

Na Estrada do Golfe Casal ameaçado com pistola

página 17

Condutor em fuga na Rua 33 Polícia atropelado

página 17

Paróquia remonta à antiguidade

Os marcos religiosos de Guetim



páginas 2 e 3



Espantada malapata no futebol

Galinha preta

páginas 18 e 19

Voleibol

'Tigres' erguem Taça
- juniores sagram-se campeões

página 20

Mostra de Oferta Formativa

Sucesso

página 10



"Obrigado por trabalharem"

Arte XXI

página 28

Como outras freguesias do concelho de Espinho, Guetim tem a sua história registada em documentos antigos que situam a sua existência ainda antes do nascimento da nacionalidade portuguesa, existência que era vivida ao redor de uma pequena ermida. Hoje em dia, a igreja, que começou a ser construída no tempo do padre dos Santos e foi concluída com o padre António André de Lima é o ponto central da vivência religiosa dos guetineses.

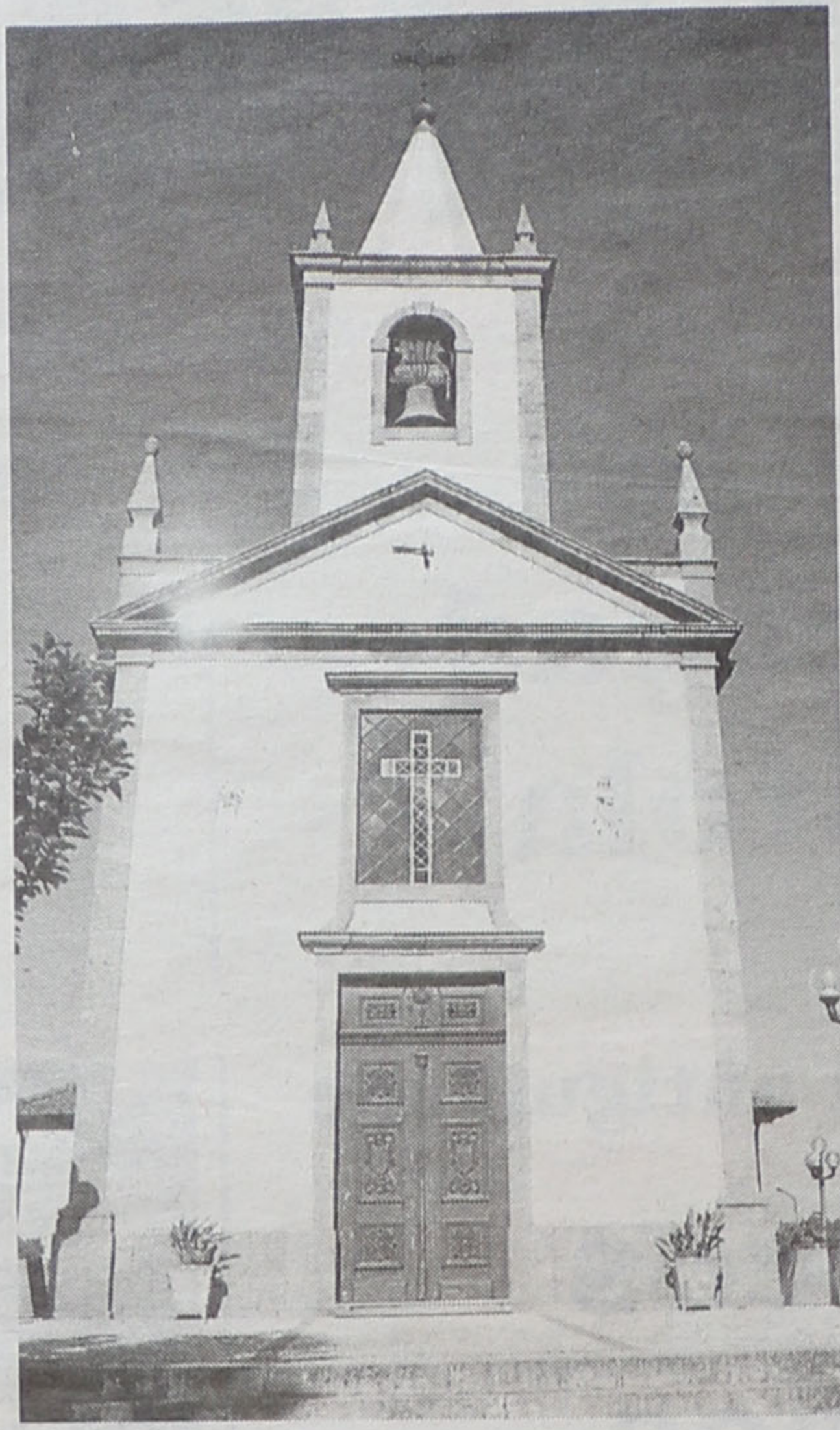
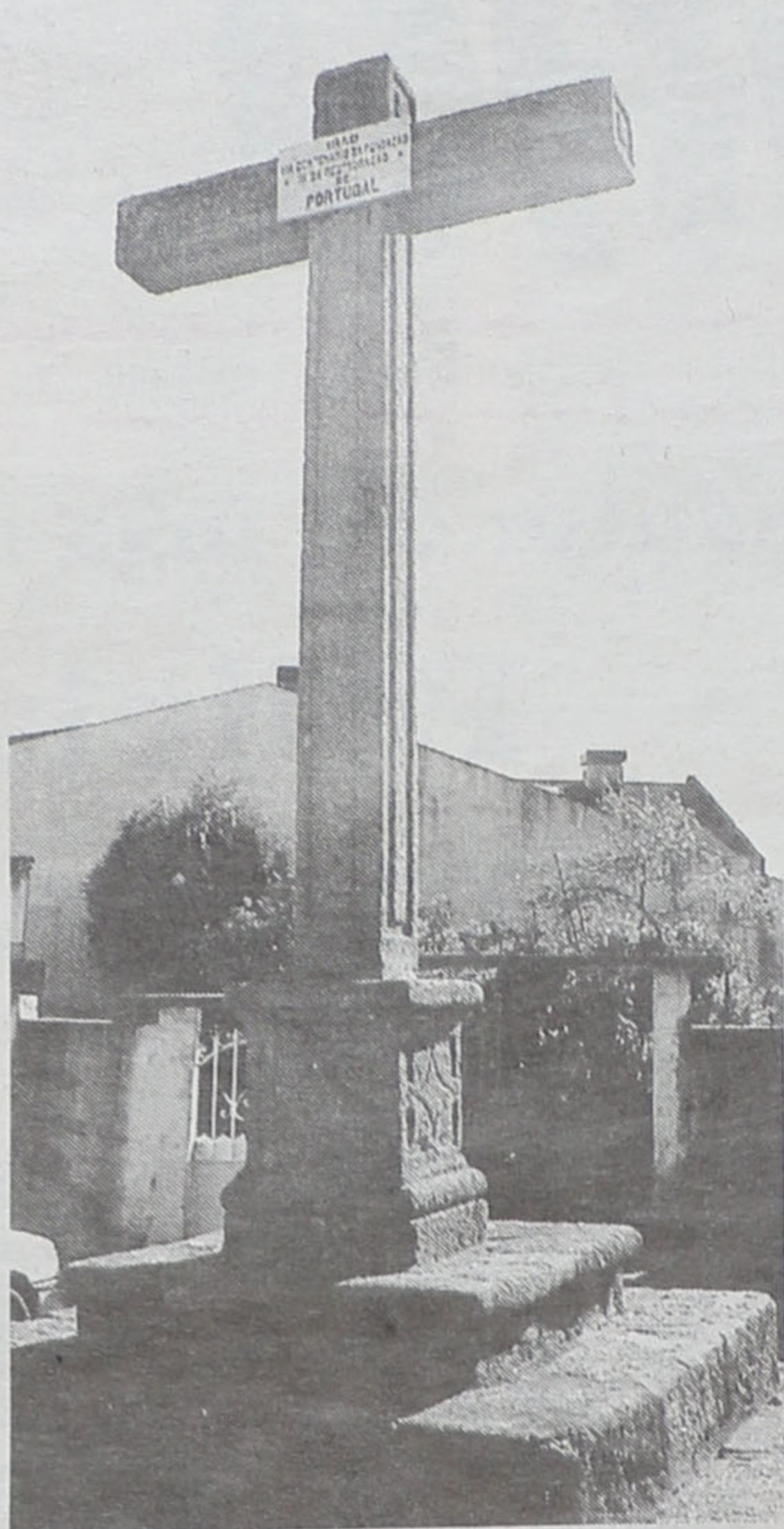

Os marcos religiosos de Guetim Paróquia remonta à antiguidade

Sandra Soares (texto)
Vitor Lancha (fotos)

Segundo rezam as crónicas mais antigas, a freguesia de Guetim remonta à antiguidade, foram encontradas referências à sua existência em documentos anteriores à criação da nacionalidade portuguesa e que remontam ao governo do Conde D. Henrique.

Esta localidade tinha uma pequena ermida que servia de igreja e onde se congregava a população em busca do conforto da religião, sendo, nesse

tempo assistida pelo pároco de S. Félix da Marinha.

Não existem muitas mais referências que dêem conta do que se passou desde esse tempo e até aos nossos dias, uma das referências mais marcantes de que dão conta os documentos existentes é a entrada na paróquia do padre José Alves dos Santos que ocorreu a 27 de Abril de 1883. Foi este paróquia que iniciou o processo de construção da actual igreja matriz, uma tarefa nada fácil visto que para levar estas obras a bom termo é ne-

cessário reunir à volta, normalmente, de uma pessoa e de um projecto, boas vontades e grandes generosidades para a levar a bom termo.

Todavia, com persistência e o convívio diário e colaboração da população, o pároco conseguiu os seus intentos e a primeira pedra da Igreja matriz foi benzeida a 18 de Junho de 1885.

A 2 de Julho do ano seguinte de 1886, embora a obra ainda não estivesse concluída, a vontade permitiu a celebração da primeira missa no novo templo.

Conservação e melhoramento

Apesar dos esforços do padre José Alves dos Santos foi só com a chegada do padre António André de Lima, que o veio substituir a 15 de Dezembro de 1890, que as obras foram concluídas e a igreja ficou com a estrutura que ainda hoje tem. Um feito que muito se deveu ao empenhamento do novo pároco que seguiu as pegadas do seu antecessor, dedicando-se a este projecto.

Aliás, a conservação da igreja tem sido uma preocupação desde a sua construção e o mesmo acontece actualmente, já que a paróquia continua a apostar na manutenção e no melhoramento do templo, embora exista o cuidado de manter sempre a sua traça exterior.

Quanto ao interior já sofreu diversas alterações com o objectivo de que fique mais condizente

com a evolução dos tempos e da paróquia, uma vez que Guetim, apesar de ser a freguesia menos populosa de Espinho, também tem sofrido uma evolução notória.

Assim, a capela-mor sofreu obras de alargamento, os altares receberam um tratamento e foram dourados, foram colocados novos bancos, o relógio passou a ser computadorizado. Quanto à zona do coro, recebeu um novo pavimento e foi alargada. O tecto também foi substituído, tendo-se colocado um novo com placa de cimento.

Santo Estevão e Sr.ª da Guia

Esta paróquia tem por padroeiro o primeiro mártir da igreja, Santo Estevão, cuja festa se celebra a 26 de Dezembro. Mais tarde também se comemora a festa de Santo Estevão e Sr.ª da Guia.

PROMOÇÃO DA SEMANA
T2 - Excelentes áreas - C/ novo - 17.500 cts.

ESPINHO	ESPINHO CENTRO
T1 Novo, Garagem 16.500 cts.	T1 Recuado - Garag. 17.500 cts.
T4 Novo, 3 frentes 26.000 cts.	T2 - Excelente 22.500 cts.
T3 Novo, Gar. Indiv. 23.750 cts.	T3 - Como novo 26.000 cts.
A. Moradia - Excelente 20.000 cts.	T5 - Novo, acab. de luxo ... 48.000 cts.

AO HOTEL SOLVERDE	OLEIROS/PAÇOS
T1 Novo, acab. luxo 14.500 cts.	T1 Coz. equipada, novo 11.500 cts.
T2 Novo, c/ terraço 20.500 cts.	T2 Novo, 2 varandas 14.500 cts.
Moradia, 3 frentes. nova 40.000 cts.	T3 135 m2, gar. ind. 17.000 cts.

ALUGUER - ALUGUER	ALUGUER - ALUGUER
T2 Mobilado - Centro 110 cts.	T3 Mobilado 100 cts.
T2+1 Mobilado - R. 19 100 cts.	T2 Recuado 80 cts.

IMO PALACE/ESPINHO Lic. AMI 3705
LIGUE TODOS OS DIAS ATÉ ÀS 24H
Tel.: 227331320 / 963787881 / 916165924 / 939415359

EMPREGADO(A) DE LOJA

CORTEGAÇA

Empresa de Espinho precisa para LOJA em CORTEGAÇA

Dá-se preferência:

- Experiência no RAMO DECORAÇÃO;
- Carta de Condução;
- Disponibilidade trabalhar fins de semana;
- Entrada imediata.

Resposta a este jornal ao n.º 2067.

A 10 minutos de Espinho

MORADIA T3

Bons acabamentos c/ aquecimento - Cozinha totalmente equipada - Situada em zona habitacional.

Venha conhecer

CGR
AMI 1817

256332106 / 962405515

Aluga-se

PEQUENA HABITAÇÃO (Anexos)

C/ 1 quarto, sala, cozinha, WC e arrumos.
Bom preço.

Falar telef. 22 732 15 41
(ao almoço ou depois das 18 horas)

Devoção particular 'Alminhas' da Gruta da Lomba

A devoção das pessoas é demonstrada das formas mais elaboradas, mas também de formas bem singelas, mas muito belas, como a que existe na Gruta da Lomba, junto à nascente aí existente.

Num pequeno nicho de pedra foi colocada uma simples capelinha, construída em cortiça, onde se encontra a imagem de nossa senhora e que é cuidado por particulares.

Sandra Soares

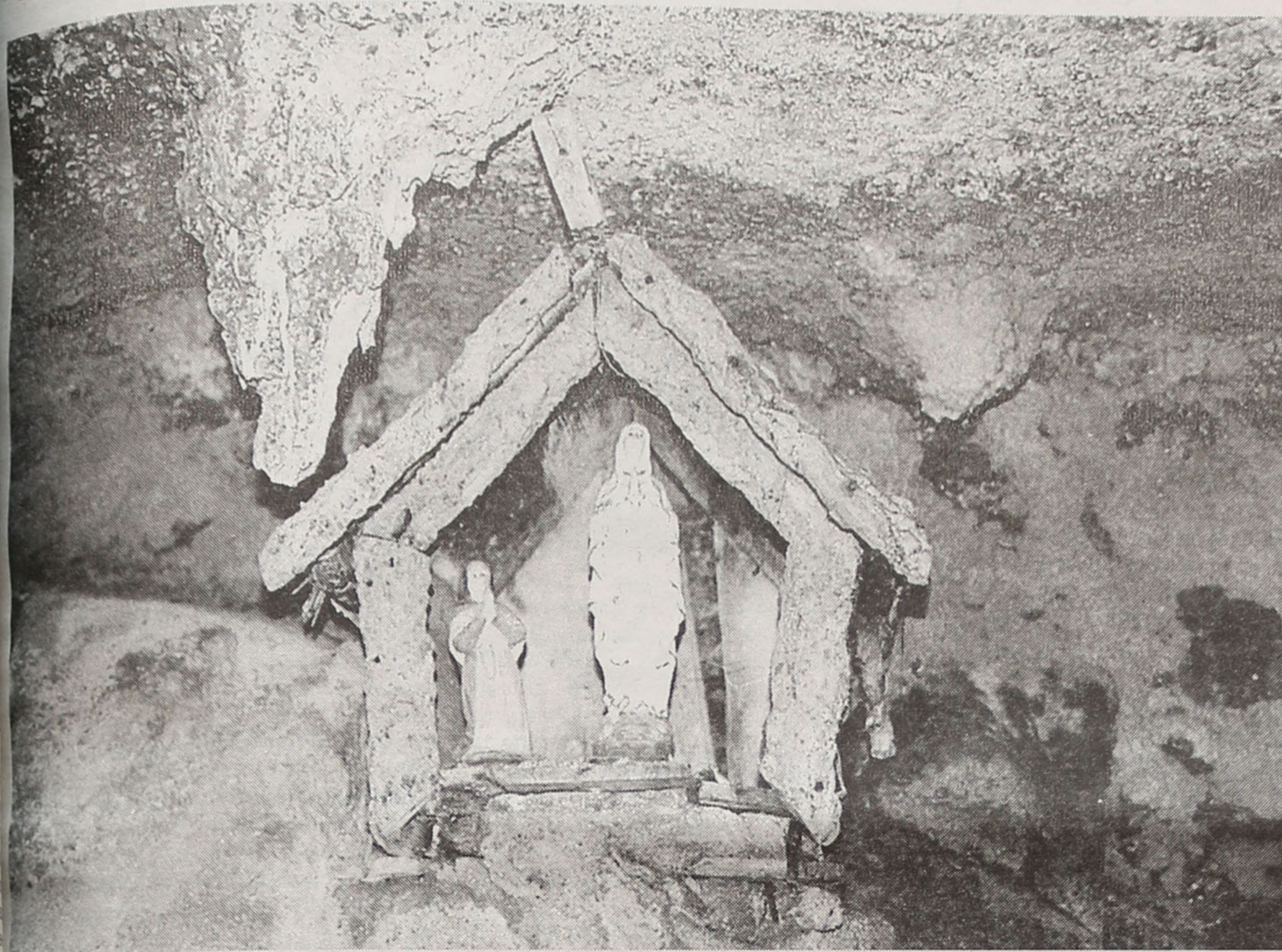

CONTRA A CORRENTE

Sem pretensões históricas

Apesar de pequeno e relativamente novo, o concelho de Espinho tem algumas relíquias que merecem ser preservadas e mostradas à população, já que são parte integrante da sua história. Como acontece por todo o país, profundamente católico, muitas dessas relíquias estão ligadas à Igreja e algumas paróquias nascem juntamente com a localidade e cresceram com a sua população.

Foi apenas com a intenção de mostrar algumas dessas marcas da nossa história que o *Defesa de Espinho* decidiu efectuar uma ronda pelo concelho, paróquia a paróquia. Para situar um pouco melhor as pessoas, foram sendo contadas algumas histórias ligadas a esses locais. Todavia, nunca foi nossa pretensão efectuar uma investigação exaustiva sobre os mesmos.

Esta explicação surge, porque fomos confrontados por uma leitora espinhense, que há muito se interessa pela história do concelho de Espinho, alertando-nos para o facto de existirem algumas dúvidas quanto à existência de uma quarta capela, construída pelos pescadores, junto à praia de Espinho.

Esta foi uma referência feita no texto da edição anterior e que foi baseado em escritos publicados por alguns autores espinhenses. Porém, a história é construída por quem a vive, mas relatada por quem vem depois, pelo que é natural que surjam diferentes interpretações de um mesmo acontecimento.

Tendo em conta que estes textos não têm intenção de serem pareceres científicos, mas que pretendem apresentar dados correctos, agradecemos todos os esclarecimentos e correcções que possam ser prestados e que serão divulgados no jornal.

Sandra Soares

cou a assinalar a data da Nossa senhora da Guia, também ela tomada como padroeira.

O culto à Nossa senhora da Guia não é estranho às gentes de Espinho, uma vez que, como já demos conta em relatos anteriores era essa a santa venerada na primeira capela construída pelos pescadores junto à praia de Espinho.

Na zona da Igreja de Guetim existem outros dois marcos que simbolizam a vivência católica da sua população, um é o cruzeiro situado num pequeno largo e virado de frente para a Igreja, aí colocado em 1940, aquando das comemorações do restauro de Portugal, como indica a placa.

Nas traseiras da Igreja, no muro que serve de suporte aos seus terrenos, na parte nascente, existem umas 'alminhas' dedicadas às almas do purgatório que são cuidadas devido à devoção particular de alguns. Cre-se que estas alminhas,

como acontece muitas vezes, apareceram e consequência de um grave acidente que ocorreu neste local.

Capela da Sr.ª da Saúde

Nos limites da freguesia de Guetim com Grijó, situa-se uma pequena capela chamada de Igreja Velha e dedicada a Nossa Senhora da Saúde, sobre a qual não há documentação alguma e que tem sido conservada por devotos particulares.

Todavia, devido à proximidade com a vizinha freguesia de Grijó julga-se que poderá estar ligada ao culto religioso e à amizade que sempre unia estas duas localidades e as suas populações.

Aliás, devoção à Senhora da Saúde também não é estranha à população desta zona, as romarias e peregrinações ao monte da Nossa Senhora da Saúde, nos Carvalhos é uma tradição muito antiga e enraizada nas vontades da população, mantendo-se muito forte nos dias de hoje.

ESPINHO

T1 - Novo, c/ bons acabamentos, boas áreas (70 m²), lugar de garagem e arrumos 18.900 cts.
T2 - Novos, c/ bons acabamentos, boas áreas, a partir de 22.000 cts.
T3 - Usado, c/ lugar garagem e arrumos 16.000 cts.

ESMORIZ - CENTRO

T1-1 - Novo, c/ lugar garagem e arrumo, só 13.500 cts.
T2 - Novo, c/ lugar garagem e arrumo, só 15.500 cts.
T3 - Usado, c/ garagem ind. e arrumos 15.000 cts.

ARCOZELO

T1-1 - Novo (junto ao Piaget), c/ garagem ind. Bom preço

APARTAMENTOS * TERRENOS * MORADIAS
DIGA-NOS ONDE QUER. TEMOS A SOLUÇÃO

Contacte-nos:
Telef. 256751337 / 256751613
Telm.: 914504056; 966477220; 934593146
ou então visite-nos:
Ed. Ageiro - Loja A n.º 1504
Av. 29 de Março (EN 109) - Esmoriz

Melhor Casa
AMI 3607

A. CLÍNICO DE ANIMAIS DE COMPANHIA

PAULO A. F. S. TAVARES

TERAPEUTA DIPLOMADO
EM BARCELONA PELO I. de E.A.

ASSISTÊNCIA AO DOMICÍLIO 24 HORAS
TELM. 96.4865531

DR. ILÍDIO SANTOS

MÉDICO DENTISTA

Implantes / Ortodontia Fixa / Prótese Fixa

Consultórios:
- R. 16 (Esquina Rua 19), n.º 545-1.º Dt.º - Espinho - Telef. 227342931
- R. Júlio Dinis, 748 - 4.º Esq.º - Sala 413 - Porto - Telef. 226007175
- R. Manuel Alves de Sá, 15 G - 4400-494 V.N. Gaia - Telef. 227118661 / 227118642

Acordos com: SAMS/QUADROS; ACASA; CGD; ADSE; ITT; SIM

aso
Alberto da Silva Oliveira, Lda.

SALÃO DE EXPOSIÇÃO

AZULEJOS - TIJOLEIRAS
LOUÇAS - BANHEIRAS - TORNEIRAS

Visite-nos junto à antiga Tourada

Rua 43 n.º 496 - Espinho • Tel/Fax: 227 323 073

Em Flâes - Rua da Columbofilia n.º 52
Telef. 227 445 383 • Fax 227 453 986

Semanário Registado na Direcção-Geral de Comunicação Social sob o n.º 100594

DEFESA DE ESPINHO

Fundado em 27/Março/1932

PROPRIEDADE - EMPES - Empresa de Publicidade de Espinho, Lda. Matriculada na Conservatória do Registo Comercial de Espinho sob o n.º 59, folhas 30 do livro C-1. Capital Social: 1.040.000\$000. Contribuinte: 500 095 540

Administração
Fernando Cunha (gerente)
Joaquim Vasconcelos (gerente)

Detentores com mais de 10% do capital
Solverde - Soc. de Investimentos Turísticos da Costa Verde, Lda.

Direcção
Lúcio Alberto

Redacção
Manuel Proença
Sandra Soares

Colaboradores
Abreu Cepêda; Adérito Santos; Alberto Monteiro; Alexandre Moreira; António Brito; António Duarte Estêvão; António Regedor; Carlos Campos (Suíça); Carlos Salvador; Dagmar Lourenço (Brasil); Jorge Madureira; José António Ribeiro; José de Abreu; José Curral; José Domingues; Lúcia Pereira; Luís Madureira; Manuel Sancebas; Margarida Melo; Maria Fernanda Barroca; Maria Helena Vasconcelos; Mário Frota; Napoleão Guerra; Nuno Alves; Sérgio Santos; Vítor Lancha.

Departamento de Produção
António Guerra

Publicidade
Joaquim Natário

Secretaria de Administração e Redacção
Cristina Fonseca
Fernanda Oliveira

Serviços Administrativos e Publicidade
Av. 8, 456 - 1.º andar - Sala R
Ap. 39 - 4501-853 ESPINHO Codex
Telef. / Fax: 22 734 15 25

Departamento de Redacção
Av. 8, 456 - 1.º andar - Sala H
Ap. 39 - 4501-853 ESPINHO Codex
Telef. 227312019 - 227319261
Email-defesadecspinho@mail.telepac.pt

Impressão
NAVEPRINTER - Indústria Gráfica do Norte, SA - E.N. 14 (km 7,05)
Apartado 121 - 4471 MAIA Codex

Tiragem média
4.000 exemplares

Depósito Legal n.º 1604/83

Os textos (e ilustrações) de Opinião publicados nesta edição são da inteira responsabilidade dos seus autores, não vinculando, directa ou indirectamente, o cargo editorial e informativo deste jornal.

EDITORIAL

Lúcio Alberto

Românticos, mas não trôpegos!...

Se Fernando Pereira já nos habituou com a sua presença no Casino de Espinho, também é verdade que a Solverde tem proporcionado, com intervalos premedita e oportunamente programados, um desfile de excelentes artistas do panorama internacional.

Enquanto Fernando Pereira corporiza, com Inês Santos e Glass Spider, a par de Belinda King Dancers e Anna Makarova, um espectáculo ousadamente denominado 'Portugal 3001', sob a direcção e produção de Belinda King, fazendo jus ao género promocional do Casino de Espinho -

'os melhores momentos' -, Charles Aznavour apresta-se a retomar os seus 'bons velhos tempos', com aquela rouca e inimitável voz (talvez Fernando Pereira nos contrarie...), no próximo sábado.

Charles Aznavour precede na agenda de espectáculos do Casino de Espinho a outro cantor romântico - Júlio Iglésias, como os leitores do jornal *Defesa de Espinho* já estão informados desde a pretérita edição.

E se Charles Aznavour marcou indiscutivelmente uma era, Júlio Iglésias, mais mediático, 'gravou' várias eras.

Recordando uma canção de José Cid - 'Romântico, mas não trôpego' -, pode-se quantificar a qualidade selectiva do Casino de Espinho nos espectáculos que nos últimos anos tem encetado.

Se os anteriores são significativas referências, com Charles Aznavour na calha, o convite a Júlio Iglésias é uma das referências da actividade da Solverde em prol (também) da projecção internacional de Espinho.

APENAS REFLEXÕES

Jorge Madureira



Passaporte

Como diria o saudoso

António Variações - "Estou bem onde não estou, só quero ir aonde não vou."

Uma das muitas características que fazem parte da complexidade do ser humano, é a insatisfação. Costuma-se dizer que ninguém está satisfeito com a vida que tem.

Por isso, o homem sempre sentiu necessidade de viajar, não consegue estar sempre no mesmo local, precisa de alargar os horizontes. No princípio dos tempos, as viagens foram um meio de conhecer outras terras, outros povos e, pode-se então dizer que viajar era uma necessidade, impulsionada pela curiosidade em explorar o mundo.

Hoje em dia, o acto de viajar, tem muito mais a ver com a necessidade de repouso, viajamos para descansar, para aliviar o stress, para nos divertirmos entre amigos.

É claro que continuamos a viajar com a ânsia de conhecermos outras culturas mas agora, para isso, não precisamos de ir muito longe. Desde os livros e revistas, passando pela televisão, até à mais recente internet são muitos os meios de divulgação desses outros mundos, que tão distantes estão de nós.

Viajar tornou-se um acto virtual - a internet possibilita-nos navegar pelo mundo, sem nos levantar-mos do lugar mas não substitui de forma alguma, o contacto com a terra, com as gentes, os cheiros, o clima. Enfim, toda uma envolvimento que nos mostra a beleza do mundo.

Antigamente viajar era uma aventura. Tornava-se muito arriscado, porque não havia meios de transporte eficazes que nos permitissem deslocar com segurança. Nunca se sabia o que se iria encontrar pela frente e a imaginação começava a funcionar. Inventavam-se várias histórias acerca de monstros dos mares e belas sereias, que acentuavam a curiosidade pela exploração.

Hoje em dia, o conforto e a rapidez dos meios de transporte fazem com que nos possamos deslocar de um ponto para outro, num 'abrir e fechar de olhos'.

FLASHES



Liliana e Maurício, do Big Brother (III), estiveram, recentemente, hospedados no Hotel PraiaGolfe, em Espinho

A LIDERANÇA IMOBILIÁRIA



ESPINHO

T4 DÚPLEX - PRAIAS

Novo. Pronto a habitar. Em condomínio fechado. 210 m2 área coberta, óptima sala c/ lareira, quartos c/ 18 m2, 2 são suite + 2 banhos. Grande cozinha totalmente equipada. Pavimentos em soalho. 100 m2 de terreno envolvente c/ vistas de mar. UM ARTIGO ÚNICO. UM VALOR SEGURO!!!

Ang.: 213054A

LOJAS - À RUA 19

Em prédio recente. Prontas a ocupar. Várias áreas. Grandes montras. Localização privilegiada. Últimas para venda.

Ang.: 213061A

Informe-se pelos telef.: Telef. 227313263 / 938805210

MÉDICOS DENTISTAS

JORGE FERREIRA
BRUNO MORRIS

SAMS QUADROS, SAMS, CGD, SIM, MÉDIS

Telefone, 227348693

Edifício S. Pedro - Sala W - Rua 23, n.º 174

Vende-se em Grijó

MORADIAS

Bem localizadas. Bons acabamentos. Prontas habitar. Marque a sua visita.

Tel.: 227 348 573 • Tlm.: 914 527 568

Vende-se

T2 r/chão (Junto à Progado - Mira) - 18.000 c.

Aluga-se

ESTABELECIMENTO c/ 100 m2 - Cave c/ 80 m2

ao nível do chão - 100 cts.

ARMAZÉM INDUSTRIAL - 350 m2 - 200 cts.

Telef. 227340325 - 919591294 • Fax 227330739

Passa-se em Espinho

CAFÉ / PASTELARIA / SALÃO DE CHÁ

Situado em local privilegiado.

Muito bom movimento.

Telef. 22 731 30 62

NOTAS de POUCA MONTA

António Duarte Estêvão



Historinhas do "fecho-eclair"

Ao descer o "fecho-eclair"
A sereia, que ali vem,
Mostra o corpo de mulher!...
Era pecado esconder
Toda a beleza que tem!...

Nadou, depois, breve trecho...
Secou o corpo na areia!...
Vestiu-se!... Como desfecho,
O meu olhar rasga o fecho,
P'ra ver o rabo à sereia!...

Há sessenta anos, na minha terra natal - Serzedo - havia três dementes: um era apagado e triste; outro, um desportista fahlado, que andava de bicicleta sem pneus; mas um, graças ao seu temperamento genético, era um verdadeiro "show": inteligente, crítico, humorista, demonstrava claramente que, se não tivesse tido o azar duma "pequena falha", seria, com certeza, um homem de teatro de notório valor.

O tempo era de "travão na língua". À volta do "Manecas" juntavam-se velhos e novos, para escutar as suas tiradas, "frescas notícias" e impagável verborreia. A saudosa figura que ainda hoje, os meus conterrâneos recordam, terminava sempre o seu "discurso" desta maneira: - Eu digo isto, mas "Pituaite"!... Pretendia aconselhar o prudente "Be quiet", uma expressão inglesa muito usada, entre nós, nesse tempo.

Como havia a "Lei da Rolha", abundavam os termos da família do "bico calado": era o "cuidado com a língua", "só p'ra nós, que ninguém nos ouve", "não me comprometas" e o "fecho-eclair"!...

Este último faz-me lembrar uma cena, ocorrida na cosmopolita Rua 19.

Eu tinha seis anos. O "tio Luís" trouxe-me, de Lisboa, a última novidade: uma

camisola com "fecho-eclair". Fiquei radiante e andava sempre a mexer no "dito cujo" p'ra baixo e p'ra cima.

Precisamente nesta altura do ano, o Colégio S. Luís, onde eu era mascote, organizou um passeio até aos Carvalhos, para confraternização com os nossos colegas do também importante colégio, ao tempo, com direcções convergentes.

Claro está que o mais pequenino do nosso "S. Luís" tinha que fazer parte da comitiva e levar, evidentemente, a famosa camisola com "fecho-eclair"!...

No entanto, a minha avó, que era um tudo-nada espírito de contradição, disse peremptoriamente e com todas as letras: - Ou levavas uma camisinha com gravata, ou uma camisolinha com "fecho-eclair"!... Nesta altura, caiu o "Carmo e a Trindade"!... Eu queria levar tudo: ir nos trinquês, com gravata e mostrar o meu "eclair"!...

Entrou, de seguida, a cena da repescagem: a minha avó ordenou à nossa serviçal para me prender as pernas e os braços e a antipática chinela fez de ventoinha, expelindo os seus nocivos efeitos no meu rabistel.

Quando consegui ver-me livre das "garras traiçoeiras", deitei a mão à gravata e à camisola, e fui acabar de me equipar, na célebre loja de miudezas dos meus grandes e saudosos amigos, irmãos Fernandes, que me receberam triunfalmente com... gargalhadas, e fizeram do simpático e muito concorrido estabelecimento, o meu "asilo político"!...

Depois, no Colégio dos Carvalhos, tiraram-se fotografias que eu tenho muita pena de não possuir, demais, que nelas figuro, no primeiro degrau, com a "suada" camisola de "fecho-eclair", e a distinta gravata, espreitando, às "três pancadas"!...

Com o "pronto a vestir", está na moda o famigerado fecho na calça masculina!... Quando me descuido e grito um "ai", recordo os tempos de miúdo, em que a minha avó me dava chineladas na parte mais oposta da braguilha e eu "não tugia nem magia", cumprindo as regras do "Be quiet"!...

Ecos da Cidade

José Domingues



Recordando o 25 de Abril de 1974

Era dia de trabalho.

Durante toda a manhã e princípio da tarde tentei,

em vão, telefonar para a JAE,

em Aveiro e para Lisboa.

A Rádio difundia marchas

militares. Em princípio,

julgávamos tratar-se duma

grande avaria eléctrica,

que afectasse a Rádio.

Mas causava algumas

interrogações: que diabo,

avaria em todas as Rádios

do País?!... A meio da tarde,

daquele dia 25 de Abril

de 1974, a dúvida foi-se

desvanecendo: a medo,

alguém dissera, quase entre

dentes: "Parece que houve

umas coisas lá por Lisboa!..."

Embora ainda com algum medo da PIDE, especialmente dos 'bufos', que ninguém sabia quem eram (até podiam ser os que julgávamos os melhores amigos!!!) comecei a 'respirar' uma alegria interior que - digase de passagem - vínhamos vislumbrando (nós, os elementos de base dos Movimentos da Acção Católica Operária - JOC, JOCF, LOC e LOCF - daquela altura) e, a partir daquele momento, foi com muita emoção que fui seguindo a evolução do então chamado Movimento das Forças Armadas (MFA) quer pela Rádio, quer pela TV.

Depois, aquando da libertação dos presos das cadeias da PIDE vi sair o Moreira, da LOC de S. João da Madeira, senti uma emoção forte, e lembrei-me de que, seis dias antes, o Barbosa, presidente da dita Secção de S. João da Madeira me telefonara a dizer, com certa aflicção, "que o Moreira já há dois dias não aparecia em casa... Tinham lá ido uns tipos, estando apenas as irmãs em casa; entraram, perguntaram por ele...!" E com o destemor que sempre me foi habitual, eu respondera, sem o deixar acabar a frase: "Ó pá, mas esses gajos eram, de certeza, da PIDE!... Já avisaram a Direcção Diocesana, a ver as sabem alguma coisa... ou falam com o Sr. Bispo... (o Sr. D. Florentino de Andrade e Silva, natural de Mosteirô, terra vizinha de S. João da Madeira) ou outra qualquer diligência?!..."

No dia seguinte, o Barbosa veio ter comigo e disse-me que tinha falado assim, por

meias-palavras, como aviso... mas com o medo de que estivesse sob escuta.

Era assim. O medo de falar, dizer qualquer coisa que entendessemos não estar bem, procurar melhorar as condições de vida, era considerado algo de subversivo!

A propósito, vou contar mais um episódio:

Estávamos numa reunião, a responder aos inquéritos preparativos do Congresso da LOC, a realizar em Fátima, quando um dos elementos jovens, que tínhamos convidado para participar na discussão, disse: "Isto é altamente subversivo!!!..." Então, tive de lhe fazer sentir que não estávamos contra ninguém, mas sim a favor de melhores infra-estruturas.

E quando, em Fátima, participávamos no referido Congresso, a PIDE entrara por ali dentro, cerceando a liberdade de apresentar as ideias que pretendíamos expressar para analisar com total abertura os problemas que afligiam toda a Classe Trabalhadora, desde as condições de trabalho até aos próprios transportes, passando pela Saúde e Ensino.

Hoje, passados que são 27 anos daquela data memorável, começo a pensar:

Vivemos em democracia... ou em anarquia, onde todos fazem e dizem o que quer e lhes apetece?!... Onde estão os que diziam que... "isto é altamente subversivo?..." É que, esse mesmo, a que atrás me refiro, logo nas primeiras manifestações públicas apareceu com um emblema do MES, para passado pouco tempo passar ao CDS. Elucidativo, não é verdade?!...

Não esqueçamos: depois do dia da Revolução, muitas foram as camuflagens, muitas foram as cambalhotas que se deram, muitos foram os desvios. Os mais recentes factos, de que a própria comunicação social faz eco, são disso testemunha!

Mas o facto de sabermos que ao nosso lado não está um 'bufu', é um bem inestimável, que muitos agora não conseguem entender e outros já esqueceram. Por isso, muitas vezes abusa-se, em demasia, da liberdade conquistada!

Passeios escalavrados

Muitos passeios de ruas da nossa cidade encontram-se em péssimo estado, agravado por causa das fortes chuvadas que caíram. E assim, uns ficaram aos altos e baixos, outros até com buracos, causados por aluimento do piso, outros até por causa de arrancamento de árvores, cujas raízes ficaram a deteriorar o respectivo pavimento.

Ora, além da má impressão que causa tal estado, há ainda a lamentar os acidentes que tais degradações têm causado: pernas partidas por afundamento em buracos, escoriações por causa de lombas, trambolhões, tropeções, etc.

Se o tempo não tinha possibilitado o arranjo dos mesmos, agora o sol tem brilhado, convidando a proceder às devidas reparações, até porque, sendo Espinho uma cidade de turismo, e estando o Porto - Cidade Capital da Cultura 2001 - tão perto, por certo teremos muitos visitantes estrangeiros que ficarão de certo modo decepcionados ao ver uma cidade tão bonita com os passeios no estado lastimável em que se encontram, quer no que toca a conservação, quer a limpeza (quanto a esta, é assunto que se tem debatido, de balde, e é pena que quer os municipais, quer as autarquias não queiram ter olhos para ver, resolvendo tão candente problema, duma vez por todas. Mas isto ficará para outras vezes, porque tanto há-de bater a água na pedra, que a há-de fazer amolecer, estou bem convencido disso, a bem desta cidade).



FLASHES

Foto Vítor Lancha

Homenagem à professora Margarida Guaresma das utentes do curso de aeróbica que decorre nas instalações dos Bombeiros Voluntários de Espinho

Direito justo - cidadania cumprida

Nas nossas páginas tem sido usual dar-se à estampa aspectos relevantes de não menos relevantes decisões dos tribunais, em particular do Supremo Tribunal de Justiça, que reflectem não a expressão de uma reverberável "jurisprudência dos sentimentos", mas de um sentido de direito que é o que disciplina, enquadra e envolve direitos de cidadania que no próprio direito do quotidiano (o direito do consumo) se corporizam.

DEFESA do CONSUMIDOR

Mário Frota*



Desta feita, a situação factual é susceptível de descrever-se como segue:

"Foi proposta uma acção declarativa de condenação do Estado Português, com vista a ser paga aos autores a quantia de 15 mil contos, alegando-se em síntese, e para o que releva conhecer do presente recurso, o seguinte:

No dia 2 de Agosto de 1992, ocorreu um acidente nas águas da praia de Salvaterra de Magos - Lagoa, no qual morreu por afogamento, Paulo Jorge, filho dos recorrentes.

O acidente deu-se a cerca de dois metros da praia, porque o leito do rio tinha sido alterado, por extracção de areias do leito, quando o falecido caminhava sobre a crosta arenosa e caiu, de repente, num buraco aberto por máquinas de extrair areia, no local.

Trata-se de um local do domínio público hídrico, onde não existia qualquer sinalização a indicar o perigo de extracção de areias do local.

Os pais sofreram danos patrimoniais e

não patrimoniais que calcularam em 15 mil contos.

O Ministério Público, em representação do Estado, veio impugnar os factos - mas não especificamente o quantitativo pedido (art.º 230.º - da contestação) alegando que o local do acidente não é uma praia, nem uma zona vigiada e que o acidente se deu por negligência da vítima que não sabia nadar."

A acção fora julgada improcedente na primeira instância (comarca de Benavente).

Outrotanto se observou no que toca ao Tribunal da Relação de Lisboa, cuja intervenção decorreu do recurso de apelação interposto pelos familiares da vítima.

O Supremo Tribunal de Justiça, pela pena do ilustre Conselheiro António da Costa Neves Ribeiro, reenquadrando a espécie de facto e conferindo-lhe o alcance que princípios e regras postulam, revogou o acórdão da Relação de Lisboa, julgando procedente o recurso: o Estado foi condenado a pagar a indemnização impetrada de esc. 15.000.000\$00.

O sumário do acórdão (decisão colegial) de 13.Dez.2000, do Supremo Tribunal de Justiça, que consta do tomo III da Colectânea de Jurisprudência de 2000, vem elaborado como segue:

"I - Tendo os serviços públicos conhecimento da existência de determinado perigo para os utilizadores da praia, omitindo tais serviços o dever de vigilância e de sinalização desses perigos, fica criada uma condição sem a qual o resultado - a morte da vítima - não se produziria.

II - Cumpre ao Estado, através do serviço público competente, observar o dever de cuidado adequado a evitar a produção de dano, sendo responsável civilmente em caso de incumprimento."

A equidistância dos tribunais perante o Estado, de que são órgão de soberania, fica destarte amplamente demonstrada.

O Supremo Tribunal de Justiça está a protagonizar a mudança de sentido do direito: o direito é para as pessoas. Congratulamo-nos pelo facto.

Podemos confiar na justiça, mesmo em tempo de crise, de crise dos homens, de crise dos valores, de crise das instituições, de crise do Estado.

O Supremo Tribunal de Justiça, pelos seus mais insígnis conselheiros, merece respeito e fundada esperança em que mude a orientação positivística, avare e avessa de tantos dos tribunais inferiores.

DISCURSO DIRECTO

Equipa de investigação do projecto

Rastreio de Ataxias e Paraplegias Espásticas Hereditárias em Portugal *

Rastreio de ataxias e paraplegias espásticas hereditárias no distrito de Aveiro

Os anos 90 foram declarados como a 'década do cérebro' pela Comunidade Europeia e pelos Estados Unidos da América. Esta designação correspondeu a uma investigação coordenada e em larga escala, no sentido de obter o mais profundo conhecimento possível sobre um órgão tão precioso e indispensável à vida como o cérebro.

Em linhas muito gerais, a 'década do cérebro' contribuiu para uma maior compreensão do funcionamento do cérebro, objectivo que permitiu, entre outros aspectos, esclarecer a origem de várias doenças e avançar na sua cura ou prevenção. Esta finalidade envolveu o esforço concertado de vários ramos do conhecimento científico, agrupando técnicos especializados em domínios muito diversificados, entre os quais a Neurologia,

histórica e especificamente vocacionada para o estudo e investigação do sistema nervoso. Também a Genética conheceu um enorme desenvolvimento, traduzido na identificação dos genes responsáveis por inúmeras doenças e, recentemente, pela seriação do genoma humano.

Portugal e as doenças hereditárias do sistema nervoso.

No que diz respeito às doenças hereditárias do sistema nervoso, Portugal ocupa um lugar especial, dada a importância no nosso país de duas destas afecções: a paramiloidose (ou doença dos pezinhos) e a doença de Machado-Joseph.

Transmitidas de geração em geração, estas doenças terão surgido no continente português vários séculos atrás, sendo posteriormente exportadas um pouco para todo o mundo pelos portugueses que, na sua condição de viajantes e emigrantes, descobriam e procuravam outras terras e outras oportunidades.

Assim se explica que em países tão diversos como o Japão, a Austrália, o Brasil, a China, os Estados Unidos da América, tenham surgido famílias afectadas em locais historicamente identificados com a presença portuguesa.

Há várias décadas que estas doenças são estudadas entre nós, particularmente por investigadores ligados ao Hospital de Santo António e ao Instituto de Ciências Biomédicas Abel Salazar da Universidade do Porto, tendo já sido possível descobrir o defeito genético de base e avançar no seu tratamento e prevenção. Os estudos sobre a doença de Machado-Joseph foram distinguidos, durante o ano de 1993, com o maior prémio nacional atribuído à investigação científica.

Machado é o nome de uma família portuguesa que, nos finais do século XIX emigrou da Ilha de S. Miguel dos Açores para os Estados Unidos da América, onde se radicou. Foi nesta família que se identificaram, em 1972, os primeiros casos conhecidos desta doença. António José era natural da ilha das Flores, de onde emigrou em 1844 para a Califórnia. Em solo americano adaptou o nome às necessidades locais e os membros da sua família passaram a ser conhecidos pelos Joseph. Em 1976 foram

identificados os primeiros doentes nesta família que conta hoje com dezenas de pessoas afectadas.

Descrita de início nos Estados Unidos em famílias de origem açoriana, a doença de Machado-Joseph começou a ser estudada nestas ilhas por uma equipa do Hospital de Santo António do Porto na segunda metade da década de setenta. Deste modo se foi constatando que o número de doentes afectadas em algumas das ilhas era elevado, se caracterizou a doença e se iniciou a sua investigação clínica e genética, investigação esta estendida mais tarde ao continente.

Trata-se de uma ataxia cerebelosa; isto é, de uma doença que se caracteriza por incoordenação dos movimentos. O doente tem um andar trôpego e instável, com desequilíbrios frequentes, uma voz pastosa e entrecortada e movimentos desajeitados e trémulos. São, por isso, muitas vezes, e falsamente, confundidos com pessoas embriagadas. À medida que a incapacidade motora vai progredindo, o doente torna-se completamente dependente da família para todas as actividades do dia a dia: cuidar da higiene pessoal, alimentar-se e mover-se. Daí que se possa dizer que estas doenças atingem não só o doente, mas também todo o quotidiano da sua família.

Muitas das afecções que provocam ataxia são hereditárias, ou seja, passam de pais para filhos. Transmitindo-se de geração em geração, e dado que não se lhes conhece cura ou tratamento eficaz, pensar-se-ia que o melhor seria essas pessoas não terem filhos. Mas mesmo esta solução, já de si difícil e controversa, esbarra com um tremendo obstáculo: em algumas destas doenças os primeiros sinais de alarme surgem numa idade em que as pessoas atingidas já tiveram praticamente todos os filhos que desejavam, o que quer dizer que provavelmente já transmitiram o mal a alguns dos seus descendentes.

Como cortar então este ciclo vicioso, de que modo se pode actuar para travar a disseminação da doença?

O primeiro passo consiste em identificar todos os doentes ainda não diagnosticados, e as pessoas em risco de desenvolver e de transmitir a doença, isto é, os indivíduos

que têm familiares afectados. A investigação científica da doença de Machado-Joseph permitiu já, como noutras destas doenças, descobrir o erro genético que as origina, o que é o passo fundamental para as prevenir e o caminho necessário para a descoberta de um tratamento ou de uma cura. Para os familiares em risco, existe uma análise ao sangue que permite determinar quais os riscos de transmissão da doença e fazer assim um aconselhamento genético seguro, ajudando-os na difícil decisão de terem filhos. Recentemente surgiu também, à semelhança de outras doenças genéticas, a possibilidade de diagnóstico pré-natal. Foi entretanto organizado o Programa Nacional de Teste Preditivo e Aconselhamento Genético para a doença de Machado-Joseph e outras ataxias hereditárias que conta no país com a colaboração de quatro centros (Porto, Coimbra, Lisboa e Ponta Delgada) para apoio às famílias afectadas.

A equipa de investigação que nos últimos vinte anos se tem ocupado desta doença, iniciou em 1993 um estudo em larga escala que pretende abranger todo o país. O rastreio foi já efectuado nos distritos de Viana do Castelo, Braga, Porto, Vila Real, Bragança, Viseu, Guarda, Leiria, Santarém, Castelo Branco, Portalegre e Évora, e na Região Autónoma da Madeira, cobrindo mais de metade da população portuguesa. Chegou agora a altura de o realizarmos no distrito de Aveiro. Para tal, a equipa conta com o indispensável apoio técnico dos médicos que trabalham neste distrito.

Se tem uma doença semelhante, ou se existem casos parecidos na sua família, converse com o seu médico assistente que o porá em contacto connosco. Após longos anos de esquecimento e desistência, chegou para as doenças genéticas uma fase de luta. Não se pode mais cruzar os braços, é preciso avançar e participar activamente na investigação e contribuir para o progresso do conhecimento destas terríveis doenças. Só assim o futuro poderá ser melhor.

* apoiada pela Fundação para a Ciência e Tecnologia do Ministério da Ciência e Tecnologia

CONSULTÓRIO JURÍDICO

José António Ribeiro*



Penhora de bens alheios

Suponha que fazia obras em sua casa e que, por não ter muito espaço, pedia a um amigo o favor de guardar, por uns dias, uma mobília na ampla garagem deste. Calcule o que sentiria quando a fosse buscar e lhe comunicassem que ela estava penhorada pelo Tribunal para, com a sua venda, pagar dívidas desse seu amigo. É sobre esta situação que nos vamos debruçar neste artigo.

Parece-nos natural que sentisse um misto de emoções. Por um lado, uma grande desilusão atinente ao seu amigo, por outro lado, uma grande angústia e preocupação face à hipótese de perder uma mobília que adquirira com grande esforço. Por último, uma grande revolta com a Justiça portuguesa por penhorar bens seus para pagar dívidas de outros. Estes foram os sentimentos transmitidos pelo leitor que nos contactou.

Antes de mais, gostaríamos de afirmar que a haver desilusão com a Justiça que temos em Portugal, nunca esta deverá ser sentida por esta história que expomos. Como adiante constatará, a nossa legislação prevê estas situações e permite que o verdadeiro proprietário impossibilite a concretização da venda judicial dos seus bens.

Parece-nos igualmente importante ex-

plicar que talvez seja precipitado culpar o seu amigo pela penhora dos bens. É conveniente tentar averiguar se este comunicou ao funcionário que a mobília não era propriedade dele. Se o tiver feito, e apesar disso, o funcionário tiver realizado a penhora, não se poderá culpar o amigo. De facto, o n.º 1 do artigo 832º do Código de Processo Civil estabelece que "se, no acto da penhora, o executado, ou alguém em seu nome, declarar que os bens visados pela diligência pertencem a terceiro, cabe ao funcionário averiguar a que título se acham os bens em poder do executado e exigir a apresentação dos documentos que houver, em prova das alegações produzidas."

Em caso de dúvida, o n.º 2 do mesmo artigo, determina que o funcionário efectuará a penhora, cabendo ao Tribunal a decisão de manter ou não a penhora após a audição do exequente (credor) e do executado (devedor).

Como o leitor facilmente compreenderá, se, em caso de dúvida, o funcionário judicial que concretiza a penhora, não penhorasse os bens que o executado afirmaria serem de seus amigos ou familiares, todos os devedores diriam que os bens de sua casa não seriam seus, evitando a penhora. Estaríamos a impedir a realização da Justiça!

A lei optou por estabelecer que se deverá penhorar os bens necessários ao pagamento da dívida, sejam ou não pertença do devedor, permitindo que o seu dono possa reclamar desta penhora através do chamado embargo de terceiro.

O embargo é o mecanismo legal que possibilita ao terceiro afastar a penhora de bens, permitindo, também, a suspensão dos efeitos desta. Este meio terá de ser usado nos 30 dias subsequentes ao da penhora, ou nos 30 dias após o conhecimento daquela, mas nunca depois de os bens terem sido vendidos pelo Tribunal.

Recebido o embargo pelo Tribunal, realizar-se-á a prova de que os bens são pertença do embargante (do nosso leitor). É possível a este requerer a restituição provisória da posse dos bens, podendo, para esse efeito, o juiz determinar a prestação de uma caução.

*Advogado estagiário

Correspondência endereçada para a Avenida 24, n.º 1019, 3.º andar, sala H - 4500-202 Espinho ou e-mail: j.a.ribeiro@clix.pt

Ou para a Redacção do Jornal Defesa de Espinho ou e-mail: defesadeespinho@mail.telepac.pt

Apontamentos

Napoleão Guerra



25 de Abril sempre!

No meu país o mês de Abril era igual aos outros.

De águas mil, como diz o povo e nem mesmo aquele slogan do 'Abril au Portugal', criado para interessar o turista, motivava alguém, não passando disso mesmo, de mero spot publicitário para 'inglês ler'.

Assim se arrastavam os meses e os anos e não fossem alguns flashes de esperança, que de vez em quando nos devolviam a esperança e faziam sonhar com um Portugal livre e de oportunidades iguais para todos, ricos e pobres e enfim em que a restituição da dignidade aos portugueses se tornasse gratificante realidade, o quotidiano desenrolava-se em volta do futebol e de outras pequenas motivações, o que não permitia que os horizontes de uma juventude condenada à nascença a ser imolada nas selvas africanas, numa guerra injusta e sem sentido, desfasada do tempo e da história, clareassem e abrissem em futuro de paz e de progresso, possibilitando a sua plena realização como homens e cidadãos livres e dignos, sem jugos nem medos, de molde a que nem só o pensamento fosse livre como o vento, mas igualmente a palavra.

Mas eis que de repente, o sonho se tornou realidade. Era Abril e decorria o ano de 1974. Não me lembro já se esse Abril foi de águas mil. O que sei é que o sol brilhou intensamente e ofuscou qualquer resquício de chuva, de frio ou neblina. Na minha alma, no meu coração e, o que é mais importante, nos de milhões de portugueses, só havia luz. Era a luz da alegria, da felicidade. Era a luz do nosso contentamento. Com ela brotaram as palavras, em torrente, libertando os peitos que quase rebentavam da opressão. As lágrimas rolaram também. Eram os homens e mulheres do meu país, que choravam de emoção e de júbilo! Sim, que os homens também choram, de dor ou alegria. E mal dos que não são capazes de extravasar os seus sentimentos através das lágrimas. Ou estoiram ou o seu coração já petrificou e a alma escureceu completamente.

Já lá vão 27 anos sobre esse bendito Abril, dia 25, e a partir daí os meses deixaram de ser tão monótonos, tão cinzentos. Restituiu-se ao povo a sua voz. Passou a viver-se melhor. Recuperou-se a dignidade no contexto das nações, deixámos de estar 'orgulhosamente sós' e de novo a voz desta nação de 900 anos de história, que deu novos mundos ao mundo, se fez ouvir perante este e acertou o passo com a história.

E se mais não houvesse e muito mais houve, felizmente, para nos regozijarmos com aquela alvorada redentora de Abril, bastaria o termo da guerra, que poupou à morte ou à mutilação muita da nossa juventude e lhe rasgou os tais horizontes novos, livres, plenos de esperança, a liberdade de expressão e o fim da PIDE, das suas prisões arbitrarias e torturas. Só estes três factores já seriam mais do que suficientes para o nosso intenso júbilo. No entanto, repetimos, muito mais houve. E este país, outrora isolado e estagnado, desenvolveu-se. Construíram-se estradas, escolas, hospitais e universidades. A população estudantil aumentou a todos os níveis e seria mesmo exaustivo enumerar aqui todos os benefícios que, doa a quem doer (sim, porque infelizmente ainda há os saudosos do passado. Uns pelos privilégios perdidos, outros por ignorância e falta de cultura) surgiram com o advento da democracia no nosso país.

Agora, é necessário que se continue a lutar pela continuação do desenvolvimento e pela consolidação da dita democracia, praticando-a efectivamente, através da tolerância, aceitação e compreensão das ideias dos outros, que não têm de coincidir forçosamente com as de cada um de nós. É preciso que se deixe de olhar e às vezes até se prejudique quem diverge do patrão ou do chefe, partidariamente. Este são métodos do passado que por tão triste e tão injusto deve ser completamente ultrapassado. E tal democracia deve começar mesmo dentro das forças partidárias em que muitas vezes se assiste a lutas fratricidas pelo poder. Também o aspecto económico é muito importante. É preciso que os trabalhadores e não só, se sintam cada vez mais seguros economicamente, o que passa pela segurança na manutenção dos seus postos de trabalho, pois só é verdadeiramente livre quem tem seu pão e o dos seus garantido.

Acreditamos, todavia, firmemente, que dia a dia os princípios democráticos mais se enraizarão em Portugal a todos os níveis e que da conjugação de esforços entre todos nós, a par dos alertas constantes dos trabalhadores, através das suas quase sempre justas reivindicações, o país continuará a rumar no sentido de um futuro melhor para todos, na certeza de que, como escreveu o poeta "As portas que Abril abriu, nunca mais ninguém as fecha!"

REALIZE OS SEUS SONHOS

T1 - S. Félix Marinha - Como novo - 85 m2, c/ mobília - 12.000 cts.
T2 - Esmoriz - Como novo, 35 m2 de terraço - Praia - 17.000 cts.
T2/T3 - Novos - Localização calma - Cozinha equipada - 14.500/17.000 cts.
T3+1 Duplex - Novo - A Espinho - Vistas p/ o mar - 26.000 cts.
Morádias novas - Aquec. central, banheira hidrom., jardim, portões automáticos, gar. p/ 3 carros, 400 m2 - 34.000 cts.
Moradia - Esmoriz - Usada - T3 - Jardim, terraço, terreno - 26.000 cts. (neg.)
Se quer vender o seu apartamento visite-nos
Av. 24, n.º 237 • Telf. 96 428 55 46 / 93 325 98 26

VIA ÚNICA



MÉDICO DOENÇA DOS OLHOS

OFTALMOLOGIA
CONTACTOLOGIA
AUDIOLOGIA

ACORDOS
ACASA - SIM - ACP - CRUZ VERMELHA - EMPRESAS
BANCOS - SINDICATOS - ASSOCIAÇÕES - BOMBEIROS
CENTROS SOCIAIS - OUTROS ORGANISMOS

CENTRO OFTALMOLÓGICO DE ESPINHO

RUA 18, N.º 612 TEL. 227330995 ESPINHO

VENDE-SE - ESPINHO

1.º - 2 Armazéns na Z.I. Espinho, c/ 325 m2 área coberta cada + escritórios c/ 52 m2.
2.º - Loja na Rua 19/24 bem localizada junto ao Tribunal c/ 43,5 m2 (também se aluga).

Trata o próprio

Tlms. 964247676 / 964177996

RESTAURANTE

Engenho Velho



CAFÉ — RESTAURANTE — SNACK-BAR

Serviço e sala própria p/ casamentos, baptizados, comunhões, etc.
Servimos Almoços p/ fora.

Belarmino Herculano Neves Ferreira

Lapa - S. Paio de Oleiros - Telef. 227649313 - Telem. 919413149 - 4535 LOUROSA

SERVIÇO DE LANCHES

(DE ANIVERSÁRIO, ENTRE AMIGOS,
PARA PIQUENIQUES
OU AJANTARADOS)

CONTACTAR: 22 734 38 02

CLÍNICA DE MEDICINA DENTÁRIA

Acordos com: PSP, ACASA, CGD, EDP, SAMS, PHILIPS, REFER, CRUZ VERMELHA

Dr. Jorge Pacheco

ORTOPANTOMOGRÁFIA, TELERRADIOGRÁFIA, IMPLANTOLOGIA,
ORTODONTIA (fixa e removível), PRÓTESE (fixa e removível)

R. 8 n.º 381-1.º • 4500 ESPINHO • Telef. 227342718

PALAVRAS À SOLTA

Guterres e Catarina
O segundo nó do nosso primeiro
 O primeiro Ministro António Guterres casou-se com Catarina Vaz Pinto numa cerimónia discreta e abençoada pelo padre Vítor Melícias.
O Comércio do Porto

A violência cresce na Feira – há mesmo relatos de mulheres tão ‘acarinhadas’ pelos maridos que chegam a necessitar de tratamento hospitalar
Porrada na mulher
Terras da Feira

Portugueses ‘viciados’
Maridos lideram chamadas eróticas
Correio da Manhã

Cientista diz que não se tratou de um meteorito
Ovni da Páscoa em Amares
 Um investigador da Universidade do Minho esteve em S. Vicente do Bico, Amares, onde vários populares dizem ter visto um objecto não identificado, na noite de 18 de Março. As suas primeiras conclusões refutam a tese de se ter tratado da queda de um meteorito e deixam campo aberto para outras explicações.
O Comércio do Porto

Duas das três listas concorrentes com um voto cada...
‘Assalto’ ao poder nos Bombeiros de Canedo
Terras da Feira

Foguete transviado levou tragédia a celebração pascal em Ponte de Lima
Dois mortos e dez feridos em explosão de foguetes
O Comércio do Porto

O último relatório da Associação Portuguesa de Bancos revela que o número total de bancários está nos 60641 depois de uma redução de quatro mil nos últimos cinco anos
Banca reduz emprego
Correio da Manhã

Espectáculo rendeu 500 contos
Festa a favor das vítimas da ponte foi um fiasco
 A população de Penafiel faltou em massa à festa de solidariedade para com as famílias das vítimas (de Castelo de Paiva) da ponte de Entre-os-Rios. Os artistas eram muitos, mas apenas ouviram palmas de cerca de 500 pessoas. O preço dos bilhetes, no Pavilhão de Exposições de Penafiel, era simbólico.
O Comércio do Porto

Forte investimento imobiliário no centro do Porto contra a desertificação
Foi você que pediu uma casa na baixa?
O Comércio do Porto

Mortes sem culpados na construção civil
Impunidade
Jornal de Notícias

Bispo do Porto contra o consumismo
‘Estão a transformar o turismo religioso numa nova religião’
O Comércio do Porto

Receitas das chamadas de valor acrescentado subiram cerca de 65% – eróticas com mais lucros
Fraudes telefónicas vão acabar
Jornal de Notícias

No Porto
Batalha entre polícias e moradores de bairro
Jornal de Notícias



FLASHES
 Foto Nuno Alves

Telmo, do Big Brother (I), passeando em Espinho, enquanto decorria a ‘prova’ do vestido de noiva de Célia na Rua 14

VARANDA SOBRE O UNIVERSO

Adérito Santos



“Maktub” em português

“O que és determina o mundo em que vives, de modo que, se mudares, o teu mundo também mudará”

– Norman Y. Peace

Capítulo I

“Um homem vai a passar por uma aldeia, em pleno temporal, e vê uma casa incendiar-se. Ao aproximar-se repara num outro homem – com fogo até às sobrancelhas – sentado na sala em chamas.

— Eh, a sua casa esta a pegar fogo! – diz o peregrino.

— Eu sei disso – responde o homem.
 — Então porque é que você não sai?

— Porque está a chover – diz o homem. A minha mãe disse-me que a chuva pode trazer-me a pneumonia”.

Zao Chi comenta sobre a fábula: “Sábio é o homem que consegue mudar de situação quando se vê forçado a isso”.

Capítulo II

Um homem de aparência simples, funcionário superior de um organismo estatal, líder de um partido político, chega um dia ao topo do poder governativo em Portugal. Para chegar aqui, lutou e trabalhou muito. Criticou e fez muitos discursos. Apresentou as suas ideias, planos e programas que, dizia ele, iria transformar para muito melhor a vida dos portugueses. Estávamos nós todos, por volta de 1995, a escutar e a apreciar a genica do líder da oposição a um outro Governo.

Era espantosos como o nosso herói opo- sicionista tentava justificar o “quê” e o

“porquê” das suas propostas (ou não estivesse a esperança no reino da utopia). Em síntese, o nosso herói “à Robin Hood”, prometeu: mais e melhor educação, melhor sistema de saúde, melhores salários, mais e melhor justiça, mais e melhor segurança para os cidadãos, mais e melhores estradas no interior do país, mais apoio na internacionalidade e competitividade dos empresários, menos traficantes e drogados, mais saídas profissionais para jovens licenciados, mais e melhor qualidade da classe política, etc., etc. Convenhamos que isto pecará por defeito daquilo a que o nosso herói se propunha levar a cabo.

Resultado, como é natural, o seu partido ganhou as eleições legislativas em 1995 e, desde então até hoje, a liderança dos nosso destinos está entregue, não a um líder da oposição, mas a uma figura que tem um comportamento prático totalmente diferente daquele em que ele era membro da oposição.

O que terá levado o nosso herói a ter mudado tanto, ao verificarmos todos, neste momento, de tudo o que nos foi prometido, pouco se terá concretizado, ao ponto de vislumbrarmos um futuro próximo pouco animador para o nosso modo de vida?

Terá mentido o protagonista principal desta história? Não, não mentiu. Nós é que acreditamos que ele estaria a falar verdade e que as suas palavras, os seus planos e os programas, seriam exequíveis em acções práticas visíveis. À vezes deixamo-nos influenciar e manipular com facilidade. Uma questão cultural a corrigir certamente com o tempo.

Capítulo III

No início do século XXI, o nosso herói olha Portugal à sua volta, melhor, repara no mundo global do qual faz parte como nós. Interioriza o seu pensamento. E o que vê, e o que sente? Frustração e decepção. Algum desânimo se terá apoderado mesmo da sociedade civil em Portugal. Para fixar: uma economia que não tem dado os passos para acompanhar os outros parceiros da U.E., a

sensação que todos nós temos que há impu- nidade judicial, um sistema educativo que não é modelo que possa garantir o futuro das nossas gerações, um Sistema Nacional de Saúde que não melhora, uma classe política desacreditada, inexistência de programas de desenvolvimento cultural, a con- tinuada ideia de um Portugal litoralizada, a sensação nítida de insegurança de cada cidadão na rua, a falta de políticas concre- tas no apoio ao sector empresarial portu- gês no enquadramento da nova economia, o aumento da dívida pública, o aumento da inflação, o débil crescimento económico, etc., etc. Estes, entre outros aspectos, que o nosso herói fixa ao entrar no século XXI. E, muito por culpa dele. Lógico que também por nós próprios, que confiamos demasiado nele e não o obrigamos a alterar e a inflectir o rumo da “coisa pública” da qual ele é o máximo responsável.

Capítulo IV

O epílogo da história desta semana corresponde na realidade à análise e à reflexão necessária sobre o conjunto de dados do capítulo anterior.

Eu julgo que a melhor maneira de ajuda- rmos a corrigir toda esta situação, é comparar a acção do peregrino do capítulo I e a que na realidade é representada pelo nosso herói, referido no capítulo II. Mais ainda, nós todos portugueses vemo-nos representados na figura do peregrino e o nosso herói poderá muito bem ser o actual primeiro ministro. Notarão que a diferença não é descabida.

O que paira no ar, e o que a sociedade civil reclama, não é mais que o aparecimen- to de uma alternativa à actual governação do país. Quando Sua Ex.a o actual primeiro ministro se arroga no direito de se recandidatar aos mesmo lugar nas próxi- mas legislativas, e que se sente que cada vez mais, da falta de ética das suas próprias convicções, então o Sr. Primeiro ministro de Portugal só tem uma caminho a seguir: resignar. Aconselho-o a seguir o conselho moral que Zao Chi tirou da “história” do capítulo I. Seria bom que o Sr. Primeiro ministro pensasse que o seu tempo se terá esgotado e os portugueses, na sua maioria, lhe ficariam gratos se desse lugar a outras pessoas mais capacitadas e com ideias novas para recuperar o atraso de Portugal relativamente aos seus parceiros europeus.

Nota: Maktub – livro de Paulo Coelho (em árabe “Maktub” quer dizer “Está escrito”)



Horóscopo

Silvia Helena

A entrada do Sol no signo do Touro

"Acredito na teoria do renascimento. Vivo na esperança de que, se não nessa vida actual, mas em outra vida, eu possa abraçar toda a humanidade e sentir a todos como verdadeiros irmãos."

No dia 19, às 21 horas e 57 minutos, o Sol entrou no signo de Touro, cujo regente é o planeta Vénus, que representa o amor em todas as suas formas. Esse signo como a sua própria simbologia, o Touro, é um signo lento, mas que necessita de segurança e estabilidade. São pessoas extremamente sensíveis aos prazeres da vida, principalmente as que estão vinculadas à simplicidade. A sua segurança está ligada ao conforto material, são pessoas que se sentem desconfortáveis em situações instáveis. Deverão tomar cuidado com a possessivi-

dade e com apego demasiado aos que conseguem, não esqueça os bens materiais, só são empréstimos para esta vida. No amor, a fidelidade é muito importante - sentimentos que se vinculam a relacionamentos que surgiram ao mais alto grau desta qualidade. Sua cor: verde.

Sua flor: margaridas ou rosas.
No corpo humano rege a garganta.
Lugar: Irlanda rural.
Pedra: esmeralda.



Carneiro (de 21/03 a 20/04)

Favorece trabalhos e pesquisas que necessitem de maior concentração, mas procure demonstrar a sua auto confiança neste momento.

Não tenha medo de expor seus ideais; acredite, eles são bons.



Touro (de 21/04 a 20/05)

Momento bom para fechar algum tipo de negócio que envolva imóveis. Se houve algum embaraço, espere que outro surgirá, acredite nos sinais da natureza.

Observe as estrelas que lhe mostram caminho. Então não desespere.



Gêmeos (de 21/05 a 20/06)

Observe nessa semana o relacionamento com a sua família. Você está precisando de sentir o amparo das pessoas próximas e lembrar que tem uma história de família.

Um jantar com toda a família poderá ser uma ótima ideia.



Caranguejo (de 21/06 a 21/07)

A lua na Sexta feira estará no seu signo, então estará com mudanças de humor, as vezes é melhor ficar só do que mal acompanhado.

dica: Afaste-se de quem não serve para você, as brigas lhe desfavorecem.



Leão (de 22/07 a 22/08)

Com a lua em bom aspecto com o sol, a sua produtividade estará em alta e flui com facilidade. Bom momento para fazer tarefas em casas.

Quem sabe (?), o seu escritório não será uma boa opção ficar na sua casa.



Virgem (de 23/08 a 22/09)

Esta semana favorece o comércio voltado para o lar. É um período excelente para comprar coisas para o seu conforto doméstico. Bom momento para compra e venda de imóveis.

Procure usar cores claras e confortáveis nessa semana.



Balança (de 23/09 a 22/10)

Você será obrigada a tomar decisões importante e decisivas na sua vida, não se deixe influenciar pela opinião dos outros, as coisas estão nítidas, observe.

Você sabe o que é melhora para a sua vida. Viva e decida!



Escorpião (de 23/10 a 21/11)

No final de semana vai retomar a confiança e a esperança no futuro. Os momentos de tensão, desânimo e cansaço serão coisas do passado.

Procure brincar com as crianças a sua volta. Isso fará bem para o retorno da sua alegria.



Sagitário (de 22/11 a 21/12)

Estará ansiosa pela sua liberdade e não se sentirá bem com o aprisionamento de maneira alguma, mas aconselho esta semana passar para fazer as mudanças necessárias na sua vida.

Tudo na vida tem um momento certo para que não haja depois um arrependimento.



Capricórnio (de 22/12 a 20/01)

Procure observar o seu dia a dia, preste atenção nos detalhes, não deixe a comunicação atrapalhar a sua semana, se houver um problema no telefone ou fax, procure ultrapassar esses momentos.

Não fique parado, mesmo com atrasos a acção traz benefícios mais adiante.



Aquário (de 21/01 a 19/02)

No amor, cuidado com a manipulação e o ciúme. Na verdade isso poderá ser um processo de insatisfação no relacionamento. Não disfarce os problemas, enfrente-os.

Procure colocar um quadro ou uma peça com tons de rosa na sua casa. Isso trará harmonia no amor.



Peixes (de 20/02 a 20/03)

Não extrapole os seus limites, senão terá que arcar com conseqüências que vão contra a sua vontade. A simplicidade e a organização são aliadas para atingir o seu objectivo.

Procure fazer um diário e veja que está fazendo mais coisas do que pode suportar.

Qualquer dúvida sobre signos ascendentes e tudo que os astros possam responder, poderá enviar correspondência ao meu cuidado, para a Redacção do jornal Defesa de Espinho.

ANDARES T1, T4 e T4 DUPLEX



T2, T3 DUAS LOJAS

- PAREDES DUPLAS C/ ISOLAMENTO
- TV CABO
- PRÉ-AQUECIMENTO
- JANELAS DUPLAS
- PORTA DE SEGURANÇA BLINDADA
- TODOS OS ANDARES C/ SUITE
- SALA DE CONDOMÍNIO C/ 60 m²
- E TERRAÇO C/ 170 m²
- LUGAR DE GARAGEM
- ARRUMOS

Rua Principal
Lugar de Espinho
S. Félix da Marinha
V. N. GAIA

PARA VISITA CONSULTE
O NOSSO SERVIÇO DE VENDAS NO LOCAL
DE SEGUNDA A SEXTA, DAS 14 ÀS 17H30,
SÁBADO, DAS 9H30 ÀS 17H30
OU PELO TELEFONE 227 322 137



TER O ATLÂNTICO POR HORIZONTE

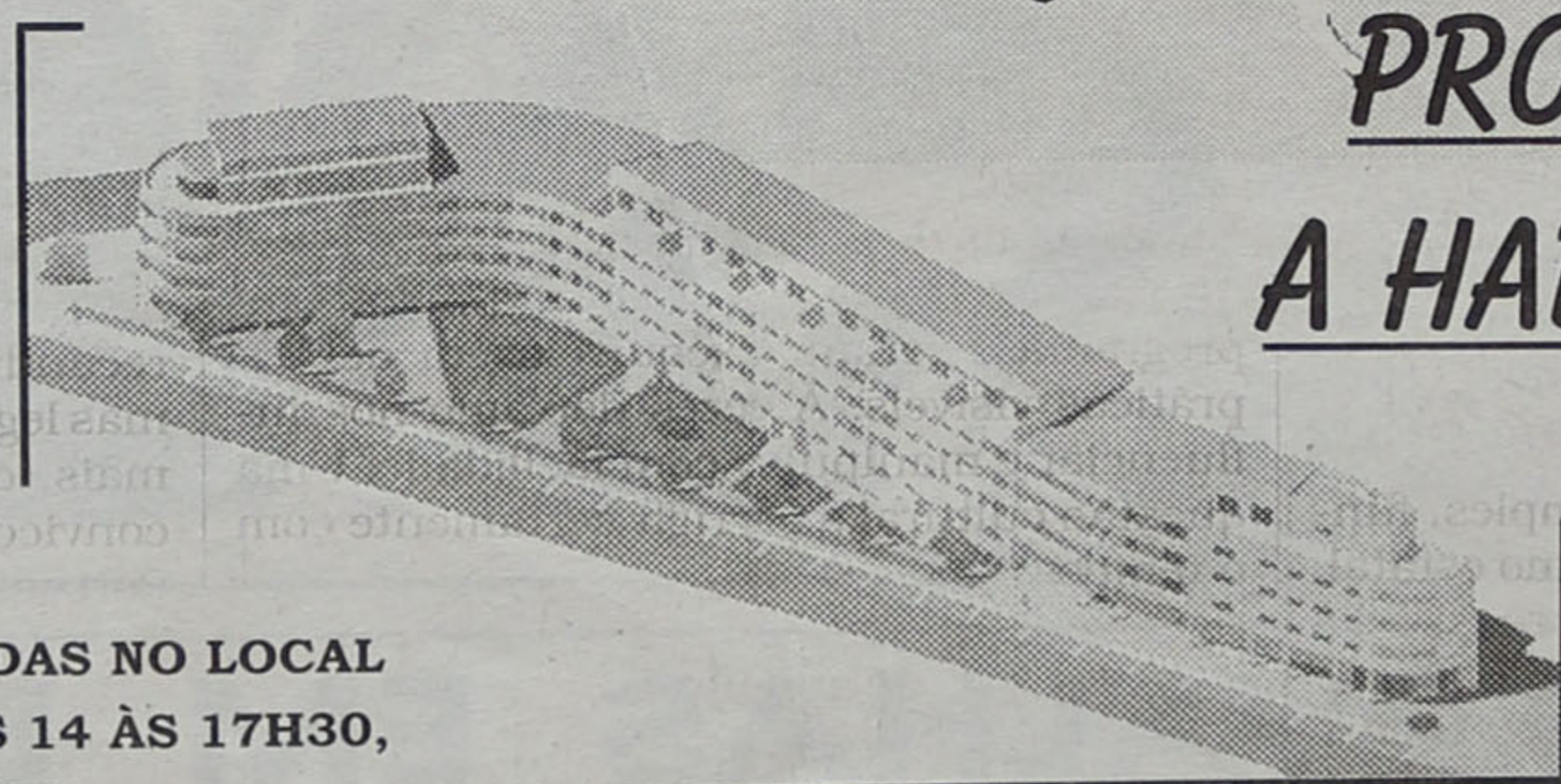

PRONTOS A HABITAR

POR TUDO ISTO, VALE A PENA VISITAR-NOS! CONSTRUÍMOS A PENSAR EM SI!

Tele-Rocha

Instalações de Gás com Contador
Móveis • Electrodomésticos
Cozinhas por medida

Vendas: Av. 24 - 771 • Tel. 227341612
Gás: R. 31 n.º 469 • Tel. 227340325 • Fax: 227330739

Limas, Lda.

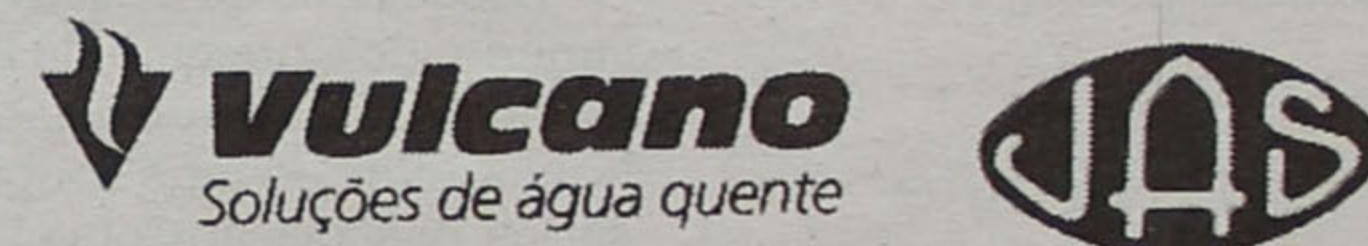

Materiais de Construção
Artigos Sanitários e Decorativos



NOVAS INSTALAÇÕES
(Junto à antiga Praça de Touros)

Rua 39 n.º 571 - Apartado 386 - 4501-912 ESPINHO
Tel.: 227 319 792 • Fax: 227 319 793

Mais de meia centena de stands e milhares de visitantes

Mostra de Oferta Formativa sucesso (de jovens)

Quase seis dezenas de 'stands', com empresas e entidades que estão ligadas à formação profissional, encheram a Nave Polivalente de Espinho e trouxeram alguns milhares de jovens visitantes ao nosso concelho. Foi a Mostra de Oferta Formativa cuja organização foi da responsabilidade da Câmara Municipal de Espinho e do Programa de Reabilitação Urbana da Marinha (PRUM).

Manuel Proença (texto)
Vítor Lancha (fotos)

Durante três dias, esteve patente ao público, na Nave Polivalente de Espi-

nho, a primeira edição da Mostra de Oferta Formativa. Tratou-se de uma iniciativa da Câmara Municipal de Espinho e do PRUM e que contou, no dia da sua inauguração, com a presença do vice-presidente da Edilidade, Rolando de Sousa e do delegado da Região Norte do Instituto do Emprego e Formação Profissional, Carlos Borrego, entre outros.

A Mostra de Oferta Formativa, apresentou um pouco de tudo aquilo que se vai fazendo nas diversas entidades que se dedicam à formação profissional dos jovens, passando pelos cursos de cabeleiros, moda, música, etc..

Como disse Rolando de Sousa, na inauguração do evento, a Mostra foi concebida "para que os jovens percebam qual poderá ser o seu futuro. Abrimos a possibilidade aos jovens no sentido de procurarem encontrar o seu percurso de vida. É uma forma muito interessante de utilizarmos a Nave e de dar seguimento ao nosso Programa de Reabilitação Urbana".

Eis as entidades que estiveram representadas:

Associação de Desenvolvimento do Concelho de Espinho (ADCE), Associação Nacional de Jovens Empresários, Associação Concelhia de Desenvolvimento Local, Associação nacional das Empresárias, Ballet Teatro Escola Profissional, Câmara Municipal de Espinho, Centro de Apoio Tecnológico à Indústria Metalomecânica, Centro de Formação Profissional da Indústria Mecânica e Metalomecânica, Centro de Formação Profissional da Indústria do Calçado, Centro de Formação Profis-

sional Oliveira Martins, Centro de Formação Profissional de Reabilitação de Gaia, Centro de Formação Profissional de Rio Meão, Centro de Formação Profissional Salvador Caetano, Centro de Formação Sector Terciário, Centro Nacional de Estética, Centro de Formação para a Reparação Automóvel, Centro de Formação para o Sector Alimentar, Cerciospinho, Cerciovar, Centro de Formação Profissional Santa Isabel, Centro de Formação profissional da Indústria da Construção Civil no Norte, Cinanima, Centro de Formação para a Indústria da Cortiça, Centro de Formação Profissional da Indústria Electrónica, Centro de Formação Profissional da Indústria da Fundição, Centro de Formação Profissional da Indústria Têxtil (CITEX), Comercial Tec, Cruz Vermelha Portuguesa, Empresa de Inserção Câmara Municipal de Estarreja, Ensino Recorrente de Espinho, Escola de Hotelaria e Turismo de Santa Maria da Feira, Escola de Moda do Porto, Escola Monsenhor Miguel de Oliveira EB/2,3, Escola Profissional Árvore, Escola Profissional de Comércio Externo, Escola Profissional de Cortegaça, Escola Profissional de Espinho, Escola Profissional de Gaia, Escola Profissional de Música, Escola Profissional de Paços de Brandão, Escola Secundária de Estarreja, Escola Secundária Dr. Manuel Gomes de Almeida, Escola Secundária Dr. Manuel Laranjeira, Espaço Atlântico, Espaço T, Faculdade de Psicologia da Universidade do Porto, Centro de Formação profissional das Pescas, Fundação da Juventude, Instituto de Emprego e Formação Profissional, Instituto Piaget, Instituto Superior de Serviço Social, Instituto Superior Entre Douro e Vouga, Instituto Português da Juventude, Instituto Superior de Contabilidade e Administração de Aveiro, IS CET, Instituto Superior de Espinho, Instituto Superior de Paços de Brandão, Instituto da Soldadura e Qualidade, LIPOR, Los Caramellos, Multiaveiro, Porto Moda, Programa de Reabilitação Urbana da Marinha, Unidade de Inserção na Vida Activa (UNIVA AMPEP), Unidade de Inserção na Vida Activa (UNIVA Lourosa), Unidade de Inserção na Vida Activa (UNIVA Paramos), Universidade de Aveiro e Universidade Lusíada.



PCP 1921 ▶ 2001

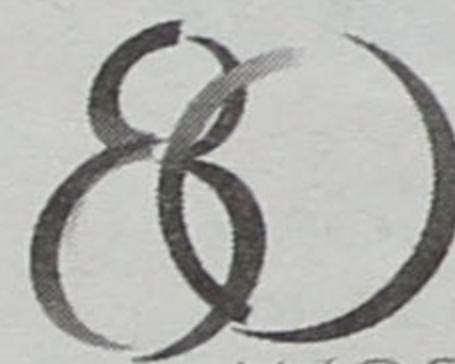

ANOS
a fazer história
a construir futuro

CARLOS CARVALHAS EM ESPINHO
80.º ANIVERSÁRIO DO PARTIDO COMUNISTA PORTUGUÊS
COMÍCIO FESTA • ANIMAÇÃO MUSICAL • PROJECCÃO DE FILME
TEATRO S. PEDRO - 04 DE MAIO - 6.ª-FEIRA - 21H30 - ENTRADA LIVRE

CASINO ESPINHO

En accord avec Lévon Sayan

Charles Aznavour

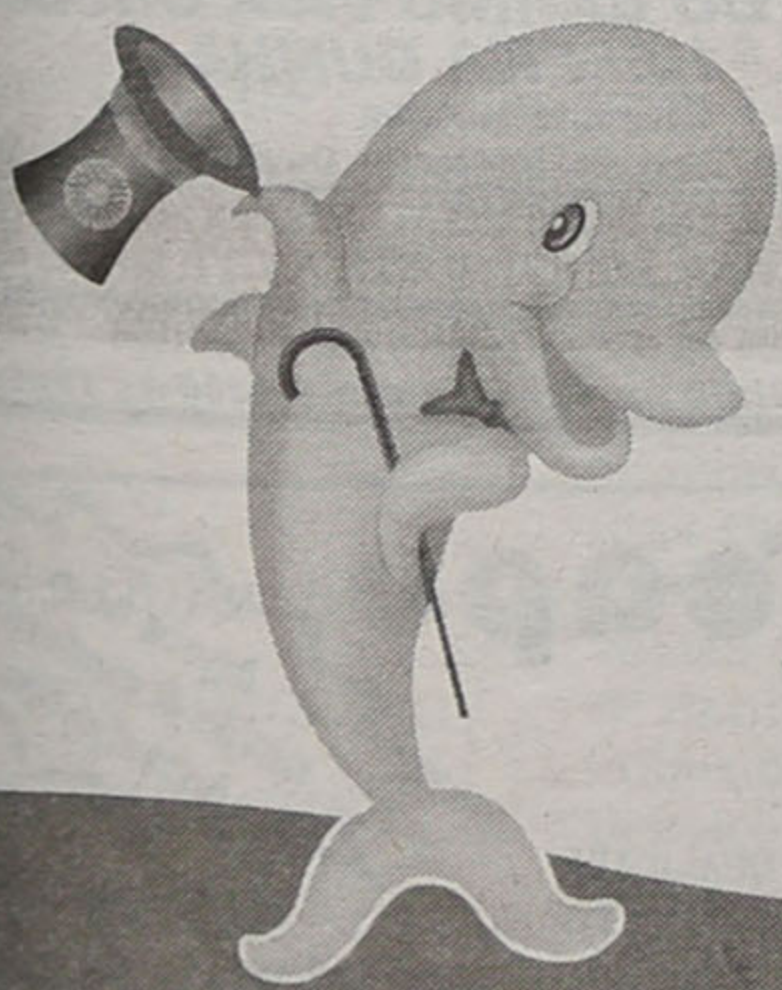
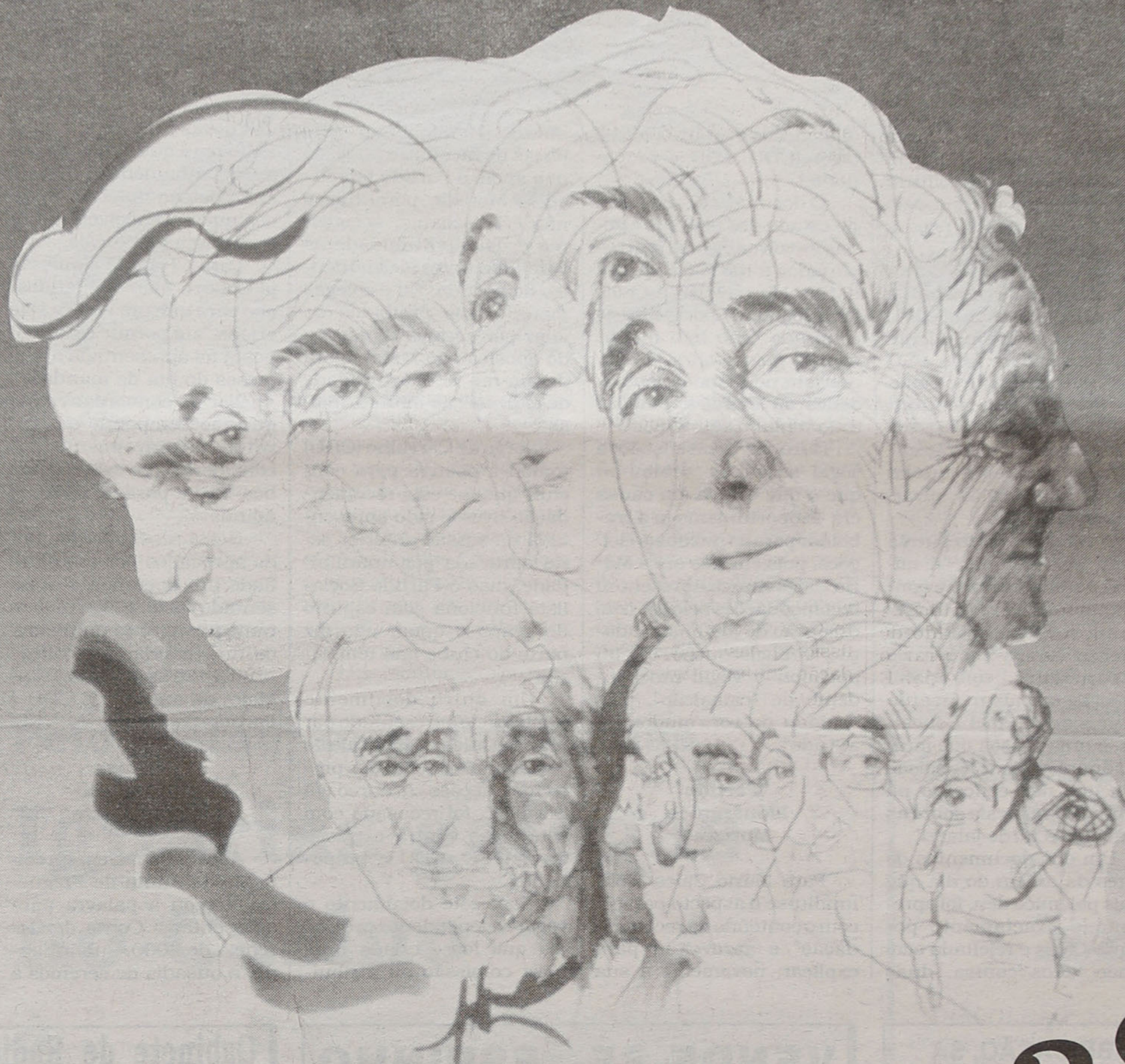

CASINO ESPINHO
SOLVERDE

28
de
Abril

Tel. 22 733 55 00

Os Melhores Momentos

Na Assembleia de Freguesia de Silvalde

Primeiro secretário substituído

Foram muitos os temas discutidos na Assembleia de Freguesia de Silvalde, foi aprovada a conta de gerência de 2000 e apresentada a informação escrita do presidente, mas o facto que marcou toda a reunião ocorreu logo no seu início com o pedido de substituição de Mário Cales do cargo de primeiro secretário, uma vez que depois de eleito pelo PS como vogal é agora candidato pelo PSD à presidência da Junta.

Sandra Soares (texto)
Vitor Lancha (foto)

A Assembleia de Freguesia de Silvalde reuniu, na passada segunda-feira para discutir diversos temas de interesse para a freguesia, aprovar as contas de gerência e discutir a informação do presidente, mas todos os assuntos foram trespassados pelo pedido de substituição de Mário Cales, do cargo de primeiro secretário, assim como pelos documentos por ele apresentados, posteriormente.

Mário Cales explicou a sua decisão: "Como é do conhecimento de todos e já foi tornado público sou o candidato do PSD à presidência



da Junta, visto que o cargo de primeiro secretário é um cargo de confiança política, atribuído pelo partido pelo qual fui eleito (PS), peço a minha substituição".

Quando à posição de vogal, Mário Cales tem uma opinião diferente: "Fui eleito pelo PS como independente e sou candidato pelo PSD como independente e como não me filiei em nenhum partido, não vejo razão para pedir a minha substituição". Uma opinião com que a maioria dos vogais silvaldenses discorda.

O vereador da freguesia ainda acrescentou: "A minha candidatura não é contra qualquer pessoa da freguesia de Silvalde, os meus colegas foram excelentes colaboradores, com quem gostei de trabalhar. Quanto ao presidente Abel Gonçalves, é uma pessoa que muito admiro. Agora, há coisas com que não concordo na Junta de Freguesia sobre as quais mais tarde falarei".

Um dos documentos de antes da ordem do dia que mais polémica deu, foi apresentado exactamente por Mário Cales e rejeitado com cinco votos contra, duas

abstenções e quatro votos a favor (CDU, PSD e proponente).

O documento reclamava do estado dos acessos e zonas envolventes aos bairros situados a norte da Ribeira de Silvalde, na Marinha, mas para Joaquim Rodrigues (PS) o mesmo "não tem fundamento, pois a obra já está prevista no Plano de Actividades da Câmara, embora tudo tenha o seu tempo".

Durante a discussão o vogal socialista sublinhou que o que estava em causa era "o oportunismo já a trabalhar para as próximas eleições, pois em três anos Mário Cales nunca apresentou recomendações pelo PS, com excepção de alguma saudação". Francisco José Ferreira apelidou o vogal independente de "camaleão", pois "mudou de cor, mudou de atitude".

"Partido Monárquico Motista"

Para Mário Cales "confundiu-se o aspecto pessoal com o conteúdo da recomendação" e aproveitou para explicar, novamente a sua

atitude: "Tenho as mesmas ideias de há quatro anos, só não apoio o Partido Monárquico Motista, porque isso não é socialismo, socialismo é dar oportunidade às vezes diferentes mesmo dentro do partido. Eu e colegas meus fomos proibidos de falar por sermos da facção de oposição ao Mota, agora deram-me a oportunidade de exprimir as minhas ideias".

Jorge de Carvalho (CDU) tomou a palavra para concluir que "se esta recomendação tivesse sido apresentada na sessão anterior seria aprovada por unanimidade, mas o Partido Socialista funciona com espírito de grupo e quem não faz parte do clube não tem razão".

Um outro documento também ele apresentado por Mário Cales e intitulado "Acompanhamento dos projectos e acções em curso em Silvalde", foi recusado com sete votos contra e três a favor (PSD, CDU e proponente).

Com este documento o vogal independente pretendia que fosse criada uma nova comissão ou atribuí-

das novas funções à já existente para que se fizesse um acompanhamento mais próximo das equipas de técnicos que desenvolvem o seu trabalho na freguesia.

Para o PS esta comissão já existe e "não há justificação para que uma outra seja criada, até porque esta proposta foi apresentada a seis meses do fim de mandato". Apesar de concordar com a questão temporal, a CDU votou favoravelmente por considerar que esta é "uma boa ideia para o próximo mandato".

Nesta sessão foram ainda aprovados por unanimidade um documento apresentado pelo CDU respeitante à receita da publicidade, duas saudações ao 25 de Abril e outras duas ao 1.º de Maio, da autoria de CDU e Partido Socialista.

Contas e informação do presidente

Abel Gonçalves, presidente da Junta de Freguesia, tomou a palavra para apresentar a Conta de Gerência de 2000, sublinhando "a ousadia de sermos a

primeira freguesia a apresentar as contas de gerência pelo programa POCAL, algo que será uma exigência do Estado dentro de um ano, cursos que uma funcionária tem tirado".

Das receitas destaca-se a verba que chegou do Fundo de Financiamento da Freguesia (cerca de 16 mil contos) e do Fundo de Coesão Municipal para a reparação e limpeza de valetas (6.200 contos). Os cinco mil contos, previstos para serem despendidos no ano, acabaram por não chegar, mas, segundo Abel Gonçalves, "o projecto poderá ir para a frente este ano".

Quanto às despesas a maior fatia foi despendida com o pessoal do quadro (mais de seis mil contos) e o pessoal contratado a prazo e empregue através dos programas de rendimento mínimo e fundo de desemprego (mais de cinco mil contos).

A Conta de Gerência foi aprovada com o voto contra de Luis Correia (PSD), restando uma posição que continuará a tomar enquanto "não se cumprir o Estatuto de Oposição nesta Junta".

Da informação escrita do presidente, Abel Gonçalves destacou o facto do executivo ter decidido ceder temporariamente um terreno da Junta que se encontra abandonado para que o clube de futebol "Estrelas Vermelhas" possa construir uma sede, embora ressalvando que tal cedência, é apenas um empréstimo cujas regras serão definidas em protocolo.

No fim da reunião foi dada a palavra ao público e dois silvaldenses levantaram a voz para fazerem um elogio ao presidente Abel Gonçalves. Manuel Oliveira, presidente do Conselho Desportivo, fez um convite à oposição para que marcasse presença ao seu lado e do presidente da Junta nas comemorações do 25 de Abril.

PRÉGAIA - SOC. PRÉ-FABRICAÇÃO, SA

Rua dos Mourões, n.º 580
4405-380 S. Félix da Marinha
Tel.: (22) 734 31 21

AJUDANTE DE FIEL DE ARMAZÉM

Exige-se:
Responsabilidade e sentido de cooperação;
Com ou sem experiência;
Disponibilidade imediata.

Contactar no local

VENDE-SE- ESPINHO

1.º - T4 DÚPLEX c/ 236 m2 (junto à Igreja), na Rua 18 c/ terraço 30,9 m2 + garagem, indiv.
2.º - T3 c/ 133 m2 (virado a sul em frente ao jardim do Tribunal) na Rua 19/24 c/ arr. + garagem.

Trata o próprio - Aceitam-se permutas
Tlms. 964247676 / 964177996

Vende-se em Espinho APARTAMENTOS

T2 • T2 DÚPLEX • T3 • T3 DÚPLEX

Excelente localização. Bons acabamentos
Prontos habitar

Tel.: 227 348 573 • Tlm.: 914 527 568

Gabinete de Radiologia de Espinho

DR. JORGE NUNES DE MATOS
DR.ª MARIA DO CARMO VASCONCELOS
DR.ª HELENA CUNHA

Médicos especialistas:
Raios X - Radiologia Dentária - Ecografia - Mamografia - Densitometria Óssea (DEXA)
Acordos com: ADSE, SAMS, PORTUGAL TELECOM, PSP, GNR, CGD, ACASA, MINIST. JUSTIÇA, CTT, MEDIS e SNS
Consultório: R. 20 n.º 1436 r/c Dt.º - Telef. e Fax 227341975 - 227314650
Horário: das 09h00 às 12h00 e das 14h00 às 19h00

Ribescape



Agora com novas e modernas instalações

GARANTIA • PREÇO • QUALIDADE
RAPIDEZ • ESTACIONAMENTO
PESSOAL ESPECIALIZADO • TÉCNICA
Lugar de Mirois - Zona Industrial - Silvalde - 4500 Espinho
Telef. 22 732 12 76 • Fax 22 731 03 12

PSD apresenta candidatos para Espinho

“Vencer as eleições”

Luís Montenegro

Afirmar a diferença... com SEGURANÇA!



O Partido Social Democrata apresentou na sexta-feira o seu candidato à Câmara Municipal de Espinho, Luís Montenegro, debaixo do lema “Afirmar a diferença... com segurança!”.

Manuel Proença (texto)
Vitor Lancha (foto)

Na cerimónia, que decorreu na sede concelhia daquele partido, na Rua 19, os social-democratas apresentaram, também, os candidatos (cabecas-de-lista) a quatro das cinco juntas de freguesia do concelho - António Catarino (Espinho), Alfredo Rocha (Guetim), Mário Cáliz (Silvalde) e Carvalho e Sá (Paramos).

Luís Montenegro e todos os candidatos contaram com a presença do presidente da Comissão Política Distrital do PSD, Ribau Esteves e de alguns militantes.

O candidato dos laranjas, Luís Montenegro definiu os objectivos que passam “por vencer as eleições autárquicas no que toca a presidência da Câmara Municipal de Espinho”.

Montenegro reafirmou, também, que o objectivo do seu partido é o de “vencer

em toda a linha”.

O candidato dos social-democratas apresentou algumas das razões fundamentais para a sua candidatura. Montenegro diz que tem assumido “ser o rosto da oposição no concelho de Espinho durante quatro anos, quer no trabalho da vereação, quer na direcção política do partido”, que “nunca me inibi de alertar

os espinhenses para as insuficiências da gestão socialista da Câmara Municipal, para os seus erros e omissões” e que, por isso, “a nossa candidatura constitui a única alternativa possível ao Partido Socialista e a possibilidade que os espinhenses têm de dar ao concelho de Espinho um novo rumo”.

Luís Montenegro promete

te ser “capaz de fazer mais e melhor do que aquilo que tem sido feito quer por parte do Partido Socialista quer por parte do presidente da Câmara, José Mota” pois “tenho a confiança de muitos espinhenses e uma grande dose de autoconfiança e de convicção própria de levar a cabo um trabalho proficuo no concelho de Espinho”.

O candidato do PSD diz

que sente “uma vontade de mudança e que assenta no facto de o Partido Socialista, aos olhos de muitos espinhenses, ter esgotado por completo no concelho de Espinho, aqueles que eram os seus objectivos programáticos. O Partido Socialista e o seu presidente não têm projecto nem ambição. O presidente da Câmara passa muito tempo fora do

concelho de Espinho e julgo que, inclusive, estará algo aborrecido com a vida política e, por isso, não lhe presta a dedicação que todos, outrora, lhe reconhecemos. Por isso, cabe ao PSD, uma vez que o PS se mostra incapaz de o fazer, apresentar projecto, ambição, determinação e vontade de dedicação exclusiva ao concelho de Espinho”.

Pelo restaurante ‘Las Bidas’ Iguarias galegas no Casino

Assim, como entrada, pôde-se saborear as ‘empañada gallegas de Zamburiñas’, as ‘croquetas de mariscos’, ‘o pulpo (polvo) de La Ria a La Feria’ e os ‘camarones’ (camarões cozidos). O prato principal era constituído por ‘brócheta de vieiras sobre tostada com mantequilla de cilantro’ e ‘lomo de merluza horneada a Las Rias Bajas’. A deliciosa sobremesa era composta por ‘filloas rellenas al perfume de naranja’. O vinho branco ‘Albariño Val Miñor’ regou a deliciosa refeição. Por fim, o café e os licores galegos deram a tónica final ao desfile de iguarias’.

O espectáculo do Casino de Espinho, ‘Portugal 3001’

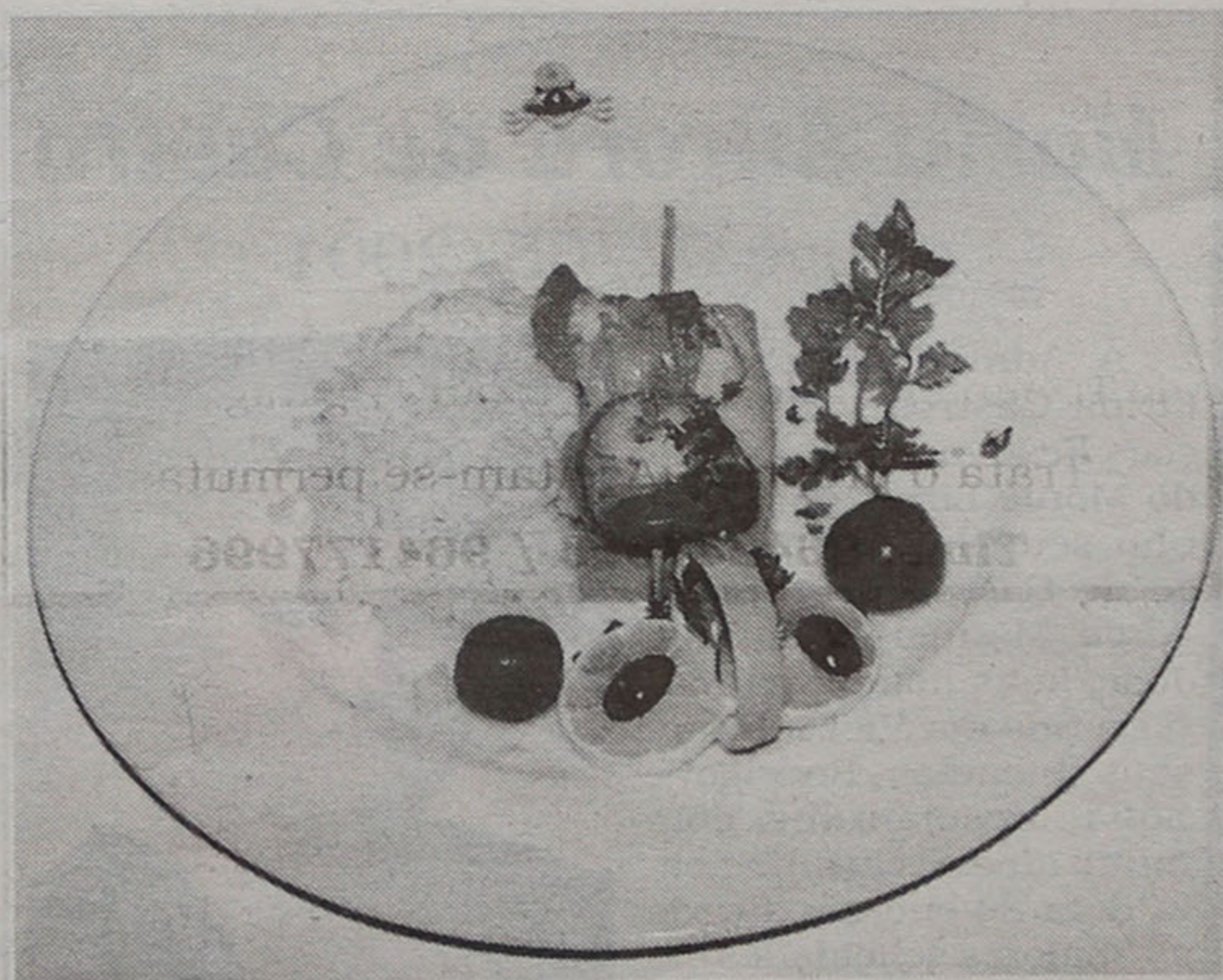

encerrou, em grande a noite que a Solverde dedicou às comidas galegas e ao res-

taurante de Vigo, ‘Las Bidas’.

Manuel Proença

ASSEMBLEIA DE FREGUESIA DA VILA DE ANTA

Rua do Passal n.º 1 - 4500 Anta

Edital

NAPOLEÃO SOARES PEREIRA GUERRA, Presidente da Assembleia de Freguesia da Vila de Anta, faz saber que, em conformidade com a Lei 169/99, de 18 de Setembro, realizar-se-á no próximo dia 09 de Maio de 2001, pelas 21,30 horas, no Salão Nobre da Junta de Freguesia, a 1.ª Sessão Ordinária desta Assembleia, com a seguinte

ORDEM DE TRABALHOS:

- 1 - Período de “Antes da Ordem do Dia”.
- 2 - Apreciar a informação escrita do Presidente da Junta acerca da actividade do Executivo.
- 3 - Analisar e votar as Contas de Gerência do ano 2000.

Vila de Anta, 20 de Abril de 2001

O Presidente da Assembleia,
a) Napoleão Soares Pereira Guerra

Fernando Pereira e o 'Portugal 3001'

“Queremos que as pessoas se divirtam com pinta!”

Fernando Pereira, o co-autor do espectáculo que está em exibição no Casino de Espinho, 'Portugal 3001', está entusiasmado com o sucesso desta obra. No entanto, refere que gostaria de ver as pessoas de Espinho a assistirem a este espectáculo - “Tenho pena que os 'santos da casa não façam um milagre' de vir até ao Casino, em vez de ficarem em casa a ver o



'Big Brother'! Digo isto com alguma mágoa, pois têm aqui um casino que tem cada vez mais e melhores espectáculos e que cada vez investe mais na animação”.

Manuel Proença (texto)
Nuno Alves (fotos)

O carinho e o empenho que Fernando Pereira e a sua equipa pôs em campo na elaboração do 'Portugal 3001' é evidente. Por isso, Fernando Pereira diz que “um espectáculo, para mim, não é mais um espectáculo! Não conseguiria a mínima felicidade na actividade que tenho se não tivesse sempre coisas novas para dar e para receber. O 'Portugal 3001' é

uma das coisas novas que espero que as pessoas recebam do modo que eu dei”.

Para Fernando Pereira “este espectáculo não é feito, apenas com a minha voz. É feito com muitas vozes. É um espectáculo que pretende, de alguma forma, unir todas as vozes em torno de ideias tão importantes como a paz, a harmonia, a solidariedade, o orgulho de ser quem somos... É quase que um desfile das situações mais emblemáticas e caris-

máticas e mais divertidas da vida dos portugueses”.

Segundo este co-autor do 'Portugal 3001' “a ideia de fazer o espectáculo partiu em conjunto com a Belinda King, de algumas conversas que tivemos, mesmo durante o 'show' do 'Brasil 500 anos de Paixão'. Tivemos de pôr de pé todas as ideias que considerávamos indispensáveis e fundamentais para pôr em curso uma hora e quinze minutos de Portugal. Criar um produto dentro de um exercício vir-

tual e fantasista foi a ideia. O nome 'Portugal 3001' tem uma intenção muito especial e não pretende ser um espectáculo espacial. O tema pretende criar na cabeça das pessoas a ideia da utopia. O que se passa aqui não tem nada a ver com a realidade nem é aquilo que parece ser. O que parece ser é aquilo que cada um de nós acha que parece ser. Há mensagens subliminares que cada um interpretará à sua maneira. Este espectáculo, por isso, terá tantas leituras

quantos espectadores houver e quanto fértil for a imaginação de cada um. Pretende ser um momento de diversão e de puro entretenimento, mas há imagens e situações que são quase fotográficas - há partes da história que em 35 segundos resolvemos quase 70 anos. Não existe nenhuma intenção política, populista ou chauvinista ou nacionalista. Fomos buscar as imagens mais importantes da história por-

Salvé 01/05/2001

Maria Adelina Reis Granja



Sua filha, genro, seus netos Anabela e Nélinho, vêm desejar-lhe muitas felicidades na passagem das suas 72 primaveras.

Parabéns
Beijinhos

ESPINHO

Maria Aurora de Castro

Salvé 02/05/2001

À Administradora da Firma Castros - Iluminações Festivas, S.A. (à Rua do Monte Lírio), em Espinho, seu filho António Jorge de Castro, seus netos Jorge Manuel e António José, suas netas Ana Maria e Susana Vieira Pinto, seus bisnetos Rodrigo e Sofia, desejam-lhe com muito amor e carinho nesta data de enorme alegria as maiores felicidades na companhia de todos os que lhe são queridos.

Muitos parabéns



Dr. Lima Ribeiro

Médico

Especialista de Clínica Geral

Consultório: Rua 23, n.º 344 - 2.º C
Telefs.: 22 734 88 46 ou 96 235 37 45

Dr. Diogo Lima

Psicólogo Clínico

Consultório: Rua 23, n.º 344 - 2.º C
Telem.: 91 900 24 75

tuguesa que ficam na nossa memória e reescrever esses factos para mil anos adiante. E se daqui a mil anos acontecesse isto? E se a história se repetisse? E se se cruzassem as lendas, a ficção e a realidade?

Tudo isto está misturado num 'cocktail' fantástico onde colocamos uma palhinha e em cinco minutos desaparece aquele universo em que vivíamos. O 'Portugal 3001' é um passeio e uma viagem meio louca e muito divertida. Queremos que as pessoas se divirtam, com pinta! Tem o seu lado espectacular e divertido - tem o seu lado de extravagância".

Sobre a contratação de Inês Santos, disse:

"A Inês Santos cumpre um papel importantíssimo - de uma voz feminina necessária para dar alma e som, bem como para representar algumas situações que achávamos importantes. Há quadros onde é necessária a repartição de duetos e a Inês, por aquilo que conhecia dela - com uma voz lindíssima - muito profissional, jovem e atrevida -, fiz-lhe a proposta. Esta decisão dela não foi fácil pois obrigou-a a pôr de parte muitas outras coisas que tinha planeado. Para mim, fomos buscar uma boa profissional, tecnicamente acima da média portuguesa, com vontade e espírito para se integrar neste tipo de espectáculos".

Para Fernando Pereira há outros atractivos como o 'Glass Spider' que é composto por um jovem casal que faz um trabalho visual de contorcionismo e efeitos visuais. Fomos buscá-los para representarem algumas figuras que precisávamos com as características deles. Por isso, o espectáculo tem uma grande diversidade e uma paleta de intervenções artísticas extremamente vasta. O próprio ballet é constituído por pessoas oriundas dos mais diversos países com diferentes experiências. Num espectáculo onde Portugal se mistura um bocado com a grande metrópole da família humana, responsável por

um grande cruzamento de raças, a intenção era a de ter um 'cast' suficientemente heterogéneo para ser homogéneo neste projecto".

Fernando Pereira admi-

te que "faremos todas as variações que acharmos necessárias, até em função das ideias novas que poderão vir a surgir. No entanto, temos de ter em conta que cada variação implica dinheiro,

guarda-roupa, música, ensaios. Qualquer ideia maluca que tenhamos implica gastos e sabemos que trabalhamos para um cliente (Solverde) que tem os seus orçamentos previamente

estabelecidos. Se calhar poder-se-ia dizer que este espectáculo num palco com o dobro do tamanho e com mais 50 robôs, seria outra coisa! No fundo, temos de criar os projectos e os pro-

ductos de acordo com o material humano, orçamental e técnico disponível. Apesar de tudo, acho que, tanto da parte da Solverde como da nossa parte ultrapassamos todos os problemas e conseguimos trazer um espectáculo que está aí para durar".

Sobre o seu regresso a Espinho, disse:

"Vou até onde o coração me levar. É com muito prazer que volto a Espinho e fá-lo-ei sempre que as coisas se proporcionarem - sempre que os astros se cruzarem nos nossos caminhos. Eu e Espinho já tivemos vários filhos. Terei com Espinho tantos filhos quantos me for permitido. Tenho cá muitos amigos. Come-se e vive-se muito bem. As pessoas são muito simpáticas. O Norte (Espinho) e o Algarve são ambientes completamente diferentes. Como sou, por força das minhas obrigações, cidadão do Mundo, adapto-me como um camaleão a qualquer situação e com alguma facilidade. Adaptei-me a esta cidade e as pessoas sabem que podem lidar comigo como lidam com um qualquer vizinho. Só tenho pena é que Espinho seja tão despedagada de todos os seus artistas e que as pessoas venham tão pouco aos espectáculos. Esta casa enche, quase todas as semanas, com pessoas de fora de Espinho! Tenho pena que os 'santos da casa não façam um milagre' de vir até ao Casino, em vez de ficarem em casa a ver o 'Big Brother'! Digo isto com alguma mágoa, pois têm aqui um casino que tem cada vez mais e melhores espectáculos e que cada vez investe mais na animação. Isto é um investimento fantástico na atracção turística da cidade. Se Espinho se desenvolveu como desenvolveu deve-se, também, à Solverde, pois muitos dos dividendos que saem do jogo são investidos na cidade. As pessoas não pensam que no Casino está um espectáculo que custa, apenas, o preço de uma cerveja ou de um whisky! O Casino é, cada vez mais, um local de encontro social, cultural e de grande animação" - concluiu.



espectadores...
o fértil for...
cada um...
momento de...
duro entre...
há imagens...
são quase...
à partes de...
35 segundos...
uase 70 an...
enhum...
populista...
u nacional...
car as imag...
ntes da his...

Bom Café... é da Casa Alves Ribeiro
Rua 19, 294 - ESPINHO
Tem Fábrica própria

A Casa Alves Ribeiro
da Rua 19, 294 - ESPINHO
tem dos maiores sortidos do país em Vinhos do Porto datados, Correntes, de Mesa, Aguardentes Velhas e Whiskys

ESCOBAR
VIAGENS E TURISMO
O Brasil é conosco

SALAS PRÓPRIAS NOS AEROPORTOS DO PORTO E RIO DE JANEIRO

Promoção
FÁTIMA • 13 DE MAIO

Viagem em Autopullman 3.100\$00
Viagem + Almoço 6.300\$00
(reserve já)

Portugal - ESPINHO - Rua 12 n.º 628 • Tels.: 227341285 - 227341941 - 227345705 - 227310472 • Fax: 227345825 • AEROPORTO SÁ CARNEIRO - Tel. 229480901
Brasil - RIO DE JANEIRO - R. S. Bento - 1.º andar - Centro
Tel. PABX: 233-0825 - 223-1313 • Fax: 233-4479
Av. Rio Branco n.º 1 - Lj. 1/D - Rio de Janeiro • Tel.: 518-1344 • Fax: 253-8628
AEROPORTO INTERNACIONAL RIO DE JANEIRO - Sector C - 1.º andar • Tel. 398-4521

LUIZ MEGRE BEÇA & CA., LDA.
CORRETORES DE SEGUROS

ESPECIALIZADOS EM SEGUROS INDUSTRIAIS, INCÊNDIO E LUCROS CESSANTES

RUA AZEVEDO COUTINHO, 39 - 6.º - 4100-100 PORTO
Telefone, 22 608 68 50 • Telefax, 22 608 68 58

64 ANOS
1937 - 2001

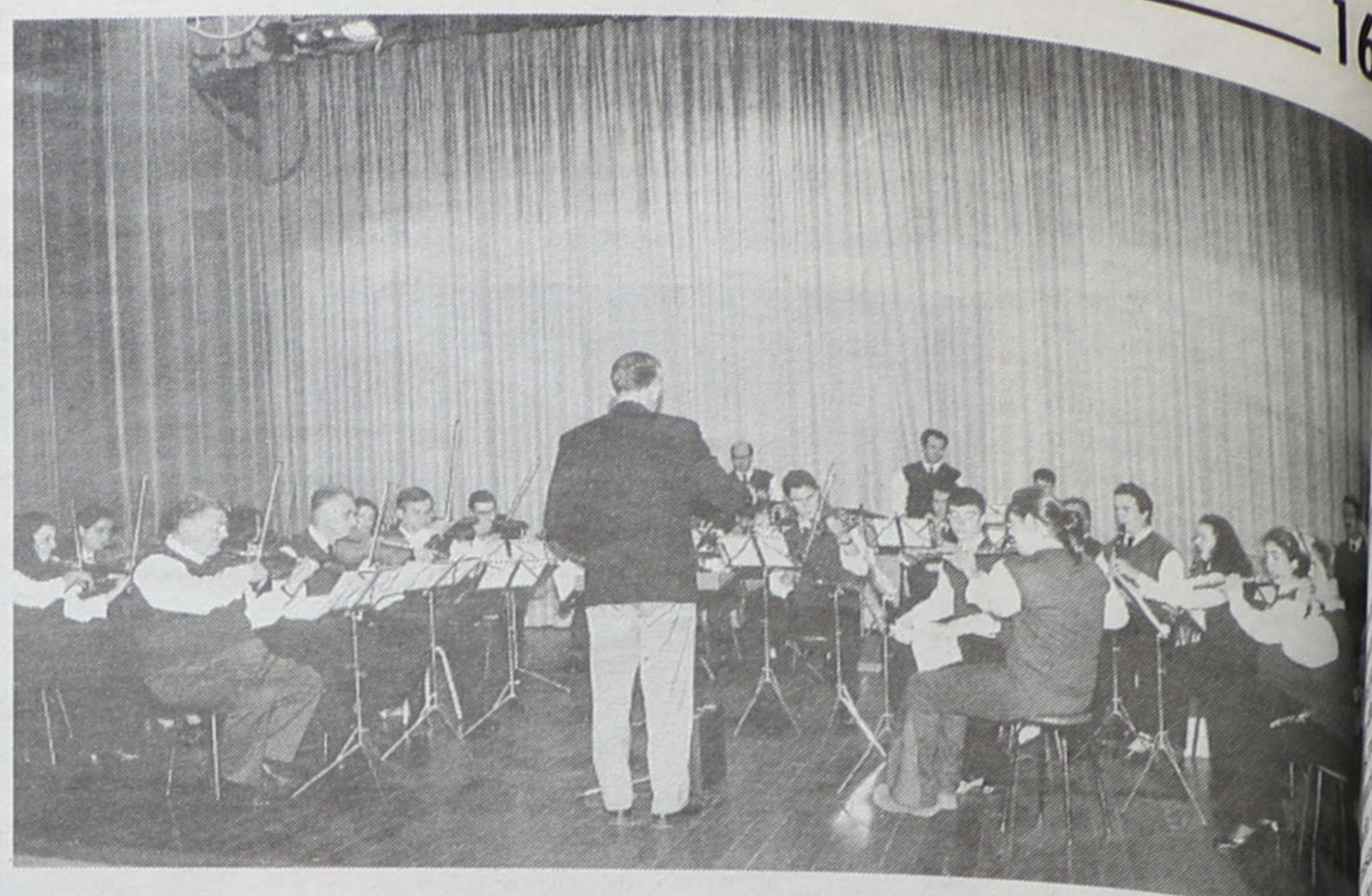

Recepção na Câmara e visita ao concelho

Rotários de Aveiro reúnem em Espinho

Os clubes rotários do Distrito de Aveiro estiveram reunidos em Espinho, no sábado. Depois de uma recepção no salão nobre da Câmara Municipal, pelo presidente, José Mota, os rotários visitaram algumas das mais importantes infra-estruturas do concelho.



meios, o Complexo de Tênis e a Nave Polivalente. O presidente da Câmara recebeu os rotários no salão nobre, com um Protocolo de Honra. Na sua intervenção, José Mota disse que se sentiu "orgulhoso por ter dado esta oportunidade" e que as portas da autarquia estavam "sempre abertas". José Mota elogiou o trabalho de "solidariedade que os rotários vêm desempenhando" e por isso, levantou a questão de "levarem para Espinho uma boa imagem". O presidente da Câmara referiu, ainda, que uma das áreas a que se dedica o concelho é ao "turismo de cultura e de desporto", não sendo apenas "sol e mar" e que, por isso, "são estes equipamentos adequados ao tempo que podem aspirar a este tipo de realizações que tragam gente de Portugal e do estrangeiro". Por fim, José Mota ofereceu uma lembrança (o símbolo do concelho - os golfinhos) a todos os clubes rotários presentes, entre os quais figuravam Castelo de Paiva, Oliveira do Bairro, Oliveira de Azeméis, Aveiro, Ílhavo, Águeda, S. João da Madeira, Espinho, entre outros. Depois da recepção na Câmara, os rotários do Distrito de Aveiro tiveram a oportunidade de assistir a uma exibição de um Ranche Folclórico de Nossa Senhora dos Altos Céus, no largo José Salvador, que, de seguida, acompanharam os visitantes até ao Centro de Multimeios. Os rotários seguiram em dois autocarros da Câmara para o Complexo de Tênis e Nave Polivalente. O almoço teve lugar no Hotel Praia Golf seguindo-se, da parte da tarde, na sala do Teatro S. Pedro, um concerto pela Tuna Musical de Anta.

Manuel Proença (texto)
Vitor Lancha (fotos)

Os 15 clubes rotários do Distrito de Aveiro, estiveram reunidos em Espinho no sábado. Cerca de quatro dezenas de rotários foram recebidos nos Paços do Município pelo presidente da Câmara, José Mota e, posteriormente, acompanhados do vereador Manuel Rocha, visitaram algumas das mais importantes infra-estruturas do concelho, nomeadamente o Centro de Multi-

17

Polícia prende presumíveis autores Casal ameaçado com revólver

Manuel Proença

Foram detidos pela Polícia de Segurança Pública de Espinho dois jovens, um de 22 e o outro de 26 anos de idade, irmãos, residentes em S. Félix da Marinha, por terem ameaçado com um revólver, um casal que circulava de automóvel na Estrada do Golfe, em Silvalde.

A pistola (revólver), uma Magnum H. Schmidt, de calibre .22, com um cano de 15 centímetros, estava municiada com seis projécteis e foi apreendida pelos agentes da PSP de Espinho.

Tudo aconteceu na passada quinta-feira cerca das 7.30 horas na Estrada do

Golfe, que liga o Matadouro Municipal à passagem-de-nível junto ao apeadeiro de Silvalde. Os dois indivíduos, que se faziam transportar num automóvel, com sucessivas ultrapassagens e sucessivos abrandamentos e com manobras perigosas, quase fizeram com que um outro automóvel, onde circulava um jovem casal, saísse da sua via. Quando o condutor parou ao seu lado para lhe perguntar o que se passava, deparou com o revólver apontado na sua direcção. Atrapalhada com o sucedido, a vítima pôs-se em fuga, encontrando, um pouco mais à frente, um carro de patrulha da PSP. Parou e, em pânico, explicou

aos agentes o sucedido que, de imediato, encetaram uma perseguição ao automóvel suspeito. Com o apoio de uma viatura das Brigadas Anti-crime, os agentes acabaram por capturar os dois jovens apresentando-os, no dia seguinte, ao Ministério Público.

Capturado assaltante de farmácia

Já no início do mês, as Brigadas Anti-crime da PSP de Espinho conseguiram capturar o autor de um assalto à mão armada numa farmácia de S. Félix da Marinha. O crime ocorreu no dia 2, na Farmácia de S.

Félix da Marinha. Um jovem, com 23 anos de idade, entrou naquele estabelecimento para efectuar a troca de seringas. No entanto, em vez de entregar as seringas, retirou do interior do blusão uma faca e encostou-a ao pescoço da funcionária, exigindo-lhe todo o dinheiro que tinha em caixa. A farmacêutica ofereceu alguma resistência. No entanto, a sua colega, vendo as coisas mal paradas, acabou por entregar todo o dinheiro (139.500 escudos).

Depois do alerta, as Brigadas Anti-crime da PSP de Espinho que se encontravam próximo do local e pela descrição que lhes foi dada acabaram por capturar o autor do crime e todo o produto do furto, na Linha do Norte, próximo da Estação da Granja.

Entretanto, presente no Tribunal, o delinquente acabou por ser posto em liberdade por ser primário.

Disparos para os pneus param carro na Rua 33

Polícia atropelado por condutor em fuga

Segunda-feira, pelas 14.55 horas, na Rua 33, em Espinho, um agente da PSP foi atropelado por um condutor ainda jovem cujo automóvel se encontrava em cima do passeio a impedir a circulação de peões.

Segundo fonte do comando distrital da PSP, "o condutor após ter sido abordado pelo agente, apesar de ter sido esclarecido que o seu carro estava selado e só poderia circular mediante o pagamento da respectiva taxa, optou por quebrar o selo, pondo-se em fuga a conduzir o automóvel, no momento em que também atropelou o agente e colocou em perigo de atropelamento pessoas que ali iam a passar."

O agente que sofreu ferimentos ligeiros na mão direita reagiu e, "perante o perigo iminente que aquele condutor representava para os outros utentes da via e no sentido de o fazer parar", efectuando um disparo para o ar e, de seguida três para os pneus, o que veio a provocar a imobilização do carro. Apesar disso o condutor ainda conseguiu colocar-se em fuga a pé.

Lúcio Alberto

Elevadas na Assembleia da República

S. Félix da Marinha e Serzedo já são vilas

No passado 19 de Abril, a Assembleia da República aprovou a criação de mais 11 freguesias, 40 vilas e sete cidades e apesar desta decisão não afectar o concelho de Espinho, toca profundamente algumas localidades bem próximas, tanto geográfica como historicamente, de Espinho. São esses os casos de S. Félix da Marinha que faz fronteira com este concelho e de Serzedo, cuja população tem por hábito, já há muito enraizado, visitar Espinho, em especial aos fins-de-semana. Estas duas

freguesias subiram agora à categoria de vilas juntamente com outras oito do distrito do Porto, nomeadamente: Olival, Sandim, Crestuma, Perosinho, Lever, Campo, Sobrado, Abragão.

As vilas que foram agraciadas com a elevação a cidade são sete, três das quais pertencem ao distrito de Aveiro, são elas: Gafanha da Nazaré, Lourosa e Fiães. As duas últimas são, também elas, muito próximas das gentes de Espinho.

Sandra Soares

Liga dos Amigos do Hospital

Relatório e Contas aprovado por unanimidade

A Liga dos Amigos do Hospital Distrital de Espinho viu aprovado por unanimidade, em Assembleia Geral, o Relatório de Actividades e Contas do Exercício de 2000 de que se destacam os mais de 2700 contos despendidos em material doado ao Hospital, assim como o aumento do número de sócios desta associação que tem cerca de 20 voluntários a trabalharem no terreno.

O Relatório de Actividades do ano de 2000 da Liga dos Amigos do Hospital Distrital de Espinho dá conta de uma verba que ultrapassa os 2700 contos despendida em equipamento que foi doado ao hospital no ano que passou, nomeadamente: um medidor de tensão 24 horas; um medidor de tensão arterial automático; um Segufix para adulto e um colonoscópio.

Este investimento enquadra-se numa tradição que já vem desde a fundação desta associação e que equivale a uma verba de quase 25 mil contos gasta em equipamentos que foram entregues ao hospital entre os anos de 1996 e 2000.

Mas para que a Liga pudesse despendar esta verba, no ano de 2000, foi compelida a efectuar um empréstimo de mil contos junto da Comissão Organizadora das Primeiras Jornadas Multidisciplinares do Hospital de Espinho, já que este ano os habituais espectáculos de angariação de fundos apenas renderam 1340 contos, enquanto que em 1999 o valor angariado ultrapassou os 2400 contos, acrescidos dos quase mil contos angariados com a Campanha Laser.

Mas, segundo a Direcção, este empréstimo ainda não foi liquidado apenas porque a comissão assim o quis, já que o saldo de caixa da Liga ultrapassa o 3800 contos, atitude que os responsáveis agradecem pois, "assim existe um fundo de maneiço que nos permite acorrer a alguma despesa inesperada ou investimento mais urgente", explicam.

No relatório apresentado dá-se aquilo que é considerado uma excelente notícia, um aumento do número de sócios da associação, o que não impede a Direcção de apelar aos actuais associados para que incentivem amigos e familiares a aderirem a esta causa. Denota-se ainda, um ligeiro aumento nos donativos de carácter genérico que incluem a verba atribuída pela Inspeção Geral de Jogos, mas também os donativos particulares.

No âmbito do trabalho desenvolvido, a Liga dos Amigos do Hospital agradece a diversas entidades e pessoas individuais que com ela têm colaborado mais de perto, destacando a Solverde "que foi a responsável directa por 27 por cento das nossas receitas".

Quanto às despesas, os responsáveis continuam a sublinhar a verbas insignificantes despendidas com a administração (2,66 por cento da despesa geral) e com o trabalho de voluntariado, que apesar de ter 20 pessoas envolvidas na sua acção apenas gasta 1,26 por cento do total da despesa. Uma actividade que também contribui para o balanço positivo correspondente a 2000 é o processamento informático dos dados respeitantes ao universo dos associados da Liga.

Assim, os responsáveis concluem: "Continuamos a pensar que a Liga tem atingido plenamente os seus objectivos para que foi pensada e criada e que constam dos nossos estatutos".

Sandra Soares

Admite-se

MARCENEIRO - APRENDIZ MARCENARIA

Local de trabalho: SILVALDE/ESPINHO

Contactar: A. FÉLIX - 22 732 28 39 - 96 265 41 49

SOALTER - Const. Sousa & Alves, Lda.

A P A R T A M E N T O S

LOJA c/ 80 m2 de Gaveto (R. 14 e 29)

LOJA c/ 80 m2 na Rua 29

APARTAMENTOS DE LUXO P/HABITAR

APARTAMENTOS NOS ARREDORES DE ESPINHO

Contacto: 91 969 06 55

Clínica Médica Dentária

Dra. Rosa Neves

e

Dra. Leopoldina I. Santos Tavares

Acordos com: ACASA e CGD

Rua 23 n° 773 - 1° esq. - Espinho

Telef: 227340116



Espinho, 1 U. Lamas, 0

Estádio Comendador Manuel de Oliveira Violas

Cartões		Substituições		AS EQUIPAS		Cartões	
A	V	A	V	Nome	Min	Nome	Min
				Sérgio Leite		Ivo	
				Paulo Serrão		Paulo Sousa	25'
				Ricardo Martins		Cristiano	55'
				Giraud		Gama	
				Jójo (cap.)		Marin	
				Ido		Everton	80'
				Carlos Miguel		J. Silva (cap.)	52'
				Mickey		Frederico	85'
				Paulão		Ramos	57'
				Marcão		Dany	60'
				Aldemir		Magalhães	46'
				Carlos Garcia		Manuel Correia	
				Vitor Covilhã		Constantino	46'
				César		João Paulo	57'
				Marcelo		Aramndo	80'
				Rui Pedro		Casqueira	
				Nelo		Hugo	
				Maciel		Romão	
				Álvaro		Adilson	

Ao intervalo: 1-0

Golos: 1-0 - Aldemir (19)

Arbitro: Luis Miranda (Lisboa)
José Campos e Carlos Santos
4.º árbitro: Rui Mendes

Provavelmente terá sido uma galinha preta, lançada para o relvado antes do começo do encontro, que terá espantado a malapata que vinha caindo há algumas jornadas a esta parte, nos jogos disputados no Estádio Comendador Manuel de Oliveira Violas. Os 'tigres' marcaram um golo, falharam muitos e desperdiçaram uma grande penalidade. Contas feitas, esta vitória caiu do céu já que os mais directos adversários dos 'tigres' na II Liga, 'derraparam'.

Galinha preta espanta malapata

Manuel Proença (texto)
Nuno Alves (fotos)

O Sporting de Espinho começou o jogo bastante bem, dando grande dinâmica ao seu ataque. Carlos Garcia encostou dois pontas-de-lança (Paulão e Marcão) à defesa do União de Lamas, procurando, assim, assumir desde logo uma postura ofensiva. No seu eixo defensivo, o técnico dos 'tigres' optou por chamar o lateral-direito, Paulo Serrão e adaptar Jójo à posição de lateral-esquerdo.

A tática resultou em pleno e, por isso, as oportunidades criadas foram imensas e ficaram por assinalar, logo no início do jogo, duas grandes penalidades sobre os avançados espinhenses. Logo nos primeiros minutos os espinhenses decidiram instalar-se na grande área do União de Lamas, não deixando que a equipa liderada por Manuel Correia se chegasse muito até à baliza de Sérgio Leite. Isso foi conseguido e Paulão, aos quatro minutos, com um pontapé acrobático ('bicicle-

ta'), criou bastante perigo. Um minuto depois deste aviso dos espinhenses, Ido, dentro da área, rematou e Ivo evitou o golo com uma palmada, atirando a bola para canto. A pressão e a determinação dos pupilos de Carlos Garcia foi tornando-se, cada vez mais evidente e, aos seis minutos, um cruzamento para a área e Paulão cabeceou por cima da trave. Depois de bastante insistência dentro da área, e de certa forma à vontade, Marcão recebeu a bola, deu para Carlos Miguel que acabou por rematar. Aldemir aproveitou bem o ressalto e com um pontapé, dentro da área, fez o 1-0. Estava apontada neste lance a determinação dos pupilos de Garcia. Ao contrário daquilo que se esperava, o Sporting de Espinho foi capaz de manter a sua supremacia ofensiva, não deixando o União de Lamas assumir o comando das operações. Aos 25 minutos, Aldemir dentro da área, rematou e obrigou

Ivo a fazer uma defesa de recurso e, aos 30 minutos, Ido centrou para Paulão, que se encontrava junto ao segundo poste. O avançado angolano colocou a bola fora do alcance do guarda-redes, onde estava Marcão, que acabou por não aproveitar a oportunidade. A única situação de perigo causada pelo União de Lamas surgiu aos 35 minutos quando Frederico falhou o remate em posição frontal à baliza de Sérgio Leite. Na segunda parte, Manuel Correia tentou dar outra dinâmica aos seus jogadores e ao seu jogo, colocando o avançado, Constantino. No entanto, como o tinha feito na primeira parte, procurou explorar o contra-ataque, esperando a iniciativa de jogo Sporting de Espinho. Os 'tigres', por sua vez, tentaram manter o seu domínio e aos 50 minutos, Aldemir, recebendo um cruzamento de Mickey, rematou, de cabeça, à trave da baliza à guarda de Ivo. O Espinho estava mesmo determinado a dar ao

seu público um bom espectáculo e muitos golos. Assim, aos 55 minutos Aldemir entrou na área e foi derrubado por Constantino. Luis Miranda penalizou grande penalidade Paulão, chamado a converter o castigo máximo inexplicavelmente, rematou ao lado do poste direito da baliza de Ivo. Aos 64 minutos o União de Lamas teve a oportunidade de de igualar a partida. Depois de um pontapé de casto, Dani, com uma cabeçada, fez a bola bater no poste da baliza de Sérgio Leite. Aos 77 minutos, Dani Giraud, de cabeça, dentro da pequena-área do União de Lamas, rematou ao lado. Aos 80 minutos, depois de um pontapé de casto, Marcão cabeceou e obrigou Ivo a fazer uma excelente defesa. Aos 82 minutos, Ido salvou o resultado, sacudindo um remate de Everton para um arzinho de graça dada pela equipa liderada por Manuel Correia que poderia ter estragado as aspirações do Sporting de Espinho.

II Liga

Resultados		Classificação		Marcadores	
Setúbal-Felgueiras	2-1	Sta. Clara	29 16 6 7 50-33 54	Brandão (Santa Clara)	21
Nacional-Ovarense	1-2	Varzim	29 16 6 7 45-27 54	Dario (Académica)	20
Santa Clara-Leça	2-2	Penafiel	29 16 6 7 40-23 54	Hugo Henrique (Rio Ave)	19
Rio Ave-Imortal	1-1	Setúbal	29 15 7 7 51-36 52	Welder (Marco)	13
Chaves-Varzim	2-3	Maia	29 15 7 7 46-35 52	Marcão (Espinho)	12
Maia-Freamunde	1-2	Rio Ave	29 14 8 7 54-29 50	Evandro (Rio Ave)	12
Naval-Académica	1-1	Nacional	29 13 7 9 47-43 46	Costé (Naval)	11
Espinho-Lamas	1-0	Naval	29 12 6 11 45-38 42	Ico (Nacional)	10
Penafiel-Marco	2-0	Académica	29 12 5 12 44-44 41	Jójo (Espinho)	5
		U. Lamas	29 10 7 12 38-46 37	Paulão (Espinho)	4
		Leça	29 11 4 14 33-49 37	Vitor Covilhã (Espinho)	3
		Ovarense	29 11 4 14 35-42 37	Ali (Espinho)	2
		Espinho	29 7 11 11 32-35 32	Carlos Miguel (Espinho)	1
		Chaves	29 6 12 11 30-40 30	Marafona (Espinho)	1
		Marco	29 8 6 15 35-56 30	Armando (Espinho)	1
		Felgueiras	29 6 9 14 33-43 27	Mickey (Espinho)	1
		Freamunde	29 6 5 18 26-49 23	Aldemir (Espinho)	1
		Imortal	29 4 10 15 23-39 22		





Carlos Garcia considera vitória indiscutível

“Valeu o cerrar fileiras”

Manuel Proença (texto)
Nuno Alves (foto)

Para Carlos Garcia, “todo o sofrimento que os espinhenses tiveram durante os últimos 20 minutos deveu-se a nós próprios. Poderíamos ter conseguido, na primeira parte, uma vantagem mais dilatada pois fizemos tudo por isso. No início do segundo tempo há uma bola à barra e uma grande penalidade que não é concretizada. A partir daí, com o resultado (1-0) a equipa intranquilizou-se bastante e o União de Lamas reagiu, com muito mérito, à desvantagem. Nós não conseguimos pegar no jogo e valeu-nos o espírito de sacrifício e a ca-

pacidade de superar essas dificuldades”.

Segundo o técnico dos ‘tigres’ “sentimos que eram importantíssimos os três pontos e, por isso, nos últimos 20 minutos alheamos da qualidade, valendo o cerrar fileiras e não deixar, com alguma sorte num ou noutro lance, que o União de Lamas concretizasse.

Pelos 90 minutos penso que a vitória é indiscutível, que o Sporting de Espinho mereceu-a e que os seus jogadores tudo fizeram por isso”.

Carlos Garcia entende que “é importante que esta vantagem que conseguimos, mercê dos outros resultados, se mantenha. Não acredito que haja a possibilidade de descanso. A equipa vai ter de saber sofrer, de manter o espírito de solidariedade e de união até ao último jogo. Resta-nos continuar a trabalhar e encarar com pragmatismo estes últimos jogos. Se não for a ganhar jogando bem terá de ser a amearhar pontos e jogando mal” – sublinha o técnico dos espinhenses.

E concluiu:

“Não faço contas à distância. As contas só poderão ser feitas quando matematicamente forem claras”.

Manuel Correia:
“Resultado poderia ser outro!”

O treinador do União de Lamas estava conformado com o resultado, embora admitisse, no final da partida, que “o resultado poderia ter sido outro”.

Para Manuel Correia, “na primeira parte, o Sporting de Espinho com a necessidade que tinha de vencer a partida, entrou muito bem no jogo. Como lhe competia fé-lo a pressionar e conseguiu o golo”. No entanto, no entender do técnico lamicense, “parece-me que no segundo tempo, a melhor equipa em campo foi a nossa”.

E concluiu:

“Querida dar os parabéns ao Sporting de Espinho pela vitória, mas por tudo o que fizemos na segunda parte, o resultado poderia ter sido outro!”

O treinador do Sporting de Espinho apareceu aliviado, no final dos 90 minutos do encontro entre a sua equipa e o União de Lamas.



I LIGA

Resultados

Braga-Campomaiorense	4-0
P. Ferreira-Marítimo	2-1
Belenenses-Farense	4-2
Benfica-Guimarães	1-0
Boavista-Sporting	1-0
E. Amadora-Alverca	1-2
U. Leiria-Gil Vicente	1-0
Beira Mar-Salgueiros	3-2
FC Porto-D. Aves	4-0

Classificação

J	V	E	D	M-S	P	
Boavista	29	19	8	2	51-16	65
FC Porto	29	19	4	6	57-23	61
Sporting	29	17	4	8	50-32	55
Braga	29	15	9	5	52-35	54
Benfica	29	15	7	7	49-31	53
Belenenses	29	13	8	8	37-30	47
U. Leiria	29	12	10	7	35-33	46
Beira Mar	29	12	6	11	36-40	42
P. Ferreira	29	10	11	8	36-29	41
Salgueiros	29	12	3	14	36-44	39
Farense	29	9	9	11	33-39	36
Alverca	29	10	6	13	39-44	36
Marítimo	29	8	7	14	27-33	34
Gil Vicente	29	7	6	16	25-37	27
Guimarães	29	6	8	15	34-47	26
Campom.	29	5	11	13	26-50	26
D. Aves	29	3	8	18	21-55	17
E. Amadora	29	3	5	21	22-48	14

Próxima jornada

- Marítimo-Campomaiorense
- Farense-P. Ferreira
- V. Guimarães-Belenenses
- Sporting-Benfica
- Alverca-Boavista
- Gil Vicente-E. Amadora
- Salgueiros-U. Leiria
- D. Aves-Beira Mar
- FC Porto-Sp. Braga

SEGUNDA B

Zona Centro - Resultados

Águeda-Oliveirense	0-2
Vilafranquense-Pombal	2-1
Sanjoanense-Covilhã	0-1
Feirense-Ac. viseu	1-0
Fátima-Torreense	3-2
Lourinhanense-Torres Novas	2-4
U. Coimbra-Marinhense	2-2
Alcains-Arrifanense	5-0
Caldas-Ol. Bairro	0-3
Cucujães	(folga)

Classificação

J	V	E	D	M-S	P	
Oliveirense	30	21	4	5	67-25	67
Covilhã	30	20	6	4	53-20	66
Sanjoanense	31	18	4	9	60-41	58
Feirense	30	15	7	8	45-35	52
Fátima	30	15	6	9	57-40	51
O. Bairro	31	14	7	10	48-34	49
Pombal	30	14	5	11	43-39	47
Torreense	30	13	8	9	36-39	47
Ac. Viseu	30	14	5	11	37-28	47
Marinhense	31	11	8	12	43-44	41
Vilafranquense	31	11	7	13	41-38	40
U. Coimbra	30	11	6	13	37-43	39
Alcains	30	11	5	14	45-41	38
Caldas	30	8	8	14	35-45	32
Torres Novas	30	8	8	14	38-59	32
Arrifanense	31	8	7	16	32-54	31
Águeda	31	5	9	17	32-52	24
Cucujães	30	4	11	15	29-55	23
Lourinhanense	30	4	5	21	27-68	17

Próxima jornada

- Oliveirense-Vilafranquense
- Pombal-Sanjoanense
- Covilhã-Feirense
- Ac. Viseu-Fátima
- Torreense-Lourinhanense
- T. Novas-U. Coimbra
- Marinhense-Alcains
- Arrifanense-Caldas
- Ol. Bairro-Cucujães
- Águeda (folga)

TERCEIRA DIVISÃO

Série B - Resultados

Avintes-Rio Tinto	2-0
Lousada-Vila Real	2-3
Ribeirão-P. Brandão	5-2
Moncorvo-Lixa	0-1
D. Sandinenses-S. Martinho	3-1
Esmoriz-Tirsense	0-0
Pedrouços-Pedras Rubras	0-1
Fiães-Amarante	3-1
Lamego-Rebordosa	2-1

Classificação

J	V	E	D	M-S	P	
Vila Real	29	17	6	6	50-32	57
Pedras Rubras	29	15	8	6	65-35	53
D. Sandinenses	29	15	8	6	56-27	53
Rebordosa	29	13	8	8	38-33	47
Esmoriz	29	12	9	8	40-34	45
Tirsense	29	12	8	9	36-30	44
Avintes	29	13	4	12	45-47	43
Ribeirão	29	11	8	10	47-41	41
Amarante	29	11	7	11	39-39	40
Moncorvo	29	10	10	9	47-46	40
Lamego	29	10	7	12	29-36	37
Pedrouços	29	10	6	13	41-45	36
Fiães	29	10	5	14	37-40	35
Lousada	29	10	5	14	37-44	35
Rio Tinto	29	8	10	11	40-37	34
P. Brandão	29	7	7	15	38-71	28
Lixa	29	7	6	16	26-43	27
S. Martinho	29	7	4	18	28-60	25

Próxima jornada

- Vila Real-Rio Tinto
- P. Brandão-Lousada
- Lixa-Ribeirão
- S. Martinho-Moncorvo
- Tirsense-D. Sandinenses
- P. Rubras-Esmoriz
- Amarante-Pedrouços
- Rebordosa-Fiães
- Lamego-Avintes

Série C - Resultados

Ol. Hospital-Avanca	1-0
F. Algodres-O. Frades	3-0
Lousanense-Valecambrense	0-0
Sátão-Sourense	3-1
Mangualde-Guarda	0-2
Cesarense-Penalva	2-0
S. Roque-Gafanha	2-3
Anadia-Mirandense	2-0
Estarreja-Gouveia	5-1

Classificação

J	V	E	D	M-S	P	
O. Hospital	29	17	8	4	43-19	59
Cesarense	29	16	8	5	53-29	56
Sourense	29	16	8	5	46-30	56
Valecambrense	29	14	7	8	41-31	49
Estarreja	29	12	11	6	41-26	47
Gafanha	29	10	12	7	39-32	42
P. Castelo	29	12	6	11	42-31	42
S. Roque	29	12	5	12	39-43	41
Sátão	29	10	9	10	30-31	39
Mangualde	29	10	8	11	30-28	38
Anadia	29	9	10	10	32-35	37
Mirandense	29	10	6	13	24-36	36
F. Algodres	29	9	8	12	33-33	35
Avanca	29	7	13	9	28-33	34
O. Frades	29	7	12	10	26-32	33
Guarda	29	7	6	16	28-47	27
Gouveia	29	5	7	17	25-48	22
Lousanense	29	2	8	19	15-51	14

Próxima jornada

- Ol. Frades-Avanca
- Valecambrense-F. Algodres
- Sourense-Lousanense
- Guarda-Sátão
- P. Castelo-Mangualde
- Gafanha-Cesarense
- Mirandense-S. Roque
- Gouveia-anadia
- Estarreja-Ol. Hospital

TOTOBOLA

Concurso dos Órgãos de Informação n.º 17/2001, relativo a 29 de Abril de 2001. Prognóstico “Defesa de Espinho”, Redacção Desportiva:

1. Marítimo-Campomaiorense X
2. Farense-P. Ferreira X
3. Guimarães-Belenenses 1
4. Sporting-Benfica X
5. G. Vicente-E. Amadora 1
6. Salgueiros-U. Leiria 1
7. Aves-Beira Mar 2
8. FC Porto-Braga 1
9. Ovarense-Felgueiras X
10. Leça-Nacional 2
11. Imortal-Santa Clara 2
12. Varzim-Rio Ave X
13. Freamunde-Chaves X
14. Penafiel-Setúbal 1

Juniores campeões nacionais de voleibol

Sporting de Espinho (seniores) conquista Taça de Portugal

O voleibol do Sporting de Espinho concluiu a temporada em grande, ao arrecadar a pela sexta vez consecutiva a Taça de Portugal. Fê-lo no domingo na vila da Povoação, nos Açores, ante o Nacional da Madeira. E para alindar a época voleibolística, os juniores, em Moura, conquistaram o título de campeões nacionais.

Manuel Proença (texto)
Nuno Alves (fotos)

A equipa de voleibol sénior masculina do Sporting Clube de Espinho conquistou, no domingo, a Taça de Portugal, na vila açoreana da Povoação. Os 'tigres', liderados por Filipe Vitó, bateram a equipa madeirense do Nacional por 3-0, e trouxeram para a sua vitrina de troféus a sua sexta (consecutiva) Taça de Portugal.

No entanto, o trabalho dos 'tigres' não foi nada fácil e o 3-0 não traduz quaisquer facilidades. Os madeirenses deram boa réplica e, inclusive, estiveram muito próximo da vitória no primeiro 'set'.

Com alguns acertos, no-

meadamente no bloco, os espinhenses conseguiram impor o seu voleibol no segundo 'set'. No terceiro, 'set' as coisas estiveram muito equilibradas, mas o Sporting de Espinho, com a sua vontade e querer, impôs o seu jogo, gerindo com tranquilidade o marcador.

Entretanto, em Moura, a equipa de juniores do Sporting de Espinho alcançou o título nacional ao bater todos os seus adversários (Antigos Alunos, Caic e Benfica) por 3-0. A equipa de juvenis masculinos ao bater, em casa, o Leixões, no sábado, garantiu o apuramento para a final concentrada que irá disputar-se em Vila do Conde no fim-de-semana. Os 'tigres' juvenis defrontarão as equipas da Povoação (Açores), Nacional (Madeira) e Nacional de Ginástica. As meninas, juvenis, também vão disputar o título nacional no próximo fim-de-semana na cidade da Guarda. As 'tigres' terão de se bater com as equipas do Câmara de Lobos (Madeira), Escola de Arrifes (Açores) e Marinhense. Em Maio, os iniciados irão disputar, também a final do Campeonato já que, a duas jornadas do fim, conseguiram o apuramento.

Sp. Espinho, 3
Nacional, 0

Final da Taça de Portugal de voleibol, disputada no pavilhão da Povoação, nos Açores, sob a arbitragem da dupla da Associação de Voleibol de S. Miguel, Hélio Ormonde e Lídio Ferreira.

Parciais: 25-23 (29'), 25-22 (22') e 25-23 (22').

Sporting de Espinho - Miguel Maia, João Brenha, José Pedrosa, Robert Czedula, Gilberto Silva e Vagner Aragão (seis inicial); Hugo Ribeiro (libero), Luís Filipe, Tiago Resende e José Tiago. Treinador: Filipe Vitó.

Treinador-adjunto: Carlos Afonso.

Nacional da Madeira - Carlos Paulo, Paulão, Fabrizio Pereira, Marcelo



Almeida, Marco Silva e Rui Caldas (seis inicial); Paulo Marote (libero), Richard Arduino, Ricardo Franco, Marco Rodrigues, Sérgio Duarte e Nuno Freitas.

Treinador: Carlos Biaca.

Reconhecimento do presidente aos 'heróis' do voleibol

O presidente da Direcção do Sporting Clube de Espinho, Rodrigo dos Santos, recebeu as equipas de voleibol (sénior e júnior) na sede do clube, na segunda-feira, ao fim da tarde. Tratou-se de uma simples recepção, mas com um grande significado. Rodrigo dos Santos, começou por "agradecer todo o profissionalismo e a forma como prestigiaram o Sporting de Espinho" pois ambas as equipas (júnior e sénior) "dignificaram o voleibol espinhense e o português".

"Demonstramos que a verdade desportiva está acima de tudo" - sublinhou Rodrigo dos Santos.

O presidente do Sporting

de Espinho deu, ainda, algumas luzes sobre a forma como se vai desenrolar a próxima temporada que, ao que tudo indica, está a ser antecipadamente preparada, ao contrário de outras épocas. Rodrigo dos Santos disse aos jogadores presentes que "posso contar com todas estas pedras importantes para o Projecto Global do clube" e explicou:

"Vamos construir uma sólida pirâmide no clube. O Sporting de Espinho vai virar uma página e vós, atletas, vão ter um atendimento muito mais profissional. Vamos procurar fazer crescer o Sporting de Espinho com uma imagem de credibilidade. Por isso, surgirão diversos gabinetes de apoio - o Gabinete do Presidente, por onde tudo passará; o Gabinete dos Atletas; Gabinete Jurídico; Gabinete de Imprensa e Relações Públicas".

Rodrigo dos Santos definiu, também, algumas das linhas estratégicas para a próxima época e dentro disso garantiu que "o clube vai

apostar na formação, tanto do voleibol como do futebol".

O presidente dos 'tigres' diz que quer "projectar o símbolo do Sporting de Espinho no Mundo" e para isso "quero que acreditem no nosso projecto".

Por fim, Rodrigo dos Santos saudou "todos os que conseguiram estes feitos notáveis" perante uma temporada que teve um começo "algo turbulento" mas que, no fim, "viu o sol a esperitar".

Carlos Prata (Xabregas) - treinador dos 'tigres'

O ex-treinador do Esmeriz Ginásio, Carlos Prata (Xabregas) será o treinador do Sporting de Espinho na próxima época. O novo técnico dos espinhenses, natural de Espinho, é um dos mais credenciados treinadores nacionais, reconhecido internacionalmente.

Carlos Prata contará com praticamente toda a actual equipa (Miguel Maia, João Brenha, Robert Czedula,

Gilvam Silva, Gilberto Silva, José Pedrosa, Hugo Ribeiro, entre outros).

Entretanto, o presidente do Castelo da Maia, Manuel Azenha, chegou a acordar com Jorge Alves, por forma a este atleta não abandonar aquele clube em direcção ao Sporting de Espinho. Manuel Azenha, segundo apuramos, comprometeu-se a cobrir qualquer proposta dos 'tigres' em relação a este atleta.

Homenagem da Câmara aos campeões europeus

A Câmara Municipal de Espinho vai prestar uma homenagem, na segunda-feira, dia 30, à equipa de voleibol sénior masculina do Sporting Clube de Espinho que conquistou a I Taça dos Clubes de Topo, da Confederação Europeia de Voleibol, com um jantar de gala no Casino de Espinho.

Esta festa, denominada "Festa dos Campeões Europeus de Voleibol" contou com o apoio da Solverde.



A luta entre o Cantinho da Rambóia e os Águias de Paramos constituiu um excelente espectáculo

Futebol popular Duelo de gigantes

O Cantinho da Rambóia e os Águias de Paramos proporcionaram um excelente espectáculo, constituindo, naquele encontro, um dos mais importantes momentos da jornada. Mas o empate acabou por não abalar

Manuel Proença (texto)
Nuno Alves (fotos)

O Cantinho da Rambóia 'arrancou' um empate aos Águias de Paramos, líderes da I Divisão do Campeonato de Futebol Popular do Concelho de Espinho.

Os Águias foram os primeiros a marcar, mas acabaram por não suster o ímpeto ofensivo do Cantinho, após o golo que sofreu. O empate acabou por ditar o justo resultado do grande jogo da jornada.

Os Águias de Paramos continuam a liderar o escalão principal do futebol popular. No entanto, tanto os Leões Bairristas como o Rio Largo, não deixaram o seu crédito por mãos alheias, vencendo, respectivamente, os Magos de Anta (4-0) e o Desportivo da Ponte de Anta (3-0). Os Águias de Anta venceram o Quinta de Paramos e, aproveitando o empate do Cantinho com os Águias de Paramos, passaram para a quinta posição, com os mesmos pontos que o seu mais directo adversário (Cantinho).

Na zona de descida de Divisão estão o Desportivo da Ponte de Anta e os Magos, já distantes do grupo que está acima da linha-de-água.

Na II Divisão, a grande surpresa foi o empate do segundo classificado (Idanha) com o último (Corredoura). O Novasemente também cometeu a proeza de vencer o terceiro classificado (Aldeia Nova). O Estrelas Vermelhas, ao vencer fora de portas o Juventude de Outeiros, embora tenha con-

seguido os mesmos pontos que o seu adversário, saltou para a quarta posição da tabela.

Na III Divisão os Leões B foram derrotados, em casa, pelo Grupo Desportivo dos Outeiros que, com essa vitória passou para a terceira posição da tabela classificativa.

O Campeonato só regressará no fim-de-semana de 5 e 6 de Maio. No entanto, no feriado de 1 de Maio, disputar-se-ão dois encontros em atraso da I Divisão (Águias de Paramos-Rio Largo e Águias de Anta-Leões Bairristas).

No próximo fim-de-semana realizam-se o jogo que faltava dos quartos-de-final da Taça Cidade de Espinho (Grupo Desportivo da Idanha-Águias de Paramos), do Grupo 1 da Taça Associação de Futebol Popular do Concelho de Espinho (Estrelas Vermelhas-Juventude de Outeiros, Morgados-Corredoura e Império de Anta-Corga) e da Taças Interconcelhias (Guimarei-Águias de Anta e Associação de Esmojães-Rio Mau).



Rui Ferreira (à esquerda), do Salgueiros, assistiu ao encontro entre o Cantinho da Rambóia e os Águias de Paramos, mas segunda-feira o seu carro ficou danificado num acidente no percurso Espinho-Porto, sem ferimentos para o jogador

I Divisão

Cantinho-Águias de Paramos	1-1
Rio Largo-DP Anta	3-0
Águias de Anta-Q. Paramos	1-0
Leões-Magos	4-0
Folga da Associação de Esmojães	

Classificação

	P	J	V	E	D	F-C
Ág. Paramos	25	12	7	4	1	21-8
Leões	22	13	6	4	3	30-18
Rio Largo	21	12	6	3	3	18-9
Cantinho	19	13	5	5	3	30-22
Ág. Anta	19	12	5	4	3	15-18
A. Esmojães	18	13	4	6	3	22-18
Q. Paramos	16	13	5	1	7	23-28
DP Anta	10	14	3	1	10	15-33
Magos	9	14	2	3	9	15-35

Próxima jornada (16ª)

Ág. Paramos-Q. Paramos	(REE/dia 5/16h)
Magos-Rio Largo	(Cassufas/dia 5/16h)
Cantinho-DP Anta	(Idanha/dia 6/10h)
A. Esmojães-Águias Anta	(Zona/dia 6/10h)
Folga dos Leões	

II Divisão

Novasemente-Aldeia Nova 1-0
Corredoura-GD Idanha 1-1
J. Outeiros-E. Vermelhas 2-3
Lomba-GD Ronda 2-1
Império-D. Regresso 4-4
J. Estrada-Canários 2-2

Classificação

	P	J	V	E	D	F-C
Lomba	44	19	14	2	3	44-25
GD Idanha	38	19	11	5	3	39-22
Aldeia Nova	31	19	8	7	4	26-22
E. Vermelhas	29	19	8	5	6	37-29
J. Outeiros	29	19	8	5	6	32-28
GD Ronda	27	19	8	3	8	24-28
D. Regresso	24	19	7	3	9	33-37
Império	23	19	5	9	5	40-35
Canários	22	19	5	7	7	27-32
J. Estrada	19	19	5	4	10	33-44
Novasemente	18	19	5	3	11	24-36
Corredoura	9	19	1	6	12	14-35

Próxima jornada (20ª)

Lomba-Aldeia Nova	(Paramos/dia 5/15h)
D. Regresso-Canários	(Silvalde/dia 5/16h)
GD Idanha-Império	(Idanha/dia 5/16h)
J. Estrada-J. Outeiros	(Paramos/dia 6/10h)
Novasemente-Corredoura	(Cassufas/dia 6/10h)
E. Vermelhas-Ronda	(Silvalde/dia 6/10h)

III Divisão

Leões B-GD Outeiros 0-2
Cruzeiro-BP Anta 1-1
EP Anta-Corga 4-2
E. Divisão-Morgados 1-0
Folga do Guetim	

Classificação

	P	J	V	E	D	F-C
Guetim	33	13	10	3	0	36-18
E. Divisão	28	14	8	4	2	45-23
GD Outeiros	23	14	7	2	5	29-23
Leões B	21	13	6	3	4	25-17
Cruzeiro	21	13	5	6	2	30-17
BP Anta	18	13	4	6	3	18-19
Corga	8	13	2	2	9	21-36
EP Anta	8	14	2	2	10	14-45
Morgados	6	13	2	0	11	8-28

Próxima jornada (15ª)

Morgados-Cruzeiro	(Paramos/dia 5/17h)
E. Divisão-Guetim	(Guetim/dia 5/16h)
Corga-BP Anta	(REE/dia 6/10h)
EP Anta-Leões B	(Rio Largo/dia 6/10h)
Folga do GD Outeiros	

Próximos jogos

I Divisão (em atraso)	
Ág. Paramos-Rio Largo	(REE/Dia 1/10h)
Ág. Anta-Leões	(Idanha/Dia 1/10h)

Taça Cidade de Espinho
GD Idanha-Ág. Paramos
(Cassufas/sábado/16h)

Taça Associação

Grupo 1

E. Vermelhas-J. Outeiros	(Silvalde/sábado/16h)
Morgados-Corredoura	(Paramos/sábado/16h)
Império-Corga	(Cassufas/domingo/10h)

Taça Federação do Norte

Guimarei-Águias Anta	(Guimarei/sábado/16h)
----------------------	-----------------------

Taça das Taças

Ass. Esmojães-Rio Mau	(Zona/sábado/16h)
-----------------------	-------------------

ESPINHO T2

Usado, junto à Policlínica, lareira, excelente luminosidade, 2 lug. garagem.

ESPINHO T2+1

Excelentes áreas, como novo. R. 35/28 (perto do hospital), ótimas varandas, garagem.

ESPINHO T1

Novo, junto ao liceu, excelentes áreas, garagem, lareira, aquecimento.

NOGUEIRA T2

Novo, garagem fechada. 14.500 c.

ESPINHO T1, T2, T3 e LOJAS

No centro de Espinho. Acabamentos de qualidade.

ÓPTIMOS PREÇOS

CGR
AMI 1817

96 424 1942
96 634 4404
96 611 6732

Novasemente 'desperdiça'

Derrota tangencial em futsal

A Novasemente perdeu tangencialmente (3-2) no recado da Mocidade da Arrábida, perdendo também a oportunidade de ascender ao quinto lugar do Nacional da II Divisão, em futsal, dado que o Arreigada venceu (4-3) o Real Conchada.

Arreigada-Real Conchada	4-3
Módicus-Académica	9-4
Pioneiros-Paredes	8-5
Acad. Leça-Codal	8-4
A. Criança-Alpendorada	4-0
São Lázaro-UTAD	0-2
Moc. Arrábida-Novasemente	3-2

Classificação

	P	J	V	E	D	F-C
UTAD	65	26	21	2	3	127-83
Boavista	59	26	18	5	3	158-75

Resultados

Touguinhó-Boavista	3-3
--------------------	-------	-----

Paredes	50	26	16	2	8	141-121
Moc. Arrábida	46	26	14	4	8	119-89
Real Conchada	41	25	12	5	8	112-87
Novasemente	40	26	12	4	10	92-83
São Lázaro	38	26	12	2	12	117-107
Módicus	34	26	11	1	14	114-109
Académica	34	25	10	4	11	125-127
Touguinhó	33	26	10	3	13	108-119
Pioneiros	33	26	10	3	13	119-133
Alpendorada	33	26	9	6	11	105-96
Arreigada	32	26	10	2	14	132-139
Acad. Leça	29	26	8	5	13	88-101
A. Criança	29	26	9	2	15	82-100
Codal	0	26	0	0	26	65-235

Próxima jornada

Novasemente-Touguinhó
Boavista-Arreigada
Real Conchada-Módicus
Académica-Pioneiros
Paredes-Acad. Leça
Codal-A. Criança
São Lázaro-Alpendorada
UTAD-Moc. Arrábida

Pelo 29.º aniversário

Magos de Anta de parabéns!

O Magos Futebol Clube de Anta comemora o seu 29.º aniversário, no próximo dia 6 de Maio, Dia da Mãe, com diversas iniciativas de que se destaca o já habitual e sempre animado almoço convívio, que este ano se realiza na Escola Domingos Capela, em Silvalde.

As comemorações começam cedo com uma romagem ao cemitério de S. Félix da Marinha, pelas 10 horas, onde serão lembrados os sócios desaparecidos, segue-se, pelas 11 ho-

ras uma missa solene em memória dos sócios e atletas falecidos, na Igreja Paroquial de Anta, repetindo-se a romagem ao cemitério, desta feita ao cemitério antense.

O almoço convívio tem início marcado para as 13 horas e nele serão distribuídos diversos prémios a sócios e atletas. Os associados que estejam interessados em participar, devem fazer a sua inscrição e dos familiares na sede do clube, no Souto de Anta.

Badminton em Mora

Espinhenses em primeiro no 'ranking'

A dupla espinhense Arlindo Carvalho e Paulo Mesquita conquistou a primeira posição do ranking nacional de badminton nos Campeonatos Abertos de Mora, realizados no passado fim-de-semana, onde se encontravam a representar o Centro Desportivo de Espinho em companhia de João Artur Silva.

Os atletas, apesar de se encontrarem lesiona-

dos, derrotaram toda a concorrência, deixando para trás bons pares e subindo ao primeiro lugar quando falta disputar apenas a prova de Santa Iria da Azóia para o mês que vem, pelo que esta assegurada a subida para as primeiras categorias na época de 2001/2002.

Quanto a João Artur Silva participou na variante de singulares homens, onde venceu as três

primeiras partidas com relativa facilidade, mas no dia seguinte perdeu nas meias-finais, conquistando, no entanto um honroso terceiro lugar.

Na variante pares-homens, acompanhado do algarvio Manuel Branco, venceu a primeira partida mas foi derrotado por larga margem pela dupla espinhense. Em pares-mistos, onde jogou com Cláudia Ferreira, de Leiria, conseguiu o apuramento para as meias-finais, onde perdeu por uma unha negra, conquistando o terceiro lugar, mas dando a sensação de que poderia ter ido à final.

Para a competição está tudo em aberto e os três atletas esperam fazer o seu melhor em Santa Maria da Azóia conquistando o título de campeonos nacionais nas respectivas categorias.

Academistas derrotam Carvalhos

Vitória suada no hóquei em patins

A equipa sénior de hóquei em patins da Associação Académica de Espinho recebeu e venceu a equipa do hóquei dos Carvalhos em partida a contar para a quarta jornada da fase final da II Divisão do Campeonato Nacional.

Apesar de ter sido um jogo muito disputado e do resultado ter estado sempre equilibrado, os academistas nunca perderam controle e a vitória acabou por ser justa, embora conquistada na fase final da partida.

As equipas estiveram sempre lado a lado no marcador e só depois do 3-2 é que os academistas conseguiram respirar melhor, conseguindo alargar a vantagem e fechando a contagem do marcador nos 4-2, frente a um pavilhão composto por

muitos adeptos do Carvalhos.

Os dois primeiros golos foram marcados por Carlos Baptista, Daniel Machado chegou ao 3-2 e o capitão da equipa, José Sousa conseguiu o último golo da partida.

Resultados - seniores - II Divisão/Zona Norte - Fase Final (poule A): (4.ª jornada) Juv. Pacense-Sanjoanense, 4-5; AA Espinho-Carvalhos, 4-2; Nortecoope-Famalicense, 2-2.

Classificação (II Divisão/Zona Norte): 1.º Sanjoanense - 32 pontos; 2.º Famalicense - 31; 3.º Nortecoope - 28; 4.º AA Espinho - 27; 5.º Carvalhos - 22; 6.º Juventude Pacense - 21.

Nos restantes escalões o embate com os vizinhos do Carvalhos não acabou com

um balanço positivo, já que se saldou por três derrotas, um empate e uma vitória conquistada pelo juvenil fora de casa.

Quanto aos jogos disputados ontem e devido ao tempo antecipado desta edição do "Defesa de Espinho" em virtude do feriado comemorativo do 25 de Abril, não nos é possível dar os resultados, pelo que ficam apenas as partidas disputadas: Infantis-A - Valongo-AA Espinho (10 horas); Iniciados - Valongo-AA Espinho, (11h); Seniores - Sanjoanense-AA Espinho (21h).

Resultados dos restantes escalões: Infantis-A - AA Espinho-Carvalhos, 0-3; Iniciados - AA Espinho-Carvalhos, 1-1; Juniores - Carvalhos-AA Espinho, 4-3; Juveniores - Carvalhos-AA Espinho, 2-5; Feminino - Bispo-AA Espinho, 6-1; Feminino (Sub-16) - Carvalhos-AA Espinho, 4-1.

Próximos jogos: Juniores - AA Espinho-Alfena (sábado, 17h30); Juveniores - AA Espinho-Alfena (sábado, 15h); Feminino - AA Espinho-Santa Cruz (sábado, 18h); Infantis-A - D. Ordem - AA Espinho, (domingo, 11 horas); Iniciados - D. Ordem - AA Espinho, (domingo, 11h); Feminino (Sub-16) - VB Bispo-AA Espinho (domingo, 17h15).

Sandra Soares

Torneio das Nações em Montreux

Apoio emigrante

Mais uma vez a Espanha voltou a superar a formação portuguesa numa grande final, desta feita no Torneio das Nações, em Montreux, na Suíça, por 6-4.

Mas, como nos confidenciou o espinhense Vitor Hugo no final do encontro, até foi uma agradável surpresa a maneira como evoluiu a formação portuguesa ao longo dos quatro dias, praticando um hóquei de grande classe em que deixa antever que a modalidade em Portugal, continua bem cá em cima, mesmo com uma formação completamente renovada. Tendo deixado de fora alguns dos intocáveis, mesmo assim a formação portuguesa conseguiu bons resultados como o empate (1-1) ante a mesma Espanha, desta vez para o apuramento dos quartos-de-final e a vitória ante os argentinos por 4-2, arrestando-os da final.

Diga-se ainda, que Portugal para além de não ter tido a sorte do seu lado, ainda teve de lutar contra uma dupla de arbitragem

que em nada dignificou a o hóquei em patins demonstrando inegável falta de classe para um encontro de tão elevado nível.

Mas se Portugal, por um lado, tem razões de queixa da arbitragem, já o mesmo não poderá dizer em relação ao facto de jogar longe de casa, pois teve sempre o pavilhão cheio de portugueses, que não se calaram mesmo quando o resultado não lhes era favorável. Foram largas as centenas de emigrantes que se deslocaram (alguns de bem longe) todos os dias a Montreux, para poderem estar mais perto de Portugal, como nos revelaram alguns deles.

Como nota final deixo aqui o apontamento que o galardão para o melhor jogador do Torneio ter ido para um português emprestado, que envergava a camisola da Argentina (Francisco Velásquez - 'Panchito') - joga-



dor do Benfica que em confidências ao Defesa de Espinho nos disse que "perdi este Torneio, mas vou ganhar o Campeonato Nacional ao serviço do Benfica". A ver vamos...

Carlos Campos

23 Festival de Jovens Instrumentistas

Capela Brass Quintet na Bélgica



A Orquestra Domingos Capela vencedora na sua categoria do Festival de Jovens Instrumentistas de 1999

O Capela Brass Quintet é um grupo de cinco jovens instrumentistas a quem cabe a honra de representar Espinho e Portugal no Festival de Jovens Instrumentistas, a realizar na Bélgica, uma responsabilidade acrescida tendo em conta que, na última edição, a Orquestra Domingos Capela, a qual estão associados, conquistou o primeiro lugar da sua categoria.

Sandra Soares

Depois de ter conquistado o primeiro lugar da sua categoria, em Maio de 1999, com a sua orquestra, a Associação Cultural Domingos Capela faz-se representar, em 2001, por um grupo de cinco jovens instrumentistas que se apresenta na categoria de grupos de câmara - o Capela Brass Quintet.

O Festival de Jovens Instrumentistas, que se realiza todos os anos na Bélgica, tem duas vertentes: uma instrumental, nos anos ímpares, e uma coral, nos anos pares. Em 1999, a associação concorreu com a Orquestra Domingos Capela e conquistou o primeiro lugar na categoria de orquestras sinfónicas.

Neste concurso existem quatro categorias: orquestras sinfónicas, grupos de câmara, instrumentações livres e pequenos ensambles e desta feita a candidatura foi efectuada na categoria dos grupos de câmara.

Mas, como Mário Cruz, presidente da Direcção da associação revela "foram apresentadas candidaturas para dois grupos, embora tenha sido impossível levar os dois, por falta de verbas para a deslocação até à região da Flandres, na Bélgica".

O responsável sublinha que "encontrar subsídios é sempre muito complicado, claro que a associação tem alguns fundos e recebemos um subsídio da Junta de Freguesia de Anta e outro da Junta de Freguesia de Silvalde, mas continuamos à espera de resposta da Junta de Espinho e da Câmara Municipal, pelo que ainda não temos capital suficiente, aguardo que venham mais alguns subsídios".

O grupo composto pelos jovens músicos e acompanhantes partiu hoje, para a Bélgica e regressa a Portugal na próxima semana.

Capela Brass Quintet

O Capela Brass Quintet surgiu no ano passado, fez a sua primeira apresentação pública no Concerto de Ano Novo de 2000, preenchendo a sua primeira parte e é composto por Pedro Gaspar e Luís Granjo que tocam Trompete, Rui Pedro que apostou no Trombone, Ricardo Matosinhos que se faz acompanhar por uma Trompa e Pedro Sampaio, cujo instrumento de eleição é a Tuba.

Para que o grupo pudesse ser inscrito no festival teve de mandar todo o curriculum e as obras, para que fossem analisadas já que o nível do concurso é bastante elevado, pelo que o apuramento é um motivo de satisfação para Mário Cruz.

Estes cinco jovens são músicos que estão a seguir as suas carreiras, numa fase de estudos, mas já terminal, são todos alunos da Escola Superior de Música do Porto e o responsável 'classifica-os' de pre-profissionais.

Tanto este grupo de câmara como o Capela Novus Ensemble são grupos compostos por elementos da Orquestra Domingos Capela que surgem na sequência da reestruturação da orquestra. Aliás, alguns destes jovens eram solistas da

Orquestra, aqueles que, apesar de todas as partes serem importantes, assumiam os lugares das primeiras estantes.

Enquanto que o Capela Brass Quintet é um grupo de formação fixa, o Capela Novus Ensemble não tem formação fixa, pois pode funcionar com diversos tipos de instrumentos, que se vão renovando, mesmo dentro do mesmo espectáculo, para que possam apresentar uma grande variedade no repertório.

Reestruturação da orquestra

Segundo Mário Cruz, "a Orquestra Domingos Capela atingiu um nível bastante elevado, mas está a funcionar num regime de amadorismo, de amor à camisola, que por vezes, dado o seu nível, acaba por ser um bocadinho prejudicial ao próprio nome da instituição".

Assim, "havia necessidade de evoluir" e, como reconhece o responsável máximo pela orquestra, "os

instrumentistas que a orquestra tinha, por vezes, já não conseguiam acompanhar essa necessidade de evolução. Também não havia qualquer tipo de remuneração e tive problemas com alguns concertos que assumi com o Ministério da Cultura, cheguei a ter de mandar vir um oboísta de Espanha".

Para quem está a trabalhar com amadorismo, estes gastos, que a associação teve de suportar, são complicados de gerir, pois "a associ-

ação não tem fundos para o fazer, já que as cotizações dos sócios são de 1200 escudos por ano".

Logo, Mário Cruz esclarece que "foi necessário parar, repensar e reestruturar, para depois avançar e é nessa fase de reestruturação que estamos neste momento".

Apesar da paragem ao nível das apresentações, Mário Cruz está optimista com o trabalho que está a ser realizado, pois garante ter "fortes indícios de que alguns projectos a que concorri sejam aprovados, permitindo que a Orquestra entre numa fase semi-profissional".

Todavia, existe a consciência de que "estes projectos implicam uma estrutura organizativa e financeira bastante forte e diferente da que funcionava até aqui. Estamos à espera de resposta às minhas propostas, feitas ao abrigo da Lei do Mecenate, mas estas coisas andam devagar".

Espectáculos agendados

Mário Cruz foi fundador da Orquestra e da Associação Domingos Capela e é o presidente da Direcção, além de, nos primeiros tempos, ter assumido o cargo de maestro. Mas, a carga começou a ser muito grande para uma pessoa só, pelo que teve de pedir a colaboração a um outro colega, Fernando Baptista, que é professor de conservatório e tem vários anos de experiência como maestro. Foi ele que dirigiu a orquestra durante o ano 2000.

Para este novo projecto, o responsável sabe que também vai precisar de ajuda e revela já estar a "fazer contactos com outras pessoas interessadas em assumir o projecto". Quanto à Direcção, ouve eleições para o biênio 2001/2002, e os corpos eleitos estão a funcionar. "Por vezes os apoios são poucos, mas vamos trabalhando", refere.

Assim, dado o interesse cultural que o Ministério da Cultura vê nos grupos Capela, foram-lhes proporcionados diversos concertos no norte do país, no ano 2000 e já estão agendados uma série de espectáculos para os grupos de Câmara, tanto o Capela Novus Ensemble como o Capela Brass Quintet, nomeadamente em: Lamego, Macedo de Cavaleiros e Carrizada de Anciães.

Com o Porto 2001, Mário Cruz explica que "houve vários contactos, ainda no tempo da primeira administração a quem entreguei o nosso dossier em mão. Entretanto, houve a remodelação que é conhecida e a partir daí nem fui contactado, nem tive contactos com mais ninguém, mas tenho esperanças que algo ainda surja".

Na carreira de cinco músicos "Importante etapa"

Os cinco instrumentistas que compõe o Capela Brass Quintet encaram com grande expectativa a viagem à Bélgica e a participação no Festival de Jovens Instrumentistas, embora não a considerem como um assumir definitivo de uma carreira.

Rui Pedro, um dos elementos do grupo, explica: "Andamos a trabalhar há muitos anos e ainda temos de trabalhar o dobro ou o triplo dos anos para chegarmos ao topo da carreira. Mas, nós já nos assumimos há muito tempo e pudemos dizer que isto é um dos degraus para alcançarmos o que queremos".

Apesar da participação no festival e do prémio, para o qual vão dar o seu melhor, serem importantes, o jovem instrumentista explica que "não são o mais importante" e justifica: "Interessa o contacto com grupos europeus do mesmo género e o avaliar da sua qualidade".

O maestro Mário Cruz, presidente da Direcção da Associação Domingos Capela, da qual este grupo faz parte concorda com a visão do seu jovem pupilo e reforça: "Um instrumentista que queira seguir uma carreira tem de passar por muitas destas etapas, estes concursos são exemplos óptimos para que o músico possa avaliar a forma como os outros trabalham, o seu repertório, postura, forma de estar, passando a ter termos de comparação que, em Portugal, infelizmente, não existem".

Este trabalho é diferente do efectuado numa orquestra, que inclui 35 pessoas a trabalharem para um fim, pois como Rui Pedro confidencia, "embora ambos dêem trabalho, no quinteto é preciso ter uma maior atenção aos pormenores, já que uma falha neste tipo de trabalho é a morte". Daí

a importância dada pelo grupo à amizade que os une, uma vez que, como explica o jovem, "a música de Câmara em grupo pequenos só resulta se formos realmente amigos e se nos conhecermos muito bem".

A oportunidade de efectuar este tipo de trabalho surgiu com a reestruturação da Orquestra Domingos Capela, todavia a sua importância ultrapassa esse facto, pois dá aos jovens músicos a possibilidade de mostrarem melhor o seu trabalho, já que este fica mais exposto.

"Na orquestra, se um está mais hesitante pode apoiar-se nos outros, no quinteto isso não acontece, daí a importância da música de câmara para estimular a sensibilidade e a responsabilidade do músico. É um trabalho que, embora em grupo, está mais centrado nas pessoas, por isso tem de haver uma grande concentração e muito trabalho para que conheçam os pontos fracos e os pontos óptimos de cada um, para assim criarem um equilíbrio perfeito", elucida Mário Cruz.

Este grupo toca um repertório que abrange da música do Renascimento até ao século XX, outra vantagem que, como sublinha Rui Pedro, "nos dá uma certa versatilidade de ideias e de interpretação que é muito importante".

Quanto ao Festival de Jovens instrumentistas, "funciona como um teste. Vamos ter de fazer muitos testes ao longo da vida e este é mais um, sabemos as dificuldades que vamos ter, mas também sabemos que trabalhamos e que vamos chegar lá e dar o nosso melhor", sublinha o jovem instrumentista.

Sandra Soares

CASINO SOLVERDE
cinema

Informações pelo telefone 22 733 55 00

De 27/04 a 03/05/2001

SESSÕES DIÁRIAS

De SEGUNDA a SÁBADO - Às 15h30 e 21h45
DOMINGOS e FERIADOS - Às 15h30 - 18h00 - 21h45



GLADIADOR

VENCEDOR DE 5 'ÓSCARS' INCLUINDO O DE MELHOR ACTOR PRINCIPAL **RUSSEL CROWE** M/ 12 anos

FARMÁCIAS DE SERVIÇO

- Sexta (27) - TEIXEIRA Ctr. Com. Solverde/1, Avenida 8 - Tel. 227340352;
- Sábado (28) - SANTOS Rua 19, n.º 263 - Tel. 227340331;
- Domingo (29) - PAIVA Rua 19, n.º 319 - Tel. 227340250;
- Segunda (30) - HIGIENE Rua 19, n.º 293 - Tel. 227340320;
- Terça (01) - GRANDE FARMÁCIA Rua 8, n.º 1025 - Tel. 227340092;
- Quarta (02) - CONCEIÇÃO R. S. Tiago, n.º 709, Silvalde - Tel. 227311482;
- Quinta (03) - TEIXEIRA ... Ctr. Com. Solverde/1, Avenida 8 - Tel. 227340352.

Compra e Venda

OURO - PRATA - MOEDAS - SELOS
LOUÇAS - BIBLOTES E VELHARIAS

Edifício Palmeiras
Rua 27, 193 - Espinho • Tel. 22 731 49 33

AEROSOLTUR
VIAGENS E TURISMO

CONHEÇA O MUNDO ATRAVÉS DE NÓS

- Viagens de Avião (Turismo ou Negócios) • Navio (Cruzeiros)
- Comboio • Excursões em Autopullman • Reserva de Hóteis e Apartamentos • Rent-a-Car • Obtenção de Passaportes e Vistos

PORTUGAL
Rua 26 N.º 667 — 4500 ESPINHO
☎ 22 734 53 02 - 22 734 53 27 - 22 734 53 52 - 22 731 30 28 - 22 731 30 96 - 22 731 30 97
Fax 22 734 50 29

BRASIL
• Pimeiró Agência de Viagens, Lda.
Rua Alcântara Machado, 36-s — 1009 RIO DE JANEIRO
☎ 233-3180 - 233-3229

VENEZUELA
• Agência de Viagens Atlas
Manduca a Puente Yanes - Edifício Polo Azul CARACAS 1011
☎ 5614055 - 5614111 • Telex 29938 ATLAS

«Defesa de Espinho» - 3604 - 2001-04-26

DIRECÇÃO-GERAL DOS IMPOSTOS
DF de Aveiro

Serviço de Finanças de Espinho

Anúncio

1.º publicação

Daniel Ferreira Dias, Chefe do Serviço de Finanças de Espinho

Faz saber que no dia 29 do mês de Maio de 2001, pelas 10,30 horas, neste Serviço de Finanças sito na Rua 26 n.º 605, Espinho se há-de proceder à abertura das propostas em carta fechada para venda judicial nos termos dos artigos 322.º e seguintes do Código de Processo Tributário dos bens adiante designados, penhorados a Neptuno - Marisqueira Snack-Bar, Lda., residente Rua 2 n.º 811 r/c, Espinho, no processo de execução fiscal n.º 100765.3/2000 para pagamento da dívida de Esc.: 1 543 539\$00 (um milhão, quinhentos e quarenta e três mil, quinhentos e trinta e nove escudos, a que acrescem juros de mora e custas), referente a IRC do ano de 1998.

É fiel depositário João Manuel Ribeiro Aguiar, residente Largo da Igreja, n.º 127 - 1.º Dto., Silvalde, que deverá exibir os bens no local a qualquer potencial interessado.

São, assim, convidadas todas as pessoas interessadas a apresentarem as suas propostas em carta fechada, até às 16h00 do dia anterior ao designado para a venda, dirigidas ao Chefe de Finanças, devendo identificar o proponente (nome, morada e n.º de contribuinte) e no sobrescrito deverá ser mencionado o seguinte: **Proposta em carta fechada referente ao processo de execução fiscal n.º 100765.3/2000 contra Neptuno-Marisqueira Snack-Bar, Lda.**

As propostas serão abertas no dia e hora designados para a venda na presença do Chefe de Finanças.

Podem assistir à venda os proponentes e os citados nos termos do art.º 321.º do Código de Processo Tributário, devendo comprovar a sua identidade ou poder com que intervêm.

O valor base para a venda é de Esc.: 4 500 000\$00 (quatro mil e quinhentos contos), não se considerando as propostas de valor inferior a 70.º do valor base.

No acto da venda deverá ser depositada a importância de 1/3 desta na Tesouraria de Finanças, devendo os restantes 2/3 serem depositados no prazo de 15 (quinze) dias.

Se o preço oferecido mais elevado for proposto por dois ou mais proponentes abrir-se-á logo licitação entre eles, salvo se declararem que pretendem adquirir os bens em co-propriedade. Se estiver presente apenas um, pode este cobrir a proposta dos outros e, se nenhum deles estiver presente ou, estando, não pretender licitar, proceder-se-á a sorteio.

Ficam por este meio citados quaisquer credores incertos e desconhecidos que gozem de garantia real sobre os bens penhorados, bem como os sucessores dos credores preferentes para reclamarem os seus créditos no prazo de 20 (vinte) dias a contar da venda nos termos da alínea a) do art.º 329.º do supra citado Código.

Ficam ainda notificados os titulares do direito de preferência na alienação do(s) bem(ns).

DESCRIÇÃO DOS BENS PENHORADOS

O Direito ao **Trespasse e Arrendamento** de um estabelecimento destinado a restaurante-marisqueira e snack-bar, situado no rés-do-chão do prédio sito na Rua 2 n.º 811, com a área de 112 m2, inscrito na matriz predial urbana da freguesia de Espinho, sob o artigo 3489, de que são proprietários Ilídio Soares da Silva e Maria de Jesus Ribeiro, residentes na Rua 2 n.º 811 - 1.º, em Espinho, a quem é paga a renda mensal de Esc.: 250 000\$00. Acresce IVA à taxa de 17%.

E eu, António Afonso, escrivão, o escrevi.

Espinho, aos 18 do mês de Abril do ano de 2001.

O Chefe de Finanças,
a) **Daniel Ferreira Dias**

ANTA - ESPINHO
Saudades

António Fernandes Pereira

Missa do 1.º Aniversário

Sua esposa, filhos, filhas, noras, genros, netos, bisnetos e restante família vêm, por este meio, participar que será celebrada missa por alma do saudoso extinto, dia 28, sábado, às 19 horas, na Igreja Paroquial de Anta, agradecendo desde já a quem comparecer.

Adeus querido marido e pai
Partiste para sempre
Mas para sempre
ficarás no nosso coração.
Descansa em paz.

Esposa, filhos, filhas, noras, genros, netos e bisnetos

Rosa Ferreira da Costa

Missa do 12.º Aniversário

Seus filhos e demais família vêm, por este único meio, comunicar que será celebrada missa por alma da saudosa extinta, dia 1, terça-feira, às 8 horas da manhã, na Igreja Paroquial de Anta.

Desde já agradecem às pessoas que possam comparecer.

Aluga-se	Vende-se
T/2 mobilado	T/2 Espinho
T/3 mobilado	T/3+1 Dúplex
T/1 mobilado	T/1 Mobilado
T/3 s/ mobília	Terrenos c/ proj. p/ moradia
Lojas C. Espinho	Terrenos p/ const. altura

HABIESPINHO - Tel. 22 731 12 19 • Tlm. 919532519
Email - gracaemoreira@telepac.pt

«Defesa de Espinho» - 3604 - 2001-04-26

TRIBUNAL JUDICIAL DA COMARCA DE ESPINHO

Anúncio

2.ª publicação

O Doutor **ARMANDO DA ROCHA AZEVEDO**, Juiz de Direito da 1.ª Secção do 1.º Juízo do Tribunal Judicial da Comarca de Espinho,

FAZ SABER que nos autos de Carta Precatória n.º 151/01, extraídos de Execução Ordinária n.º 38/B/98 do Tribunal de Vimioso em que é exequente o Banco Mello e executado Vitor Manuel Dias Teresinho, residente na Av.ª da Igreja, n.º 56, Paramos, 4500 Espinho, foi ordenada a venda do bem imóvel adiante indicado, por valor correspondente a 70% do valor de 8.000.000\$00, do qual é fiel depositário o Solicitador Francisco Alberto Monteiro Oliveira, com escritório na Rua 19, 405 - 2.º Sala C - 4500 Espinho:

Prédio Urbano sito na Av.ª da Igreja, n.º 56, Paramos, Espinho, descrito na Conservatória do Registo Predial sob o n.º 00025 e inscrito na respectiva matriz predial urbana, da citada freguesia sob o art.º 1180.

SÃO CONVIDADAS todas as pessoas com interesse na compra do referido bem, a entregar as suas propostas nesta secretaria judicial, até à hora designada para a diligência.

No dia 10 de Maio de 2001, pelas 10.30 horas, neste Tribunal proceder-se-á à abertura das propostas até esse momento apresentadas, a cujo acto podem os proponentes assistir.

Espinho, 04 de Abril de 2001

O Juiz de Direito,
a) **Dr. Armando da Rocha Azevedo**
A Escrivã Adjunta,
a) **Célia Maria Almeida**

Carlos Gomes

Missa do 14.º Aniversário
Sua esposa e filhos vêm, por este meio, participar que será celebrada missa por sua alma, dia 1 de Maio, terça-feira, às 8 horas da manhã, na Igreja Paroquial de Anta. Desde já agradecem a quem comparecer.



Maria Donzília Pereira Oliveira

Missa do 3.º Aniversário

O tempo passa e as saudades ficam.

Seu marido, filha, genro e neto vêm agradecer a todas as pessoas que tomaram parte na missa rezada por sua alma, no dia 20, na Igreja Paroquial de Paramos.



Maria Rosa da Conceição Ventura

Agradecimento e Missa do 7.º Dia

A família vem, por este meio, agradecer a todas as pessoas que assistiram ao funeral da saudosa extinta. Comunica que a missa de 7.º dia será celebrada dia 26, quinta-feira, às 19 horas, na Capela N.ª Sr.ª da Guia. Desde já agradece a quem comparecer.



Filhos: **Carmem Maria Ventura Magalhães Camboa**
José Luciano Ventura Magalhães
Alberto Ventura Magalhães
Rosa Maria Ventura Magalhães
Maria Olinda Ventura Magalhães
Nelson Ventura Magalhães
Noras, Genros e Netos

AGÊNCIA FUNERÁRIA: HENRIQUES

Maria Amélia Fernandes da Silva Couto Coelho

Missa do 1.º Aniversário

Seu marido, filhos, noras, genros e netos vêm, por este meio, participar que será celebrada missa pelo seu eterno descanso, dia 2 de Maio, quarta-feira, às 8 horas, na Igreja Paroquial de Anta. Desde já agradecem a quem comparecer.



LABORATÓRIOS VÍDEO

- Montagens de filmes amadores V8 - VHS - SVHS
- Fazemos mudança de sistema de cassetes vídeo de todo o mundo p/ o nosso sistema PAL e o inverso
- Recorde os seus filmes Super 8mm (bobines) passando-os para vídeo VHS

Contactos: Tel. 22 734 53 44 24 horas por dia
Telem: 962 788 407

SILVALDE - ESPINHO



Maria Fernanda da Rocha Alves

Missa do 1.º Aniversário do seu falecimento
28 de Abril de 2001

Seu marido, filhos, genro, nora, netos e demais família, participam às pessoas de suas relações e amizade que pela passagem do 1.º aniversário do falecimento da saudosa extinta, será celebrada missa pelo seu eterno descanso, sábado, dia 28, às 19 horas, na Igreja Paroquial de Silvalde. Agradecem a todos quantos se dignarem assistir a este religioso acto.



ESPINHO

Natalina da Silva Quintas

(Lina da Vigorosa)

6 Anos de Eterna Saudade

A família vem, por este meio, comunicar que será celebrada missa por sua alma, no dia 1 de Maio, terça-feira, pelas 18 horas, na Igreja Mariz de Espinho.



A Família



Ermelinda Gomes de Jesus

Missa do 3.º Aniversário

Seus filhos e netos vêm, por este meio, comunicar que a missa do 3.º aniversário do seu falecimento, será celebrada no dia 1 de Maio, terça-feira, pelas 18 horas, na Igreja Matriz de Espinho.

Desde já agradecem a quantos possam participar nesta celebração.



A Família



Maria das Dores Dias

Missa do 3.º Aniversário

A família vem, por este meio, participar que será celebrada missa pelo seu eterno descanso, hoje, dia 3 de Maio, às 18 horas, na Igreja Matriz de Espinho.

Desde já agradecem a quem comparecer.



Manuel Gomes Leite

Missa do 1.º Aniversário

Sua esposa, filhos e netos vêm, por este meio, comunicar que será celebrada missa por sua alma, hoje, dia 26, quinta-feira, às 8 horas da manhã, na Igreja Paroquial de Silvalde.



ANTA - ESPINHO

Maria Domingues Correia

Agradecimento

A família vem agradecer a todas as pessoas que participaram no seu funeral e na missa do 7.º dia da saudosa extinta ou que de outro modo manifestaram o seu pesar.

Anta, 26 de Abril de 2001

AGÊNCIA FUNERÁRIA DE MARIA DE LOURDES - Anta - Espinho - Tel.: 227349609 - 22734855



António Duarte Ribeiro

Agradecimento e Missa do 7.º Dia

Sua esposa, D. Maria Fernanda da Silva Ribeiro, irmãos, cunhados e sobrinhos vêm, por este meio, agradecer, muito sensibilizada e reconhecidamente, às pessoas que tomaram parte no funeral do seu ente querido ou que de outro modo se associaram à sua dor. Comunicam que a missa do 7.º dia será celebrada, sábado, dia 28, pelas 19 horas, na Igreja Matriz de Espinho. Desde já agradecem a todos quantos participarem na Santa Eucaristia.

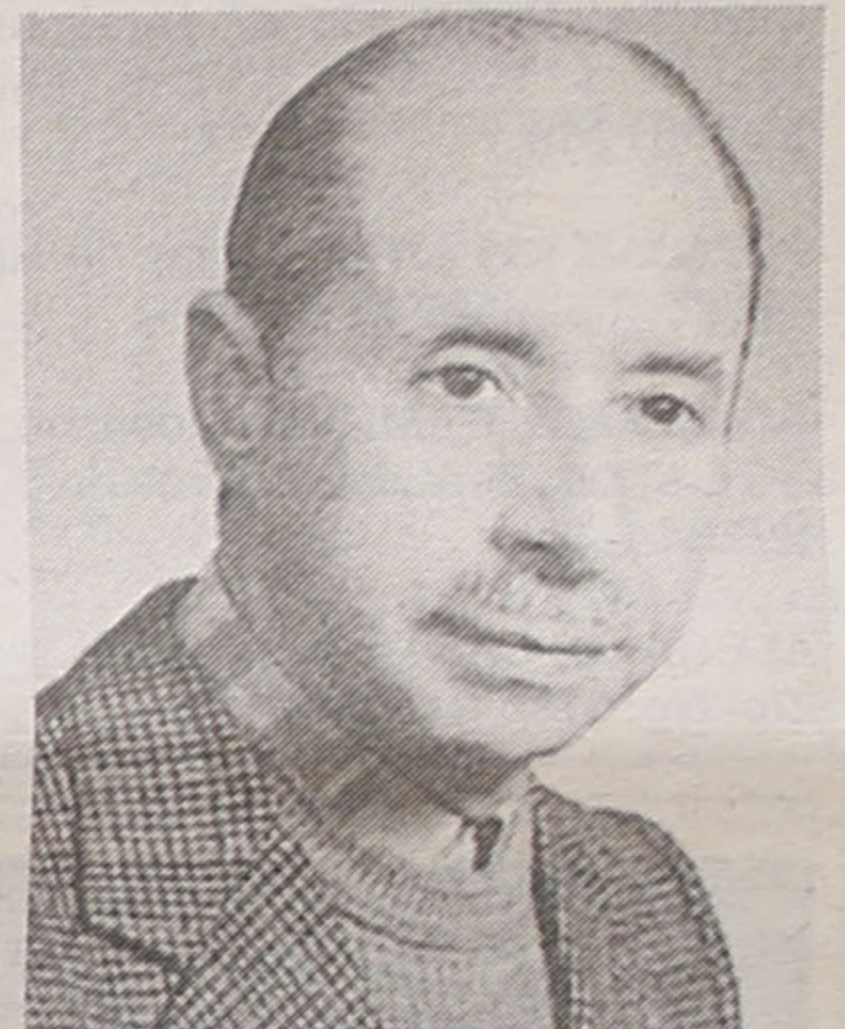

Espinho, 26 de Abril de 2001

FUN. N.ª SR.ª D'AJUDA - SANCEBAS & LUÍS ALVES - Rua 20 - Telef. 227345129



Maria Emília da Silva

Agradecimento e Missa do 7.º Dia

Seu marido, filha, genro, netas e demais família vêm, por este meio, agradecer, muito sensibilizada e reconhecidamente, às pessoas que tomaram parte no funeral do seu ente querido ou que de outro modo se associaram à sua dor. Comunicam que a missa do 7.º dia será celebrada, sexta-feira, dia 27, pelas 18 horas, na Igreja Matriz de Espinho. Desde já agradecem a todos quantos participarem na Santa Eucaristia.



Espinho, 26 de Abril de 2001

Fernando de Sousa
Prof.ª Isabel Maria Silva e Sousa Boia
Eng.ª António Carlos Soares Boia
Teresa Cristina Sousa Boia
Helena Isabel Sousa Boia

FUN. N.ª SR.ª D'AJUDA - SANCEBAS & LUÍS ALVES - Rua 20 - Telef. 227345129

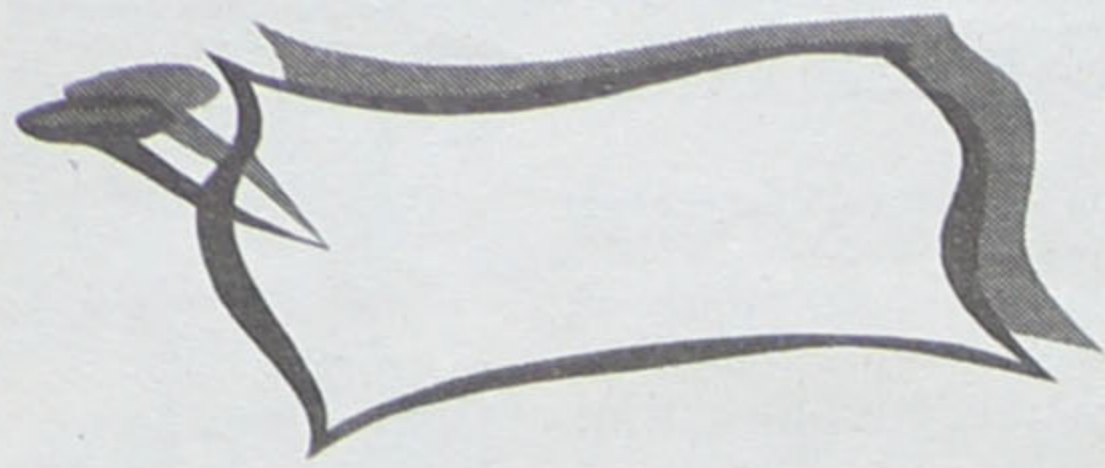

ADVOGADOS

MARIA DO CÉU SANTOS - Rua 18 n.º 582-2.º Esq. - Sala 1. Telef: 22731 21 00 - 4500 Espinho.

ALUGUÉIS

ALUGAM-SE QUARTOS, c/ casa de banho privativa, c/ cozinha, pequeno almoço, tratamento de roupa, garagem e TV Cabo mais Sport TV. Telef: 227340002 ou 227348972.

ALUGO APARTAMENTOS T0, T1, T2 E T3. Totalmente equipados, com TV Cabo mais Sport TV, telefone, garagens, limpezas. Rua 62 n.º 156. Telefone: 22 731 08 51/2 - Fax: 22 731 08 53.

APARTAMENTO T1, grande no 2.º andar. Av.ª da Bessada n.º 1175, Nogueira da Regedoura. Preço: 35 cts. Telef. 227643769.

CAVE - Aluga-se para retém, especialmente garrafeira e despensa. 80m2. Telef. 227341091 (hora das refeições).

APARTAMENTO T2, c/ garagem, mobilado. Rua 21 n.º 939 - D - 3.º Esq., Espinho. Telef. 227651339.

2 CASAS EM ANTA, Lugar do Rio da Pedra. Telef. 256755074.

ALUGO APARTAMENTO mobilado. Barato. Rua 16 n.º 805, Espinho (ao lado do Sobral). Telef. 227344483.

ALUGA-SE CASA, em Paramos, perto do Café Zip-Zip. Tlm. 918769917.

VIVENDA tipo T2, c/ logradouro. Bairro Moderno - Rua 33, Tlf. 914184188. Tlm. 934557932.

MÉDICOS

MEDICINA TRADICIONAL JAPONESA DE ESPINHO - Dr. AKIRA - Acupunctura - Moxibustão - Shiatsu: Emagracimento; Reumatismo; Artrose; Stress; Má Circulação; Esgotamento; Problemas de Coluna - Dor em geral. Rua 23 n.º 344 Telefone / Fax 22 732 17 30.

PRECISA-SE

COPEIRA(O), AJUDANTA(E) de cozinha e Empregado(a) para servir às mesas, c/ ou sem experiência. Telef. 227347041.

EMPREGADA(O) para Cafeteria, com experiência. Telef. 227322306.

EMPREGADA(O) DE BALCÃO, c/ experiência. Idade entre 18 e 25 anos, para Espinho, c/ carta de condução. Resposta a este jornal ao n.º 2074.

SERVICOS

ESTOFADOR - Restauro todo o tipo de sofás, cadeiras, etc. Orçamentos grátis. Telef: 22734 40 90. Rua do Passo Velho n.º 217 - Anta.

ESTÚDIOS - LABORATÓRIO - VITORLANCHA - Passagem de filmes de Super 8mm para cassetes vídeo. Passamos para o nosso sistema, cassetes de vídeo que lhe enviemos do Brasil, USA, França ou qualquer outra parte do mundo. Telefone: 22 734 53 44. Telemóvel 962788407.

COMÉRCIO E RESTAURO DE MÓVEIS - Restauro-se todo o tipo de mobiliário. Especialidade em móveis antigos. Compra e venda de móveis antigos. Rua dos Mirois, n.º 133 - Armazém n.º 5, Silvalde. Tel. 227342834. Tlm. 919204005.

PINTURAS E REMODELAÇÕES interior e exterior, incluindo serviço geral na construção

civil com pessoal especializado. Orçamentos grátis. Bons preços. J. OLIVEIRA - telef. 227453048 - tlm. 914161216.

VENDAS

ESPINHO: T3 junto ao Liceu, usado, não precisa de obras. Com dois banhos, 2 varandas, etc., etc. VENDA URGENTE!!! 15.500 C. (neg.). Nortalgurve - Tel. 227310256 - Tlm. 919420697.

ESPINHO: T2 novo; construção moderna e de excelente qualidade, garagem individual, etc. 21.750 c. Nortalgurve - Tel. 227310256 - Tlm. 919420697.

ESPINHO: Lojas novas e prontas na Rua 8 junto à estação. Preços desde 8.500 c. Nortalgurve - Tel. 227310256 - Tlm. 919420697.

ESPINHO: TERRENO com viabilidade para a construção de 8 T2. ÓPTIMA LOCALIZAÇÃO!!! 45.000 c. Nortalgurve - Tel. 227310256 - Tlm. 919420697.

LAMAS: Moradia nova do tipo T3 com cave, rés-do-chão e andar. Venda urgente! Só 25.000 c. (neg.). Nortalgurve - Tel. 227310256 - Tlm. 919420697.

VÁRIOS METROS de prateleiras em alumínio lacado a branco; 1 arca expositora com câmara frigorífica; 1 arca congeladora; 1 máquina de cortar fiambre; 1 balança de pesos em inox; 2 máq. registadoras; várias prateleiras em fórmica branca. Bom preço. Bom estado de conservação. Telef.: 227341436 e 227345631 (noite).

DÚPLEX DE LUXO, em Espinho. Telemóvel: 919690655.

T3 USADO como novo, na Rua 19, em Espinho - 4.º andar com vistas panorâmicas (por cima do Forno de Espinho) com aquec. central, móveis coz. novos, elevador, arrumos e garagem. Trata o próprio. Tlm. 964247676 / 964177996.

T1 e T2 novos na Rua 23, em Espinho, com garagem individual. Trata o próprio. Tlm. 964247676 / 964177996.

ARCOZELO e MOZELOS - T3 e T2+1 mais T2 e T1+1, garagem, fôgão de sala, comodidades modernas, zonas privilegiadas, óptimos acabamentos, ajardinamentos e lazer, em fase adiantada de construção e preços de ocasião. Tel. 227642451 - Tlm. 965832570.

MORADIA - Espinho - Usada, pronta a habitar. Cave + r/chão + 1.º andar. Entrada independente. Centro de Espinho. Boa oportunidade. Tlm. 917327189 (o próprio).

TERRENO com pinhal, em Olivães, c/ 3729 m2 c/ acesso fácil. 15.000 cts. Telef. 227343281 (das 12 às 15 e depois das 20 horas).

ANDAR T3 - 1.º andar, usado em bom estado, no centro de Espinho (Rua 31, entre a Rua 8 e a Rua 10), c/ garagem e arrumos. Telef.: 932160430 - 227344292.

14.500 c.!! T3 - Nascente/Sul. Condomínio baixo. Sta. Maria da Feira. Tlm. 919086029.

T2 - J/ Espinho - Garagem individual, vista para o mar, chão em lamparquet, vidros duplos, nasc./poente. Preço: 20.000 c. PAULO SÉRGIO - Propriedades. Lic.ª 824 AMI. Tel. 227830042 / 227838680.

T2 - ESPINHO - 2 frentes, terreno c/ anexo lareira, churrasqueira. 15.000 c. PAULO SÉRGIO - Propriedades. Lic.ª 824 AMI. Tel. 227830042 / 227838680.

LOJA ESPINHO - C/ 50 m2, WC + arrumos. Preço 15.500 c. PAULO SÉRGIO - Propriedades. Lic.ª 824 AMI. Tel. 227830042 / 227838680.

T3 ENTRADA ESPINHO - Novo, 3 banhos, roupeiros, terraço 32 m2, garagem. Preço 20.000 c. PAULO SÉRGIO - Propriedades. Lic.ª 824 AMI. Tel. 227830042 / 227838680.

T3 DÚPLEX - 3 frentes, vistas para o mar, garagem 2 carros, arrumos, 3 WC, suite. Muito lindo. Preço: 36.000 c. PAULO SÉRGIO - Propriedades. Lic.ª 824 AMI. Tel. 227830042 / 227838680.

LOJA c/ 50 m2, c/ Cave e WC. Faz esquina. Perto da Rotunda 25 de Abril, Espinho. Quer ramo. Telef. 227320852 - 919604000 / 918313123.

T1 NOVO, junto a Espinho. Lugar de garagem. 9.500 cts. 227313535.

T2 NOVO - Granja. Suite c/ vestiário, área ± 140 m2. Lugar de garagem. 17.000 cts. 227313535.

T2 NOVO, junto a Espinho. Lugar de garagem. 14.000 cts. 227313535.

T3 DÚPLEX, centro de Espinho. Rígido, muito novo. Excelentes áreas, garagem individual p/ 2 carros + arrumos. 227313535.

MORADIA, Espinho, zona sossegada, com preparada para convívios + r/c + 1.º + sala + sótão c/ WC e 2 arrumos, jardim, garagem individual. 227313535.

EDIFÍCIO LEIRA DA RELVA, Apartamentos T2+1, c/ 2 bons terraços, garagem individual. Contactar 966932418.

T3 ESPINHO - Usados, boas áreas, zonas muito calmas, "excelentes" negócios, desde 14.500 contos FINANCIADOS. João Passos - Lic. 4541 AMI. 227320728 - 965861764 - www.joaopassos.pt.

T2 - A 2 min. de Espinho, excelentes acessibilidades, óptimos acabamentos, com garagem desde 16.500 contos (TOTALMENTE FINANCIADOS). João Passos - Lic. 4541 AMI. 227320728 - 96 586 17 64 - www.joaopassos.pt.

T2+1 - CENTRO DE ESPINHO, novo, 110 m2 edifício c/ 3 apartamentos, um achado por apenas 19.850 contos. João Passos - Lic. 4541 AMI. 227320728 - 965861764 - www.joaopassos.pt.

CASINO ESPINHO

PORTUGAL 3001

MEMÓRIAS PRESENTES DE UM PASSADO FUTURO

FERNANDO PEREIRA
INÉS SANTOS
GLASS SPIDER

BELINDA KING DANCERS
ANNA MAKAROVA

Direcção e Produção
BELINDA KING

Informações e Reservas
Telf. 22 733 55 00

CASINO ESPINHO

Os Melhores Momentos

URBANOR

- Documentação Geral
- Assistência Jurídica
- Auditorias / Avaliações
- Compra / Venda de Propriedades
- Urbanizações / Loteamentos
- Trespases / Arrendamentos
- Financiamento Bancário
- Fotocópias a Cores e P/B

URBANOR - URBANIZAÇÃO, COMPRA E VENDA DE IMÓVEIS, LDA

Promoção na Venda, Gestão e Administração de Propriedades

Matriculada na C.R.C. de Espinho sob o n.º 695 • Capital Social 5000 € • Contribuinte n.º 502260718
Rua 23 n.º 855 • Tel.: 22 731 35 35 • Fax: 22 731 93 94 • 4500-277 Espinho

Cinema no Multimeios

"State and Main"

Sandra Soares

Todos quantos queiram apreciar uma boa comédia podem dirigir-se ao Centro Multimeios, onde se encontra em exibição, na Sala Tempus a película "State and Main", de David Mamet,

protagonizada pelo conhecido Alec Baldwin, a par de Rebecca Pidgeon, acompanhados por Charles Durning, Clark Gregg, Philip Seymour Hoffman e William H. Macy.

Waterford é um pequena e adormecida cidade americana, do estado de Vermont,

prestes a ser acordada em sobressalto por uma equipa de produção cinematográfica, apostada em captar as 'belezas' da localidade em película. O problema é que o local planeado para as filmagens, um antigo moinho, já havia ardido há quarenta anos atrás, pelo que o enge-

nhoso chefe de equipa, Walt Price, tem quatro dias para descobrir novos locais.

Mas, as egocêntricas estrelas que vão protagonizar este problemático filme parecem apostadas em se meterem em sarilhos, obrigando Walt Price a uma grande ginástica para os manter afastados dos problemas ao mesmo que tenta encantar os habitantes da pequena localidade.

Esta comédia resultante de uma 'parceria' entre os Estados Unidos e a França foi nomeado para vários prémios nas categorias me-

lhor argumento, melhor atriz e melhor filme, tendo recebido o prémio do júri para melhor filme no Lauderdale International Film Festival, em 2000.

Nas sessões regulares da Sala Tempus os filmes passam de terça a sexta-feira pelas 21.45 horas e aos fins-de-semana e feriados as sessões são duplas, pelas 17 e 22 horas. Um bilhete normal vale 600 escudos e os jovens, estudantes e maiores de 65 anos só pagam quinhentos.

Quem pretende apreciar um outro tipo de cinema pode assistir à projecção em grande formato de "Everest", de Macgillivray Freeman, de terça a sexta-feira, pelas 15.45 horas e pelas 15 horas de sábados, domingos e feriados.

As sessões "Imagem" e "Pesar as Estrelas" continuam em exibição na Sala Spatium (planetário) podem ser apreciadas pelas 15 horas de terça a sexta-feira, pelas 18 e 21 horas aos sábados e pelas 18 horas aos domingos e feriados.

Na Galeria de exposições continuam em exibição, até ao próximo domingo, as obras do professor da Escola de Belas Artes do Porto, Victor Costa e todos os interesses podem ter acesso gratuito à Internet no Varandim, de terça a sexta-feira, das 12 às 20 horas, e aos fins-de-semana a partir das dez da manhã.



FLASHES

Foto Vítor Lancha

Jiri Barta, um dos mais conhecidos e prestigiados realizadores de cinema de animação da Europa de Leste esteve na Sala Polivalente do Centro Multimeios numa iniciativa organizada pelo Festival de Cinema de Animação - Cinanima (representado no evento pelo seu director António Gaio), que incluiu a exibição de alguns dos seus filmes assim como um aceso debate com todos os que quiseram marcar presença.



CÂMARA MUNICIPAL DE ESPINHO

FESTA DOS CAMPEÕES EUROPEUS DE VOLEIBOL

Para homenagear todos aqueles que brilhantemente contribuíram para a conquista da TAÇA DOS CLUBES DE TOPO DE VOLEIBOL, organizada pela Confederação Europeia de Voleibol, está a Câmara Municipal de Espinho com o apoio da Solverde a preparar para o dia 30 de Abril, uma festa denominada "FESTA DOS CAMPEÕES EUROPEUS DE VOLEIBOL".

O evento realiza-se às 20 horas no Casino Solverde, com a presença de todos os atletas, técnicos e dirigentes, estando as inscrições, ao preço de 4 500\$00 (jantar incluído), desde já abertas, podendo os interessados dirigir-se ao Gabinete do Presidente da Câmara (tlf. 227314791) ou à Sede do Sporting Clube de Espinho - Rua 8 (tlf. 227333030), até às 12 horas do dia 27 (sexta-feira).

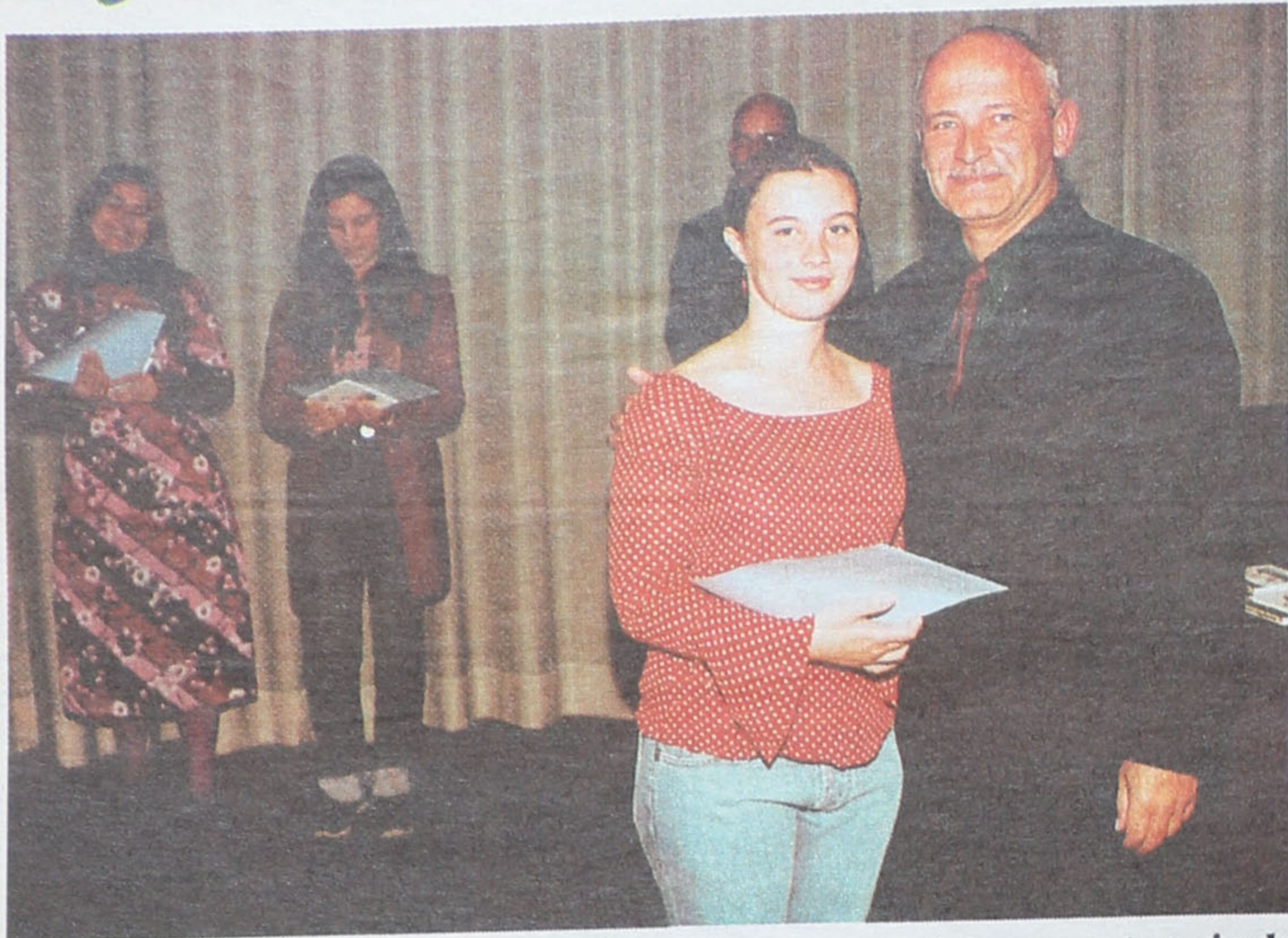

Laura Bártolo foi uma das vencedoras na categoria de escultura com o trabalho 'Como quando não tenho fome'



Arte XXI em exposição

"Obrigado por trabalharem"

"Obrigado por trabalharem", foi assim que Idalina Sousa, responsável pelo pelouro de animação cultural da Câmara Municipal de Espinho se dirigiu aos 'fazedores' que participaram no concurso Arte XXI 2, em especial aqueles que arrecadaram os sete prémios e quatro menções honrosas atribuídos pelo júri.

Sandra Soares (texto)
Vitor Lancha (fotos)

Os trabalhos efectuados pelo participantes no concurso Arte XXI 2 já estão patentes ao público, desde a passada sexta-feira e até 6 de Maio, no Cine-Teatro S. Pedro. Esta iniciativa culminou com a inauguração da exposição e a entrega dos prémios e menções honrosas relativos às cinco categorias: fotografia, pintura, escultura, design e ilustração.

O júri composto pelo vereador da cultura da Câmara Municipal, António Canelas, pelo escultor e professor universitário, Manuel Dias e pelo fotógrafo, professor de fotografia e vídeo, António Canelas atribuiu dois prémios em fotografia,



três menções honrosas e dois prémios em pintura, dois prémios em escultura, um prémio em design e uma menção honrosa na categoria de ilustração.

Depois de todos os premiados serem chamados ao palco, foram agraciados pelos membros do júri, com excepção de Manuel Dias que não pode

estar presente.

Dos premiados, destaca-se Jorge Madureira, cronista do **Defesa de Espinho**, que concorreu sozinho na categoria do design, tendo

conseguido arrecadar o prémio, uma repetição da edição do ano 2000 deste concurso, onde também se consagrou vencedor. O jovem designer dedicou o seu

prémio à sua antiga professora de Educação Visual, Alzira Relvas, presente na plateia.

António Canelas, membro do júri fez questão de intervir para dar os parabéns aos participantes, sublinhando que "todos foram vencedores e sendo este curso uma actividade importante para a cidade agradecer à Câmara e ao pelouro da animação cultural esta iniciativa, estando convencido de que actividades como esta passarão a ser constantes".

Quando a António Canelas, mostrou-se muito satisfeito com a iniciativa e não garantiu que a mesma se repetirá para o próximo ano, porque "não sei se terá essa responsabilidade, se tiver, a mesma decorrerá por muitos e bons anos".

O vereador lembrou a génese de Espinho, intimamente ligada à pesca, mas também às actividades de lazer e cultura, recordando as tertúlias do 'Café Chines', onde figuras de relevância nacional e internacional se juntavam para trocar ideias.

Quando aos participantes, o responsável frisou que "todos mostraram talento pelo que, mesmo os que não chegaram ao prémio, devem continuar a trabalhar e evoluir. A todos os meus parabéns".

Os prémios deste concurso ficaram distribuídos da seguinte forma: Marcu Moreira e Sara Grilo (fotografia); Patrícia Santos Vanessa Rendeiro (pintura); André Coelho e Laura Bártolo (escultura); Jorge Madureira (design).

As menções honrosas foram atribuídas a: Ana Luísa Almeida, Sara Grilo e Deolinda Folha (pintura); Laura Bártolo (ilustração).