

DEFESA DE ESPINHO



PUBLICAÇÕES PERIÓDICAS
Anta (Espinho)
TAXA PAGA

Av.º 8 n.º 456 - 1.º - Sala R
APARTADO 39 - 4501-853 ESPINHO Codex
Telef. / Fax: 22 734 15 25
Email: defesadeespinho@mail.telepac.pt

www.infocidades.pt

DIRECTOR: LÚCIO ALBERTO □ FUNDADOR: BENJAMIM COSTA DIAS □ SEMANÁRIO □ ANO 70 • NÚMERO 3606 □ QUINTA-FEIRA, 10 MAIO 2001 □ PREÇO: 120\$00 (IVA incluído)

As seis Capelas dos Passos de S. Tiago de Silvalde

Paróquia do século XIII

páginas 2, 3, 4 e 5



O ESPINHO
BOLETIM INFORMATIVO DO S. C. ESPINHO • ABRIL 2001 • N.º 2/2001 • www.scespinho.pt

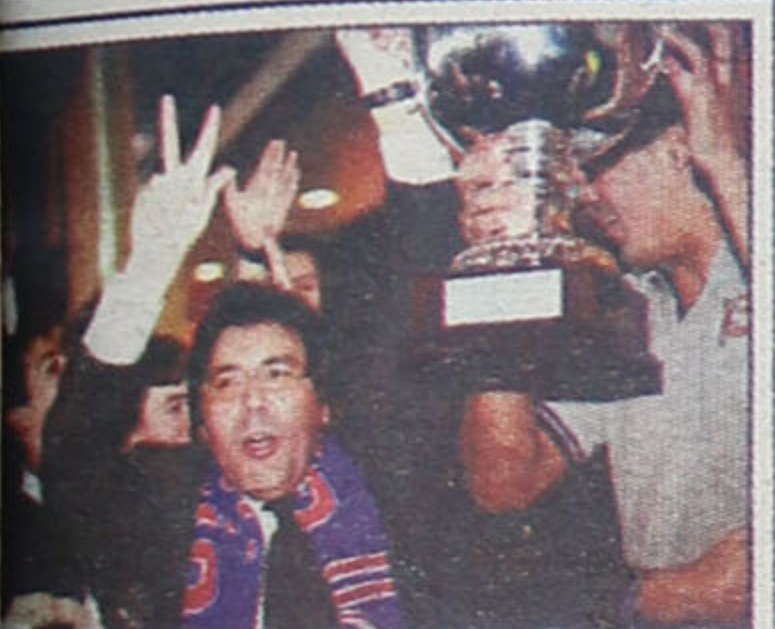

A EUROPA É NOSSA



EDITORIAL
Como não podia deixar de ser, dada a transcendência do facto, este número de O ESPINHO, incide fundamentalmente sobre a conquista pela nossa equipa principal de voleibol, da Taça Europeia das Equipas de Topo. Cremos ser um acto de natural justiça, pois trata-se de proeza ímpar no panorama do voleibol nacional e mesmo ao nível das outras modalidades, só o hóquei em patins e futebol, conseguiram ganhar troféus europeus. Pela nossa parte e apesar de já ter sido dito quase tudo, a propósito da tão notável vitória, queremos mesmo assim, cientes de interpretar o sentimento generalizado da massa associativa espinhense, analisar a proeza e agradecer a todos os que nela participaram, atletas, técnicos e dirigentes. Permittam-nos ainda uma referência especial ao presidente da direcção, Rodrigo dos Santos, pelo enorme esforço que fez a todos os níveis, no sentido de criar condições que levaram à concretização pelo grande capitão Miguel Maia e seus magníficos pares, dessa autêntica façanha, única em termos nacionais na modalidade. Assim se vai fazendo a história do S. C. Espinho e do próprio concelho, que deste modo adquiriu uma vez mais projecção nacional e internacional, o que só vem confirmar aquilo que há muito tempo vinham afirmando: o clube do tigre é o seu maior e melhor veículo de propaganda pelo que tudo o que se fizer ao seu proviço, mais do que merecido e justo, será sempre pouco e estamos certos de que não só a actual, mas as gerações vindouras, saberão ser gratas a quem contribuiu para a melhoria de condições do nosso Espinho, grande clube e grande amor dos generais da nossa cidade.
Viva o Sporting Clube de Espinho.

Nas comemorações das 'bodas de prata' do RE3

Bacelar homenageado a título póstumo

páginas 14 e 15



A convite da Federação Concelhia das Associações Pais foram ver as escolas

página 27

Nesta edição do jornal 'Defesa de Espinho' insere-se o segundo número de 2001 do boletim informativo (distribuição gratuita) do Sporting Clube de Espinho. Os ecos do êxito europeu do voleibol dos 'tigres' e o justo reconhecimento nacional, uma entrevista com Rodrigo dos Santos, presidente da Direcção, sob o título "Credibilizar e consolidar o Sporting de Espinho", e uma crónica de Duarte Estêvão realçando o 'Big Espinho' valorizam a publicação, que também contém "A raça 'tigre' - no futebol há valor, determinação e confiança" e o registo do falecimento do ex-técnico Hildio Ramos, que ficará eternamente para a História do clube.

A paróquia de S. Tiago de Silvalde é, como o próprio lugar, muito antiga e as referências à mesma datam do século XIII, mas as histórias ligadas ao seu padroeiro já remontam ao século IX, sendo natural que este fosse um local de passagem para os peregrinos que se dirigiam a terras da Galiza, pelos Caminhos de Santiago, de Compostela.

Mas, em Silvalde encontram-se muitos outros marcos da fé e religiosidade das suas gentes, com um grande número de capelas, na sua maioria dedicadas ao mistério da morte e ressurreição do Senhor.



S. Tiago de Silvalde

Paróquia do século XIII

Sandra Soares (textos)
Vitor Lancha (fotos)

A Paróquia de S. Tiago de Silvalde já existia antes do século XIII e, segundo documentos antigos, pertencia ao arcebispo de Santa Maria Maior. Quanto ao direito de padroado pertencia ao Mosteiro de Grijó que possui aqui vários haveres, já desde a Idade Média e que posteriormente foram divididos entre os cônegos do mosteiro, o bispo da diocese e o Papa.

Apesar de constar ser pertença da igreja, D. Dinis, Rei de Portugal, apelida

Silvalde de "minha vila foreira", expressão que não agradou à igreja, mas foi a demanda do rei que acabou por prevalecer, passando esta terra a pertencer ao seu património.

O padroeiro de Silvalde é S. Tiago Maior, apóstolo, irmão de S. João Evangelista e o primeiro apóstolo a morrer mártir por ordem de Herodes Agripa I. Mas a sua ligação à paróquia espinhense está relacionada com uma lenda do século IX, segundo a qual o seu corpo terá sido trazido por cristãos para a Galiza, em Espanha.

Na verdade, Compostela, a norte de Portugal, é um local de peregrinação de muitos crentes que desde há muito não dispensam uma visita ao túmulo, vindos do Centro da Europa de então, pelos caminhos de S. Tiago. Aliás, diz-se que quem lá não for vivo, há-de ir depois de morto.

Quanto a Silvalde, supõem-se que seria um ponto de paragem nos caminhos de S. Tiago, daí o santo ser representado com os símbolos característicos do peregrino, o bordão e a cabacinha, onde era transportada a água. Todavia, também

aparece representado como cavaleiro, mata-mouros.

A imagem do santo padroeiro é figura de destaque na fachada da igreja paroquial, construída nos primeiros anos do século passado (XX) e que no seu projecto inicial tinha duas torres, mas que acabou por ser construída apenas com uma, situação que ainda hoje é recordada pelos mais velhos da freguesia.

O dia do padroeiro silvaldense celebra-se a 25 de Julho e, apesar de já ter sido tradição fazer-se festa popular, já é hábito de alguns anos celebra-se apenas a

festa litúrgica. No entanto algumas das colectividade da freguesia, nomeadamente a banda de música, o rancho folclórico e o grupo coral, prestam homenagem ao santo, tendo-o como titular

Senhora da Boa Nova

A Capela da Nossa Senhora da Boa Nova situa-se no centro da freguesia, perto da igreja e, embora nada se saiba sobre a data da sua construção, o título e culto de Nossa Senhora da Boa Nova têm uma história antiga e bastante curiosa.

Conta Frei Agostinho de Santa Maria que a filha de

CAD/CAM

Curso de Informática Industrial

- Curso gratuito
- Confere direito ao respectivo diploma e a subsídio de alimentação
- Horário: das 19h30 às 22h30 durante 4 dias por semana
- Interrompe no mês de Agosto para férias.

Externato Oliveira Martins

Rua 19/21 n.os 769-783 - Apartado 443
4501-868 Espinho
Tel./Fax: 22 734 14 68



DR. ILÍDIO SANTOS

MÉDICO DENTISTA

Implantes / Ortodontia Fixa / Prótese Fixa

Consultórios:

- R. 16 (Esquina Rua 19), n.º 545-1.º Dt.º - Espinho - Telef. 227342931
- R. Júlio Dinis, 748 - 4.º Esq.º - Sala 413 - Porto - Telef. 226007175
- R. Manuel Alves de Sá, 15 G - 4400-494 V.N. Gaia - Telef. 227118661 / 227118642

Acordos com: SAMS/QUADROS; ACASA; CGD; ADSE; ITT; SIM

Vende-se em Grijó

MORADIAS

Bem localizadas. Bons acabamentos.
Prontas habitar. Marque a sua visita.

Tel.: 227 348 573 • Tlm.: 914 527 568

RESTAURANTE MASTERS

SEXTA-FEIRA, 11 MAIO - 21H00

NOITE DE FADO

Chouriço Assado * Caldo Verde * Carne Porco à Alentejana
* Leite Creme Queimado * Vinhos das n/ Caves

GRUPO DE GUITARRAS COSTA VERDE 3.500\$00 / PAX

COMPLEXO DE TÊNIS DE ESPINHO - LOTAÇÃO LIMITADA
Marcações para tel. 227 312 153 - D. Lucília Cardoso

T2

Em frente ao mar
junto ao Hotel Solverde

22 731 41 16 / 96 634 45 83

96 611 67 32

Via Sacra silvaldense

Capelas dos Passos

A paróquia de Silvalde tem seis pequenas capelas com quadros e azulejo, representativos da Via Sacra e que estão espalhadas por várias ruas e a procissão dos Passos do Senhor, no domingo de Ramos, para em cada uma destas capelas.

A cada paragem a senhora que simboliza a Verónica canta: "Ó vós todos que passais pelo caminho reparaí e vede, se há dor semelhante à minha", provocando fortes emoções em muitos dos penitentes

que seguem atrás da procissão ou que estão pelas ruas a assistir.

Na primeira capela, situada entre a igreja e o edifício da Junta de Freguesia, o quadro representado é o do "Ecce Homo", que significa "Eis o Homem", frase pronunciada por Pilatos no julgamento do Senhor.

Nas três capelas seguintes são representadas as três quedas de Jesus no caminho para o Calvário e os marcos religiosos encontram-se na Rua da Boa Nova (segunda e terceira) e na Rua do Calvário (quarta).

A quinta capela situa-se na Estrada de

S. Tiago e a imagem mostra a Verónica a limpar o rosto de Jesus, enquanto que na sexta e última, que se encontra na Avenida das Albergarias (Igreja), está representada a crucificação no Calvário.

Estas são capelas muito antigas, já que a irmandade do Nosso Senhor dos Passos, responsável pelas mesmas também, o é, mas que todos os anos têm um importante papel na via Sacra Pública que é sempre um momento solene e muito participado.



do, prometendo, ai mesmo, erguer um templo em honra de Nossa Senhora pela boa nova. D. Afonso IV juntou as suas forças com as do rei de Castela e os mouros foram desbaratados a 30 de Outubro de 1340, na Batalha do Salado.

Actualmente, o dia da Nossa Senhora da Boa Nova é celebrado a 25 de Março, dedicado ao mistério da anunciação, celebrando-se nesse dia a eucaristia na capela silvaldense, em louvor da boa nova da anunciação, a mais importante das boas notícias.

Na solenidade dos Pas-

sos do Senhor, em domingo de Ramos, são ali benzidos os ramos, da parte da manhã e pela tarde é este o local do encontro entre os andores do senhor e da senhora assinalado com o sermão apropriado. Mas nem sempre foi assim.

Os Passos de Silvalde são uma romaria com longa tradição e apesar de nunca terem tido o ar popular e divertido de outras festas, as vésperas também eram muito concorridas pelas gentes de Espinho e havia muitos penitentes que com os seus capuzes e túnicas pretas cumpriam penitência, ajo-

lhando e beijando o chão de sete em sete passos. A Imagem do Senhor dos Passos saía da igreja e ia em procissão até à capela do Nosso Senhor do Calvário onde o sermão era feito e ouvido de forma sentida, acabando, normalmente, com o povo a chorar. Aliás, era pelo choro que se via a qualidade do sermão.

Páscoa do Senhor

Ainda hoje as celebrações pascaís, da morte e ressurreição do senhor, são vividas intensamente em

Silvalde, culminando com a muito concorrida procissão do Senhor dos Passos. Mas por toda a freguesia são muitos os marcos religiosos dedicados ao tempo maior da vida cristã.

A capela do Nosso Senhor do Calvário, dedicada ao Redentor Crucificado no Calvário, é um desses exemplos, situa-se na zona sul da freguesia e a primitiva capela data de 1879, embora esta tenha sido recentemente totalmente remodelada. Nela sobressai uma imagem de Jesus crucificado.

A festa litúrgica, assinalada neste local, decorre a

14 de Setembro e esta foi a data em que, durante vários anos, se festejava a festa popular. Todavia, desde há alguns anos, a mesma foi antecipada para o segundo domingo do mês de Agosto.

Também a Capela da Nossa Senhora das Dores é dedicada à paixão de Cristo e neste caso ao sofrimento da sua mãe, que, impotente, em frente ao Calvário, viu o seu filho crucificado dar o último suspiro.

A capela situa-se na zona norte da freguesia, é património da Confraria do



Compra e Venda

OURO - PRATA - MOEDAS - SELOS
LOUÇAS - BIBLOTES E VELHARIAS

Edifício Palmeiras

Rua 27, 193 - Espinho • Tel. 22 731 49 33

HOTEL CANINO

Escola de Treinos
OBEDIÊNCIA • GUARDA
PROTECÇÃO

SE VAI DE FÉRIAS
FAÇA JÁ A SUA RESERVA

Rua do Lavrador, n.º 47 - Cardielos - Rio Meão
4520 Sta. Maria da Feira • Telef. 256 784 005 • Tlm. 919 651 821

ASO

Alberto da Silva Oliveira, Lda.

SALÃO DE EXPOSIÇÃO

AZULEJOS - TIJOLEIRAS

LOUÇAS - BANHEIRAS - TORNEIRAS

Visite-nos junto à antiga Tourada

Rua 43 n.º 496 - Espinho • Tel/Fax: 227 323 073

Em Fiães - Rua da Columbofilia n.º 52
Telef. 227 445 383 • Fax 227 453 986

Dr. Vítor Hugo

MÉDICO DENTISTA

C.T.T. - SAMS - S. QUADROS - C.G.D. - ACASA - P.S.P.

Rua 19 n.º 342 - 1.ª Sala 4 - Telef. 731 27 70
ESPINHO

TÉCNICOS OFICIAIS DE CONTAS

REALIZAM-SE TRABALHOS DE:

- > Contabilidade
- > Assessoria fiscal
- > Estudos económico/financeiros
- > Apoio à gestão

Morada: Rua 30 n.º 1056 - 3.º dto. - Espinho
Telefs: 227348926 / 256 826698 / 964486823 / 919819167

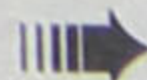

Santíssimo Sacramento da paróquia e é um centro de culto de grande devoção à Nossa Senhora, celebrando o mistério salvífico da íntima cooperação de Maria na redenção do seu filho - Jesus.

A festa litúrgica é a 15 de Setembro, mas a data da festa popular também foi alterada passando a decorrer no segundo domingo desse mês.

Tanto na Capela da Nossa das Dores, como na dedicada ao Senhor do Calvários o mês de Maio é inteiramente dedicado a Maria, sendo habituais as celebrações conduzidas por leigos que reúnem em oração mariana.

Em Silvalde existem ainda mais duas pequenas capelas, particulares e sem qualquer referência pública, mas também elas com designações ligadas à crucificação, a capela de Santa Cruz, que se situa à saída de Espinho e a Capela do Nosso Senhor dos Aflitos, situada no Lugar do Sisto.

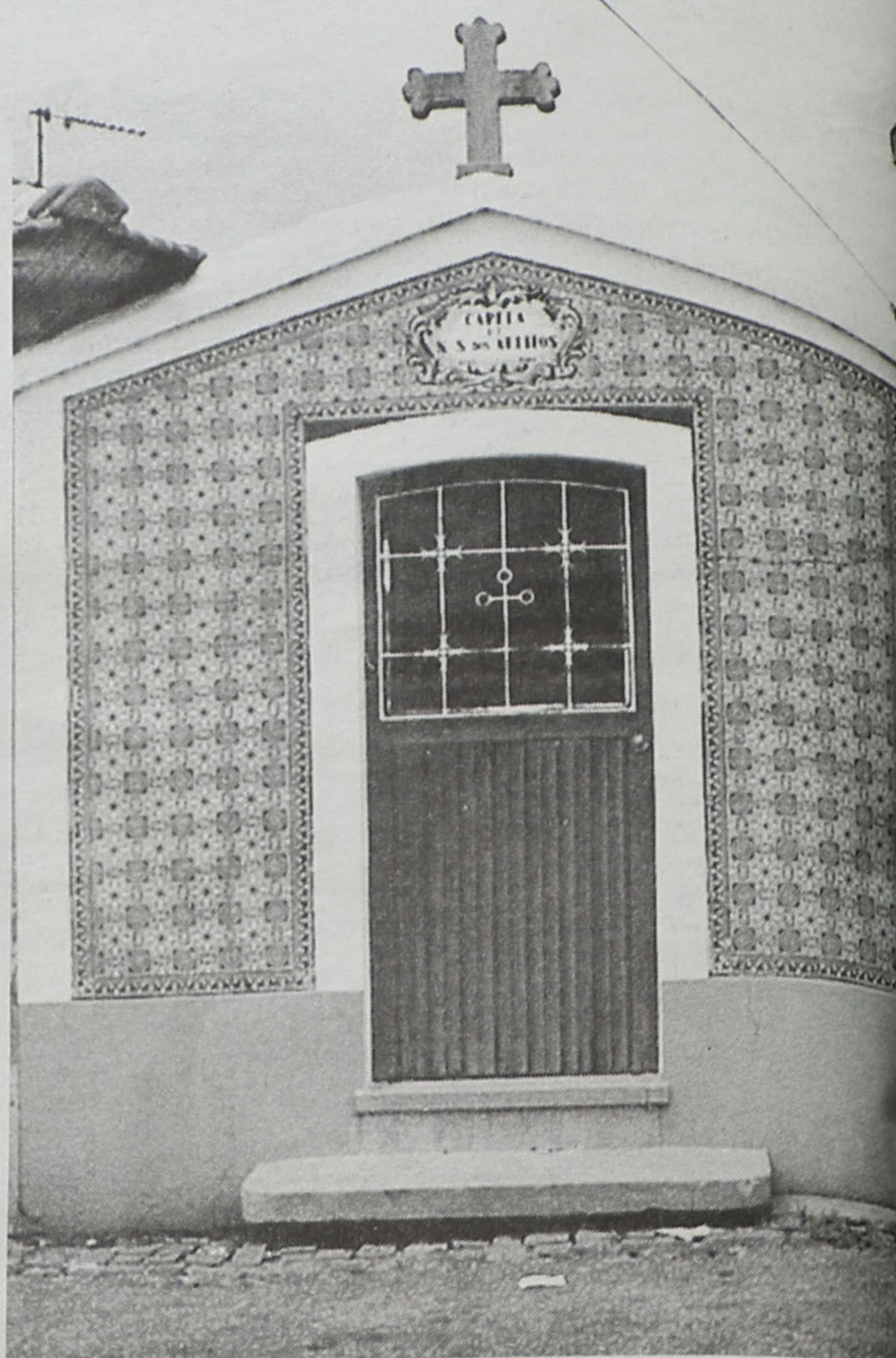
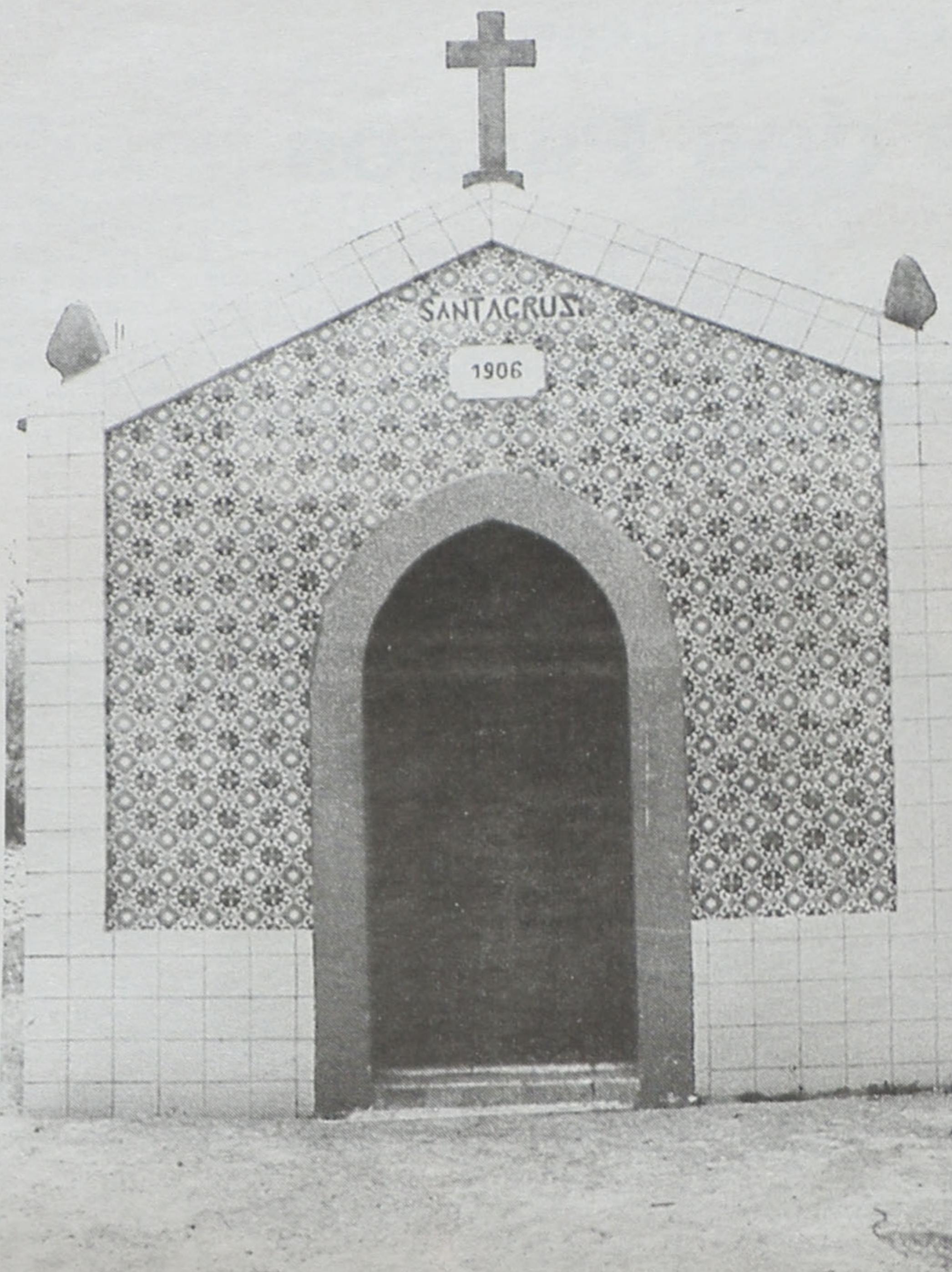

Para Entregas

De diverso material, necessitamos de jovem possuidor de carta de condução e que seja cuidadoso nos contactos com fornecedores e clientes

Falar na Av.ª 24, n.º 1013, em Espinho



VENDAS

ESPINHO - T3 Usado (liceu), c/ boas áreas, bom estado de conservação, etc. 16.000 cts.

ESPINHO - 2 x T2 (em final de construção) - Rua 19, possibilidade de escolha do tipo de acabamentos.

ESPINHO - T3 (variante Hotel Solverde) - M/ pouco uso, cozinha totalmente equipada (Siemens), 3.º andar c/ elevador, áreas excelentes, quarto de arrumos, garagem c/ portão automático, etc. 28.500 cts.

MIRAMAR - T1+1 novo (Rua das Árvores) - Completamente equipado e mobilado, gás canalizado, aquecimento central, garagem, etc. 16.000 cts.

MIRAMAR - T1 c/ novo (muito central), luxo, 2.º andar e último c/ elevador, pré-aquecimento central, gás canalizado, sala comum c/ 22 m2 c/ fogão de sala e recuperador de calor, cozinha c/ 13 m2 equipada c/ placa e forno e exaustor, quarto c/ 15 m2 c/ roupeiro, WC c/ louças e torneiras monocomando (Roca), garagem p/ 1 carro c/ portão automático.

AGUDA - T2 novo (juto à Progado), c/ áreas e acabamentos de luxo. 19.500 cts.

TERRENOS

C/ viabilidade e projectos aprovados para construção em altura e construção de moradias em diversos locais.

TRESPASSE

ESPINHO - CENTRO - Novo - Restaurante-Bar, completamente equipado, pronto a funcionar. Preço a combinar. Renda muito acessível. Excelentes acessos. Motivo: (saúde).

963 827 137 / 227 322 823

ANDARES T1, T4 e T4 DUPLEX



T2, T3 DUAS LOJAS

- PAREDES DUPLAS C/ ISOLAMENTO
- TV CABO
- PRÉ-AQUECIMENTO
- JANELAS DUPLAS
- PORTA DE SEGURANÇA BLINDADA
- TODOS OS ANDARES C/ SUITE
- SALA DE CONDOMÍNIO C/ 60 m2
- E TERRAÇO C/ 170 m2
- LUGAR DE GARAGEM
- ARRUMOS

Rua Principal
Lugar de Espinho
S. Félix da Marinha
V. N. GAIA

PARA VISITA CONSULTE
O NOSSO SERVIÇO DE VENDAS NO LOCAL
DE SEGUNDA A SEXTA, DAS 14 ÀS 17H30,
SÁBADO, DAS 9H30 ÀS 17H30
OU PELO TELEFONE 227 322 137



TER O ATLÂNTICO POR HORIZONTE

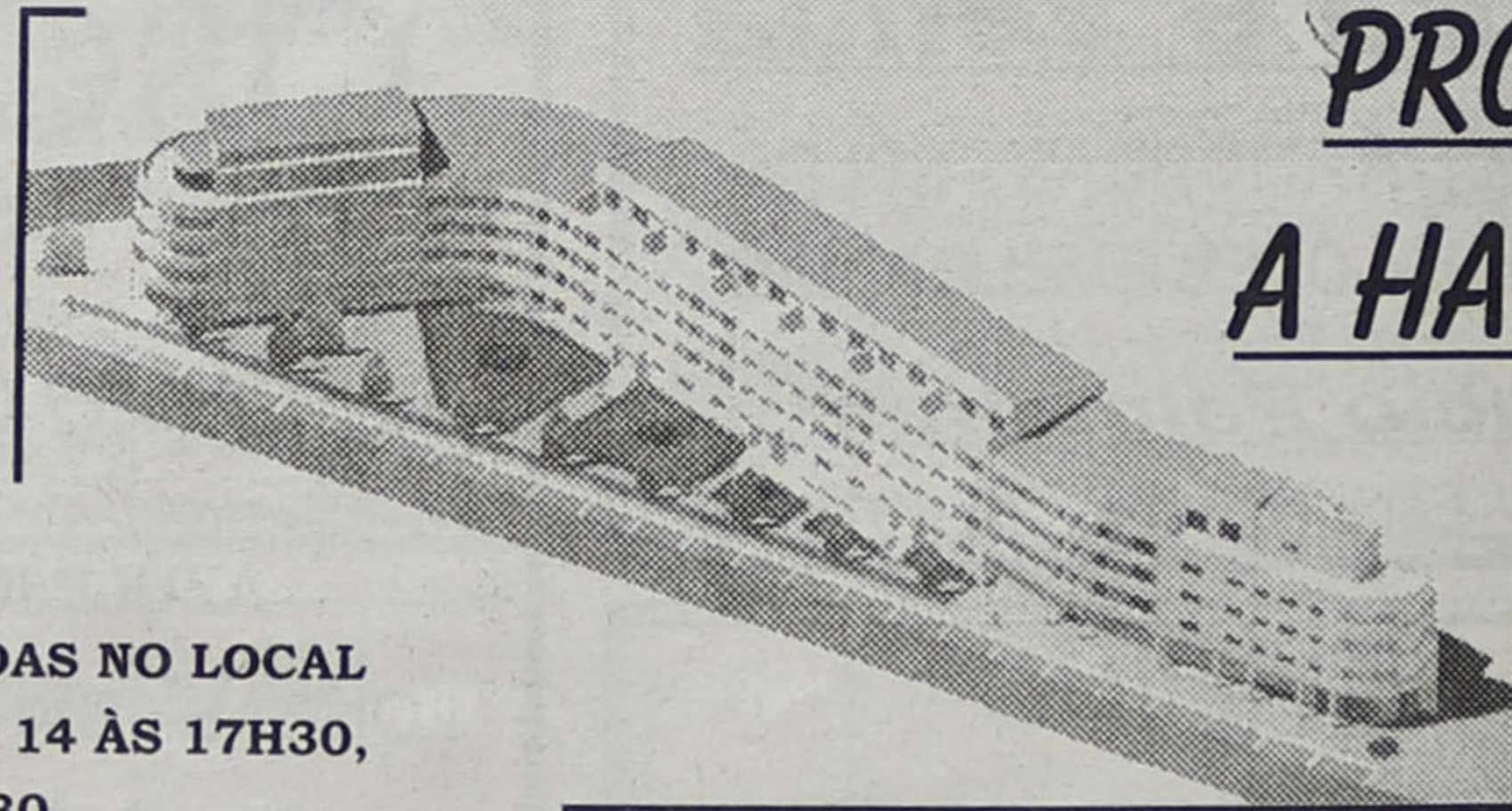

**PRONTOS
A HABITAR**

**POR TUDO ISTO,
VALE A PENA VISITAR-NOS!
CONSTRUÍMOS A PENSAR EM SI!**

Um culto de pescadores

Nossa Senhora do Mar



A capela da Nossa Senhora do Mar ficou pronta em Novembro de 1950 e a primeira missa foi rezada pelo padre José Rodrigues Adrego e acompanhada pelas vozes do coral da Creche dos Pescadores.

O edifício fazia parte do conjunto de habitações do Bairro Piscatório e do Centro Infantil e era pertença da Junta Central das Casas dos Pescadores.

Apesar de dedicada à Nossa Senhora do Mar, a primeira imagem colocada nesta capela era, supostamente da Nossa Senhora da Guadalupe, cujo culto é significativo, sobretudo no México. Para alguns, esta santa surge devido à necessidade de uma imagem para a inauguração da capela, mas alguns acreditam que a imagem primitiva teria arrolado do mar. A imagem de Nossa Senhora da Guadalupe ainda se encontra na capela, mas está agora coberta com um manto.

A primeira imagem da Nossa Senhora do Mar, como é representada actualmente, foi adquirida em 1961, pelo padre José Rodrigues Adrego com a verba excedente da festa de 1960, entregue pela comissão de festas para o efeito. Esta imagem tem traços mais europeus e representada com um barco ao lado e com o Menino Jesus de braços estendidos na mão esquerda.

Apesar de durante mui-

tos anos ter sido pertença da Junta Central das Casas dos Pescadores e de, em 1974, ter passado para a Segurança Social, os devotos pescadores sempre a mantiveram conservada e o

edifício foi sofrendo diversas reformas e alterações.

Em 12 de Junho de 1995, e depois de muitas diligências de Manuel António Alves da Silva, actual pároco da paróquia, apoiado pela po-

pulação, concretizou-se um sonho e a Segurança Social vendeu a capela, por um preço simbólico, à paróquia de Silvalde.

A festa popular e litúrgica em honra de Nossa Senhora

do Mar decorre no primeiro domingo do mês de Agosto e os moradores da zona da Marinha têm orgulho nas suas festas e na procissão, cuja beleza dos andores atrai populares de longe.

SOALTER - Const. Sousa & Alves, Lda.

Rua 16, n.º 650 - R/Chão - ESPINHO

COMPRA, VENDA E PERMUTAS DE PROPRIEDADES

- ESPAÇOS COMERCIAIS NO CENTRO DE ESPINHO
- APARTAMENTOS DE LUXO PRONTOS A HABITAR EM ESPINHO
- T2 E T3 A 3 MINUTOS DE ESPINHO, C/ EXCELENTES ACABAMENTOS E BEM LOCALIZADOS.

A contactar: Sr. Rocha 91 969 06 55

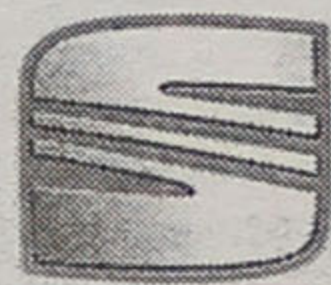

SEAT

S4 - Comércio de Automóveis, SA.

Faça já a marcação para a revisão do seu Seat, em Espinho, através do telefone, **22 732 29 68**

Assistência Técnica: Rua 22, n.º 1185

Stand de Vendas: Rua 33, n.º 943

Veja o novo SEAT LEON o carro do milénio

CGR

AMI 1817

Consultadoria, Gestão e Mediação Imobiliária

964 241 942

966 344 404

966 116 732

NOVOS

MORADIA TIPO T3

TRIPLEX - S. F. MARINHA
RECUPERADOR DE CALOR,
ASPIRAÇÃO CENTRAL, TERRAÇO,
JARDIM C/ CHURRASQUEIRA,
SALÃO NA CAVE, GARAGEM
PARA DOIS AUTOMÓVEIS

T4 - ESPINHO

JUNTO AO LICEU, C/ 170 M2,
3 FRENTES, AQUECIMENTO,
VIDROS DUPLOS

T3 - ESPINHO

R. 26. ÚLTIMO ANDAR,
FRENTES NASCENTE E POENTE

T2 - ESPINHO

ÓPTIMAS ÁREAS, AQUECI-
MENTO, LAREIRA, GARAGEM,
ARRUMOS, VIDROS DUPLOS

T1 - S. F. MARINHA

GARAGEM FECHADA,
RECUPERADOR DE CALOR

T1 - GRIJÓ

LAREIRA, GARAGEM,
ARRUMOS, C/ 70 M2. 11.200 C.

T2 - NOGUEIRA

LAREIRA, GARAGEM FECHADA
E TERRAÇO.

ESPINHO

T1, T2, T3 E LOJAS

NO CENTRO DE ESPINHO
(JUNTO À AV.º 24)

USADOS

ANDAR MORADIA

ESPINHO

R. 19 (JUNTO À BP)
EXCELENTES ACABAMENTOS
LAREIRA, GARAGEM FECHADA
PARA DOIS AUTOMÓVEIS

T3 - ESPINHO

AV.º 31 - 120 M2, ÓTIMO ESTA-
DO, COZINHA MOBILADA, ARR-
MOS, GARAGEM. 23.000 C.

T2 - ESPINHO

JUNTO À POLICLÍNICA,
LAREIRA, 2 LUG. GARAGEM,
EXCELENTE LUMINOSIDADE.

T2 RECUADO

ESPINHO

PERTO DA R. 19, LAREIRA,
EXCELENTE MARQUISE.

T2 - S. F. MARINHA

AQUECIMENTO CENTRAL,
ARRUMOS, GARAGEM,
CAIXILHARIA DUPLA. 19.500 C.

T1 - ANTA - ESPINHO

MOBILADO, AQUECIMENTO,
VIDROS DUPLOS, EXCELEN-
TES ÁREAS. BOM PREÇO.

**UM BOM DIA,
UM BOM NEGÓCIO.
BONS NEGÓCIOS
TODOS OS DIAS!**

Semanário Registado na Direcção-Geral de Comunicação Social sob o n.º 100594

DEFESA DE ESPINHO

Fundado em 27/Março/1932

PROPRIEDADE - EMPES - Empresa de Publicidade de Espinho, Lda. Matriculada na Conservatória do Registo Comercial de Espinho sob o n.º 59, folhas 30 do livro C-1
Capital Social: 1.040.000\$00
Contribuinte: 500 095 540

Administração
Fernando Cunha (gerente)
Joaquim Vasconcelos (gerente)

Detentores com mais de 10% do capital
Solverde - Soc. de Investimentos Turísticos da Costa Verde, Lda.

Direcção
Lúcio Alberto

Redacção
Manuel Proença
Sandra Soares

Colaboradores
Abreu Cepêda; Adérito Santos; Alberto Monteiro; Alexandre Moreira; António Brito; António Duarte Estêvão; António Regedor; Carlos Campos (Suíça); Carlos Salvador; Dagmar Lourenço (Brasil); Jorge Madureira; José António Ribeiro; José de Abreu; José Curral; José Domingues; Lúcia Pereira; Luís Madureira; Manuel Sancebas; Margarida Melo; Maria Fernanda Barroca; Maria Helena Vasconcelos; Mário Frota; Napoleão Guerra; Nuno Alves; Sérgio Santos; Vítor Lancha.

Departamento de Produção
António Guerra

Publicidade
Joaquim Natário

Secretaria de Administração e Redacção
Cristina Fonseca
Fernanda Oliveira

Serviços Administrativos e Publicidade
Av. 8, 456 - 1.º andar - Sala R
Ap. 39 - 4501-853 ESPINHO Codex
Telef. / Fax: 22 734 15 25

Departamento de Redacção
Av. 8, 456 - 1.º andar - Sala H
Ap. 39 - 4501-853 ESPINHO Codex
Telef. 227312019 - 227319261
Email-defesadeespinho@mail.telepac.pt

Impressão
NAVEPRINTER - Indústria Gráfica do Norte, SA - E.N. 14 (km 7,05)
Apartado 121 - 4471 MAIA Codex

Tiragem média
4.000 exemplares

Depósito Legal n.º 1604/83

Os textos (e ilustrações) publicados nesta edição são da inteira responsabilidade dos seus autores, não vinculando directa ou indirectamente, o editorial e informativo desta publicação.

Editorial

Lúcio Alberto

(De) olhos nos olhos (não confundir com novelas de 'olhos de água')

A hipocrisia engana o incauto, ilude o ingénuo e alimenta o ego do enganador. Uns enganam porque do engano beneficiam; outros enganam-se acreditando que os outros não enganam, ou simplesmente são enganados porque o mundo é como uma bola de algodão doce e povoado de anjos.

Contudo, o acto do engano pode ser premeditado ou de ocorrência inadvertida.

Um governante pode afirmar que está tudo bem, aos seus olhos, mas também é

provável que lhe interesse tal afirmação, conferindo-lhe um tom sério e, por isso, convicto. Uma postura (irrepreensível e oportunamente) encenada, fazendo verter lágrimas aos mais sensíveis, cativando os indecisos e questionando, quiçá, os presumíveis conscientes da verdade.

De olhos nos olhos, não se diz (mas devia-se dizer) aos governantes que a economia não é algodão doce e que o 'estado' da saúde não deve ser encarado como um problema de matemática, discutindo-se números (positivos e negativos consoante a perspectiva de cada um), em vez de se evitar que alguém que já tenha falecido há dois, três ou quatro anos seja notificado para a intervenção cirúrgica ao mal de que padecia...

Noutra qualquer circunstância, e em ângulos opostos, também não se diz, de olhos nos olhos, o que vai na alma (mal ou bem, atendendo ao prisma de cada um), 'encorajados' alguns por acções camufladas, provocando (sorradeira e, em alguns casos, maliciosamente) intermediários dos seus pontos de vista e/ou de interesse. De tal forma tão caricata que até nos fazem recordar os filmes do Oeste americano com os sinais de fumo dos índios...

Enfim, só fumaça!



FLASHES

Foto Vítor Lancha

Um momento do espectáculo na Nave Polivalente em homenagem aos 35 anos de carreira do cantor espinhense José Raúl com a participação de um vasto e qualificado número de artistas

Vendo ROVER 416 SI

OUTUBRO/96 - Um só dono, 67.000 km, caixa automática, ar condicionado, direcção assistida, estofos em couro, etc. Ideal para senhoras.

Telef. 938 402 407

MORADIA T3 (a 10 minutos de Espinho)

Em zona habitacional próxima da área escolar, bons acabamentos. Possibilidade de permuta.

Trata o próprio: 96 240 55 15

ESPINHO - CENTRO

- T1 - Novo, c/ lugar garagem 18.500 cts.
- T2 - Novo, c/ garagem ind. 25.000 cts.
- T3 - Usado, c/ lugar garagem e arrumo 16.000 cts.

ESMORIZ - PRAIA

- T1 - Novo, c/ garagem ind. e arrumo 13.000 cts.
- T2 - Novo, c/ garagem ind. e arrumo 16.000 cts.
- T2 - Usado, c/ garagem ind. e arrumo 15.000 cts.
- T2 - Usado, c/ terraço (25 m2), c/ lugar garagem e arrumo 16.000 cts.

Moradias usadas e novas, c/ terreno, churrasqueira, etc.: a partir de 25.000 cts.

APARTAMENTOS * TERRENOS * MORADIAS DIGA-NOS ONDE QUER. TEMOS A SOLUÇÃO



AMI 3607

Contacte-nos:
Telef. 256751337 / 256751613
Telm.: 914504056; 966477220; 934593146
ou então visite-nos:

Ed. Aguiro - Loja A n.º 1504
Av. 29 de Março (EN 109) - Esmoriz

«Defesa de Espinho» - 3606 - 2001-05-10

TRIBUNAL JUDICIAL DA COMARCA DE ESPINHO

Anúncio - (1.ª publicação)

O Doutor ARMANDO DA ROCHA AZEVEDO, Juiz de Direito da 1.ª Secção do 1.º Juízo do Tribunal Judicial da Comarca de Espinho,

FAZ SABER que nos autos de Carta Precatória n.º 161/01, extraídos de Execução Sumária n.º 890/A/99 da 3.ª Vara Cível da Comarca do Porto, em que é exequente a Sociedade de Cortinas Sá da Bandeira e executada Fátima Alves, residente na Rua Manuel da Silva Barros, n.º 23, 1.º - hab. 7, 4470 Maia, foi ordenada a venda dos bens móveis adiante indicados, pelo valor constante do auto de penhora, do qual é fiel depositária a D. Mimosa Tavares, com domicílio profissional na Rua Sá da Bandeira, 112-116, Porto:

Verba n.º 1 - Um conjunto de sofás, sendo um de dois lugares e dois de um lugar, em tecido de tons azuis, em bom estado de conservação, pelo valor de 100.000\$00.

Verba n.º 2 - Uma aparelhagem, marca Sony, composta por um leitor de CD, duplo deck de cassetes e duas colunas tudo em bom estado de conservação e que se avaliaram em 70.000\$00.

Verba n.º 3 - Um móvel com cerca de 1 m de altura, em madeira com uma porta na parte superior e outra na parte inferior e uma prateleira ao centro, em bom estado de conservação e que se avaliou em 60.000\$00.

Verba n.º 4 - Uma mesa de sala de jantar, ovalada, com um pé tipo galo, em madeira clara, 6 cadeiras com tampo em tecido claro, tudo em razoável estado de conservação e que se avaliaram em 60.000\$00.

Verba n.º 5 - Um móvel composto por três módulos, sendo um com duas portas em vidro e uma gaveta no fundo; outro com 4 prateleiras e uma porta na parte inferior e outro com duas portas em madeira e uma gaveta no fundo, o conjunto está em bom estado de conservação e avaliou-se em 200.000\$00.

Verba n.º 6 - Dois móveis com cerca de 50 cm de canto, com três prateleiras cada, em razoável estado de conservação e que se avaliaram em 20.000\$00.

Verba n.º 7 - Um móvel com cerca de 50 cm, de duas portas, em madeira, em razoável estado de conservação e que se avaliaram em 20.000\$00.

Verba n.º 8 - Um móvel com cerca de 1 m, de forma quadrado, em madeira, com 7 gavetas, em bom estado de conservação e que se avaliaram em 50.000\$00.

Verba n.º 9 - Um móvel de madeira, com uma porta na parte superior, uma prateleira ao centro, e uma gaveta na parte inferior, em razoável estado de conservação e que se avaliou em 20.000\$00.

Verba n.º 10 - Uma televisão de marca Grundig, com cerca de 35 cm, em razoável estado de conservação e que se avaliou em 30.000\$00.

Os bens encontram-se nas instalações da exequente no **Lugar do Souto - Silvalde - Espinho**.

SÃO CONVIDADAS todas as pessoas com interesse na compra do referido bem, a entregar as suas propostas nesta secretaria judicial, até à hora designada para diligência.

No dia **24 de Maio de 2001, pelas 09.30 horas**, neste Tribunal proceder-se-á à abertura das propostas até esse momento apresentadas, a cujo acto podem os proponentes assistir.

Espinho, 20 de Abril de 2001

O Juiz de Direito,
a) **Dr. Armando da Rocha Azevedo**
A Escrivã Adjunta,
a) **Célia Maria Almeida**

7
PALAVRAS À SOLTA

Em Águeda
Matou a vizinha por causa de um caminho
Jornal de Notícias

Proprietário de fábrica em Vila Praia de Ancora admite castigo mas nega proibição
Operária castigada por ir à 'casinha'
Uma trabalhadora de uma fábrica de confeções de Vila Praia de Ancora esteve dia e meio de castigo por ter ido à casa de banho em horário alegadamente interdito. O dono nega a proibição.
O Comércio do Porto

Em Vila Real
Trolha morre a fazer a própria casa
Jornal de Notícias

Homicídio?
Mulher carbonizada dentro de um automóvel em Valpaços
O Comércio do Porto

A destruição dos vasos sanguíneos que alimentam células tumorais da mama deverá ser conseguida em breve, segundo acabam de revelar investigadores do Instituto Molecular da Universidade do Porto
Avanço no combate ao cancro
Correio da Manhã

Operação de fiscalização a estabelecimentos nocturnos em todos os distritos do país
GNR em patrulha nacional descobre noite pouco limpa
Jornal de Notícias

Falta de preparação dos docentes para discutir o tema com os alunos em grande parte explicada por, na sua formação inicial, os currículos não contemplarem a abordagem dessa matéria
Professores fogem da educação sexual
Diário de Notícias

Cada vez mais, os surdos usam telemóveis para comunicar através de mensagens escritas - não resolve tudo, mas aumenta a privacidade
Telemóvel ajuda surdos a comunicar
Jornal de Notícias

Problemas cardíacos, apesar de raros, são a principal causa de morte de recém-nascido
Exame pré-natal pode salvar coração
Diário de Notícias

Substâncias sofisticadas fogem cada vez mais à detecção de doping
Atletas de alta competição transformados em laboratórios
Jornal de Notícias

Trabalhadores despedidos revelam segredos da estação de Ted Turner
Roupa suja da CNN na Internet
Diário de Notícias

APENAS REFLEXÕES

Forge Madureira

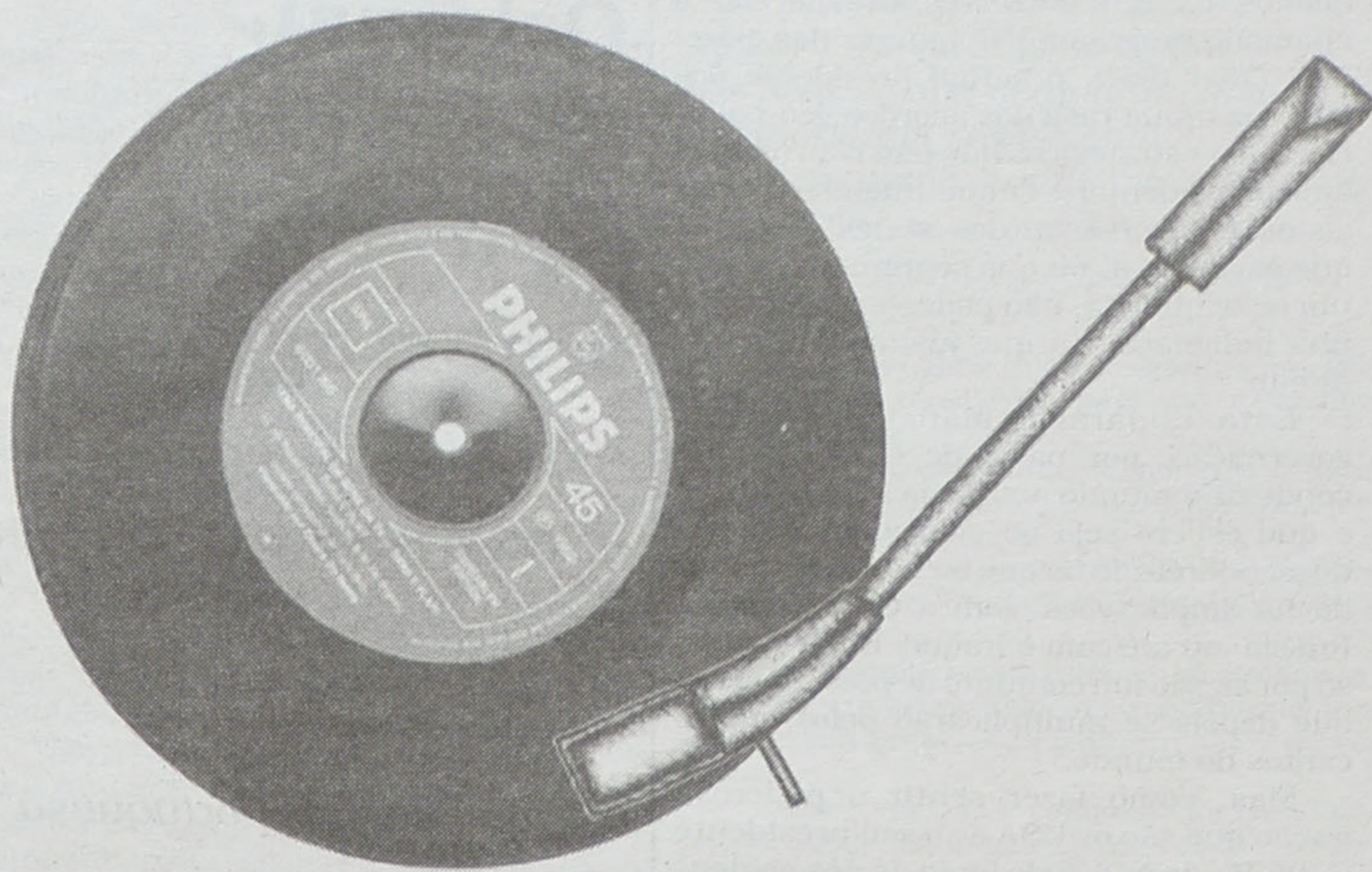

Música

Vivemos com ela em casa, na rua, no carro... É a música!

A música é uma das mais antigas formas de arte. Pode funcionar como divertimento, como protesto, ou como forma de evasão.

Numa era em que a passagem do 'cd' para o 'minidisc', aponta para uma miniaturização crescente dos aparelhos de reprodução dos sons musicais, de certeza que todos nos lembramos do som que era reproduzido através de uma agulha e do vinil.

Ao longo dos anos, todos aqueles que fazem música, tornaram-se verdadeiros heróis, seja pelo modo excelente como interpretam, seja pela coragem demonstrada em situações adversas, como Glenn Miller e sua orquestra, que tocavam debaixo de fogo, na segunda grande guerra mundial ou como José Afonso, que nos deu a liberdade através da sua música. Outros, como Elvis

ou os Beatles, tiveram a coragem de quebrar a tradição e impor novos ritmos, que transmitiam a rebeldia juvenil. Outros, puseram a nu, aspectos da vida, que até então não se questionavam, como António Variações, que nos falava do desespero e da solidão, aspectos importantíssimos da existência humana.

A música impôs-nos modas, como blusão de cabedal e brilhantina nos anos 50 e cabelos compridos e calças à boca de sino, nos anos 60 e 70.

Podemos dizer que hoje não passamos sem ela. Não há um estilo de música que defina a nossa era - coexistem vários estilos, respeitando-se os gostos de cada ouvinte.

A rádio, que nos seus primórdios era um meio de transmissão de informação, passou a ser sobretudo, um meio transmissor de música, por excelência.

A guitarra, antigo instrumento musical, já não é um simples meio de reprodução de som mas, tornou-se acima de tudo, um adereço fundamental do cantor, uma extensão do seu próprio corpo. A guitarra contribui para a imagem daqueles, que nos fazem ligar a aparelhagem todos os dias e, inserir um cd ou, para os mais nostálgicos, baixar a agulha sobre o vinil...

Politiqices

Relatórios da OCDE e do Banco de Portugal recomendam contenção para prevenir subida do desemprego e inflação
Obrigados à poupança
Jornal de Notícias

Guterres lança repto para o Orçamento de Estado
PS desafia oposição e anuncia abonos
Diário de Notícias

Congresso do PS deu à moção de Helena Roseta, sobre o aborto, votos para andar
Guterres nega crise económica
Jornal de Notícias

"O Congresso pode estar viciado"
Roseta lança suspeita sobre votação no PS
Maria de Belém assina moção contra Manuela Arcanjo; 24 deputados do PS recusaram apoio à Lei da Liberdade Religiosa; bispos acusam o Poder de criar leis que fomentam a irresponsabilidade.
Diário de Notícias

Ludgero Marques reclama mais apoio da parte do Governo
Sampaio responsabiliza empresários pela situação das empresas
Jornal de Notícias

Guterres "não deve remodelar sob pressão de uma agenda política comandada do exterior"
Gama contra as carpideiras do PS
Diário de Notícias

Sete anos após o caso Foz Côa, a descoberta de gravuras rupestres na zona a inundar pela barragem do Guadiana relança o confronto entre os defensores do património pré-histórico e o desenvolvimento económico
Embarço no Alqueva
Correio da Manhã

Governo quer "penalizar património parado"
Casas devolutas pagam mais imposto
Diário de Notícias

IP5
Às escuras em Aveiro
Jornal de Notícias

Em Saragoça
ETA mata dirigente do PP na presença de um filho
Jornal de Notícias

"Recuo" no associativismo desencanta e preocupa oficiais - sargentos mobilizam-se para afirmar descontentamento
Protesto nas Forças Armadas
Jornal de Notícias

Confrontos provocaram 79 mortos em Caxito
UNITA fez ataque às portas de Luanda
Diário de Notícias

FLASHES

Foto Luís Madureira



A descansar? A meditar? À espera do comboio (no sentido Norte/Sul)? 'Flash' de um cidadão, provavelmente cliente da feira semanal de Espinho...



FLASHES

Foto Vitor Lancha

Abel Gonçalves (autarca de Silvalde) abraçado à boneca (na presença do boneco), aquando das férias dos idosos espinhenses no Rio de Janeiro

VARANDA SOBRE O UNIVERSO

Adérito Santos



Recontagem na Florida = guerra fria + protocolo de Quioto na gaveta + escudo anti-míssil

“Um homem que não sabe seduzir outros homens também não os sabe salvar”

- Hobbes

A definição da globalização - USA. Que me perdoem os cidadãos dos USA se dedico umas breves linhas acerca do desempenho do actual presidente George W. Bush. Se o mundo está mesmo globalizado, então isso me dará algum direito a fazê-lo. Afinal, estamos todos perto uns dos outros.

Em tão pouco tempo de acção presidencialista de G. W. B. (sempre tive ideias ocidentalizadas e estas iniciais até quere-rão dizer estima) e já o mundo mostra sinais de preocupação nomeadamente com a Paz. Os USA, habituais defensores da estabilidade à escala planetária, parecem que, por acção (ou inacção?) do actual presidente, estarão a contribuir para o aparecimento de desequilíbrios perturbadores do bem-estar do resto do planeta. Serei mais preciso se disser que, graças a uma certa inabilidade de G. W. B. ...Em questões de política externa, estarão a dar indícios do ressurgimento da guerra fria (atenção a países como Iraque, Rússia e China, onde esses sintomas já se fazem notar).

Há uma área sensível à escala universal, e que se denomina por Energia, que está a sofrer também algumas convulsões, isto por culpa da estratégia de G. W. B. neste sector. Prevê-se nos USA o aparecimento de mais centrais nucleares, mais quantidade de carvão a queimar, não haverá diminuição na emanação de dióxido de carbono para a atmosfera (o protocolo de Quioto é assim desprezado), e ainda a grande possibilidade de que os USA possuem de controlar as produções e vendas de petróleo a cargo da OPEP (as economias da UE dependem disto, e já se vê a importância para o resto do mundo).

Muito preocupante também é o facto de G. W. B. resolver, sem consultar os seus

aliados a U.E. e da NATO, avançar com o chamado programa IDE (guerra das estrelas). Quer dizer, o actual presidente dos USA faz tábua rasa dos acordos geo-políticos e geo-estratégicos que tem com os seus amigos ocidentais. O que interessa, dos vistos, é o bem-estar dos 'states', e o resto que se amole. E eu que sempre fui, e sou, um ocidentalista, não poderei conter a minha indignação a que justamente tenho direito.

Esta imparável maneira de fazer governação, por parte de G. W. B., vai conduzir o mundo a alguma instabilidade, e que espero seja só emocional e pouca dura. Sobretudo há que ter cuidados quando há 'implicações' com a China, com a Rússia ou até com o Iraque. Estes países, só por si, são um conjunto de preocupações que depois se multiplicarão pelos quatro cantos do mundo.

Mas, como fazer sentir à poderosa nação que são os USA e ao seu presidente G. W. B., de que, pelo facto de nós ocidentais nos sentirmos mais seguros, por via dos seu poderio militar, não lhes devemos arrogar no direito de poderem fazer tudo, quando e como querem? A UE deverá estar mais unida e atenta a todas as manobras dos USA sejam de carácter bélico ou até económico (costuma até dizer-se de que quando a economia americana espirra, a UE constipa. Muita atenção a este pormenor).

Já que não podemos recontar os votos da Florida, enviemos agora alguns 'sinais' da firmeza e determinação como contraponto à acção de G. W. B.

As guerras que os USA irão travar sobretudo com a UE serão de natureza económica e atitudes que significarão retirada de armamento militar americano em zonas geo-estratégicas para a estabilidade da própria UE (o caso dos Balcãs e a concentração de todos os meios para o programa da guerra das estrelas, são disso um sinal). A economia dos USA irá sofrer alguns 'percalços' de tom negativo e, como é óbvio, G. W. B. irá deslocar e dividir essas 'preocupações' com o resto do mundo. A UE deverá continuar na firme determinação de reforçar o 'Euro', bem como deverá prevenir-se no tocante à defesa das fronteiras dos aliados europeus (aliados dos USA sempre, mas tratando também de atenuar a nossa dependência quanto àquele país amigo). Pessoalmente confio nessa grande nação que são os USA, só que a evolução da Humanidade se tem revelado surpreendente no seu crescimento e todos sentimos os efeitos disso mesmo. Cada dia que passa, nos ajustamos e nos flexibilizamos, para que possamos sobreviver. Sou naturalmente um cidadão deste mundo e reajo como os demais racionais. Assiste-me o direito de concordar ou discordar com pessoas.

É meu dever contribuir para a edificação dum mundo melhor. Devo assumir a autocritica e a critica construtiva. Em resumo, nada me move contra o cidadão G. W. B., mas sim estarei preocupado com o modo em como ele encara o Mundo, como pretende governar os USA e muito principalmente a maneira como ele considera os restantes países da terra.

DEFESA do CONSUMIDOR

Mário Frota*

Original, nosso (?!), só o 'cozido à portuguesa'

“Do socialismo à portuguesa”, de Otelio Saraiva de Carvalho, aos “ilícitos de mera ordenação social por estimativa ou à portuguesa”, de Severiano Teixeira, um traço, um denominador comum - a originalidade pretensamente reclamada numa aldeia global, 'normalizada', em que a imaginação escasseia.

Na realidade, como o proclamava Einstein, “melhor que o conhecimento, só a imaginação...”, mas... haja modos! Não pode a imaginação ser tão delirantemente fantasiosa que obrigue a esquecer os travejamentos do Estado de Direito.

Os registos da 'Via Verde', no quadro actual, só podem servir de base à facturação dos automobilistas que hajam aderido ao sistema em evidência e qualquer outra afectação seria ilícita, nomeadamente em termos de verificação das velocidades médias empreendidas em dado troço pelos automobilistas.

Outrotanto no que tange aos pontos de portagem se as relações contratuais se não processarem automaticamente, antes mediante a recolha manual dos títulos de acesso e seu processamento final.

Para além das dificuldades operacionais suscitadas, há outras de não menor valia a ter em conta: as que se prendem com a conformidade das medidas aprovadas em Conselho de Ministros com o sistema jurídico-penal e processual-penal instituído em Portugal e assente em garantias com o timbre ou a chancela da Lei. Fundamental: a Constituição da República Portuguesa.

Um qualquer ilícito de mera ordena-

ção social colhe as garantias do processo criminal, a saber, a da audiência da defesa. E a definição da factua da identificabilidade do agente 'locus delicti' (o lugar em que ocorreu) terão de ser rigorosamente cortados.

E o que se passará com as medidas ora 'aprovadas' em Conselho de

1.º Não há uma efectiva deteção da velocidade excessiva exacto contrarie os limites legais;

2.º Não há uma identificação do

3.º Não se determina o 'locus d' exactamente porque é com ba média estimada que se calcula o tual excesso de velocidade, no terminal do percurso efectuado.

Além do mais, sem uma efectiva contraprova, em vista do controlo lógico dos equipamentos, preclusão as garantias constitucionais de que se não podem afastar, sob arbitrio, iniquidade e prepotência

E Portugal arroga-se o estatuto de Estado de Direito.

Ademais, a cruzada contra a segurança sangrenta das rodovias portuguesas não passa exclusivamente de repressão sem limites. Antes se basear em acções de formação, formação e de efectiva protecção, vés de um escrupuloso cumprimento das prescrições legais fundam fundantes.

A efectividade do controlo, a prática visível de agentes de autoridade e transparência no gesto - eis de breve a receita singela para que as suas funcionem... Sem quaisquer diligências se deve afirmar que 140 hora podem não ser velocidade de va (ante as características do pisviatura e do automobilista) e 40 sê-lo de todo... Mas ao legislar, que fazê-lo de forma consequente

Para que a própria lei, que ora tem a aura de algo de sacrossanto porque feita por humanos para controlar comportamentos de homens e lheres, não caia no ridículo. Tal a de dos inquiridos pelas televisões logo preordenaram um sem número artimanhas para se furtarem aos tort demolidores das leis que se acna forja.

Os princípios não podem ser sacrosantos.

O Governo tem o dever de se afeitar aos princípios, a normas e a crítica que de nenhum modo podem por crise o arquétipo do Estado de Dir

Já que aí também se jogam garantias individuais que, sob pena de preclusão, exornam o estatuto de cidadãos livres numa cidade que prima a liberdade.

Que se aposte, a um tempo, de ma criteriosa, numa conjugação de vectores: formação, informação (pressuposto de prevenção) e repressão com conta, peso e medida, porque "o que é de mais, prejudica".

Dr. Lima Ribeiro

Médico

Especialista de Clínica Geral

Consultório: Rua 23, n.º 344 - 2.º C
Telefs.: 22 734 88 46 ou 96 235 37 45

Dr. Diogo Lima

Psicólogo Clínico

Consultório: Rua 23, n.º 344 - 2.º C
Telem.: 91 900 24 75

Vende-se em Espinho

APARTAMENTOS

T2 • T2 DÚPLEX • T3 • T3 DÚPLEX

Excelente localização. Bons acabamentos
Prontos habitar

Tel.: 227 348 573 • Tlm.: 914 527 56

Ecos da Cidade

José Domingues

Mais ruas
e passeios
sanificados

Vou voltar a abordar este assunto, porque esta semana notei que, além dos passeios em mau estado que tinha anotado, outros se começam a degradar, abrindo algumas brechas, que pode vir a constituir perigo para o transeunte.

Do mesmo modo, há já em algumas ruas, a evidência do piso, com a consequente deslocação dos cubos, o que também pode constituir perigo, não só para o próprio condutor do automóvel, mas também do passageiro, pois pode acontecer, na pior das hipóteses, ser atingido por qualquer pedrita alta. Deste modo, chama-se a atenção dos serviços camarários, para tais factos.

Desportos radicais
(versus educação zero)

Chamaram-me à atenção sobre alguns indivíduos andarem a praticar skate na praça Dr. José Oliveira Salvador, isto é, ali mesmo em frente aos Paços do Concelho, cortando flores e estorvando quem dirige para os serviços camarários.

Como tenho dito, gosto de ver, pessoalmente, o que se passa. E assim, no mesmo dia em que recebi o telefonema, passei pelo local, confirmando ser verdade tal informação.

Procurei saber se aquilo ali era efectivamente permitido, sendo-me dito que não, pois que se há alguém que os chame à atenção, ainda é insultado.

Ora, os tais indivíduos, mesmo jovens, são muito grandinhos para saberem que a cidade local é, por excelência, a 'sala de visitas' da nossa cidade, e que há um outro espaço, na antiga praça de touros, que foi adaptado para os tais desportos radicais. Os ditos, preferem ir para ali estorvar e provocar, em vez de que utilizarem os espaços próprios.

Quer gostemos, quer não, a grande verdade é que há indivíduos a quem os pais ou os pais fazem todas as vontades, o que dá em mais tarde fazerem o que lhes dá na real.

Seja na Escola, seja na sociedade. Filiam a tudo e a todos, porque "...têm todos os direitos... porque pagam..." - dizem eles - quando afinal não pagam coisíssima nenhuma. Nunca têm, porque nunca os obrigaram a ter, o respeito devido a terceiros, por isso, não sabem enquadrar-se numa sociedade sã. Não sei se já qualquer autoridade tomou conta deste caso, que em nada dignifica a nossa cidade, mas se não tomou, bom seria que estivesse atenta ao facto, pois à noite também há a mesma prática no mesmo sítio, com piores consequências, como eu já constatei, visto que andam por cima de toda a folha.

Árvores partidas,
canos arrancados...

Um dia destes, verifiquei que algumas árvores estavam partidas, do mesmo modo que alguns canos de águas pluviais estavam arrancados e os destroços espalhados ao passeio.

Disseram-me que tinha sido o Marco Paulo, mas sinceramente eu desta vez não acredito totalmente, porque numa certa noite, já de madrugada, em que ainda estava acordado, ouvi um barulho estranho. Levantei-me, e vi dois indivíduos, um de cada lado do passeio, a mexer nas portas

de todos os carros que ali estavam estacionados, não sei com que intenções... mas decerto não eram as melhores.

Bom seria que o lado sul da cidade começasse a ser mais vigiado, porque também uma loja de hardware e software foi assaltada, nesta zona... e por certo não foi o Marco Paulo!

Que este rapaz precisava duma melhor atenção da parte das nossas autoridades... é uma verdade inofensível. Já aqui o disse e volto a frisar.

Arranjam-se os jardins
(e as crianças brincam)

Tenho verificado que, em frente à nossa Igreja, os jardineiros camarários andam a arranjar o local.

Hoje, também vi algumas crianças a brincarem no local, ao lado de pais e, até, avós. E as suas gargalhadas de alegria contagiaram-me, ao ponto de parar a ver.

Mas não será 'sol de pouca dura'?!... Não será que aquele local vai continuar a ser conspurcado com excrementos caninos que, como sabemos, são portadores de perigosas doenças?!...

Afinal, quem terá mais direitos: os familiares que levam para ali as crianças para brincar ao ar livre... ou os/as donos que vão para ali levar os cães a arranhar e conspurcar tudo?

Note-se: eles - os cães - não são os culpados, coitadinhos!

Orfeão de Espinho
movimenta jovens

Há uns dias que não ia à sede do Orfeão, mas dispus-me a ir até lá. E fiquei encantado, porque notei umas grandes modificações (para melhor, é claro!), quer no que se refere ao espaço, quer ao movimento juvenil, tendo notado algumas caras novas, pelo menos para mim.

No que diz respeito ao espaço, notei a sala pintada e o respectivo chão quase coberto com placas de corticite, o que, além de lhe dar um aspecto mais alegre, o torna menos sujeito a acumulação de pó e, por conseguinte, da criação de ácaros tão prejudiciais à saúde.

É evidente que ainda falta cobrir o chão de outros compartimentos, mas o que é verdade é que o trabalho se anda a fazer com elementos da direcção e jovens do teatro, o que é de louvar... e agradecer!

No que se refere à actividade artística, lá estavam os jovens do teatro, puxados pelo incansável capitão Jerónimo Matos, fazendo mais um ensaio, com vista ao Sarau Cultural do próximo dia 12.

E mais: soube que alguns pais também se estão a interessar vivamente da actividade dos seus filhos, no Orfeão de Espinho e, por isso, até ali vão algumas vezes, o que prova que a colectividade já está a mexer com algumas famílias (no bom sentido, é claro!).

E como estava ali, fui sabendo mais algumas coisas, como por exemplo que a Secção de Animação

Cultural da nossa Câmara vai voltar a organizar o programa 'Ir a Banhos' e que o Orfeão foi convidado a entrar, novamente, nesse evento.

Mas voltando ao espaço físico da Sede, eu continuo a interrogar-me, se, efectivamente, com o crescimento de actividade que se está a notar, não será exigua para o Orfeão.

Ainda não há muito tempo, vieram dar-me os parabéns porque ouviram dizer que o Orfeão ia ter, no espaço da antiga Escola da Rua 23, um local.

Eu disse que não sabia de nada, mas que alguém, em tempos, ligado à nossa Junta de Freguesia, me dissera que contavam arranjar para o Orfeão, naquele local, pelo menos uma sala, onde pudessemos reunir e fazer o arquivo, além de podermos, uma vez ou outra, fazer ali uns ensaios.

O que é que se vai passar, afinal?...

O perfil
profissional
de cada signo

Não podemos exigir raciocínios lógicos dos astros. Pelo menos, não a lógica que nos guia, aqui na Terra. Mesmo assim, as pessoas me perguntam qual o melhor perfil profissional de cada signo, então resolvi passar essa relação, é uma análise superficial, mas que pode ajudar.

Confira:

Carneiro - deve buscar carreiras que exijam desafios constantes, para não se entediar com a rotina.

Touro - é carismático e, por isso, tem as qualidades necessárias para dirigir transformações organizacionais.

Gêmeos - sua personalidade é brilhante e toda a área que envolva a comunicação poderá ser excelente.

Caranguejo - humanitário, generoso e intuitivo, tem necessidade de trabalhar na área que envolvam pessoas para um objectivo comum.

Leão - vaidoso e conquistador, um líder nato, deixa sua marca na sociedade e consegue mudar o destino das pessoas que o cercam.

Virgem - detalhista e habilidoso, administra bem as pessoas e problemas e pode-se dar muito bem na área da saúde e do bom funcionamento do corpo.

Balança - equilibrado, evita confrontos, sociável, e pode ser um excelente advogado, ou diplomata.

Escorpião - apaixonado e determinado, é um realizador típico e se dá muito na área da pesquisa e do trabalho que envolva a reforma do mundo, como a psicologia.

Sagitário - independente, não se adapta a rotinas impostas, busca a liberdade e a justiça, pode-se dar muito bem no comércio exterior ou em viagens, também.

Capricórnio - impõem respeito e fazem com que as pessoas mudem de atitudes, podem ser excelentes engenheiros ou administradores.

Aquário - veio ao mundo para mudar as coisas, um pouco temperamental, e procura melhorar o mundo para as próximas gerações, toda profissional inovadora é excelente, como a informática.

Peixes - introspectivo, gosta de elaborar análises e projetos a longo prazo, mas se sente bem ajudando os outros, assistente social, médico, ou enfermeiro.

Vá em frente... e atente agora ao horóscopo semanal!

 **Carneiro (de 21/03 a 20/04)**

A lua está em conjunção ao seu planeta regente, então a semana será muito dinâmica e de muita ação, mas não se preocupe as coisas acontecem no momento certo, não fique criando ansiedade.

Procure ir ao cinema, ou ler um livro de seu autor favorito, isso o ajudará bastante.

 **Touro (de 21/04 a 20/05)**

Boa semana para cuidar da sua carreira, de fazer orçamentos e dedicar-se ao trabalho e aos deveres, com certeza será reconhecido, se está procurando outro emprego será beneficiado. Assumir responsabilidades, nesse momento para você, poderá ser encontrar a sua felicidade.

 **Gêmeos (de 21/05 a 20/06)**

Procure nesses dias ter disciplina, e se concentrar em um só objetivo, pois muitos caminhos podem não levar a nenhum. Na saúde deve cuidar dos seus brônquios, procure caminhar e respirar profundamente.

Evite fumar e coloque uma pedrinha de cânfora embaixo do travesseiro, vai lhe ajudar a respirar melhor.

 **Caranguejo (de 21/06 a 21/07)**

A semana começa com a lua em capricórnio na sua oposição, então evite conflitos familiares, com relação a pessoa que ama procure manter bastante diálogo nesse momento.

Procure sorrir, recupere o seu bom humor,

Horóscopo

Silvia Helena



mesmo numa situação difícil procure descobrir o lado positivo.

**Leão (de 22/07 a 22/08)**

Bom momento para mostrar sua criatividade em trabalhos humanitários, vai existir um interesse pelo bem estar das pessoas num sentido geral. No amor poderá conhecer alguém muito interessante, se estiver com seu coração solitário.

Aprenda que você mesmo pode ser fonte de coisas boas para a sua vida.

**Virgem (de 23/08 a 22/09)**

Excelente momento para manter diálogo, trabalhar em equipe e fazer reuniões importantes, porque vai sentir cooperação, pode beneficiar o comércio, como a compra e venda de imóveis.

Descubra o que lhe traz paz e dedique pelo menos meia hora do seu dia, fazendo isso.

**Balança (de 23/09 a 22/10)**

Relacionamentos iniciados nesse momento tem grande chance de dar certo, assim como as reconciliações serão favorecidas. Está se sentindo mais segura para Ter mais vínculos românticos.

Aprenda a cuidar de si mesma e a se entender.

**Escorpião (de 23/10 a 21/11)**

Com a fazendo um bom aspecto com Plutão, e a mesma estando em sua fase cheia, tudo que resolve fazer será com uma intensidade imensa, mas evite relações perigosas, tenha os pés no chão e até onde poderá arriscar.

Deve-se aceitar os outros como são, sem tentar mudá-los para satisfazer as suas necessidades.

**Sagitário (de 22/11 a 21/12)**

Mudanças e imprevistos podem deixar você desorientado ou se sentindo como se tivesse perdido o rumo, mas tenha fé para superar as dificuldades, pois sabemos que os momentos difíceis passam, não se decepcione se não puder com o auxílio de pessoas próximas.

Sem confiança numa força superior, o medo e o bloqueio cresce, onde deveria crescer o amor por si mesmo.

**Capricórnio (de 22/12 a 20/01)**

Se puder evitar pequenas viagens evite, pois poderá Ter aborrecimentos ou atrasos de última hora, evite lugares, ermos, sem iluminação, confie, desconfiando de pessoas que possam lhe oferecer muitas vantagens.

Nenhum passo é pequeno, porque cada um deles pode mudar a direção de sua vida.

**Aquário (de 21/01 a 19/02)**

Que tal encontrar antigos amigos de turma? Organize jantares, ou eventos que envolvam antigos companheiros, isso lhe fará muito bem, lhe trará mais objetivos e terá a oportunidade de fazer pessoas felizes.

Ao fazer pessoas felizes, isso nos faz sentir muito bem com o universo.

**Peixes (de 20/02 a 20/03)**

O consumo de remédios ou álcool pode ser prejudicial a você, nessa semana, porque podem trazer à tona emoções que não gostaria de ter. Procure fazer preces, meditar e tomar remédios, se necessário, de origem natural.

A melhor preparação para o seu futuro é alcançar a aceitação de si mesmo e de todos que já estiveram na sua vida.

Pessoas são músicas como vocês que terei o prazer de continuar ouvindo. Pessoas têm que fazer sucesso é isso que desejo a vocês. Mesmo que não estejam nas paradas. Mesmo que não toquem na rádio. Apenas no coração...

Qualquer dúvida sobre signos ascendentes e tudo que os astros possam responder, poderá enviar correspondência ao meu cuidado, para a Redação do jornal Defesa de Espinho.

Do Alto do MARÃO

José Abreu



A economia portuguesa no vermelho

Num dos artigos

que publicámos na vetusta 'folhinha' da nossa cidade dissemos, amargurados, que Amarante estava na cauda das terras do Interior, que o poder de compra está pelas ruas da amargura.

Dissemos das causas por que esta terra, que já teve uma economia razoável, com emprego para todos, caiu por aí abaixo e chegou aonde chegou: ao último lugar no 'ranking' do Douro Litoral, onde nos inserimos, histórica e geograficamente.

A causa é a falta de actividade produtiva que traga para cá dinheiro, que não temos. Escrever, ou não, estas coisas é a mesma coisa. O Poder não tem tempo para ler o que quer que seja dada a azáfama em que vive, a coligir apontamentos para responder a tanta gente que se queixa, que se lamenta por isto ou por aquilo que falta por todo o lado.

Mas, os avisos que nos chegam, vindos dos senhores da Europa, dos que põem e dispõem, não dizem respeito somente às terras do interior. Falam do país, que está 'frouxo' na sua economia, que ocupa o penúltimo lugar da lista dos parceiros da nova economia. Estamos ao lado do Líbano, esse pequeno país do mundo árabe, repleto de problemas com os vizinhos, e sem tradição industrial ou intercâmbio comercial. Estamos ao lado do Malawi, esse minúsculo país africano que vizinha com a antiga colónia de Moçambique, hoje terras de Maputo. Foi o que ouvimos a um comentador de TV, também ele alarmado com a situação que nos envolve.

Não parece, vistas as coisas à luz daquilo que se mostra, que estamos tão mal. Automóveis, já passam de cinco e meio milhões. O Algarve regorgita de veraneantes nas festas e romarias e, na época de praia, não há lugares para mais ninguém. O país mexe-se como se tratasse de uma superpotência económica mas, pelo que nos dizem os que sabem, é 'fogo de vista' que ilumina este falso cenário de abundância.

Vamos ter problemas, muitos, para gerar riqueza que chegue para manter este cenário. Por aqui, no Douro Litoral, onde nos situamos, as coisas estão más. O comércio queixa-se: não há poder de compra, não há indústrias, não se cria riqueza. E, o comércio vive disso: da riqueza que se cria.

A indústria que aqui havia encerrou as suas portas e a que resta é de pequena expressão laboral. O dinheiro que atrai a estas paragens do Tâmega não chega para fazer andar a sua economia e o comércio desespera-se a ver passar os dias sem ver sombra de comprador para aquilo que constitui o seu negócio.

Agricultura, actividade que em tempos idos era fonte de rendimento do concelho e da região, está morta, abandonada ao cuidado de ninguém. Tudo, ou quase tudo, o que hoje alimenta as famílias portuguesas vem de Espanha, França, Alemanha, do continente americano, a preços mais baixos que o granjeado cá com salários de pataco e

métodos rudimentares. Mas, é a terra que temos. Não temos outra e temos de dar voltas à imaginação para encontrarmos saída para estas contrariedades que embaraçam o nosso caminho.

Tenho falado, diversas vezes, de um sábio destas coisas da produtividade, de gerar riqueza, de aconselhar povos e governos, de seu nome Michael Porter. Numa das suas intervenções na Exponor, para quem o quis ouvir, disse que "cada povo tem de produzir aquilo que sabe e para o qual tem matéria-prima". E falava, como meta de reconhecido interesse nacional, em investir na indústria da madeira, actividade para a qual temos aptidão e razoável património de matéria-prima.

Todos ouvimos o seu conselho mas ninguém o seguiu. Falou para as 'paredes', como se diz na gíria, por estas bandas da serra do Marão.

Não estamos a 'puxar a brasa para a nossa sardinha' como poderá parecer, já que nos conhecem como aficionados desta actividade laboral em que fizemos profissão e de que tanto gostamos. Falamos pela experiência que a vida nos foi dando em mais de meio século a militar na mesma causa. Para Amarante, e toda a região do Vale do Tâmega, a indústria da madeira, tal como já teve, transformada em milhares de coisas para a construção e para o mobiliário, era uma força importante a animar a sua economia, a dar trabalho, a marcar presença no campo da exportação, a arrecadar divisas que, em tempos idos, vinham de todo o mundo e fizeram desta terra uma terra em que dava gosto viver. Que o digam os comerciantes da nossa praça, os trabalhadores que ela empregava. Que o digam as famílias, ao terem emprego para os seus filhos sem precisarem de ir, cada madrugada, para fora da terra ganhar o pão que as sustenta.

Não entenderam assim os jovens governantes que sucederam ao velho regime e, por isso, não honraram o contrato estabelecido que levou à industrialização de todo este vale, agora desactivado por falta de cumprimento do que tratara e do qual se fez 'letra morta'. Não me canso, nem tenho vontade disso, de clamar por esta causa. A Tabopan, hoje desactivada, está como diria Miguel Torga: "Gigante a sonhar, bosque suspenso, onde os pássaros e o tempo fazem ninho". E, a desmoronar-se, esse parque industrial que foi orgulho desta terra, que o mundo madeireiro nos vários continentes conhecia tão bem pela reputação daquilo que fabricava, não serve ninguém.

Cumpram, senhores governantes, a vossa palavra e o resto será obra feita. Se não ror esse o entendimento de quem detém o poder, Amarante continuará, na sua agonia, a empobrecer e a carpir mágoas. Não é justo que, por capricho ou por indiferença, as coisas fiquem como estão. O povo de Amarante, principal beneficiado com a industrialização da sua terra, não merece esse tratamento de indiferença a que está votado.

Não digam, senhores governantes, que não houve inovação, ou administração adequada, ou actualização de tecnologias. A empresa era uma referência na indústria madeireira em todo o mundo. O que fabricava tinha o 'agrément' das centenas de instituições que controlavam a qualidade em todos os países para onde exportava.

A causa única do encerramento foi, exclusivamente, o não cumprimento por parte do Estado daquilo que se comprometeu quando solicitou aos responsáveis da empresa a sua contribuição para industrializar uma das regiões da terra transmontana. É um acto de justiça cumprir a palavra dada. Amarante merece.

Regime legal sobre a poluição sonora

Em meados de Maio, entrará em vigor o novo regime legal sobre a poluição sonora, mais conhecido por Regulamento Geral do Ruído.

Por considerarmos matéria de interesse crescente, resolvemos escrever umas pequenas notas sobre o assunto. É impossível, dada a dimensão do regulamento, explicar todo o regime legal, contudo queremos deixar claros alguns dos direitos dos cidadãos.

Este regime legal aplica-se ao ruído de vizinhança e às actividades ruidosas, permanentes ou temporárias, susceptíveis de causar incómodos, nomeadamente às seguintes:

- 1) implantação, construção, reconstrução, ampliação e alteração da utilização de edifícios;
- 2) laboração de estabelecimentos destinados à indústria, comércio e serviços;
- 3) utilização de máquinas e equipamentos;
- 4) infra-estruturas de transporte, veículos e tráfego;
- 5) espectáculos, diversões, manifestações desportivas, feiras e mercados;
- 6) sinalização sonora;
- 7) execução de obras de construção civil.

Realçamos que esta enumeração de actividades ruidosas não é taxativa, ou seja, existem outras situações a que se aplica este regime legal.

O Decreto-lei disciplinador desta matéria atribui às Câmaras Municipais a função de delimitar no respectivo plano municipal de ordenamento do território as zonas sensíveis e as mistas.

Zona sensível é uma área vocacionada para usos habitacionais, para escolas, hospitais, espaços de recreio e lazer e outros equipamentos colectivos utilizados como locais de recolhimento.

Zona mista é uma área cuja ocupação seja afectada a outras utilizações, nomeadamente comércio e serviços.

Esta distinção tem por fim definir diferentes valores de ruído admissíveis, bem como determinar as actividades ruidosas que poderão ser exercidas nessas zonas.

As actividades ruidosas permanentes são actividades susceptíveis de produzir ruído nocivo ou incomodativo, para os que habitem, trabalhem ou permaneçam nas imediações do local onde decorrem.

CONSULTÓRIO JURÍDICO

José António Ribeiro*



Não podem ser exercidas em zonas classificadas como sensíveis. Só poderão existir nas zonas mistas. Estão ainda condicionadas a determinados limites se estiverem localizadas nas envolventes das zonas sensíveis.

As actividades ruidosas temporárias e aquelas actividades que, não constituindo um acto isolado, assumem carácter permanente, tais como obras de construção civil, competições desportivas, espectáculos, festas ou outros divertimentos, feiras e mercados.

Este tipo de poluição sonora é proibido durante o período nocturno, entre as 18 e 7 horas, e aos sábados, domingos e feriados. Contudo, a Câmara Municipal ou o Governo Civil poderão autorizar, através de licença especial de ruído, o exercício de actividade ruidosa temporária durante período nocturno, sábados, domingos e feriados.

É ainda interdito em qualquer dia da semana a realização de espectáculos de diversão, feiras, mercados ou manifestações desportivas na proximidade de edifícios de habitação, escolas, hospitais ou similares salvo se autorizadas por licença especial de ruído.

As obras de recuperação, remodelação ou conservação realizadas no interior de habitações, de escritórios ou estabelecimentos comerciais apenas podem existir na origem da produção de ruído em diurno e durante o período diurno entre as 8 e as 18 horas. Exceptuam-se os trabalhos urgentes executados com vista a evitar ou minorar perigos ou danos relativos a pessoas e bens.

Quem realizar estas obras deverá afixar em local acessível aos utilizadores do edifício, a duração prevista das mesmas, bem como o horário em que ocorrerá a máxima intensidade de ruído.

Questão igualmente importante é o chamado ruído de vizinhança. Os interessados poderão apresentar queixas junto das autoridades policiais da área.

Sempre que o ruído for produzido no período nocturno, as autoridades policiais ordenam à pessoa que origina o ruído que cesse, de imediato, a produção do ruído.

Se o ruído de vizinhança ocorrer no período diurno, as autoridades policiais notificam o causador do ruído para deixar de o produzir.

O não respeito por estas normas constitui contra-ordenação punível com coima (vulgo multa) de 100.000\$00 a 500.000\$00 quando praticada por pessoa singular, e de 250.000\$00 a 5.000.000\$00, quando praticada por pessoa colectiva.

Poderão existir ainda sanções acessórias, sempre que a gravidade da infracção justifique, como:

- a) a perda de máquinas ou utensílios utilizados na prática da infracção;
- b) privação do direito a subsídios ou benefícios;
- c) encerramento de instalações ou estabelecimentos cujo funcionamento esteja sujeito a autorização ou licença da autoridade administrativa e no âmbito do qual tenha sido praticada a infracção;
- d) suspensão de autorizações, licenças e alvarás;
- e) interdição do exercício de profissões ou actividades cujo exercício dependa de título público ou de autorização ou homologação de autoridade pública.

*Advogado estagiário

Correspondência endereçada para a Avenida 24, n.º 1019, 3.º andar, sala H - 4500-202 Espinho ou e-mail: j.a.ribeiro@clix.pt
Ou para a Redacção do Jornal Defesa de Espinho ou e-mail: defesadeespinho@mail.telepac.pt

Assembleia de Paramos aprova

Estalagem do Aeroclube para venda

Sandra Soares (texto)
Vitor Lancha (foto)



A concessão de exploração do edifício da Junta de Freguesia de Paramos, que se situa junto ao Aeroclube, foi a concurso, mas o mesmo ficou sem efeito, por ausência de participantes, pelo que o executivo da Junta de Freguesia foi obrigado a dar novo rumo à situação.

Assim, levou à última reunião da Assembleia de Freguesia um pedido de autorização para que pudesse abrir novo concurso, desta feita para a alienação das instalações para que "se possam cumprir os requisitos do objectivo da Junta de Freguesia, garantindo, da forma possível o funcionamento do empreendimento com a qualidade que todos desejamos".

O presidente da Junta, Américo Castro, acrescentou ainda que "a actual situação é insustentável, mas a Junta também não está vocacionada para a exploração de espaços comerciais ou de hotelaria nem tem dinheiro para o investimento necessário e é importante ver o espaço a funcionar, engrandecendo a freguesia, enquanto que a verba conseguida com a alienação do espaço serve para concretizar obras já autorizadas no Plano de Actividades".

Os vogais mostraram-se surpreendidos com o facto do concurso não ter

tido participantes, recordando que na reunião anterior alguns elementos consideraram as condições apresentadas demasiado vantajosas, pelo que, reconhecendo não haver outra solução, aprovaram por unanimidade a abertura de novo concurso desta feita para a alienação do edifício, mas cujo regulamento deve impor a actividade de hotelaria.

Domingos Monteiro (Apardil) "disposto a trabalhar"

Domingos Monteiro, presidente da Associação Paramense de Defesa dos Interesses Locais (Apardil), pediu para fazer uma intervenção, no período dedicado ao público, onde levantou diversas questões que já referiu em outras ocasiões, mas que considera serem problemas graves que afectam a freguesia.

O responsável máximo da Apardil sublinhou que esta tem "assumido o papel da oposição em Paramos", aceitando o desafio

que diz ter-lhe sido feito na última assembleia de freguesia, garantindo estar disposto "a colaborar num órgão deliberativo, caso surja a oportunidade para se candidatar e seja eleito".

Estas afirmações não foram pacíficas e geraram alguns comentários por parte dos vogais da Assembleia e do executivo da Junta, segundo os quais a Apardil tem tentado denegrir tudo o que a Junta faz. Para Jorge Sá, "depois da lista de independentes ter sido eleita por 70 por cento dos votos, como a oposição partidária não tinha voz, usou algumas associações".

Domingos Monteiro ainda teve tempo de retorquir:

"O que dizemos são questões concretas e localizadas e não estamos aqui só para criticar, até louvamos o trabalho levado a cabo pela junta depois das inundações. Apenas afirmo estar disponível para arregaçar as mangas e ajudar a resolver os problemas".

Informação do presidente e apoio do RE3

Da informação do presidente destacam-se vários assuntos sobre os quais os vogais pediram alguns esclarecimentos a Américo Castro.

Foram efectuadas as escrituras e registos de todos os terrenos que já eram propriedade da Junta, mas ainda não tinham a situação regularizada, nomeadamente os terrenos da Marinha e Praia de Paramos.

Uma acção muito importante para o autarca pois, "a partir de agora, pudemos enfrentar qualquer processo de Tribunal tranquilos".

Américo Castro mostrou-se magoado com a atitude de algumas pessoas em relação ao trabalho da Junta depois as últimas inundações, lembrando que embora não se encontrasse na freguesia, "Manuel Dias (secretário) abraçou o problema, assumindo totalmente os deveres do executi-

vo com empenho e muita dignidade".

Ainda relacionada com a questão das inundações, foi realizada uma reunião com o Oporto Golf Club e o Regimento de Engenharia n.º 3, entre outras entidades (PSP, Centro de Saúde, Segurança Social de Aveiro e associações locais) e deste encontro resultaram algumas novidades.

A partir de Junho, aproveitando uma equipa de pessoal da formação profissional que se vai encontrar a trabalhar, o RE3 vai limpar valas e linhas de água, assumindo toda a obra.

A Câmara Municipal de Espinho apenas terá de comprar os materiais, pelo que Américo Castro louva esta instituição militar pela abertura que mostrou em relação às suas propostas.

Nesta reunião foram ainda aprovados por unanimidade a conta de gerência de 2000 e um voto de pesar pelo falecimento do pai do presidente da Assembleia de Freguesia, Joaquim Menezes.

Aluga-se ESPINHO

T2 mobilado
T3 mobilado
T2+1 mobilado
Lojas A p/ 80 cts.
Moradias

Vende-se

Terrenos c/ proj. p/ moradias
Moradia C. Espinho
T3 novo
T2 novo
T1 novo
T2+1 Dúplex novo

HABIESPINHO - Tel. 22 731 12 19 • Tlm. 919532519
Email - gracaemoreira@telepac.pt AMI 3587

Escritório

Necessita de elemento com conhecimentos administrativos e informáticos para complementar crescimento.

Resposta a este jornal ao n.º 2288

Passa-se em Espinho

CAFÉ / PASTELARIA / SALÃO DE CHÁ

Situado em local privilegiado.

Muito bom movimento.

Telef. 22 731 30 62

Tele-Rocha

Instalações de Gás com Contador
Móveis • Electrodomésticos
Cozinhas por medida

Vendas: Av. 24 - 771 • Tel. 227341612
Gás: R. 31 n.º 469 • Tel. 227340325 • Fax: 227330739

Vende-se

T2 r/chão (Junto à Progado - Mira) - 18.000 cts.

Aluga-se

ESTABELECIMENTO c/ 100 m2 - Cave c/ 80 m2
ao nível do chão - 100 cts.

ARMAZÉM INDUSTRIAL - 350 m2 - 200 cts.

Telef. 227340325 - 919591294 • Fax 227330739

A SOLUÇÃO PARA A SUA PROCURA

T1 - Novo - C/ terraço, 2 banhos - 12.750 cts.
T2/T3 - Novos - Acabamentos excelentes, coz. equip. - 14.500/17.000 cts.
T3+1 Dúplex - Novo - Espinho - 180 m2, vistas p/ o mar - 36.000 cts.
T3+1 Dúplex - Novo - Garagem p/ 3 carros - 26.000 cts. (neg.)
T4 - Espinho - Boa localização - 18.500 cts.
Moradia T2 - C/ fogão de sala, garagem, pátio - 21.000 cts.
Moradia nova - 400 m2, c/v+r/c+1.º A+sótão, aquecimento central, jardim, churrasqueira, garagem p/ 3 carros - 34.000 cts.

Se quer vender a sua moradia visite-nos

Av. 24, n.º 237 • Tel. 96 428 55 46 / 93 372 40 01

VIA ÚNICA

«Defesa de Espinho» - 3606 - 2001-05-10

DIRECÇÃO-GERAL DOS IMPOSTOS
DF de Aveiro

Serviço de Finanças de Espinho

Edital

2.º publicação

Daniel Ferreira Dias, Chefe do Serviço de Finanças de Espinho

Faz saber que no dia 28 do mês de Maio de 2001, pelas 10 horas, neste Serviço de Finanças sito na Rua 26 n.º 605 em Espinho se há-de proceder à abertura das propostas em carta fechada para venda judicial nos termos dos artigos 322.º e seguintes do Código de Processo Tributário dos bens adiante designados, penhorados a Equipetra - Equipamentos de Transformação de Pedra, Lda., residente Rua 22 n.º 23 em Espinho, no processo de execução fiscal n.º 100604.5/97 e apensos para pagamento da dívida de Esc.: 2 461 873\$00 (dois milhões, quatrocentos e sessenta e um mil, oitocentos e setenta e três escudos), referente a IVA.

É fiel depositário Reinaldo Lima Vieira Pinto, residente Rua 18 n.º 727, em Espinho, que deverá exibir os bens no local a qualquer potencial interessado.

São, assim, convidadas todas as pessoas interessadas a apresentarem as suas propostas em carta fechada, até às 16h00 do dia anterior ao designado para a venda, dirigidas ao Chefe de Finanças, devendo identificar o proponente (nome, morada e n.º de contribuinte) e no sobrescrito deverá ser mencionado o seguinte: **Proposta em carta fechada referente ao processo de execução fiscal n.º 100604.5/97 e apensos contra Equipetra - Equipamentos e Transformação da Pedra, Lda.**

As propostas serão abertas no dia e hora designados para a venda na presença do Chefe de Finanças.

Podem assistir à venda os proponentes e os citados nos termos do art.º 321.º do Código de Processo Tributário, devendo comprovar a sua identidade ou poder com que intervêm.

O valor base para a venda é de Esc.: 762 800\$00 (setecentos e sessenta e dois mil e oitocentos escudos), não se considerando as propostas de valor inferior a 70.º do valor base.

No acto da venda deverá ser depositada a importância de 1/3 desta na Tesouraria de Finanças, devendo os restantes 2/3 serem depositados no prazo de 15 (quinze) dias.

Se o preço oferecido mais elevado for proposto por dois ou mais proponentes abrir-se-á logo licitação entre eles, salvo se declararem que pretendem adquirir os bens em co-propriedade. Se estiver presente apenas um, pode este cobrir a proposta dos outros e, se nenhum deles estiver presente ou, estando, não pretender licitar, proceder-se-á a sorteio.

Ficam por este meio citados quaisquer credores incertos e desconhecidos que gozem de garantia real sobre os bens penhorados, bem como os sucessores dos credores preferentes para reclamarem os seus créditos no prazo de 20 (vinte) dias a contar da venda nos termos da alínea a) do art.º 329.º do supra citado Código.

Ficam ainda notificados os titulares do direito de preferência na alienação do(s) bem(ns).

BENS PENHORADOS

1) - **Centro e trinta e quatro mós, designadas pelo nome "Terzazo" com 100 mm de diâmetro**, não possuindo quaisquer outros elementos de referência, encontrando-se em razoável estado de conservação a que se atribui o valor presumível global de **Esc.: 201.000\$00 (duzentos e um mil escudos)**, sendo de **Esc.: 1.500\$00**, o valor atribuído a cada uma; 2) - **Setenta e três mós designadas pelo nome "Terzazo" com 120 mm de diâmetro**, não possuindo quaisquer outros elementos de referência, encontrando-se em razoável estado de conservação a que se atribui o valor presumível global de **109.500\$00 (cento e nove mil e quinhentos escudos)**, sendo de **Esc.: 1.500\$00**, o valor atribuído a cada uma; 3) - **Dezanove rebolos**, sem quaisquer elementos de referência, marca ou número, encontrando-se em razoável estado de conservação a que se atribui o valor presumível global de **19.000\$00 (dezanove mil escudos)**, sendo de **Esc.: 1.000\$00**, o valor atribuído a cada um; 4) - **Cento e oitenta e quatro segmentos ferrados**, sem quaisquer elementos de referência, marca ou número, encontrando-se em razoável estado de conservação a que se atribui o valor presumível global de **220.800\$00 (duzentos e vinte mil e oitocentos escudos)**, sendo de **Esc.: 1.200\$00**, o valor atribuído a cada um; 5) - **Oitenta e sete mós cónicas**, sem quaisquer elementos de referência, encontrando-se em razoável estado de conservação a que se atribui o valor presumível global de **87.000\$00 (oitenta e sete mil escudos)**, sendo de **Esc.: 1.000\$00**, o valor atribuído a cada uma; 6) - **Vinte rebolos magnésia**, sem quaisquer elementos de referência, encontrando-se em razoável estado de conservação a que se atribui o valor presumível global de **40.000\$00 (quarenta mil escudos)**, sendo de **Esc.: 2.000\$00**, o valor atribuído a cada um; 7) - **Treze segmentos 5 extra**, sem quaisquer elementos de referência, encontrando-se em razoável estado de conservação a que se atribui o valor presumível global de **13.000\$00 (treze mil escudos)**, sendo de **Esc.: 1.000\$00**, o valor atribuído a cada um; 8) - **Cinco blocos de polimento**, sem quaisquer elementos de referência, encontrando-se em razoável estado de conservação a que se atribui o valor presumível global de **5.000\$00 (cinco mil escudos)**, sendo de **Esc.: 1.000\$00**, o valor atribuído a cada um; 9) - **Cento e trinta e cinco rodas de pano**, sem quaisquer elementos de referência, encontrando-se em razoável estado de conservação a que se atribui o valor presumível global de **67.500\$00 (sessenta e sete mil e quinhentos escudos)**, sendo de **Esc.: 500\$00**, o valor atribuído a cada um.

Acresce IVA à taxa de 17%.

E eu, António Afonso, escrivão, o escrevi.

Espinho, 2001-04-26

O Chefe de Finanças,

a) **Daniel Ferreira Dias**



Quarto aniversário do Clube Jotex

Valorização do comércio tradicional a nível nacional

O Clube Jotex festejou o seu quarto aniversário com os colaboradores ligados a esta iniciativa, os premiados deste ano e alguns convidados, um evento que se realizou na cidade de Beja, localidade do cliente premiado, com um almoço e a distribuição de 60 barras de ouro aos contemplados.

A gerência da Jotex, representada por Joaquim Tavares e Dina Tavares, acompanhada dos dois directores, Regina Pinho e Victor Tavares, entre outros colaboradores, deslocou-se a Beja onde foi realizada a cerimónia da entrega de prémios relativos às comemorações do quarto aniversário do Clube Jotex.

Antes da cerimónia, Joaquim Tavares dirigiu algumas palavras de agradecimento a todos os presentes, inclusivamente à comunicação social, realçando que todo o processo deste projecto se deve aos directores

da empresa Regina Pinho e Victor Tavares.

Prosseguindo no uso da palavra, o responsável anunciou os objectivos que se pretendem atingir com o Clube Jotex no presente e no futuro, que apresentam três vertentes.

Para o empresário é importante "despertar no consumidor a preferência para os produtos nacionais com qualidade e design, utilizando estratégias de marketing para a divulgação dos produtos Jotex".

Joaquim Tavares acrescentou que "com as vantagens que o Clube Jotex proporciona, tais como viagens, barras de ouro, descontos especiais em seguros e outros, colaboramos com o comércio tradicional, na aproximação e fidelização do consumidor à marca e ao estabelecimento que a representa".

O responsável máximo

da Jotex não esqueceu referir a necessidade de maior equilíbrio na balança Portuguesa e na balança de pagamentos, explicando que "como é do conhecimento dos portugueses, por vezes as nossas importações são muito superiores às exportações o que, na minha opinião, se deve aos responsáveis deste país porque não dão informação suficiente para que os portugueses dêem a sua preferência aos produtos nacionais de qualidade, evitando saídas de divisas que provocam desequilíbrios".

No entendimento de Joaquim Tavares, baseado na sua experiência e conhecimento, "a nível nacional e internacional, o nosso comércio tradicional tem sido altamente prejudicado arrastando indústrias nacionais e serviços para situações difíceis pela abertura desmedida e apoios às marcas e empresas estrangeiras sem quaisquer critérios".

O empresário concluiu garantindo que "a Jotex continua em crescimento, que está preparada para enfrentar os grandes desafios do futuro".

Seguiu-se a cerimónia de entrega dos prémios aos três contemplados com 20 barras de ouro cada um e foram eles: a cliente da Jotex, Maria Antonieta, a balconista da loja, Maria José Entradas e um consumidor de Mértola, Renato Vaz.

No encerramento da cerimónia foi efectuado um brinde ao Clube Jotex, cantaram-se os parabéns e foram deixados votos de felicidade para o futuro.



Nas escolas secundárias do concelho

Hemiciclo Escolar

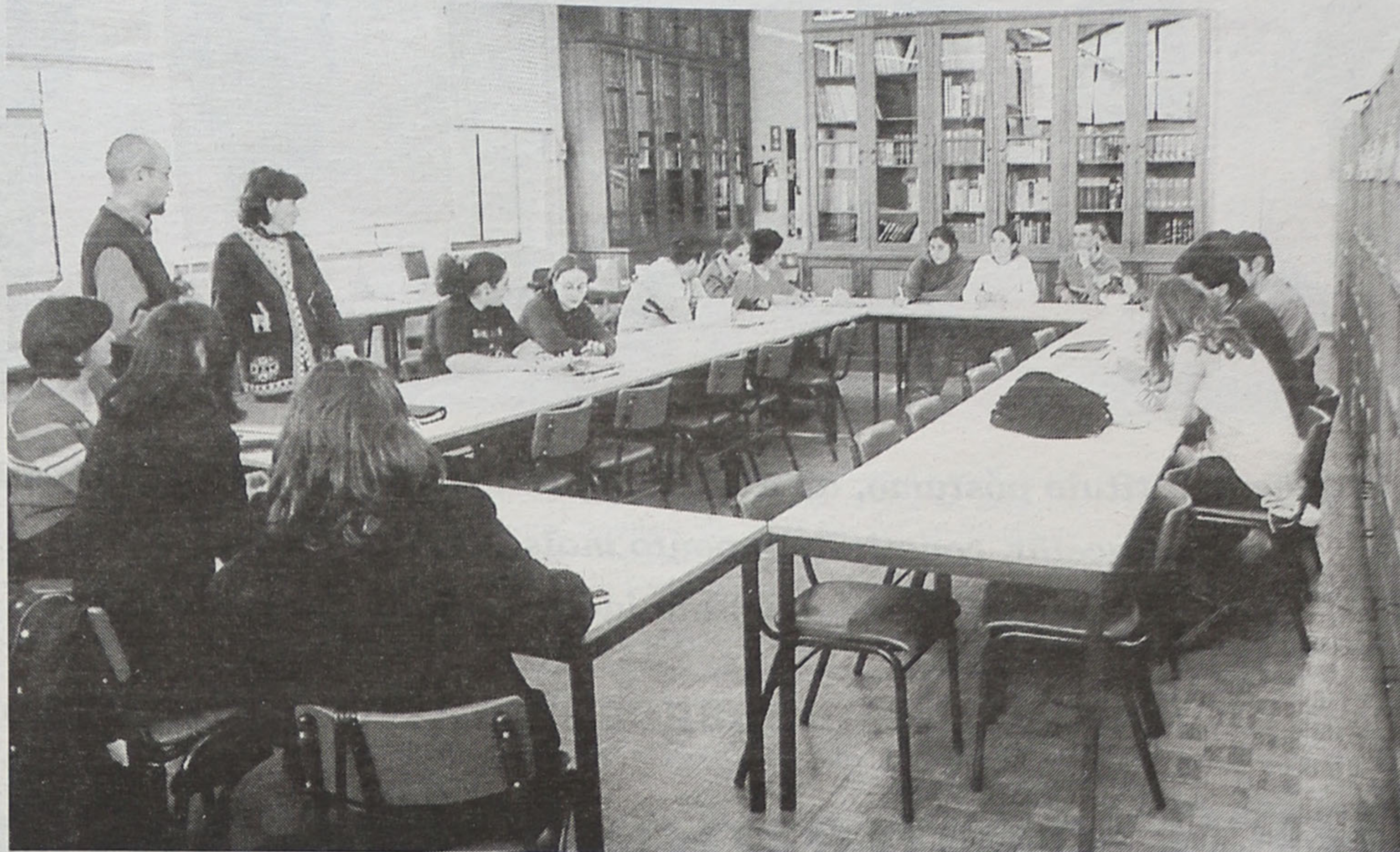

Sandra Soares (texto)
Vitor Lancha (foto)

O Hemiciclo Escolar é um jogo que tem como objectivo incentivar os jovens à participação activa em diversos aspectos da sociedade, vivendo em espírito de cidadania, estando a sua organização a cargo do Instituto Português da Juventude.

Este ano a temática abordada abrange a saúde e sexualidade juvenil, assunto sobre o qual os deputados eleitos por cada uma das escolas têm de elaborar um argumentário, contendo a resposta e justificação para diversas perguntas, posições assumidas e que devem ser defendidas na sessão distrital e depois na sessão nacional.

Depois do tema de 2000 ter sido a União Europeia, sem direito de escolha, estes ano os jovens tiveram uma participação mais activa e puderam escolher, através da Internet, a questão que gostariam de ver abordada, um processo mais democrático, mas que atrasou todas as restantes etapas do jogo.

Foi por estarem condicionados pelo tempo que os responsáveis pelo projecto na Escola Secundária Gomes de Almeida optaram por apostar mais nas turmas do ensino secundário ligadas

às áreas das ciências naturais e biologia, embora todos os alunos dos 10.º, 11.º e 12.º anos têm tido a oportunidade de participarem no processo de eleição dos seus representantes, até porque houve o cuidado de ir de encontro aos alunos, nas salas de aula, para que votassem.

Cada lista podia eleger cinco deputados e dois suplentes e foram apresentadas seis listas, pelo que foram apresentados 30 candidatos efectivos, para 20 lugares no hemiciclo, incluindo o presidente, vice-presidente e secretário da mesa. As listas A e C conseguiram eleger os seus cinco deputados.

Presidente da mesa distrital

Foram efectuadas quatro sessões do hemiciclo e delas resultaram um argumentário com a resposta a seis questões e a eleição dos representantes desta escola às sessões distrital e nacional.

Carlos Morais frequenta o 10.º ano e foi o elemento escolhido para se candidatar a um lugar na mesa, durante a sessão distrital. Depois de efectuado um casting entre os candidatos das quinze escolas do distrito de Aveiro, o jovem espinhense foi o seleccionado para as-

sumir o cargo de presidente de mesa, podendo ser novamente escolhido, através de novo casting, para a mesa da sessão nacional.

Foram também votados os dois elementos que vão representar a Manuel Gomes de Almeida na sessão distrital. São eles: Tiago Santos e Diogo Moreira. Para a sessão nacional foram seleccionados três representantes: Bruno Teixeira, Carlos Morais e Inês Ferreira. Os representantes suplentes são: Nuno Henrique Silva e Carlos Freitas.

A escola vencedora na sessão distrital leva à sessão nacional cinco representantes, de contrário apenas vai um representante, na qualidade de delegado.

Apesar do mais importante na participação dos jovens neste jogo da cidadania ser a troca de experiências, os prémios para a escola vencedora a nível nacional são aliciantes: 50 idas a Estrasburgo e à Bélgica, material informático para a escola, vales de desconto em Pousadas da Juventude e cartões de alberguista.

Mas existe ainda outro atractivo na iniciativa para 2001, a escola pode apresentar ao Hemiciclo um projecto de actividades relativas ao tema abordado, nesse caso, saúde e sexualidade juvenil, que depois de aprovado pelo mesmo hemi-

ciclo, é remetido ao serviço regional do Instituto Português da Juventude do distrito.

Depois de avaliados a qualidade do projecto, o grau de envolvimento dos alunos da escola e as parcerias estabelecidas com outras escolas e com a comunidade, os projectos aprovados serão financiados em 50, 70 ou 100 mil escudos.

Questões polémicas

O argumentário defendido pelos alunos da Escola Secundária Gomes de Almeida na sessão distrital, que os poderá levar até à nacional responde a seis questões relacionadas com o tema de 2001.

Na primeira pergunta os jovens consideram que a comercialização do tabaco deve ser permitida sem restrições, já que o seu consumo é feito por todas as faixas etárias, incluindo as mais jovens, altura em que normalmente se inicia o consumo, mas não são as proibições que impedem esse consumo, é tudo uma questão de educação e informação. Assim, ao contrário de proibir, estes jovens defendem que se deve divulgar os seus malefícios e aumentar significativamente o preço, o que pode ser uma medida mais eficaz.

A publicidade a bebidas alcoólicas também deve ser permitida sem restrições pois, apesar dos jovens mostrarem não resistir à tentação de consumir "não é a publicidade que tem mais impacto na tomada de decisão".

Os jovens espinhenses consideram que a realização do teste de HIV deveria ser obrigatória para todos, embora o resultado deva ser sigiloso, para que não tenham atitudes discriminatórias, mas possa ser feito um melhor acompanhamento, desde muito cedo, da doença, evitando-se consequências mais graves. Deve ser o Estado a suportar as despesas e a tomar medidas de apoio.

Preservativos gratuitos

Os preservativos devem ser distribuídos livremente e de forma gratuita, aumentando o acesso aos mesmos, pois são fundamentais não prevenção de doenças sexualmente transmissíveis, além de serem um método eficaz de contracepção, mas a distribuição deve ser feita, sobretudo, nas farmácias e centros de saúde, acompanhada de informação.

Quanto à pílula do dia seguinte deve ser vendida e distribuída gratuitamente, mas apenas em consultas de planeamento familiar, pois deve ser utilizada em situações excepcionais e não como um método contraceptivo. Além de ser preciso acautelar efeitos secundários, já que existem melhores que não têm tolerância à pílula.

Na última questão a escolha do assunto a abordar ficou a cargo dos alunos que, apesar de terem pensado abordar um tema específico, como a anorexia, os jovens acabaram por optar por uma questão mais generalista: "Os prós e os contras da "idade louca", pois gostariam de ver discutidos mais aprofundadamente tanto os temas anteriores debatidos, como muitos outros.

Resta esperar pelo resultado da sessão de hoje para saber como se saíram os jovens espinhenses, quem sabe, os futuros políticos da nossa praça...

Clínica Médica Dentária

Dra. Rosa Neves

e
Dra. Leopoldina I. Santos Tavares

Acordos com: ACASA e CGD
Rua 23 n.º 773 - 1.º eq. - Espinho
Telef: 227340116

JOSÉ AUGUSTO G. OLIVEIRA

Serviço de Transporte de Mercadorias
e Mudanças

ESPINHO

Tlf. 227 321 956 - Tlm. 934 250 209

ELVIRA SILVA

Especialista de Dermatologia
Venereologia
(Doenças da Pele)

CONSULTÓRIO: Rua 11, n.º 746 • Telef. 227343467



A homenagem, a título póstumo, ao ex-comandante do Regimento de Engenharia 3, Sérgio Bacelar, constituiu o ponto mais alto das comemorações do 25.º aniversário daquela unidade sediada em Paramos.

Manuel Proença (texto)
Vitor Lancha (fotos)

Sérgio Bacelar homenageado a título póstumo RE3 comemora 25 anos

Uma homenagem a título póstumo ao ex-comandante do RE3, major-general Sérgio Bacelar, com o descerramento de um busto, foi o acto mais marcante das comemorações do 25.º aniversário daquela unidade militar de engenharia, sediada em Paramos. As cerimónias, que decorreram na sexta-feira, contaram com a presença de inúmeras individualidades, civis e militares, entre as quais se destacavam o vice-chefe do Estado Maior do Exército, tenente-general Correia Leal, o ex-governador de Macau e Director honorário da Arma de Engenharia, tenente-general Rocha Vieira, o governador civil de Aveiro, Antero Gaspar e o comandante do RE3, coronel Campos Gil.

Um dos actos mais significativos das cerimónias foi a homenagem que Regimento de Engenharia 3 prestou, a título póstumo, ao major-general Sérgio Bacelar - um descerramento de um busto, próximo da messe de oficiais, num local estra-



tégico, para que a sua memória jamais seja esquecida. Os militares do RE3 prestaram uma homenagem aos mortos pela pátria, colocando o respetivo nome numa coroa de flores.

Durante a cerimónia militar comemorativa do 25.º aniversário do RE3, foram entregues condecorações a alguns dos militares e militares que prestaram serviços brilhantes àquele unidade militar e ao Exército em geral.

O comandante do Regimento de Engenharia 3, coronel Campos Gil, no seu discurso, fez questão de dizer que "com 25 anos é o recomeço de uma história, que em curta já se poderá considerar significativa e merecida, como atestam as inúmeras experiências adquiridas ao longo dos 25 anos de existência da unidade, que presta serviços de apoio à defesa nacional e ao Exército em geral.

A ligação ao país estabelecida através de diversos trabalhos realizados pelo Regimento de Engenharia 3, com o apoio, que desde o início prestamos a cerca de 100 autarquias e vários organismos e entidades públicas e privadas, demonstra a importância da colaboração que nos

Bodas de Prata - 1976/05/09 - 2001/05/09
António de Oliveira Duarte
Maria José Amaral Pinto Duarte



Seus filhos e genros lembram esta data tão especial.
Felicidades



Salvé 12/05/2001
Júlio Dias
Vieira da Costa

Os seus filhos desejam-lhe do fundo do coração, muitas felicidades e muitos parabéns, não só por este dia, mas também por ser o pai mais bondoso, mais querido, enfim, o melhor do mundo.
Beijinhos



Salvé 12/05/2001
Olga Campos
Marinhão Granja

Seu marido, filhas, filhos, genros, netinhas e netinhos, desejam-lhe um feliz aniversário.

Armações
Lentes de Contacto
Óculos de Sol

MARCAMOS CONSULTAS PARA MÉDICO OFTALMOLOGISTA
EXIJA OS CUIDADOS DE UM PROFISSIONAL
OS SEUS OLHOS VÃO VER A DIFERENÇA
Teste de Visão Gratuito
Descontos para todos os Organismos e Associações

VISÃO 21
óptica médica
Ángulo Ruas
21 e 1B
Tel: 22731486
4500 ESPINHO

FILIPE M. BRANDÃO
MÉDICO - REUMATOLOGIA

CLÍNICA MÉDICA N.ª S.ª DA AJUDA - ESPINHO
Rua 16, n.º 789 - 4500 Espinho • Telef. 227342699



foi, e será uma das formas, talvez a mais clara e inequívoca, em que se materializam os laços do Exército com a Nação, assegurando o prestígio da instituição militar".

Segundo Campos Gil, "respeitamos e homenageamos o povo anónimo e humilde em cada quilómetro de estrada que abrimos. Sentimos em troca o respeito e o carinho com que diariamente somos tratados e recebidos".

E por isso, o comandante do RE3 disse que "a capacidade deste Regimento, em meios de construção horizontal foi e é também aproveitada anualmente, no apoio às unidades da Região Militar Norte. Com todas e com cada uma na sua especificidade, colhemos inestimáveis experiências que muito têm contribuído para a melhoria de muitos aspectos da nossa prestação".

Campos Gil abordou, também, os cursos de formação que são ministrados pela sua unidade militar:

"Na área da instrução, para além dos normais turnos do Curso de Formação de Praças, ministra o RE3, em parceria com o Instituto do Emprego e Formação Profissional, e em particular com o Centro de Formação Profissional de Rio Meão, num espírito de colaboração excepcional, que nos

apraz salientar, dois cursos de formação profissional, de duração anual e únicos no País - o curso de operadores de equipamento pesado de engenharia, de que está a decorrer o sexto, e o curso de mecânicos de equipamento de engenharia, de que está a decorrer o terceiro. Pela mais-valia que estes cursos representam para o Exército, na formação de pessoal especialista capaz e pelas habilitações profissionais conferidas aos militares que os frequentam e que

desta forma constituem um incentivo valioso para a sua fixação nos regimes de voluntariado e contrato, é importante que o Exército, nos estudos em curso de reorganização das unidades, tenha, no que concerne ao RE3, em consideração este aspecto que reputamos de vital importância" - sublinhou.

O comandante do RE3 não se esqueceu de mencionar o trabalho que um destacamento de seis dezenas de militares da sua

unidade está a realizar em Timor. Trata-se, segundo Campos Gil, de "uma unidade de escalão Companhia, com 60 elementos, integrada no 2º Batalhão de Infantaria da BLI onde desenvolve trabalhos de construções, quer horizontais, quer verticais, inseridos num programa de infra-estruturas do território e em apoio da unidade portuguesa, na melhoria e manutenção das suas próprias instalações".

Por fim, Campos Gil fez

questão de sublinhar que "comemorar 25 anos é também lembrar os anteriores comandantes e todos quantos com abnegação serviram nesta unidade. Aqueles que instalaram e deram corpo a este aquartelamento tal qual hoje o conhecemos, aqueles que com a sua superior orientação e os que com o seu labor consolidaram o valor e prestígio deste Regimento. Foi com este espírito que homenageamos um homem que tanto de si deu

a este Regimento e ao Exército. Lembrámos com saudade e respeito o seu exemplo. Lembrámos hoje e lembraremos sempre o camarada e o amigo de todas as horas, o major-general, Sérgio Bacelar" - concluiu.

Antes de um belíssimo almoço comemorativo do aniversário do RE3, teve lugar uma visita a uma exposição, na nova carreira de tiro daquela unidade militar. No seio dos inúmeros convidados, figuravam os ex-comandantes do RE3, major-general Carneiro Teixeira e coronel Branquinho Ruivo, os vereadores da Câmara Municipal de Espinho, Manuel Rocha e Armando Jacinto, o comandante Distrital de Aveiro da PSP, superintendente Jorge Barreira, o comandante da PSP de Espinho, comissário José Silva, o ex-segundo comandante do RE3, coronel Luís Nobre, os comandantes dos Bombeiros Voluntários de Espinho, Gomes da Costa e dos Espinhenses, Joaquim Patela, os presidentes das juntas de freguesia, Abel Gonçalves, Américo Castro e Boaventura Moreira, os padres Manuel Henriques, Manuel Moura, Manuel António e Nuno Oliveira, o Administrador da Solverde, Fernando Fernandes, o Presidente do Sporting Clube de Espinho, Rodrigo dos Santos, entre muitos outros.



RibeScap

10anos
1991-2001

Ao serviço do seu carro e da sua segurança.

Novos serviços de:

- testes diagnósticos
- travões
- amortecedores
- escapes

Consulta-nos
Zona Industrial - Silvalde
ESPINHO
telef. 227 321 276 / 227 310 312
talem. 966 272 571

Desapareceu a 28 de Abril (sábado), pelas 18 horas, da Rua 21, n.º 1081, ANTA, esta gatinha.

Usava uma coleira preta com a morada escrita e um guizo.

Oferece-se recompensa a quem a devolver à morada acima referida (junto à Central Telefones).

Agradece-se qualquer informação sobre o seu paradeiro (tlf. 227343506).

O seu desaparecimento está a causar grande tristeza aos seus donos.

Obrigado.

PRÉGAIA - SOC. PRÉ-FABRICAÇÃO, SA
Rua dos Mourões, n.º 580
4405-380 S. Félix da Marinha
Tel.: 22 734 31 21

MEDIDOR DE CONSTRUÇÃO CIVIL
(Controlo a Qualidade das Peças)

Exige-se:
Responsabilidade e sentido de cooperação;
Com ou sem experiência;
Disponibilidade imediata;
Conhecimentos de AutoCAD.

CONTACTAR NO LOCAL

Parece que com as grandes equipas, ou seja, com aquelas que estão a lutar por um lugar de acesso à I Liga, o Sporting de Espinho tem dado bem conta do recado! Os resultados e as exibições assim o ditam... Num jogo que se antevia difícil, os pupilos de Carlos Garcia deram mostras de uma grande união, lutando contra muitas coisas, entre elas, um adversário com grande capacidade e a demonstrar que está muito bem na luta pelos primeiros lugares.

Manuel Proença (texto)
Nuno Alves (foto)

O jogo explanado pelas duas equipas (Espinho e Penafiel) foi extremamente agradável e de bom nível. Os dois conjuntos apresentaram um sistema de jogo que se encaixava perfeitamente um no outro, resultando disso, um bom espectáculo. Não fora a actuação desastrosa de um dos mais internacionais árbitros portugueses, e ter-se-ia assistido a um bellissimo jogo de futebol. Jorge Coroado cometeu erros em cima de erros - anulou um golo limpinho a Ali



Espinho, 1 Penafiel, 0

Estádio Comendador Manuel de Oliveira Violas

Cartões		Subst.		AS EQUIPAS		Cartões	
A	V	A	V	A	V	A	V
				Sérgio Leite	Tó Ferreira		
				Paulo Serrão	Celso		
				Armando	Bruno Ferraz		
				Giraud	Edu		
				Jójo (cap.)	Nélson		
				Ido	Madureira		81'
				Vitor Covilhã	Pedrinha (cap.)		
				Carlos Miguel	Loukima		
				Mickey	Zacarias		46'
				Ali	Rui Gomes		
				Marcão	Mauro		62'
				Carlos Garcia	Ricardo Formosinho		
				65'	90'	Maciel	Bruno Duarte
				82'		Alvaro	Nevada
				90'		César	José Anibal
						Nelo	Artur
						Marcelo	Orlando
						Cacá	Cerqueira

Ar intervalo: 1-0

Golos: 1-0 - Carlos Miguel (45' gp) Golos:

Árbitro: Jorge Coroado (Lisboa)
Décio Cordeiro e Arlindo Santos
4.º árbitro: Paulo Pereira

Árbitro foi protagonista pela negativa

Vitória coroada de suor

Omari, assinalando uma grande penalidade; se isso não bastasse, ainda expulsou, quando a nós, sem fundamento, dois jogadores (Edu e Armando), não marcou uma grande penalidade sobre Vitor Covilhã, não sancionou disciplinarmente, na altura devida, os jogadores penafidenses, não ajudou e forma coerente muitos dos mais polémicos lances, entre muitas outras falhas. Coroado demonstrou estar muitíssimo abaixo do nível que o projecto nacional e internacionalmente.

O Sporting de Espinho trouxe para dentro das quatro linhas muita força, de-

terminação e, sobretudo, uma postura bastante diferente. Os 'tigres' mostraram convicção e 'garra', fazendo esquecer um pouco o índice de concretização que é exigido aos avançados há muito tempo. Os pupilos de Carlos Garcia mostraram no Estádio Comendador Manuel de Oliveira Violas um espírito de grupo, uma união, muitíssimo grande, bem necessária para os desafios que se avizinham.

Mas foi a vontade e a necessidade de conseguir três pontos para fugir a uma indigna classificação, que levou os espinhenses a assumirem desde logo o co-

mando das operações, contrapondo de forma muito clara aos argumentos de um candidato chamado Penafiel. Assim, o Espinho assumiu desde logo uma postura ofensiva demonstrando bem a intenção de levar de vencida a partida.

Ainda mal o jogo tinha começado, aos dois minutos, numa jogada pela direita, numa boa combinação entre Paulo Serrão e Vitor Covilhã, o angolano, com um remate fortíssimo, obrigou Tô Ferreira a fazer uma defesa apertada. Por pouco que os 'tigres' não fizeram o golo! Este lance e os outros que se lhe seguiram, foram bem demonstrativos da verdadeira vontade e da entrega que os pupilos de Carlos Garcia pretendiam colocar em campo.

Aos oito minutos, o Espinho voltou a criar perigo junto da baliza do seu adversário. Na marcação de um pontapé de livre, sobre a direita, apontado por Carlos Miguel. Giraud, ao cabecear o cruzamento que lhe foi efectuado pelo seu compa-

neiro de equipa, rematou por cima da baliza de Tô Ferreira.

Os espinhenses tinham tomado conta do jogo e aos pupilos de Ricardo Formosinho restava tentar surpreender o seu adversário no contra-ataque.

O jogo pelas alas por parte dos espinhenses era evidente e vinha atrapalhando a defesa penafidense. Aos 20 minutos, Mickey fez um centro/remate, vindo da direita e Tô Ferreira defendeu com grandes dificuldades.

Aos 25 minutos, Mickey, demonstrando as verdadeiras intenções da sua equipa, fez um extraordinário passe para o corredor central, mas Vitor Covilhã não conseguiu captar bem a bola e o lance, magistralmente engendrado por Mickey, acabou por se perder.

Entretanto, no meio da pressão estabelecida pelos pupilos de Carlos Garcia, o Penafiel teve uma claríssima oportunidade de inaugurar o marcador. Foi aos 34 minutos, quando Bruno Ferraz rematou ao poste esquerdo da baliza de Sérgio Leite, depois de um livre apontado por Zecarias, do lado direito.

Com este aviso as cautelas redobraram, mas o domínio dos espinhenses não se apagou.

Ali Omari apontou o golo aos 44 minutos, aproveitando muito bem uma fífla da defensiva penafidense. Mas Jorge Coroado anulou o golo do marroquino, marcou grande penalidade e expulsou Edu, do Penafiel, autor da falta sobre Ali Omari. Carlos Miguel, chamado a converter o castigo máximo fez o 1-0.

Aos 48 minutos, já em tempo de compensação, Vitor Covilhã foi derrubado dentro da grande-área por Loukima. No entanto, neste lance, Jorge Coroado nada

assinalou.

Na segunda parte o árbitro, Jorge Coroado, resolveu mostrar cartão vermelho directo, a Armando, sabendo lá porquê?! Uma entrada em jogo do árbitro internacional com o pé esquerdo para o segundo tempo e que viria a ser o prenúncio de uma exibição desastrosa.

Com um jogo estragado não pela forma como actuavam as equipas, mas pela dualidade de critérios de dois dos mais internacionais árbitros portugueses, o Sporting de Espinho foi obrigado a construir o seu jogo com Carlos Garcia a tentar encontrar inúmeras soluções para as dificuldades que lhe iam surgindo.

Assim, Vitor Covilhã não conseguiu um fantástico remate de fora da grande-área, obrigando, Tô Ferreira a aplicar-se.

Já com o jogo sob o comando do Penafiel, como se impunha, aos 79 minutos Maciel, isolado, à 'boca' da baliza falhou o golo depois de Mickey lhe ter feito um excelente passe.

Aos 87 minutos, Ali Omari com um remate a segundo poste, numa entrada sobre a direita, obrigou Tô Ferreira a fazer uma grande defesa.

A parte final do encontro foi bem quentinha, com Espinho a não ter mais do que fazer do que tentar destruir o jogo ao seu adversário. Uma luta contra os 'santos' que protegem as equipas cimeiras.

Os 'tigres' conseguiram assim, uma brilhante justíssima vitória.

Por fim, e nunca é demais dizê-lo, regista-se a má exibição de Jorge Coroado. O árbitro prejudicou o Sporting de Espinho e o jogo e demonstrou uma claríssima falta de condição física e psicológica para arbitrar um jogo tão fácil de arbitrar.

II Liga

Resultados	Classificação	Marcadores
Setúbal-Ovarense 5-2		Brandão (Santa Clara) 21
Felgueiras-Leça 2-0		Dario (Académica) 20
Nacional-Imortal 2-2		Hugo Henrique (Rio Ave) 19
Santa Clara-Varzim 2-0		Evandro (Rio Ave) 15
Rio Ave-Freamunde 6-1		Welder (Marco) 13
Chaves-Académica 1-0		Marcão (Espinho) 12
Maia-Lamas 2-0		Costé (Naval) 11
Naval-Marco 2-1		Márcio Luis (Leça) 11
Espinho-Penafiel 1-0		Jójo (Espinho) 5
	J V E D M S P	Paulão (Espinho) 4
	Sta. Clara 31 17 7 7 54-35 58	Vitor Covilhã (Espinho) 3
	Varzim 31 17 6 8 47-30 57	Carlos Miguel (Espinho) 3
	Penafiel 31 17 6 8 42-25 57	Ali (Espinho) 2
	Setúbal 31 16 7 8 57-40 55	Marafona (Espinho) 1
	Maia 31 16 7 8 48-37 55	Armando (Espinho) 1
	Rio Ave 31 15 8 8 61-32 53	Mickey (Espinho) 1
	Nacional 31 13 9 9 50-46 48	Aldemir (Espinho) 1
	Naval 31 13 6 12 47-40 45	
	Académica 31 13 5 13 46-45 44	
	U. Lamas 31 11 7 13 39-48 40	
	Ovarense 31 12 4 15 40-49 40	
	Leça 31 11 5 15 34-52 38	
	Chaves 31 8 12 11 33-40 36	
	Espinho 31 8 11 12 34-37 35	
	Marco 31 9 6 16 38-59 33	
	Felgueiras 31 7 9 15 37-46 30	
	Imortal 31 4 12 15 27-43 24	
	Freamunde 31 6 5 20 27-57 23	

TOTOBOLA

Concurso dos Órgãos de Informação n.º 19/2001, relativo a 13 de Maio de 2001. Prognóstico "Defesa de Espinho", Redacção Desportiva:

- Farense-Marítimo 1
- Guimarães-Campomaiorense ... 1
- Alverca-Belenenses X
- Gil Vicente-Benfica 2
- Salgueiros-Boavista 2
- Aves-E. Amadora 1
- FC Porto-U. Leiria 1
- Beira Mar-Braga X
- Leça-Ovarense 1
- Varzim-Nacional 1
- Freamunde-Santa Clara X
- Académica-Rio Ave X
- Marco-Maia 1
- Espinho-Setúbal 1



Carlos Garcia elogia jogadores

“Sangue, suor e lágrimas!”

Manuel Proença (texto)
Nuno Alves (foto)

Carlos Garcia estava feliz com a vitória e, em primeiro lugar, não poupou elogios aos seus jogadores. Para o técnico da equipa espinhense tratou-se de “uma demonstração clara do grande carácter destes jogadores que, depois de uma exibição menos convincente no domingo anterior, mostraram a trilogia ‘sangue, suor e lágrimas’. Hoje foi necessário apelarmos a todo o nosso grande brio e à aplicação para conseguirmos, no meu entender, uma vitória justa, fruto de uma primeira parte muito bem jogada, com muita qualidade. Na hora da gestão de um resultado positivo foi necessário apelarmos ao carácter e à grande determinação que estes jogadores acabaram por demonstrar”.

Satisfeito com os jogadores e aborrecido com o árbitro:

“Jorge Coroado... Julgo que se trata da última época de Jorge Coroado. Ele é conhecido pelas suas ‘azias’ – sublinho que o termo ‘azias’ é da

autoría de Jorge Coroado. Este conjunto – última época e ‘azias’ – é próprio de uma pessoa que tem, a miúdos, desequilíbrios em termos emocionais, provocando arbitragens destas! São arbitragens complicadas e feias que não agradam ao espectáculo nem a ninguém” sublinhou Carlos Garcia.

Para o treinador dos espinhenses, “o Sporting de Espinho, nos últimos seis jogos, tem sido confrontado com situações com as quais deparamos neste jogo – golos anulados, lances de clara grande penalidade que são transformados em cartões amarelos para os nossos jogadores... Hoje até isso tivemos que superar! Conseguimo-lo. Penso que os cinco minutos finais no relógio de Jorge Coroado se transformaram em sete ou oito!”

Para o treinador dos ‘tigres’ “tudo isto reflecte a minha satisfação em estar a trabalhar com estes profissionais. Em relação ao árbitro, o meu sentimento traduz, de uma forma muito clara, o meu desagrado por uma arbitragem muito complicativa”.

Por fim, Carlos Garcia disse que se tratou de “uma vitória perante um adversário muito poderoso. O Penafiel tem uma excelente equipa e, por isso, sabíamos que tínhamos de ‘deixar a pele em campo’. Conseguimos fazer uma brilhante primeira parte e conseguimos superar os dois primeiros minutos da segunda parte, mercê de uma expulsão que, do sítio onde me encontro, não se justificou. Por tudo isto, acho que foi uma vitória justa e importante, que nos permite respirar um pouco melhor” – concluiu.

Ricardo Formosinho “Empate seria mais justo”

Ricardo Formosinho, embora insatisfeito com a derrota, admitiu que o Sporting de Espinho “ganhou bem”.

No entender do técnico penafidense, “o jogo foi mais disputado do que bem jogado” e o “o empate seria o resultado mais justo”.

Ricardo Formosinho diz que “não nos faltou qualidade, mas faltou-nos um bocadinho de estado de espírito. Os jogadores trabalharam bem, sem a vertente de elegância que nos é habitual” e que “faltou-nos o golo”.

O treinador do Penafiel fez questão de dizer que “o Espinho ganhou e por isso dou os meus parabéns.

E concluiu: “O Sporting de Espinho é uma equipa que nós gostamos e que merece permanecer na II Liga”.

I LIGA

Resultados

Braga-Marítimo 2-1
 Campomaiorense-Farense 1-0
 P. Ferreira-V. Guimarães 0-1
 Belenenses-Sporting 1-1
 Benfica-Alverca 0-2
 Boavista-Gil Vicente 2-0
 E. Amadora-Salgueiros 1-0
 U. Leiria-D. Aves 1-1
 Beira Mar-FC Porto 0-3

Classificação

	J	V	E	D	M-S	P
Boavista	31	21	8	2	55-17	71
FC Porto	31	21	4	6	63-25	67
Sporting	31	18	5	8	54-33	59
Braga	31	16	9	6	56-39	57
Benfica	31	15	7	9	49-36	53
U. Leiria	31	13	11	7	40-35	50
Belenenses	31	13	10	8	39-32	49
Beira Mar	31	13	6	12	39-45	45
P. Ferreira	31	11	11	9	40-32	44
Salgueiros	31	12	3	16	37-49	39
Alverca	31	11	6	14	42-46	39
Marítimo	31	9	7	15	31-35	37
Farense	31	9	9	13	35-44	36
Guimarães	31	7	9	15	36-48	30
Campom.	31	6	11	14	27-53	29
Gil Vicente	31	7	7	17	25-39	28
E. Amadora	31	4	6	21	23-48	18
D. Aves	31	3	9	19	24-59	18

Próxima jornada

Farense-Marítimo
 V. Guimarães-Campomaiorense
 Sporting-P. Ferreira
 Alverca-Belenenses
 Gil Vicente-Benfica
 Salgueiros-Boavista
 D. Aves-E. Amadora
 FC Porto-U. Leiria
 Beira Mar-Sp. Braga

SEGUNDA B

Zona Centro

Resultados

Vilafranquense-Águeda 1-0
 Sanjoanense-Oliveirense 2-3
 Feirense-Pombal 1-1
 Fátima-Covilhã 1-1
 Lourinhanense-Ac. Viseu 1-1
 U. Coimbra-Torreense 1-0
 Alcains-Torres Novas 2-1
 Caldas-Marinhense 2-0
 Cucujães-Arrifanense 0-1
 Ol. Bairro (folga)

Classificação

	J	V	E	D	M-S	P
Oliveirense	32	23	4	5	72-27	73
Covilhã	32	21	7	4	59-21	70
Sanjoanense	33	18	5	10	62-44	59
Feirense	32	15	8	9	46-41	53
Fátima	32	15	7	10	59-46	52
Ac. Viseu	32	15	6	11	43-30	51
Torreense	32	14	8	10	39-40	50
O. Bairro	32	14	8	10	49-35	50
Pombal	32	14	7	11	44-40	49
Vilafranquense	33	12	7	14	42-40	43
U. Coimbra	32	12	6	14	39-47	42
Alcains	32	12	6	14	47-42	42
Marinhense	33	11	9	13	43-46	42
Arrifanense	33	10	7	16	34-54	37
Caldas	32	9	8	15	37-51	35
Torres Novas	32	9	8	15	43-62	35
Cucujães	32	4	12	16	30-57	24
Águeda	32	5	9	18	32-53	24
Lourinhanense	32	4	6	22	28-72	18

Próxima jornada

Águeda-Sanjoanense
 Oliveirense-Feirense
 Sp. Pombal-Fátima
 Sp. Covilhã-Lourinhanense
 Ac. Viseu-U. Coimbra
 Torreense-Alcains
 Torres Novas-Caldas
 Marinhense-Cucujães

Arrifanense-Ol. Bairro
 Vilafranquense (folga)

TERCEIRA DIVISÃO

Série B

Resultados

Avintes-Vila Real 0-2
 Rio Tinto-P. Brandão 3-1
 Lousada-Lixa 1-0
 Ribeirão-S. Martinho 0-0
 T. Moncorvo-Tirsense 2-0
 D. Sandinenses-P. Rubras 2-3
 Esmoriz-Amarante 5-0
 Pedrouços-Rebordosa 3-1
 Fiães-Sp. Lamego 1-1

Classificação

	J	V	E	D	M-S	P
Vila Real	31	19	6	6	53-32	63
Pedras Rubras	31	17	8	6	69-37	59
D. Sandinenses	31	15	9	7	59-31	54
Esmoriz	31	13	9	9	45-35	48
Rebordosa	31	13	9	9	39-36	48
Ribeirão	31	12	9	10	49-42	45
Tirsense	31	12	9	10	37-33	45
Avintes	31	13	4	14	46-51	43
Moncorvo	31	11	10	10	49-47	43
Pedrouços	31	12	6	13	45-46	42
Lousada	31	12	5	14	42-45	41
Lamego	31	11	8	12	32-38	41
Amarante	31	11	7	13	39-44	40
Rio Tinto	31	9	10	12	43-39	37
Fiães	31	10	7	14	38-41	37
S. Martinho	31	8	5	18	29-60	29
P. Brandão	31	7	7	17	40-78	28
Lixa	31	7	6	18	27-46	27

Próxima jornada

P. Brandão-Vila Real
 Lixa-Rio Tinto
 S. Martinho-Lousada
 Tirsense-Ribeirão
 P. Rubras-T. Moncorvo
 Amarante-D. Sandinenses
 Rebordosa-Esmoriz
 Sp. Lamego-Pedrouços
 Fiães-Avintes

Série C - Resultados

O. Hospital-O. Frades 1-1
 Avanca-Valecambrense 2-1
 F. Algodres-Sourense 3-2
 Lousanense-Guarda 1-3
 Sátão-P. Castelo 1-0
 Mangualde-gafanha 2-1
 Cesarense-Mirandense 2-1
 S. Roque-Gouveia 1-1
 Anadia-Estarreja 2-0

Classificação

	J	V	E	D	M-S	P
O. Hospital	31	19	8	4	46-20	65
Cesarense	31	17	9	5	57-32	60
Sourense	31	17	8	6	51-33	59
Valecambrense	31	14	8	9	42-33	50
Estarreja	31	12	11	8	42-30	47
Gafanha	31	10	13	8	42-36	43
Anadia	31	11	10	10	37-35	43
P. Castelo	31	12	7	12	42-32	43
Mangualde	31	11	9	11	32-29	42
S. Roque	31	12	6	13	40-45	42
Sátão	31	11	9	11	31-33	42
Mirandense	31	11	6	14	26-38	39
F. Algodres	31	10	9	12	36-35	39
Avanca	31	8	14	9	31-35	38
O. Frades	31	7	13	11	27-34	34
Guarda	31	9	6	16	33-48	33
Gouveia	31	5	8	18	26-52	23
Lousanense	31	2	8	21	16-57	14

Próxima jornada

Valecambrense-O. Frades
 Sourense-Avanca
 Guarda-F. Algodres
 P. Castelo-Lousanense
 Gafanha-Sátão
 Mirandense-Mangualde
 Gouveia-Cesarense
 Estarreja-S. Roque
 Anadia-O. Hospital

Futsal

Novasemente perde em casa do líder

A deslocação do Novasemente a Vila Real, para defrontar o virtual campeão Universidade de Trás-Os-Montes (UTAD) bem poderia ter tido

outro desfecho se não fosse a desastrada actuação da dupla de arbitragem da Associação de Futebol do Porto. A derrota por 3-2 não espelha aquilo que se passou dentro do campo.

Alberto Monteiro

Os espinhenses levavam a lição bem estudada e a quatro minutos do final venciam por 2-1, ficando assim perto de fazer história ao serem a primeira equipa a vencer os transmontanos em casa, nos últimos três anos. A formação de Óscar Pereira jogou numa toada de contenção, plena de concentração e entre-ajuda eliminando todas as iniciativas locais e explorar a sua melhor arma; o contra-ataque, permitindo apenas aos locais a utilização da meia-distância a que o guarda-redes Baltasar se opôs sempre com êxito, ao ponto de ser considerado unanimemente o melhor jogador em campo.

Fruto da estratégia montada o Novasemente chegou ao intervalo a vencer por 1-0 a UTAD que, no último minuto, desperdi-

çou uma grande penalidade superiormente defendida pelo guarda-espinhense.

No segundo tempo o figurino do jogo em nada se alterou, com a iniciativa de jogo a pertencer aos locais, que chegaram ao empate numa desatenção defensiva infantil.

Contudo, e com o aumento da pressão por parte da UTAD, os espaços para contra-atacar sucediam-se e o 2-1 surgiu naturalmente por intermédio do capitão Melo, e muitas mais oportunidades foram desperdiçadas ingloriamente.

Com a entrada nos cinco minutos finais e perante um público entusiasta que quase enchia o pavilhão dos estudantes, a equipa de arbitragem em tarde infeliz virou o jogo, e em apenas 30 segundos a equipa de Esmojães sofreu dois golos.

Dado o volte-face no marcador o Novasemente arriscou tudo ainda com a tradicional substituição do guarda-redes mas de nada resultou pois jogava-se mais com o coração do que com a cabeça remetendo os campeões para a sua área.

Foi sem dúvida um jogo emocionante com um resultado injusto mas para a história fica o resultado.

Apesar da derrota a formação de Anta permanece no quinto lugar, agora na companhia de mais três adversários.

No sábado disputa-se a penúltima jornada com o Novasemente a ter nova saída desta feita a Paços de Ferreira para defrontar as Escolas de Arreigada que se encontram em posição difícil, e perante o habitual ambiente que os locais colocam no pavilhão aguarda-se uma difícil tarefa à equipa de Esmojães.

O Novasemente alinhou da seguinte forma: Baltasar; Pedrinha (1), Peixoto, Melo (1) e Mário João.

Jogaram ainda: Luís Miguel, Zagala e Zé.

Resultados

Arreigada-Touguinhó	9-4
Módicus-Boavista	8-4
Pioneiros-Real Conchada	5-4
Acad. Leça-Académica	5-3
A. Criança-Paredes	11-3
São Lázaro-Codal	9-1
Moc. Arrábida-Alpendorada	3-0
UTAD-Novasemente	3-2

Classificação

	P	J	V	E	D	F.C
UTAD	71	28	23	2	3	137-87
Boavista	62	28	19	5	4	165-84
Paredes	53	28	17	2	9	147-134
Moc. Arrábida	49	28	15	4	9	124-96
Real Conchada	41	27	12	5	10	119-98
Novasemente	41	28	12	5	11	97-89
São Lázaro	41	28	13	2	13	131-114
Módicus	40	28	13	1	14	128-116
Pioneiros	37	28	11	4	13	128-141
Alpendorada	36	28	10	6	12	111-104
Arreigada	35	28	11	2	15	142-146
Académica	35	27	10	5	12	132-136
A. Criança	35	28	11	2	15	103-107
Touguinhó	34	28	10	4	14	115-131
Ac. de Leça	32	28	9	5	14	95-107
Codal	0	28	0	0	28	70-254

Próxima jornada

Arreigada-Novasemente
Touguinhó-Módicus
Boavista-Pioneiros
Real Conchada-Acad. Leça
Académica-A. Criança
Paredes-São Lázaro
Codal-Moc. Arrábida
Alpendorada-UTAD

Iniciados somam e seguem

Já com o título conquistado o Novasemente/Colégio Terras Santa Maria, recebeu no sábado passado o seu principal adversário a Associação Juvenil de Angeja.

Num tira-teimas final, os pupilos de João Couto perante considerável assistência, foram uma vez mais a melhor formação em campo e cedo chegaram ao 2-0.

Com a necessidade de rodar todo o plantel as coisas ficaram mais equilibradas e até ao intervalo houve um golo para cada lado, colocando o marcador em 3-1.

Na segunda parte o Novasemente voltou a acelerar o jogo dominando a seu belo prazer, deliciando o público na sua maioria 'fans' dos atletas.

Com a vitória nunca posta em causa o resultado foi evoluindo até aos inquestionáveis 5-3 que bem podiam ter sido mais, mas o importante era vencer e isso foi alcançado.

No domingo às 15 horas, disputa-se a última jornada, com a deslocação a Albergaria-a-Velha para defrontar a Associação Juvenil Angeja B, numa partida que com certeza o Novasemente querará vencer para assim terminar o campeonato sem conhecer o amargo da derrota, apenas com dois empates cedidos.

Inscrições para a malha até ao dia 30

A Câmara Municipal de Espinho, através da Divisão de Dinamização Desportiva, vai realizar os VII Jogos Populares de Espinho, a partir do dia 9 de Junho, pelas 17 horas.

O Campo da Zona será o ponto de partida para a edição deste ano dos Jogos Populares, sendo a malha (masculino e feminino) a primeira modalidade a disputar-se.

Manuel Proença

Estes jogos estão abertos a todas as colectividades do concelho de Espinho e disputam-se nas modalidades de damas, dominó, malha, matreco, snooker e sueca para masculinos e na malha, matreco e sueca, para senhoras.

As inscrições para a malha estão abertas até ao dia 30 do corrente e poderão ser entregues na Nave Poli-

VII Jogos Populares de Espinho a partir de Junho

valente ou enviadas através do correio para a Divisão de Dinamização Desportiva da Câmara Municipal de Espinho, sito Lugar de Sales ou através do fax 22 732 11 10.

Para participar nos VII Jogos Populares de Espinho, cada colectividade pode inscrever, no máximo, seis participantes por prova. No entanto, cada participante apenas poderá estar presente, no máximo, em três modalidades.

Do regulamento faz parte o seguinte 'quadro':

Cartões identificativos - O cartão identificativo fornecido pela organização é de uso obrigatório durante os jogos. O incumprimento do número anterior poderá levar o infractor a ter falta de comparência; a falta de cartão identificativo é impeditiva na participação do infractor.

Faltas de comparência - Cada falta de comparência implica uma redução de 0,25 pontos, na pontuação final da colectividade; duas faltas de comparência do mesmo participante implicam a

sua desqualificação da prova; oito faltas de comparência da mesma equipa implicam a sua eliminação dos jogos.

Pontuações - As pontuações de masculinos e femininos são separadas. Todas as modalidades têm uma primeira fase em que as equipas participantes jogam todas contra todas; a segunda fase é sempre em regime de taça ('bota fora') até se encontrar a classificação da melhor equipa de cada colectividade. Na modalidade de dominó todas as fases são 'todos contra todos'. O primeiro classificado em cada modalidade terá 15 pontos para a classificação final por equipas; o melhor classificado de outra colectividade que se classifique a seguir terá 13 pontos; o melhor classificado de outra colectividade que se classifique a seguir terá 10 pontos.

Qualquer dúvida que possa surgir acerca dos VII Jogos Populares, poderá ser esclarecida através do telefone 22 731 00 59.

Ténis - Circuito Solverde

Miguel Pinto vence torneio

O atleta do Clube de Ténis de Espinho, Miguel Pinto, patrocinado pela Nova Rede, Grupo BCP, conquistou o primeiro lugar no Torneio de Iniciados e Cadetes, incluído na primeira etapa do Circuito Solverde.

Miguel Pinto bateu, na final, o atleta do Clube de Ténis de Azeméis, Diogo Xará, por 6/0 e 6/2.

Na meia-final, o atleta do Clube de Ténis de Espinho bateu o cabeça-de-série, Diogo Pedrosa, do Espinho Country Club, por 7/6 e 6/3.

Na meia-final, o atleta do Clube de Ténis de Espinho bateu o cabeça-de-série, Diogo Pedrosa, do Espinho Country Club, por 7/6 e 6/3.

Manuel Proença



Futebol popular Campeonato cada vez mais aceso!

O Campeonato de futebol amador, promovido pela Associação de Futebol Popular do Concelho de Espinho, está ao rubro!

As goleadas e os bons jogos de futebol, com grande competitividade à mistura, pautaram as jornadas das três divisões que decorreram no fim-de-semana.

Manuel Proença (texto)
Vitor Lancha (foto)

A Associação de Esmoções ascendeu ao quarto lugar da tabela classificativa da I Divisão do Campeonato de Futebol Popular do Concelho de Espinho, superando o Cantinho da Rambóia que empatou com o Desportivo da Ponte de Anta (1-1), o penúltimo classificado. Entretanto, o Rio Largo Clube de Espinho aproximou-se do seu rival, com quem irá jogar no dia 26, aproveitando a folga do seu adversário e vencendo os Magos de Anta por 4-1.

Na II Divisão, o mais surpreendente resultado foi alcançado pelo Novasemente, ao vencer, com uma invulgar goleada, o Juventude da Estrada, por 7-0. Neste escalão, o Lomba continua a 'reinar' e derrotou o quarto classificado, o Aldeia Nova, por 3-2.

Na III Divisão, o duelo entre o primeiro e o segundo classificado resultou num empate a cinco bolas. Impressionante este resultado e bem demonstrativo da



O Rio Largo goleou os Magos e aproximou-se do segundo lugar da I Divisão

grande competitividade que está patente naquela Divisão.

No sábado, às 16 horas, realizam-se os jogos das meias-finais da Taça Cidade de Espinho. Assim, o Quinto de Paramos joga no campo da Zona com os Águias de Paramos. O Rio Largo defrontará a Associação de Esmoções no campo de Cassufas. Destes dois encontros sairão os finalistas daquela competição que deverão jogar no Estádio Comendador Manuel de Oliveira Violas, no Dia da Cidade de Espinho (16 de Junho).

O Campeonato regressará no fim-de-semana de 26 e 27 de Maio.

I Divisão

Resultados

Águias de Paramos-Q. Paramos .. 2-0
Magos-Rio Largo 1-4

Cantinho-DP Anta 1-1
A. Esmoções-Águias Anta 3-1
Folga dos Leões

Classificação

	P	J	V	E	D	F-C
Ág. Paramos	31	14	9	4	1	24-9
Leões	25	14	7	4	3	34-17
Rio Largo	24	14	7	3	4	22-11
A. Esmoções	21	14	5	6	3	25-19
Cantinho	20	14	5	5	4	30-23
Ág. Anta	19	14	5	4	5	16-23
Q. Paramos	16	14	5	1	8	22-31
DP Anta	11	15	3	2	10	17-34
Magos	9	15	2	3	10	16-39

Próxima jornada (17ª) 26 e 27 de Maio

Leões-Rio Largo
Ág. Anta-Ág. Paramos
Magos-Cantinho
Q. Paramos-A. Esmoções
Folga dos DP Anta

II Divisão

Resultados

Lomba-Aldeia Nova 3-2
D. Regresso-Canários 2-1

GD Idanha-Império 4-2
J. Estrada-J. Outeiros 1-2
Novasemente-Corredoura 7-0
E. Vermelhas-Ronda 1-1

Classificação

	P	J	V	E	D	F-C
Lomba	47	20	15	2	3	47-27
GD Idanha	41	20	12	5	3	43-24
J. Outeiros	32	20	9	5	6	34-29
Aldeia Nova	31	20	8	7	5	28-25
E. Vermelhas	30	20	8	6	6	34-30
GD Ronda	28	20	8	4	8	25-29
D. Regresso	27	20	8	3	9	35-38
Império	23	20	5	8	7	42-39
Canários	22	20	5	7	8	28-34
Novasemente	21	20	6	3	11	31-36
J. Estrada	19	20	5	4	11	34-42
Corredoura	9	20	1	6	13	14-42

Próxima jornada (21ª) 26 e 27 de Maio

Aldeia Nova-E. Vermelhas
Corredoura-Império
Lomba-Novasemente
Canários-GD Idanha
GD Ronda-J. Estrada
J. Outeiros-D. Regresso

III Divisão

Resultados

Morgados-Cruzeiro 2-2
E. Divisão-Guetim 5-5
Corga-BP Anta 1-4
EP Anta-Leões B 0-3
Folga do GD Outeiros

Classificação

	P	J	V	E	D	F-C
Guetim	34	14	10	4	0	41-23
E. Divisão	29	15	8	5	2	50-28
Leões B	24	14	7	3	4	28-17
GD Outeiros	23	14	7	2	5	30-23
Cruzeiro	22	14	5	7	2	32-20
BP Anta	21	14	5	6	3	23-21
EP Anta	8	15	2	2	11	15-49
Corga	8	14	2	2	10	22-40
Morgados	7	14	2	1	11	10-30

Próxima jornada (15ª) 26 e 27 de Maio

Guetim-GD Outeiros
Cruzeiro-Corga
Leões B-E. Divisão
BP Anta-Morgados
Folga do EP Anta

VENDE-SE- ESPINHO

1.º - T4 DÚPLEX c/ 236 m2 (junto à Igreja), na Rua 18 c/ terraço 30,9 m2 + garag, indiv.
2.º - T3 na melhor zona (virado a sul em frente ao jardim do Tribunal) na Rua 19/24 c/ arr. + garag.
3.º - Loja na Rua 19/24 frente ao Tribunal com 43,5 m2

Trata o próprio - Aceitam-se permutas
Tlms. 964247676 / 964177996

Vende-se

"ROULOTTE" COMERCIAL INTERIOR EM INOX COM FRIO

Tlf. 256 751 277 • Tlm. 917 741 769

Precisa-se HOMEM

para trabalhar em Churrasqueira
RAPAZ ou RAPARIGA
para ajudar nas Mesas

Telef. 22 734 73 16

DOMUSGEST GESTÃO DE CONDOMÍNIOS

Confie na nossa experiência

Rua 21 n.º 755 - 1.º C (Esq. c/ Rua 26)
Telefs. 227320866 / 227341589 • Telem. 962984197

CASIMIRO DE ANDRADE

MÉDICO DENTISTA

Consultório: Rua 22 (Junto à Câmara)
Telef. 227344909

MÉDICOS DENTISTAS

JORGE FERREIRA
BRUNO MORRIS

SAMS QUADROS, SAMS, CGD, SIM, MÉDIS

Telefone, 227348693

Edifício S. Pedro - Sala W - Rua 23, n.º 174

Gabinete de Radiologia de Espinho

DR. JORGE NUNES DE MATOS
DR.ª MARIA DO CARMO VASCONCELOS
DR.ª HELENA CUNHA

Médicos especialistas:

Raios X - Radiologia Dentária - Ecografia - Mamografia - Densitometria Óssea (D.E.X.A.)

Acordos com: ADSE, SAMS, PORTUGAL TELECOM, PSP, GNR, CGD, ACASA, MINIST. JUSTIÇA, CTT, MEDIS e SNS

Consultório: R. 20 n.º 1436 r/c Dt.º • Telef. e Fax 227341975 - 227314650

Horário: das 09h00 às 12h00 e das 14h00 às 19h00

Com amplo ginásio e ringue de boxe

O Gimnoforma (em Paramos) de Vítor Sá (atleta de boxe do Futebol Clube do Porto) reabriu de 'cara lavada'. Duas salas, uma com 120 metros quadrados para musculação, manutenção, cardiovascular e culturismo, com novos aparelhos e uma outra, com 130 metros quadrados para aulas de capoeira e aeróbica, com um ringue para a prática de boxe e de kickboxing.

Gimnoforma reabre com novo espaço

sala de massagens.

Segundo Vítor Sá, a aposta no novo ginásio, nomeadamente num excelente ringue de boxe, partiu do facto de aquela modalidade ser a sua grande paixão. "Trata-se de um ringue de grande qualidade, que tem quase as medidas oficiais", sublinhou o campeão nacional de boxe.

**Vítor Sá
combate amanhã
e sábado**

O campeão Nacional de boxe na categoria de 75 quilos, Vítor Sá, e detentor da Taça de Portugal daquela categoria, vai participar nas finais do Campeonato Regional do Porto de Boxe, que irão decorrer na sexta-feira e no sábado, no pavilhão do

Covelo, próximo da Barragem de Crestuma/Lever.

Vítor Sá vai defrontar, nas meias-finais, na sexta-feira, pelas 21.30 horas, um atleta do Ramaldense. Se ultrapassar este obstáculo, o atleta paramense que representa o Futebol Clube do Porto, deverá bater-se, na final, no sábado, às 21.30 horas, um dos atletas do Boavista.

Vítor Sá vai disputar, também, no final do mês, o Campeonato Nacional da sua categoria, defendendo, assim, o título que alcançou na passada temporada. Em Junho, irá participar na Gala Internacional de Boxe, no Casino da Póvoa de Varzim, onde estarão presentes alguns dos melhores lutadores nacionais e estrangeiros.



Manuel Proença (texto)
Vítor Lancha (fotos)

As renovadas instalações do Gimnoforma têm dois excelentes balneários, um solário, banho turco e uma

CASINO ESPINHO

PORTUGAL 3001

MEMÓRIAS PRESENTES DE UM PASSADO FUTURO

FERNANDO PEREIRA
INÉS SANTOS
GLASS SPIDER

BELINDA KING DANCERS
ANNA MAKAROVA

Direcção e Produção
BELINDA KING

Informações e Reservas
Telf. 22 733 55 00

CASINO ESPINHO

Os Melhores Momentos

Passa-se

SALÃO DE CABELEIREIRO

CENTRO DE ESPINHO

Contacto:
RIFER
22 734 68 21

ARMAZÉM

Aluga-se

Zona Industrial
de Espinho.
Área 650 m2

Telef.
22 734 31 06

P. 3
N.º 523

ESPINHO "RECTA SOLVERDE"

T2 Novo, Garagem 16.500 cts. T1 - 2 Var., Gar. 12.000 cts.
T4 Liceu, 100 m2 17.000 cts. T2 - Coz. equip., Gar. 17.000 cts.
T3 Rua 19, 3 frentes 18.000 cts. T3 Dúplex - 3 Frt., luxo 25.000 cts.
Moradia - 3 frentes, ter. 32.000 cts. Moradia - R/c + 1, Terraço 31.000 cts.

ESMORIZ / OLEIROS "CENTRO LUSO"

T1 / T2 Recuado / T3 Recuado T1 Cond. Fech., Gar. 12.000 cts.
13.000 cts. 17.000 cts. 19.000 cts. T2 Novo, 2 var., Gar. 13.600 cts.
Moradia, 4 frt. Nova 37.000 cts. T3 Novo, gar., 3 carros 19.500 cts.

AOS CONSTRUTORES - TERRENOS EXCELENTES

IMO PALACE/ESPINHO

Lic. AMI 3705

Tel.: 227331320 / 963787881 / 916165924 / 939415359

Dolce Casa

Soc. De Mediação Mobiliária, Lda.

ESPINHO APARTAMENTOS DE LUXO

T2 NOVOS..... 21.500 C. ATÉ 25.000 C.
TODOS EQUIPADOS COM PLACAS E FORNO NA COZINHA
COM CALDEIRA - AQUECIMENTO CENTRAL A FUNCIONAR,
PORTAS INTERIORES EM CARVALHO AMERICANO, TODOS
COM SUITE PRIVADA - GARAGEM FECHADA.

ESPINHO APARTAMENTO T3, EXCELENTE..... 17.500 C.
TERRENOS PARA MORADIAS, DESDE:..... 12.000 C.
MORADIAS A PARTIR DE..... 25.000 C.

TRESPASSES:

Confeitarias/Lojas/Cafés

ALUGUERES:

Escritórios/apartamentos

Lojas

Se precisar de VENDER ou ALUGAR sua CASA contacte-nos
pelo TELEMÓVEL: 93 920 18 70 - 71

APOIO TÉCNICO:

ARQUITECTURA

ENGENHARIA

AVALIAÇÕES



Convívio do voleibol do Sp. Espinho em Castelo de Paiva

O descanso dos guerreiros

O presidente da Direcção do Sporting de Espinho proporcionou aos campeões de voleibol (seniores, juniores e juvenis masculinos e juvenis femininos) um dia diferente, no Hotel Rural S. Pedro, em Castelo de Paiva. Os voleibolistas detentores da 'Top Teams Cup' tiveram, também, o primeiro contacto com o novo treinador que os irá guiar na próxima temporada.



Manuel Proença (texto)
Nuno Alves (fotos)

O presidente do Sporting Clube de Espinho, Rodrigo dos Santos, aproveitou o feriado de 1 de Maio para reunir as equipas de voleibol de seniores (vencedora da 'Top Teams Cup' e da Taça de Portugal), juniores masculinos e juvenis masculinos e femininos, vencedores dos respectivos campeonatos nacionais. Rodrigo dos Santos preparou uma festa simples, mas com grande significado, em Castelo de Paiva, na Quinta de S. Pedro (Hotel Rural).

O presidente do Sporting de Espinho proporci-

onou a todos os campeões um dia diferente, que começou com um almoço e terminou com uma churrascada.

Depois do almoço, os jogadores de voleibol tiveram a oportunidade de jogar uma partida de futebol, ténis e de voleibol. Os mergulhos na piscina ficaram para a coragem da campeãs nacionais de juvenis, que assim aproveitaram o sol que espreitou naquele dia. Depois seguiu-se uma churrascada 'gaúcha', com os cozinheiros Sandro Correia e Carlos Afonso, treinador dos juvenis (masculinos e femininos).

Tratou-se de um convívio são onde não faltou a música, com Jorge Pina,

nem o próximo treinador dos campeões europeus, Carlos Prata.

O presidente do Sporting de Espinho, para além de proporcionar um convívio entre as camadas jovens do clube e os seniores, teve a oportunidade de falar sobre o Projecto Global Estratégico que tem para os 'tigres' mostrando, aquilo que pretende fazer dentro do Complexo Desportivo do Sporting de Espinho.

Neste encontro, Rodrigo dos Santos e Carlos Prata falaram sobre a nova temporada voleibolística e acertaram que o estágio seria em Castelo de Paiva no Hotel Rural S. Pedro.

Carlos Prata:
"Desafio pessoal e profissional"

O novo treinador do Sporting de Espinho, Carlos Prata estava sensibilizado com a filosofia da sua nova equipa. E por isso, disse que o seu regresso às fileiras 'tigres' se tratava de "um desafio pessoal e profissional. A minha maneira de estar na vida e a minha filosofia como treinador enquadra-se muito bem nas ideias desta Direcção".

Carlos Prata diz que "todos os contactos que tenho tido com o presidente, Rodrigo dos Santos, verifico que ele tem uma maneira de ver o desporto e de estar na vida que se en-

quadra perfeitamente nas minhas ideias. Isto ajuda bastante a levar para a frente o clube".

O novo treinador dos vencedores da 'Top Teams Cup' está bastante satisfeito por se ter conseguido manter a estrutura da equipa para a próxima temporada. "Penso que é um factor fundamental para todos os atletas que participaram em todos os resultados e nesta conquista histórica e debaixo de todos os problemas que soubemos. Eles merecem este reconhecimento do clube. Neste momento, o Sporting de Espinho tem excelentes estruturas em termos de recursos humanos para que consigamos avançar gradualmente e com passos seguros no sentido de estabilizarmos, mas com a ambição e o objectivo de querermos chegar o mais longe possível".

Carlos Prata não escondeu a sua satisfação por verificar que com estes convívios se pretende dar "uma certa educação desportiva indo de encontro à ideia de se formar uma imagem dinâmica e colectiva do grupo, assumindo o clube dentro da modalidade um importante papel. E não só! No jantar de homenagem que a Câmara promoveu é de salutar a presença da equipa de futebol profissional, o que leva a que não se faça a distinção entre as diversas modalidades e que se entenda o clube como um todo. É importante este conhecimento e esta convivência. Isto constitui um estímulo quer em termos pessoais, quer em termos de formação desportiva" - sublinhou o novo treinador da equipa sénior masculina de voleibol do Sporting Clube de Espinho, Carlos Prata.



Foto VÍTOR LANCHA

Na Nave Polivalente Torneio de Viet Vo Dao da APAM

No fim-de-semana decorreu, na Nave Polivalente, um Torneio de Viet Vo Dao, integrado no Plano de Actividades da Associação Portuguesa de Artes Marciais (APAM), contando com o apoio da Câmara Municipal de Espinho.

dos mais pequeninos que, para além da sua vivacidade e alegria, tentaram demonstrar o resultado do seu trabalho ao longo da época desportiva. A classificação ficou assim ordenada: Escalão infantil: 1º, Tiago Correia Sá; 2º, Gustavo Rodrigues Teixeira; 3º, João Luís Couto. Escalão juvenil 1: 1º, Helena Joana Peixoto; 2º, Frederico Pessanha Godinho; 3º, Ricardo Manuel Passos.

Escalão juvenil 2: 1º, Filipa Rodrigues Teixeira; 2º, Juliana Sofia Santos; 3º, Ivo Edgar Gonçalves. Escalão cadetes 2: 1º, Luís Diogo Godinho; 2º, Pedro Nuno Silva. Escalão feminino 2: 1º, Sónia Alexandra Sousa; 2º, Joana Santos Couto; 3º, Sandra Patricia Santos. Escalão cintos negros: 1º, Adolfo Leitão Carvalho; 2º, Jorge Américo Belinha; 3º, Frederico Carlos Santos. Equipas infantis: 1º, Raúl Manuel Simões, Rita

Santos Tavares e Vanessa Alexandra Silva; 2º, Filipe Graça Sousa, Gustavo Teixeira e Ana Sofia Matos Viegas; 3º, Tiago Correia Sá, Ricardo Manuel Silva e Cristina Peixoto. Equipas juvenis: 1º, Filipa Rodrigues Teixeira, Juliana Sofia Santos e Ivo Edgar Gonçalves; 2º, Frederico Pessanha Godinho, João Eduardo Canastro e Agostinho Miguel Pereira; 3º, Helena Joana Peixoto, Duarte Nuno Salvador e Ricardo Manuel Passos.

Subida de divisão do hóquei academista

Matematicamente possível...

Apesar de ainda ser matematicamente possível à equipa sénior de hóquei em patins da Associação Académica de Espinho ascender ao primeiro lugar da tabela e conseguir a subida de divisão, esta é uma hipótese praticamente afastada, já que a Sanjoanense, que se mantém isolada no primeiro lugar, teria de perder e os academistas ganharem os três últimos jogos do Campeonato, sem contar com o Nortecoope e o Famalicense.

Todavia, na partida de sábado, os espinhenses receberam e venceram o segundo classificado por 6-2. O Famalicense entrou melhor no jogo e conseguiu chegar aos 2-0, mas a Turma do Mocho empatou a partida ainda antes do intervalo, com dois golos de Carlos Baptista. Na segunda parte, o capitão de equipa, José Sousa, guiou os colegas até à vitória concretizando da melhor forma dois brilhantes contra-ataques. Com 4-2 no marcador os academistas dominaram completamente a partida e até ao apito final ainda amealharam mais dois tentos, numa partida que, apesar de bem disputada, não deixou dúvidas quanto ao justo vencedor. Os academistas entraram em campo com Cláudio Bessa, Paulo Almeida, Ricardo Freitas, Daniel Machado e Carlos Baptista, mas até ao fim da partida ainda jogaram

José Sousa, Abreu, Tibério Carvalho, André Pinto e Filipe Eduardo. Resultados – seniores – II Divisão/Zona Norte – Fase Final (poule A): (7.ª jornada) Nortecoope-Juv. Pacense, 5-3; AA Espinho-Famalicense, 6-2; Carvalhos-Sanjoanense, 5-7. Classificação (II Divisão/Zona Norte): 1.º Sanjoanense – 41 pontos; 2.º Famalicense – 35; 3.º Nortecoope – 34; 4.º AA Espinho – 33; 5.º Carvalhos – 23; 6.º Juventude Pacense – 21. Os jovens academistas venceram as quatro partidas disputadas destacando-se os brilhantes resultados obtidos pelos juniores e pelos juvenis em casa do Santa Cruz, em especial dos primeiros que golearam. Os iniciados e infantis também jogaram foram, no Póvoa e apesar dos primeiros terem vencido pela diferença mínima, os mais pequenos chegaram 11 vezes à baliza adversária. Os resultados

das equipas femininas não forma os melhores, mas as adversárias eram duas das melhores equipas nacionais. Resultados dos restantes escalões: Jovens – Santa Cruz-AA Espinho, 2-6; Juniores – Santa Cruz-AA Espinho, 3-10; Iniciados – CD Póvoa-AA Espinho, 1-2; Infantis-A – CD Póvoa-AA Espinho, 2-11; Feminino – Nortecoope-AA Espinho, 8-0; Feminino (Sub-16) – AA Espinho-Gulpilhares, 1-4. Próximos jogos: Juniores – Nortecoope-AA Espinho (sexta, 11h); Jovens – Nortecoope-AA Espinho (sábado, 15h); Feminino – AA Espinho-Alfena (sábado, 18h); Seniores – AA Espinho-Nortecoope (sábado, 21h); Iniciados-AA Espinho-Nortecoope, (domingo, 10h); Infantis-A-AA Espinho-Nortecoope, (domingo, 11 horas); Feminino (Sub-16) – CD Nortecoope-AA Espinho (domingo, 16h).

Sandra Soares

Voleibol na Nave Polivalente Portugal-Japão para a Liga Mundial

A selecção nacional de voleibol sénior masculino receberá em Espinho, na Nave Polivalente, a 26 e 27 de Maio, a equipa do Japão. Trata-se de um dos encontros da equipa portuguesa na Liga Mundial de 2001 que terá de se realizar no nosso País. A fase final disputar-se-á em Junho, na Polónia.

Final de vólei na Póvoa de Varzim Iniciados 'tigres' lutam pelo título

A equipa de iniciados masculinos de voleibol do Sporting Clube de Espinho vai disputar no fim-de-semana, no Pavilhão Municipal da Póvoa de Varzim, a final concentrada para apuramento do campeão nacional daquela categoria. Assim, na sexta-feira os jovens voleibolistas do Sporting de Espinho irão defrontar, às 20.30 horas, o Vólei Clube do Funchal. No sábado, às 15.30 horas, o Sporting de Espinho bater-se-á com o Santa Cruz no domingo, às 12 horas, defrontará o CAIC.

'Costa Verde/Madeira' Juvenis do Espinho vencem torneio

Entretanto, a equipa de juvenis femininos do Sporting de Espinho campeã nacional, liderada pelo professor Carlos Afonso, venceu no fim-de-semana o torneio quadrangular 'Costa Verde/Madeira'. As espinhenses bateram o Leixões por 3-0 (25-16, 25-18 e 25-21), o Clube Sport Madeira, por 3-0 (25-8, 25-14 e 25-14) e o Esmoriz, também por 3-0 (25-19, 26-24, 25-22). Nesta prova, o Esmoriz Ginásio conseguiu alcançar a segunda posição, o Leixões a terceira e o Sport Madeira a quarta. No próximo sábado as equipas jovens do Sporting de Espinho estarão, de novo, em competição, com jogos a contar para os respectivos torneios de encerramento. Assim, os juniores masculinos defrontam o Castelo da Maia, no pavilhão Joaquim Moreira do Castelo da Maia, às 17 horas. Os juvenis masculinos recebem o Fiães, às 15 horas, enquanto as meninas da mesma categoria, deslocar-se-ão ao Parque de Jogos do Vilacondense, em Vila do Conde, para defrontar aquela equipa às 20 horas. As iniciadas 'tigres' deslocar-se-ão a Matosinhos, ao Pavilhão Siza Vieira, às 19 horas, para defrontar a turma do Leixões.

Atletismo Nuno Soares vitorioso

O atleta espinhense do Salgueiros, Nuno Soares, tem vindo a conquistar óptimos resultados nas provas de atletismo que ultimamente tem vindo a realizar. Assim, na 1ª Milha da Liberdade na cidade de Barreiro, Nuno Soares obteve a primeira posição em pré-veteranos, com 4 minutos e 37 segundos. Na 2ª Milha Urbana da Cidade de Setúbal, Nuno Soares alcançou a segunda posição com 4, 22 minutos. No Grande Prémio do Futuro, numa corrida com sete quilómetros, Nuno Soares venceu com 20, 28 minutos. Na Milha de Beja, o atleta espinhense alcançou a segunda posição, com 4,35 minutos. Por fim, o atleta do Salgueiros, na Milha Urbana do Seixal alcançou a primeira posição em pré-veteranos, com 4,37 minutos.

Manuel Proença

Na Sala Tempus do Multimeios

Viagem ao mundo da música

O premiado 'Quase Famosos', de Cameron Crowe, conta a história de um jovem jornalista perdido entra a admiração e a necessidade de objectividade, quando tenta penetrar no mundo alucinado da música e está em exibição, a partir de amanhã, na Sala Tempus, do Centro Multimeios.

Sandra Soares

Em 2001, o filme 'Quase Famosos', de Cameron Crowe foi nomeado para quatro óscares (melhores atrizes secundárias, melhor montagem e melhor argumento original) tendo arrecadado o de melhor argumento original, venceu o British Academy Awards, novamente, para melhor argumento original e também para melhor som e conquistou dois Globos de Ouro, para melhor filme comédia e musical e melhor atriz secundária.

A película conta a história de William, um jovem jornalista que vê o seu amor à música premiado com a encomenda de um trabalho para a revista Rolling Stone, mas ao acompanhar parte da tour dos Stillwater, embarca numa louca viagem e deixa de ser um mero observador.

Participando activamente na dinâmica do grupo, o repórter novato perde a objectividade, ameaçando o seu relato fiel dos acontecimentos, mas no fim

acaba por aprender uma lição.

Os protagonistas deste filme que mistura comédia, drama e romance são: Billy Crudup, Frances McDormand, Patrick Fugit, Anna Pequin, Fairuza Balk e Kate Hudson, sendo de apreciar

de perto a interpretação desta última.

Entretanto, ainda hoje, os interessados podem apreciar 'Chocolate' de Lasse Hallström, protagonizado por Juliette Binoche e Johnny Deep, uma comédia romance que teve cinco no-

meações para os óscares de 2001.

Nas sessões regulares da Sala Tempus os filmes passam de terça a sexta-feira pelas 21.45 horas e aos fins-de-semana e feriados as sessões são duplas, pelas 17 e 22 horas. Um bilhete normal vale 600 escudos e os jovens, estudantes e maiores de 65 anos só pagam quinhentos.

Quem pretende apreciar um outro tipo de cinema pode assistir à projecção em grande formato de 'Everest', de Macgillivray Freeman, de terça a sexta-feira, pelas 15.45 horas e pelas 15 horas de sábados, domingos e feriados.

As sessões 'Imagem' e 'Pesar as Estrelas' continuam em exibição na Sala Spatium (planetário) podem ser apreciadas pelas 15 horas de terça a sexta-feira, pelas 18 e 21 horas aos sábados e pelas 18 horas aos domingos e feriados e todos os interessados podem ter acesso gratuito à Internet no Varandim, de terça a sexta-feira, das 12 às 20 horas, e aos fins-de-semana a partir das dez da manhã.

Na Galeria de Exposições encontra-se patente ao público, desde o início do mês e ate ao próximo domingo a 4.ª Exposição de Arquitectos, organizada pelo núcleo de Arquitectos de Aveiro, que pretende mostrar "um mundo organizado, com paisagens ordenadas e cidades humanizadas, sem o qual não será possível falar de mais igualdade ou desenvolvimento".

A partir de terça-feira, a Protecção Civil de Portugal apresenta uma exposição iconográfica sobre o terramoto de Lisboa de 1755, uma tragédia que ultrapassou os estragos causados pelo desastre natural, agravado pela mão do homem.

A Sala Polivalente vai ser palco, entre os dias 15 e 18, de mais um curso breve de história, desta feita o tema é o Renascimento e a investigadora na área da história moderna e especialista em cultura e mentalidades, Amélia Polónia vai abordar a história de vida de personalidades como Leonardo a Vinci, Dante, Erasmos de Roterdão, Miguel Ângelo, Pico della Mirandola, entre outros.

Entrada livre no S. Pedro Sarau cultural

Depois do êxito obtido pelos saraus culturais já realizados pela Câmara Municipal de Espinho, em anos anteriores, a autarquia volta a levar a cabo uma iniciativa do género, abrindo espaço às associações culturais da freguesia de Espinho, para que mostrem o seu trabalho.

Assim, vão participar nesta noite dedicada à cultura a Academia de Música de Espinho, a Cooperativa Nascente, com o Cinanima e o Tetro Popular de Espinho, a Escola de Bailado Adriana Gomes, a escola de Bailado Giselle, a Escola Profissional de Música de Espinho e o Grupo de Teatro do Orfeão de Espinho, que pretendem proporcionar alguns momentos de poesia, música, teatro e dança ao seu público.

Baseando-se no facto de que estas iniciativas têm sempre grande adesão por parte da população espinhense, tendo em conta experiências anteriores, a autarquia espera casa cheia no próximo sábado, no Cine-Teatro S. Pedro. O início do espectáculo está marcado para as 21.30 horas e a entrada é livre.

Sandra Soares

Empregado(a) de Loja

CORTEGAÇA

Empresa de Espinho precisa para LOJA em CORTEGAÇA

Dá-se preferência:

- Experiência no RAMO DECORAÇÃO;
- Carta de Condução;
- Disponibilidade trabalhar fins de semana;
- Entrada imediata.

Resposta a este jornal ao n.º 2067.

CRIATIVIDADE É A NOSSA ESPECIALIDADE!

BPA

PROJECTA
REMODELA
DECORA
O SEU ESPAÇO

RUA DA FONTE - SILVALDE
APARTADO 509
4506 ESPINHO CODEX
TELEFONE 227340918
FAX 227348731

Bom Café... é da

Casa Alves Ribeiro

Rua 19, 294 - ESPINHO

Tem Fábrica própria

A Casa Alves Ribeiro

da Rua 19, 294 - ESPINHO

tem dos maiores sortidos do país em Vinhos do Porto datados, Correntes, de Mesa, Aguardentes Velhas e Whiskys

A LIDERANÇA IMOBILIÁRIA

RÉPLICA
SOC. DE MEDIAÇÃO IMOBILIÁRIA, LDA.
AMI 1151

ESPINHO

T2 - HOTEL SOLVERDE

VISTAS DE MAR

Aquec. central, cozinha equipada, banheira de hidrom., fogão de sala, estores eléctricos e garagem fechada.

GALERIA PANORÁMICA.

INÍCIO DE VENDAS.

Só 17.500 cts.

Ang. 223289A

T3

CIDADE CENTRO

Boas áreas, 2 varandas, cozinha equipada, arrumos e garagem. Pronto a habitar.

Só 23.000 cts.

Ang. 179684A

T4 - AO LICEU

Tem vistas de mar, 3 frentes, 3 varandas e garagem. VISITE HOJE!!!

Só 18.500 cts.

Ang. 241672A

Tel.: 22 731 32 63 • www.replica.pt

CASINO ESPINHO • CASINO VILAMOURA

Julio Iglesias

1 e 2 de junho
CASINO ESPINHO
Tel. 22 733 55 00

8 e 9 de junho
CASINO VILAMOURA
Tel. 289 310 000



Os Melhores Momentos



Informações pelo telefone 22 733 55 00

De 11 a 17/05/2001

SESSÕES DIÁRIAS

De SEGUNDA a SÁBADO - Às 15h30 e 21h45
DOMINGOS e FERIADOS - Às 15h30 - 18h00 - 21h45



RESISTIR-LHE É IMPOSSÍVEL

com JENNIFER LOPEZ - MATTHEW McCONAUGHEY
Uma comédia romântica M/ 12 anos

FARMÁCIAS DE SERVIÇO

Sexta (11) - PAIVA Rua 19, n.º 319 - Tel. 227340250;
Sábado (12) - HIGIENE Rua 19, n.º 293 - Tel. 227340320;
Domingo (13) - GRANDE FARMÁCIA Rua 8, n.º 1025 - Tel. 227340092;
Segunda (14) - CONCEIÇÃO R. S. Tiago, n.º 709, Silvalde - Tel. 227311482;
Terça (15) - TEIXEIRA Ctr. Com. Solverde/1, Avenida 8 - Tel. 227340352;
Quarta (16) - SANTOS Rua 19, n.º 263 - Tel. 227340331;
Quinta (17) - PAIVA Rua 19, n.º 319 - Tel. 227340250.

«Defesa de Espinho» - 3606 - 2001-05-10

CONSERVATÓRIA REGISTO COMERCIAL DE ESPINHO CAPUCHINHO - CENTRO DE APOIO PSICOLÓGICO DE ESPINHO, LDA.

N.º de Matricula: 00980/940303
N.I.P.C.: 503 168 130
N.º e Data de Apresentação: Ap. 16/010316
N.º de Inscrição: 06

Rosa Paula da Silva Maia, 2.ª Ajudante da Conservatória do Registo Comercial de Espinho, CERTIFICADO que em relação à sociedade em epígrafe foi alterado o art.º 3.º do respectivo contrato tendo ficado este em consequência com a seguinte redacção:

ARTIGO 3.º - O capital social, integralmente subscrito e realizado em dinheiro, é de QUATRO MILHÕES CENTO E CINQUENTA MIL ESCUDOS, dividido em três quotas, uma no valor nominal de cento e trinta e quatro mil escudos (bem comum do casal dissolvido), e uma no valor de três milhões oitocentos e sessenta e seis mil escudos (bem próprio), ambas pertencentes à sócia Alcinda Margarida Casimiro de Almeida e uma de valor nominal de cento e cinquenta mil escudos, pertencente à sócia Maria Júlia Freitas de Almeida Soares.

O texto completo na sua redacção actualizada ficou depositado na pasta respectiva.

Está conforme o original. Contém 1 folha.

Espinho, 29/3/01.

A Ajudante,

a) **Rosa Paula da Silva Maia**

† José Ramos da Costa (Capitão da Força Aérea)

Agradecimento e Missa do 7.º Dia

Sua esposa, filha, genro e neto vêm, por este meio, agradecer, muito sensibilizada e reconhecidamente, às pessoas que tomaram parte no funeral do seu ente querido ou que de outro modo se associaram à sua dor. Comunicam que a missa do 7.º dia será celebrada segunda-feira, dia 14, pelas 18 horas, na Igreja Matriz de Espinho.

Desde já agradecem a todos quantos participarem na Santa Eucaristia.

Espinho, 10 de Maio de 2001

Maria Lopes Gomes da Silva Ramos
Rosa Maria da Silva Ramos Soares
Alcides António Relvas Soares
Sérgio Alexandre da Silva Ramos Soares

FUNERÁRIA N.º SR.ª D'AJUDA - SANCEBAS & LUÍS ALVES - Rua 20 - Espinho - Telef. 227345129

«Defesa de Espinho» - 3606 - 2001-05-10

CONSERVATÓRIA REGISTO COMERCIAL DE ESPINHO ERNESTO GOMES - Mediação de Seguros, Unipessoal, Lda.

N.º de Matricula: 02086/010330
N.º e Data de Apresentação: Ap. 22/010330
N.º de Inscrição: 01

Rosa Paula da Silva Maia, 2.ª Ajudante da Conservatória do Registo Comercial de Espinho, CERTIFICADO que por Ernesto da Silva Gomes, c.c. Sofia Alexandra Lima Sousa Gomes, em comunhão de adquiridos foi constituída a sociedade em epígrafe a qual se rege pelo seguinte contrato:

1.º - A sociedade adopta a denominação "ERNESTO GOMES - MEDIAÇÃO DE SEGUROS, UNIPESSOAL, LDA.", com sede na Rua 26, n.º 225, rés-do-chão, freguesia e concelho de Espinho.

2.º - O objecto da sociedade consiste em mediação de seguros.

3.º - O capital social, integralmente realizado em dinheiro, é de CINCO MIL EUROS, representado por uma quota de igual valor, pertencente ao sócio Ernesto da Silva Gomes.

§ único - O sócio fica autorizado a fazer prestações suplementares de capital até ao décuplo do capital social.

4.º - A gerência da sociedade, remunerada ou não conforme for deliberado em assembleia geral, fica afectada ao sócio, desde já nomeado gerente, sendo suficiente a sua assinatura para obrigar a sociedade.

5.º - O sócio fica desde já autorizado a efectuar negócios jurídicos com a sociedade que sirvam à prossecução do objecto social.

6.º - A sociedade poderá adquirir participações noutras sociedades, mesmo com objecto diferente do seu ou reguladas por lei especial e em agrupamentos complementares de empresas.

7.º - Em todos os casos omissos neste contrato social regularão as disposições legais aplicáveis às sociedades comerciais por quotas.

Está conforme o original. Contém 2 folhas.

Espinho, 04/4/01

A Ajudante,

a) **Rosa Paula da Silva Maia**

LABORATÓRIOS VÍDEO

- Montagens de filmes amadores V8 - VHS - SVHS
- Fazemos mudança de sistema de cassetes vídeo de todo o mundo p/ o nosso sistema PAL e o inverso
- Recorde os seus filmes Super 8mm (bobines) passando-os para vídeo VHS

Contactos:

Tel. 22 734 53 44

Telem: 962 788 407

24 horas
por dia

Manuel Fernandes da Silva

† Missa do 19.º Aniversário

Sua família manda celebrar missa por alma do saudoso extinto, dia 16, quarta-feira, às 18 horas, na Igreja Matriz de Espinho. Desde já agradece às pessoas que possam comparecer.



Piedade Domingues Mano

† 1.º Aniversário do seu falecimento

Sua filha, filho, genro, nora e netos, recordam com profunda saudade o 1.º aniversário do seu falecimento.



† Álvaro Pires Marques

Missa do 24.º Aniversário

Seu filho Luís Alberto de Miranda Pires Marques, sua nora Maria Aurora Duarte Silva de Oliveira Pires Marques, seus netos e restante família vêm, por este meio, comunicar que será celebrada missa por alma do saudoso extinto, dia 12, sábado, às 19 horas, na Igreja Matriz de Espinho.

Desde já agradecem a quem comparecer.



PARAMOS - ESPINHO



D. Inês Gonçalves Marques

Agradecimento

Seus filhos, noras, genros, netos, e demais família vêm, por este meio, agradecer a todas as pessoas que se dignaram assistir ao funeral da saudosa extinta ou que de outro modo lhes manifestaram o seu pesar, bem como àquelas que se dignaram participar na missa do 7.º dia em sufrágio de sua alma.

Paramos - Espinho, 10 de Maio de 2001

Filhos: **D. Rosa Marques Pinto de Almeida**
Sr. António Marques Pinto de Almeida
Sr. Lino Marques Pinto de Almeida
D. Diamantina Marques de Almeida
noras, genros, netos e demais família

FUNERÁRIA EMÍDIO REIS - ESMORIZ

SILVALDE

† Francisco Alves Ferreira

Agradecimento

Sua esposa, filhos, noras, netos e restante família vêm, por este meio, agradecer reconhecidamente a todas as pessoas que participaram no funeral e na missa do 7.º dia do seu ente querido ou que de outro modo manifestaram o seu pesar.

O Ofertório é no próximo domingo, dia 13, às 8 horas.



FUNERÁRIA EUDÓSIA ISABEL GUERREIRO NIEVES - Rua da Boa Nova n.º 2 - Silvalde - Telef. 227345129



Faria & Silva, Lda.

(Sócio-gerente Guilherme Faria)

Missas do 1.º Aniversário de Falecimento

Vem por este meio participar a todos os seus estimados Clientes, Fornecedores e Amigos que serão celebradas missas de sufrágio pela alma de **Guilherme Faria Fernandes da Silva** (sócio-gerente da firma), dia 12 de Maio, pelas 19 horas, na Igreja Paroquial de S. Félix da Marinha, e dia 13 de Maio, pelas 9,30 horas, na Capela Nossa Sr.ª do Amparo, no Lugar de Espinho. Antecipadamente agradecem a todos quantos se dignarem participar nestas santas eucaristias.

A Administração



Guilherme Faria Fernandes da Silva

Missas do 1.º Aniversário do seu Falecimento

Sua Esposa e Família participam a todas as pessoas das suas relações e amizade que mandam celebrar missas de sufrágio, dia 12 de Maio, pelas 19 horas, na Igreja Paroquial de S. Félix da Marinha, e dia 13 de Maio, pelas 9,30 horas, na Capela Nossa Sr.ª do Amparo, no Lugar de Espinho. Antecipadamente agradecem a todos quantos se dignarem participar nestas santas eucaristias.

A Família



Querido Guilherme:

Este encontro dos teus familiares e amigos, além de acto de culto para sufrágio da tua alma, exprime a nossa eterna saudade que dia-a-dia mais se avoluma. Baseados na nossa fé, alegra-nos a certeza de nos virmos a encontrar novamente para sempre. Só depois desse eterno encontro, terminarão as saudades e sofrimentos que nos oprimem. Que Deus guarde em sua mão a tua alma e console a dor daqueles que tanto amaste.



Mário José dos Santos Lopes

(José das Camionetas)

Missa do 2.º Aniversário do Falecimento

Na passagem do 2.º aniversário do falecimento do seu ente querido, esposa, filho, nora, netos, bisneta e restante família recordam-no com profunda saudade e comunicam às pessoas de suas relações e amizade que dia 12, sábado, pelas 19 horas, será celebrada missa por sua alma, na Igreja Matriz de Espinho. Desde já agradecem a todos quantos participarem na santa eucaristia.

Espinho, 10 de Maio de 2001



FUNERÁRIA N.º SR.ª D'AJUDA - SANCEBAS & LUÍS ALVES - Rua 20 - Espinho - Telef. 227345129



Joaquim Oliveira Costa

Missa do 4.º Aniversário

Sua esposa e filho vêm, por este único meio, comunicar que a missa do 4.º aniversário do seu falecimento será celebrada dia 16, quarta-feira, pelas 8 horas, na Igreja de Silvalde

Desde já agradecem a quantos possam participar nesta celebração.



Maria Glória de S. Castro Costa
Joaquim Jorge Castro Costa



Laurinda Rodrigues Duarte

Agradecimento

Seus filhos, genros, noras, netos e bisneto vêm, por este meio, muito reconhecidos, agradecer a todas as pessoas que tomaram parte no funeral da saudosa extinta, bem como a todos quantos assistiram à missa do 7.º dia, ou que de outro modo lhes manifestaram o seu pesar.

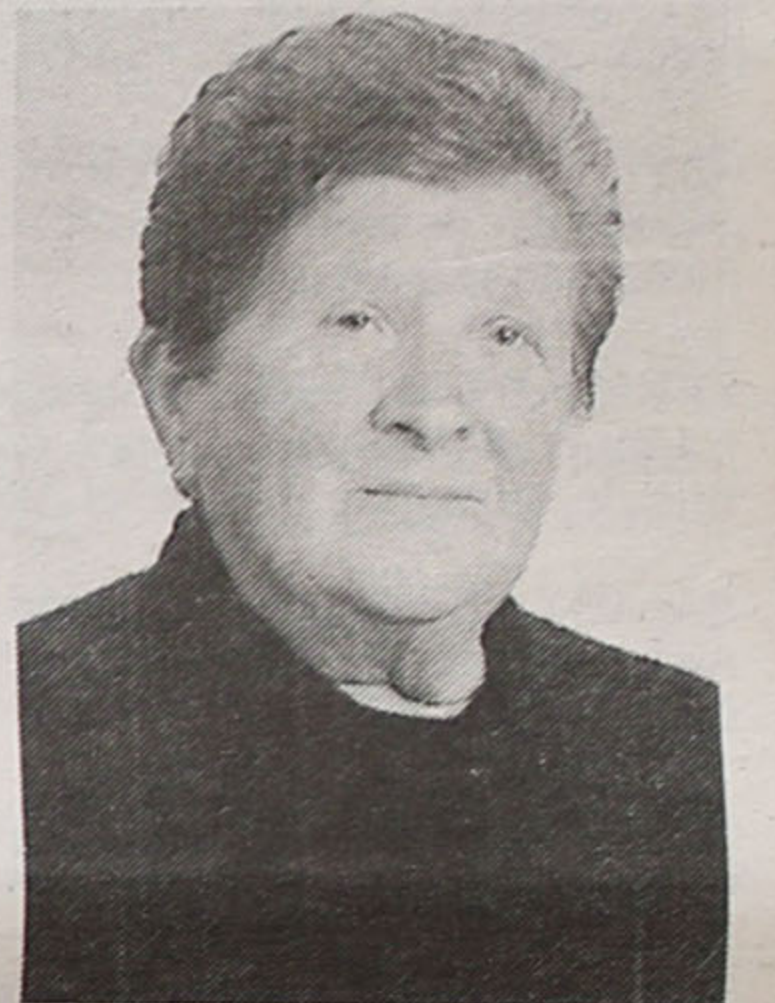

Adelino Manuel Rodrigues Gomes - filho
Adelaide Rodrigues Gomes - filha
Celestino Joaquim Rodrigues Gomes - filho
José Manuel Rodrigues Gomes - filho
Joaquim Manuel Rodrigues Gomes - filho
Carlos Alberto Rodrigues Gomes - filho
Noras, genros, netos e bisneto

Maria Isabel Sousa Couto Silva

Agradecimento

Seu marido, filha, pais, irmãos e restante família vêm, por este meio, muito reconhecidos, agradecer a todas as pessoas que participaram no funeral e na missa do 7.º dia da saudosa extinta.

Agradecem também ao Hospital de Espinho e ao Hospital da Prelada, à Equipa Médica, Enfermagem e Auxiliares, todo o apoio prestado quando do seu internamento.

Ao Centro Social de Silvalde, agradecem todo o cuidado e carinho prestados na sua doença.



DE
vende-se
no
Posto Mobil
(Rua 19)



Sabino de Oliveira

Missa do 3.º Aniversário do Falecimento

Na passagem do 3.º aniversário do falecimento do seu ente querido, esposa, filho, neto e restante família recordam-no com profunda saudade e comunicam às pessoas de suas relações e amizade que terça-feira, dia 15, pelas 18 horas, será celebrada missa por sua alma, na Igreja Matriz de Espinho. Desde já agradecem a todos quantos participarem na Santa Eucaristia.

Espinho, 10 de Maio de 2001



FUNERÁRIA N.º SR.ª D'AJUDA - SANCEBAS & LUÍS ALVES - Rua 20 - Espinho - Telef. 227345129

ANTA - ESPINHO



Vicente Alves Pinto

Missa do 3.º Aniversário

Sua esposa, filhos, genro, noras e netos vêm, por este meio, participar que será celebrada missa pelo seu eterno descanso, dia 14, segunda-feira, às 19h30, na Igreja Paroquial de S. Paio de Oleiros.

Desde já agradecem a quem comparecer nesta celebração.



Os nossos
classificados

ADVOGADOS

MARIA DO CÊU SANTOS - Rua 18 n.º 582-2.º Esq. - Sala 1. Telef: 22731 21 00 - 4500 Espinho.

DR. J. MOREIRA DE SOUSA - Advogado - Escritório: Rua 23 n.º 773-1.º Dt.º. Telef: 227342022 c/ Fax 227319505.

ALUGUÉIS

ALUGAM-SE QUARTOS, c/ casa de banho privativa, c/ cozinha, pequeno almoço, tratamento de roupa, garagem e TV Cabo mais Sport TV. Telef: 227340002 ou 227348972.

ALUGO APARTAMENTOS T0, T1, T2 E T3. Totalmente equipados, com TV Cabo mais Sport TV, telefone, garagens, limpezas. Rua 62 n.º 156. Telefone: 22 731 08 51/2 - Fax: 22 731 08 53.

2 CASAS EM ANTA, Lugar do Rio da Pedra. Telef: 256755074.

APARTAMENTO T1, grande no 2.º andar. Av.º da Bessada n.º 1175, Nogueira da Regedoura. Preço: 35 cts. Telef: 227643769.

CAVE - Aluga-se para retém, especialmente garrafeira e despensa. 80 m2. Telef: 227341091 (hora das refeições).

FÉRIAS - ESPINHO - Aluga-se apartamento totalmente equipado. Telef: 227443251 (aos fins de semana para o telef: 227343808).

SALÃO c/ 75 m2, para escritório. Preço 40 cts. Av.º da Bessada, n.º 1175 - 1.º - Nogueira da Regedoura. Telef: 227643769.

ARMAZÉM, em Anta. Rua do Paço Velho. Tel: 227344354. Tlm: 919252288.

ANDAR PARA FÉRIAS (Meses de Junho a Agosto), c/ garagem. Totalmente equipado. Rua 37 n.º 546 (lado da Fosforeira), Espinho. Inf.: 227346088 - 963156006.

VIVENDA c/ 2 salas, 2 quartos mais 1 pequeno, cozinha e casa de banho, garagem e jardim. OUTRA CASA mais pequena c/ quintal, por isso mais barata. UM R/C amplo c/ uma sala para armazém, tudo em Silvalde. Tels.: 227342327 ou 227323018.

QUARTOS a jovens (sexo feminino), Espinho centro, em apartamento totalmente mobilado. Telef: 227443347.

QUARTOS durante a época balnear, perto da praia. Contactar para telef: 227320316 ou tlm: 919426014.

LOJA c/ 81 m2, em Nogueira da Regedoura. Rua da Cinquenta. Telef: 227648879.

LOJA c/ 55 m2, a Rua 26. Boa para: cabeleireiro, escritório, comércio, etc. Boa renda. Telef: 227313077. Tlm: 966561508.

EM PARAMOS, Área Comercial para Loja/ Escritório ou Armazém. Av.º Central Norte, 324 (junto ao Stand Nacional). Renda acessível. Tlm: 917553668.

EXPLICAÇÕES

FÍSICA/QUÍMICA - Todos os níveis. Preparação para exames nacionais. Telef: 227313338.

MÉDICOS

MEDICINA TRADICIONAL JAPONESA DE ESPINHO - Dr. AKIRA - Acupunctura - Moxibustão - Shiatsu: Emagracimento; Reumatismo; Artrose; Stress; Má Circulação; Esgotamento; Problemas de Coluna - Dor em geral. Rua 23 n.º 344 Telefone / Fax 22 732 17 30.

DR. JOAQUIM FERREIRA MENDES - Médico especialista em ouvidos, garganta e nariz. Clínica Geral. Rua 9 n.º 295-2.º Esq., telef: 227341710.

MENSAGENS

A S. JUDAS TADEU - Nossa Senhora declarou que dará assistência da sua graça, àqueles que nas suas necessidades, de maior aflição, e no seu abandono, se refugiarem em S. Judas Tadeu. Reze 9 avé-marias durante 9 dias, peça 3 desejos, 1 de negócios e 2 impossíveis. ao nono dia publique este anúncio. Realizar-se-á ainda que não acredite. - M.C.M.M.

PASSA-SE

CAFÉ RESTAURANE INFANTE - Máquina de Totoloto. Aluguer 60.000\$00 c/ 2 lojas. Motivo de saúde do sócio. Rua 20, n.º 287, Espinho. Tratar no local.

PRECISA-SE

EMPREGADA(O) DE BALCÃO, c/ experiência em decoração. Idade entre 18 e 25 anos, para Espinho, c/ carta de condução. Resposta a este jornal ao n.º 2074.

AJUDANTE(A) de Cozinha. Empregado de Mesa. Telef: 227347041.

VENDAS POR CATÁLOGO - Empresa de Cosmética pretende Vendedoras para maior representação da marca. Ligue: 917515048.

EMPREGADA DE LIMPEZA para comércio. Preferência 1.º emprego. Telef: 227343721.

SERVIÇOS

ESTOFADOR - Restauro todo o tipo de sofás, cadeiras, etc. Orçamentos grátis. Telef: 22734 40 90. Rua do Passo Velho n.º 217 - Anta.

ESTÚDIOS - LABORATÓRIO - VITORLANCHA - Passagem de filmes de Super 8mm para cassetes vídeo. Passamos para o nosso sistema, cassetes de vídeo que lhe enviemos do Brasil, USA, França ou qualquer outra parte do mundo. Telefone: 22 734 53 44. Telemóvel 962788407.

PINTURAS E REMODELAÇÕES interior e exterior, incluindo serviço geral na construção civil com pessoal especializado. Orçamentos grátis. Bons preços. J. OLIVEIRA - telef: 227453048 - tlm: 914161216.

SERVIÇO DE LANCHES, de aniversário, entre amigos, para piqueniques ou ajantarados. Contactar 227343802.

APOIO ÀS EMPRESAS - Representações - Importação/Exportação - Traduções - Intérprete - Envio de fax's - Explicações de Inglês. Telef e fax: 227311456. Tlm: 914648789.

VENDAS

DÚPLEX DE LUXO, em, Espinho. Tlm: 919690655.

EDIFÍCIO LEIRA DA RELVA, Apartamento novo T2+1, c/ 2 bons terraços, garagem individual. Contactar 966932418.

ANDAR no centro de Espinho. Rua 16 (próximo da igreja), tipo dúplex. Contacto: 917275502.

APARTAMENTO T3, na Rua 26 n.º 427, c/ lugar de garagem. Telef: 227312152.

ESPINHO: ANDAR T3 EXCELENTE ESTADO DE CONSERVAÇÃO, junto ao mar, só com 4 moradores no prédio, com garagem e arrumos. CONSTRUÇÃO DE ÓTIMA QUALIDADE! VENDA URGENTE! 20.000 c. (neg.). Nortalgarve - Tel: 227310256 - Tlm: 919420697.

T2 JUNTO A ESPINHO: Como novo. Excelente localização, ótimas áreas, etc. SÓ 16.000 c. (neg.). Nortalgarve - Tel: 227310257 - Tlm: 919420697.

ESPINHO: CENTRO DA CIDADE! Pretende construir moradia? Temos o espaço para si... Nortalgarve - Tel: 227310256 - Tlm: 919420697.

ESPINHO: Lojas na Rua 8 com 65 e 87 m2. Excelentes preços! Nortalgarve - Tel: 227310257 - Tlm: 919420697.

LAMAS: Moradia nova, com 250 m2, composta de cave, rés-do-chão e andar, 4 banhos, etc. SOMENTE 25.000 c. (neg.). Nortalgarve - Tel: 227310256 - Tlm: 919420697.

ESPINHO vendo T2 usado, bom estado c/ lugar garagem. Rua 36, perto do liceu. 18.000 cts. Tlm: 917299266.

ESPINHO - T2, na Rua 3, usado, bom estado c/ lugar garagem. 17.500 cts. Tlm: 917299266.

ESPINHO - T3 DÚPLEX, ótimo estado, último andar, próximo praia, garagem fechada 2 carros. Telef: 917299266.

VENDE-SE ou TRESPASSA-SE Café Snack-Bar, a 50 mts. da praia, a trabalhar bem, equipado c/ máquina de assar frangos que

pode ser vendida à parte. Informa o próprio. Telef: 227720067 ou 227312445.

MORADIA tipo T3, com vistas p/ o mar, c/ 32 m2 de construção à entrada de Espinho. Suite c/ banheira de hidromassagem, solário c/ vista p/ o mar, quartos c/ varandas, solário c/ totalmente equipada. Alarme, pré-instalação de aquecimento e aspiração central. Garagem individual p/ 4 carros, c/ arrumos. Logradouro c/ churrasqueira. Pronta a habitar. Contactar o próprio: 919808732.

APARTAMENTO T3, centro de Espinho, c/ lugar de garagem e c/ lareira. Ótimo estado. Tlm: 934256912.

T3 - ESPINHO - C/ garagem e arrumos, lareira, varanda, suite. Preço: 25.000 c. PAULO SÉRGIO - Propriedades. Lic.º 824 AMI. Tel: 227830042 / 227838680.

T2 - ESPINHO - Rua 37, 2 frentes, precisa c/ pequenas obras, terreno c/ anexos, lareira, churrasqueira. 15.000 c. PAULO SÉRGIO - Propriedades. Lic.º 824 AMI. Tel: 227830042 / 227838680.

T3 J/ ESPINHO - Novo, 3 banhos, 4 roupeiros, terraço 32 m2, garagem. Preço: 20.000 PAULO SÉRGIO - Propriedades. Lic.º 824 AMI. Tel: 227830042 / 227838680.

T2 LEIRA RELVA - Garagem individual, vidro duplo, chão em lamparquet, com vista para mar. Preço: 20.000 c. PAULO SÉRGIO - Propriedades. Lic.º 824 AMI. Tel: 227830042 / 227838680.

MOBÍLIA Quarto Casal e Sala de Jantar. Bo estado de conservação. 227341707.

T3 ESPINHO - Usados, boas áreas, zona muito calma, "excelentes" negócios, desde 14.500 contos FINANCIADOS. João Passos Almeida, Lic. 4541 AMI. 227320728 - 965861764. www.joaopassos.pt.

T2 - Arredores de Espinho, excelentes acessibilidades, ótimos acabamentos, com garagem, desde 15.500 contos (TOTALMENTE FINANCIADOS). João Passos - Lic. 4541 AMI. 227320728 - 965861764 - www.joaopassos.pt.

T2 - Centro de Espinho, excelentes vistas sobre a cidade, zona muito calma, lugar de garagem. 16.000 contos. João Passos - Lic. 4541 AMI. 227320728 - 965861764 - www.joaopassos.pt.

T3 USADO como novo, na Rua 19, em Espinho - 4.º andar com vistas panorâmicas (por cima do Forno de Espinho), com aq. central, móveis coz. novos, elevador, arrumos e garagem. Tratar o próprio. Tlm: 964247676 / 964177996.

Vende-se ou aluga-se ARMAZÉM à face da EN 109, em Silvalde, com 500 m2 área coberta e 600 m2 de logradouro e no mesmo local habitação tipo T3+1. Aceitam-se permutas. particular. Tlm: 964247676 / 964177996.

T1 e T2 NOVOS, na Rua 23, em Espinho, com garagem individual. Trata o próprio. Tlm: 964247676 / 964177996.

ARMAZÉNS NOVOS na Z.I. de Espinho c/ 325 m2 + 52 m2 de escritórios. Trata o próprio. Aceitam-se permutas. Tlm: 964247676 / 964177996.

VÁRIOS METROS de prateleiras em alumínio lacado a branco; 1 máquina de cortar fiambre; 1 balança de pesos em inox; 1 máq. registado ra. Bom preço. Bom estado de conservação. Telef.: 227341436 e 227345631 (noite).

ANDAR - MORADIA, como novo - Silvalde Espinho. Trata o próprio - 919261350.

MORADIA tipo T4, na Granja, c/ cave, r/chão e 1.º andar. Jardim e garagem p/ 3 carros. Telef: 919776322 ou 227531494.



URBANOR

URBANOR - URBANIZAÇÃO, COMPRA E VENDA DE IMÓVEIS, LDA.

Promoção na Venda, Gestão e Administração de Propriedades

Matriculada na C.R.C. de Espinho sob o n.º 695 • Capital Social 5000€ • Contribuinte n.º 502260718
Rua 23 n.º 855 • Tel.: 22 731 35 35 • Fax: 22 731 93 94 • 4500-277 Espinho

GRÁFICA PRECISA

(Zona de SERZEDO) VNG

impressor a 1 cor
e operador de corte e vincoResposta a este jornal ao n.º 2314
acompanhada dos dados pessoais e experiência profissional

CLÍNICA DE MEDICINA DENTÁRIA

Acordos com: PSP, ACASA, CGD, EDP, SAMS, PHILIPS, REFER, CRUZ VERMELHA

Dr. Jorge Pacheco

ORTOPANTOMOGRÁFIA, TELERRADIOGRÁFIA, IMPLANTOLOGIA,
ORTODONTIA (fixa e removível), PRÓTESE (fixa e removível)

R. 8 n.º 381-1.º • 4500 ESPINHO • Telef: 227342718

DE
vende-se no
Café
Zip-Zip
(Paramos)DE
vende-se na
Papellaria
Guetim
(Guetim)

Iniciativa da Federação Concelhia das Associações

Pais convivem em visita guiada às escolas

A Federação Concelhia das Associações de Pais de Espinho promoveu, no sábado, uma visita guiada à rede escolar local, com o objectivo de "promover o convívio" entre os encarregados de educação dos alunos, "proporcionando um melhor conhecimento das escolas".

O percurso foi percorrido de autocarro expressamente fretado para o efeito, compreendendo o seguinte itinerário:

Concentração na Escola n.º 3 de Espinho (Nossa Senhora da Conceição), Escola Dr. Gomes de Almeida, Escola Sá Couto, Escola n.º 2 de Espinho, Escola n.º 1 de Espinho, Escola Dr. Manuel Laranjeira, Escola n.º 2 de Anta, Escola n.º 1 de Anta, Escola n.º 3 de Anta, Escola de Esmojães, Escola Domingos Capela, Escola Silvaldinho n.º 1, Escola Corredoura n.º 4 de Paramos, Escola Corredoura n.º 2 de Paramos, Escola Mariinha n.º 1 de Silvalde e regresso à Escola n.º 3, com uma pequena refeição no final da visita, "reforçando o convívio dos pais das associações" abrangidas pela Federação Concelhia.



Fotos VÍTOR LANCHÁ

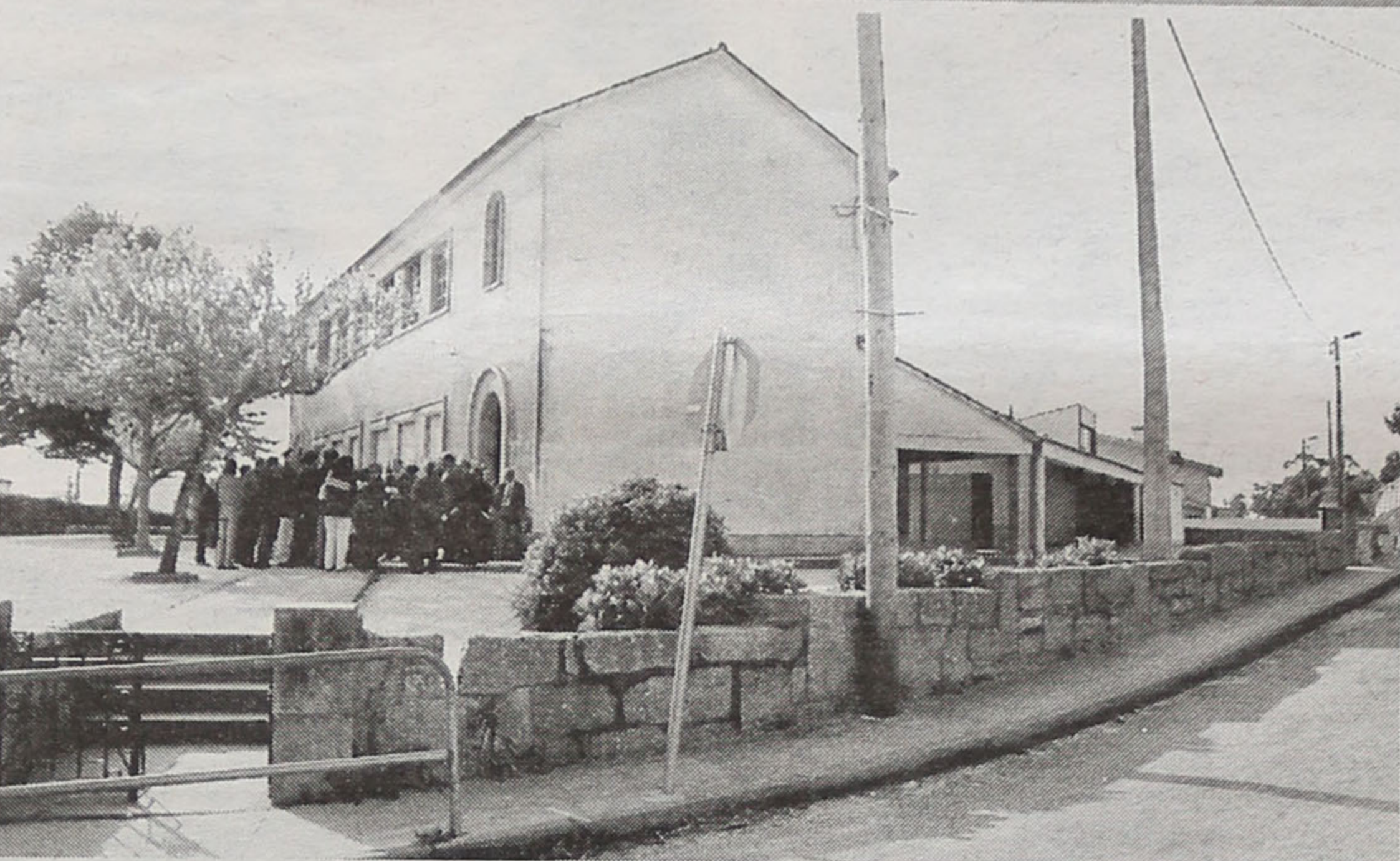

O Capela Brass Quintet deslocou-se a Neerpelt, na Bélgica, para disputar o Festival Europeu de Jovens Instrumentistas, na categoria de grupos de câmara e encantou tanto o júri com a sua actuação, como a população com a disponibilidade e alegria mostradas, pelo que choveram os convites e os cinco portugueses actuaram em vários palcos da cidade, onde músicas como um 'Zumba na caneca' erudito fizeram as delícias dos belgas.

Capela Brass Quintet

Espinhenses encantam na Bélgica

Quanto à participação no concurso, o júri foi unânime em considerar a actuação do grupo espinhense como uma das melhores, atribuindo-lhe a classificação correspondente ao primeiro prémio (entre 80 e 90 pontos).

Mas apesar da excelente classificação ficou o sabor amargo de saberem que poderiam ter ido mais além, pois só não conseguiram a distinção de louvor e mérito, atingida pelos cinco melhores grupos, porque exce-

deram o tempo de apresentação e, segundo o regulamento, tiveram de ser penalizados.

Ficou, no entanto, o agradável incentivo do júri para que continuem, considerando que a profissionalização é um passo a

dar em breve pelos cinco jovens, nomeadamente: Luís Granjo (trompete), Pedro Gaspar (trompete), Ricardo Matosinhos (trompa), Rui Pedro Alves (trombone) e Pedro Sampaio (tuba).

Sandra Soares

Do Estado do Rio de Janeiro Medalha Tiradentes para José Mota

José Mota foi distinguido com a Medalha Tiradentes, a mais alta condecoração da Assembleia Legislativa do Estado do Rio de Janeiro.

A proposta foi do deputado Paulo Pinheiro foi aprovada por onze membros da Assembleia Legislativa do Estado do Rio de Janeiro.

O presidente da Câmara Municipal de Espinho é, assim, reconhecido pelo "desenvolvimento do intercâmbio sócio-cultural e turístico", nomeadamente com o Rio de Janeiro, em particular, e o Brasil, em geral.

A cerimónia da entrega da Medalha Tiradentes estará aparentemente condicionada à agenda de José Mota.

Da escultora Cristina Jorge Monumento a Domingos Capela

Amanhã, pelas 19 horas, será inaugurado o Monumento em Homenagem a Domingos Capela, da autoria da escultora espinhense Cristina Jorge, na Escola E. B. 2/3 Domingos Capela.

A sessão de abertura da cerimónia estará a cargo de Adelina Pereira, presidente do Conselho Executivo do aludido estabelecimento de ensino de Silvalde, seguindo-se um 'momento musical', com a participação do Conservatório de Música do Porto e de Tânia Oliveira, Ana Brizida Oliveira e Brizida Silva (violino) e Joana Silva (violoncelo).

A anteceder o descerramento do Monumento em Homenagem a Domingos Capela - acto para o qual foram convidados o presidente da Câmara Municipal de Espinho, José Mota, e o director regional de Educação do Norte, Jorge Martins -, outro 'momento musical', agora com o 'Quarteto Domingos Capela'.

Liga dos Combatentes

Núcleo de Espinho de parabéns!

O Núcleo de Espinho da Liga dos Combatentes vai comemorar no dia 26 o seu 75º aniversário.

Do programa festivo faz parte o seguinte:

Recepção aos convidados no Largo dos Combatentes (em frente à Igreja Matriz de Espinho), pelas 9.30 horas. Às 9.45 ocorrerá uma romagem ao talhão da Liga dos Combatentes no Cemitério de Espinho, com deposição de flores e honras militares por um pelotão do Regimento de Engenharia 3 de Espinho. Às 11 horas realiza-se uma missa na Igreja Matriz de Espinho, em sufrágio dos combatentes e seus familiares falecidos, com guarda de honra. Pelas 12.15 horas terá lugar uma cerimónia de homenagem aos combatentes mortos pela Pátria, junto ao Monumento, com deposição de flores e guarda de honra. Às 13 horas, iniciar-se-á a cerimónia solene comemorativa do 75º aniversário do Núcleo de Espinho, com homenagem e entrega de diplomas aos sócios com 25 ou mais anos de participação na vida da instituição, nas instalações do Regimento de Engenharia 3 de Espinho. Por fim, às 13.30, decorrerá um almoço/convívio com sócios, autoridades civis e militares e órgãos de comunicação social, com animação a cargo de uma escola de samba de Ovar.

Com Ludgero Marques (AEP)

Décimo aniversário da ESPE

A Escola Profissional de Espinho assinala as comemorações do décimo aniversário num jantar-debate (entre outras iniciativas) com Ludgero Marques (presidente da Associação Empresarial de Portugal (AEP), pelas 20 horas do próximo dia 17, no Hotel PraiaGolfe.

Entretanto, o curso da área de comunicação da ESPE, tendo como coordenador Manuel Novais, está a organizar um conjunto de encontros. Segundo o responsável, "as pessoas não vêm cá para expressar atitudes teóricas, mas baseiam as suas intervenções no diálogo, trazendo a realidade exterior para o interior da escola, tornando o curso mais operante, não caindo apenas na teoria. Aliás, esta é a dimensão de uma escola profissional". A convidada do segundo seminário foi Sofia Resende, que trabalha na área da engenharia publicitária.

Sabe quem está sempre ao seu lado?

No Banco Português de Negócios encontra a melhor forma para aplicar o seu dinheiro e um sistema flexível de acesso ao crédito. Venha conhecer-nos e descubra como um banco moderno alia a inovação aos valores tradicionais.

Mais de 90 agências em todo o país.
Agora também em
Espinho
Rua 20, nº 658
4500-265 Espinho
Tel.: 22 733 13 70
Fax: 22 733 13 71



BPN

BANCO
PORTUGUÊS
DE NEGÓCIOS

www.bpn.pt