

Descoberta(s) no dia 10, junto à Carreira de Tiro Ossadas humanas a céu aberto

página 9

Assembleias de Anta e Municipal ao rubro

Pais da Quinta revoltados com falta de segurança

página 10



Obra de Cristina Jorge
Escultura
perpetua
Domingos Capela

páginas 14 e 15



Sarau cultural
Associações
espinhenses
brilham no S. Pedro

página 19

Vitória (de Setúbal) em Espinho

Árbitros saíram no carro da Polícia

páginas 2, 3 e 4

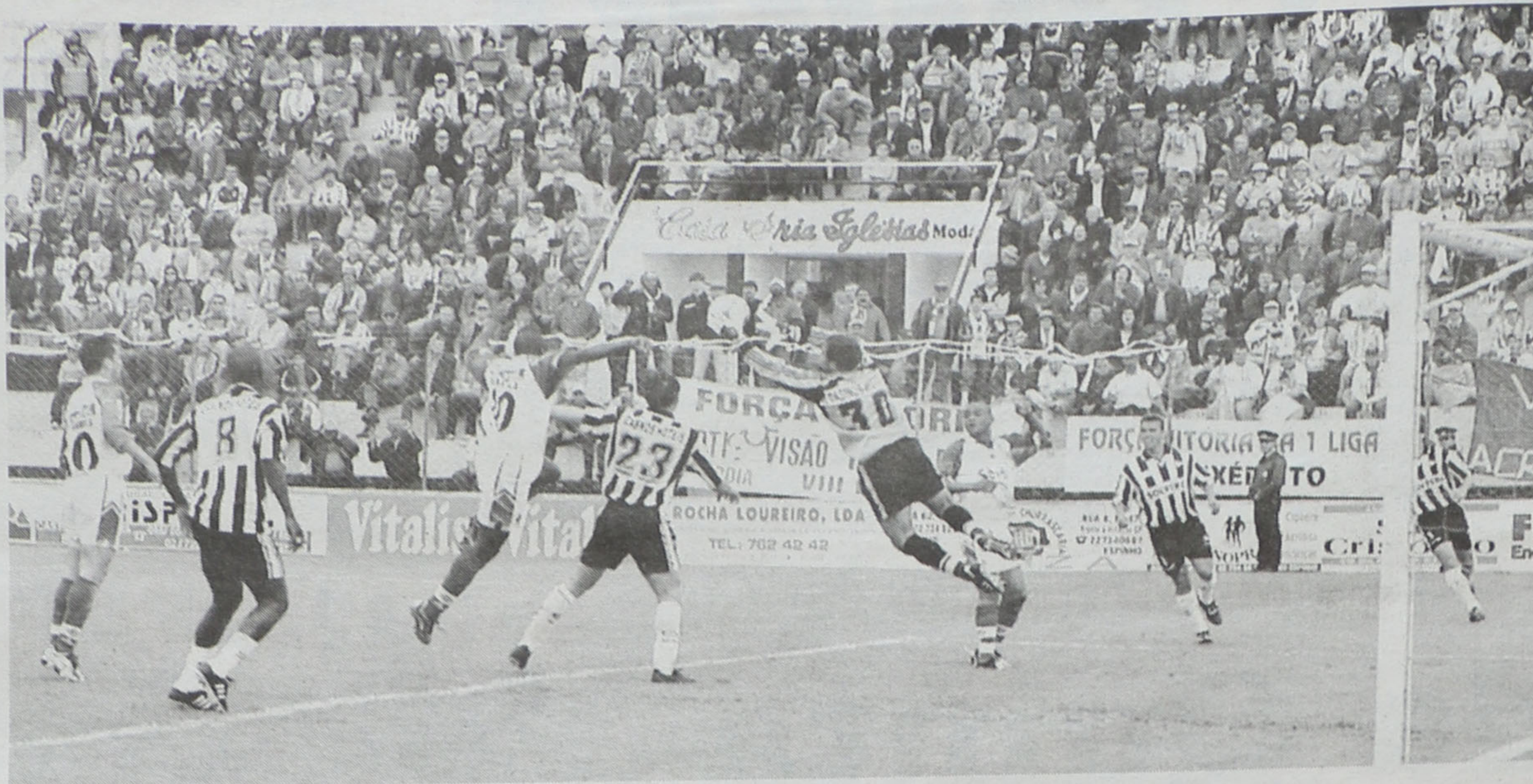

Espinho, 0 Setúbal, 1

Estádio Comendador Manuel de Oliveira Violas

| Cartões | | AS EQUIPAS | | Cartões | |
|---------|-----|-----------------|----------------|---------|---|
| A | V | A | V | A | V |
| | | Sérgio Leite | Marco Tábua | | |
| | 90' | Paulo Ferreira | Paulo Ferreira | | |
| | | David | Eliseu | | |
| | | Ricardo Martins | Mário Loja | | |
| | | Jójo (cap.) | F. Mendes | | |
| | | Ido | Chipenda | | |
| | | Vitor Covilhã | Hélio (cap.) | 74' | |
| | | Mickey | Marco Ferreira | 84' | |
| | | Carlos Miguel | Sérgio Jorge | 56' | |
| | 65' | Ali | Meyong | | |
| | 61' | Marcão | Maki | | |
| | | Carlos Garcia | Jorge Jesus | | |
| | 61' | Paulão | Rogerinho | 56' | |
| | 65' | Aldemir | Costa | 74' | |
| | 90' | Maciél | Nelson Veiga | 84' | |
| | | Rui Pedro | Botelho | | |
| | | Cacá | Rui Carlos | | |
| | | Álvaro | Marquinhos | | |
| | | César | Sandro | | |

Ao intervalo: 0-0

Golos: Golos: 0-1 - F. Mendes (88')

Árbitro: Bruno Paixão (Setúbal)
Paulo Januário e António Godinho
4.º árbitro: Pedro Proença

Penalty duvidoso e golo mal anulado

Vitória (de Setúbal) com paixão

Uma decisão polémica do árbitro de Setúbal, Bruno Paixão, assinalando uma inexistente grande penalidade aos 87 minutos, deu três pontos ao Vitória de Setúbal. Como se isso não bastasse, o árbitro sadino anulou um golo limpo, aos 20 minutos da primeira parte, ao Sporting de Espinho.

Manuel Proença (textos)
Nuno Alves (fotos)

Não foi isento o trabalho do árbitro Bruno Paixão no encontro da II Liga que envolveu o Sporting de Espinho e o Vitória de Setúbal. Não foi isento, não pela globalidade das decisões do árbitro de Setúbal, mas por dois ou três lances que viriam a escrever a história do jogo. O primeiro desses lances surgiu aos 20 minutos - Bruno Paixão anulou um golo (limpo) a Ricardo Martins depois de ter apontado para o centro do terreno e por

indicação do árbitro auxiliar, também de Setúbal, considerando que o defesa-central espinhense terá carregado o guarda-redes sadino.

O segundo grande erro, a que antecederam algumas faltas (inexistentes) próximo da área dos 'tigres', surgiu aos 87 minutos, ao assinalar uma grande penalidade de Jojó sobre Mayong. O jogador de Setúbal, ao sentir a perna do capitão do Sporting de Espinho, encenou uma aparatosa queda. Bruno Paixão, assinalou uma grande penalidade!

O jogo previa-se bem

quentinho, dado que ambos os conjuntos necessitavam pontuar e, de preferência, vencer. Por isso, os minutos iniciais ficaram marcados por um notório equilíbrio.

As equipas entraram em campo com alguns nervos à flor da pele, sem um futebol muito estruturado, mas com grande empenho e luta pela posse de bola. Esta postura era bem demonstrativa do sentido de responsabilidade que ambos os conjuntos punham neste encontro e o empenhamento que tinham em conquistar os três pontos.

O Sporting de Espinho mostrou-se, nos primeiros minutos, muito consistente em termos defensivos enquanto o jogo era jogado. No entanto, em termos de lances de bola parada, os pupilos de Carlos Garcia mostram-se um pouco inseguros perante a estatura física do seu adversário.

O primeiro remate a uma das balizas foi feito por Carlos Miguel, aos cinco minutos, depois de uma série de 'dribles' pelo corredor central. No entanto, a bola passou ao lado do ângulo direito da baliza à guarda de Marco Tábua.

O primeiro sinal de perigo do Setúbal foi protagonizado aos nove minutos, na marcação de um livre directo no ângulo esquerdo da grande-área dos 'tigres'. O Setúbal, através de Marco Ferreira, rematou ao lado da baliza de Sérgio Leite.

A partir deste lance o Vitória, aparentemente começou a tomar conta do jogo, empurrando o Sporting de Espinho para o seu meio-campo e lançando a bola para o interior da grande-área foi criando inúmeras dificuldades, beneficiando a boa estatura e compleição física dos

seus avançados, valendo, na maior parte das vezes, as excelentes defesas do guarda-redes 'tigre', Sérgio Leite.

Assim, aos 16 minutos, Sérgio Leite fez uma grande defesa a um remate de Paulo Ferreira, numa entrada pela direita da grande-área. Dois minutos depois, perante alguma passividade da defesa do Espinho, Marco Ferreira dominou a bola com o peito, entrou na área e, de forma incrível, rematou ao lado da baliza de Sérgio Leite. E a completar esta série de lances, um minuto depois, Chipenda, com Sérgio Leite pela frente, fez um remate, mas o guarda-redes do Espinho fez mais uma excelente defesa.

Os espinhenses reagiram a este lote de jogadas de perigo e aos 20 minutos, Bruno Paixão anulou, de forma incrível, um golo apontado por Ricardo Martins. O árbitro de Setúbal considerou que o central espinhense fez falta dentro da pequena-área sobre Marco Tábua.

O Sporting de Espinho, aos poucos, foi conseguindo segurar o jogo do Setúbal, evitando que os seus poderosos avançados entrassem na sua área. Foi, também, aqui e acolá, causando alguns calafrios à defensiva de Setúbal, podendo mesmo ter chegado ao golo.

Assim, Marcão, aos 38 minutos, aproveitou uma desatenção da defesa sadina, isolou-se pelo corredor central (pela meia-lua), mas não conseguiu fazer o remate nas melhores condições.

Já no tempo de compensação, Ali Omari numa jogada individual pela esquerda, quase conseguiu colocar a bola na cabeça de Marcão, à 'boca da baliza' de Marco Tábua.

No segundo tempo as equipas entraram menos atrevidas, com muito mais cautelas, precavendo-se dos trunfos de cada uma.

O primeiro sinal de perigo foi dado pelo Espinho aos 53 minutos, com Carlos Miguel a apontar um livre directo sobre a direita, próximo do ângulo da grande-área do Setúbal, o que obrigou Marco Tábua a fazer uma grande defesa.

Aos 63 minutos o Vitória de Setúbal quase chegou ao golo, através, mais uma vez, de um lance dentro da área. Os defesas do Espinho não foram lesto a despachar a bola e o pior poderia ter acontecido. Mas dois minutos depois coube ao Espinho a melhor oportunidade de golo do jogo. Paulão 'driblou' na esquerda, passou ao meio para Mickey e Vitor Covilhã tentou o remate ao segundo poste, mas Marco Tábua evitou o golo.

A pressão dos espinhenses mantinha-se e aos 79 minutos, Vitor Covilhã entrou pela direita, fez o passe para a área, para Paulão e este falhou o remate quando tudo parecia fácil!

Contra a corrente do jogo, num lance muito pouco claro, aos 86 minutos, Bruno Paixão assinalou grande penalidade por uma alegada falta de Jojó dentro da área a Meyong. Nítidamente o jogador do Setúbal atirou-se para a relva, simulando muito bem uma inexistente falta de Jojó...

Fernando Mendes, converteu a grande penalidade.

Já no tempo de compensação, apanhando em contrapé a defesa do Espinho que estava completamente empenhada em repor a igualdade, o Setúbal poderia ter feito o segundo golo.

II Liga

Resultados

| | |
|-----------------------|-----|
| Leça-Ovarense | 0-0 |
| Imortal-Felgueiras | 3-0 |
| Varzim-Nacional | 3-2 |
| Freamunde-Santa Clara | 1-2 |
| Académica-Rio Ave | 1-1 |
| Lamas-Chaves | 2-2 |
| Marco-Maia | 1-4 |
| Penafiel-Naval | 0-1 |
| Espinho-Setúbal | 0-1 |

Classificação

| | J | V | E | D | M-S | P |
|----------------|-----------|----------|-----------|-----------|--------------|-----------|
| Sta. Clara | 32 | 18 | 7 | 7 | 56-36 | 61 |
| Varzim | 32 | 18 | 6 | 8 | 50-32 | 60 |
| Setúbal | 32 | 17 | 7 | 8 | 58-40 | 58 |
| Maia | 32 | 17 | 7 | 8 | 52-38 | 58 |
| Penafiel | 32 | 17 | 6 | 9 | 42-26 | 57 |
| Rio Ave | 32 | 15 | 9 | 8 | 62-33 | 54 |
| Naval | 32 | 14 | 6 | 12 | 48-40 | 48 |
| Nacional | 32 | 13 | 9 | 10 | 52-49 | 48 |
| Académica | 32 | 13 | 6 | 13 | 47-46 | 45 |
| U. Lamas | 32 | 11 | 8 | 13 | 41-50 | 41 |
| Ovarense | 32 | 12 | 5 | 15 | 40-49 | 41 |
| Leça | 32 | 11 | 6 | 15 | 34-52 | 39 |
| Chaves | 32 | 8 | 13 | 11 | 35-42 | 37 |
| Espinho | 32 | 8 | 11 | 13 | 34-38 | 35 |
| Marco | 32 | 9 | 6 | 17 | 39-63 | 33 |
| Felgueiras | 32 | 7 | 9 | 16 | 37-49 | 30 |
| Imortal | 32 | 5 | 12 | 15 | 30-43 | 27 |
| Freamunde | 32 | 6 | 5 | 21 | 28-59 | 23 |

Marcadores

| | |
|--------------------------------|-----------|
| Brandão (Santa Clara) | 22 |
| Dario (Académica) | 20 |
| Hugo Henrique (Rio Ave) | 19 |
| Evandro (Rio Ave) | 15 |
| Welder (Marco) | 13 |
| Marcão (Espinho) | 12 |
| Costé (Naval) | 11 |
| Márcio Luis (Leça) | 11 |
| Jójo (Espinho) | 5 |
| Paulão (Espinho) | 4 |
| Vitor Covilhã (Espinho) | 3 |
| Carlos Miguel (Espinho) | 3 |
| Ali (Espinho) | 2 |
| Marafona (Espinho) | 1 |
| Armando (Espinho) | 1 |
| Mickey (Espinho) | 1 |
| Aldemir (Espinho) | 1 |

Próxima Jornada

| |
|------------------------------|
| Leça-Setúbal |
| Ovarense-Imortal |
| Felgueiras-Varzim |
| Nacional-Freamunde |
| Santa Clara-Académica |
| Rio Ave-Lamas |
| Chaves-Marco |
| Maia-Penafiel |
| Naval-Espinho (16h00) |

'Debaixo' de insultos Árbitros saíram no carro da Polícia

Bruno Paixão recebeu imensos apupos por parte dos adeptos do Sporting de Espinho, no final do encontro com o Vitória de Setúbal. Centenas de sócios e simpatizantes dos 'tigres', mostrando solidariedade com os jogadores e equipa técnica, juntaram-se à porta dos balneários, manifestando com 'slogans' improvisados, toda a sua indignação com a equipa de arbitragem de Bruno Paixão.

Os ânimos exaltaram-se um pouco mais com a saída da equipa do Vitória dos balneários. Mas foi para o árbitro que os espinhenses se viraram.

A Polícia de Segurança Pública conduziu os cidadãos com calma e sabedoria, evitando, assim, a 'ira do povo'. Os agentes da PSP de Espinho protegeram as viaturas da equipa de arbitragem e tiveram mesmo de as retirar do local, transferindo-as para um local mais distante do Estádio Comendador Manuel de Oliveira Violas.

Só por volta das 19.45 horas, Bruno Paixão, os seus árbitros assistentes e o quarto árbitro conseguiram abandonar o estádio. Tiveram, no entanto, de ser retirados pela porta dos fundos, no relvado do 'Vizela'.

A PSP teve de os transportar no seu jipe, com alguns agentes lá dentro, passando em frente ao Pavilhão Joaquim Moreira da Costa Júnior, em direcção à Rua 2, seguindo para Sul, evitando, dessa forma, alguns dos populares que aguardavam naquele local. Mesmo assim, Bruno Paixão ouviu aquilo que não queria sem, no entanto, poder mostrar qualquer cartão vermelho a todos aqueles que discordaram da sua actuação.



Direcção dos 'tigres' emite comunicado após jogo com os sadinos

“Não podemos calar a nossa revolta e indignação”

Imediatamente após o encontro com o Vitória de Setúbal, a Direcção do Sporting Clube de Espinho emitiu um comunicado, transmitindo toda a sua "indignação" com as actuações das equipas de arbitragem há algumas jornadas a esta parte.

Aquele órgão executivo dos espinhenses diz que "não, pode mais conter a sua indignação perante os sucessivos erros flagrantes de arbitragem que se têm verificado nas últimas jornadas sempre em claro prejuízo para o Sporting Clube de Espinho", sem que, contudo, se queiram "escudar nesses argumentos para relevar os nossos inéxitos desportivos".

E recorda:

"Vêm-nos à memória, sem consultar os arquivos, os seguintes erros de arbitragem, reconhecidos unanimemente por toda a comunicação social:

No jogo da 22ª Jornada, Felgueiras-Espinho, Mickey

é expulso por pretensa mão na bola, quando o que realmente aconteceu foi dominar a bola com o peito, penalizado com suspensão, tendo sido despenalizado depois de uma exposição à Liga".

E prossegue:

"Na 25ª Jornada, Espinho-Imortal, Carlos Miguel recebe cartão vermelho directo, por simples obstrução a meio-campo, penalizado com suspensão de dois jogos, reduzida para um jogo, após exposição à Liga.

Na 26ª Jornada, Varzim-Espinho, golo anulado ao Espinho inexplicavelmente.

Na 27ª Jornada, Espinho-Freamunde, penalty claro, não assinalado, sobre Aldemir, a cinco minutos do fim, com o resultado em 1-1.

Na 28ª Jornada, Académica-Espinho, penalty claro sobre Mickey, transformado em amarelo ao nosso jogador.

Na 30ª Jornada, Marco-Espinho, penalty claro sobre Aldemir, transformado em amarelo ao nosso jogador.

Na 31ª Jornada, Espinho-Penafiel, golo do Sporting de Espinho, o árbitro assinala o centro do relvado mas muda, assinalando penalty a favor do Espinho. Expulsão de Armando no primeiro minuto da 2ª parte. Penalty claro não assinalado sobre Vítor Covilhã".

E por fim, "na 32ª Jornada, Espinho-Setúbal, golo anulado ao Espinho, por pretensa falta sobre o guarda-redes, que não existiu. Penalty assinalado contra o Espinho, que não existiu e que colocou o resultado em 0-1, a cinco minutos do fim".

E conclui:

"São demasiados erros contra o Sporting de Espinho e, por isso, não podemos mais calar a nossa revolta e indignação".

Carlos Garcia aponta 'baterias' ao árbitro

"O futebol não foi respeitado"

O treinador do Sporting de Espinho disse estar indignado com a actuação do árbitro, Bruno Paixão. Carlos Garcia afirmou que "o futebol não foi respeitado desde quarta-feira, quando o nome do Bruno Paixão entrou no sorteio".

O treinador do Sporting de Espinho, Carlos Garcia, espelhava a indignação e a revolta que se vivia no interior do balneário. À chegada à sala de imprensa, o técnico dos 'tigres' apontou as 'baterias' ao árbitro da partida, Bruno Paixão:

"O esforço inglório dos jogadores do Sporting de Espinho foi atreído por uma arbitragem que se previa que pudesse acontecer. O futebol não foi respeitado, a partir de quarta-feira, quando o nome de Bruno Paixão entrou no sorteio. O nome dele nunca deveria ter sido incluído nas hipóteses para o jogo onde o Vitória de Setúbal era participante e interessadíssimo neste resultado. Houve quem não entendesse isto e, por isso, não respeitou o futebol".

E prosseguiu:

"Aquilo que receávamos, aconteceu! Foi uma arbitragem parcial, infeliz, claramente vitoriana. Na impossibilidade de o fazer mais cedo, o árbitro quase sobre os 90 minutos marcou, de forma escandalosa, uma grande penalidade. Este lance é o culminar de uma arbitragem que muito nos penalizou desde o primeiro minuto".

Carlos Garcia foi mais longe:

"Viu-se claramente o porquê da deslocação de Bruno Paixão a Espinho".

O técnico dos espinhenses revelou que "existe um enorme sentimento de frustração no balneário, claramente compreensível" e não poupou elogios aos seus atletas:

"O carácter dos nossos jogadores foi claramente prejudicado".

Referindo ao jogo, Carlos Garcia disse que "foi bastante difícil na primeira parte, pois sentimos enormes dificuldades, fruto de alguns erros de marcação. Ao intervalo conseguimos emendar ou remendar esses erros e conseguimos uma segunda parte excelente. Por isso, todos os que estão ligados ao Sporting de Espinho sentem uma revolta enorme".

Mas Garcia voltou à carga:

"Os meus jogadores garantem que o árbitro assistente do lado da bancada assinalou fora-de-jogo. É num lance mal ajuizado, Bruno Paixão marcou a grande penalidade! No lance da primeira parte, em que fizemos o golo, dou-lhe o benefício da dúvida! O Ricardo Martins garantiu-me que não tocou no guar-



da-redes, mas... na pequena-área as coisas poderão ser analisadas de outra forma!"

Carlos Garcia sublinhou que "nada podemos mas fazer, mas trata-se de uma situação lamentável e o futebol não foi salvaguardado".

O treinador do Espinho disse que "aquilo que se passou hoje foi o culminar de arbitragens claramente negativas para nós" e que a altura certa para reagir "foi a partir de hoje, pois até agora estas coisas tiveram de ser analisadas de uma forma fria e com algum cui-

dado. É bom que se tome uma posição para que as pessoas entendam, de uma forma clara, que temos sido sistematicamente prejudicados. E temos estado calados! Hoje extravasou-se tudo o que seria admissível dado que, desde quarta-feira existia um clima de dúvida e de suspeição. Era fácil evitar que fosse o Bruno Paixão a chegar a Espinho".

Carlos Garcia disse, ainda, que não tem "quaisquer dúvidas no que respeita ao futuro" pois viu-se que "com esta postura dos últimos dois jogos, permite-nos acreditar que no domingo resolveremos o problema".

E concluiu:

"A massa associativa tem reconhecido, de alguma forma, o Campeonato menos bom que temos feito, mas tem estado do nosso lado, sempre com uma atitude clara de apoio. Hoje, depois de um sentimento de revolta, valha-nos o apoio e o carinho que a nossa massa associativa nos deu".

Jorge Jesus:
"Vitória justa"

O treinador do Vitória de Setúbal, Jorge Jesus, estava visivelmente satis-

feito com a conquista dos três pontos. O técnico sadino reconheceu que "tivemos um jogo extremamente difícil, bem jogado e muito competitivo".

Para Jorge Jesus "o Sporting de Espinho apresentou argumentos tácticos e técnicos" o que levou a que "tivéssemos alguma dificuldade em comandar o jogo pela valorização dos seus jogadores".

No entanto, no entender do técnico dos sadinos, "fomos sempre a equipa que esteve mais perto do golo. Fomos a equipa que mais arriscou e que procurou a vitória". Por isso, o treinador do Vitória de Setúbal entende que "acabamos por ganhar justamente, com uma grande penalidade que pode deixar dúvidas a uns, mas que a mim não me deixa quaisquer dúvidas".

E concluiu:

"Não se percebe muito bem como é que esta equipa do Espinho está com algumas dificuldades. É uma equipa bem trabalhada, com bons jogadores".

Com a 'bênção' de Paixão e de Coroado

Três ausências de vulto

Bruno Paixão, durante o jogo, expulsou do banco o Director Desportivo do Sporting de Espinho, Eliseu. Como se isso não bastasse, o defesa-central espinhense, Ricardo Martins, já depois de concluída a partida, também viu o seu nome escrito na ficha de jogo com uma expulsão, o que fará com que este atleta, possivelmente, não volte a alinhar com as cores dos 'tigres' esta temporada.

Jojó, com o cartão amarelo que viu na sequência da alegada grande penalidade, também não deverá alinhar ante a Naval, no domingo, pois completou o seu quinto cartão amarelo consecutivo no Campeonato, o que corresponderá a um jogo de castigo. O defesa-central, Armando também estará afastado do encontro de domingo, devido ao castigo que lhe foi aplicado pela expulsão no jogo com o Penafiel, onde também foi protagonista, pela negativa, o árbitro, Jorge Coroado.

Passa-se em Espinho

CAFÉ / PASTELARIA / SALÃO DE CHÁ

Situado em local privilegiado.
Muito bom movimento.

Telef. 22 731 30 62

DR. ILÍDIO SANTOS

MÉDICO DENTISTA

Implantes / Ortodontia Fixa / Prótese Fixa

Consultórios:

— R. 16 (Esquina Rua 19), n.º 545-1.º Dt.º - Espinho - Telef. 227342931
— R. Júlio Dinis, 748 - 4.º Esq.º - Sala 413 - Porto - Telef. 226007175
— R. Manuel Alves de Sá, 15 G - 4400-494 V.N. Gaia - Telef. 227118661 / 227118642

Acordos com: SAMS/QUADROS; ACASA; CGD; ADSE; ITT; SIM

Compra e Venda

OURO - PRATA - MOEDAS - SELOS
LOUÇAS - BIBLOTES E VELHARIAS

Edifício Palmeiras

Rua 27, 193 - Espinho • Tel. 22 731 49 33

Vende-se em Espinho

APARTAMENTOS

T2 • T2 DÚPLEX • T3 • T3 DÚPLEX
Excelente localização. Bons acabamentos
Prontos habitar

Tel.: 227 348 573 • Tlm.: 914 527 568

A LIDERANÇA IMOBILIÁRIA

GRUPO
RÉPLICA
SOC. DE MEDIAÇÃO IMOBILIÁRIA, LDA.
AMI 1151

ESPINHO

T1+1 - HOTEL SOLVERDE

Sala c/ lareira, cozinha c/ copa.
Terraço c/ 22 m2 virado a sul.
Vídeo-porteiro, campo de ténis,
piscina e zona de lazer para crianças.

SÓ 13.500 cts.

Ang. 223651A

T3 - CENTRO

Pronto a habitar. Acabamentos c/
muito bom gosto. Boas áreas, pavimento
flutuante. Último piso. Lugar
de garagem e arrumos enormes.

SÓ 23.000 cts.

Ang. 186947A

AO HOTEL SOLVERDE - ESPECTACULAR MORADIA

4 frentes, ± 500 m2 área coberta e 600 m2 área descoberta. 9 quartos
c/ óptimas áreas, 3 deles são suite, pavimento em lamparquet, bons
roupieiros, 2 salas, 1 salão c/ 60 m2, 3 banhos completos e 1 de serviço.
Anexos com: cozinha, salão c/ ± 60 m2, banho e escritório, garagem
p/ 2 carros, lavandaria, terreno e jardim relvado. **MARQUE VISITA!!**

80.000 cts.

Ang. 186919A

Tel.: 22 731 32 63 • www.replica.pt

Semanário Registo na Direcção-Geral de Comunicação Social sob o n.º 100594
DEFESA DE ESPINHO
 Fundado em 27/Março/1932
 PROPRIEDADE - EMPES - Empresa de Publicidade de Espinho, Lda.
 Matriculada na Conservatória do Registo Comercial de Espinho sob o n.º 59, folhas 30 do livro C-1
 Capital Social: 1.040.000\$00
 Contribuinte: 500 095 540

Administração
 Fernando Cunha (gerente)
 Joaquim Vasconcelos (gerente)

Detentores com mais de 10% do capital
 Solverde - Soc. de Investimentos Turísticos da Costa Verde, Lda.

Direcção
 Lúcio Alberto

Redacção
 Manuel Proença
 Sandra Soares

Colaboradores
 Abreu Cepêda; Adérito Santos; Alberto Monteiro; Alexandre Moreira; António Brito; António Duarte Estêvão; António Regedor; Carlos Campôs (Suíça); Carlos Salvador; Dagmar Lourenço (Brasil); Jorge Madureira; José António Ribeiro; José de Abreu; José Curral; José Domingues; Lúcia Pereira; Luís Madureira; Manuel Sancebas; Margarida Melo; Maria Fernanda Barroca; Maria Helena Vasconcelos; Mário Frota; Napoleão Guerra; Nuno Alves; Sérgio Santos; Vítor Lancha.

Departamento de Produção
 António Guerra

Publicidade
 Joaquim Natário

Secretaria de Administração e Redacção
 Cristina Fonseca
 Fernanda Oliveira

Serviços Administrativos e Publicidade
 Av. 8, 456 - 1.º andar - Sala R
 Ap. 39 - 4501-853 ESPINHO Codex
 Telef. / Fax: 22 734 15 25

Departamento de Redacção
 Av. 8, 456 - 1.º andar - Sala H
 Ap. 39 - 4501-853 ESPINHO Codex
 Telef. 227312019 - 227319261
 Email-defesadeespinho@mail.telepac.pt

Impressão
 NAVEPRINTER - Indústria Gráfica do Norte, SA - E.N. 14 (km 7,05)
 Apartado 121 - 4471 MAIA Codex

Tiragem média
 4.000 exemplares
 Depósito Legal n.º 1604/83

Os textos (e ilustrações) de Opinião publicados nesta edição são da inteira responsabilidade dos seus autores, não vinculando, directa ou indirectamente, o cariz editorial e informativo deste jornal.

FLASHES

Foto Vítor Lancha

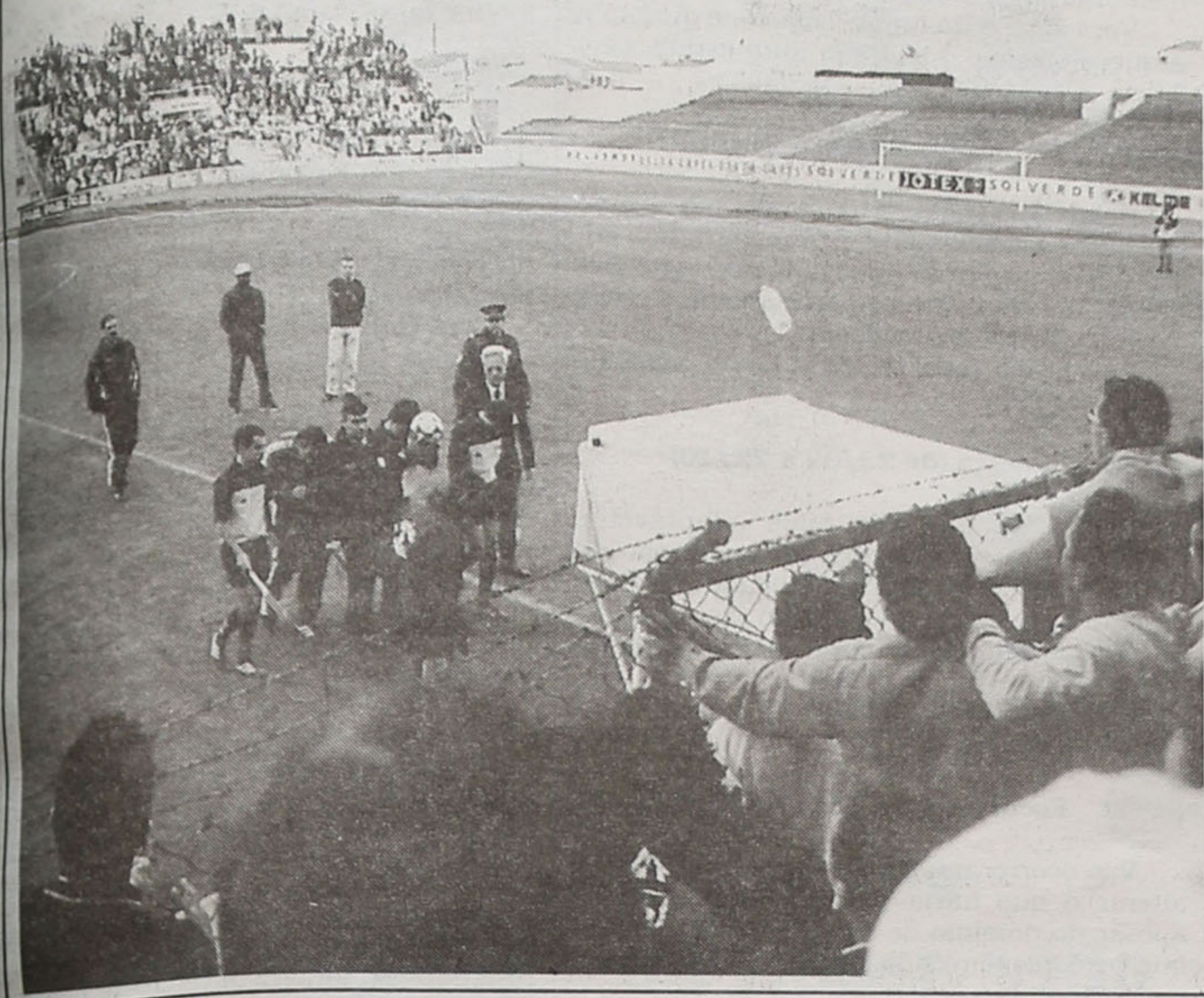

A paixão de Bruno

Bruno é árbitro de futebol (para azar do Sporting de Espinho).

E é de Setúbal (para azar do Sporting de Espinho).

A paixão pela arbitragem motivou-o a encetar a carreira de árbitro de futebol (para azar do Sporting de Espinho).

Bruno foi acusado recentemente por duas mulheres, agentes da Polícia, por se ter apresentado alegadamente como veio ao mundo...

Deu bronca!

Mas Bruno tem direito à sua defesa e ao seu ponto de vista de como deve circular num balneário e como deve abrir a porta do mesmo...

Entre outras broncas que tem protagonizado no futebol, como árbitro - porque talvez dificilmente tivesse jeito para rematar ou para defender as grandes penalidades -, Bruno tem estilo para

EDITORIAL

Lúcio Alberto

correr vestido de preto ou com as novas cores dos equipamentos dos árbitros, de apito na boca e a apitar em função da sua interpretação das leis do jogo ou supostamente (assim interpretaram, no domingo, ante o Vitória de Setúbal, os responsáveis directivos, técnicos, jogadores e adeptos do Sporting de Espinho) como lhe convém.

E o prejuízo do Sporting de Espinho foi de tal dimensão que os seus apaniguados não resistiram...

O que deveria ser um jogo de futebol transformou-se num jogo de interesses (para azar do Sporting de Espinho).

O Sporting de Espinho só não quer descer de divisão. O Vitória de Setúbal acalenta subir à I Liga.

Bruno Paixão, de Setúbal, foi o árbitro de um duelo entre aflitos e ambiciosos. Uns de Espinho e os outros de Setúbal.

Coincidência? Descuido? Talvez não... A culpa até provavelmente não será do árbitro, mas de quem o nomeou, dado que o sorteio é condicionado. Isto é, alguém considerou normal um árbitro de Setúbal apitar com paixão em Espinho!

Orfeão de Espinho - Grupo Coral recomeça actividade

Como se tinha anunciado, na segunda-feira, dia 14, foi apresentada ao Grupo Coral do Orfeão de Espinho a nova maestrina, a jovem mas já bastante credenciada professora Vera. E digo credenciada, porque o trabalho que tem vindo a fazer na Paróquia, demonstra-o, insofismavelmente. Por sua vez, os coralistas souberam responder 'presente!...', porque além de cinco ou seis não poderem estar por terem ido a um passeio, apareceram 25 elementos, testemunhando assim, não só à nova directora artística, mas também à própria Direcção, confiança no trabalho encetado.

A apresentação foi feita pelo presidente da Direcção, com palavras singelas, e a nova maestrina também se apresentou, por sua vez, dizendo estar disponível para encetar este novo trabalho, esperando a compreensão de todos.

E depois de os coralistas se colocarem nos seus lugares habituais nas bancadas a que costumamos chamar estrado, fez-se um brevíssimo relaxamento e cantou-se a conhecidíssima "Vareira", de Fausto Neves e Carlos de Moraes, com a harmonização que, em tempos, a pedido de Armando Mendes, José Firmino fizera.

Não posso terminar esta apresentação, sem fazer algumas considerações, pois em quase tudo o que se está a passar, há uma semelhança com o que se passou com o anterior maestro - professor Ricardo. Ora vejamos:

1 - O professor Ricardo vinha de ensaiar um dos grupos corais da Paróquia de Anta; a professora Vera é ensaiadora de alguns grupos corais da Paróquia de Espinho, além de ser um dos elementos responsáveis no Conselho Paroquial.

2 - O professor Ricardo era, então, um jovem; a professora Vera é, ainda, mais jovem.

3 - Por um convite do Grupo de Férias do Grupo Coral da Rádio Renascença, dirigido ao Orfeão de Espinho, o professor Ricardo teve um contacto com outros agrupamentos, onde adquiriu valiosos conhecimentos; a professora Vera, por certo, vai ter as mesmas possibilidades.

Pela amostra do último ensaio, ficamos todos convictos de que a nova maestrina vai dar um bom impulso ao Grupo Coral, até porque estando ela em contacto com elementos de outros Grupos, por certo a sua influência vai fazer com que alguns jovens ingressem.

Mais novidades

Como sabemos, entre o Orfeão de Espinho e o Grupo de Cantares do Silveiro, há

ECOS DA CIDADE

José Domingues



uma grande amizade, criada há já alguns anos. E os principais protagonistas dessa cimentação de amizade até são directores do Orfeão de Espinho e, simultaneamente, do Grupo do Silveiro. Trata-se, como se deve compreender, dos nossos professores Paulo e Ana Maria.

Pois bem, por mercê da tal amizade, este ano os nossos jovens irão estar no Silveiro, a partir do dia 2 de Junho, para mais um acampamento jovem.

S. João do Rio Largo

Do mesmo modo que tem estado representado nas Marchas de S. João do Rio Largo, o Orfeão de Espinho vai também estar este ano, sendo a animação, especialmente dos nossos jovens, contagiante.

Sarau cultural

Foi mais uma boa presença pública, que ajudou a que o referido Sarau tivesse um grau artístico muito elevado. Mas sobre o mesmo, vamos tentar abordá-lo, mais profundamente, a seguir. Como acima digo, este Sarau Cultural animou a cidade, pois fez convergir para o Teatro S. Pedro bastante gente, que já se vai habituando a saber assistir a eventos culturais.

Abriu com a projecção de alguns slides, gentilmente cedidos pelo Carlos Salvador.

Depois, um jovem pianista (disseram-me que tinha 14 anos) da Academia de Música de Espinho deliciou-nos com uma interpretação excelente. Para que vamos fixando, o seu nome é Luís Duarte. Disse-me que o ensaio não lhe tinha corrido bem, inicialmente, mas que se agarrou ao piano, martelando no que entendia não estar como queria... e foi o que se viu. São

assim os grandes artistas: insistem... até o trabalho ficar bem feito. Parabéns! Oxalá não se envaideça... e se estrague!...

Depois o Grupo do Teatro Popular de Espinho, com o à-vontade que os caracteriza, brindou o público com umas galhofas, que arrancaram risos e boa disposição... acabando por fazer a "simbólica distribuição de bilhetes" para o filme animado que se seguiu.

Ainda antes do intervalo um grupo de bailado da Escola Adriana Domingues evoluiu no tablado com um bailado muito bonito.

Seguiu-se o intervalo.

Depois novamente a Academia de Música de Espinho fez-se representar por duas flautistas (flautas transversais) acompanhadas ao piano, interpretando 'Flute Cocktail', muito aplaudidas.

Os 'Bilhetes Postais de Espinho' apresentados por quatro pares de jovens banhistas do Grupo de Teatro do Orfeão, vestidos à época 1900, estiveram muito bem, com o barulho do marulhar das ondas, que se viam (em cenário), enquanto pares de 'fidalgos e turistas', estes com a máquina fotográfica pronta a disparar, iam passando. E - é claro - como não podia deixar de ser, lá andava a 'varina' a apregoar a fresca de Espinho viva!

A Escola Profissional de Música de Espinho apresentou, de seguida, um quarteto de saxofones com uma actuação a roçar o excelente, especialmente o seu 'saxe soprano', que mais uma vez demonstrou que "os homens não se medem aos palmos."

Sinceramente, também gostei muito.

E para que este evento terminasse em grau elevado, a Escola Giselle brindou-nos com uma actuação espectacular, a que deu o nome "Impossível Ter Calma!". De facto, com tais interpretações, seria impossível ficar insensível!

A Câmara de Espinho e, especialmente, a sua incansável animadora cultural Idalina de Sousa estão de parabéns, do mesmo modo que está o povo de Espinho e todos os grupos ali representados.

É impossível ter calma... há que prosseguir!

Horóscopo

Silvia Helena



O Sol entrando no signo de Gémeos

No dia 20 de Maio, às 20.40 horas, o Sol entra no signo de Gémeos. Então vamos falar um pouco de quem nasceu sob a influência desse signo: sua característica mais dominante é a versatilidade. Mercúrio, planeta regente de seu signo, confere-lhe uma forte necessidade de se comunicar em todos os níveis e, na maioria das vezes, são os geminianos que falam quando algo está errado, escrevem caras aos jornais e telefonam para programas de rádio e televisão.

A comunicação é muito importante para esse signo, basicamente é racional e lógico, e quando suas emoções afloram, ele às vezes desconfia delas, mas tem que tomar muito cuidado com a superficialidade, e muitos geminianos, se dão muito bem nos campos das telecomunicações, turismo e vendas.

No amor é um 'paquerador' por natureza, pois muitas vezes sua dualidade se estende aos relacionamentos e mantém a natureza jovem por muito tempo. Se maior medo é o tédio, por isso é necessário que tenham sempre um projeto em andamento.

A área do corpo que corresponde a Gémeos são os ombros, os braços e as mãos. E deve aliviar a tensão e a inquietação para não sofrer acidentes nos membros superiores.

Conselho: quando quiser algo, visualize e não deixe seus objetivos por nada.

Planeta regente: Mercúrio.

Elemento: ar.

Cor: amarelo.

Pedra preciosa: ágata.

Flores: lírio.

Signos compatíveis: Gémeos, Balança e Aquário e - os do elemento fogo - Carneiro, Leão e Sagitário.

Carneiro (de 21/03 a 20/04)

Tenha consciência de não sair atirando para todos os lados, desperdiçando sua preciosa energia, derrubando uma árvore para fazer um palito de fósforo.

Tenha calma para não brigar com tudo e todos.

Touro (de 21/04 a 20/05)

No trabalho procure mostrar suas ideias, liderar projectos e equipas, pois está num momento bastante confiante e entusiasmado, está acreditando naquilo que está fazendo.

Ser original é ser você mesmo, em qualquer circunstância, respeitando sempre a liberdade do seu semelhante.

Gémeos (de 21/05 a 20/06)

A semana está beneficiando as reuniões de família e encontros, sejam íntimas ou de grupo. O comércio, as trocas e as comunicações

serão beneficiadas.

Aproveite o momento para se reconciliar com alguém que está afastado.

Caranguejo (de 21/06 a 21/07)

Vai nesse momento encontrar dificuldade em se sintonizar com as mudanças que podem acontecer. Não se preocupe; diminua o ritmo, mas tente avançar; não fique preso ao passado.

Leão (de 22/07 a 22/08)

Excelente para tomar a iniciativa de começar uma atividade Física que revigora a energia e lhe dará ânimo, com isso ajudará a sua saúde que está precisando do exercícios para melhorar o seu sangue.

Você sabe o quanto é vaidoso, e quanto a esquece observe que a sua auto estima está baixa.

Virgem (de 23/08 a 22/09)

Nessa semana seja bastante realista ao lidar com assuntos financeiros, para não sofrer algum problema no orçamento, evite créditos, financiamentos e parcelamentos, evite assinar contratos duvidosos.

Procure escrever os seus planos, antes de falar a alguém.

Balança (de 23/09 a 22/10)

Estará se sentindo mais adaptável e maleável, pois o sol entra no seu irmão de Gémeos, portanto a sua flexibilidade e seu jogo de cintura serão testados, com isso percebe que a vida tem claramente os dois lados da questão.

Procure usar bastante o tom de azul nesta semana.

Escorpião (de 23/10 a 21/11)

Vão ocorrer mudanças que o obrigaram a alterar o que havia planejado, e com isso apesar do domínio de seu signo vai verificar que você não tem controle de tudo, nem mesmo do seu dia a dia.

O acordo é a melhor maneira de ultrapassar esse momento.

Sagitário (de 22/11 a 21/12)

Com o sol em oposição ao seu signo não evite as discussões, e os confrontos directos com irmãos ou parentes mais próximos, procure antes de mais nada conhecer os dois lados da questão.

Antes de colocar as coisas em prática, fale nada, guarde segredo.

Capricórnio (de 22/12 a 20/01)

A semana toda será favorecida para encontros, reuniões de estudos, ajuda e intercâmbio. A noite poderá estar bastante movimentada, então aproveite, saia da sua rotina, fará bem para o seu lado conservador.

Usar umas cores quentes, como o vermelho lhe farão muito bem.

Aquário (de 21/01 a 19/02)

Essa semana marca um florescimento de chances, principalmente para quem trabalha com comunicações ou quem pretende negociar com questões que são importantes para o país.

Não esqueça que a sua missão e com a sociedade.

Peixes (de 20/02 a 20/03)

Você viverá momentos tensos, onde desafios vão surgir de várias direcções e é necessário enfrentá-los com muito planejamento e profundidade.

Acredite aprendemos nos momentos de dificuldade e crises, portanto se sentirá mais amadurecido.

"O amor começa com o amor próprio - ame a si mesmo, ame a si mesmo - você é a criação de Deus."

Quando não nos amamos, somos incapazes de amar alguém."

Qualquer dúvida sobre signos ascendentes e tudo que os astros possam responder, poderá enviar correspondência ao meu cuidado, para a Redacção do jornal Defesa de Espinho.

CASINO ESPINHO • CASINO VILAMOURA

Julio Iglesias

1 e 2 de junho
CASINO ESPINHO
tel. 22 733 55 00

8 e 9 de junho
CASINO VILAMOURA
tel. 289 310 000

SOLVERDE

Os Melhores Momentos

DE
vende-se na
Papeleria
Espinhomear
(S. F. Marinha)

DE
vende-se no
Café
Europa
(Silvalde)

Bom Café... é
da
Casa Alves Ribeiro
Rua 19, 294 - ESPINHO
Tem Fábrica própria

A
Casa Alves Ribeiro
da Rua 19, 294 - ESPINHO
tem dos maiores sortidos do país
em Vinhos do Porto datados,
Correntes, de Mesa,
Aguardentes Velhas
e Whiskys

PAÇOS DE BRANDÃO
EDIFÍCIO LARANJEIRA
8 Fracções
VOCÊ JÁ PODE COMPRAR!!!
A TAXA DE JURO CONTINUA A BAIXAR
Adquira uma CASA
pelo preço de um APARTAMENTO
Promotor: "CONSTRUÇÕES GUETIM, LDA."
VISITE ANDAR MODELO
Tel. 962756803 * 962486936 * 963322807

Dolce Casa
Soc. De Mediação Mobiliária, Lda.
ESPINHO APARTAMENTOS DE LUXO
T2 NOVOS..... 21.500 C. ATÉ 25.000 C
TODOS EQUIPADOS COM PLACAS, FORNO E CALDEIRA, AQUECIMENTO CENTRAL A FUNCIONAR, PORTAS INTERIORES EM CARVALHO AMERICANO, TODOS COM SUITE PRIVADA - GARAGEM FECHADA E VIDEO PORTEIRO

| | |
|--|--|
| CONSTRUTORES TERRENOS PARA CONSTRUÇÃO EM ALTURA COM PROJECTO E SEM PROJECTO | APOIO TÉCNICO: ARQUITECTURA ENGENHARIA AVALIAÇÕES |
| MORADIAS USADAS E NOVAS, C/ TERRENO, ETC. A PARTIR DE..... 25.000 cts. | TERRENOS PARA SUA MORADIA EM ESPINHO E ARREDORES |

ALUGUERES / TRESPASSES

Se precisar de VENDER ou ALUGAR sua CASA contacte-nos pelo TELEMÓVEL: 93 920 18 70 - 71

PALAVRAS À SOLTA

Pesadelo em Pombal Criança dois dias sozinha em casa com os pais mortos
O homem terá assassinado a mulher, suicidando-se em seguida. A relação entre o casal "não marchava bem", afirma primo das vítimas.
Correio da Manhã

Em Huelva Portugueses juntam pesetas ao Rendimento Mínimo
Jornal de Notícias

Transplante inédito em Portugal Mãe dá em vida parte do fígado à filha
Correio da Manhã

Acidente em Viseu Três feridos graves em choque frontal
Um embate frontal entre um carro do lixo da Câmara de Viseu e um autocarro provocou, na localidade de Mosteirinho, catorze feridos, três deles em estado grave. O acidente ocorreu numa zona onde o espaço para circular e fazer manobras é bastante reduzido.
O Comércio do Porto

Na Auto-estrada do Sul Despiste faz dois mortos
Correio da Manhã

Descuido com vela Um morto em incêndio no 'S. João de Deus' (Porto)
O Comércio do Porto

Alfredo Lourenço (dos Voluntários de Lamego), 'Bombeiro do Ano 2000' Salvou das chamas mãe e dois filhos
Correio da Manhã

Avós contam histórias a crianças da escola (em Santa Maria da Feira) "Era uma vez..."
O Comércio do Porto

Impasse legal resolvido Desaparecidos no Douro com óbito confirmado

O processo judicial que irá permitir a emissão das certidões de óbito das 40 vítimas que ainda continuam desaparecidas na sequência da queda da Ponte de Entre-os-Rios, no passado dia 4 de Março, em Castelo de Paiva, foi iniciado através de uma autorização especial do Ministério da Justiça. Um procedimento que na Lei portuguesa se arrasta por cinco anos até que o óbito possa ser oficialmente declarado vai apenas demorar cerca de dois meses.
Correio da Manhã

No Tejo Queda de carro mata casal de Leste
Correio da Manhã

A monogamia parece radicar-se num puro interesse egoísta: a mulher opta por um homem por necessidade de segurança e o homem escolhe uma mulher pelo sexo (síntese de uma nova investigação, publicada na revista 'New Scientist')

Cilada feminina
Diário de Notícias

Trio armado em Évora Salários roubados em assalto audacioso
Correio da Manhã

Procura crescente de habitação quebra tendência com três décadas Baixa do Porto atrai de novo habitantes
O Comércio do Porto

À venda por 14038\$00 nas farmácias portuguesas, o medicamento 'Zyban' para deixar de fumar surge relacionado na Grã-Bretanha com 35 mortes em mais de 360 mil utilizadores

Suspeito remédio contra o tabaco
Correio da Manhã

Jorge Pedro é o novo presidente Jesus deixa 'Padre Zé'
Ao fim de cinco anos, Joaquim Jesus deixou, inesperadamente, a liderança do Centro Social Padre José Coelho, de Flães, alegando razões de ordem particular. Algum mal-estar resultante de uma acesa Assembleia Geral terá contribuído para a decisão. Fala-se em alguma perda de poder.
Terras da Feira

APENAS REFLEXÕES

Jorge Madureira



Objectos da nossa vida

Podemos caracterizar o ser humano pela diversidade de objectos que passaram a fazer parte da sua vida quotidiana.

Assim, podemos enumerar alguns, que modificaram completamente a imagem do mundo:

Os óculos, instrumento destinado a corrigir a visão, tornaram-se sobretudo um adereço, definindo a personalidade de cada um de nós. Um objecto com fins terapêuticos, é hoje valorizado sobretudo pela sua vertente estética. Os óculos ficaram na história, pois foram usados por personagens de relevo - Fernando Pessoa, Camilo Castelo Branco e John Lennon, são recordados muitas vezes, pelo estilo de óculos que usavam, fundamentais para a imagem que nos quiseram transmitir.

O chapéu, agora em desuso, é outro dos objectos que, além da sua função de proteger a cabeça, possui acima de tudo uma função estética e simbólica, dando origem a certos rituais, como quando é retirado, possibilitando uma forma elegante do acto de cumprimentar.

Que horas são? - é uma pergunta que fazemos constantemente. De facto, o relógio é um objecto essencial nas nossas vidas. É utilizado não só para indicar as horas, mas para embelezar os nossos pulsos.

O livro é um objecto que nos dá acesso à informação escrita. No entanto, a decoração e o tratamento gráfico das suas capas, fazem dele um objecto de grande valor estético.

Por último, temos o objecto mais representativo do séc. XX - o automóvel.

Não vivemos sem o automóvel. As cidades enchem-se deles, é uma verdadeira euforia que se instalou desde o pós-guerra. O automóvel está presente nas artes plásticas e até na música. O carro, como vulgarmente é conhecido, deixou a sua função de transporte e personalizou-se. É tratado como uma pessoa - elogiamos-lo quando nos leva sãos e salvos ao nosso destino e praguejamos quando se vai abaixo...

FLASHES

Foto Luis Madureira



A 'Scooter' encontra-se 'estacionada' perto do cruzamento da Rua 30 com a 31

Politiquices

A única dúvida é quando será Guterres está a preparar remodelação do Governo

Manuela Arcanjo, Pina Moura, Alberto Martins e Castro Caldas são os ministros apontados como estando de saída, e que mais queixas acumularam no PS.
Diário de Notícias

Ternuras de Guterres Prometido mais abono de família
Correio da Manhã

DGV ignora local de mais de metade dos acidentes graves em Janeiro e Fevereiro e não registou 22 mortos Estado erra números sobre morte na estrada
Diário de Notícias

40% da população não acredita numa evolução positiva da economia, segundo um estudo europeu Futuro assusta portugueses
Correio da Manhã

Pina Moura já informou Bruxelas da substituição do imposto de sisa Habitação com IVA até 8%
Diário de Notícias

Secretária de Estado das Comunidades reconhece Há muitos portugueses explorados na Inglaterra
O Comércio do Porto

Por dizer que Durão Barroso tem uma liderança "frouxa" Direcção do PSD acusa Luís Filipe Menezes de ser útil ao PS
Diário de Notícias

Menezes define Carrilho "Ele tem muito a ver com o povo da Afurada"
O Comércio do Porto

Comunistas em Penedono e um popular em Tomar Há autarcas que vestem a pele de Astérix
Jornal de Notícias

Presidentes queixam-se de não serem ouvidos pela autarquia do Porto Juntas contra Câmara
O Comércio do Porto

Congresso do PS Candidatura (no Porto) de Gomes transformada em tabú
O Comércio do Porto

Concelhias esquecidas na Comissão Nacional PS/Porto em guerra com Narciso por falhas no Congresso
Diário de Notícias

Autarcas do PS são as estrelas em vídeo da candidatura PSD/PP

Apanhados
Os presidentes das Juntas de Freguesia de Eja e Guilhufe, ambos socialistas, foram as duas vedetas do vídeo de apresentação da candidatura de Alberto Santos, pela coligação PSD/PP à Câmara de Penafiel. Os dois autarcas aparecem em entrevistas de rua, criticando a gestão socialista da Câmara, e já disseram que vai tudo para Tribunal.
O Comércio do Porto

Liberdade religiosa Manuel Alegre critica acção "atabalhoada" dos socialistas
Diário de Notícias

Coimbra, Castelo Branco, Faro e Viana, os distritos mais beneficiados pelo Ministério do Equipamento - Beja, Bragança e Porto os menos apoiados 24 milhões de contos para salvar estradas
Jornal de Notícias

Auto-estrada custará 199 milhões de contos Guterres assistiu à assinatura da morte anunciada do IP5
Notícias de Viseu

Pelo Governo, com 88 mil contos

Associações Juvenis do distrito contempladas

Foram assinados, no Governo Civil de Aveiro, protocolos de desenvolvimento para 2001, no âmbito do PAAJ com associações juvenis do distrito, inscritas no RNAJ.

A cerimónia de assinatura, à qual presidiu o Secretário de Estado da Juventude e do Desporto, Miguel Fontes, contou com a participação do governador civil Antero Gaspar, do delegado regional e do vice-presidente do IPJ (Instituto Português da Juventude), respectivamente, Manuel Malícia e Paulo Gonçalves, entre outras individualidades distritais.

Considerado o mais forte e dinâmico no apoio ao associativismo juvenil em Portugal, o distrito é também o que beneficia de maior dotação orçamental no PAAJ (Programa de Apoio às Associações Juvenis), apesar de não ser o que tem maior número de associações inscritas no RNAJ (Registo Nacional de Associações Juvenis), sendo aprovados 75 Planos de Desenvolvimento no universo de 113 associações RNAJ, envolvendo cerca de 88 mil contos.

A PAAJ foi criada em 1996 pela Secretaria de Estado da Juventude com o objectivo de apoiar os projectos desenvolvidos pelas associações juvenis, "com grande receptividade e, desde então, tem vindo a demonstrar ser um óptimo instrumento de valorização desses projectos".

A propósito, o governador civil frisou o facto de que "o desenvolvimento do distrito de Aveiro é obra de todos e, particularmente, de uma numerosa rede de associações que prosseguem fins de interesse público não menos relevantes e nobres que aqueles que são desenvolvidos pela Administração Pública ou mesmo pelo dinâmico tecido produtivo".

E referindo-se às associações, em geral, e ao associativismo juvenil, em particular, Antero Gaspar realçou o facto de virem a merecer, não só

por parte do Governo mas também de muitas autarquias e das próprias comunidades onde se encontram inseridas, "o justo reconhecimento, pois são mais-valias que não podemos desperdiçar, pois desenvolvem um conjunto de virtualidades no âmbito da capacidade de realização de projectos, de iniciativas e de mobilização das populações, insubstituível".

O governador civil acha ser "essencial dar continuidade ao esforço realizada pelo Governo, nos últimos cinco anos, e que em apoios directos no distrito de Aveiro se traduziu em cerca de meio milhão de contos ao movimento associativo juvenil", sendo assim aquele que "tem vindo a merecer a maior fatia ao nível do apoio directo", o que considera ser "um motivo de grande satisfação".

Na sua intervenção, o secretário de Estado da Juventude e do Desporto sublinhou que a lógica que fundamenta o apoio que o Estado tem dado ao movimento associativo tem como finalidade "o reconhecimento público do Governo pelo papel que as associações juvenis desempenham, não apenas na educação cívica, mas porque são elos essenciais no desenvolvimento das suas comunidades, na procura de melhor qualidade de vida para os seus cidadãos, tendo ainda um papel insubstituível na prossecução de um desenvolvimento que queremos que seja inclusivo e para todos os jovens".

Segundo Miguel Fontes, tendo em consideração esta realidade, "foi assumida uma política de juventude como uma política que tem de ser subsidiária de uma política social mais ampla de combate à exclusão social".

A este respeito, o secretário de Estado acrescentou que "a igualdade de oportunidades é uma responsabilidade que tem de ser assumida por todos", o que implica também o papel que cada associação pode desempe-

ñar chamando os jovens à participação, ajudando-os na sua integração social por essa via e também, através da acção que desenvolvem junto das suas comunidades.

Considerando que a política de juventude assumida pelo Governo "tem vindo a corrigir aquilo que era uma assimetria entre os apoios dados às associações de âmbito nacional face aquilo que depois havia para distribuir pelas centenas de âmbito local", Miguel Fontes disse que "assim estamos a gerir o bem público, meios e recursos públicos em nome de objectivos nobres do ponto de vista do nosso desenvolvimento social", acrescentando que, por isso, "também existe toda a legitimidade para sermos cada vez mais exigentes, mais rigorosos, na definição desses apoios e na natureza da fiscalização desses apoios que são contratualizados, cabendo ao IPJ a garantia de que os mesmos estão a ser bem geridos".

Um dos protocolos assinados foi com a FAJDA (Federação das Associações Juvenis do Distrito de Aveiro), onde será instalado um Centro de Recursos, que funcionará em plena complementaridade com as associações juvenis, estando na base da sua criação a motivação à realização de projectos com mais e melhor qualidade, numa economia de meios financeiros.

"Estes centros de recursos colocam ao dispor dos jovens todo um conjunto de material de natureza electrónica, desde televisão, aparelhagem áudio, computadores, fotocopiadoras, etc., que se assim não fosse, não teriam acesso nas associações onde se encontram integrados."

Durante a cerimónia, foi também anunciada a possibilidade dada a todas as associações de divulgarem as suas actividades, projectos, iniciativas no endereço da Secretaria de Estado da Juventude: ([hyperlink http://www.sej.pt](http://www.sej.pt)).

No âmbito do Cinanima 2001 e das comemorações dos seus 25 anos, no próximo domingo, a Sala Polivalente do Centro Multimeios é palco para mais uma iniciativa.

Desta feita, Pedro Faria Lopes é responsável por um 'workshop' relacionado com 'Novas tecnologias e multimédia'.

Iniciativa do Cinanima 'Novas tecnologias' no Multimeios

Pedro Faria Lopes tem um vasto currículo no campo das novas tecnologias, pois além de doutorado neste sector, é quadro superior do ISCTE, enquanto que os seus trabalhos e a sua presença são muito requisitados nacional e internacionalmente.

O evento que decorre em

Espinho é de natureza expositiva, com apresentação e explanação de conceitos, uns mais básicos e outros mais evoluídos, mas sempre ligados a projectos reais e concretos nas diferentes áreas das novas tecnologias e multimédia.

Sandra Soares

Terceira edição em Portugal

Concurso internacional de moda para jovens criadores

A Smirnoff, empresa responsável pelo Smirnoff International Fashion Awards (SIFA), traz pela terceira vez a Portugal este concurso destinado a todos os estudantes e recém-licenciados de moda nacionais (com menos de dois anos de licenciatura, em Novembro de 2001) e que pretende divulgar os seus trabalhos abrindo as portas a moda internacional ao vencedor.

Este ano, o SIFA 2001 desafia os criadores a conceberem dois modelos distintos, um 'ready to wear' ou, em português, pronto a vestir e um outro que seja o reflexo mais criativa da sua imaginação. Quanto ao tema inerente aos trabalhos, deve estar ligado ao Urban Fusion (fusão urbana), uma conjugação das subculturas existentes nas grandes cidades do terceiro milénio que deve ter a sua força na diferença, mas como união dos elementos.

Assim, o que se pretende é o assumir das vivências numa cidade onde a diferença é uma vertente indiscutível, com estilos, sons e ritmos próprios, mas onde as barreiras são desafiadas e onde se misturam texturas e tendências de todo o mundo na criação de estilos próprios e ecléticos.

A apresentação de candidaturas termina a 22 de Junho e a escolha dos finalistas para a final nacional terá lugar nos dias 29 e 30 de Junho, no Porto. Mas, dentro desta iniciativa, os interessados ainda terão oportunidade de contactar com João Miguel Branco, vencedor do SIFA 2000 e terceiro classificado na final internacional, em Nova Iorque, que vai participar em vários encontros de esclarecimento a realizar junto das escolas de moda nacionais.

Apesar de estar na sua terceira edição em Portu-

gal, o SIFA já se realiza há 17 anos, sempre interessado no desenvolvimento global dos talentos na moda, proporcionando aos estudantes a oportunidade de exporem as suas criações, promovendo a criatividade, dedicação e ambição dos vários participantes, em todo o mundo.

Mais de oito mil concorrentes, de mais de 30 países, representantes das várias culturas mundiais concorrem às finais nacionais onde apresentam a interpretação material e comercial dos seus projectos.

O vencedor participa ainda na final internacional, competindo por um prémio global no valor de 50 mil libras que inclui um cheque de 15 mil libras e a oportunidade de estudar a escola de moda mais famosa do mundo, a Central Saint Martins College of Art in London.

Sandra Soares

Cenário macabro encontrado no dia 10

Ossadas humanas junto da Carreira de Tiro!

Ossadas humanas e alguns objectos (pedaços e uma urna, uma gravata, sapatos, velas) foram encontrados na quinta-feira, dia 10, no parque de estacionamento da Praia de Silvalde, próximo da Carreira de Tiro.

Manuel Proença



É no mínimo macabro o cenário que se deparou na quinta-feira (dia 10), no espaço de estacionamento da praia de Silvalde, próximo da antiga carreira de tiro.

As ossadas, que se presume sejam provenientes de um cemitério, foram encontradas a céu aberto. Um fémur e outros ossos, misturados com a terra, pedaços de uma urna, sapatos e uma gravata, foram encontrados naquele local. Pensa-se que todo aquele cenário poderá ser o resultado de despojos de um cemitério.

Um homem, que se encontrava no local, disse-nos que, naquele dia, da parte da manhã, viu "um camião a despejar entulho".

As autoridades, Polícia Marítima e Polícia de Segurança Pública tomaram conta da ocorrência e pediram a intervenção da Delegada de Saúde que chegou ao local por volta das 17 horas.

Pensa-se que todo aquele entulho deverá ser proveniente de um cemitério mas, não se sabe, no entanto, por que razão toda a terra, envolvendo ossadas e pedaços de uma urna, bem como alguns objectos próprios de um cemitério, terá ido parar a Silvalde, próximo da Carreira de Tiro, e num local que, no Verão, terá uma grande frequência de pessoas para a praia de Silvalde!

Um homem, que se encontrava no local, disse-nos que, naquele dia, da parte da manhã, viu "um camião a despejar entulho".

As autoridades, Polícia Marítima e Polícia de Segurança Pública tomaram conta da ocorrência e pediram a intervenção da Delegada de Saúde que chegou ao local por volta das 17 horas.

Pensa-se que todo aquele entulho deverá ser proveniente de um cemitério mas, não se sabe, no entanto, por que razão toda a terra, envolvendo ossadas e pedaços de uma urna, bem como alguns objectos próprios de um cemitério, terá ido parar a Silvalde, próximo da Carreira de Tiro, e num local que, no Verão, terá uma grande frequência de pessoas para a praia de Silvalde!

ANDARES
T1, T4
e T4 DUPLEX



T2, T3
DUAS LOJAS

- PAREDES DUPLAS C/ ISOLAMENTO
- TV CABO
- PRÉ-AQUECIMENTO
- JANELAS DUPLAS
- PORTA DE SEGURANÇA BLINDADA
- TODOS OS ANDARES C/ SUITE
- SALA DE CONDOMÍNIO C/ 60 m²
- E TERRAÇO C/ 170 m²
- LUGAR DE GARAGEM
- ARRUMOS

Rua Principal
Lugar de Espinho
S. Félix da Marinha
V. N. GAIA

PARA VISITA CONSULTE
O NOSSO SERVIÇO DE VENDAS NO LOCAL
DE SEGUNDA A SEXTA, DAS 14 ÀS 17H30,
SÁBADO, DAS 9H30 ÀS 17H30
OU PELO TELEFONE 227 322 137

TER O ATLÂNTICO POR HORIZONTE

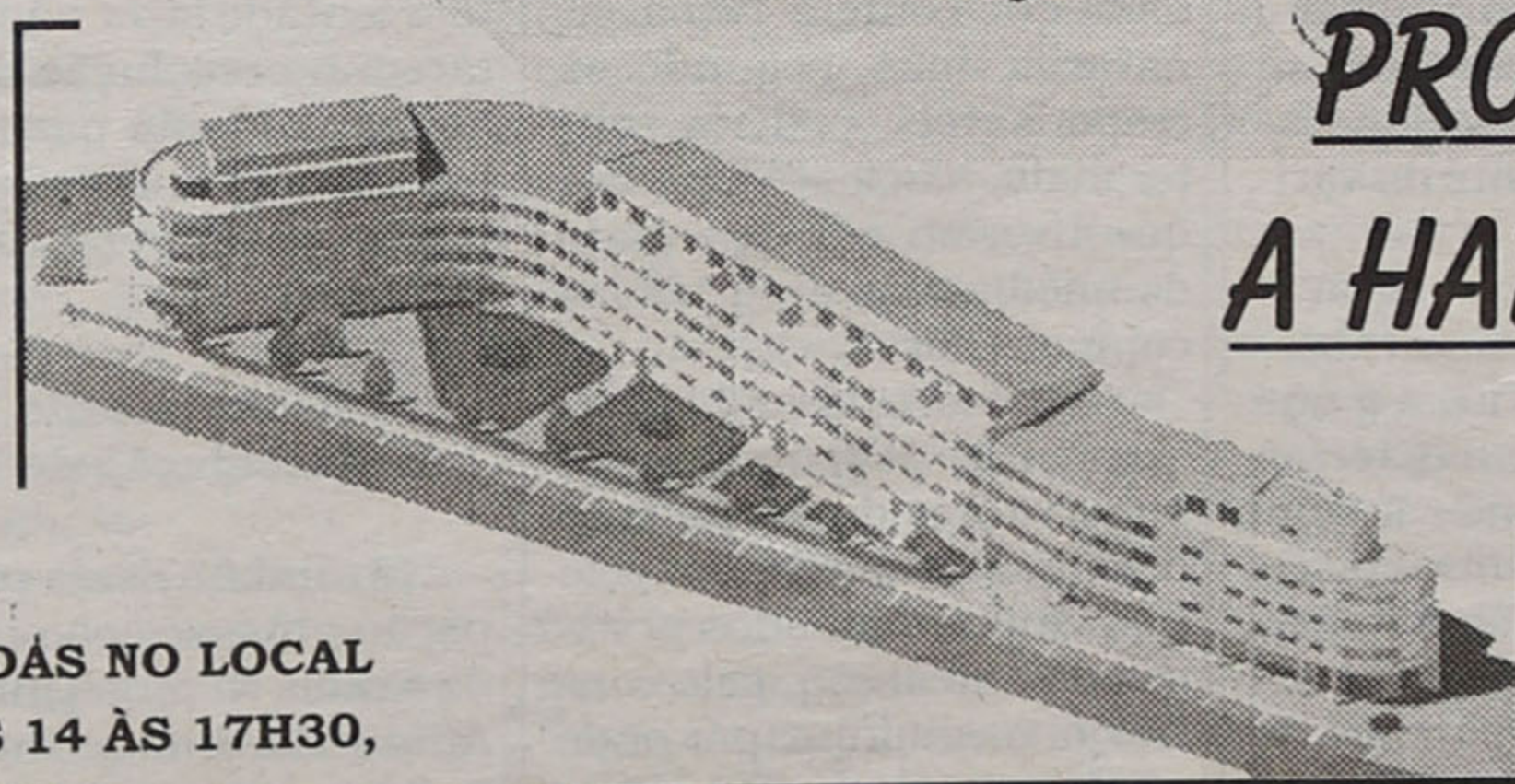
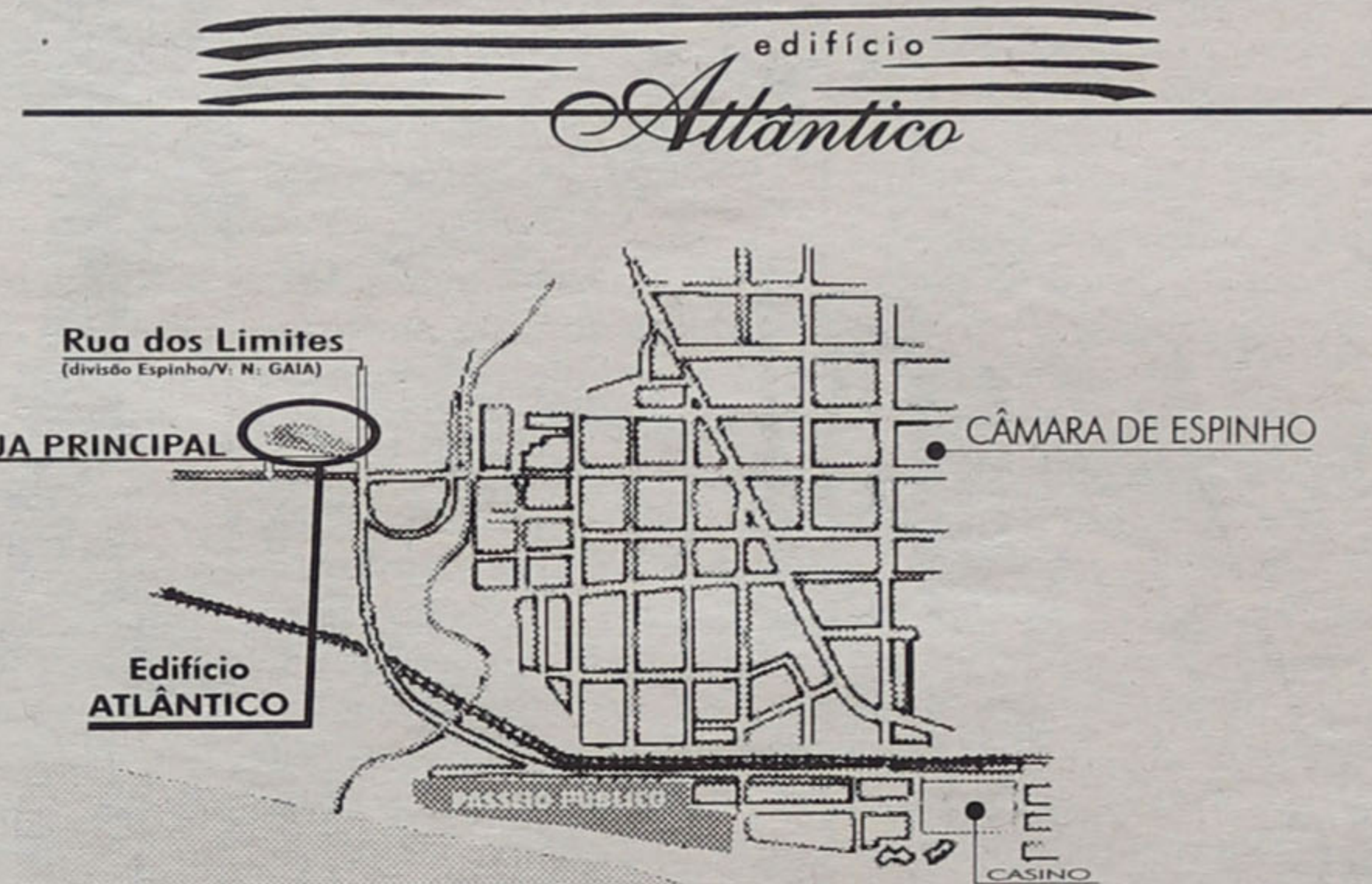

PRONTOS
A HABITAR

POR TUDO ISTO,
VALE A PENA VISITAR-NOS!
CONSTRUÍMOS A PENSAR EM SI!



SOALTER - Const. Sousa & Alves, Lda.

Rua 16, n.º 650 - R/Chão - ESPINHO

COMPRA, VENDA E PERMUTAS DE PROPRIEDADES

- ESPAÇOS COMERCIAIS NO CENTRO DE ESPINHO
- APARTAMENTOS DE LUXO PRONTOS A HABITAR EM ESPINHO
- T2 E T3 A 3 MINUTOS DE ESPINHO, C/ EXCELENTE ACABAMENTOS E BEM LOCALIZADOS.

A contactar: Sr. Rocha 91 969 06 55

CAD/CAM

Curso de Informática Industrial

- Curso gratuito
- Confere direito ao respectivo diploma e a subsídio de alimentação
- Horário: das 19h30 às 22h30 durante 4 dias por semana
- Interrompe no mês de Agosto para férias.

Externato Oliveira Martins

Rua 19/21 n.º 769-783 - Apartado 443
4501-868 Espinho
Tel./Fax: 22 734 14 68



Nas Assembleias de Anta e Municipal

Pais da Quinta revoltados

Os pais das crianças da Escola Básica n.º 2 de Anta (Quinta) estão revoltados com diversas situações, que dizem afectar o bem estar e segurança, tanto dos seus filhos como de muitas outras pessoas do lugar. E foi isso que explicaram, primeiro aos vogais da Assembleia de Freguesia de Anta, onde também foi aprovada por unanimidade uma recomendação sobre este assunto, e depois à Assembleia Municipal.

Sandra Soares

A última Assembleia de Freguesia de Anta ficou marcada pela presença em massa dos habitantes do lugar da Quinta interessados em ver resolvido um problema que dizem afectar todos e revoltados com uma situação que já dura há algum tempo, tendo gerado abaixo-assinados e deslocações tanto à Junta como à Câmara Municipal.

Nesta reunião, o vogal Fernando Fernandes apresentou uma recomendação em que se explica o problema que já começou há diversos anos com a construção da variante à Rua 19 que liga a rotunda, em Anta, à Ponte de Anta e que já na altura cortou a meio a Rua do Pinhal, um dos principais acessos à Escola da Quinta para as crianças que moram a norte e a nascente.

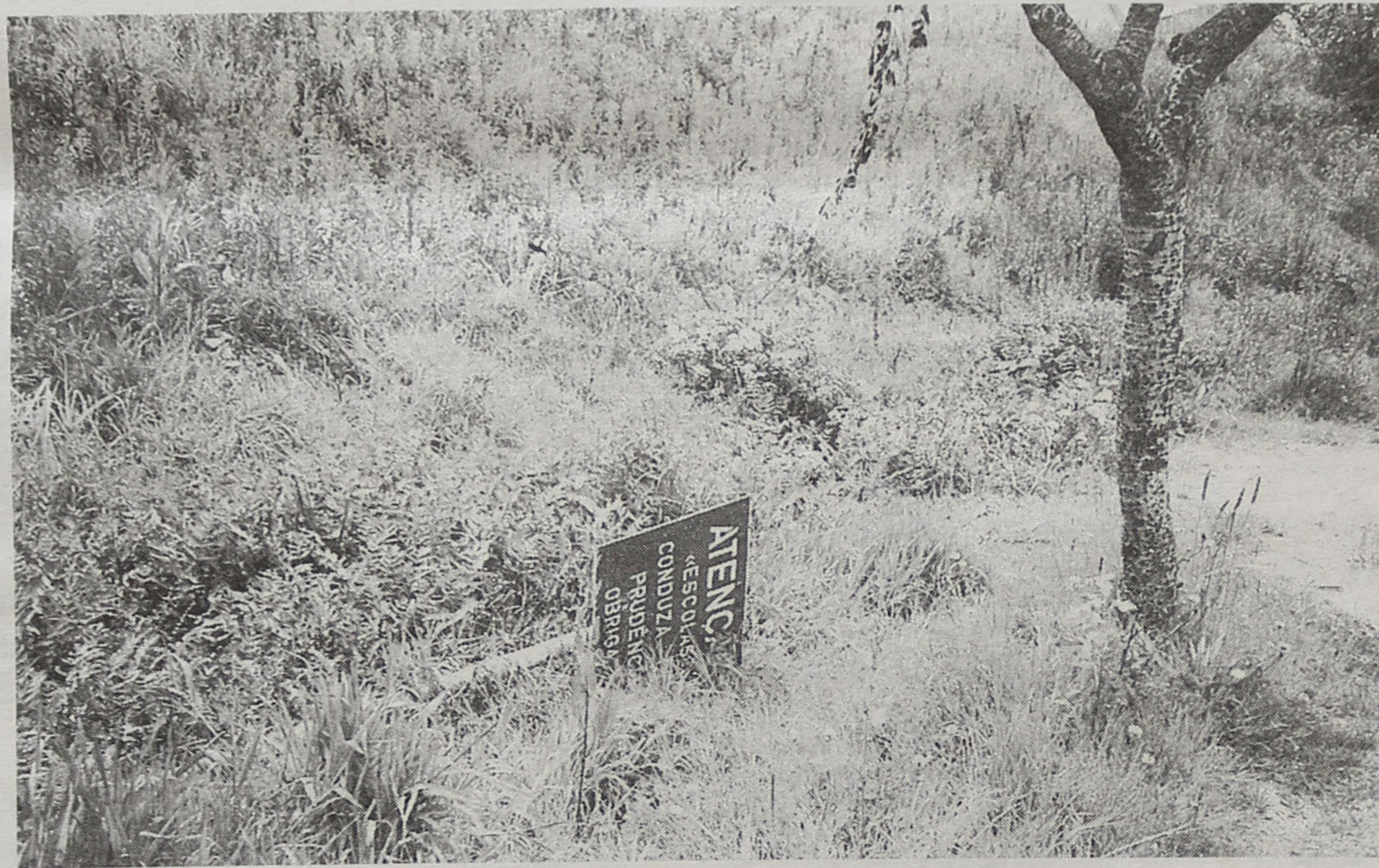

Apesar do perigo que as ameaçava, para evitarem percorrer mais umas centenas largas de metros, as crianças continuaram, durante todos estes anos a percorrer o mesmo caminho, atravessando diariamente a perigosa via, onde, pelo traçado da mesma, muitos condutores gostam de carregar no acelerador.

Apesar de descontentes com o facto desta rua nunca ter tido sinalização adequada que avisasse os condutores de aproximação de escola e permitisse o atravessamento seguro das crianças, a revolta dos moradores do lugar cresceu com um aterro que começou a ser efectuado no local e que

tapou o caminho utilizado pelas crianças, mas também por muitos adultos, de acesso à parte nascente da variante.

Esta situação é agravada por um esgoto a seu aberto a despejar no local e que com a colocação das terras não tem para onde ir, formando uma autêntica piscina no exacto local por onde as crianças passavam e continuam a passar, apesar da ginástica a que são obrigadas, diariamente.

Toda esta situação foi agravada com um acidente que decorreu, neste local, a 19 de Março e levou uma menina de 10 anos, ao hospital. Em consequência foi efectuado uma abaixo-assi-

nado que contém 125 assinaturas, mas, segundo os responsáveis, poderia conter mais, não fosse a pressa que tiveram em entregá-lo de imediato às autoridades competentes.

Todavia, e passados praticamente dois meses, os subscritores do documento dizem-se desiludidos pois não viram resultados práticos da sua acção, pelo contrário, o caminho, por onde ainda se passava foi definitivamente cortado, o que foi considerado uma afronta.

Indignados com toda esta situação e sem saberem a quem mais recorrer os moradores do lugar da Quinta garantem estar dispostos a tudo e se os alertas que

têm tentado fazer não resultarem na resolução do problema, poderão partir para medidas mais drásticas, falando mesmo em cortar a estrada.

Comunicado da Associação de Pais

No âmbito desta preocupação a Associação de Pais da Escola N.º 2 da Quinta de Anta e Jardim de Infância, redigiu um comunicado em que se congratula "publicamente com a apresentação e aprovação da recomendação apresentada na ultima reunião da Assembleia de Freguesia de Anta e que vai no sentido das pretensões e necessidades deste lugar da

freguesia de Anta e principalmente de toda a comunidade escolar nela inserida". Os responsáveis mostram-se satisfeitos pois "esta recomendação vem dar complemento e mais apoio ao ultimo ofício que esta Associação enviou há dias atrás ao Senhor Presidente da Câmara de Espinho". Nesta carta esta associação pediu que se diligenciasse junto das autoridades competentes para que sejam acautelados diversos aspectos relacionados com a segurança das crianças, frequentadoras do estabelecimento de ensino em causa, já que "não existem sinais identificativos de escola, não existem passadeiras, não existem lombas e não existem acessos para grande parte das crianças, designadamente para aquelas que têm de passar pela estrada perigosíssima que fica por detrás da escola primária".

Agora, a Associação de Pais espera que o documento aprovado por unanimidade, "não passe de mais um papel que venha 'engrossar o enorme rol de solicitações e ofícios já enviados pela população civil e escolar antense e que maioritariamente ficam acumulados nas gavetas dos responsáveis camarários".

Os pais estão "esperançados de que a autarquia Antense tudo fará junto da Câmara, para que os anseios desta população possam ser satisfeitos, dado que todos aqueles que estiveram presentes na respectiva reunião, devem estar lembrados do alerta deixado pelo pai da menina sinistrada em Março passado, que caso fosse necessário partir-se-ia mais seriamente para os meios de comunicação (que têm já conhecimento desta situação) e em caso extremo a população tomaria medidas mais drásticas".

A associação de pais garante que não é sua intenção, nem da restante comunidade civil e escolar, "resolver esta situação de modo agressivo ou temperamental". No entanto, sublinham: "quando se trata da segurança, bem estar e comodidade das crianças e adultos, não deveremos recomendar mas sim exigir. Quando como cidadãos temos obrigação e o dever de eleger os nossos autarcas e pagar os nossos impostos, temos o direito de exigir pelos zelos, bem estar e segurança do local onde moramos e trabalhamos".

Os responsáveis concluem, lembrando que "o pedido e o recado ficam, as respostas e as acções esperam-se rápidas por parte dos responsáveis da nossa Câmara".

11
Rua da Igreja e outras

Anta reclama pavimentação das estradas

Na última reunião da Assembleia de Freguesia de Anta o tema em destaque foi a Escola da Quinta e os problemas que afectam os moradores do lugar, mas foram também tratados outros assuntos de interesse para a freguesia, nomeadamente a necessidade de pavimentar e fazer a conservação de diversas ruas da freguesia. Foram também aprovadas a Conta de Gerência, duas saudações e apreciada a informação escrita do presidente.

Sandra Soares

O Partido Social Democrata, na pessoa do seu vogal, Nuno Pimenta, apresentou um documento em que se alertava para o estado de algumas ruas de Anta, "a principal porta de entrada para Espinho", recomendando que "a Câmara Municipal de Espinho cumpra a promessa de asfaltamento da Rua da Igreja e, essencialmente, da Rua do Progresso, que já há tantos anos merecia ser devidamente asfaltada".

A Rua da Igreja, que vai da Igreja até ao cruzamento da Rua 19, e a Rua do Pro-

gresso, que se situa entre a Ponte de Anta e o mesmo cruzamento com a Rua 19, em especial esta última, segundo Nuno Pimenta, "encontram-se em muito mau estado, com o piso de paralelos bastante irregular, merecendo uma rápida intervenção de regularização de piso e asfaltamento".

Mas estas não são as únicas vias em mau estado, o vogal referiu também o exemplo do cruzamento da variante à rua 19 com a Rua da ponte de Anta que há muito se encontra intransitável, uma situação cuja "solução ficaria mais barata do que uma ida ao Brasil".

Fernando Fernandes corrobora a ideia defendida pelo vogal do PSD, já que "a repavimentação da Rua da Igreja, já prevista no Plano de Actividades da Câmara, foi adiada de um ano para o outro", mas acredita que o projecto vai andar, pois "vai haver eleições, ainda em que as há de quatro em quatro anos, é quando se faz mais obra".

O pelo presidente da Junta, Boaventura Moreira, pediu a palavra para revelar que a obra respeitante à Rua da Igreja e Rua do progresso já foi a concurso e está adjudicada, assim como a respeitante à Rua da Idanha e que vai até Grijó, pelo que se devem iniciar a breve trecho, "em fins de Maio, princípios de Junho".

Desporto e cemitério

Na apreciação da informação escrita do presidente estiveram dois assuntos em destaque, o cemitério e a venda de campas e a política desportiva da Junta de Freguesia.

Fernando Fernandes começou por levantar uma questão relativa à venda de campas no chamado cemitério novo, questionando o executivo sobre a aplicação correcta do regulamento aprovado pela assembleia a esta situação.

Boaventura Moreira lembrou que "o executivo tem legitimidade para concessionar campas nesta parte do cemitério, pois as normas aprovadas dizem respeito a campas remidas", acrescentando haver "poucas pessoas interessados em adquirir campas nesta parte do cemitério, pelo que das 20 colocadas à disposição apenas foram vendidas cerca de 16, acautelando-se

todos os pedidos efectuados para essa zona".

Coube a Nuno Pimenta levantar algumas questões sobre a atribuição de subsídios às associações desportivas da freguesia, questionando o executivo sobre os critérios utilizados na atribuição de cem contos ao Sporting Clube de Espinho.

Fernando Fernandes tomou a palavra para defender a "espectacular política desportiva do executivo, que conseguiu o Campo de Cassufas para a freguesia, fazendo um grande esforço na melhoria das infra-estruturas". O vogal acrescentou que o subsídio atribuído ao Espinho não é superior ao atribuído aos clubes da freguesia, sublinhando a verba de 250 contos entregue à Associação Desportiva da Freguesia de Anta".

Carlos Reis (PS) lembrou que "o Espinho é uma das instituições públicas mais antigas do concelho" e que "os cm contos não foram para comprar jogadores, mas ara efectuar arranjos na sede, uma causa para a qual todas as Juntas do concelho contribuíram".

Conta de Gerência

A Conta de Gerência foi aprovada por unanimidade e com o louvar do vogal socialista Carlos Reis, todavia Ricardo Marques (CDU) alertou para o facto das contas estarem equilibradas e a percentagem de realização de obra ser elevada devido à verba adquirida com a venda das campas do cemitério, verba que é provisória.

Numa reunião envolta em alguma agitação, destacou-se a aprovação por unanimidade de duas saudações, uma ao 25 de Abril e outra ao 1.º de Maio e também o pedido apresentado à mesa por Fernando Fernandes que passa a ser vogal independente na Assembleia e não membro da bancada comunista, como até aqui.

A reunião acabou com a intervenção de diversos elementos do público. Alberto Costa elogiou a iluminação instalada no lugar de Alêmo-Rio, mas alertou para a existência de um depósito de areia ilegal no meio das casas.

Mas foi Mário Silva, um morador da Quinta, que viu a sua filha atropelada no mês de Março, quem gerou mais polémica e consenso.

Apreciação da Gerência da Câmara "Generosa nas previsões, tímida nas realizações..."

Sandra Soares

A última reunião a sessão ordinária de Abril da Assembleia Municipal de Espinho ficou marcada pela apreciação da conta de gerência da Câmara Municipal de Espinho e os vogais nem sempre foram elogiosos nos seus comentários, chegando a ser mencionada a palavra falência. A defesa da edilidade ficou a cargo de Rolando de Sousa, vice-presidente da autarquia.

Apesar da Conta de Gerência da Câmara Municipal, ao contrário do que acontece com as Juntas de Freguesia, não poder ser votada, mas apenas apreciada, a sua discussão prolongou-se pela noite dentro, com os vogais da bancada da oposição a levantarem diversas questões sobre algumas das verbas apresentadas, fazendo acusações de despesismo e afirmando que "se gasta mais do que se tem".

Jorge de Carvalho (CDU) foi um dos vogais mais críticos e activos nesta discussão, começando por perguntar qual a verba despendida com as viagens aos Brasil e chegando mesmo a dar o seu voto negativo ao documento, embora o mesmo não estivesse à votação.

Pedro Nelson começou por lamentar, mais uma vez, a ausência do presidente da autarquia nas reuniões da assembleia, questionando Rolando de Sousa sobre as verbas atribuídas à Fundação Navegar e Associação de Desenvolvimento do Concelho de Espinho (ADCE). Levantou ainda algumas dúvidas sobre as razões para se despendem verbas avultadas no arranjo das viaturas camarárias, sempre no mesmo local.

Para o vogal social democrata continua a gastar-se mais com as despesas correntes do que com as de capital e a Câmara "embora seja muito generosa a fazer previsões no Plano de Actividades, é tímida na sua realização". Além disso, existe "uma preocupação política da Câmara demasiado virada para os idosos, a política camarária está mais virada para o marketing político do que para aquilo que deveria ser prioridade".

Credores e devedores

Apesar de não ter os nú-

meros para responder a algumas questões, Rolando de Sousa fez questão de esclarecer todos os vogais, deixando pendentes algumas respostas para a próxima reunião, a realizar amanhã.

O vereador sublinha que "a Câmara, apesar de ter credores, também tem devedores, dinheiro que está seguro e que regressa aos cofres da Câmara mais cedo ou mais tarde", justificando assim o diferimento do pagamento de algumas facturas.

Rolando de Sousa garante que "as despesas correntes da Câmara estão aligeiradas nos pagamentos a efectuar à mesma e que estão garantidos", sublinhando que "apesar do forte investimento efectuado há vários anos, os problemas que surgem são apenas questões de tesouraria e a autarquia continua com mais de 50 por cento de capacidade de endividamento".

Quanto às questões específicas, o vice-presidente esclarece que "em 2000 não foi efectuada qualquer transferência para a Fundação Navegar, já que ela ainda não se encontrava em pleno funcionamento. Enquanto isso não aconteceu a autarquia assumiu as despesas com a gestão do Centro Multimeios".

Em relação às verbas atribuídas à ADCE, correspondem ao pagamento de serviços prestados ao município e aos encargos assumidos em relação a alguns trabalhadores que, apesar de trabalharem para a ADCE, são pagos pela Câmara e o seu salário assumido como subsídio a esta associação".

"A verba despendida nas viaturas camarárias é elevada porque a maioria dos carros tem mais de 15 a 20 anos e efectuada, normalmente no mesmo local, porque esta empresa se especializou no reparo de viaturas pesadas e é a única que presta este tipo de serviço no concelho", explica o responsável.

Público polémico

O primeiro elemento do público a intervir na última reunião da Assembleia Municipal foi Mário Cálix, candidato independente à presidência da Junta de Freguesia de Silvalde pela lista do PSD, uma intervenção

que surgiu em consequência de alguns comentários efectuados na reunião anterior e que não agradaram ao visado.

Mário Cálix fez então questão de sublinhar ser "candidato independente num partido diferente daquele que - como independente também - estou actualmente na Assembleia de Freguesia de Silvalde, porque considero de longe mais preocupante esquecer os nossos ideais e opiniões só porque estas não coincidem com a hierarquia de qualquer partido, seja ele qual for, do que continuar na defesa das nossas ideias e intenções em diferentes estruturas partidárias que, por força da lei são aquelas que representam, ou deveriam representar, o povo".

Mário Silva é um antense que, à semelhança do que já havia feito na Assembleia de Freguesia de Anta, pediu a palavra alertando para uma situação que levou a sua filha de 10 anos ao hospital, em virtude de uma acidente junto à Escola Primária que frequenta, no Lugar da Quinta.

Apesar de Mário Silva ter afirmado não estar satisfeito com a forma como foi recebido na Câmara, quando lá se dirigiu para entregar um abaixo assinado, Carlos Gaio, presidente da Assembleia pediu que o assunto fosse investigado e tratado pela câmara, recebendo uma resposta afirmativa por parte de Rolando de Sousa.

Nesta reunião foi ainda aprovada por unanimidade uma moção, apresentada pelo vogal Correia de Araújo (independente - PS), recordando com o novo projecto apresentado pelo Governo sobre a Rede de Alta Velocidade e o traçado da mesma que "privilegia a ligação Lisboa-Caia-Madrid deixando para um futuro, previsivelmente longínquo, a ligação directa do norte do país à capital espanhola".

Apesar de ter sido levantada a questão de uma possível relação com o enterramento da linha, em Espinho, Rolando de Sousa fez questão de sublinhar que tal questão não se põem, já que a Rede de Alta Velocidade terá sempre uma linha independente e que o projecto espinhense se integra num programa mais vasto, de remodelação da linha do Norte, que se vai manter.

Carta aberta de Mário Cáliz aos espinhenses

“Mente livre em corpo livre”

Mário Cáliz, candidato cabeça-de-lista independente pelo Partido Social Democrata à Junta de Freguesia de Silvalde, escreve em “carta aberta aos espinhenses”, algumas considerações sobre a sua posição política, bem como da situação política.

Manuel Proença (texto)
Vitor Lancha (foto)

Mário Cáliz, inicia o documento com “dois pré-considerandos: primeiro, escrevo na qualidade de cidadão e não de candidato independente pelo PSD à Junta de Freguesia de Silvalde; segundo, quando me refiro a espinhenses, refiro-me a todos quantos nasceram, vivem ou trabalham no concelho de Espinho, seja na Freguesia de Espinho, Silvalde, Paramos, Anta ou Guetim”.

Para o candidato dos sociais democratas a Junta de Silvalde, “o motivo primeiro desta minha carta é tentar explicar a quem o queira entender o porquê de, como cidadão, me considerar livre para optar dar o meu contributo à sociedade, independentemente de rótulos partidários. E apenas o faço para quem o queira entender porque ressalvo desse grupo os funda-

mentalistas ou os ‘político-dependentes’ (indiferentemente se essa dependência seja económica ou social).

Mário Cáliz diz que “não reconheço a nenhum partido o direito de me impor ideias ou ideais resultantes dos seus interesses ou dos interesses de quem os lidera na altura, pois que, normalmente, estes tendem a esquecer o que é o interesse geral e tem o vício de forma de resultarem de uma só perspectiva” pois para ele “a base da democracia somos cada um de nós e a forma com que podemos e queremos contribuir para a evolução da sociedade apenas deverá depender da qualidade do contributo e não dos interesses mais ou menos disfarçados dos ‘lobbies’ políticos, económicos ou sociais”.

Nessa carta, Mário Cáliz refere que, no seu entender, “a razão principal de cada vez mais portugueses se sentirem longe dos partidos que ostensiva e pretensiosamente os pretendem representar é precisamente o facto deles não representarem minimamente cada um de nós, nem as nossas ideias, nem os nossos anseios. Quando se diz que os portugueses são ricos porque passam férias no Algarve e se esquece que temos os salários mínimo e médio mais baixo da Europa; quando um presidente da Câmara passa mais tempo em férias do que a ouvir os munícipes; quando os candidatos a cargos políticos locais ou nacionais são escolhidos pela sua ‘fidelidade’, não aos pretensos ideais políticos, mas à linha hierárquica no poder, é caso para se perguntar: quem defende os interesses de quem? Actualmente os eleitos estão mais preocupados em defender os seus próprios interesses do que os interesses de quem os elege e de quem se lembram apenas na altura

dos votos”.

Para o candidato do PSD, “não só a culpa é dos políticos. Eles apenas aproveitam o esquecimento do povo de que se deve votar nas ideias e nos ideais, nas pessoas e nos projectos e não limitar a sua participação democrática ao reconhecimento do símbolo do partido no boletim de voto”.

Por isso, Mário Cáliz entende que “cada vez mais estão criadas condições para que os tecnocratas tomem conta do País tornando a nossa democracia numa tecnocracia. Ou seja, substituímos a monarquia, onde os reis eram escolhidos por Deus devido à sua linhagem familiar por uma tecnocracia onde os eleitos são escolhidos pelo seu seguidismo aos líderes partidários no poder. A verdadeira democracia – sublinha – “não se baseia nos partidos ou nos seus líderes mas sim nas pessoas que neles votam. Por isso, considero que o voto deveria ser melhor utilizado. Votar num partido mesmo que o seu candidato não represente o nosso modo de pensar? E porque manter uma pretensa fidelidade a um ideal partidário quando os próprios líderes locais ou nacionais desse próprio partido já não actuam dentro do seu conceito”.

Mário Cáliz pergunta se “ser socialista, social democrata, comunista, popular, bloquista, verde, e por aí além é aceitar seguir o rebanho mesmo quando o pastor nos leva na direcção contrária àquela que consideramos correcta?”

E responde:

“É preciso muito mais coragem para assumir uma ruptura com uma linha de pensamento que julgávamos estar a ser defendida do que continuar a seguir um ideal mesmo quando compreendemos que quem nos guia já há muito o esqueceu e nem sequer o prati-

ca. Há que ter uma mente livre – livre de preconceitos – num corpo livre – livre de repressão. Não chega ser livre. É preciso ter coragem de o mostrar”.

No entender do candidato “chega de ‘racismo político’! Os únicos interesses a defender são os da sociedade no seu todo e não os do partido ou do seu líder em particular. Tanto admiro Sá Carneiro como Mário Soares. Tanto admiro Che Guevara como admiro Gandhi. Tanto admiro Jesus Cristo como Buda. Tanto admiro São Pedro como Alan Kardec. Todos eles defendem os seus ideais sem as preocupações formais do politicamente correcto. Não se preocupavam com ‘boys for the jobs’, ‘yes men’, ‘jogos de influências’ ou ‘lobbies’” – defende Cáliz.

E prossegue:

“E, tal como diziam os ‘Xutos e Pontapés’ há alguns anos atrás: ‘porque eu não me vendo, porque eu não me rendo nem por ideais nem por dinheiro/ e porque sou e serei sempre assim/ um rio que corre sem princípio nem fim/ o poder podre dos homens normais/ está a dar cabo de mim’ – É preciso cada vez mais combatermos esse ‘poder podre’. É preciso cada vez mais esquecer bandeiras ou falsos ideais que nos vendem os partidos como anúncios a sabonetes perfumados. É preciso apostar na diferença. Nas pessoas. Nas ideias que nós temos e não nas que nos são impingidas pelos ‘opinion makers’ ou pelos grupos de pressão. Nas pessoas que nós conhecemos e não nos símbolos ocultos que escondem os desejos pessoais de poder económico, político ou social de quem faz parte do aparelho.”

Por isso, chamem-me camaleão, chamem-me vira-casacas, chamem-me o que quiserem porque aquilo que hoje defendo já o defendia desde que me conheço: a liber-



dade individual de poder optar. E optar é escolher não só qual o jornal que se compra mas também escolher qual o partido em que se vota, ou o partido pelo qual se concorre a um qualquer cargo. É escolher a pessoa e as ideias que ela defende e não conteúdos programáticos virtuais que nunca são colocados em prática por quem nos defende”.

Para Mário Cáliz, “sinceramente, seria muito mais simples permanecer ligado à actual estrutura do poder local porque até mesmo um lugar no executivo da junta não estava fora de questão. Mas eu não procuro poder nem medalhas da cidade; não quero ser mais um a seguir o rebanho por caminhos que considero errados. Um rebanho onde os ‘pastores’ não são escolhidos pela sua capacidade de defender o rebanho das ameaças exteriores mas sim pela sua capacidade em amansar ‘ovelhas negras’. Que futuro para um rebanho assim? Um rebanho preocupado em manter estatutos e posições tipo ‘segue-o-líder’

em vez de incentivar cada um a pensar por si próprio”.

E conclui:

“O tempo da idade média e da inquisição já lá vai. Hoje em dia é importante que cada um pense por si mesmo e não se impressione com os autos-de-fé onde se querem queimar bruxos e bruxas más... Sejamos verdadeiramente independentes. Esqueçamos a estrutura partidária, a máquina propagandista, os ‘lobbies’ de interesses económico-sociais que nos vendem como sabonetes... Não precisamos de partidos nem de políticos que olhem apenas para o seu umbigo. Precisamos de pessoas e de estruturas que não estejam de uma ou outra forma interessadas em manter o actual estado da nação, ou seja, em manter a ignorância do povo sobre a forma como este é realmente governado. Porque a democracia é o poder do povo e não daqueles que por meios mais ou menos opacos chegam aos cargos apenas por mérito de obediência ao sistema. Por isso me candidato.”

CONTABILIDADES

EXECUTAMOS, com o maior rigor e eficiência, todo o tipo de contabilidades. Damos APOIO FISCAL e de GESTÃO. CONTACTE-NOS JABS - Consultadoria e Serviços de Apoio às Empresas, L.da (Gabinete de Economistas e Toc's) Rua 19, nº 342 - 1º, sala 2 Tel.: 22 7312174 e 22 7312175 (fax) 4500 Espinho E-mail: jabs@portugalmail.com



MÉDICO DOENÇA DOS OLHOS

OFTALMOLOGIA CONTACTOLOGIA AUDIOLOGIA

ACORDOS ACASA - SIM - ACP - CRUZ VERMELHA - EMPRESAS BANCOS - SINDICATOS - ASSOCIAÇÕES - BOMBEIROS CENTROS SOCIAIS - OUTROS ORGANISMOS

CENTRO OFTALMOLÓGICO DE ESPINHO

RUA 18, N.º 612 TEL. 227330995 ESPINHO

MÉDICOS DENTISTAS

JORGE FERREIRA BRUNO MORRIS

SAMS QUADROS, SAMS, CGD, SIM, MÉDIS

Telefone, 227348693 Edifício S. Pedro - Sala W - Rua 23, n.º 174

Homenagem a Domingos Capela na escola de que é patrono

Escultura para a eternidade

Uma escultura da autoria de Cristina Jorge homenageia desde sexta-feira Domingos Capela, patrono da Escola EB 2/3 de Silvalde. Ao som dos violinos, a cerimónia registou, uma vez mais e com irrepreensível justiça, o reconhecimento da comunidade escolar, em particular, e dos espinhenses, em geral.

Lúcio Alberto (texto)
Vitor Lancha (fotos)



monumento em homenagem a uma das personalidades ímpares do concelho de Espinho.

Os familiares de Domingos Capela presenciaram emocionados mais uma distinção a título póstumo a Domingos Capela, com o filho António Capela a agradecer a iniciativa da escultura Cristina Jorge e dos responsáveis da respectiva escola e a presença de quem associou à homenagem.

A presidente do Conselho Executivo da Escola EB 2/3 Domingos Capela fez questão de publicamente registar o seu "incondicional aplauso quanto à escolha do patrono em 1989, pela então direcção da escola e que foi aceite pelo Ministério da Educação."

Justificando a iniciativa sexta-feira coroada de êxito com a inauguração a escultura em homenagem a Domingos Capela, Adelina Pereira diria:

"Numa sociedade em profundas mudanças, em que muitos valores são postos em causa e o oportunismo, o facilitismo e o egoísmo são valores actuais, vimos falar de um homem que pertence a esta terra e cuja vida de perseverança e de sacrifi-

cio apresentamos aos nossos jovens como modelo. Pois são estes valores que o levaram ao sucesso através do trabalho manual que tantas vezes é desvalorizado, mas que se foi impondo pela sua qualidade, continuando, nos dias de hoje, os violinos Capela, através dos seus descendentes, a serem mundialmente conhecidos. Por tudo isto é ainda mais grato para nós homenagear este homem através de uma outra forma de arte, a escultura. Este monumento construído em granito, rocha pura que serve de suporte a todas as edificações, simboliza o planeta e a sua forma esférica, transmite-nos o movimento de circularidade que representa a expansão dos violinos Capela no mundo. Obras deste género completam com significado os nossos espaços educativos, são uma forma de educação para os valores estéticos e éticos dos nossos jovens e, ao mesmo tempo, são também um valor para a comunidade envolvente, dado que a escola é parte integrante da mesma."

Consequentemente, Adelina Pereira enalteceria "este monumento concebido e concretizado pela professora desta escola, a escultora Cristina Jorge, que, com a sua criatividade de artista, soube tão bem homenagear Domingos Capela."

Adelina Pereira acrescentaria:

"Este foi o primeiro projecto no âmbito do embelezamento das escolas, estando o segundo já aprovado, pelo que estamos apostados em continuar a valorizar a escola, tornando-a cada vez mais um espaço de aprendizagens que promove a integração de todos na sociedade em que se inserem, educando-os para serem cidadãos do mundo. Com esta homenagem, pretendemos perpetuar o homem e o artista e valorizar a sua obra de que tanto nos orgulhamos."

Inês Vasconcelos: "Projecto de uma escola com alma"

Inês Vasconcelos representou a DREN (Direcção Regional de Educação do Norte) na cerimónia de inauguração do monumento em homenagem a Domingos Capela.

"Para além da honra que

sinto, sinto também um certo orgulho, isto porque estou aqui no momento em que vai ser inaugurado um monumento de acordo com um projecto apresentado pela escola no âmbito de um projecto que se chama 'Valorização estética dos espaços escolares', projecto este que pretende premiar todo o esforço das escolas na melhoria do seu espaço físico, na procura de um ambiente de bem estar. Fico também com muito orgulho, dado que este é um dos vinte projectos seleccionados a nível nacional, neste caso, não só por ter sido seleccionado de entre os demais projectos apresentados a nível nacional e que o Ministério da Educação patrocina, mas também por aquilo que ele próprio simboliza."

Pormenorizando... "Este monumento simboliza que a comunidade escolar criou uma identidade própria, uma identidade ligada ao meio em que se insere, ligada a um referência local incontornável que é Domingos Capela. Uma referência local que faz parte do património nacional e internacional. Nesse sentido estou aqui de corpo inteiro. O próprio projecto em si,

ligado à figura de Domingos Capela, tem também outra simbologia, mostra que é um projecto com alma, por isso desta procura que a escola faz, toda a sua comunidade - professores, funcionários, alunos, encarregados de educação, faz em conjunto, para que a formação dos jovens seja integral. Ou seja, para além dos conhecimentos científicos, do conhecimento tecnológico, seja, são do próprio trabalho que se faz com as mãos e toda a dimensão artística que por estar nesse trabalho e to a valorização estética que também é conseguida neste espaço."

Por isso, "os meus parabéns à comunidade, na gura da presidente do Conselho Executivo, e também os meus parabéns à auto do projecto, a escultora Cristina Jorge."

Inês Vasconcelos faria, entretanto, questão de se blinhar:

"Só me resta dizer que espero que este abraço o próprio monumento se bolza. Abraço entre todos os membros da comunidade escolar; abraço entre escola e a comunidade que envolve; abraço na necessidade de toda a formação dos nossos jovens que tenha a dimensão do conhecimento científico, do valor humano e do valor artístico e que todo este abraço simbolizado no próprio monumento se estenda por muitos anos a esta Escola Domingos Capela."

José Mota: "Espinho orgulha-se de filhos como Domingos Capela"

Face à ausência do rector regional de Educação do Norte, Jorge Martins, presidente da Câmara Municipal de Espinho também fez questão de solicitar a Inês Vasconcelos um recado... "Pode dizer ao directo da DREN que não ficamos aborrecidos pelo facto de ele não ter vindo. Fazer representar com vantagem para nós. Mas pode dizer



Salvé 18/05/2001
Esperança R. Marques

Parabéns e felicidades são os votos sinceros e com saudades do teu filho e nora, Paulo e Paula (ausentes no estrangeiro).

Mil beijos



Salvé 20/05/2001
Alzira Florinda Pereira Góis

Seus patrões, na passagem das suas 45 primaveras, vêm desejar-lhe um feliz aniversário.

Parabéns



Salvé 23/05/2001
Tânia Isabel Ferreira Marques da Costa

Sua mãe, avós e primo, na passagem do seu 12.º aniversário, vêm desejar-lhe muitas felicidades e que esta data se prolongue por muitos e bons anos.

Parabéns

A autora e a obra

O perfil
de Cristina Jorge

Cristina Jorge nasceu em Angola, em 1966. Licenciada em Artes Plásticas/Escultura, pela Faculdade de Belas Artes da Universidade do Porto, em 1996, formada em design de moda, pelo Centro de Formação Profissional da Indústria Têxtil do Porto.

A autora da escultura em homenagem a Domingos Capela lecciona, como professora efectiva, de educação visual, na Escola EB 2/3 Domingos Capela, em Silvalde, onde também desempenha funções de coordenadora do 5.º Grupo.

No seu currículo destacam-se inúmeras participações em múltiplas iniciativas em Portugal e na exposição 'O Vidro Ano 2000', em San Ildefonso, La Granja, Segovia - Espanha.

Residente no concelho de Espinho, Cristina Jorge foi distinguida com o Prémio de Aquisição (pintura), instituído pela ANJE - Associação Nacional de Jovens Empresários, Porto (1996).

Cristina Jorge foi também contemplada com o Prémio de Escultura atribuído pelo Ministério de Educação no Concurso de Valorização Estética dos Espaços Educativos - Monumento de Homenagem a Domingos Capela (2000).

O Prémio de Aquisição (Pintura), da Associação Portuguesa de Cardiologia (1997), foi igualmente arrecado pela do-

cente da Escola EB 2/3 Domingos Capela.

Cristina Jorge orgulha-se, ainda, do Prémio de Escultura atribuído pelo Ministério de Educação no Concurso de Valorização Estética dos Espaços Educativos - Painel Cerâmico - 'A Oficina do Artista' (2001).

E com orgulho Cristina Jorge apresenta a sua mais recente obra - a escultura em homenagem a Domingos Capela:

"A natureza física da escultura, e a relação que estabelece com sua orgânica e objectivo, remete para uma conclusão inevitável - a execução da peça obriga a uma análise, uma reflexão e a uma decomposição da realidade.

Para quem cria uma escultura o mundo não é estranho ao próprio espírito. Como o mundo material/físico está repleto de relações objectivas, para que o resultado final da obra não fosse alheio às mesmas, procedeu-se a uma pesquisa temática de apropriação do real, para o redimensionar segundo a ideia.

Cabe ao criador a capacidade de executar o que a sua consciência idealizou ou interpretou e transportá-lo para o campo do real. Na obra em questão o processo é evidente por manifesta intenção de demonstrar sutilezas metodológicas inerentes ao tema e à execução da peça.

O concreto abstratiza-se e o figurativo dissolve-se num espaço concebido como abstracto, ainda que identificável com o corpo concreto de uma esfera. Nesta, a ideia reconhece-se pela sua independência e provoca uma significação intuitiva, identificada ou apenas suspeitada como percepção, mas indubitavelmente e intencionalmente presente como o globo terrestre.

O globo é, assim, um conceito dominante que determina peremptoriamente a intenção da obra - a homenagem a Domingos Capela, e seus descendentes e continuadores -, os violinos Capela, tocados no mundo inteiro.

A escultura impõe à percepção o estig-

ma da intemporalidade. Cada ângulo - criado com a representação do gesto - está ligado a um momento dinâmico, e, todo o corpo da obra é erguido sobre o domínio da circularidade. A finitude é negada, o tempo desvanece e o futuro predestina uma continuidade esperada, aceite e admirada.

Intensivo e extensivo relacionam-se, metamorfoseando-se. A intensidade que provém da necessidade de obedecer a um destino marcado pelo rigor imprescindível à execução do instrumento em causa - o violino - dialoga com a possibilidade de uma contracção presente ou de uma dilatação futura dos volumes que imergem do corpo central.

A intenção comanda uma acção localizada na superfície do real, pois todas as medidas dos violinos representados são submetidas ao julgamento de quem as utiliza na oficina. Existe todo um trabalho que vem sendo materializado em várias iniciativas que vêm sendo desenvolvidas na escola que foi buscar o seu nome ao tema da escultura - Escola EB 2/3 Domingos Capela - apenas possui, no hall da entrada, uma fotografia do seu patrono. Muito pouco para homenagear o homem, o artesão e o objecto da sua arte o violino."



lhe que quando ele quiser cá vir, teremos muito gosto em recebê-lo. E seria bom que ele cá viesse mais vezes, porque nós também gostamos imenso dele, nomeadamente para proporcionar para que ele também nos ajude a resolver alguns problemas que temos cá nas nossas escolas e que são da competência do Ministério da Educação, nomeadamente da DREN."

Numa alusão elogiosa a Cristina Jorge, sem descuidar o estabelecimento escolar, José Mota constataria:

"Ficamos sempre muito felizes quando verificamos que no nosso concelho há artistas, há pessoas que têm arte, que são capazes de fazer arte, de fazer esculturas de valor de grande qualidade. A Escola Domingos Capela é uma escola bastante diferente daquela que há pouco tempo atrás tínhamos na Rua 28, no centro de Espinho. Um local sem condições, onde as crianças não tinham os meios indispensáveis. E quando digo as crianças tenho de dizer o mesmo em relação aos professores que trabalham em condições desumanas. É evidente que esta escola tem outras condições. A pouco e pouco tem-se vindo a aperfeiçoar. Há algumas coisas que ainda falta fazer, mas

com o decorrer do tempo, e às vezes mais rápido do que se esperaria, se calhar essas coisas também vão resolver-se."

E em referência a Domingos Capela:

"Para nós é motivo de satisfação, também, estarmos aqui para prestar um homenagem ao patrono desta mesma escola, que é uma figura emblemática de Espinho, uma figura que nós

usamos muito. Usamos no bom sentido, nas nossas brochuras turísticas, em todas as publicações que fazemos, com vantagens para Espinho, naturalmente. Espinho deve orgulhar-se de ter tido filhos como Domingos Capela, uma personalidade conhecida em todo o mundo. Penso que todas as homenagens que lhe foram prestadas são bem merecidas e por isso é motivo de

grande satisfação termos vindo aqui."

Inevitavelmente, o elogio da unidade escolar onde desde sexta-feira o respectivo patrono é perpetuado numa vistosa escultura:

"São também momentos como estes que, muitas vezes, ajudam a fazer destas casas, casas grandes casas apetecíveis, mas sobretudo casas de cultura. Isto não é apenas uma casa onde os

professores chegam de manhã com as crianças e fazem-se umas aulas. Isto é muito mais do que isso. É uma casa de cultura, uma casa onde as pessoas trabalham com carinho, com dedicação e eu tenho constatado isso. Queria aproveitar este momento para dizer a todos aqueles que fazem este esforço com tanta vontade e alegria, todos os dias que além de estarem a exercer a

sua profissão com muita dignidade e com muito empenho, estão também a prestar um trabalho com um valor humano incalculável. Porque aqui estão-se a formar muitos homens e mulheres que amanhã, com toda a certeza, vão ser importantes na nossa sociedade. Aqui nesta escola - como noutras, mas estamos a falar desta - tem sido feito um esforço enorme e o trabalho nesta escola não é fácil, por razões que todos nós conhecemos. Está-se aqui a fazer um trabalho que com toda a certeza vai ser apreciado pelo tempo fora e a história há-de encarregar-se de dizer se nós tínhamos ou não razão quando fazíamos estas afirmações. Por isso é importante que, de vez em quando, toda esta comunidade tenha uma oportunidade de se reunir à volta da sua escola, é isto que cria laços de fraternidade, de amizade e é isto que cria, muitas vezes a vontade de fazer mais e melhor. Isto é um incentivo para que as pessoas que trabalham o continuem a fazer cada vez com mais empenho e é uma forma de também sentirem uma certa vaidade em tudo aquilo que fazem. Porque têm oportunidade de o mostrar, têm oportunidade de saber que são apreciadas naquilo que fazem todos os dias."

MORADIA T3
(a 10 minutos de Espinho)

Em zona habitacional próxima da área escolar, bons acabamentos.

Possibilidade de permuta.

Trata o próprio: 96 240 55 15

Dr. Lima Ribeiro

Médico

Especialista de Clínica Geral

Consultório: Rua 23, n.º 344 - 2.º C
Telefs.: 22 734 88 46 ou 96 235 37 45

Dr. Diogo Lima

Psicólogo Clínico

Consultório: Rua 23, n.º 344 - 2.º C
Telem.: 91 900 24 75

João Soares (de Espinho) vogal da Comissão Política

Paulo Cavaleiro foi reeleito presidente da Juventude Social Democrata (JSD) do distrito de Aveiro, num acto á que ocorreu uma significativa presença de militantes - cerca de 70,7%. O espinhense João Soares figura no núcleo de vogais da Comissão Política Distrital.

Paulo Cavaleiro foi reconduzido como presidente da Comissão Política Distrital da JSD, cuja nota informativa ressalva que "o expressivo resultado nas urnas é bem significativo do reconhecimento que o trabalho já desenvolvido merece, quer á estrutura, quer aos militantes de base da JSD - 96,5% dos votantes foram inequívocos na sua expressão de confiança em Paulo

Cavaleiro reconduzido na JSD Distrital

Cavaleiro". Segundo o reeleito, "os desafios que se avizinham não são fáceis, mas é minha convicção que, se continuarmos a balizarmo-nos pelos princípios e valores que nos guiaram até aqui, seremos certamente capazes de os vencer com vivacidade e ânimo". Isto porque, nas suas palavras, "fazemos parte de uma geração que quer marcar a diferença, dignificando a função da política e dos políticos na sociedade - fazendo-a servir e não servir-se. Respeitando o indivíduo, poremos o acento tónico no bem colectivo".

"Marcando dois tempos para o todo" que será este seu segundo mandato, Paulo Cavaleiro elege "como primeiro e, para já, central objectivo, contribuir ac-

tivamente para que o projecto político que o PSD preconiza para a sociedade portuguesa, regionalmente com especificidades que se compreendem, e com o qual nos identificamos, tenha um resultado distrital claramente vencedor nas eleições autárquicas". Porque é sua forte convicção que "vamos ter importantes vitórias - a possibilitar a Gonçalo Breda Marques a assunção de funções como Deputado na Assembleia da República, faz sentido sabermos usar esta oportunidade trabalhando para um mesmo objectivo - pôr em prática o projecto jovem apresentado noas últimas eleições legislativas".

Este projecto pretende continuar a promover actividades já 'clássicas' da JSD Distrital de Aveiro, tais como

o 'Acampamento Distrital' e o 'Torneio de Futebol', e a implementar actividades inovadoras, designadamente 'Campanha de Sensibilização Jovem para o Recenseamento Eleitoral' e 'Conversas ao Café' com figuras de proa do PSD nacional, sobre questões da actualidade política jovem; além da organização do próximo Congresso Nacional da JSD, em Aveiro, e a promoção de uma 'Sondagem Jovem', que será inspiradora da construção dos projectos políticos que cada secção da JSD vai apresentar nos concelhos em que se insere. Aliás, este trabalho culminará com a apresentação dos candidatos e do projecto de cada secção na segunda Convenção Autárquica. Em agenda ainda a promoção de acções de formação sobre temáticas variadas, estando já na forja uma sobre marketing político.

"Não perdendo a constante preocupação com a imagem da estrutura", Paulo Cavaleiro frisa "a importância da Educação, vocacionando este segundo mandato para os problemas do ensino superior do distrito", dado que no anterior mandato se preocupou "especialmente" com o ensino secundário, afirmando que "é nossa bandeira continuar a fazer política em prol da

juventude, do desenvolvimento da estrutura e, principalmente, do desenvolvimento do distrito".

Assim, "seremos, como sempre, críticos, activos, com espírito empreendedor; homens de acção, o nosso lema será sempre um distrito - um novo desafio".

Entretanto, as listas eleitas na JSD distrital são as seguintes:

Comissão Política Distrital - presidente Paulo Cavaleiro (S. João da Madeira), vice-presidentes Manuel Fragoso (Murtoza), Paulo Costa - responsável pela coordenação autárquica (Ílhavo), Joaquim Almeida (Arouca) e Amadeu Albergaria (Santa Maria da Feira), secretária geral Laura Sofia Pires (Oliveira do Bairro), secretários adjuntos Pedro Carvalho (Oliveira do Bairro) e Paulo Martins (Sever do Vouga), vogais Pedro Cardoso - responsável pela elaboração do regulamento interno (Aveiro), Miguel Silva (Ovar), Célia Almeida - responsável pelo ensino superior (Mealhada), João Soares (Espinho), José Gonçalo (responsável pelo ensino básico e secundário (Vagos), José Almeida (Vale de Cambra), Pedro Matos (Estarreja) e Rafael Carvalho (Castelo de Paiva).

Gabinetes de Apoio á Comissão Política Distrital:

Gabinete de Imprensa - Catarina Pereira (Oliveira do Bairro), Gabinete Autárquico - Ricardo Queirós (S. João da Madeira), Gabinete de Estudos - Nuno Carneiro (Mealhada), Gabinete de Comunicação e Imagem - André Almeida (Arouca), Gabinete de Assuntos Gerais - Jorge Silva (S. João da Madeira), Gabinete de Relações Internas - Cristiano Baptista, Gabinete de Actividades Recreativas - Pedro Neves (S. João da Madeira), Gabinete de Afiliação e Refiliação - Duarte (Murtoza), Gabinetes de Assuntos de Carácter Legislativo - Silvério (Vale de Cambra), Gabinete de Apoio ao Ensino Superior - Isabel Balança (Ílhavo) e Gabinete de Apoio ao Ensino Secundário - Tiago Correia (S. João da Madeira).

Conselho de Jurisdição Distrital - Daniel Polónia (Ovar), Bernardo Lemos (Ovar), João da Madeira, Paulo Valente (Vale de Cambra), Silvana Pedro (Sever do Vouga) e Rui Alvarado (Aveiro).

Mesa do Conselho Distrital - presidente José Pereira (Oliveira do Bairro), vice-presidentes Sónia (S. João da Madeira) e Paulo Ramos (Santa Maria da Feira), secretários Lilliana Balança (Ílhavo) e Victor Santos (Vagos).

CASINO ESPINHO

PORTUGAL 3001

MEMÓRIAS PRESENTES DE UM PASSADO FUTURO

FERNANDO PEREIRA
INÉS SANTOS
GLASS SPIDER

BELINDA KING DANCERS
ANNA MAKAROVA

Direcção e Produção
BELINDA KING

Informações e Reservas
Teif. 22 733 55 00

Os Melhores Momentos

ARMAZÉM

Aluga-se

Zona Industrial de Espinho. Área 650 m2

Telef. 22 734 31 06

Passa-se

SALÃO DE CABELEIREIRO

CENTRO DE ESPINHO

Contacto: RIFER 22 734 68 21

AXA Ernesto Gomes - Med. Seguros, Lda

Rua 26, n.º 225 - Ap. 100 - 4500 Espinho
Tel.: 22 731 89 74 • Fax: 22 731 89 74
E-mail: ernesto.gomes.seguros@netc.pt

OURIVESARIA

Confiança 1890

LONGINES

L'ELEGANCE DU TEMPS DEPUIS 1832
SWISS MADE

PVP 189.000 esc

FLASHES

Foto Vítor Lancha

Os idosos do concelho estão a ser contemplados com mais passeios promovidos pela Câmara, agora à Serra da Estrela, Fátima e Oeiras, entre outras localidades



Na Nave Polivalente

Dança de Salão

Realizou-se, recentemente, na Nave Polivalente, o II Campeonato Inter-escolas 2001, em Danças de Salão. A competição contou com a participação das escolas de Espinho (1, 2 e 3), Anta EB1 (1, 2 e 3), EB 1 da Marinha, Corveiros (Circulo Mágico) dos Carvalhos, Monte (Gulpilhares), Cadavão (Vilar do Paraíso) e Externato Novo Lar (Gala).

No II Campeonato Inter-escolas 2001 houve lugar para a exibição de danças latinas com Carlos Guedelha e Ana Gouveia e para danças clássicas, com Pedro Sousa e Elisabete Madureira.



Fotos CARLOS SALVADOR



Antero Gaspar em Esmoriz

“Bombeiros são bom exemplo de cidadania”

A Associação Humanitária dos Bombeiros Voluntários de Esmoriz comemorou, recentemente, 70 anos de existência. Tratou-se de uma cerimónia que contou com a presença de diversas entidades locais e concelhias, bem como do governador civil de Aveiro, Antero Gaspar, que presidiu às comemorações da efeméride.

Para assinalar as comemorações do 70.º aniversário foram benzidas duas novas viaturas que passarão a reforçar a frota daquela

corporação, designadamente uma ambulância de socorro e uma mota de água, para os nadadores-salvadores.

Do programa constou ainda a condecoração de bombeiros em parada e a realização de um desfile apeado e motorizado.

Durante a sessão solene alusiva foram homenageados, com atribuição de crachá de ouro, três bombeiros com 42, 49 e 51 anos de serviço voluntário naquela corporação.

O comandante dos Bombeiros de Esmoriz, Jacinto Oliveira, mostrou-se satisfeito com o trabalho desenvolvido pela corporação ao longo de 70 anos, mesmo com algumas adversidades que, por vezes, possam ter surgido, e falou da necessidade que considera essencial de realização a nível distrital de planos prévios de intervenção com mais e maior operacionalidade.

Antero Gaspar considerou que “a responsabilidade pela segurança e protecção de pessoas e/ou bens envolve os diversos quadrantes da sociedade, designadamente o Estado, as autarquias, as Instituições e a própria comunidade”. E em seu entender, “no vasto edifício que é a Protecção Civil são os agentes ou instâncias mais próximas dos problemas que devem tomar

medidas perante o perigo de ocorrência ou em caso de ocorrência de calamidades ou catástrofes”.

Reportando-se aos últimos meses, o governador civil sublinhou “a importante e significativa intervenção de muitos dos serviços municipais de Protecção Civil do nosso distrito que, na tentativa de prevenir situações de risco, tomaram posições, das quais algumas não foram, por vezes, bem recebidas pelas populações” mas que, no entanto, “vieram, com certeza, evitar alguns acidentes trágicos”.

Antero Gaspar falou ainda do papel inestimável desempenhado pelos soldados da paz no distrito de Aveiro que considera ser “um enorme movimento de voluntariado e um bom exemplo de cidadania”, acrescentando ainda que no seu todo constituem “uma verdadeira escola de formação cívica, solidária e humanitária”.

Nesta sequência, Antero Gaspar salientou “a mais-valia que representam os bombeiros, por serem aqueles que aparecem na linha da frente para prestação de socorro e assistência às populações”, acrescentando que, “por esta razão, o Governo tem vindo a reconhecer a sua importância e o seu valor inestimável, privilegiando o diálogo nesta área tão complexa da sociedade”.

Na Rua de Santo António, Sales - Silvalde

Reclamações (telefónicas)

Um poste em madeira serve de suporte a um conjunto de cabos eléctricos afectos a redes de distribuição para telefones da rede fixa e para a TV Cabo. Um incêndio ocorrido no topo desta 'estrutura' localizada na silvaldense Rua de Santo António tem inibido os moradores da utilização do telefone...

Lúcio Alberto

Na Rua de Santo António, lugar de Sales, da freguesia de Silvalde, um poste em madeira serve de suporte a um conjunto de cabos eléctricos afectos a redes de distribuição para telefones da rede fixa e para a TV Cabo. Recentemente, "ocorreram naquele suporte avarias que deixaram sem comunicação telefónica moradores daquela zona". Com insistências junto dos serviços de atendimento para clientes da PT, "foram sendo reparadas algumas dessas avarias, para satisfação dos moradores."

No entanto, deflagrou um incêndio no topo do poste, nas caixas de distribuição onde são feitas as ligações para os diferentes utilizadores.

"Decorridas três semanas, trinta assinantes da rede pública dos telefones, continuam privados deste meio de comunicação," eis como António Eduardo Oliveira, residente em Pedrou-

ços (Maia), relata-nos as incidências de uma situação que alegadamente prejudica o seu pai, morador na aludida artéria silvaldense.

"Na sede da Telecom, em Picoas (Lisboa), as reclamações dos moradores e familiares são registadas por profissionais a quem mandam dizer que há ordem para reparar, que já comunicaram para os centros técnicos respectivos, que destes centros já saíram as notas com ordem para intervir com a máxima brevidade."

António Eduardo Oliveira dá-nos o seu testemunho:

"De uma das várias vezes que contactei estes serviços, recebi a informação de que o meu pai, reformado, com 76 anos de idade, viúvo, a viver sozinho, adoentado, não tinha qualquer prioridade em relação a outros cidadãos que se encontrassem com os seus telefones avariados. Nem sequer, informou o funcionário da PT. Os doentes com respiração assistida e que consomem oxigénio para tal

fim merecem atenção urgente e imediata dos piquetes da Portugal Telecom, dos hospitais e dos bombeiros."

E a sua versão dos factos é assim exposta:

"Conformado, fui aguardando pela disponibilidade dos serviços técnicos da PT. Entretanto deu-se o tal incêndio, e o que era problema de um estendeu-se a todos os moradores da rua já referida. Julgaram esses pacatos moradores que alguma prioridade acrescida acabaria por salvá-los do seu isolamento. O que aconteceu foi, não entanto, outra coisa pois quem trata destes assuntos de pouca importância para a mastodóntica PT são sub-empregados. Terá sido uma dessas empresas que fez deslocar uma equipa composta por dois indivíduos que, além de afixar uma nova caixa de distribuição ao lado da queimada, que paira como um gafanhoto a quem tivessem queimado as asas, soltaram alguns dos condutores do cabo que trepa pelo poste, decidiram ter apanhado um choque eléctrico e desertaram do local de trabalho como faziam no meu tempo de combatente da guerra em África alguns graduados e respectivos subordinados quando a coisa dava para o torto."

Reacções?...

"Até hoje, nada de novo!



Aguardamos por novidades. Entretanto, comprou-se um telemóvel para o meu pai, não vá dar-lhe alguma indisposição que o leve desta para melhor sem ninguém dar por nada."

Na opinião de António Eduardo Oliveira está é uma "notícia que, sem ter o interesse e a atenção de casos mais mediáticos como quedas de pontes ou acidentes nas estradas, ajudarão, porventura, a entender que caem as pontes e morre nessas estradas."

A sua indignação, cidadã acrescenta:

"O Portugal pequeno, oculto, subdesenvolvido passa por esta rua de Santo António (Silvalde), e por lá anda como por tantos outros locais, até que a dignidade dos cidadãos se reveja na qualidade dos nossos serviços públicos."

HOTEL CANINO
Escola de Treinos
OBEDIÊNCIA • GUARDA PROTECÇÃO
SE VAI DE FÉRIAS
FAÇA JÁ A SUA RESERVA

Rua do Lavrador, n.º 47 - Cardielos - Rio Meão
4520 Sta. Maria da Feira • Telef. 256 784 005 • Tlm. 919 651 821

CLÍNICA DE MEDICINA DENTÁRIA
Acordos com: PSP, ACASA, CGD, EDP, SAMS, PHILIPS, REFER, CRUZ VERMELHA

Dr. Jorge Pacheco

ORTOPANTOMOGRÁFIA, TELERRADIOGRÁFIA, IMPLANTOLOGIA, ORTODONTIA (fixa e removível), PRÓTESE (fixa e removível)

R. 8 n.º 381-1.º • 4500 ESPINHO • Telef. 227342718

ESPINHO * ESPINHO * ESPINHO * ESPINHO

| | |
|--|-------------|
| T1 NOVO - CENTRAL, TODO A POENTE | 16.500 cts. |
| T2 C/ 5 ANOS, C/ 110 M2 DE JARDIM | 16.900 cts. |
| T3 USADO, GARAGEM INDIV., BOAS ÁREAS | 18.500 cts. |
| T4 USADO, ÁREAS EXC., AO LICEU | 19.000 cts. |
| T2 NOVO, MESMO NO CENTRO - SÓ | 20.000 cts. |
| T3 C/ 2 ANOS, ESPECTACULAR, BOAS ÁREAS | 27.000 cts. |
| T2 ENORME, COMO NOVO - SÓ | 17.500 cts. |
| TERRENO APROVADO P/ MORADIA EM ESPINHO | 23.000 cts. |
| MORADIA - EM ZONA DE LUXO, POR ACABAR | 35.000 cts. |
| T1 C/ LOGRADOURO E TERRENO - SÓ | 21.000 cts. |
| T1 NOVO, CONDOMÍNIO FEHADO - SÓ | 15.500 cts. |

IMO PALACE/ESPINHO Lic. AMI 3705
Tel.: 227331320 / 963787881 / 916165924 / 939415359

Defesa de Espinho - 3607 - 2001-05-17

TRIBUNAL JUDICIAL DA COMARCA DE ESPINHO

Anúncio - (2.ª publicação)

O Doutor ARMANDO DA ROCHA AZEVEDO, Juiz de Direito da 1.ª Secção do 1.º Juízo do Tribunal Judicial da Comarca de Espinho,

FAZ SABER que nos autos de Carta Precatória n.º 161/01, extraídos de Execução Sumária n.º 890/A/99 da 3.ª Vara Cível da Comarca do Porto, em que é exequente a Sociedade de Cortinas Sá da Bandeira e executada Fátima Alves, residente na Rua Manuel da Silva Barros, n.º 23, 1.º - hab. 7, 4470 Maia, foi ordenada a venda dos bens móveis adiante indicados, pelo valor constante do auto de penhora, do qual é fiel depositária a D. Mimosa Tavares, com domicílio profissional na Rua Sá da Bandeira, 112-116, Porto:

Verba n.º 1 — Um conjunto de sofás, sendo um de dois lugares e dois de um lugar, em tecido de tons azuis, em bom estado de conservação, pelo valor de 100.000\$00.

Verba n.º 2 — Uma aparelhagem, marca Sony, composta por um leitor de CD, duplo deck de cassetes e duas colunas tudo em bom estado de conservação e que se avaliaram em 70.000\$00.

Verba n.º 3 — Um móvel com cerca de 1 m de altura, em madeira com uma porta na parte superior e outra na parte inferior e uma prateleira ao centro, em bom estado de conservação e que se avaliou em 60.000\$00.

Verba n.º 4 — Uma mesa de sala de jantar, ovalada, com um pé tipo galo, em madeira clara, 6 cadeiras com tampo em tecido claro, tudo em razoável estado de conservação e que se avaliaram em 60.000\$00.

Verba n.º 5 — Um móvel composto por três módulos, sendo um com duas portas em vidro e uma gaveta no fundo; outro com 4 prateleiras e uma porta na parte inferior e outro com duas portas em madeira e uma gaveta no fundo, o conjunto está em bom estado de conservação e avaliou-se em 200.000\$00.

Verba n.º 6 — Dois móveis com cerca de 50 cm. de canto, com três prateleiras cada, em razoável estado de conservação e que se avaliaram em 20.000\$00.

Verba n.º 7 — Um móvel com cerca de 50 cm. com duas portas, em madeira, em razoável estado de conservação e que se avaliaram em 20.000\$00.

Verba n.º 8 — Um móvel com cerca de 1 m, de formato quadrado, em madeira, com 7 gavetas, em bom estado de conservação e que se avaliaram em 50.000\$00.

Verba n.º 9 — Um móvel de madeira, com uma porta na parte superior, uma prateleira ao centro, e uma gaveta na parte inferior, em razoável estado de conservação e que se avaliou em 20.000\$00.

Verba n.º 10 — Uma televisão de marca Grundig, com cerca de 35 cm. em razoável estado de conservação e que se avaliou em 30.000\$00.

Os bens encontram-se nas instalações da exequente sitas no **Lugar do Souto - Silvalde - Espinho.**

SÃO CONVIDADAS todas as pessoas com interesse na compra do referido bem, a entregar as suas propostas nesta secretaria judicial, até à hora designada para a diligência.

No dia **24 de Maio de 2001, pelas 09.30 horas**, neste Tribunal proceder-se-á à abertura das propostas até esse momento apresentadas, a cujo acto podem os proponentes assistir.

Espinho, 20 de Abril de 2001

O Juiz de Direito,
a) **Dr. Armando da Rocha Azevedo**
A Escrivã Adjunta,
a) **Célia Maria Almeida**

Em noite de cultura Associações espinhenses brilham

teatro subir ao palco através da interpretação muito própria do Teatro Popular de Espinho, da Cooperativa Nascente e intitulada "O Largo", baseada em desenhos de Almada Negreiros. Foram intérpretes: António Paiva, Carlos Luis Gaio, Carolina Serrano, Cátia Tavares, Fernando Azevedo, Herminia Carvalho, Joana Reis, Lucinda Tavares, Mariana Fidalgo, Marlene Pinto, Paula Santos, Ramiro Ferreira e Victor.

O Cinanima fez-se representar, apresentando um dos filmes premiados na sua edição de 2000, "No primeiro domingo de Agosto", da realizadora francesa Florence Miailhe.

Antes do intervalo, ainda houve tempo para apreciar a coreografia apresentada pela Escola de Bailado Adriana Gomes, da autoria da própria, com música de Morricone e que foi interpretada pelas bailarinas: Isabel Moreira, Joana Silva, Maria João Gonçalves, Sara Ferreira e Tatiana Paulino.

O espectáculo reabriu com nova interpretação da Academia de Música, desta feita representada pelas professoras Angelina Rodrigues (flauta) e Marina Pikoul (piano) e por Liliana Nunes (flauta), que interpretaram "Flute Cocktail", de Harry Simeone.

O Grupo de Teatro de Orfeão de Espinho interpretou alguns "Bilhetes Postais de Espinho", quadros que tiveram como encenador (capitão) Jerónimo de Matos e como intérpretes Daniel e Alexandra Cadete, Rúben Saraiva e Mariana Rita, Eduardo João e Liliana, Fili-

pe e Lúcia Ribeiro.

O público também ficou encantado com a magia e o mistério que os mimos sempre revelam e que tomaram corpo através da Pequena Mafalda, do Ernesto, da Sofia, do Artur e da Débora.

A Escola Profissional de Música de Espinho, representada por David Cardoso (saxofone soprano), José Francisco Andrade (saxofone tenor), Ricardo Pires (saxofone alto) e Rodrigo Lima (saxofone barítono), animou a assistência com a sua performance que incluiu "La Muert del angel", de Astor Piazzola, "Sud América", de L. Florenzo e "Deguy Jazz", de E. Lochu.

Coube à Escola de Bailado Giselle fechar um belo espectáculo cultural com chave de ouro.

"Impossível calma..." foi coreografada por Eva Ramirez, com a colaboração das participantes, nomeadamente: Amélia Silva, Ana Bessa, Ana Pinho, Carla Wanzeller, Carolina Freire, Cristina Tavares, Daniela Guedes, Diana Mesquita, Filipa Bastos, Filipa Bastos, Filipa Mesquita, Juliana Bastos, margarida Ferreira, Nilsa Silva, Selma Ribeiro e Sofia Dias, que evoluíram ao som de Mozart e com um guarda-roupa da responsabilidade de Carminda Bote.

A Cortina encerrou depois da apresentação de um outro bailado, um poema de Fernando Pessoa, "Qualquer música", interpretado por Carolina Freire e Filipa Bastos.

Os slides projectados durante o espectáculo foram cedidos pelo fotógrafo Carlos Salvador.



No dia do seu aniversário

Duarte Estêvão lança novo livro

*O conceituado
e antigo
comerciante
António Duarte
Estêvão,
que esteve
50 anos à frente
de vários negócios
no concelho
de Gaia,
onde fundou
o conhecido
café 'Mon Ami',
dedicou-se quase
exclusivamente às
letras, na última
década,
colaborando com
diversos jornais
e concorrendo
a vários concursos
de poesia.*

Autor de inúmeras crónicas sobre as cidades de Gaia e de Espinho e vencedor de vários prémios de poesia, António Duarte Estêvão aproveitou a comemoração dos seus 75 anos, em 6 de Maio passado, para, entre algumas dezenas de familiares e amigos próximos, lançar o seu novo livro "Mon Ami e Aviadores... temas para recordar (2)", uma

DUARTE ESTÊVÃO

«MON AMI» e «AVIADORES»
...temas para recordar (2)

antologia dos seus textos, que recordam figuras e cenas da história local.

O jantar teve lugar na sala 'vip' do café 'Mon Ami', inspirador do referido livro, e aos brindes usaram da palavra Duarte Estêvão (filho), que terminou com a leitura de um significativo poema extraído do livro agora publicado; Samuel Oliveira, autor do prefácio; Francisco Silva, amigo e conhecida figura no meio gaiense; Armando Moita, actual e dinâmico proprietário do 'Mon ami' e Américo Camarinha, também velho amigo e ex-sócio de Duarte Estêvão, todos eles enaltecendo a vertente humana

do homem de negócios e poeta. Finalmente, foi a vez do próprio aniversariante agradecer as palavras que lhe foram dirigidas e distribuir o seu livro por todos os presentes.

O conhecido espinhense, Gomes da Silva, abrihantou o acto, cantando, primorosamente, vários fados e canções, ao som da sua viola, magistralmente dedilhada.

O nosso jornal congratula-se pelo facto de o nosso colaborador, conhecido comerciante do concelho de Gaia (e também figura popular de Espinho) contribuir de forma positiva para o incremento da cultura local.

I LIGA

Resultados

| | |
|-----------------------------|-----|
| Farense-Marítimo | 1-2 |
| V. Guimarães-Campomaiorense | 3-0 |
| Sporting-P. Ferreira | 1-3 |
| Alverca-Belenenses | 0-3 |
| Gil Vicente-Benfica | 3-0 |
| Salgueiros-Boavista | 1-5 |
| D. Aves-E. Amadora | 3-2 |
| FC Porto-U. Leiria | 3-0 |
| Beira Mar-Sp. Braga | 3-0 |

Classificação

| J | V | E | D | M-S | P | |
|-------------|----|----|----|-----|-------|----|
| Boavista | 32 | 22 | 8 | 2 | 60-18 | 74 |
| FC Porto | 32 | 22 | 4 | 6 | 66-25 | 70 |
| Sporting | 32 | 18 | 5 | 9 | 55-36 | 59 |
| Braga | 32 | 16 | 9 | 7 | 56-42 | 57 |
| Belenenses | 32 | 14 | 10 | 8 | 42-31 | 52 |
| Benfica | 32 | 15 | 7 | 10 | 49-39 | 52 |
| U. Leiria | 32 | 13 | 11 | 8 | 40-38 | 50 |
| Beira Mar | 32 | 14 | 6 | 12 | 42-45 | 48 |
| P. Ferreira | 32 | 12 | 11 | 9 | 44-34 | 47 |
| Marítimo | 32 | 11 | 7 | 14 | 33-36 | 40 |
| Salgueiros | 32 | 12 | 3 | 17 | 38-54 | 39 |
| Alverca | 32 | 11 | 6 | 15 | 41-49 | 39 |
| Farense | 32 | 9 | 9 | 14 | 36-46 | 36 |
| Guimarães | 32 | 8 | 9 | 15 | 40-48 | 33 |
| Gil Vicente | 32 | 8 | 7 | 17 | 28-39 | 31 |
| Campom. | 32 | 6 | 11 | 15 | 27-56 | 29 |
| D. Aves | 32 | 4 | 9 | 19 | 27-61 | 21 |
| E. Amadora | 32 | 4 | 6 | 22 | 25-51 | 18 |

Próxima jornada

| |
|-------------------------|
| Farense-Sp. Braga |
| Marítimo-V. Guimarães |
| Campomaiorense-Sporting |
| P. Ferreira-Alverca |
| Belenenses-Gil Vicente |
| Benfica-Salgueiros |
| Boavista-D. Aves |
| E. Amadora-FC Porto |
| U. Leiria-Beira Mar |

SEGUNDA B

Zona Centro

Resultados

| | |
|----------------------------|---------|
| Sanjoanense-Vilafranquense | 1-0 |
| Feirense-Águeda | 3-0 |
| Fátima-Oliveirense | 0-3 |
| Lourinhanense-Pombal | 0-2 |
| U. Coimbra-Covilhã | 1-1 |
| Alcains-Ac. Viseu | 1-1 |
| Caldas-Torreense | 3-0 |
| Cucujães-Torres novas | 0-2 |
| O. Bairro-Marinhense | 3-1 |
| Arrifanense | (folga) |

Classificação

| J | V | E | D | M-S | P | |
|----------------|----|----|---|-----|-------|----|
| Oliveirense | 34 | 25 | 4 | 5 | 78-27 | 79 |
| Covilhã | 34 | 22 | 8 | 4 | 65-22 | 74 |
| Sanjoanense | 35 | 20 | 5 | 10 | 66-45 | 65 |
| Feirense | 34 | 16 | 8 | 10 | 49-44 | 56 |
| Pombal | 34 | 16 | 7 | 11 | 49-40 | 55 |
| O. Bairro | 34 | 15 | 8 | 11 | 52-37 | 53 |
| Ac. Viseu | 34 | 15 | 7 | 12 | 44-31 | 53 |
| Fátima | 34 | 15 | 7 | 12 | 59-52 | 52 |
| Torreense | 34 | 14 | 8 | 12 | 39-44 | 50 |
| Alcains | 34 | 13 | 7 | 14 | 49-43 | 46 |
| Marinhense | 35 | 12 | 9 | 14 | 46-49 | 45 |
| U. Coimbra | 34 | 12 | 8 | 14 | 40-48 | 44 |
| Vilafranquense | 34 | 12 | 7 | 15 | 42-41 | 43 |
| Caldas | 34 | 11 | 8 | 15 | 42-52 | 41 |
| Arrifanense | 34 | 11 | 7 | 16 | 35-54 | 40 |
| Torres Novas | 34 | 10 | 8 | 16 | 46-64 | 38 |

TOTOBOLA

Concurso dos Órgãos de Informação n.º 20/2001, relativo a 20 de Maio de 2001. Prognóstico "Defesa de Espinho", Redacção Desportiva:

1. Farense-Braga 2
2. Marítimo-Guimarães 2
3. Campomaiorense-Sporting 2
4. P. Ferreira-Alverca 1
5. Belenenses-Gil Vicente 1
6. Benfica-Salgueiros 1
7. E. Amadora-FC Porto 2
8. U. Leiria-Beira Mar 1
9. Leça-Setúbal 2
10. Felgueiras-Varzim 2
11. Santa Clara-Académica 1
12. Chaves-Marco 1
13. Maia-Penafiel 1
14. Naval-Espinho 2

| | | | | | | |
|---------------|----|---|----|----|-------|----|
| Cucujães | 34 | 4 | 12 | 18 | 30-61 | 24 |
| Águeda | 34 | 5 | 9 | 20 | 33-59 | 24 |
| Lourinhanense | 34 | 4 | 6 | 24 | 28-79 | 18 |

Próxima jornada

| |
|---------------------------|
| Vilafranquense-Feirense |
| Águeda-Fátima |
| Oliveirense-Lourinhanense |
| Pombal-U. Coimbra |
| Covilhã-Alcains |
| Ac. Viseu-Caldas |
| Torreense-Cucujães |
| Torres Novas-O. Bairro |
| Marinhense-Arrifanense |
| Sanjoanense (folga) |

TERCEIRA DIVISÃO

Série B

Resultados

| | |
|-------------------------|-----|
| P. Brandão-Vila Real | 0-1 |
| Lixa-Rio Tinto | 1-1 |
| S. Martinho-Lousada | 2-1 |
| Tirsense-Ribeirão | 2-2 |
| P. Rubras-T. Moncorvo | 2-0 |
| Amarante-D. Sandinenses | 2-0 |
| Rebordosa-Esmoriz | 0-0 |
| Sp. Lamego-Pedrouços | 0-2 |
| Fiães-Avintes | 2-0 |

Classificação

| J | V | E | D | M-S | P | |
|----------------|----|----|----|-----|-------|----|
| Vila Real | 32 | 20 | 6 | 6 | 54-32 | 66 |
| Pedras Rubras | 32 | 18 | 8 | 6 | 71-37 | 62 |
| D. Sandinenses | 32 | 15 | 9 | 8 | 59-33 | 54 |
| Esmoriz | 32 | 13 | 10 | 9 | 45-35 | 49 |
| Rebordosa | 32 | 13 | 10 | 9 | 39-36 | 49 |
| Ribeirão | 32 | 12 | 10 | 10 | 51-44 | 46 |
| Tirsense | 32 | 12 | 10 | 10 | 39-35 | 46 |
| Pedrouços | 32 | 13 | 6 | 13 | 47-46 | 45 |
| Avintes | 32 | 13 | 4 | 15 | 46-53 | 43 |
| Moncorvo | 32 | 11 | 10 | 11 | 49-49 | 43 |
| Amarante | 32 | 12 | 7 | 13 | 41-44 | 43 |
| Lousada | 32 | 12 | 5 | 15 | 43-47 | 41 |
| Lamego | 32 | 11 | 8 | 13 | 32-40 | 41 |
| Fiães | 32 | 11 | 7 | 14 | 40-41 | 40 |
| RioTinto | 32 | 9 | 11 | 12 | 44-40 | 38 |
| S. Martinho | 32 | 9 | 5 | 18 | 31-61 | 32 |
| P. Brandão | 32 | 7 | 7 | 18 | 40-79 | 28 |
| Lixa | 32 | 7 | 7 | 18 | 28-47 | 28 |

Próxima jornada

| |
|--------------------------|
| P. Brandão-Avintes |
| Vila Real-Lixa |
| Rio Tinto-S. Martinho |
| Lousada-Tirsense |
| Ribeirão-P. Rubras |
| T. Moncorvo-Amarante |
| D. Sandinenses-Rebordosa |
| Esmoriz-Lamego |
| Pedrouços-Fiães |

Série C

Resultados

| | |
|-------------------------|-----|
| Valecambrense-O. Frades | 1-1 |
| Sourense-Avanca | 2-1 |
| Guarda-F. Algodres | 5-2 |
| P. Castelo-Lousanense | 2-0 |
| Gafanha-Sátão | 2-0 |
| Mirandense-Mangualde | 0-0 |
| Gouveia-Cesarense | 0-2 |
| Estarreja-S. Roque | 2-0 |
| Anadia-O. Hospital | 2-3 |

Classificação

| J | V | E | D | M-S | P | |
|---------------|----|----|----|-----|-------|----|
| O. Hospital | 32 | 20 | 8 | 4 | 49-22 | 68 |
| Cesarense | 32 | 18 | 9 | 5 | 59-32 | 63 |
| Sourense | 32 | 18 | 8 | 6 | 53-34 | 62 |
| Valecambrense | 32 | 14 | 9 | 9 | 43-34 | 51 |
| Estarreja | 32 | 13 | 11 | 8 | 44-30 | 50 |
| Gafanha | 32 | 11 | 13 | 8 | 44-36 | 46 |
| P. Castelo | 32 | 13 | 7 | 12 | 44-32 | 46 |
| Mangualde | 32 | 11 | 10 | 11 | 32-29 | 43 |
| Anadia | 32 | 11 | 10 | 11 | 39-38 | 43 |
| S. Roque | 32 | 12 | 6 | 14 | 40-47 | 42 |
| Sátão | 32 | 11 | 9 | 12 | 31-35 | 42 |
| Mirandense | 32 | 11 | 7 | 14 | 26-38 | 40 |
| F. Algodres | 32 | 10 | 9 | 13 | 38-40 | 39 |
| Avanca | 32 | 8 | 14 | 10 | 32-37 | 38 |
| Guarda | 32 | 10 | 6 | 16 | 38-50 | 36 |
| O. Frades | 32 | 7 | 14 | 11 | 28-35 | 35 |
| Gouveia | 32 | 5 | 8 | 19 | 26-54 | 23 |
| Lousanense | 32 | 2 | 8 | 22 | 16-59 | 14 |

Próxima jornada

| |
|-------------------------|
| Valembrense-O. Hospital |
| O. Frades-Sourense |
| Avanca-Guarda |
| F. Algodres-P. Castelo |
| Lousanense-Gafanha |
| Sátão-Mirandense |
| Mangualde-Gouveia |
| Cesarense-Estarreja |
| S. Roque-Anadia |

Futsal da Novasemente

Pesada derrota em Paços de Ferreira!

Numa partida irreconhecível, a Novasemente foi goleado em Paços de Ferreira, pelo arreigada, por 10-5. Por isso, que venham as férias depressa!

Alberto Monteiro

A penúltima jornada do Campeonato Nacional da II Divisão, não podia ter corrido de pior forma à Novasemente, que regressou a Espinho com um resultado invulgar e muito menos com um tão elevado número de golos sofridos, pois estamos a falar da defesa menos batida do campeonato em jogos fora de portas - uma derrota por 10-5 ante o Arreigada.

À partida sabia-se das dificuldades que este jogo representava para a formação de Esmojães perante um adversário que tinha que vencer e, claro, aquele ambiente 'sui-generis' de Paços Ferreira é meia derrota!

O treinador Óscar Pereira aproveitou este encontro para rodar atletas menos utilizados inicialmente, também pelo facto da ausência forçada de quatro deles, e aos cinco minutos perdia já por 3-0. A reacção dos espinhenses, que tardaram a entrar no jogo, apareceu e reduziram o marcador, mas os locais não estavam pelos ajustes e aproveitavam da melhor forma o adiantamento do Novasemente para em contra-ataque fazerem mais dois golos. Pouco antes do intervalo a equipa de Anta fez o 5-2 com que se atingiu o intervalo.

Na segunda parte aguardava-se uma actuação mais eficaz quer a nível da concretização quer defensivo, mas tudo correu mal.

A iniciativa do jogo pertencia-lhes mas eram os locais quem marcavam e com a expulsão do guarda-redes, Rui, tudo ficou ainda pior.

A história do jogo estava traçada, e com a diferença que o marcador registava a não se alterar, apesar dos vários go-

los para cada lado, todos pediam o final o mais depressa possível, com o resultado num expressivo 10-5, impensável no início da partida.

Apesar deste resultado negativo a Novasemente manteve a sexta posição, embora tenha visto aproximar-se alguns adversários.

No sábado disputa-se a última jornada da época 2000-2001, com a recepção à equipa do Alpendorada às 16 horas, que esta semana para além de ter garantido a permanência na II Divisão, goleou o campeão, UTAD, por 6-1.

Resultados

| | |
|--------------------------|------|
| Arreigada-Novasemente | 10-5 |
| Touguinhó-Módicus | 5-2 |
| Boavista-Pioneiros | 6-2 |
| Real Conchada-Acad. Leça | 6-3 |
| Académica-A. Criança | 2-5 |
| Paredes-São Lázaro | 5-3 |
| Codal-Moc. Arrábida | 5-8 |
| Alpendorada-UTAD | 6-1 |

Classificação

| | P | J | V | E | D | F-C |
|---------------|----|----|----|---|----|---------|
| UTAD | 71 | 29 | 23 | 2 | 4 | 138-93 |
| Boavista | 65 | 29 | 20 | 5 | 4 | 171-86 |
| Paredes | 56 | 29 | 18 | 2 | 9 | 152-137 |
| Moc. Arrábida | 52 | 29 | 16 | 4 | 9 | 132-101 |
| Real Conchada | 44 | 28 | 13 | 5 | 10 | 125-101 |
| São Lázaro | 41 | 29 | 13 | 2 | 14 | 134-119 |
| Novasemente | 41 | 29 | 12 | 5 | 12 | 102-99 |
| Módicus | 40 | 29 | 13 | 1 | 15 | 130-121 |
| Alpendorada | 39 | 29 | 11 | 6 | 12 | 117-105 |
| Arreigada | 38 | 29 | 12 | 2 | 15 | 152-151 |
| A. Criança | 38 | 29 | 12 | 2 | 15 | 108-109 |

| | | | | | | |
|------------|----|----|----|---|----|---------|
| Touguinhó | 37 | 29 | 11 | 4 | 14 | 120-133 |
| Pioneiros | 37 | 29 | 11 | 4 | 14 | 130-147 |
| Académica | 35 | 28 | 10 | 5 | 13 | 134-141 |
| Acad. Leça | 32 | 29 | 9 | 5 | 15 | 98-113 |
| Codal | 0 | 29 | 0 | 0 | 29 | 75-262 |

Última jornada

| |
|--------------------------|
| Módicus-Arreigada |
| Pioneiros-Touguinhó |
| Ac. de Leça-Boavista |
| A. Criança-Real Conchada |
| São Lázaro-Académica |
| Moc. Arrábida-Paredes |
| UTAD-Codal |
| Novasemente-Alpendorada |

Torneio de futsal a 9 de Junho

A Novasemente vai realizar no Pavilhão do Sporting Clube de Espinho, a quarta edição do seu torneio de Verão em Futsal.

A prova inicia-se a 9 de Junho, com a final a ser disputada no dia 14 de Julho.

Em disputa estão, como é hábito, valiosos troféus em cristal e serão atribuídas a todas as equipas, taças de participação.

No capítulo desportivo, é permitida a utilização de atletas federados, ou não federados, e o número limite de equipas é de vinte e quatro.

Os jogos das meias-finais e final serão disputados ao cronometro a exemplo das partidas do Nacional, e todas as en-

contros serão dirigidos por árbitros federados. Assim, as inscrições contra-se abertam até ao próximo dia 26 de Maio na sede do clube, ou através dos telefones 22734105/917894524.

Iniciados do Novasemente terminam invictos

O Novasemente Desportivo/Colégio das Santa Maria, de cou-se no domingo a bergaria-a-Velha, a disputar a última jornada do 1º Campeonato Distrital de Iniciados de Futsal, regressando uma vitória por 2-0 ante à Associação Juvenil de Angeja B.

Já com o título conquistado há duas jornadas, o Novasemente como objectivo terminou a prova sem derrotas, isto, partiu determinado para este encontro e resolveu o jogo a seu favor, ao marcar os golos na parte inicial do jogo.

No segundo tempo com as situações perigosamente controladas, permitiu ao técnico, Couto, rodar todo o plantel, como prenda pelo título conquistado sem o resultado sofrerse quer alteração até ao final.

Sem dúvida um excelente resultado para Novasemente, que regista o seu nome no quadro de campeões de futsal, precisamente no ano de estreia desta competição no escalão de Iniciados da Associação Futebol de Aveiro.

Parabéns, portanto não só ao clube, mas toda a secção e equipa técnica para além, é lógico, dos grandes obreiros deste título, jovens atletas, que, sabe, amanhã integrar a formação sénior.



Aniversário com bolo e homenagens

Magos de Anta reúnem centena e meia de amigos

O Magos Futebol Clube de Anta comemorou o seu 29.º aniversário com um almoço onde reuniu mais de centena e meia de amigos que fizeram questão de cantar bem alto os parabéns ao seu clube do coração.

Sandra Soares (texto)
Vitor Lancha (foto)



gela cerimónia de homenagem. O almoço convívio, que decorreu na Escola EB 2/3 Domingos Capela não podia

ter corrido de forma mais animada, com a alegria a contagiar até mesmo os esforçados cozinheiros que se

esmeraram para satisfazer todos os amigos que fizeram questão de assinalar esta data.

A Direcção do clube, como vem sendo habitual, distinguiu alguns dos elementos do clube que se des-

passou sendo de sublinhar as condecorações entregues aos atletas do ano: Henrique Sassil e Cláudio Laranjeira e à revelação do ano: William Alves, uma contratação estrangeira que deu os seus frutos.

Foram seis os atletas que mereceram o prémio de dedicação, provando que os Magos continuam a ter quem sue a camisola pelo seu clube, foram eles: Paulo Jesus, Paulo Mendes, Alcino Duarte, Nené e Rafael, mais conhecido por Rafa.

Os sócios do ano foram Carlos da Rocha Gomes e Ilídio Soares e o actual presidente, Joaquim Sousa, assim como o dirigente Luis Valente também mereceram a homenagem do clube.

Foram ainda entregues os emblemas de prata a: José da Rocha Oliveira, Manuel Couto Pereira da Silva, Alberto Fernandes Pinto Sousa, António da Fonseca, Raul José Ferreira de Sousa, Manuel Loureiro da Silva, Joaquim da Silva Duarte, José Pereira Marques, José Pereira Silva Couto e António Manuel Martinho.

Futebol popular - Taça Cidade de Espinho

Rio Largo e Águias de Paramos na final

Manuel Proença

Os Águias de Paramos e o Rio Largo, ao baterem os respectivos adversários nas meias-finais da Taça Cidade de Espinho, no sábado, fica-

ram apurados para a final daquela prova que irá ser disputada no dia 14 de Junho. No 'derby' de Paramos, os Águias bateram a turma do Quinta por 2-1, enquanto o Rio Largo venceu a Assoc. Esmojães por 3-2.

O próximo fim-de-semana será marcado pelos jogos da Taça Associação de Futebol Popular do Concelho de Espinho e pelos encontros das meias-finais das taças interconcelhias que envolvem os Águias de Anta e a Associação de Esmojães.

Assim, a contar para a Taça da Federação do Norte, os Águias de Anta recebem, no sábado, às 16 horas, no campo da Idanha, a turma do Guimarei, de Guimarães. Também no sábado, a contar para a Taça das Taças, a Associação de Esmojães desloca-se a Vila do Conde para defrontar a turma do Rio Mau.

Não sendo tarefa impossível, os Águias de Anta estão em pior posição para alcançar a final, já que no encon-

tro da primeira mão, em Guimarães, trouxeram uma derrota por 3-1. No entanto, ao contrário dos Águias, a Associação de Esmojães tem a tarefa mais facilitada para o encontro que irá disputar em Vila do Conde, uma vez que venceu, na primeira mão, a turma do Rio mau, por 3-1.

Eis os jogos da Taça Associação de Futebol Popular do Concelho de Espinho que irão realizar-se no fim-de-semana:

Grupo 1 - 6.ª Jornada

Império-Cruzeiro (Cassufas/sábado/16h)
Corga-J. Outeiros (REE/sábado/16h)
Morgados-E. Vermelhas (Paramos/sábado/15h)
Folga o Corredoura

Grupo 2 - 5.ª Jornada

Guetim-Novasementa (Guetim/sábado/16h)
GD Outeiros-GD Ronda (Silvalde/sábado/16h)
Lomba-Aldeia Nova (Paramos/sábado/17h)

Grupo 3 - 5.ª Jornada

Idanha-DP Anta (Idanha/domingo/10h)
J. Estrada-Magos (Paramos/domingo/10h)
Leões B-EP Anta (REE/domingo/10h)

Grupo 4 - 5.ª Jornada

Canários-Ág. Paramos (Rio Largo/domingo/10h)
D. Regresso-BP Anta (Silvalde/domingo/10h)
Folga o Estrelas da Divisão

Rio Largo Clube de Espinho e Águias de Paramos não disputam no dia 14 de Junho, a final da Taça Cidade de Espinho. Este encontro deverá ser disputado no Estádio Comendador Manuel de Oliveira Violas.

VENDE-SE- ESPINHO
1.º - T4 DÚPLEX c/ 236 m2 (junto à Igreja), na Rua 18 c/ terraço 30,9 m2 + garagem, indiv.
2.º - T3 na melhor zona (virado a sul em frente ao jardim do Tribunal) na Rua 19/24 c/ arr. + garagem.
3.º - Loja na Rua 19/24 frente ao Tribunal com 43,5 m2
Trata o próprio - Aceitam-se permutas
Tlms. 964247676 / 964177996

Vende-se
"ROULOTTE" COMERCIAL
INTERIOR EM INOX COM FRIO
Tlf. 256 751 277 • Tlm. 917 741 769

EDIFÍCIO MAGNÓLIA
(a 5 minutos de Espinho)
T2 e T3 - Prontos a habitar!!
Sem sinal. Financiamento garantido.
22 764 11 60 / 96 634 44 04

Ténis - Circuito Satélite no Complexo de Espinho

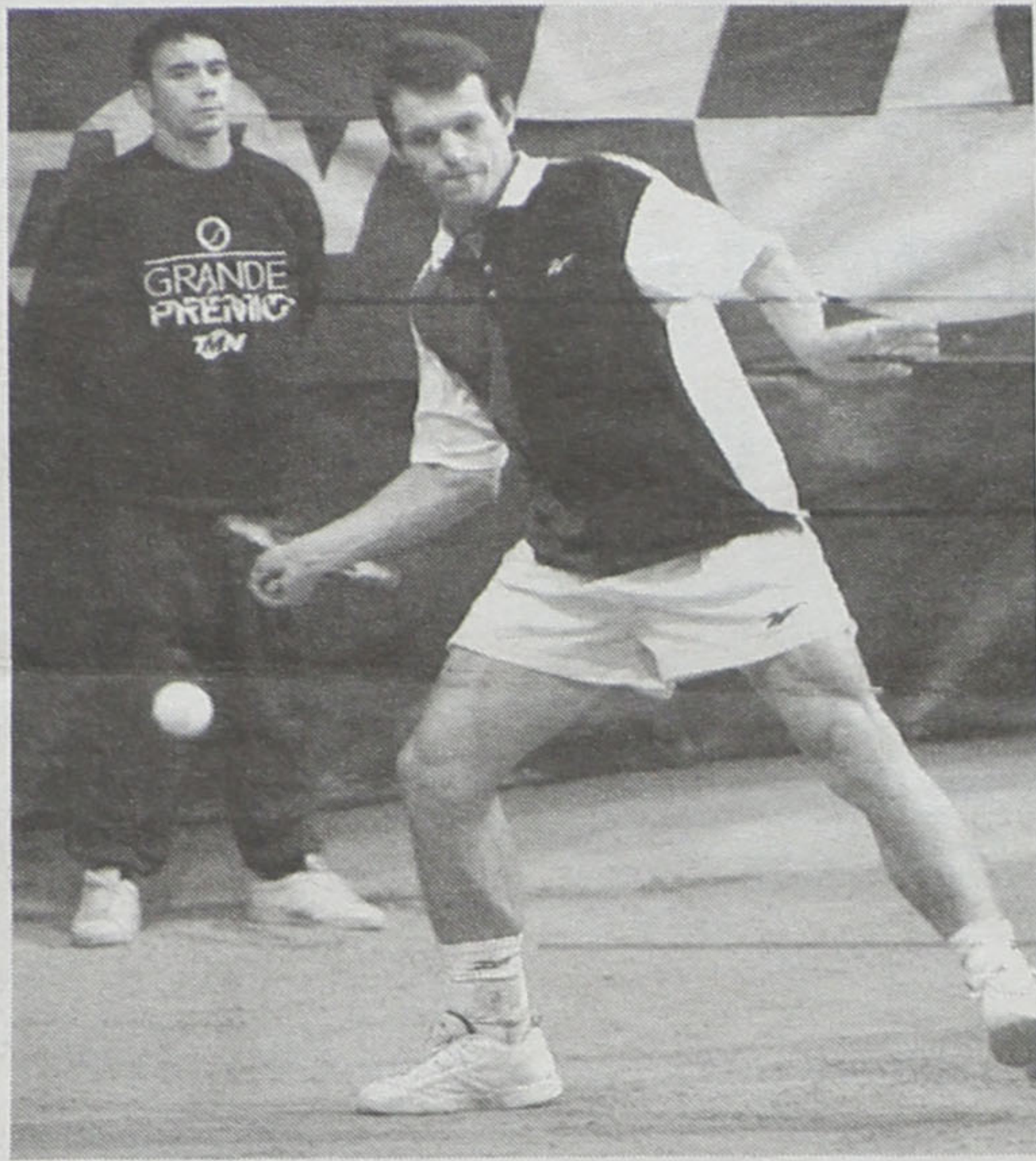

Bernardo Mota nos quartos-de-final

Bernardo Mota garantiu hoje o apuramento para os quartos-de-final do 'Masters Correio da Manhã', a quarta e última etapa do circuito satélite de 25 mil dólares, pontuável para o 'ranking' de referência da ATP, que a Escola de Ténis João Lagos está a organizar nos "courts" de terra batida do Complexo de Ténis de Espinho.

O vice-campeão nacional impôs-se ao espanhol David Marrero Santana, por 6-3 e 6-2, em apenas 59 minutos, e terá como próximo adversário, na quinta-feira, outro espanhol, Angel Jose Martin Arroyo, vencedor do seu compatriota Eduardo Velez, por 6-4 e 6-3.

Recorde-se que Bernardo Mota foi dos últimos a entrar neste 'Masters' que reúne os 24 jogadores que melhores prestações conseguiram durante os três primeiros torneios e não vai evitar uma abrupta

descida no "ranking", pois mostrou-se incapaz de defender os 33 pontos que obteve neste circuito satélite no ano passado, depois de ter alcançado a primeira posição final.

Ontem, entraram em acção, na segunda ronda os restantes três portugueses envolvidos neste 'Masters' - Emanuel Couto (1.º cabeça-de-série) - Paulo Garcia Gaitan (Espanha), Nuno Marques-Isra Matos Gil (Espanha) e Hélder Lopes-Javier Garcia Sintes (Espanha).

Refira-se que o Complexo de Ténis de Espinho recebeu antontem a visita de Antonio Martin Cascales, treinador de Juan Carlos Ferrero (que está a jogar esta semana em Hamburgo, depois de ter ganho em Roma) e de seis jogadores espanhóis apurados para o 'Masters Correio da Manhã'.

Hóquei em patins

Susto academista

Em partida a contar para a oitava jornada da fase final do Campeonato Nacional da II Divisão os academistas entraram no jogo um pouco nervosos, mas foram-se afirmando ao longo de toda a primeira parte, o capitão José Sousa abriu o marcador e Carlos Baptista marcou três golos de seguida ainda antes do intervalo.

Na segunda parte e com o resultado em 4-1, a 'turma do mocho' chegou tranquilamente ao 5-1, controlando facilmente o jogo. No entanto, o Nortecoope guardava uma surpresa para o final da partida e pregou um susto aos espinhenses ao conseguir chegar ao 5-4, nos últimos minutos.

Num jogo que foi bem disputado, a Académica esteve sempre melhor, mas os seus adeptos viram o jogo acabar com o 'credo' na boca.

Nos restantes escalões os juniores academistas venceram o Nortecoope pela diferença mínima (2-1) e os juvenis não conseguiram melhor do que um empate a uma bola, em iniciados o Nortecoope levou a melhor (1-6), mas os Infantis-A vingaram a honra academistas e golearam o adversário por 7-0.

No feminino, a Académica saiu-se muito bem ao receber o Alfena que venceu categoricamente por 4-0, já as mais novas não foram tão afortunadas e no torneio de Sub-16 foram derrotadas pela fortíssima equipa do Nortecoope por 7-0.

Na próxima semana decorrem os seguintes jogos: Juvenis - AA Espinho-Juv. Pacense (sábado, 15h); Juniores - AA Espinho-Ola Mouriz (sábado, 16h15); Feminino - AA Espinho-OC Barcelos (sábado, 18h); Seniores - Carvalhos-AA Espinho (sábado, 21h); Iniciados - Carvalhos-AA Espinho, (domingo, 10h); Infantis-A - Carvalhos-AA Espinho, (domingo, 11 horas).

Sandra Soares

No seguimento do êxito alcançado com as edições anteriores,

o Malta Clube em colaboração com os Bombeiros

Voluntários de Esmoriz, levaram a efeito, recentemente,

a organização do 'RoTTa da Barrinha 2001/

Aerosoles', um passeio

todo-o-terreno destinado

a automóveis, motos e 'quads'.

Todo-o-terreno

Sucesso do 'RoTTa Barrinha 2001'



Feito o secretariado, as hostilidades iniciaram-se durante o serão de sexta-feira quando a caravana enfrentou as dificuldades da etapa nocturna. A travessia das areias da Mata das Cavadas, a subida trialeira na Azenha do Penisca e o lamaçal na Baixa da Murta foram alguns dos condimentos.

No final do combate, às 3 da manhã, um copo nos bares da Praia de Esmoriz serviu para se comentarem as aventuras da noite e preparar para a etapa do dia

seguinte.

No sábado de manhã, a parada do quartel dos bombeiros engalanou-se para a partida da etapa do dia.

Pela manhã, a caravana de 70 automóveis e 35 motos e 'quads', iniciaram um percurso de cerca de 80 quilómetros. A subida da Água Velha, as margens do Rio Ulma e o castro de Romariz, foram os primeiros locais a serem atravessados. O

estradao do Coruto, a travessia de uma ribeira em Cruz de Santa Cristina e a

subida de dois enormes mata-fogos em Gilde e Monte de Santo Adrião, foram pontos de passagem até Oliveira do Arda, onde foi servido um almoço composto por uma boa feijoada.

Durante a tarde a caravana iniciou, com uma pequena trialeira em Pedreira o percurso de cerca de 20 quilómetros que os traria volta a Esmoriz. De Arejido do Viveiro das Trutas o percurso desenrolava-se por uma sucessão de estradas e corta-fogos que passou pelo Marco dos Quatro Corcelhos. No final, a travessia do vau da Ribeira de Parada e um percurso trialeiro nas Matas de Albergaria, foram alguns dos pontos onde adrenalina dos participantes se mostrou.

À noite, durante um jantar bem servido no quartel dos Bombeiros Voluntários de Esmoriz, foram entregues lembranças e sorteados prémios, foi dada a despedida aos participantes. É que o 'RoTTa da Barrinha 2001' já é para o ano!

Trespasa-se

BAR CAFÉ SNACK-BAR

SERVIÇO REFEIÇÕES ECONÓMICAS

Boas instalações, bom local c/ parque de estacionamento, junto à EN 109, em Paramos.

Informações no local • Tlm.: 917607257

Empresa líder de mercado na ramo de tapeçarias e decorações, situada em Silvalde, pretende admitir empregado de armazém.

• **Pretendemos:**

- Idade compreendida entre os 20 e os 40 anos.
- Disponibilidade imediata.
- Pessoa responsável.

• **Oferecemos:**

- Bom ambiente de trabalho.
- Esquema de incentivos directamente proporcionais com a produtividade.

Para marcação de entrevista, é favor contactar pelo telefone 227335252.

Gabinete de Radiologia de Espinho

DR. JORGE NUNES DE MATOS
DR.ª MARIA DO CARMO VASCONCELOS
DR.ª HELENA CUNHA

Médicos especialistas:

Raios X - Radiologia Dentária - Ecografia - Mamografia - Densitometria Óssea (D.E.X.A.)

Acordos com: ADSE, SAMS, PORTUGAL TELECOM, PSP, GNR, CGD, ACASA, MINIST. JUSTIÇA, CTT, MEDIS e SNS

Consultório: R. 20 n.º 1436 r/c Dt.º - Telef. e Fax 227341975 - 227314650

Horário: das 09h00 às 12h00 e das 14h00 às 19h00

Voleibol nacional Iniciados do Sporting de Espinho conquistam título

Manuel Proença



A equipa de voleibol de iniciados masculinos do Sporting Clube de Espinho sagrou-se, no domingo, campeã nacional daquele escalão etário.

Os espinhenses, tal como fizeram as outras três equipas dos 'tigres' que este ano conquistaram o título nacional, bateram todos os seus adversários por 3-0. Assim, os iniciados espinhenses venceram as equipas do Vôlei Clube do Funchal, Santa Cruz (Açores) e o CAIC.

Os jovens 'tigrezinhos' chegaram a Espinho quase à hora do jogo de futebol e, por isso, aguardava-os junto ao pavilhão Joaquim Moreira da Costa Júnior, o presidente do Sporting de Espinho, Rodrigo dos Santos. O presidente dos 'tigres', feliz com mais um sucesso no voleibol do clube, deu os parabéns a todos os atletas e ao treinador, Pedro Castro e prometeu, para eles, também, uma festa para assinalar esta brilhante vitória.

O treinador dos iniciados, Pedro Castro, fez a sua estreia, este ano, como técnico e, por isso, a conquista deste título teve, para ele, "um significado muito especial".

Para Pedro Castro, "na fase final não foram encontradas as dificuldades que aguardávamos. No entanto, a fase mais difícil foi a de apuramento. Apesar de termos vencido todos os encontros, havia uma ou outra equipa (Leixões, Póvoa e Académica de Espinho) que nos

criava várias dificuldades. Com um campeonato sem facilidades, isso fez com que chegássemos à última fase e que fôssemos superiores a qualquer uma das equipas presentes".

O treinador da equipa de iniciados do Sporting de Espinho considera esta vitória "muito importante para os atletas pois para qualquer jogador de voleibol no clube o espírito de luta pelo título de campeão nacional. As pessoas podem dizer que é mais um título, mas considero que para a vida destes atletas é um facto extremamente importante" - assegurou o treinador.

Pedro Castro acredita que o facto de todas as outras equipas das camadas jovens do Sporting de Espinho terem conquistado os respectivos títulos nacionais impulsionou os iniciados para um troféu de igual valor. "Eles viram que os outros escalões tinham conquistado os títulos nacionais e, por isso, não queriam ficar atrás. A sua grande vontade era a de chegar à prova e vencer os três encontros".

Por fim, Pedro Castro acredita que, na próxima época, o Sporting de Espinho "voltará a ter uma excelente equipa de iniciados", apesar de, metade

dos jogadores, transitarem para os juvenis.

Sporting de Espinho - Jorginho, Pedro Figueiredo, Igor, Cláudio, Jonathan, Luís Godinho, Simão, João Fidalgo, Chico, Eurico, Samuel, Ricardo Jorge, José Quintas, Marco Mourão e Tiago Paulino.

Treinador: Pedro Castro.

Seccionista: Luís Godinho.

**Infantis
'tigres'
na final
do Nacional**

A equipa de infantis femininos do Sporting de Espinho garantiu, no sábado, o apuramento para a fase final do Campeonato Nacional.

As 'tigres' conseguiram o apuramento ao vencer em campo neutro, no pavilhão do Ala Nun' Álvares de Gondomar a turma do Académico Clube de Vôlei de Famalicão por 3-0 (25-23, 25-17 e 25-23).

Assim, no fim-de-semana, as jovens voleibolistas do Sporting de Espinho vão participar na fase final, no pavilhão do Castelo da Maia, onde estarão envolvidas, também, as equipas do Boavista, Francisco da Holanda e uma representante da Ilha da Madeira.

Na Nave Polivalente

Taça do Mundo de Florete

Vai realizar-se de sábado a segunda-feira, na Nave Polivalente, a Taça do Mundo de Florete (masculinos). Esta prova, na sua quinta edição, que conta com o patrocínio da Câmara Municipal de Espinho, irá reunir os melhores atletas do 'ranking' internacional, oriundos da Alemanha, Áustria, Bélgica, Dinamarca, Espanha, Estados Unidos, França, Grécia, Hungria, Itália, Moldávia, Portugal, Roménia e Rússia.

Um dos atletas presentes será o português João Gomes, que irá apostar em tentar atingir os cinco primeiros lugares do 'ranking' mundial.

Boxe regional

Vitor Sá sagra-se campeão

O atleta espinhense do Futebol Clube do Porto, Vitor Sá, sagrou-se no fim-de-semana, campeão regional de boxe na categoria de 75 quilos. Vitor Sá bateu na semifinal, na sexta-feira, no Covelo, um atleta do Ramaldense por 'ko' no segundo dos quatro assaltos.

No sábado, à noite, no mesmo local, o espinhense, campeão nacional da época passada, derrotou o atleta do Boavista, Pedro Barbosa, também no segundo assalto, por 'ko'.

Com esta vitória, Vitor Sá contribuiu para que o Futebol Clube do Porto se sagrasse campeão regional por equipas e garantisse o apuramento para o Campeonato Nacional que irá decorrer nos dias 26 e 27, também no pavilhão do Covelo, próximo da Barragem de Crestuma.

Manuel Proença

Clínica Médica Dentária

Dra. Rosa Neves

Dra. Leopoldina I. Santos Tavares

Acordos com: ACASA e CGD

Rua 23 n.º 773 - 1.º esq. - Espinho

Telef: 227340116

Aluga-se para Escritório

SALÃO

c/ 75 m2. Preço 40 cts.

Av.ª da Bessada, n.º 1175 - 1.º

Nogueira da Regedoura • Tel. 22 764 37 69

T3

Junto ao Hotel Solverde,
mesmo em frente ao mar...

22 731 41 16 / 96 634 45 83

GRANJA Edifício "O SEU SONHO"

• A TAXA DE JURO CONTINUA A BAIXAR!!!
• VOCÊ JÁ PODE COMPRAR.

T1 + 1 * T2 com garagem

Acabamentos: faça uma visita e verifique a qualidade

STAND VENDAS NO LOCAL

AGUDA

Casa Térrea

SE ESTIVER INTERESSADO
MARQUE A SUA VISITA
E FICARÁ DESLUMBRADO

Tlm.: 96 428 85 60

ESPINHO - CENTRO

T1 - Novo, c/ lugar garagem 18.500 cts.
T2 - Novo, c/ lugar garagem 24.500 cts.
T3 - Usado, c/ lugar garagem 21.000 cts.

ARCOZELO

T1+1 - Novo (junto ao Plage), c/ garagem ind. Bom preço

ESMORIZ

T1+1 - Novo, c/ lugar garagem e arrumo 13.500 cts.
T2 - Usado, c/ garagem ind. e arrumo 15.000 cts.
T3 - Novo, c/ lugar garagem e arrumo 18.500 cts.

MOZELOS

T1 - Novo, c/ terraço, boas áreas, lugar gar. e arrumo 12.500 cts.
T3 - Novo, boas áreas, c/ garagem ind. 17.000 cts.

**APARTAMENTOS * TERRENOS * MORADIAS
DIGA-NOS ONDE QUER. TEMOS A SOLUÇÃO**



Contacte-nos:
Telef. 256751337 / 256751613
Telm.: 914504056; 966477220; 934593146
ou então visite-nos:
Ed. Agueiro - Loja A n.º 1504
Av. 29 de Março (EN 109) - Esmoriz



SESSÕES DIÁRIAS

De SEGUNDA a SÁBADO - Às 15h30 e 21h45 • DOMINGOS e FERIADOS - Às 15h30 - 18h00 - 21h45

De 18 a 31/05/2001 • EM EXIBIÇÃO 2 SEMANAS

A AVENTURA ESTÁ DE VOLTA

O REGRESSO DA MÚMIA

ESTREIA NACIONAL

UNIVERSAL PICTURES PRESENTA UMA PRODUÇÃO ALPHAVILLE EM COLABORAÇÃO COM STEPHEN SOMMERS BRENDAN FRASER "THE MUMMY RETURNS" SACHEL WENZ JOHN HANNAH ARNOLD VOSLOO ODED FERRER PATRICIA VELLASQUEZ
"THE ROCK" CECILIO BRONFENBRENNER ALAN SILVESTRI
ROB DUCSAY
ALIAN CAMERON
ADRIAN HIDDLE
ROB DUCSAY DON ZEPPEL
JAMES JACKS SEAN DANIEL
SONO QUINZE ANOS STEPHEN SOMMERS

SOUNDTRACK FEATURES NEW TRACK BY FOREVER MAY NOT BE LONG ENOUGH

LUSOMUNDO

Informações pelo telefone 22 733 55 00



CÂMARA MUNICIPAL DE ESPINHO

DEPARTAMENTO DE ADMINISTRAÇÃO E FINANÇAS

AVISO

1 - Nos termos e em cumprimento do disposto no artigo 19.º do Decreto-Lei n.º 427/89, de 7/12, com as alterações introduzidas pelo Decreto-Lei n.º 218/98, de 17/07, aplicado à Administração Local pelo Decreto-Lei n.º 409/91, de 17 de Outubro, faz-se público que esta Câmara Municipal aceita candidaturas para proceder, de acordo com a alínea d) do n.º 2 do art.º 18.º do mesmo diploma, à contratação de pessoal, em regime de contrato de trabalho a termo certo, para exercer funções nos locais e nas condições que a seguir se indicam:

Serviço de Higiene e Limpeza

Sector de Recolha:

- 10 Cantoneiros de Limpeza — Escalão 1, índice 148, com início a partir da data da conclusão do processo de oferta pública de emprego, pelo período de 6 meses;

- 5 Motoristas de Pesados — Escalão 1, índice 144, com início a partir da data da conclusão do processo de oferta pública de emprego, pelo período de 6 meses.

Sector de Limpeza:

- 1 Auxiliar de Serviços Gerais — Escalão 1, índice 120, com início a partir da data da conclusão do processo de oferta pública de emprego, pelo período de 6 meses.

Cemitério:

- 1 Coveiro — Escalão 1, índice 148, com início a partir da data da conclusão do processo de oferta pública de emprego, pelo período de 6 meses.

Na Nave Desportiva:

- 1 Auxiliar de Serviços Gerais — Escalão 1, índice 120, com início a partir da data da conclusão do processo de oferta pública de emprego, pelo período de 6 meses;

Na Piscina:

- 1 Guarda Nocturno — Escalão 2, índice 134, com início a partir da data da conclusão do processo de oferta pública de emprego, pelo período de 6 meses.

* Todos em regime de horário completo, sujeitos a 35 horas semanais.

2 - É condição de admissão a posse de qualificações adequadas ao exercício das funções a desempenhar.

3 - Os interessados deverão, no prazo de 10 dias úteis, a contar do dia seguinte ao da data da publicação deste aviso nos Jornais Locais, formalizar a sua candidatura mediante requerimento (modelo-tipo fornecido por estes serviços), dirigido ao Presidente da Câmara Municipal, o qual deverá se entregar pessoalmente na Secção de Administração de Pessoal, devendo constar os seguintes elementos:

a) Identificação completa (nome, filiação, nacionalidade, data de nascimento, estado civil, número e data do Bilhete de Identidade e Serviço que o emitiu, número fiscal de Contribuinte, situação militar, residência, código postal e telefone);

b) Qualquer outro elemento que o candidato considere relevante.

4 - O requerimento deve fazer-se acompanhar de documento comprovativo das habilitações literárias e profissionais, fotocópia do Bilhete de Identidade e cartão de contribuinte e curriculum vitae detalhado, devidamente datado e assinado.

5 - A selecção dos candidatos será feita através de avaliação curricular e entrevista profissional de selecção.

6 - O contrato a celebrar, reger-se-á pelo disposto no n.º 3 do art.º 14.º do Decreto-Lei n.º 427/89, de 7 de Dezembro de 1976, com as alterações introduzidas pelo Decreto-Lei n.º 218/98, de 17 de Julho.

O pessoal a admitir será submetido a exames clínicos iniciais de admissão, exigidos no âmbito da Medicina do Trabalho nos termos do regime jurídico da Segurança, Higiene e Saúde no Trabalho, estabelecidos pela Lei n.º 441/91, de 14/11/1991.

Espinho, 11 de Maio de 2001

O Vice-Presidente da Câmara e Vereador com Competências Delegadas,

a) **Rolando Nunes de Sousa**

FARMÁCIAS DE SERVIÇO

Sexta (18) - HIGIENE Rua 19, n.º 293 - Tel. 227340320;
Sábado (19) - GRANDE FARMÁCIA Rua 8, n.º 1025 - Tel. 227340092;
Domingo (20) - CONCEIÇÃO R. S. Tiago, n.º 709, Silvalde - Tel. 227311482;
Segunda (21) - TEIXEIRA Ctr. Com. Solverde/1, Avenida 8 - Tel. 227340352;
Terça (22) - SANTOS Rua 19, n.º 263 - Tel. 227340331;
Quarta (23) - PAIVA Rua 19, n.º 319 - Tel. 227340250;
Quinta (24) - HIGIENE Rua 19, n.º 293 - Tel. 227340320.

Fernando Alves Carvalho

Missa do 10.º Aniversário

Sua esposa, filhos, nora, genros, netos e restante família vêm, por este meio, agradecer muito sensibilizada e reconhecidamente, às pessoas que tomaram parte no funeral do seu ente querido ou que de outro modo se associaram à sua dor. Comunicam que a missa do 10.º dia será celebrada, terça-feira, dia 22, pelas 8 horas, na Igreja Paroquial de Anta. Desde já agradecem a todos quantos participarem na Santa Eucaristia.



Maria da Conceição Pereira Mendes

(Viúva de Zé de Gaia)

6 anos de sentida saudade dos que te amam.

Seus filhos e restante família mandam celebrar missa por sua alma, no dia 20, domingo, na Igreja Matriz de Espinho.



ANTA - ESPINHO
† Maria Elvira

Missa do 4.º Aniversário

Beijinhos querida mãe
Partiste para sempre
Mas para sempre
Ficará no nosso coração.

Seu marido, filhos, genros, noras e netos, vêm, por este meio, participar que será celebrada missa dia 21, segunda-feira, às 8 horas, na Igreja Paroquial de Anta.

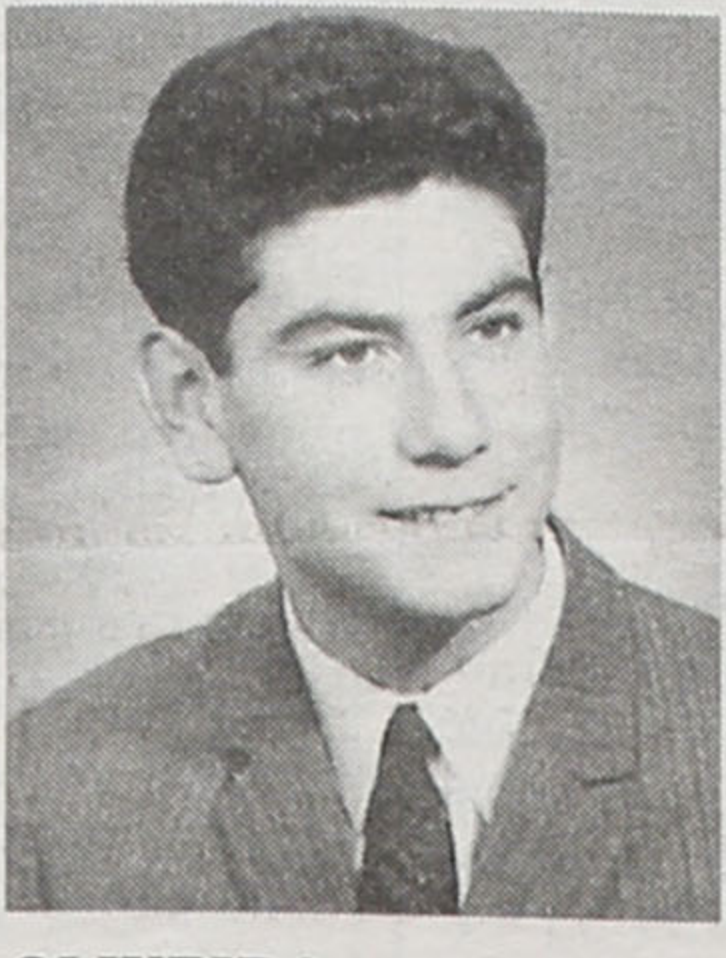
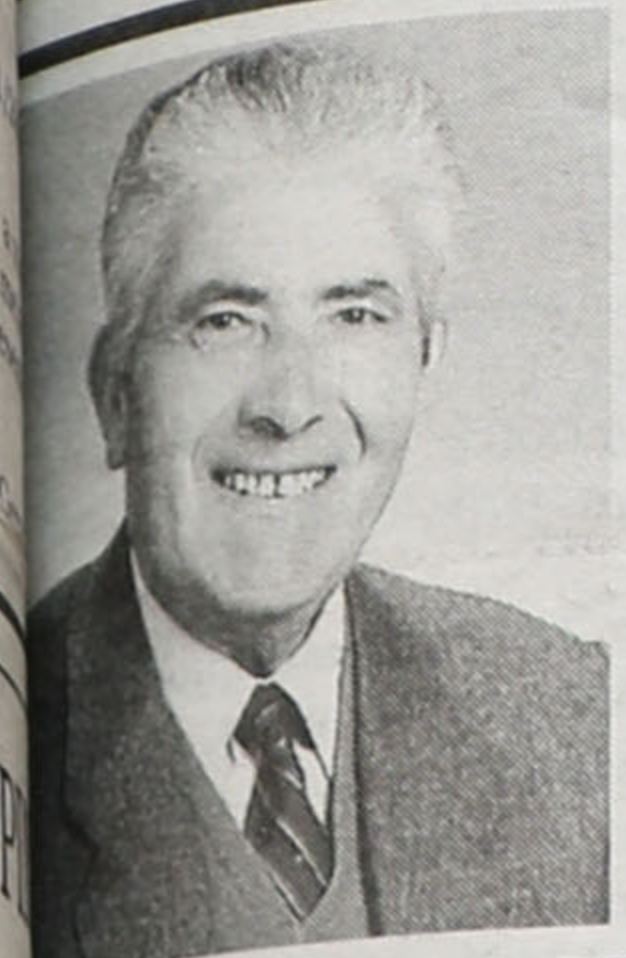

MANUEL ALVES DE OLIVEIRA e seu filho **ANTÓNIO DOS SANTOS OLIVEIRA**, são recordados com profunda saudade pela sua família, que em, por este meio, comunicar que será celebrada missa por suas almas, no próximo dia 24, quinta-feira, na Igreja Paroquial de Silvalde.

† Henrique Vieira da Silva

3 anos de saudade gravados nos nossos corações

Esposa, filhas e restante família, comunicam que será celebrada missa do 3.º aniversário dos eu falecimento, dia 18 de Maio, sexta-feira, às 18 horas, na Igreja Matriz de Espinho.

Desde já agradecem a quem possa comparecer.



† Eng.ª Henriqueta Maria Nunes de Castro Leça

Agradecimento

A família vem, por este meio, agradecer, muito sensibilizada e reconhecidamente, às pessoas que tomaram parte no funeral ou que de outro modo se associaram à sua dor, confortando-a em tão doloroso momento.

Espinho, 17 de Maio de 2001



SILVALDE, ESPINHO E RIO TINTO
† André Vieira Ferreira da Silva

Agradecimento e Missas do 7.º Dia

Sua esposa **Maria da Conceição Pinto**, filhas, genro, netos, mãe, sogra e restante família vêm, por este meio, agradecer muito sensibilizada e reconhecidamente, às pessoas que tomaram parte no funeral do seu ente querido. Comunicam que as missas do 7.º dia serão celebradas dia 20, domingo, às 9h15, Capela N.º Sr.ª do Mar e às 10h30, na Igreja Paroquial de Silvalde. Desde já agradecem a quem comparecer.

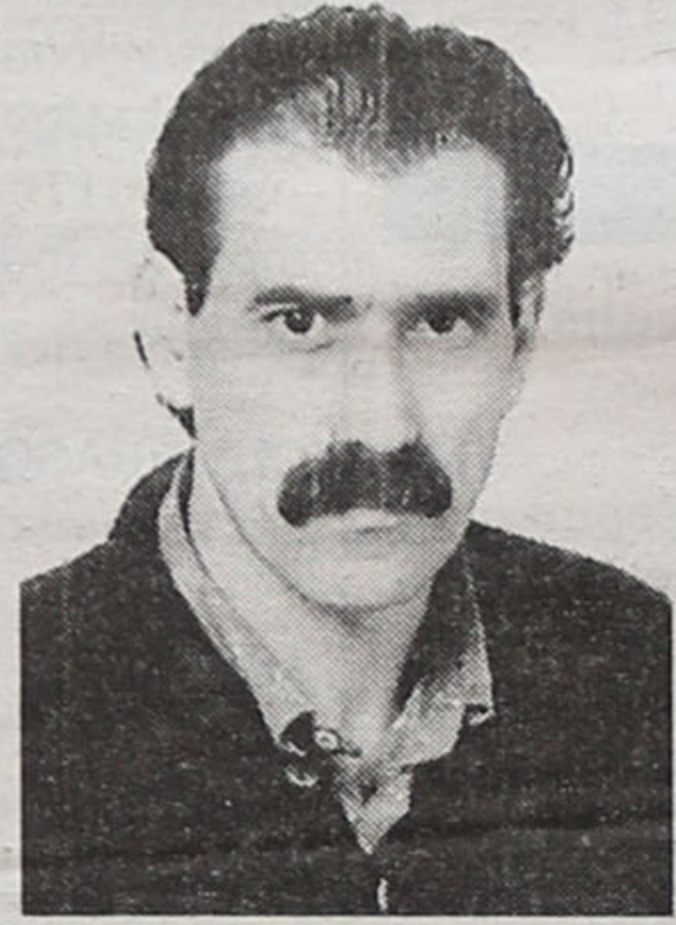

ANTA - ESPINHO
† D. Maria da Encarnação Lopes

Missa do 2.º Aniversário

Seu marido, filho e netos vêm, por este meio, participar às pessoas de suas relações e amizade que dia 20, domingo, será celebrada missa por sua alma e de sua filha, na Igreja Paroquial de Silvalde, às 19 horas, agradecendo desde já a todos quantos participarem na Santa Eucaristia.

Marido: **Manuel Pereira Fontes**
Filho: **Joaquim Lopes Fontes e netos**



† Maria Emília da Silva

Missa do 30.º Dia

Seu marido, filha, genro, netas e demais família vêm, por este meio, comunicar às pessoas de suas relações e amizade que segunda-feira, dia 21, pelas 18 horas, será celebrada missa, por sua alma, na Igreja Matriz de Espinho. Desde já agradecem a todos quantos participarem na Santa Eucaristia.

Espinho, 17 de Maio de 2001



Fernando de Sousa
Prof.ª Isabel Maria Silva e Sousa Boia
Eng.º António Carlos Soares Boia
Teresa Cristina Sousa Boia
Helena Isabel Sousa Boia

Rua da Igreja, n.º 300 - Anta
† Belmiro Pereira Dias da Rocha

Agradecimento e Missa do 7.º Dia

Seu filho, pais, irmãos e restante família vêm, por este meio, agradecer, muito sensibilizada e reconhecidamente, às pessoas que tomaram parte no funeral do seu ente querido ou que de outro modo se associaram à sua dor. Comunicam que a missa do 7.º dia será celebrada, terça-feira, dia 22, pelas 8 horas, na Igreja Paroquial de Anta. Desde já agradecem a todos quantos participarem na Santa Eucaristia.

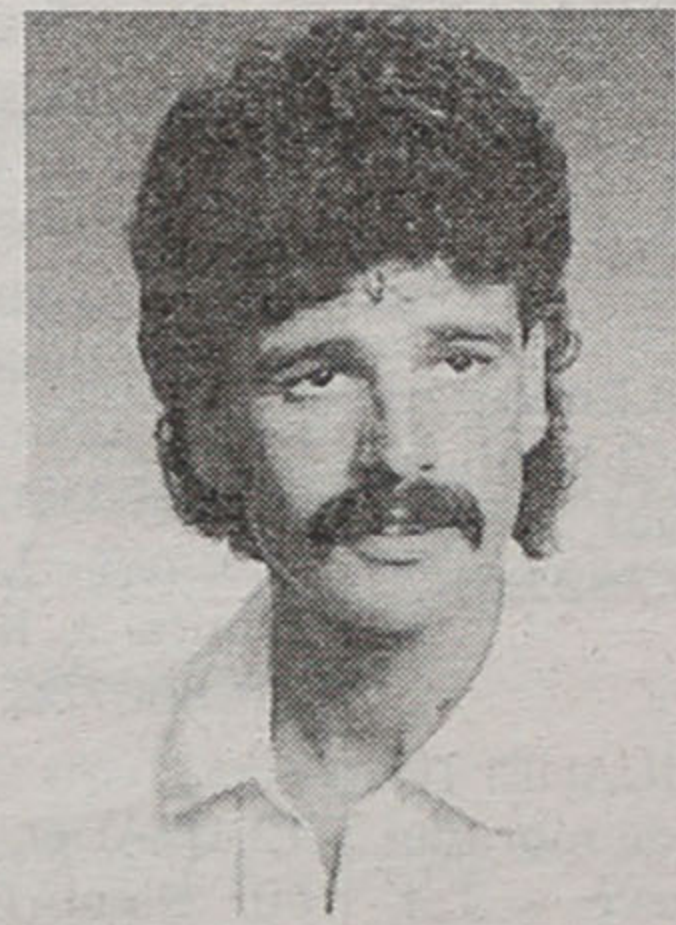

Anta, 17 de Maio de 2001

† Deolinda Godinho de Jesus

Agradecimento e Missas do 7.º Dia

Seus filhos, noras, genros, netos e bisnetos vêm, por este meio, agradecer muito sensibilizada e reconhecidamente, às pessoas que tomaram parte no funeral do seu ente querido. Comunicam que as missas do 7.º dia serão celebradas, dia 20, domingo, às 11 e as 19 horas, na Igreja Paroquial de Silvalde. Desde já agradecem a quem comparecer. Ofertório, dia 27, às 8 horas.



Manuel António Godinho Carvalho
Maria Celeste Godinho Carvalho
Fernando Godinho Carvalho
Romão Godinho Carvalho
Palmira Godinho Carvalho
António Godinho Carvalho
Henrique Godinho Carvalho
Vitória Godinho Carvalho
Ana Godinho Carvalho
noras, genros, netos e bisnetos

FUNERÁRIA EUDÓSIA ISABEL GUERREIRO NIEVES - Rua da Boa Nova n.º 2 - Silvalde - Telef. 227343392

† António Duarte Ribeiro

Missa do 30.º Dia

Sua esposa, **D. Maria Fernanda da Silva Ribeiro**, irmãos, cunhados e sobrinhos vêm, por este meio, participar às pessoas de suas relações e amizade que terça-feira, dia 22, pelas 18 horas, será celebrada missa, por sua alma, na Igreja Matriz de Espinho.



Espinho, 17 de Maio de 2001

FUN. N.º SR.ª D'AJUDA - SANCEBAS & LUÍS ALVES - Rua 20 - Telef. 227345129

LABORATÓRIOS VÍDEO

- Montagens de filmes amadores V8 - VHS - SVHS
- Fazemos mudança de sistema de cassetes vídeo de todo o mundo p/ o nosso sistema PAL e o inverso
- Recorde os seus filmes Super 8mm (bobines) passando-os para vídeo VHS

Contactos: Tel. 22 734 53 44 24 horas por dia
Telem: 962 788 407

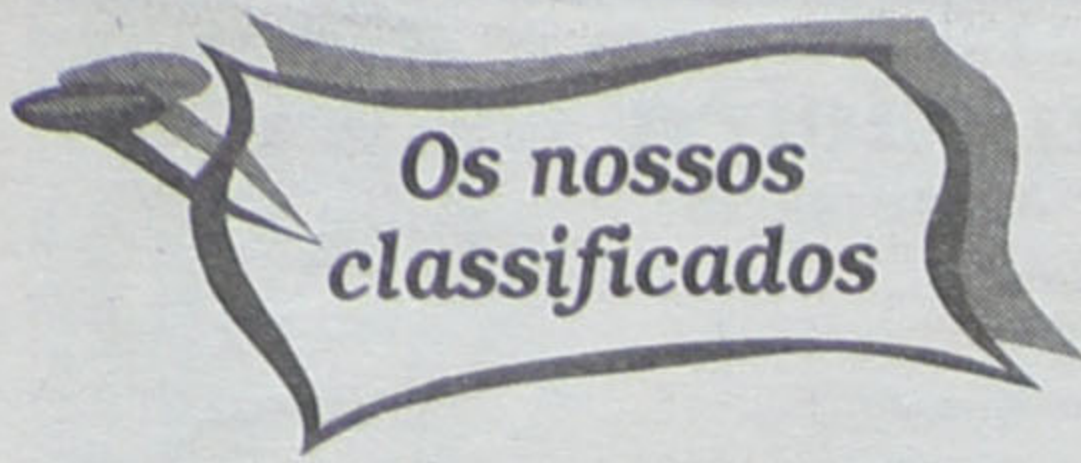

Os nossos classificados

ADVOGADOS

MARIA DO CÊU SANTOS - Rua 18 n.º 582-2.º Esq. - Sala 1. Telef: 22731 21 00 - 4500 Espinho.

ALUGUÊIS

ALUGAM-SE QUARTOS, c/ casa de banho privativa, c/ cozinha, pequeno almoço, tratamento de roupa, garagem e TV Cabo mais Sport TV. Telef: 227340002 ou 227348972.

ALUGO APARTAMENTOS T0, T1, T2 E T3. Totalmente equipados, com TV Cabo mais Sport TV, telefone, garagens, limpezas. Rua 62 n.º 156. Telefone: 22 731 08 51/2 - Fax: 22 731 08 53.

APARTAMENTO T1, grande no 2.º andar. Av.ª da Bessada n.º 1175. Nogueira da Regedoura. Preço: 35 cts. Telef. 227643769.

CAVE - Aluga-se para retém, especialmente garrafeira e despensa. 80 m2. Telef. 227341091 (hora das refeições).

QUARTOS durante a época balnear, perto da praia. Contactar para telef. 227320316 ou tlm. 919426014.

ANDAR PARA FÉRIAS (Meses de Junho a Agosto), c/ garagem. Totalmente equipado. Rua 37 n.º 546 (lado da Fosforeira), Espinho. Inf.: 227346088 - 963156006.

ARMAZÉM, em Anta. Rua do Paço Velho. Tel. 227344354. Tlm. 919252288.

LOJA c/ 81 m2, em Nogueira da Regedoura. Rua da Cinquenta. Telef. 227648879.

EM PARAMOS, Área Comercial para Loja/Escritório ou Armazém. Av.ª Central Norte, 324 (junto ao Stand Nacional). Renda acessível. Tlm. 917553668.

LOJA c/ 55 m2, a Rua 26. Boa para: cabeleireiro, escritório, comércio, etc. Boa renda. Telef. 227313077. Tlm. 966561508.

ANEXOS, Cozinha, 2 quartos, WC. Rua das Minas - Monte - Paramos. Entrada por Silvalde. Telef. 227347930.

FÉRIAS - VILAMOURA - T1, com piscina. Totalmente equipado. De Junho até Setembro. Tlm. 918241263.

ARMAZÉM para Retém, em Paramos c/ 200 m2. Contactar tlm. 919317987.

APARTAMENTO T2, c/ garagem, mobilado, de preferência a firmas. Rua 21 n.º 939 - D - 3.º Esq. - Espinho. Telef. 227651339.

CASA ANTIGA, na Rua 2, n.º 1283, 3 quartos, sala, cozinha, casa de banho e pátio. Telef. 256582465. tlm. 917939157.

QUARTO no Centro de Espinho. Telef. 227341448.

EXPLICAÇÕES

FÍSICA/QUÍMICA - Todos os níveis. Preparação para exames nacionais. Telef. 227313338.

MÉDICOS

MEDICINA TRADICIONAL JAPONESA DE ESPINHO - Dr. AKIRA - Acupuntura - Moxibustão - Shiatsu: Emagrecimento; Reumatismo; Artrose; Stress; Má Circulação; Esgotamento; Problemas de Coluna - Dor em geral. Rua 23 n.º 344 Telefone / Fax 22 732 17 30.

PASSA-SE

PAPELARIA + BAZAR. Tlm. 968096984.

PRECISA-SE

AJUDANTE(A) de Cozinha. Empregado de Mesa. Telef. 227347041.

VENDAS POR CATÁLOGO - Empresa de Cosmética pretende Vendedoras para maior representação da marca. Ligue: 917515048.

EMPREGADA DE LIMPEZA para hotelaria, na Residencial Espinho. Contactar: 227340002.

FUNCIONÁRIO/Apara Pastelaria, em paramos. contactar 963473271.

RESPONSÁVEL Embalagem/Expedição para Empresa Piscícola. 12.º ano, conhecimentos Qualidade/Higiene/Inglês. Tel. 234382334.

CAFETARIA 'A PALETA', admite funcionária balcão/mesas. Contactar: 227313739 ou no local, Rua 22 n.º 208, Espinho.

EMPREGADO(A) de mesa c/ experiência para trabalhar em Churrasqueira a abrir brevemente em Nogueira da Regedoura. Dão-se todas as regalias de lei. Inf. 914746195.

SERVIÇOS

ESTOFADOR - Restauro todo o tipo de sofás, cadeiras, etc. Orçamentos grátis. Telef: 22734 40 90. Rua do Passo Velho n.º 217 - Anta.

ESTÚDIOS - LABORATÓRIO - VITOR LANCHIA - Passagem de filmes de Super 8mm para cassetes vídeo. Passamos para o nosso sistema, cassetes de vídeo que lhe enviemo do Brasil. USA, França ou qualquer outra parte do mundo. Telefone: 22 734 53 44. Telemóvel 962788407.

PINTURAS E REMODELAÇÕES interior e exterior, incluindo serviço geral na construção civil com pessoal especializado. Orçamentos grátis. Bons preços. J. OLIVEIRA - telef. 227453048 - tlm. 914161216.

APOIO ÀS EMPRESAS - Representações - Importação/Exportação - Traduções - Intérprete - Envio de fax's - Explicações de Inglês. Telef e fax: 227311456. Tlm. 914648789.

SENHORA toma conta de crianças durante o dia ou a noite e fins de semana e passa a ferro em casa. Tlm. 918362847.

VENDAS

DÚPLEX DE LUXO, em, Espinho. Tlm. 919690655.

APARTAMENTO T3, centro de Espinho, c/ lugar de garagem e c/ lareira. Ótimo estado. Tlm. 934256912.

MORADIA tipo T4, na Granja, c/ cave, r/ chão e 1.º andar. Jardim e garagem p/ 3 carros. Telef. 919776322 ou 227531494.

VENDO ou ALUGO em Arcozelo (V.N. Gaia), na Rua Pedra Alva, Estabelecimento Comercial c/ 140 m2, no rés-do-chão, com armazém de 90 m2, c/ montra e logradouro na frente c/ 40 m2 bem localizado. Telef. 227532995. Tlm. 916038163.

VÁRIOS METROS de prateleiras em alumínio lacado a branco; 1 máquina de cortar fiambre; 1 balança de pesos em inox; 1 máq. registadora. Bom preço. Bom estado de conservação. Telef.: 22 734 14 36 e 22 734 56 31 (noite).

APARTAMENTO - MOZELOS - 3 frentes, 3 quartos, sala comum, cozinha, 2 banhos, lavandaria, garagem individual. Preço: 16.500 cts. Contactar: 917789201 - 918153644.

ESPINHO: NO CORAÇÃO DA CIDADE! Temos espaço para a construção da moradia dos seus sonhos! Nortalgarve - Tel. 227310257 - Tlm. 919420697.

ESPINHO: ANDAR T3 junto ao mar, e edifício com poucos moradores, fogão, sala, garagem, arrumos, etc., etc. VENE URGENTE! 19.500 c. (neg.). Nortalgarve Tel. 227310256 - Tlm. 919420697.

T2 JUNTO A ESPINHO: Excelente localização, ótimas áreas, fogão de sala, garagem e muito mais. SÓ 15.500 c. Nortalgarve Tel. 227310257 - Tlm. 919420697.

ESPINHO: LOJAS, junto à estação, com áreas desde 65 m2, a preços sem concorrência! Nortalgarve - Tel. 227310257 - Tlm. 919420697.

LAMAS: perto do Colégio, MORADIA NOVA composta de cave, r/c e andar, com 4 quartos, etc. SÓ 24.000 c. Nortalgarve - Tlm. 227310256 - Tlm. 919420697.

T3 EM ESPINHO, 120 m2, sala ampla (30 m2), cozinha e lavandaria, suite, lugar de garagem c/ arrumos, sala e quarto de madeira, fogão de sala c/ mármore, despensa, janelas amplas, perto do centro e da praia. 26.500 c. Tlm. 93640491

T3 CENTRO DE ESPINHO. Arrumos (30 m2), garagem individual. Trata o próprio. Tlm. 919078897.

T3 ESPINHO - Usados, remodelados, boas áreas, arrumos, "excelentes" negócios, de 14.500 contos TOTALMENTE FINANCIADOS. 227320728 - 965861764 www.joaopassos.pt - Tratamos de todo o processo. Você não paga nada.

T2 - Arredores de Espinho, novos e usados excelentes acessibilidades, ótimos acabamentos, com garagem, desde 15.500 contos TOTALMENTE FINANCIADOS. 227320728 - 965861764 - www.joaopassos.pt - Tratamos de todo o processo. Você não paga nada.

CHURRASQUEIRA c/ 2 m/80 cm, usada, em bom estado. Telef. 227649313.

MORADIA - ESPINHO - Moradia + Terreno para possível construção ou restauração Bem localizada, perto do centro. Boa oportunidade. Contactar tlm. 917327189.

APARTAMENTO T2+1. Como novo. C/ lugar de garagem e arrumos c/ 15 m2. Em frente a liceu. Tlm. 227347588. Tlm. 914773161

OPEL CORSA - Diesel - 5 portas - de 1996 - branco - tecto de abrir - 78.000 km - 1.250 contos. Contactar 227346291, a partir das 17 horas.

MORADIA tipo T3, com vistas p/ o mar, 320 m2 de construção à entrada de Espinho. Suite c/ banheira de hidromassagem, solário c/ vista p/ o mar, quartos c/ varandas, cozinha totalmente equipada. Alarme pré-instalação de aquecimento e aspiração central. Garagem individual p/ 4 carros, arrumos. Logradouro c/ churrasqueira. Pronta a habitar. Contactar o próprio 919808732.

T2 USADO, como novo. Av.ª 29 de Março em Esmoriz. Preço: 15.000 cts. Telef. 227310296. Tlm. 938372785.

URBANOR

URBANOR - URBANIZAÇÃO, COMPRA E VENDA DE IMÓVEIS, LDA.

Promoção na Venda, Gestão e Administração de Propriedades

- Documentação Geral
- Assistência Jurídica
- Auditorias / Avaliações
- Compra / Venda de Propriedades
- Urbanizações / Loteamentos
- Trespases / Arrendamentos
- Financiamento Bancário
- Fotocópias a Cores e P/B

Matriculada na C.R.C. de Espinho sob o n.º 695 • Capital Social 5000 € • Contribuinte n.º 502260718
Rua 23 n.º 855 • Tel.: 22 731 35 35 • Fax: 22 731 93 94 • 4500-277 Espinho

SEM DÚVIDA: A MELHOR ESCOLHA

T1 - Novo, c/ terraço - 12.750 cts. // T1 Usado, c/ mobília - 12.000 cts.
T2 - Esmoriz - Boa localização (centro) - 15.700 cts.
T3 - Novo - Acabamentos excelentes, coz. equipada - 17.000 cts.
T3+1 Dúplex - Novo - Garagem p/ 3 carros - 26.000 cts. (neg.)
T4 - Espinho - Ao liceu - 18.500 cts. (neg.)
Moradia T2 - Bom estado - Garagem, pátio, fogão de sala - 21.000 cts.
Moradia T3 nova - 400 m2 - C/V+R/C+1.º A+Sótão, churrasqueira, jardim, aquecimento central, garagem p/ 3 carros - 34.000 cts.

Se quer vender o seu apartamento visite-nos
Av. 24, n.º 237 • Telf. 96 428 55 46 / 93 372 40 01

TÉCNICOS OFICIAIS DE CONTAS

REALIZAM-SE TRABALHOS DE:

- > Contabilidade
- > Assessoria fiscal
- > Estudos económico/financeiros
- > Apoio à gestão

Morada: Rua 30 n.º 1056 - 3.º dto. - Espinho
Telefs: 227348926 / 256 826698 / 964486823 / 919819167

| Aluga-se ESPINHO | Vende-se |
|---------------------|----------------------------------|
| T2 mobilado | Terrenos c/ proj. Ap. 4 Moradias |
| T0+1 Praia da Rocha | Moradia C. Espinho |
| T2+1 mobilado | T3 Edif. Palmeiras |
| Lojas A p/ 80 cts. | T2 Edif. Palmeiras |
| Moradias | T1 novo mobilado |
| | T2+1 Dúplex novo |
| | Terreno p/ 9 fracções R. 19 |

HABIESPINHO - Tel. 22 731 12 19 • Tlm. 919532519
Email - gracaemoreira@telepac.pt

Leões Bairristas 'À descoberta do Euro'

'À descoberta do Euro' é o título da iniciativa que o Núcleo do Emprego e Formação Profissional do Programa de Reabilitação Urbana da Marinha de Silvalde vai realizar no dia 25, às 18 horas, no salão nobre da Associação Leões Bairristas. Esta iniciativa conta com a participação de dois técnicos do Ministério das Finanças que irão procurar transmitir aos presentes, de forma pedagógica e lúdica, como efectuar operações com a nova moeda a partir de 1 de Janeiro de 2002.

Escola Capela Feira do Livro

A Escola EB 2,3 Dominios Capela, em Silvalde, vai realizar, de 21 a 25 do corrente, a 'Semana das Linguas/Feira do Livro, das 9 às 17 horas. Este evento será inaugurado no dia 21, às 18.30 horas, com um 'Porto de honra' e contará com a presença de diversos elementos ligados à comunidade educativa. O escritor João Pedro Vesseder estará presente numa sessão de autógrafos, no dia 23, às 10 horas, consuindo, assim, um dos pontos mais altos do programa. Entretanto, serão dedicados três dias às línguas - ao português, dia 22; ao francês, dia 23; e ao inglês, no dia 24. A Feira do Livro é da responsabilidade da 'Editora Aminho' e contará com uma secção de livros em língua inglesa e outra de livros do poeta Antero Monteiro.

o sábado (Com) Viver Pedalando'

'(Com) Viver Pedalando', a iniciativa que a Escola Secundária Dr. Manuel Laranjeira vai realizar no sábado, às 10 horas. Esta iniciativa consiste num passeio pela orla marítima, seguido de um lanche/convição junto à praia da Baía. Esta actividade organizada pela Manuel Laranjeira, está aberta não só a alunos, como também a pais e toda a comunidade da cidade.

O seu a seu dono Legenda com lapso

Por lapso, a que nos penitenciamos, na legenda da fotografia publicada na nossa edição do passado dia 18, referimos que a criança que se encontrava com Charles Aznavour era Pedro Augusto Costa Violas e Sá. Efectivamente tratava-se de sua prima, Ana Marta Violas. Por este lapso as nossas desculpas aos visados.

No 'Máquinas Milionárias' do Casino de Espinho

Maria Isabel Duarte Veloso, de S. João da Madeira, foi a grande vencedora do primeiro sorteio deste ano do Grande Concurso Máquinas Milionárias do Casino de Espinho. Maria Isabel Veloso, recebeu das mãos do Director-Geral do Casino de Espinho, José Duarte, as chaves e a documentação de um novo Fiat Punto 'Speedgear Sport', com o valor comercial de 3700 contos.

Isabel Veloso ganha Fiat Punto



O novo Fiat Punto vem equipado com ABS, 'Air Bag' para o ocupante, leitor de CD's, um kit desportivo e um motor de 80 cavalos. O Casino de Espinho

prepara agora o próximo sorteio, para 31 de Agosto, para a entrega de um Alfa Romeo 147, 'Carro do Ano 2001', no valor de 4500 contos. Em 31 de Dezembro

será sorteado mais um maravilhoso Alfa Romeo, um 156, no valor de 5700 contos. Manuel Proença (texto) Vítor Lancha (foto)

Na Sala Tempus do Multimeios

"Amor cão"

"Amor Cão" é um drama mexicano que conta a história de três vidas complicadas que se cruzam num acidente de trânsito na louca cidade do México e esse alteram para sempre. Esta película foi candidata ao Óscar de melhor filme estrangeiro e conquistou o Fantasporto, arrecadando três prémios.

Sandra Soares

"Amor Cão" é um filme do realizador Alejandro González Iñárritu que estreia amanhã na Sala Tempus do Centro Multimeios e conta, no seu elenco com

nomes como: Emilio Echevarría, Gaél García Bernal, Goya Toledo, Álvaro Guerrero, Vanessa Bauche e Jorge Salinas, mas uma das personagens principais é a violenta, caótica, mas fascinante, cidade do México.

A película mexicana que teve algum sucesso em Portugal conta a história de três homens que sofrem um acidente de trânsito que altera completamente as suas vidas: Octávio, apaixonado pela mulher de seu irmão, com quem pretende fugir; Daniel, editor que abandona a mulher e filhas para ir viver com uma top model; Chivo, ex-guerrilheiro comunista que agora se dedica a uma das mais antigas profissões do mundo - assassino profissional.

Os interessados, podem aproveitar o último dia de exibição de "Quase Famosos", de Cameron Crowe, um filme que foi nomeado para quatro óscares e conta a história de William, um jovem jornalista que vê o seu amor à música premiado com a encomenda de um trabalho

para a revista Rolling Stone, mas ao acompanhar parte da tour dos Stillwater, embarca numa louca viagem e deixa de ser um mero observador. Nas sessões regulares da Sala Tempus os filmes passam de terça a sexta-feira pelas 21.45 horas e aos fins-de-semana e feriados as sessões são duplas, pelas 17 e 22 horas. Um bilhete normal vale 600 escudos e os jovens, estudantes e maiores de 65 anos só pagam quinhentos.

Uma outra forma interessante e diferente de ocupar os tempos livres é apreciar o filme de grande formato "Everest", de Macgillivray Freeman, que é exibido de terça a sexta-feira, pelas 15.45 horas e pelas 15 horas de sábados, domingos e feriados e mostra imagens fabulosas de uma viagem ao lugar mais alto da terra.

As sessões "Imagem" e "Pesar as Estrelas" continuam em exibição na Sala Spatium (planetário) podem ser apreciadas pelas 15 horas de terça a sexta-feira, pelas 18 e 21 horas aos sá-

bados e pelas 18 horas aos domingos e feriados e todos os interessados podem ter acesso gratuito à Internet no Varandim, de terça a sexta-feira, das 12 às 20 horas, e aos fins-de-semana a partir das dez da manhã.

Desde a passada terça-feira, todos os interessados podem apreciar, na galeria de exposições uma iniciativa da Protecção Civil de Portugal que apresenta uma exposição iconográfica sobre o terramoto de Lisboa de 1755, uma tragédia que ultrapassou os estragos causados pelo desastre natural, agravado pela mão do homem.

A Sala Polivalente está a ser palco de mais um curso breve de história, desta feita o tema é o Renascimento e a investigação na área da história moderna e especialista em cultura e mentalidades, Amélia Polónia aborda a história de vida de personalidades como Leonardo a Vinci, Dante, Erasmo de Roterdão, Miguel Ângelo. Pico della Mirandola, entre outros.

CGR
AMI 1817

Consultadoria, Gestão e Mediação Imobiliária

964 241 942
966 344 404
966 116 732

NOVOS

T1 - GRIJÓ
LAREIRA, GARAGEM, ARRUMOS, C/ 70 M2. 11.200 C.

T1 - S. F. MARINHA
GARAGEM FECHADA, RECUPERADOR DE CALOR

T2 - ESPINHO
ÓPTIMAS ÁREAS, AQUECIMENTO, LAREIRA, GARAGEM, ARRUMOS, VIDROS DUPLOS

T3 - ESPINHO
R. 26. ÚLTIMO ANDAR, FRENTE NASCENTE E POENTE

T4 - ESPINHO
JUNTO AO LICEU, C/ 170 M2, 3 FRENTE, AQUECIMENTO, VIDROS DUPLOS

MORADIA TIPO T3
TRIPLEX - S. F. MARINHA RECUPERADOR DE CALOR, ASPIRAÇÃO CENTRAL, TERRAÇO, JARDIM C/ CHURRASQUEIRA, SALÃO NA CAVE, GARAGEM PARA DOIS AUTOMÓVEIS

ESPINHO T1, T2, T3 E LOJAS
NO CENTRO DE ESPINHO (JUNTO À AV.º 24)

USADOS

T1 - ANTA - ESPINHO
MOBILADO, AQUECIMENTO, VIDROS DUPLOS, EXCELENTES ÁREAS. BOM PREÇO.

T2 - S. F. MARINHA
AQUECIMENTO CENTRAL, ARRUMOS, GARAGEM, CAIXILHARIA DUPLA. 19.500 C.

T2 RECUADO ESPINHO
PERTO DA R. 19, LAREIRA, EXCELENTE MARQUISE.

T2 - ESPINHO
JUNTO À POLICLÍNICA, LAREIRA, 2 LUG. GARAGEM, EXCELENTE LUMINOSIDADE.

T3 - ESPINHO
AV.º 31 - 120 M2. ÓPTIMO ESTADO, COZINHA MOBILADA, ARRUMOS, GARAGEM. 23.000 C.

ANDAR MORADIA ESPINHO
R. 19 (JUNTO À BP) EXCELENTES ACABAMENTOS LAREIRA, GARAGEM FECHADA PARA DOIS AUTOMÓVEIS

UM BOM DIA, UM BOM NEGÓCIO. BONS NEGÓCIOS TODOS OS DIAS!

www.cgr-consultores.com

Sabe quem está sempre ao seu lado?

No Banco Português de Negócios encontra a melhor forma para aplicar o seu dinheiro e um sistema flexível de acesso ao crédito. Venha conhecer-nos e descubra como um banco moderno alia a inovação aos valores tradicionais.

Mais de 90 agências em todo o país.
Agora também em
Espinho
Rua 20, nº 658
4500-265 Espinho
Tel.: 22 733 13 70
Fax: 22 733 13 71



BPN
www.bpn.pt

BANCO
PORTUGUÊS
DE NEGÓCIOS