

DEFESA DE ESPINHO



PUBLICAÇÕES PERIÓDICAS
Anta (Espinho)
TAXA PAGA

Av.ª 8 n.º 456 - 1.º - Sala R
APARTADO 39 - 4501-853 ESPINHO Codex
Telef. / Fax: 22 734 15 25
Email: defesadeespinho@mail.telepac.pt

www.infocidades.pt

DIRECTOR: LÚCIO ALBERTO □ FUNDADOR: BENJAMIM COSTA DIAS □ SEMANÁRIO □ ANO 70 • NÚMERO 3608 □ QUINTA-FEIRA, 24 MAIO 2001 □ PREÇO: 120\$00 (IVA incluído)

Numa operação 'stop' de quatro horas **Apanhados 16 condutores com altos níveis de alcoolémia**

página 27

Para a rede viária
**400 mil
contos!**

página 27

Na Praia de Paramos
**Pára-quebras
não abriu**

página 27

Para a Marinha
**160 mil
contos!**

página 27

Da Junta de Freguesia
de Espinho

**Centro
de Convívio
também
leva
idosos
a passear**

página 28



Liga dos Combatentes
**Núcleo de
'diamante'**

páginas 2 e 3

Lacerda e Luís de Matos
**Doze anos
de parceria**

páginas 14 e 15

Na II Liga
**Sp. Espinho
'salva-se'**

página 18

Ludgero Marques sem contemplações no X aniversário da ESPE
**"Anda na boca de todos
a falta de produtividade em Portugal"**

páginas 12 e 13

Sábado, o Núcleo de Espinho da Liga dos Combatentes assinala, com pompa e circunstância, as 'bodas de diamante', com destaque para a presidência, nas últimas duas décadas e tal, de Manuel da Silva Pinheiro. Altas individualidades militares e civis e ex-combatentes testemunharão os actos da efeméride de uma instituição que simbolicamente neste momento faz questão de reconhecer a Manuel Violas, da Solverde, "o seu apoio a esta causa" concedendo-lhe o título de sócio benemérito.

Núcleo de Espinho da Liga dos Combatentes 'Bodas de diamante' e de muitas emoções

Lúcio Alberto (texto)
Vitor Lancha (foto)

Manuel da Silva Pinheiro preside à Liga dos Combatentes com o empenho de um jovem que luta por uma causa justa, com lirismo e romantismo quanto basta para pugnar por direitos e reconhecimentos, entre os quais indubitavelmente a respeitabilidade da sociedade (castrense - política - e civil), de um ângulo genérico, para com a Liga dos Combatentes, e de um prisma focado no (orgulhoso) Núcleo de Espinho da Liga dos Combatentes.

Com 78 anos de idade, mais três que o Núcleo de Espinho da Liga dos Combatentes pelo qual dá a cara, o corpo e alma, num arrastar de canseiras, de

desilusões e ilusões, de desânimos e motivações, Manuel da Silva Pinheiro dá por bem empregue o seu tempo, apesar de reconhecer que é "um dos poucos carolas deste mundo" que faz "alguma coisa" (muita no entender de outros que lhe distinguem o sacrifício e a vontade).

Mas afinal qual a razão, ou quais as motivações, que prende(m) este cidadão de cabelos brancos e passo apressado (apesar de aparentemente condicionado pela idade) a uma causa cívica? O que estimula este ancião, calcando as pedras, o cimento e o asfalto das ruas e passeios do concelho?

Com um sorriso aberto

e os olhos a evidenciarem a emoção, a voz potencialmente sonora, ou trémula, num cruzamento de sentimentos e reacções, Manuel da Silva Pinheiro responde-nos de formas evasivas, procurando justificar na instituição da Liga dos Combatentes "o respeito que nos merece, de todos sem excepção" ou, com uma lágrima a persistir em soltar-se, "este trabalho incansável que o Núcleo de Espinho merece por muito que nos canse as forças que nos restam e ocupe o tempo que ainda nos sobra."

No Núcleo de Espinho da Liga dos Combatentes, Manuel da Silva Pinheiro é coadjuvado pelos présti-

mos de José dos Santos Almeida (secretário), Apolo Carvalho Correia Leite (tesoureiro) e Manuel da Silva Pinto e Eugénio dos Santos (vogais). Associados? "São 560. Do concelho de Espinho e das freguesias vizinhas de Gaia, Ovar e Feira."

O Núcleo de Espinho organiza a 9 de Abril a homenagem anual no Largo dos Combatentes e também anualmente enceta a romagem ao cemitério "em memória de todos dos soldados e combatentes e em particular dos espinhenses."

A dedicação de Manuel da Silva Pinheiro já foi coroada com um louvor da Liga dos Combatentes, que

reza assim:

"A Direcção Central da Liga dos Combatentes, em reunião de 29 de Maio de 1996, deliberou louvar Manuel da Silva Pinheiro, pela forma como tem exercido as funções de presidente da Comissão Directiva do Núcleo de Espinho", ao longo de mais de duas décadas.

Lê-se ainda na acta de louvor subscrita pelo general Altino Magalhães:

"Merece especial referência a eficiência com que soube organizar e realizar as cerimónias comemorativas do 71.º aniversário da Liga dos Combatentes, que decorreram com brilho e com prestígio para esta instituição. São tam-

bém de salientar as boas relações com as autoridades civis e militares locais e a participação e o apoio os que delas tem obtido para a realização, com maior relevância e dignidade de actos públicos de homenagem à memória dos nossos combatentes mortos pela pátria. Em tudo tem sabido dignificar a Liga dos Combatentes e prestado serviços de muito mérito que é de justiça reconhecer e louvar."

Em vésperas das comemorações das 'bodas de diamante' do Núcleo de Espinho da Liga dos Combatentes, Manuel da Silva Pinheiro orgulha-se, entre tanto, "do monumento ao soldado desconhecido que

CASINO ESPINHO • CASINO VILAMOURA

Julio Iglesias

1 e 2 de junho
CASINO ESPINHO
tel. 22 733 55 00

8 e 9 de junho
CASINO VILAMOURA
tel. 289 310 000



Os Melhores Momentos

Dr. Vitor Hugo
MÉDICO DENTISTA

C.T.T. - SAMS - S. QUADROS - C.G.D. - ACASA - P.S.P.

Rua 19 n.º 342 - 1.ª Sala 4 — Telef. 731 27 70
ESPINHO

Gabinete de Radiologia de Espinho

DR. JORGE NUNES DE MATOS
DR.ª MARIA DO CARMO VASCONCELOS
DR.ª HELENA CUNHA

Médicos especialistas:

Raios X - Radiologia Dentária - Ecografia - Mamografia - Densitometria Óssea (D.E.X.A.)

Acordos com: ADSE, SAMS, PORTUGAL TELECOM, PSP, GNR, CGD, ACASA, MINIST. JUSTIÇA, CTT, MEDIS e SNS

Consultório: R. 20 n.º 1436 r/c Dt.º • Telef. e Fax 227341975 - 227314650
Horário: das 09h00 às 12h00 e das 14h00 às 19h00

ELVIRA SILVA

Especialista de Dermatologia
Venereologia
(Doenças da Pele)

CONSULTÓRIO: Rua 11, n.º 746 • Telef. 227343467

Dr. Diogo Lima
Psicólogo Clínico

Consultório: Rua 23, n.º 344 - 2.º C
Telem.: 91 900 24 75

CRIATIVIDADE
É A NOSSA
ESPECIALIDADE!

BPA

PROJECTA
REMODELA
DECORA
O SEU ESPAÇO

RUA DA FONTE - SILVALDE
APARTADO 509
4506 ESPINHO CODEX
TELEFONE 227340918
FAX 227348731

Bom Café... é
da
Casa Alves Ribeiro

Rua 19, 294 - ESPINHO
Tem Fábrica própria

A
Casa Alves Ribeiro
da Rua 19, 294 - ESPINHO

tem dos maiores sortidos do país
em Vinhos do Porto datados,
Correntes, de Mesa,
Aguardentes Velhas
e Whiskys

estava enterrado em terreno da Câmara Municipal de Espinho, junto ao cemitério", e que agora se localiza no regimento de Engenharia 3, "depois de um excelente trabalho orientado pelo comandante Branquinho Ruivo, do RE3, e do general Adérito Figueira, do CRN."

O monumento em ferro "foi reconstruído pelo major Libertário, do RE3."

"O segundo motivo de orgulho" de Manuel da Silva Pinheiro, ao longo da sua presidência no Núcleo de Espinho, "é aquele em pedra e granito dos 22 rapazes do concelho que sucumbiram nas três frentes da guerra no Ultramar - Guiné, Angola e Moçambique."

Curiosamente, Manuel da Silva Pinheiro foi destacado para o serviço militar na ex-área colonial, "mas eu tinha jeito para o futebol - já fui treinado aqui, em Espinho, por Lusitano Gil - e talvez por isso tivesse jogado mais à bola em Moçambique do que propriamente desempenhado como os outros soldados a missão de combate..."

No entanto, o pai de Manuel da Silva Pinheiro "foi combatente na I Guerra Mundial" e "eu não combati na II Guerra Mundial

porque Abel Salazar, aquele senhor de Santa Comba Dão, entendeu poupar Portugal a esse terrível desgate."

Sobre o 25 de Abril preferia não pronunciar-se. "Teria muita coisa para dizer, mas não vou alongar-me nesse aspecto, porque até não cabe a mim responder..."

Os pedidos de Manuel da Silva Pinheiro são simples: "Apoiem o Núcleo de Espinho da Liga dos Combatentes. Vão ver que com isso só irão praticar uma boa acção, por uma boa causa, ou seja por quem lutou por nós - espinhenses e portugueses! Não consigo entender como é que as pessoas, e principalmente alguns combatentes tão próximos de nós ainda desconhecem a existência do Núcleo de Espinho da Liga dos Combatentes! Também gostaria que as pessoas soubessem da existência de uma grande e linda obra: o Lar dos Filhos dos Combatentes, no Porto, fundado pela Junta Patriótica do Norte. E que respeitassem também as dez mil placas do monumento junto ao forte do Bom Sucesso, em Belém - Lisboa, onde as mães, os pais, as esposas, os filhos, os familiares e os amigos choraram na cerimónia da inauguração desta homenagem aos mártires e onde sempre chorará!"

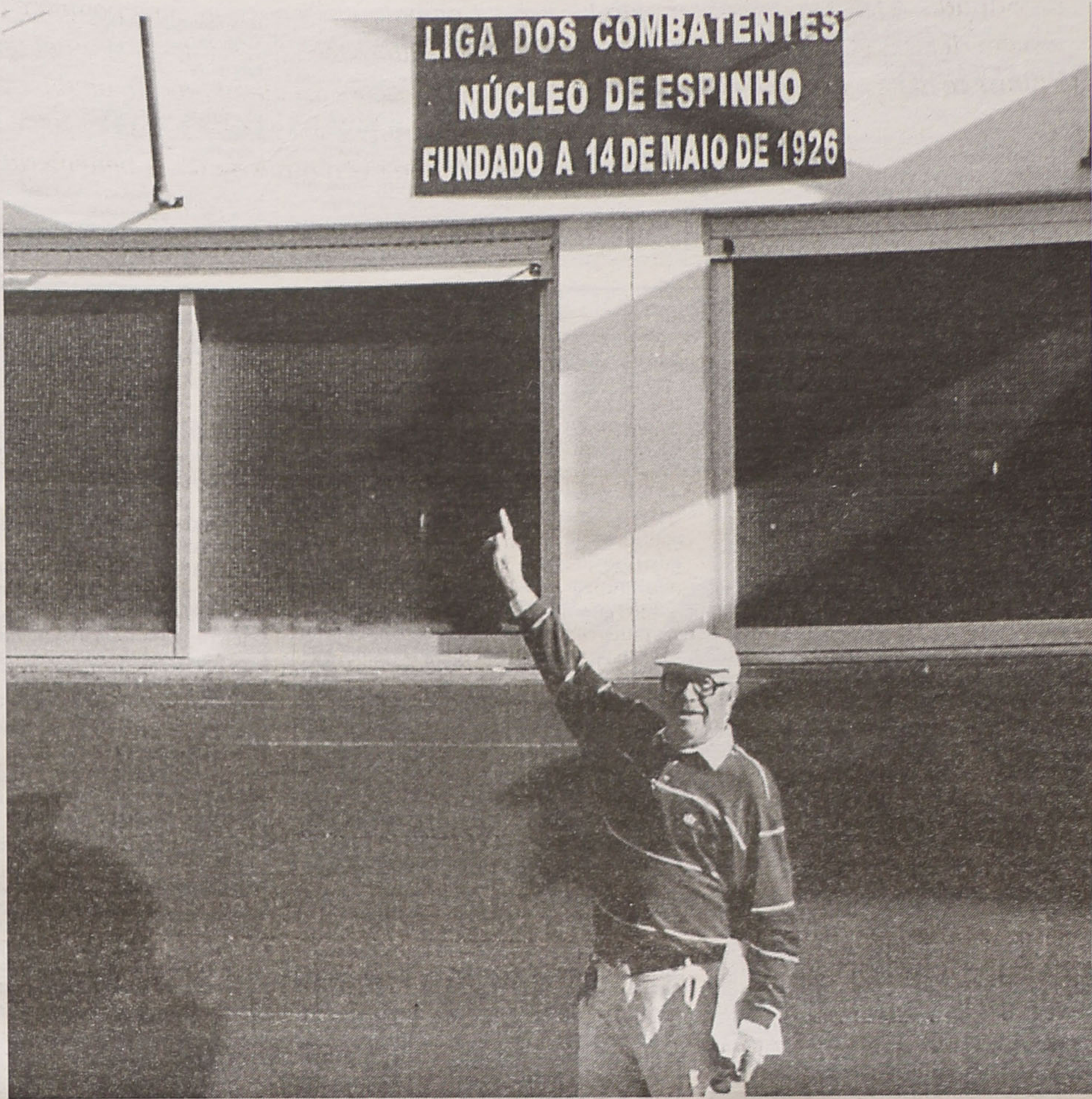

de diamante individualidades ente neste mon...
bém de salienta... relações com as... des civis e milita... e a participação... os que delas tem... para a realização... or relevância... de actos públicos... menagem à mem... nossos combaten... tos pela pátria... tem sabido digni... dos Combatentes... do serviços de... to que é de just... nhecer e louvar... Em vésperas... amante' do Núcl... pinho da Liga dos... tentes, Manuel da... nheiro orgulha... tanto, "do monu... soldado desconh...

CRIATIVIDADE É A NOSSA ESPECIALIDADE
BR
PROJEÇÃO
REMODELAR
DECORAÇÃO
O SEU ESPAÇO
RUA DA FONTE - APARTADO 809
4506 ESPINHO
TELEFONE 22734871
FAX 227348731

Bom Café... da Casa Alves... Rua 19, 294... Tem Fábrica... A Casa Alves... da Rua 19, 294... tem dos melhores... em Vinhos de... Correios de... Aguardente...

ASO
Alberto da Silva Oliveira, Lda.
SALÃO DE EXPOSIÇÃO
AZULEJOS - TIJOLEIRAS
LOUÇAS - BANHEIRAS - TORNEIRAS
Visite-nos junto à antiga Tourada
Rua 43 n.º 496 - Espinho • Tel/Fax: 227 323 073
Em Fiães - Rua da Columbofilia n.º 52
Telef. 227 445 383 • Fax 227 453 986

Ribescape
10anos
1991-2001
Ao serviço do seu carro e da sua segurança.
Novos serviços de:
diagnóstico travões amortecedores escapes
Consulta-nos
Zona Industrial - Silvalde
ESPINHO
telef. 227 321 276 / 227 310 312
telem. 966 272 571

ANDARES ESCOTADOS
T1, T4 e T4 DUPLEX
T2, T3 DUAS LOJAS
PAREDES DUPLAS C/ ISOLAMENTO
TV CABO
PRÉ-AQUECIMENTO
JANELAS DUPLAS
PORTA DE SEGURANÇA BLINDADA
TODOS OS ANDARES C/ SUITE
SALA DE CONDOMÍNIO C/ 60 m²
E TERRAÇO C/ 170 m²
LUGAR DE GARAGEM ARRUMOS
Rua Principal
Lugar de Espinho
S. Félix da Marinha
V. N. GAIA
PARA VISITA CONSULTE
O NOSSO SERVIÇO DE VENDAS NO LOCAL
DE SEGUNDA A SEXTA, DAS 14 ÀS 17H30,
SÁBADO, DAS 9H30 ÀS 17H30
OU PELO TELEFONE 227 322 137

TER O ATLÂNTICO POR HORIZONTE
edifício *Atlântico*
Rua dos Limites (divisão Espinho/V. N. GAIA)
PORTO HOTEL SOLVERDE
RUA PRINCIPAL
Edifício ATLÂNTICO
CÂMARA DE ESPINHO
OCEANO ATLÂNTICO
PRONTOS A HABITAR
POR TUDO ISTO, VALE A PENA VISITAR-NOS!
CONSTRUÍMOS A PENSAR EM SI!

Semanário Registado na Direcção-Geral de Comunicação Social sob o n.º 100594

DEFESA DE ESPINHO

Fundado em 27/Março/1932

PROPRIEDADE - EMPES - Empresa de Publicidade de Espinho, Lda. Matriculada na Conservatória do Registo Comercial de Espinho sob o n.º 59, folhas 30 do livro C-1
Capital Social: 1.040.000\$000
Contribuinte: 500 095 540

Administração
Fernando Cunha (gerente)
Joaquim Vasconcelos (gerente)

Detentores com mais de 10% do capital
Solverde - Soc. de Investimentos Turísticos da Costa Verde, Lda.

Direcção
Lúcio Alberto

Redacção
Manuel Proença
Sandra Soares

Colaboradores
Abreu Cepêda; Adérito Santos; Alberto Monteiro; Alexandre Moreira; António Brito; António Duarte Estêvão; António Regedor; Carlos Campos (Sufça); Carlos Salvador; Dagmar Lourenço (Brasil); Jorge Madureira; José António Ribeiro; José de Abreu; José Curral; José Domingues; Lúcia Pereira; Luís Madureira; Manuel Sancebas; Margarida Melo; Maria Fernanda Barroca; Maria Helena Vasconcelos; Mário Frota; Napoleão Guerra; Nuno Alves; Sérgio Santos; Vítor Lancha.

Departamento de Produção
António Guerra

Publicidade
Joaquim Natário

Secretaria de Administração e Redacção
Cristina Fonseca
Fernanda Oliveira

Serviços Administrativos e Publicidade
Av. 8, 456 - 1.º andar - Sala R
Ap. 39 - 4501-853 ESPINHO Codex
Telef. / Fax: 22 734 15 25

Departamento de Redacção
Av. 8, 456 - 1.º andar - Sala H
Ap. 39 - 4501-853 ESPINHO Codex
Telef. / Fax: 22 734 15 25
Email-defesadespinho@mail.telepac.pt

Impressão
NAVEPRINTER - Indústria Gráfica do Norte, SA - E.N. 14 (km 7,05)
Apartado 121 - 4471 MAIA Codex

Tiragem média
4.000 exemplares

Depósito Legal n.º 1604/83

Os textos (e ilustrações) de Opinião publicados nesta edição são da inteira responsabilidade dos seus autores, não vinculando, directa ou indirectamente, o cariz editorial e informativo deste jornal.



FLASHES

Foto Vítor Lancha

Terá passado um elefante pelo passeio junto à postura de táxis da Rua 8?!

(In)certezas

EDITORIAL

Lúcio Alberto

A falta de produtividade foi aflorada por Ludgero Marques no décimo aniversário da ESPE - Escola Profissional de Espinho.

Nada que não se saiba, mas nunca será demais referi-lo.

E neste particular, como lhe compete, enquanto presidente da Associação Empresarial de Portugal, Ludgero Marques não descarta a oportunidade para alertar os (des)interessados das consequências nefastas que espream a economia portuguesa e, por conseguinte, a sociedade que corporiza este modesto país membro da comunidade europeia.

As apreensões de Ludgero Marques entroncam ainda na circunstância geográfica, com Portugal neste canto da Europa, com mar (praias) e sol, e na (legítima) ambição os países de Leste, cujo número disparou na sequência da dissolução da

ex-União Soviética e na autonomia política dos seus antigos aliados.

Do Leste sopram ventos de adesão à União (Económica) Europeia e com a particularidade de uma localização mais próxima com a Alemanha (onde o marco impõe visivelmente as regras/condições e o peso do euro).

Neste canto da Europa, Portugal limita-se a ver (no mínimo) rasgarem-se as auto-estradas e outras vias (de comunicação).

Será pertinente mas imperioso perguntar: para que lado tem pesado e continuará a pesar a balança do nosso intercâmbio com os restantes países da União Europeia (e os outros)?

Entretanto, os portugueses que produzem (e portanto não têm culpa da falta de produtividade) também perguntam: os nossos salários também continuarão na cauda da Europa?

HORÓSCOPRO

Silvia Helena



Emoção versus razão

O grande desafio é buscar o outro lado. Então as pessoas do signo de terra e ar buscam o equilíbrio através da emoção; as do signo de fogo e água, o lado racional - pensar mais, concretizar mais antes de qualquer atitude mais precipitada. Devemos acreditar que a grande busca do ser humano ainda é o equilíbrio.

No nosso cérebro existem dois hemisférios: o direito e o esquerdo. O lado direito comanda a razão. É a Terra, que nos dá sustentação para a

caminhada; é a meta. Aqui está a representação dos signos de terra (Touro, Virgem, Capricórnio), que têm um modo bem material de encarar a vida e o amor - adoram um atitude prática em relação ao romantismo, preferem lidar com os pensamentos e não com os sentimentos. E os signos de ar (Gêmeos, Balança e Aquário) que são dados a demonstrações emocionais, gostam de controlar suas emoções; intelectualmente criativos e, muitas vezes, por pensarem demais têm sentimentos de insegurança.

No lado esquerdo, os sentimentos têm prioridade os sonhos e a imaginação. E precisamos sonhar. Um homem sem sonhos fica vazio. Aqui está a representação dos signos de fogo (Aries, Leão e Sagitário); são românticos, entusiasmados pela vida e têm muita necessidade de viver romance. O seu lado problemático é envolver-se em relacionamentos rápidos demais. E os signos de água (Câncer, Escorpião e Peixes), que são excepcionalmente amorosos, com profundos interesses por sentimentos e necessidades dos outros. Muitas vezes falta contestação nessas pessoas; não querem magoar e acabam magoando a si mesmas e com isso têm sentimentos de culpa.



Carneiro Carneiro (de 21/03 a 20/04)

Com a lua iniciando a semana em oposição ao seu planeta regente, as tarefas parecem se multiplicar, terá que usar de criatividade, e fazer várias coisas ao mesmo tempo.

Procure se equilibrar, caminhando e usando cores claras.



Touro (de 21/04 a 20/05)

Apesar do seu elemento ser a terra, estará nessa semana altamente intuitivo e emocional, muito cuidado ao dirigir, tenha prudência, no amor vá em busca do seu lado romântico.

Não tenha medo: siga as suas intuições e você estará se ajudando.



Gêmeos (de 21/05 a 20/06)

Cuidado com escolhas egoístas, pois

podem gerar mágoas na relação, aproveite para olhar a sua volta e ver o que a sua companhia ou a sua família precisa de você.

Os seus olhos são para olhar tudo a sua volta; com certeza verá coisas do fundo da alma das pessoas queridas.



Caranguejo (de 21/06 a 21/07)

Com a lua na sexta-feira entrando no seu signo, a sua vontade será de sair do trabalho e ir correndo para casa, pois quer buscar proteção nas pessoas mais íntimas.

Aproveite a semana para rever o que está precisando melhorar dentro de sua casa.



Leão (de 22/07 a 22/08)

Esta semana vai necessitar muito mais de afecto, carinho, atenção e admiração das pessoas. Não vai aceitar limitações que a vida possa lhe impor; vai acreditar muito em você.

Só quem é feliz pode espalhar a felicidade.



Virgem (de 23/08 a 22/09)

Pode essa semana sentir mais preguiça, uma vontade de ficar quieta, não tomar decisões, mas procure vencer esse estado de inércia, pois o momento beneficia o romance.

Os sentimentos devem estar sempre em liberdade; não os limite.



Balança (de 23/09 a 22/10)

Boa semana para avaliar, seus cursos, aproveite o momento para ir a palestras, Ter aulas de arte, e beleza, o conhecimento nunca é demais, e você está precisando fazer uma atualização nessa área.

Tenha coragem, coloque a frente o seu objetivo e siga em frente.



Escorpião (de 23/10 a 21/11)

Muito cuidado para não exagerar nas críticas, e palavras irônicas, procure das mais atenção aos seus hábitos

alimentares e a sua saúde. Seja prático e resolva coisas prioritárias.

Seja fiel a você mesmo: o que falar para os outros, procure fazer com você.



Sagitário (de 22/11 a 21/12)

Fazer planos mais dentro de seus limites, ajudará a manter a sua situação em ordem, evite conflitos em seu ambiente profissional, e procure ouvir mais do que falar.

O grande sábio é aquele que sabe ser aprendiz.



Capricórnio (de 22/12 a 20/01)

Evite, para não exigir muito de você mais tarde, iniciar tarefas que vão exigir muito empenho e dedicação, pois poderá ficar ansioso demais por adiar compromissos e não cumprir tarefas. Seja inteligente e aceite os seus limites internos.



Aquário (de 21/01 a 19/02)

Muito cuidado esta semana para não querer impor sua vontade sobre o outro, o que poderá provocar brigas, discussões, às vezes difícil de apaziguar. O ideal é a arte de fazer acordos.

O grande guerreiro se conhece pela paciência e rapidez de pensamento ao mesmo tempo.



Peixes (de 20/02 a 20/03)

Procure conhecer os dois lados da questão que ouve, não tome partido de nenhuma situação até estar ciente dos factos, a grande regra é manter-se informado, antes de cada decisão. Não julgue para não ser julgado.

"As coisas simples são as mais extraordinárias e só os sábios conseguem vê-las" - O Alquimista.

Qualquer dúvida sobre signos ascendentes e tudo que os astros possam responder, poderá enviar correspondência ao meu cuidado, para a Redacção do jornal Defesa de Espinho.

PALAVRAS À SOLTA

No Porto
Juíza foi roubada na sala de audiências
O Comércio do Porto

Na Guarda
Duas crianças hospitalizadas por maus tratos
Jornal de Notícias

Em Gaia
Larápio actua durante a missa
O Comércio do Porto

67,6% dos portugueses foram a Fátima mais de duas vezes – 83,6% dos peregrinos optaram por fazer a viagem de carro ou em excursão

Mais fé, menos sacrifício
Jornal de Notícias

Em Carcavelos
Imagem de S. João Baptista desaparece
Correio da Manhã

O mais grave envolveu autocarro com jovens futebolistas de Arcozelo
Chuva provoca meia centena de acidentes em doze horas
Jornal de Notícias

E gerou caos na VCI do Porto
Camião espalhou milhares e garrafas
Jornal de Notícias

João Figueiredo, novo director-geral das prisões
"Um recluso sai caro à sociedade"
"A meta é haver uma cela para cada recluso. (...) Há outros mecanismos de punição além da prisão."
Correio da Manhã

Com droga à porta da cadeia
Guarda prisional preso
Jornal de Notícias

Segundo assassinato de ucranianos lança suspeitas sobre existência de rede de exploração de imigrantes
Mafia ao ataque
O Comércio do Porto

Na Rua da Alegria – Porto
Imigrante russo morto por ucraniano
Jornal de Notícias

No Porto
Terceiro imigrante do Leste assassinado
Jornal de Notícias

Depois de ataque a criança (gravemente ferida)
Populares de S. Pedro do Sul querem abate de cães
O Comércio do Porto

Detido bando responsável por furtos em quintas
Judiciária bate recorde na apreensão de obras de arte
Jornal de Notícias

Estudo feito pelo Hospital Militar Principal revela que os rapazes obesos duplicaram nos últimos quinze anos
Jovens estão gordos demais
Desde 1960, os inspeccionados aumentaram em média seis centímetros na altura e oito quilos no peso.
Correio da Manhã

Resolução passa por actividades extra-escolares
Sobredotados enfrentam dificuldades de adaptação ao sistema de ensino
Jornal de Notícias

Por falta de apoio
Camisolas poveiras em risco de extinção
Jornal de Notícias

Câmaras na Net já vigiam os trabalhos em Alvalade
'Big Brother' no Euro 2004
Sindicatos estão atentos e Federação Portuguesa de Futebol admite recuar.
Jornal de Notícias

NOTAS de POUCA MONTA

António Duarte Estêvão



Não perca tempo... telefone!...

E a moça, perseguida Por insistente "mirone", Graciosa e presumida, Disse na "Oitava Avenida": - Não perca tempo... "T'lefone"!...

Fui buscar para título desta crónica o velho "slogan" da "Company Anglo-Portuguese" só para dizer ao meu querido leitor que esta "coisa" do telefone e dos seus variadíssimos derivados põe a cabeça à razão de juros de quem viveu, entre nós, espinhenses, uma época em que se contavam pelos dedos, os automóveis e os... aparelhos de comunicação. Nesses curiosos tempos, eu tinha que escalar a secretária do escritório do armazém do "tio Luís", para dar à manivela e soprar os meus inocentes disparates, na péra dependurada dum tocheiro alto e negro.

Nestes setenta anos volvidos, tudo mudou ou se transformou, sendo imensas as utilidades dum objecto que passou a ser um verdadeiro "fax... tudo"!...

Além do exposto, vulgarizaram-se as cenas da chegada dum grupo de mancebos a uma casa de "comes e bebes", sacando do bolso o famigerado telemóvel e colocando-o na mesa, para o que der e vier. Estes episódios fazem-me lembrar os velhos e saudosos filmes do Far-West, em que os "cow-boys" faziam quase sempre o mesmo com as pistolas que tiravam do coldre, perante o ar aparvalhado do dono do bar e o sorriso amarelo do "sheriff"!...

Há, no entanto, umas pequenas diferenças na minha cinéfila comparação: as

pistolinhas lançavam "balas a sério" e os telemóveis lançam "blá-blás" intermináveis e informações em série.

No princípio dos anos trinta, Espinho possuía uma central telefónica, sita na Rua 10, paradoxalmente, em frente às traseiras do edifício que se tornaria, mais tarde, a histórica sede do nosso Sporting de Espinho.

Os telefones, instalados na nossa já importante urbe, davam-nos um lugar de topo, na matemática contagem do "per capita", como utilizadores da máquina falante de Thomas Edison. Recorde-se, contudo, que a relação de todos os aparelhos existentes, em Espinho, cabia numa folha A4 e até, se a memória não me atraiçoa, havia uma "lista" com o referido tamanho, elucidativa de todos os assinantes locais.

A relevância do nosso turismo, a famosa indústria, que tínhamos "intramuros", e os armazenistas de mercearia e vinhos que fizeram de Espinho, nesse tempo um reputadíssimo centro comercial grossista, não dispensavam, evidentemente, a célere comunicação.

O nosso armazém tinha um número baixo, bem demonstrativo da sua antiguidade: era o I6, de Espinho!...

Mercê desse facto, em 1931, dado que eu era o mais pequeno utilizador do "serviço", as "meninas dos telefones da Rua 10" contemplaram-me com uma grande caixa contendo um giríssimo mas reduzido brinquedo, camuflado com dezenas de papéis.

Recordo que a profissão de telefonista era impeditiva do casamento, razão por que tratavam por meninas as gentis funcionárias, mesmo que fossem veteranas.

A partir da oferta do citado brinquedo, sempre que me dava na real gana de ouvir uma voz "delico-doce", vinda através dos mágicos fios, "não perdia tempo e... telefonava"!...

Tinha ali, portanto, à mão de semear, mais uma das maneiras para registar Espinho no abençoado gravador da minha infância.



FLASHES
Fotos Carlos Salzedo

Dança de salão (na Nave Polivalente) – de pequenino é que se torce o pepino

Politiqúices

Reordenamento da rede de ensino afecta centros urbanos
Governo fecha mais escolas
Parlamento discute redução do número de alunos por turma.
Jornal de Notícias

Novas 'casas' no quartel da Serra do Pilar geram angústia e revolta
Gaia realoja ciganos de Francelos junto a um paiol
Jornal de Notícias

PS sem candidato para enfrentar Valentim
Cardoso convidado para Gondomar
Jornal de Notícias

Presidente apoia o sistema público para garantir igualdade de acesso a tratamentos
Sampaio defende saúde para todos
Jornal de Notícias

Críticas diferentes, alvo comum – do Bloco de Esquerda ao PP, passando pelo PSD

Oposição unida contra TGV rosa
Guterres diz que tudo é reversível.
Jornal de Notícias

Contra erros do Estado
Lei mais dura
Correio da Manhã

Para um jantar comemorativo do 27.º aniversário do partido, Cavaco Silva e Pinto Balsemão enviaram mensagens de unidade
Durão anuncia 2002 como o ano do PSD
Jornal de Notícias

Comissão de Discussão Pública (constituída por representantes dos concelhos de Estarreja e Murtosa) entregou relatório crítico ao Instituto de Promoção Ambiental
Traçado proposto para o ICI não agrada a autarcas
Jornal de Notícias

Grupo de técnicos ataca planeamento e urbanismo da Câmara, autarquia fala de difamação
"Atropelos urbanísticos"
Terras da Feira

Batalha (Porto)
Comerciantes dizem-se "fartos de tantas asneiras"
Porto 2001 acusada de "falta de competência". Insegurança dos peões e problemas de fluxo de trânsito das viaturas de emergência são pontos críticos.
O Comércio do Porto

Os protestos dos feirantes acabaram em plena Câmara Municipal
Barraca na feira de Leiria
A Câmara decidiu mudar a feira do Parque Desportivo para o estacionamento da Fonte Quente, mas os vendedores não se entenderam com a marcação dos espaços. Alegam que a autarquia se esqueceu de os delimitar.
Região Leiria

Manifestação marcada para 1 de Junho envolve a entrega no Ministério da Agricultura de armas e cães de caça
Caçadores revoltados
Correio da Manhã

Para camionistas
Novo esquema de multas
Correio da Manhã

Deputados preparados (com velas) para os cortes de energia propostos pelo Governo
Brasil corta luz
Jornal de Notícias

Sporting de Espinho!

...E, com o vento a enfunar, de certo modo, as velas no nosso entusiasmo, soprei, também, para o 'voice mail' do meu Sporting de Espinho, a seguinte mensagem:

Coração, meio desfeito,
Da nossa gente do mar,
Quase saía do peito...
E sofrendo algum despeito
Nem queria palpar!...

Mas impondo o seu respeito
O 'tigre' quebra o azar!...
Espinhense, satisfeito
Repôs o barco no leito!...
- Volta o sonho a navegar!

António Duarte Estêvão



FLASHES

Foto Vitor Lancha

Esta é a equipa radical de Espinho que não pratica a modalidade de skates na antiga Praça de Touros, optando pelas rampas e os degraus da frontaria da Câmara Municipal

À atenção da Junta de Espinho, da Assembleia Municipal e da Câmara

Naturalmente, porque tenho sido um acérrimo defensor duma cidade que todos queremos o mais asseada possível, são bastantes as pessoas que me saem ao caminho para me apontar casos e contar algo, relativo ao que verbero.

Contaram-me, entre outros casos: Que determinado casal (cujo nome indicaram, mas que eu omito), costuma levar para os lugares públicos quatro cães bastante corpulentos; tiram-lhes as trelas e os açamos e deixam-nos estragar e sujar, à vontade, o local, tendo o meu informador acrescentado que um dia, não se conteve e chamou-os à atenção.

Uma senhora contou que levou uma criança para o Parque para brincar. Em determinado momento, essa criança estava com um excremento canino na mão e ia metê-lo na boca, pelo que teve de acorrer, pressurosa, para evitar tal.

Estes são os casos mais gritantes, especialmente este último. O que demonstra que há razão quando se diz que agora as crianças estão proibidas de brincar no Parque ou outros lugares públicos.

Ainda terça-feira constatei que uma jovem, com o seu cachorrinho pela trela, levou este a fazer as suas necessidades bem no meio dum passeio... e mais adiante deixou que o mesmo se abeirasse a uma porta, esperando que este continuasse a sujeira.

Claro que eu, revoltado, perguntei-lhe se ela ia deixar o cachorrinho fazer ali as suas necessidades, ao que ela, auto-

ritariamente (é a educação que temos!...) respondeu: "Obviamente que não!"

Mas o que é facto é que já lhe tinha dado a trela suficiente, esperando a concretização do tal acto.

Não sou eu um paladino, mas creio que é tempo dos nossos responsáveis tomarem uma atitude séria sobre esta sujeira dos nossos passeios e lugares públicos.

Já em tempos, falando com alguns responsáveis, estes deram-me por resposta que "é a falta de civismo que leva a isto...", mas há necessidade de, quando as pessoas não querem ser civilizadas mas os legítimos interesses locais assim o exigem, as obrigarem.

Além da falta de civismo há o desrespeito à Lei (D.L. 317/85) que diz, no seu Art.º 12.º:

"1 - É proibida a presença na via pública ou quaisquer outros lugares públicos de cães sem açamo funcional, excepto quando conduzidos à trela ou, tratando-se de animais utilizados na caça, durante os actos venatórios ou em provas de treinos.

2.- Considera-se açamo funcional aquele que, aplicado ao animal sem lhe dificultar a função respiratória, não lhe permite comer nem morder."

Outras vozes, além da minha, já se têm levantado publicamente, mas tudo tem ficado na mesma.

Urge, duma vez por todas, pôr termo a tal porcaria nas nossas ruas. E porque acho que as entidades a que me estou a dirigir têm o dever de velar para que a nossa cidade passe a ser uma cidade asseada, volto-me em primeiro lugar para a nossa Junta de Freguesia para que esta entidade, como primeira responsável local, tome as devidas providências, não deixando de fora a nossa Assembleia Municipal e Câmara.

Mais buracos nas nossas ruas

Como tenho vindo a alertar, depois das fortes chuvadas que tivemos, o piso das nossas ruas vai cedendo aqui e ali, provocando algumas 'crateras' na faixa de rodagem.

Isto mesmo está a verificar-se na Rua 14, entre a 33 e a 35. É necessário assinalar-se o local, pelo menos, para evitar o acidente... até que se volte a repor o piso.

Segundo me vieram dizer, também as ruas circundantes do chamado Bairro Violas, em Sales de Cima, estão cada vez

mais esburacadas, por causa das ditas chuvadas e porque o camião do lixo mais deteriora.

A limpeza das nossas ruas

À primeira impressão, parece que não melhoramos com a mudança de empresa responsável pela limpeza, porque vemos os nossos lugares públicos cheios de papéis, plásticos, etc. Isto, no que se refere a alguns dos ditos lugares, visto que outros, como é o caso dos parques e jardins, estarem cheios de outros lixos, como é referido noutra local. Mas não é raro ver-se, a cada passo, aqui e ali alguns carros sem ninguém por perto, enquanto que ao lado existe lixo.

Compreendo também a razão de alguns varredores, que não estão dispostos (eu, no seu lugar, também teria reagido) a limpar a porcaria intensa que existe nos nossos passeios.

Evitemos o acidente!

Por causa de algumas construções cá na cidade, a visibilidade para o peão é muito má, o que pode ocasionar o acidente, tendo este de ter todo o cuidado para não ser atropelado.

Refiro-me, em especial, à obra situada no ângulo das Ruas 18 e 27, lado ponte, em que o peão pode facilmente ser atropelado se não tiver o máximo cuidado, visto que o carro pode surgir-lhe do lado direito... e atropelá-lo.

Para que tal seja evitado, pede-se a colocação dum espelho no local, na Rua 27, lado sul.

Grupo Coral do Orfeão

Esta semana que findou, já depois de ter mandado os artigos para o **Defesa de Espinho**, chegaram à sede do Orfeão convites para a deslocação a duas localidades: um para imediato, que obviamente não pode ser aceite porque a nova maestrina ainda nem sequer tinha tomado posse do cargo; e outro para o dia 3 do próximo mês que, obviamente, também não pode concretizar-se pela óbvia falta de ensaios... E o Orfeão tem um bom nome que deve defender.

Logicamente, os convites não ficaram sem agradecer, ficando as aludidas deslocações para a próxima oportunidade, visto tratar-se de localidades amigas,

que com o nosso Grupo Coral têm tido outros convívios.

Os ensaios estão a prosseguir, com muita animação, tendo aderido já alguns novos elementos.

Acampamento dos jovens

Tal como no ano transacto e como já foi anunciado, é já nos próximos dias 2 e 3 de Junho que os nossos jovens vão ter no magnífico recinto do Centro Cultural do Silveiro (Oliveira do Bairro), o seu acampamento jovem.

Como se sabe, tal só foi possível especialmente porque um dos elementos da Direcção do Orfeão de Espinho, o prof. Paulo Jorge é o presidente da Direcção daquele Centro e, por isso, conseguiu aquela data para os nossos. E, tal como o ano findo, está tudo a postos para que o mesmo constitua mais um elo de ligação, não só entre todos os nossos elementos, mas muito especialmente com quem nos vai receber, e que o faz sempre tão gentilmente, mesmo antes do referido prof. Paulo Jorge ser elemento da Direcção do Orfeão de Espinho.

Ainda o Sarau Cultural

Sobre o Sarau Cultural, realizado no passado dia 12, aqui referido no último **Defesa de Espinho**, cometi dois erros imperdoáveis:

O primeiro foi o não mencionar a presença do vereador da Cultura, eng.º António Canastro, até porque este autarca nutre pelo Orfeão de Espinho uma simpatia que nunca é demais realçar.

Deste erro, apresento as minhas desculpas e, não obstante o mesmo ser imperdoável, espero que o sr. vereador me perdoe.

O outro erro, foi a falta de menção da actuação da pequenina Mafalda Maia, que com a sua bola também apresentou um outro 'postal' da nossa terra. E tenho de realçar o à-vontade que tem vindo a demonstrar em cima do palco, pelo que estaremos em presença duma futura actriz.

Com ela e com a apresentadora do grupo, foram catorze os jovens do Orfeão que estiveram a actuar, o que nos diz que ali, no Orfeão, está a renascer um 'alfobre' de artistas, para um futuro desta secção (que já foi 'enorme', como se sabe!) muito promissor.

ECOS DA CIDADE

José Domingues



PALAVRAS À SOLTA

Novo estádio fica pronto em 2003
FC Porto arrancou com o grande sonho
O Comércio do Porto

Da variante humana da BSE
Cientistas temem epidemia
Jornal de Notícias

No Norte
Infarmed encerra mais dois laboratórios
Jornal de Notícias

Autocarros a 15 km/hora e eléctricos a menos de 10 km/hora afastam utentes dos transportes públicos de Lisboa e fizeram aumentar os prejuízos da companhia para 15 milhões de contos em 2000
Carris lenta demais
Correio da Manhã

Decisão viola tratado com os russos
Bush avança com guerra das estrelas
Jornal de Notícias

Americano para 4,2 milhões de contos por viagem de dez dias fora da Terra
Turismo no espaço
Correio da Manhã

Disparou seis tiros mas só acertou no automóvel
Falta de pontaria evita homicídio no Campo 24 de Agosto (Porto)
Jornal de Notícias

Jovem de 14 anos foi sequestrado numa rua de Barcelos e libertado após pagamento de resgate
Judiciária no encaicho de raptos de menor
O Comércio do Porto

Em Portugal
Crianças angolanas vítimas da guerra reaprendem a andar
Jornal de Notícias

Desde que haja acordo prévio, os casais vão poder resolver a situação nas conservatórias
Divórcios mais simples com filhos menores
Diário de Notícias

Na Guarda
Quinze viaturas furtadas num semana
Jornal do Fundão

Técnicos aconselham Câmara do Porto a manter encerrada marginal do Freixo
Escarpa das Fontainhas encontra-se bem pior do que se pensava
Jornal de Notícias

Mistura explosiva de álcool muitas vezes adulterado
'Shots' levam à embriaguez jovens em Castelo Branco
Jornal do Fundão

Alta Autoridade para a Comunicação Social ameaça SIC - Emídio Rangel fala em discriminação
'Bar da TV' abre polémica e ultrapassa 'Big Brother' (TVI)
Diário de Notícias

APENAS REFLEXÕES

Jorge Madureira



Mundo de papel

Para mim, uma folha em branco e um lápis, sempre foram o meio ideal para eu expressar os meus mais íntimos sentimentos e o modo como encaro a realidade de todos os dias.

O papel foi inventado na China, em 105 d.C, tendo-se tornado o suporte ideal para darmos vida aos nossos sonhos.

No papel tudo é possível - as crianças, especialmente, projectam para o papel a sua visão da realidade ou, idealizam um

mundo só seu. A arte infantil é muito rica, porque nos dá a imagem de um mundo, cheio de sonho e fantasia. Para as crianças, o papel é um amigo. Nele, ninguém as proíbe de fazerem seja o que for. Podem rabiscar à vontade, podem tornar-se reis, num mundo alegre e colorido, sem guerras ou, quando as há, ninguém morre ou fica ferido. É um mundo em que o sol tem sempre um sorriso nos lábios e a lua é um pedaço de queijo. Podem saltar por entre as nuvens, voar como pássaros, ou descer às profundezas do oceano num submarino amarelo.

O mundo que as crianças representam, não poderá ser uma lição para nós?

O papel pode servir para muita coisa. Não tem só a função de suporte para a escrita ou para o desenho mas, pode tomar forma e dar origem por exemplo, a um avião. Aquele avião de papel com que todos brincávamos quando éramos pequenos...

No entanto, o papel não é perene, é facilmente destruído. Por isso, um mundo de papel é muito frágil - se não o conservarmos, ele pode desaparecer...

Politiuques

Partidos não estão a gostar do 'Bar da TV' e querem mexer na Lei da Televisão
Basta!
Jornal de Notícias

Governador do banco de Portugal aconselhou o Executivo a seguir o exemplo dos cidadãos na redução dos gastos
Governo 'obrigado' a poupar
Previsões sempre a subir na inflação e a descer no crescimento económico.
Correio da Manhã

Em Felgueiras
Autarca acusada de usar dinheiros públicos em proveito próprio
O Comércio do Porto

Policia Judiciária atenta a movimentações xenófobas
Skinheads convocam pela Net manifestação racista
Jornal de Notícias

Industriais apontam para uma subida superior a 14% nos produtos de panificação até final do ano, em consequência dos encargos com a aplicação de novas leis de higiene e segurança alimentar
Preço do pão vai aumentar
Diário de Notícias

Ex-ministro também lança ataques a Jorge Coelho
Carrilho critica falta de liberdade de expressão no PS
Jornal de Notícias

Número de vereadores na base da discórdia
PSD e PP não chegam a acordo sobre apoio à candidatura de Rui Rio à Câmara do Porto
O Comércio do Porto

Associação de Consumidores denuncia falta de fiscalização, sobretudo fora de centros urbanos, mas inspecção desmente
Abates de gado à margem da lei
Jornal de Notícias

Militante socialista de Benavente e esposa de funcionário entregou carta aberta ao primeiro-ministro
Segurança Social de Santarém sob suspeita
O Mirante

A partir de 1 de Junho, os bancos dos hospitais de S. Francisco Xavier, em Lisboa, Barlavento de Portimão e Universidade de Coimbra passam a aviar receitas aos doentes necessitados
Urgências fornecem remédios
Correio da Manhã

Guterres lança repto ara o Orçamento de Estado
PS desafia oposição e anuncia abonos
Diário de Notícias

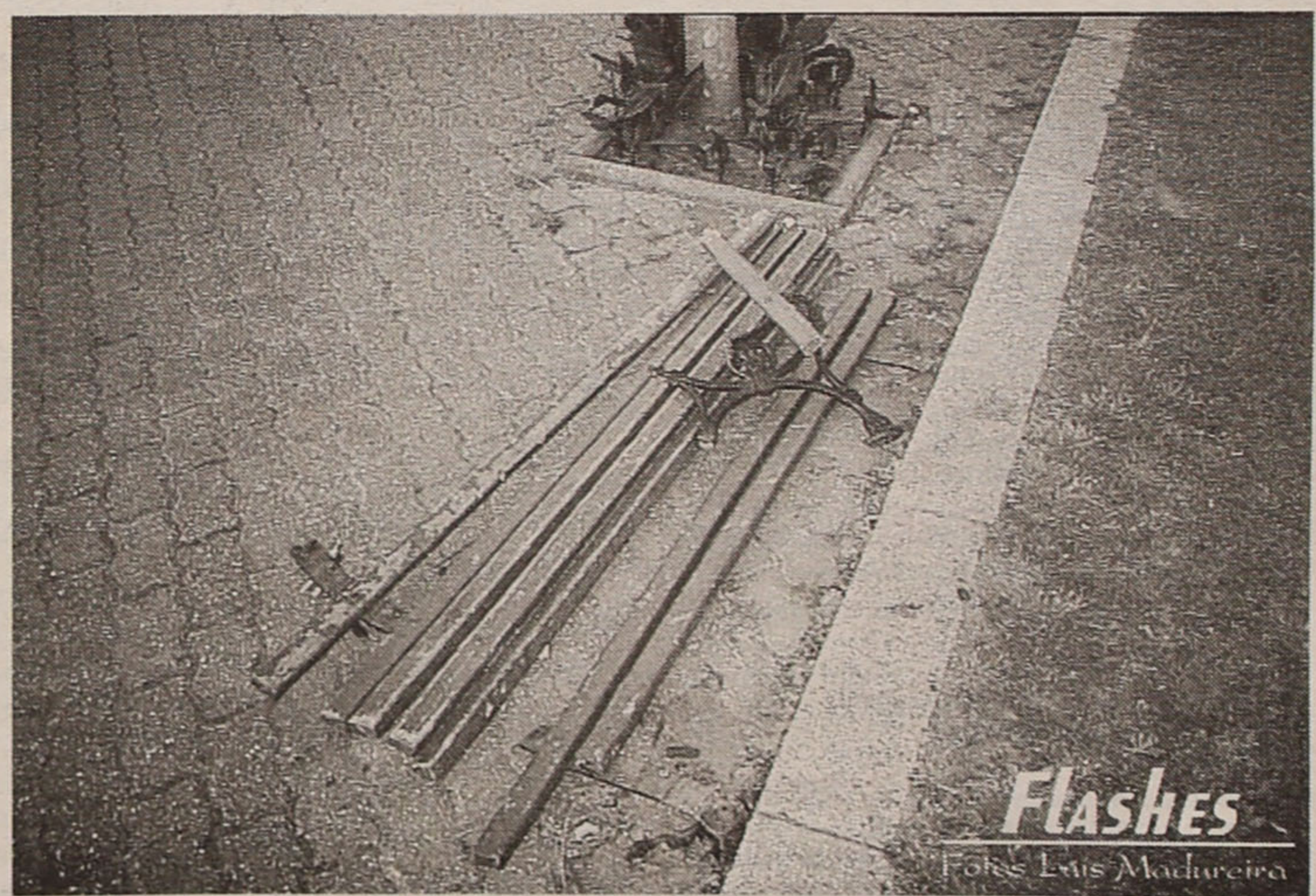
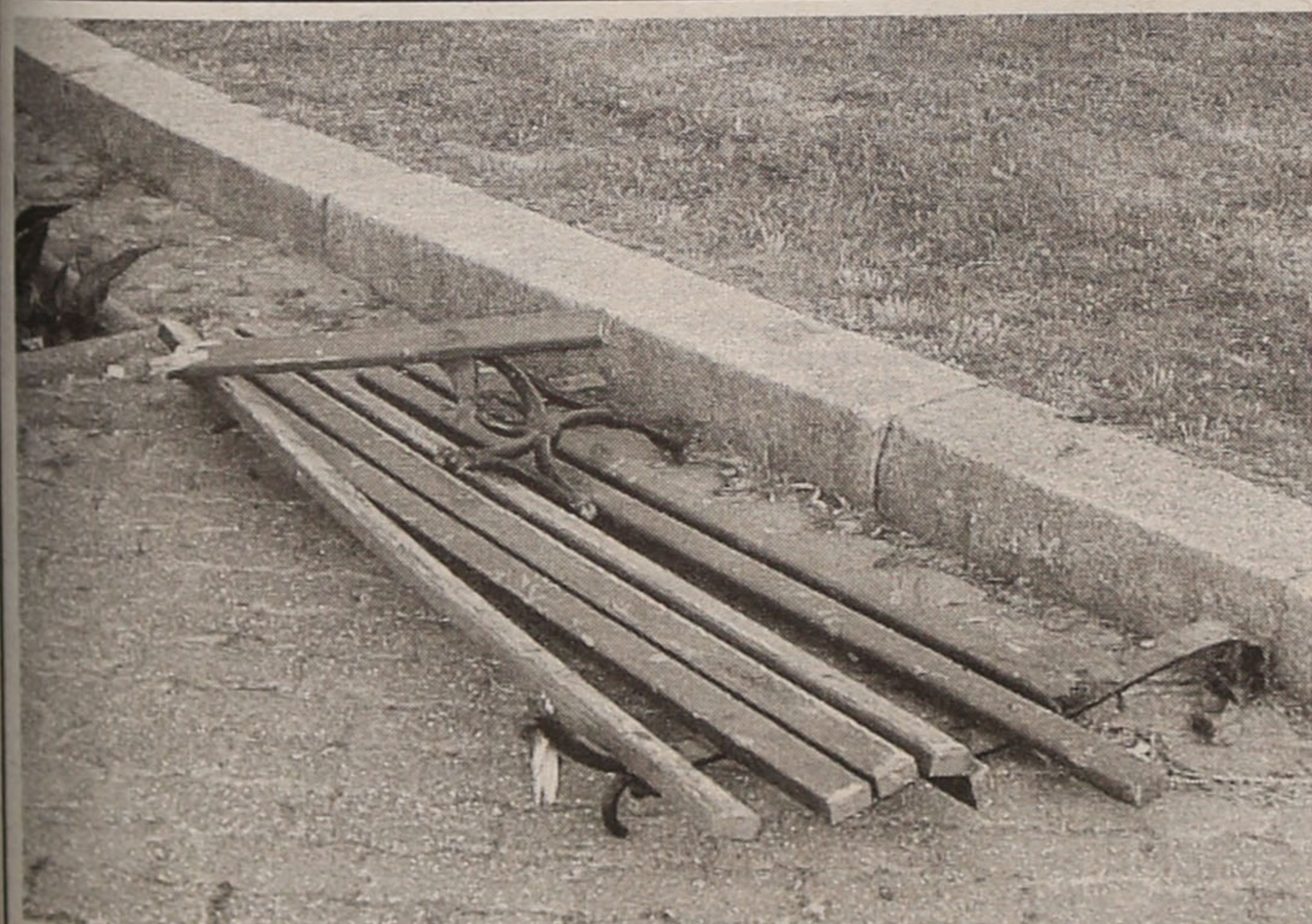

O banco das fotografias encontra-se no largo da Piscina Municipal de Espinho

FLASHES

Foto: Luis Madureira

PALAVRAS À SOLTA

Justiça brasileira suspeita que verbas de doações sirvam para pagar casas de luxo, automóveis, aviões e salário chorudo ao líder da LBV

Legião da Boa Vontade investigada no Brasil

Presidente da instituição, Paiva Netto, instala-se na casa de Famalicão e falta, no Brasil, a audiências com deputados responsáveis pela investigação.

Jornal de Notícias

'Micas' deverá ser substituída em breve por outro equipamento

Tuneladora do Metro do Porto com dias contados

Jornal de Notícias

Em Lisboa

Mulher imola-se pelo fogo

Correio da Manhã

Em Paredes

Bando rouba portas e janelas de casas novas

Jornal de Notícias

'Desaparecem' cerca de 700 por ano
Larápios roubam dois carros por noite
As principais cidades do distrito de Braga registam uma média de dois roubos de automóveis por dia. Nos últimos três anos, em Braga, Guimarães, Famalicão e Barcelos desapareceram mais de 2000 carros. Um terço nunca foi recuperado.

Região do Minho

GNR de Póvoa de Lanhoso prendeu seis indivíduos

Vendiam por 90 contos carros roubados no Minho

Jornal de Notícias

Em Fafe

GNR desculpa bando de delinquência juvenil

Jornal de Notícias

O homem que acabou serrado a meio

Escritor inglês converte o hediondo crime do Marão em romance

Jornal de Notícias

Detidas 25 pessoas que podem ser acusadas de terrorismo

Judiciária deitou mão a 'gang' oriundo do Leste

Jornal de Notícias

Ministério da Justiça só recebeu, em 2000, 68 pedidos de apoio

Vítimas de violações e crimes violentos vão receber indemnizações

Jornal de Notícias

Cantanhede levou violência a Tondela

Equipa feminina de futebol agride duas árbitras

Jornal de Notícias

Infarmed encerra laboratório clandestino no Cartaxo

Pátria ilegal

Em Vale da pedra, concelho do Cartaxo, em instalações licenciadas para apoio à actividade agrícola, funcionava clandestinamente um laboratório farmacêutico propriedade da Sociedade Pátria.

O Mirante

No vale do Mondego

Geadas destruiu vinha e batata

Jornal do Fundão

Óbitos neonatais aumentam no distrito de Braga

Taxa de mortalidade infantil é superior à média nacional

Região do Minho

Da Senhora da Hora à Trindade (Porto)

Dois anos sem comboios

Jornal de Notícias

Feira do Vinho de Alpiarça

Animação bem regada

O Mirante

Armada desconhece saída de Gibraltar e local de destino

Submarino nuclear avariado pode passar por Portugal

Jornal de Notícias

Do Alto do MARÃO



José Abreu

'Aguarelas do Brasil' - 500 anos de um grande país

"Deus quer, o Homem sonha, a Obra nasce. Deus quis que a Terra fosse toda uma, Que o mar unisse já não separasse."

(F. Pessoa)

Com este título e o patrocínio de uma grande editora, foi dada à estampa, em dois grossos volumes, a história da chegada dos portugueses àquelas paragens do continente sul-americano há 500 anos, que já passaram - a Odisseia das Descobertas e que Pedro Álvares Cabral, o descobridor daquelas terras, nasceu em Belmonte no ano de 1467, um jovem com trinta anos apenas, comandara uma esquadra que naquele tempo poderia ser considerada uma grande expedição.

Diz a história que foi a 22 de Abril desse recuado tempo da nossa epopeia marítima que foi avistada terra e, no dia seguinte, desembarcava o intemerato navegador em Porto Seguro, hoje Baía de Cabralia, onde se deram os primeiros contactos com a população indígena, a quem dispensaram tratamento humanitário. É assim que se exprime o narrador, brasileiro de nascimento. E, por isso, isento de qualquer sentido hostil à nossa gente.

O festejado navegador, Pedro Álvares Cabral, figura central desta odisseia da nossa História, não viveu muito tempo para desfrutar da satisfação de ver os nossos dois povos de mãos dadas no mesmo evento que fez das duas pátrias um só povo. A morte, na sua ronda sinistra, levou-o a enterrar em Santarém no ano de 1520 com cinquenta e poucos anos.

Daí em diante, nos 500 anos que agora se festejaram no dobrar do milénio, o Brasil fez-se dos mais prestigiados países do mundo. Estivemos lá há 25 anos e voltámos de novo um quarto de século depois. É preciso ver para crer. As cidades cresceram ao ritmo da vida, na mais exuberante prova de actividade daquele povo, que trabalha, baila, se diverte e vive um mundo em movimento, a prometer melhores dias. É preciso ir lá ver como cresce a sua economia, a actividade de que o envolve, o crescimento que fascina os visitantes.

São Paulo, com os seus 17 milhões (de almas) a povoá-lo, é seguramente a maior metrópole da América Latina e uma das maiores do mundo. A sua arquitectura não se inspirou, como aqui, na construção a todo o pano, mas numa harmoniosa conjugação de arvoredo intercalado com as moradias - lindos jardins, preciosas alamedas com árvores e flores por tudo quanto é sítio - dão àquela terra a beleza de que nos fala a terra da promessa.

Fala-se de pobreza, de favelas, de exclusão social. Também há. Mas, de modo nenhum, em maior número do que se vê pelo resto do mundo. Numa cidade com a dimen-

são deste empório de tantos milhões de criaturas à procura de um mundo melhor, são naturais os desníveis que se verificam na sociedade porque nem sempre se podem arranjar empregos para quem chega, habitação para todos que demandam a cidade.

Tudo isso aflige, seguramente, os responsáveis autárquicos de uma cidade como aquela. Mas, a imponência de uma cidade, como é São Paulo, demonstra, sem equívocos, que o Brasil está na primeira linha dos grandes construtores de uma sociedade mais justa e promissora. Falamos de São Paulo como poderíamos falar de outras capitais de qualquer Estado daquele grande país que, indubitavelmente, cresce ao ritmo das ambições do Homem: fazer um mundo melhor para todos.

'Aguarelas do Brasil' é um testemunho da obra feita. Dos valores sociais e humanos que ilustram a sua história e que fazem andar o Brasil na sua economia, na sua cultura, no desenvolvimento do seu bem-estar social. E, aí, quedamo-nos, deslumbrados, a ouvir o seu povo, a rondar os duzentos milhões de almas, a falar a mesma língua, a professar a mesma crença, a viver os mesmos costumes. Um povo alegre e compreensivo a espelhar alegria pela Terra inteira.

Poucos ou nenhuns povos encaram, porventura, a vida com tanta compreensão e tolerância. O seu modo de falar resolve a maioria dos seus diferendos. Contribuirá para esse estado de alma o clima suave que o envolve, as flores que alindam as suas ruas, as suas avenidas, cada sítio aonde se vá, os frutos que enchem lojas e mercados, a fartura que se vê em profusão a prometer pão para todos.

Nem todos terão dessa enorme e cosmopolita cidade a mesma imagem. Também há pobreza, violência. Mas, no cômputo da sua vivência colectiva o saldo é consolador.

'Aguarelas do Brasil' é um repositório da obra realizada. Da sua importância económica e social. Da cultura que o país porfia. Do esplendor de uma terra que se constrói, cada dia, alindada pela Natureza como um deslumbramento de fascínio e sedução.

E, foi assim que o descobridor das terras do Brasil, saído daqui a nove de Março do recuado ano de 1500, a comandar uma frota de onze navios, aparentemente em direcção às índias, como refere o historiador, demandou aquele paraíso na Terra, ao encontro de um povo de que nos orgulhamos e a quem damos a mão a renovar a fraterna amizade de 500 anos, a querermos bem.

Brasil e Portugal, duas pátrias e um só povo que deram as mãos, que se estimam e se respeitam, que comungam de grande parte da mesma história e a festejam, podem sentir-se orgulhosos por terem chegado aonde chegaram e terem construído esta Obra de que todos nos orgulhamos.

A quantos contribuíram para a feitura deste testemunho que "Aguarelas do Brasil" insere em 952 páginas de textos, paisagens, figurantes, personalidades marcantes da história quinhentista, de aguarelas que retratam a vida quotidiana dessa grande metrópole do mundo, é devida uma palavra de louvor pelo seu trabalho, pelo que fizeram para dar às gerações que vão chegando, como muito bem diz o ministro das Relações Exteriores desse grande país, o testemunho do esforço dispendido a construir o que está feito e a incentivá-las para continuar.

'Aguarelas do Brasil', oferta de uma prestigiada unidade hoteleira da Alameda de Campinas, de seu nome L'Hotel, permitiu-nos fazer este apontamento e, porventura, outros que se seguirão, dessa terra e dessa gente de que nos orgulhamos e a quem prestamos a nossa homenagem.

Politiqices

Novo Regulamento Geral do ruído entra em vigor com sanções que podem atingir os nove mil contos
Fazer barulho vai sair caro
Jornal de Notícias

Por causa do polidesportivo
Oposição quer a 'cabeça' do presidente da Junta de Freguesia de Travanca
Correio de Azeméis

Líder do PSD/Porto mantém críticas, mas diz não desejar a presidência do partido
Menezes duvida de Durão Barroso
Jornal de Notícias

Menezes aproveita festa da Distrital para atacar a liderança do PSD
"Vamos mudar Portugal a partir do Porto"
O Comércio do Porto

Na festa do PSD/Porto
Menezes não evita 'presença' de Durão
Jornal de Notícias

Ampliação de espaços permite receber mais alunos
Medicina do Porto abre 325 vagas
Diário de Notícias

Em Penafiel
Campeã (de atletismo) Fernanda Ribeiro na lista do PSD/PP
Jornal de Notícias

Empresários criticam proposta de Ferro Rodrigues
Norte está contra novo projecto TGV
Diário de Notícias

Vergílio Folhadela deixa presidência da Associação Comercial
"Poder central ignora o Porto"
Jornal de Notícias

Estacionamento na baixa do Porto
'Ticketman' ataca outra vez
O Comércio do Porto

O número de casas disponíveis é superior aos sanjoanenses inscritos
Oposição exige entrega das casas
O Regional

Apesar da inflação
Guterres não faz reajustes salariais
Jornal de Notícias

Pessoal do Censos
À espera de pagamento
Correio da Manhã

Freguesia cansada de 'guerrilhas' tem Comissão Cívica
Fajões à procura da paz
Correio de Azeméis

Pela Lei portuguesa
Novas drogas ignoradas
Jornal de Notícias

Veículos de matrículas estrangeiras, desconhecedores da tolerância zero, não escapam à Polícia
GNR caça multas a turistas no IP5
Diário de Notícias

Falta de estacionamento
Trânsito 'mal parado' em Oliveira de Azeméis
A Voz de Azeméis

Crítica do novo presidente da associação para o Estudo e efesa do património Natural e Cultural da região de Aveiro
"IPPAR não funciona"
O Aveiro

Forças pró-ETA perdem metade dos deputados
Nacionalistas moderados reforçam liderança no País Basco
Em Itália, Berlusconi ganha maioria absoluta.
Jornal de Notícias

CORREIO DO LEITOR

É imperioso viver

São três horas da manhã, como é habitual, não durmo e afinal ainda não é de manhã.

Um pensamento profundo invade o meu coração, sem contudo chegar ao fundo de alguma conclusão.

Um mar revolto e estranho, é assim meu coração agitado, descompassado, em constante aflição.

Valho a mim quanto dói na procura de uma esperança, em encontrar mais além o olhar de uma criança.

Não sei bem, mas sinto e penso que é o meu jeito de amar.

E assim pensando digo: que dia bonito o de hoje, que bonito fulgor do mar, a doce brisa refresca os sentimentos, induz-nos à reflexão dos sentidos, ao palpitar do nosso recôndito coração sofrido pelo doce sabor do amargo do passar dos tempos que se transforma em hilariante contentamento do fulgor dos jubilosos anos que o futuro nos reserva, esquecendo a amargura dentro do nosso ser que aprende surpreendentemente a conviver com o infortúnio a par com a alegria adquirida da sã convivência com o amanhã da nossa vida, em ascensão a uma vitória já prometida no embrião materno, embalado pela Divina Majestade e a sua Providência Glorificante e Universal.

Toda a vida é um mistério

Repleto de surpresas

Hereditário ou não

É a grande confusão

Ordenar os pensamentos

É trabalho muito moroso

Carinhoso é decerto

Vantajoso é sem dúvida

Quando o bem estar se instala

Não há nada que o tire

Só Deus dá com alegria

A saúde e o saber

Tirar partido da vida

É uma grande lição

Dons tamanhos e divino

Só de deus eles virão

Se dar é pura alegria

Receber é um prazer

Dar anos e alegrias

É salutar, é viver

Aqui foca o meu recado

Que traduz uma mensagem

Dar e sempre receber

Com alegria e prazer

Sempre assim e assim sempre o contentamento de toda a gente é a alegria de todos nós.

Não pensem no negativo, a vida é sempre cheia de surpresas lindas e inesperadas, deliciosas, surpreendentes, esfuziantes.

Vá lá, entra na onda, deixa-te levar pelo sentimento, corre atrás dos sentidos lindos de encantar. É bom, é tão bom. Não pares, vá lá, sê corajoso, empreendedor, ainda que hesites não fiques estagnado, sê gentil, caloroso, delícia a todos quantos estiverem contigo porque dentro de ti à uma fonte de alegria inesgotável, sempre pronta a fornecer energia calórica e reconfortante.

Elvira Margarida
(Espinho)

DISCURSO DIRECTO

Margarida Gonçalves de Azevedo

'Pílula - a minha melhor amiga'

Há dias chegaram-me às mãos, trazidos da escola por uma filha, uma série de panfletos sobre aquilo que julgo ser o tipo de conteúdo das tão faladas aulas de educação sexual nas nossas escolas. Um desses folhetos tinha o título edificante de 'Pílula - a minha melhor amiga'.

Ao folheá-los, tive a sensação de 'bombardeamento' informativo com regras a adoptar, atitudes a evitar, comportamentos a seguir, para ter relações sexuais «despreocupadas», sem risco de gravidez ou doenças sexualmente transmissíveis. Tive também a sensação de que a ideia a transmitir era que tudo seria cor-de-rosa, desde que se seguissem as instruções. Muitos dos mencionados panfletos vinham até ilustra-

dos com florzinhas, corações e balões, bonequinhos e 'smiles'.

Será isto o que os jovens querem? Uma sexualidade 'light', impessoal e oca, centrada apenas no físico e esvaziada do seu significado mais profundo? Será isto que os pais querem para os seus filhos? E o amor? E o afecto? E a ideia que a relação sexual é o acto físico de amor por excelência e por isso mesmo não pode ser atirado para a vulgaridade nem pode ser comparado com as abelhinhas ou com o galinheiro da vizinha? E o equilíbrio emocional, tantas vezes abalado irremediavelmente por relações precoces, que exactamente por serem precoces nunca irão ser encaradas seriamente como acto de amor e passam a ser apenas a satisfação pessoal de um desejo físico? Será que queremos que os nossos filhos pensem que uma relação sexual é só isso? O que lêem nos panfletos e aprendem na escola? Como é possível dizer que jovens em plena adolescência poderão estar 'preparados' para terem relações sexuais? Vamos tratar de assuntos sérios com seriedade e então temos que reconhecer que a nossa sociedade (todos nós), através dos meios de comunicação mais variados nomeadamente a televisão com programas que bradam aos céus -, através do modo como se tem abordado este tema, incita os jovens a queimar etapas, a passar por cima de tudo o que não é imediato nem satisfaz na hora. Agindo assim estamos a esconder aos nossos filhos muito do que é belo e transcendente na vida, estamos a vedar-lhes o acesso a instrumentos com que se constrói a felicidade e a alegria de viver e sendo assim, estamos a ser seus carrascos.

PONTOS DE VISTA

Maria Fernanda Barroca



É com mel que se apanham as moscas...

Era um casal feliz; as discussões eram poucas e até podiam ser nulas se a mulher não tivesse um defeito que exasperava o marido. Enquanto ele era escravo do relógio, ela não primava pela pontualidade.

Se tinham de sair em passeio o marido esperava habitualmente uma boa meia hora; às refeições a mesma coisa - naquela casa nunca se ia para a mesa a horas, ou porque a comida não estava pronta ou porque a mulher ainda não tinha acabado de se arranjar.

Nestas ocasiões ou outras pelo mesmo motivo o marido tinha sempre uma maneira áspera de reagir - "não tens horas para nada...; estou farto de esperar...; cada vez estás pior e eu começo a perder a paciência...", etc. A verdade é que nada resultava e a mulher não se emendava.

Um dia, num dos tais em que a paciência para esperar estava a esgotar-se, o marido teve uma ideia e pensou para consigo:

vou mudar de tática. Melhor o pensou melhor o fez.

Combinaram sair e ao fim do marido estar à espera meia hora a mulher chegou. Em vez dos remoques do costume o marido disse amavelmente - "Que bem te fica esse vestido, vens muito bonita!"

Num dia em que o marido teve de esperar mais de 15 minutos pelo almoço, a conversa não azedou, mas versou sobre o tema da qualidade da comida - "A sopa está uma especialidade e este frango que preparaste está uma delícia!"

Quando um dia o marido teve de esperar mais de uma hora por um fato passado a ferro que precisava para levar a uma reunião da empresa, em vez de um ataque de fúria a mulher ouviu: "Parece novo tão bem brunido está o fato; vou fazer um figurão. Virando-se para a mulher disse-lhe: havias de ver como alguns colegas meus se apresentam; o fato todo enrugado e a camisa na mesma; eu penso logo na diferença que tu fazes dessas mulheres..."

A mulher começou a ficar muito surpreendida e como prova de boa vontade e correspondência a tantos galanteios, tentou modificar-se. Quando o marido dizia que queria sair, ela perguntava logo a hora e só se atrasava uns cinco minutitos... A hora das refeições passou a ser quase sagrada e a mulher aparecia sempre convenientemente arranjada: começava mais cedo a cozinhar para ter tempo de tratar dela. E com o tempo a pontualidade passou a ser uma das suas características. E porquê? Porque o marido pôs em prática o ditado popular: "Não é com vinagre que se apanham moscas". O que as discussões e zangas não tinham conseguido, foi alcançado com uma certa manobra - o elogio e o apreço, neste caso "o mel que apanha melhor as moscas".

CGR
AMI 1817

Consultadoria, Gestão e Mediação Imobiliária

964 241 942
966 344 404
966 116 732

NOVOS

T1 - GRIJÓ

LAREIRA, GARAGEM, ARRUMOS, C/ 70 M2. 11.200 C.

T1 - S. F. MARINHA

GARAGEM FECHADA, RECUPERADOR DE CALOR

T2 - ESPINHO

ÓPTIMAS ÁREAS, AQUECIMENTO, LAREIRA, GARAGEM, ARRUMOS, VIDROS DUPLOS

T3 - ESPINHO

R. 26. ÚLTIMO ANDAR, GARAGEM, FRENTES NASCENTE E POENTE

T4 - ESPINHO

JUNTO AO LICEU, C/ 170 M2, 3 FRENTES, AQUECIMENTO, VIDROS DUPLOS

T4 DÚPLEX - ARCOZELO

GARAGEM, ÓPTIMAS ÁREAS, EXCELENTES VARANDAS

MORADIA T3

TRIPLEX - S. F. MARINHA
RECUPERADOR DE CALOR, ASPIRAÇÃO CENTRAL, TERRAÇO, JARDIM C/ CHURRASQUEIRA, SALÃO NA CAVE, GARAGEM PARA DOIS AUTOMÓVEIS

ESPINHO

T1, T2, T3 E LOJAS
NO CENTRO DE ESPINHO
(JUNTO À AV.º 24)

USADOS

ESCRITÓRIO - ESPINHO

POSSIBILIDADE DE ARRENDAR

LOJA - ESPINHO

R/C, C/ VESTIÁRIO, WC, ARMAZÉM NA CAVE C/ 45,3 M2

T1 - ANTA - ESPINHO

MOBILADO, AQUECIMENTO, VIDROS DUPLOS, EXCELENTES ÁREAS. BOM PREÇO.

T1 - ESMORIZ

ARRUMOS, GARAGEM

T2 - S. F. MARINHA

AQUECIMENTO CENTRAL, ARRUMOS, GARAGEM, CAIXILHARIA DUPLA. 19.500 C.

T2 RECUADO - ESPINHO

PERTO DA R. 19, LAREIRA, EXCELENTE MARQUISE.

T2 - ESPINHO

JUNTO À POLICLÍNICA, LAREIRA, 2 LUG. GARAGEM, EXCELENTE LUMINOSIDADE.

T2+1 - NOGUEIRA

EXCELENTES QUARTOS, GARAGEM, LAREIRA, ELECTRODOMÉSTICOS

T3 - ESPINHO

AV.º 31 - 120 M2, ÓPTIMO ESTADO, COZINHA MOBILADA, ARRUMOS, GARAGEM. 23.000 C.

ANDAR MORADIA ESPINHO

JUNTO À BP, EXCELENTES ACABAMENTOS, LAREIRA, GARAGEM FECHADA PARA DOIS AUTOMÓVEIS

UM BOM DIA,
UM BOM NEGÓCIO.
BONS NEGÓCIOS
TODOS OS DIAS!

www.cgr-consultores.com

Estado de Direito

Os atropelos aos princípios por que se rege o Estado, em Portugal, levam, quantas vezes, personalidades de reconhecida projecção a denunciar a ausência, neste país, de um verdadeiro Estado de Direito.

Importa, a todas as luzes, que quem de direito reaja por forma a que as agressões de que padece o Estado de direito com graves riscos para os cidadãos se sustem e a legalidade democrática retorne, sem detença.

O anúncio do ministro da Administração Interna de ilícitos de mera ordenação social por presunção, nem sempre ilidível, a propósito da velocidade nas auto-estradas, com portagens reais e corredores via verde, roça as raiais do inverosímil e é um atentado a princípios e regras estruturantes do Estado de Direito e de direitos, liberdades e garantias fundamentais reconhecidos aos cidadãos e tutelados pela Constituição e pela lei.

As infracções por estimativa põem em causa princípios alicerçantes do sistema

jurídico penal e contra-ordenacional.

E à tutela da posição jurídica de cada um e de todos ante actividades invasivas das privacidade, que grassam um pouco por toda a parte, não pode o Estado opor razões próprias (por meritórias que sejam...) para se afastar do objectivo primacial da salvaguarda da reserva da intimidade pessoal que se não pode descurar.

O artigo 35 da Constituição Portuguesa nem sempre é recordado. Mas é mister não olvidar os seus termos:

1 - Todos os cidadãos têm o direito de acesso aos dados informatizados que lhes digam respeito, podendo exigir a sua rectificação e actualização, e o direito de conhecer a finalidade a que se destinam, nos termos da lei.

2 - A lei define o conceito de dados pessoais, bem como as condições aplicáveis ao

seu tratamento' automatizado, conexão, transmissão e utilização, e garante a sua protecção, designadamente através de entidade administrativa independente.

3 - A informática não pode ser utilizada para tratamento de dados referentes a convicções filosóficas ou políticas, filiação partidária ou sindical, fé religiosa, vida privada e origem étnica, salvo mediante consentimento expresso do titular, autorização prevista por lei com garantias de não discriminação ou para processamento de dados estatísticos não individualmente iden-

tificáveis.

4 - É proibido o acesso a dados pessoais de terceiros, salvo em casos excepcionais previstos na lei.

5 - É proibida a atribuição de um número nacional único aos cidadãos.

6 - A todos é garantido livre acesso às redes informáticas de uso público, definindo a lei o regime aplicável aos fluxos de dados transfronteiras e as formas adequadas de protecção de dados pessoais e de outros cuja salvaguarda se justifique por razões de interesse nacional.

7 - Os dados pessoais constantes de ficheiros manuais gozam de protecção idêntica á prevista nos números anteriores, nos termos da lei."

Não se pode ceder neste como em outros aspectos.

É que "grão a grão enche a galinha o papo!"

De grau em grau, a degradação atingirá irreversivelmente o edifício do Estado de Direito.

Ainda estamos distantes do que ocorre em alguns países em que Portugal pontificou em outros Continentes.

Em um país de África, cujo nome nos abtemos de revelar, curiosíssima situação se viveu na redacção de um jornal.

O seu director, por inadvertência ou afrontamento ao sistema, deixara acumular multas por estacionamento indevido.

Julgado no tribunal da circunscriçã

DEFESA DO CONSUMIDOR

Mário Frota*



respectiva, o juiz, sem formação jurídica de base, ao estilo dos juizes leigos, foi implacável e sentenciou:

"Prenda-se o dr. . Se não for encontrado, prenda-se a sua mulher!"

O meirinho levou a papel. Bateu a porta da redacção do jornal. A secretária do director do jornal, visado na sentença abriu a porta e perguntou-lhe ao que ia.

Ao que o oficial de diligências indagou: "O doutor V...?". E ante a negativa, tornou: "Você é que é a mulher do doutor?"

"Não, eu sou a secretária", foi a respos-

ta. Sem qualquer compasso de espera, o executor do mandado disparou: "É a mesma coisa! Se a mulher não está, vai você mesmo!"

E, ao dar-lhe voz de prisão, agarrou nela e levou-a em cumprimento do mandado!

Ainda não chegámos a desaforos tais, mas pelo andar da carruagem...

Seria interessante que reflectissemos em torno de semelhantes exemplos.

Para que se reconduzíssem as coisas ao Estado de Direito sempre que haja veledades ou a irresistível tentação de afrontar ou desvirtuar.

Há por aí atropelos de monta.

Seria saudável que houvesse também algum siso... por parte dos detentores do poder. Para preservar o essencial das coisas e garantir o estatuto das pessoas.

'Euro 2004', ou as incertezas do 'Euro' para Portugal

"Depois do barco ir ao fundo, todos saberão como é que ele poderia ter sido salvo..." - anónimo.

Naturalmente tenho tentado manter-me calmo, observante, mas sobretudo preocupado com tudo que se está a passar em torno da dinâmica de arranque para o 'Euro 2004'. Calmo, porque isso me dá lucidez para uma mais correcta análise crítica. Observante e, como cidadão filho de boa gente, sinto que devo estar atento a todas as 'movimentações', quer de natureza política, de índole financeiro ou de carácter desportivo, conducentes para que este designio seja concretizado.

Em torno do 'Euro 2004' irão movimentar-se muitas coisas que nos dizem respeito. Primeiro, porque estarão em jogo verbas astronómicas e queremos saber, donde sai esse dinheiro, para onde vai, quem o controla, e quais os objectivos a atingir. Sim, porque quando se fala em dinheiro, ele até também é fruto do nosso contributo sob a forma de impostos.

Qualquer cidadão deste Portugal, sabe que há muitas carências em áreas do nosso desenvolvimento e, e então quando somos confrontados com obras desta envergadura, surgem algumas dúvidas, por muita gente responsável, se Portugal se deverá afirmar como um Estado, credível através deste tipo de investimentos. Os responsáveis pela governação do meu país, tem a obrigação de tornar claro os verdadeiros

intuitos porque estarão a dar prioridade ao 'Euro 2004', quando se sabe que Portugal tem outro tipo de necessidades, para um verdadeiro crescimento económico sustentado.

Eu não quero acreditar no panorama actual, que se prende com o arranque deste evento relacionado com a área do futebol. Governantes, ex-governantes, dirigentes federativos, directores associativos, órgãos directivos dos clubes de Futebol, autarcas, e até responsáveis de partidos políticos, estarão a dar-me motivos para que eu duvide da seriedade e competência de quem conduz esta realização do 'Euro 2004'.

Gosto muito do futebol, fui praticante e dirigente desportivo, mas acima de tudo, considero-me um cidadão responsável e disposto a não deixar passar em claro, as matérias que dizem respeito a toda a comunidade, e de medidas aplicadas porão em causa o nosso bem-estar. A chamada indústria futebolística, tem a obrigatoriedade de ter orçamentos, em que as receitas cubram as despesas. Não venham os presidentes dos clubes, com a habitual justificação de que os clubes 'substituem' o Estado em áreas da sua esfera de competências. O país não é só futebol e não deveremos afirmarmo-nos como Nação desenvolvida, deste modo. Portugal, deverá sim, é afirmar-se como um País de economia competitiva, de produtividade elevada, com um bom Serviço Nacional de Saúde, com uma baixa inflação, com um Ministério da Educação a dar respostas concretas aos jovens, com boas políticas em questões de protecção do Ambiente, com melhor Justiça, com mais e melhor Segurança dos cidadãos, com políticas que não incentivem o despesismo das famílias, etc. Enfim, o que os Portugueses querem é gente competente á frente da governação.

VARANDA SOBRE O UNIVERSO

Adérito Santos



Tenho que confessar, de que há 'coisas' que me estarão a meter nojo, nesta fase para o arranque do 'Euro 2004'. É verdade, sinto-me mal porque vejo um conjunto de situações, que tocam, não só a minha sensibilidade de cidadão mentalmente equilibrado, como a de toda e qualquer pessoa minimamente responsável do meu país. Vamos então ao que me estará a enojar; isto é, o que pensarão os portugueses sensatos sobre clubes de futebol que não pagam os impostos, mas tem 'disponibilidades' para comprar jogadores por milhões de contos? E, que dirá o cidadão que trabalha e paga os seus impostos e vê que o Estado não quer ver as situações escandalosas sobre o estado das finanças dos clubes de futebol? Pior, o Estado não é capaz de fazer cumprir as leis que determina nesta área. E, que me dirão os portugueses sobre a ideia de um autarca que se propõe financiar um Estádio Municipal com os dinheiros dos munícipes? Não será porventura eventualmente chocante que um ex-Secretário de Estado, até conotado com uma Fundação que teve que ser extinta, possa aparecer agora ligado a uma SAD dum clube da capital? Bem, isto leva-me a pensar, e concluir, porque é que não terão sido tomadas medidas que obrigassem esse clube da capital a satisfazer as suas obrigações perante o Fisco.

Não compreendo, e custa-me perceber, porque é que o poder político se 'agarra' tanto ao futebol, para se projectar na vida pública. Será por falta de capacidade e competência, e não serem suficientemente inteligentes para perceber que Portugal tem outras prioridades do seu desenvolvimento como Nação europeia? Não entenderão os políticos que estão á frente da

'coisa' pública, de que o 'Euro 2004' não nos tirará da cauda da Europa no essencial?

Olhem, políticos activos do meu país não estranhem os níveis de abstenção e aumento de eleições para eleições. Culpa primeira é vossa, ao actuarem como actam perante os verdadeiros problemas que afligem as populações.

Falta tanta coisa importante para que Portugal seja uma Nação credível e credibilizada, mas receio que, com a qualidade de muitos políticos que temos, teremos ainda pela frente um longo percurso para alcançarmos os níveis de desenvolvimento da restante Europa. Não, não sou catastrofista, como poderá dizer Sua Excelência o Primeiro Ministro. O que eu sou, é um cidadão responsável e preocupado, não só com a comunidade, como com o futuro das próximas gerações. O que me parece é que o Governo pensa, "quem vem atrás, fecha a porta". Egoísmo e hipocrisia, servem para definir as atitudes que, privilegiando o que parece politicamente correcto, esquecem o que de importante e prioritário, o Estado teria que resolver.

Este artigo é com certeza um desabafo, mas eu não ficaria de bem com a minha consciência se não alertasse a sociedade civil para o que se perspectiva em volta do 'Euro 2004'. E, ainda a procissão vai no adro. Depois falaremos sobre as derrapagens de contos, e mais uma vez a culpa morrerá solteira. Ou, não morrerá, e os portugueses dirão basta a tão má forma de investir no domínio público? Bem, meus amigos concidadãos deste país, se não denunciarmos, não criticarmos, não actuarmos, então teremos o Portugal que merecemos. Pelo menos eu, tentarei tudo para que haja uma melhor visão estratégica para o desenvolvimento sustentado para todos.

A última reunião da sessão ordinária de Abril da Assembleia Municipal de Espinho ficou marcada pela apresentação da informação escrita do presidente que entre os muitos assuntos tratados, fez questão de responder às dúvidas dos vogais em relação à verba despendida nas viagens ao Brasil, sublinhando que as actividades para os idosos são para manter, "caso fique por cá".

Garantia de José Mota

Viagens ao Brasil "são para repetir"

Um dos pontos de ordem da última reunião da Assembleia Municipal referiu-se à informação escrita do presidente e José Mota marcou presença para responder a algumas questões levantadas pelos vogais em relação às viagens ao Brasil e a outros assuntos abordados na discussão da conta de gerência de 2000.

O bem estar dos idosos, segundo José Mota, "foi e continua a ser uma prioridade do executivo, até porque tudo o que fizermos é pouco, tendo em conta o contributo que eles já deram à sociedade", pelo que não teve qualquer problema para as viagens ao Brasil, que tanta polémica têm levantado. Assim, o projecto estava orçamentado em 45.800 contos, embora não se saiba o valor real gasto, já que as contas ainda não foram fechadas.

Apesar da verba, o autarca garante que esta é uma aposta para continuar e depois das viagens de três dias que estão a ser efectuadas e que levam os idosos à Covilhã, Fátima e Oeiras, para o próximo ano, "se cá continuar, quem ainda não foi ao Brasil vai poder ir e aqueles que já foram terão a possibilidade de visitar a Madeira. Além disso, todos eles puderam subir o Rio Douro de comboio, além de participarem em muitos outros convívios que pretendemos organizar".

José Mota justifica-se: "Não é justo frustrar as expectativas destas pessoas, pelo que tudo farei para que estas actividades aumentem".

Outro assunto que é referido sempre que se fala de verbas é a Associação de Desenvolvimento do Concelho de Espinho (ADCE) e o

autarca espinhense mostrou-se indignado com "pessoas sem escrúpulos que lançam nuvens negras sobre um projecto que tem sido de grande importância para o concelho e que é permanentemente fiscalizada, funcionando de forma eficaz e exemplar".

Obras feitas e a fazer

Mas a reunião iniciou-se com alguns esclarecimentos de Rolando de Sousa que haviam ficado pendentes da última reunião e só depois foi aberto o penúltimo ponto da ordem de trabalhos da sessão ordinária de Abril com a intervenção de José Mota.

O autarca começou por lembrar o inverno rigoroso que provocou estragos nas estradas do concelho, garantindo que "estão a ser elaborados projectos e lançados concursos e temos esperanças de sermos contemplados com alguns apoios aos quais nos candidamos".

Mas o edil acrescenta que a renovação das estradas não se deve apenas ao mau tempo, "é um processo que se encontra em desenvolvimento, que já contemplou muitas vias e vai contemplar outras. No entanto, o orçamento não é elástico e estas reparações têm um custo avultado".

José Mota explicou que "o estudo para a requalificação urbana da cidade, da Avenida 24 para baixo, que deve ser feita de forma faseada para não criar problemas aos comerciantes, está praticamente concluído; o estudo está praticamente pronto e em breve deve ser assinado o contrato-programa com o Ministério do Ambiente para a construção do passeio à beiramar central (entre a Rua 23 e a Fábrica Brandão Gomes); estão adjudicadas as obras de pavimentação da Rua da Igreja (Anta) e da Rua dos Combatentes (IdanhaGrijó); estão também previstas intervenções em Silvalde e Paramos, assim como a

construção das ruas paralelas à Avenida 32 e o arranjo urbanístico da zona circundante à escola da Marinha n.º 2.

Pousada da Juventude

Está também em negociação com a Secretaria de Estado da Juventude a possibilidade de construção de uma Pousada da Juventude no concelho, "infra-estrutura que além de atrair jovens durante a época balnear serviria de apoio aos equipamentos desportivos já existentes", justifica José Mota.

Quanto à época balnear, já está a ser preparada e o edil espinhense refere que a população pode esperar um conjunto de eventos patrocinados pela autarquia que vão do Festival Internacional de Folclore até ao Festival Internacional de Música, passando por actividades desenvolvidas pelo Comando da Região Militar Norte, por

um congresso que vai reunir 600 pessoas ligadas às televisões de toda a Europa, ente outras actividades viradas para o lazer.

As obras no Bairro da Ponte de Anta, nomeadamente na escola e no melhoramento dos acessos; a reparação da Praça junto ao Casino e ao Hotel PraiaGolfe, que deve começar em breve; a consignação das empreitadas para instalação de ramais de saneamento; o trabalho desenvolvido nas escolas primárias e a colaboração mantida com as escolas preparatórias e secundárias, são outras questões em destaque, segundo o presidente espinhense.

"São ainda de referir o projecto do Fórum de Arte e Cultura de Espinho (FACE) cuja construção está em bom ritmo, a escola da rua 23 que está praticamente concluída; o projecto da Biblioteca que foi reformulado, a candidatura para a construção de uma piscina na parte

nascente do concelho, o estudo prévio para o Mercado Municipal que está pronto e o anteprojecto que se encontra em análise.

Enterramento dentro do prazo

O enterramento da linha é um assunto que reocupa os vogais, mas José Mota garante que "o projecto está a desenvolver-se, embora, sendo de grande envergadura e com custos elevados, anda serenamente, mas de forma eficaz".

Convicto de que "se nada de grave ocorrer, em Junho será lançada a obra", o autarca mostra-se satisfeito com a atitude da REFER e do Ministério do Ambiente "empenhados em manter a obra dentro dos prazos".

Nesta reunião encerrou-se a ordem de trabalhos com a aprovação das actas as últimas quatro reuniões, mas a sessão não terminou sem que o público, em especial os moradores do Lugar da Quinta, em Anta (ver caixa) volta-se a reivindicar para si o protagonismo.

Houve ainda tempo para ouvir o agradecimento de Américo Oliveira à autarquia e a José Mota pela "maravilhosa viagem ao Brasil que fiz na companhia de mais de 149 idosos e que me permitiu sair da solidão", sublinhando 2ª importância da presença assídua e preocupada e reconfortante do presidente "na mesma".

Alberto Costa agradeceu, desta feita a Rolando de Sousa, a colocação de iluminação do Lugar de Além-do-Rio (Anta), aproveitando para lembrar que existe aí um areal clandestino que provoca grandes problemas, situação que a câmara prometeu resolver há mais de uma ano".

População da Quinta na Assembleia Municipal Protesto continua

O protesto da população da Quinta, em Anta, ainda relacionado com o corte da Rua do Pinhal, continua e os moradores fizeram questão de marcar presença, enchendo por completo a sala na última reunião da Assembleia Municipal, de onde não saíram satisfeitos, apesar da garantia dada pelo presidente da Câmara, José Mota, de que a questão resolvida.

Com a sala cheia, o vogal Jorge de Carvalho foi o primeiro a abordar o assunto, questionando José Mota sobre a atitude que seria tomada em relação à recomendação aprovada por unanimidade na Assembleia de Freguesia de Anta.

José Mota revelou que há poucos meses atrás a câmara recebeu um abaixo-assinado pedindo o encerramento do caminho em causa, pelo que se mostra surpreendido com as actuais reivindicações apresentadas, embora reconheça que "as pessoas possam não ser as mesmas ou que a situação tenha evoluído".

Tendo em conta o quadro actual, o autarca sublinha que "a questão deve ser

equacionada e tratada, embora a obra que esta a ser feita no local se baseie num projecto que pretende tornar a zona mais atraente, mas que não visa tapar o acesso para peões, este apenas foi temporariamente cortado".

Assim, "o acesso vai manter-se, mas em outras condições, com um passeio, sinalização adequada e melhores condições, embora o caminho não estivesse previsto e seja ilegal e para que seja encontrada uma solu-

ção equilibrada o vereador Manuel Rocha vai falar com os moradores".

Manuel Rocha, explica que tomou conhecimento das actuais reivindicações através de um morador e que só na Assembleia Municipal teve conhecimento do número de pessoas afectadas, pelo que está disposto a "analisar seriamente a questão, embora não seja necessário dramatizar o caso".

O vereador está aberto ao diálogo, mas lembra que o local apresenta vários pro-

blemas: "Uma escadaria não permite o acesso de deficientes ou de um carro de bebé, pelo que a melhor solução será uma rampa, mas também esta solução pode não ser segura já que a mesma teria de ser muito íngreme, ou o percurso mais longo".

"Além disso, existe o perigo acrescido de ser utilizada por jovens com skates ou trotinetes já que dá acesso directo a uma via pública com muito trânsito onde os veículos circulam a grande

velocidade", acrescenta.

Fernando Fernandes, presidente da Junta de freguesia de Anta há 18 anos atrás, quando a variante à Rua 19 foi aberta e Laurentina Sousa, uma das moradoras afectadas, foram as vozes que se fizeram ouvir, sublinhando que a população sentiu como "uma afronta o corte do acesso, em especial porque não fomos ouvidos".

A moradora lembrou que "senhoras de idade e crianças têm de andar de gatás pelas pedras acima, pelo que se houver algum acidente a responsabilidade é da câmara e da junta, pois nós avisamos a tempo e horas".

Sandra Soares

CASIMIRO DE ANDRADE

MÉDICO DENTISTA

Consultório: Rua 22 (Junto à Câmara)
Telef. 227344909

Dr. Lima Ribeiro

Médico

Especialista de Clínica Geral

Consultório: Rua 23, n.º 344 - 2.º C
Telefs.: 22 734 88 46 ou 96 235 37 45

HOTEL CANINO

Escola de Treinos

OBEDIÊNCIA • GUARDA
PROTECÇÃO

SE VAI DE FÉRIAS
FAÇA JÁ A SUA RESERVA

Rua do Lavrador, n.º 47 - Cardielos - Rio Meão
4520 Sta. Maria da Feira • Telef. 256 784 005 • Tlm. 919 651 821



"Anda na boca de todos a falta de produtividade em Portugal. Esta falta de produtividade está a creia-nos grandes e sérios embaraços na nossa relação europeia". Ludgero Marques, da AEP, colocou assim 'o dedo na ferida' da conjuntura nacional nos parâmetros sócio-económicos, perante empresários, professores e (ex-)alunos - no décimo aniversário da ESPE -, que ainda lhe escutaram: "O Governo está consciente das dificuldades que atravessamos, mas nada faz para alterar a realidade. Portanto, mal de nós seria se não estivesse consciente..."

Ludgero Marques sem contemplações no décimo aniversário da ESPE

"Anda na boca de todos a falta de produtividade em Portugal"

Lúcio Alberto (texto)
Nuno Alves (fotos)

Entre vários convidados figurava Ludgero Marques no jantar-convívio realizado quinta-feira, no Praiagolfe Hotel. A ESPE - Escola Profissional de Espinho convidara neste reconhecimento público da interligação com o sector empresarial um dos expoentes - o presidente da Associação Empresarial de Portugal (AEP).

Ludgero Marques fez então questão de abordar umas das questões mais pertinentes da actualidade (real) (inter) nacional. "Uma das principais realidades que é facilmente constatável a partir dos dados que conhece-

mos é a produtividade no nosso país que é significativamente inferior em relação aos nossos parceiros europeus da actividade económica. Esta baixa produtividade e a sua manifesta evolução lenta quando estamos a concorrer com patamares altos tem as suas consequências. Pouco tem crescido a taxa mais baixa que há na Europa e que infelizmente é a nossa. São dados que podem ser trágicos para a economia portuguesa e para o próprio bem-estar dos portugueses. Muitas razões concorrem para este estado de coisas, mas para que as empresas sejam competitivas necessitam de trabalhadores qualificados."

O presidente da AEP cri-

tica, recorrendo a comparações com outrora, a actualidade... "As escolas em Portugal, ao nível do ensino secundário, não oferecem as condições julgadas ideais. Antigamente, Portugal tinha ensino universitário e técnico, onde se podiam recrutar quadros técnicos especializados, tanto no sector fabril, como no comercial ou no de serviços. Agora, as empresas enfrentam enormes dificuldades em recrutar pessoal qualificado, com reflexos evidentes na pro-

ductividade. A situação é quase insustentável e não se apresenta de quem governa um rumo para inverter a situação. No actual estado de coisas assiste-se a um processo que conduz a uma ruptura. Minimizar as carências técnicas não se tem traduzido em resultados palpáveis. Com a criação das escolas profissionais foi dado um passo, mas ainda é insuficiente. O Estado continua ser sobranceiro e autista no que diz respeito às questões do ensino e da educa-

ção, demonstrando patentes dificuldades de dialogar com as empresas e, por vezes, com as próprias escolas."

Numa referência elogiosa à ESPE... "O ensino profissional é uma pedra angular do edifício empresarial. É uma condição indispensável da construção das bases da produtividade. A ESPE tem a capacidade de ter as condições e de conhecer as empresas, a realidade das empresas e adaptar-se com a rapidez necessária a essas

próprias necessidades."

Valdemar Martins traça o perfil da Escola Profissional de Espinho

Numa oportuna e sucinta retrospectiva, o responsável máximo e principal mentor da ESPE, Valdemar Oliveira Martins, sublinha que "ao longo deste dez anos sentimos que os empresá-



FLASHES

Foto Vitor Lancha

No programa de saúde oral de 2000 da Escola de Esmojães (Anta) foi detectado um aumento do número de cáries pelo que a Associação de Pais, com a colaboração de uma médica e uma enfermeira do Centro de saúde, organizou uma acção de esclarecimento sobre higiene dentária e cuidados com a alimentação destinada aos pais e encarregados de educação. Entretanto, decorre na próxima sexta-feira, nas instalações da escola, uma Assembleia Geral desta associação.



A ESPE e a Associação Comercial de Espinho outorgaram um protocolo de cooperação, sob o testemunho de Ludgero Marques e do vereador António Canastro



os estão connosco e sentimos também que têm a consciência de que a Escola Profissional de Espinho se direcciona para as necessidades de técnicos intermédios para as empresas".

Nesta conformidade, "a filosofia do nosso projecto educativo ao longo destes dez anos tem sido precisamente esta: primeiro, os alunos estão no centro da nossa razão de ser; segunda razão de ser, os empresários".

"E é portanto esta simbiose de alunos/empresários que justifica a razão da existência da nossa escola", acrescentaria.

A razão desta década... "Obviamente que dez anos parece pouco tempo. E efectivamente é pouco tempo. Uma década passa depressa, mas é tempo suficiente para nós termos nas nossas empresas, no mundo empresarial e no tecido económico português técnicos de qualidade, gestores de grande valor e, mesmo, empresários de sucesso. E, de facto, esta realidade - eu diria este produto - é algo que nos anima e motiva a prosseguir

com o nosso projecto."

A Escola Profissional de Espinho "nasceu de uma forma interessante, de uma extensão, de um sonho do Externato Oliveira Martins, do respectivo Centro de Formação."

Valdemar Oliveira Martins recorda os momentos que antecederam e influenciaram a projecção da ESPE:

"Quando o Estado lançou o desafio à sociedade portuguesa para com ele criar o sistema de ensino profissional, e como eu já era um homem da educação/formação, quis também aderir a este projecto. E o acaso quis que, numa tarde soa-lheira de Março de 1990, eu juntamente com a minha mulher e alguns dos meus filhos cruzássemos com o director responsável a nível nacional pela criação e expansão do ensino profissional em plena Avenida da Liberdade, no Porto. E apresentei ali mesmo a minha resposta à proposta estatal. Passados três/quatro dias reunimos e ele desafiou-me a criar um projecto de raiz e esse projecto nasceu e de facto cresceu."

Numa análise à actividade exercida e desenvolvida até então... "O projecto

não tem a dimensão que eu gostaria que tivesse, porque o Estado não tem permitido a expansão profissional. Na dimensão possível, procuramos ter um ensino de qualidade; procuramos ter um ensino ajustado às necessidades das empresas; procuramos ter um projecto inovador e desenvolvemos esforços para fazer o melhor. Modéstia à parte, acho que temos trabalhado muito; acho que temos o melhor possível, pese embora algumas vicissitudes por que passou o ensino profissional. Eu diria vicissitudes essas que são mais o preço do seu sucesso que propriamente os problemas que o ensino tem causado."

E que ensino? "Obviamente que é um ensino de qualidade, permanente ajustado ao dinamismo empresarial, ao dinamismo da própria ciência e da própria tecnologia. É um ensino que tem uma gestão privada e tem a flexibilidade suficiente para um ajustamento para permanentemente responder e acompanhar toda esta dinâmica económica e social."

No convívio comemorativo do décimo aniversário da Escola Profissional de

Espinho "temos também aqui presentes ex-alunos diplomados da nossa escola, homens e mulheres de sucesso, já inseridos na vida activa; alguns até são empresários. São as nossas flores, são de facto uma razão de ser da nossa existência. Isso leva-nos a formalizar a nossa associação dos diplomados que felizmente já tem 'vida' e já funciona, faltando apenas a escritura notarial. Mas é um passo importante para fidelizarmos cada vez mais e termos connosco os nossos diplomados, as pessoas que passaram pela nossa casa."

As comemorações da efeméride da ESPE não se circunscrevem apenas a um jantar-convívio... "Concursos literários e outras acções pedagógicas" num programa vasto e aliciante que "irá culminar com o lançamento de um livro do décimo aniversário, um livro que no meu entender será um momento historiográfico de relevo, de valor que a sociedade com certeza irá relevar em termos futuros."

Um evento assinalado ainda por um significativo leque de protocolos, com destaque para um rubricado com a Associação Co-

mercial de Espinho. "Quando aos cem protocolos que inicialmente nos propusemos celebrar nesta época festiva para a Escola Profissional de Espinho, há que salientar que atingimos plenamente", superando as expectativas, "com 122 protocolos" assumidos com empresas do concelho e de outras regiões, nos mais diversos quadrantes. "Foi uma meta a que nos propusemos e um esforço que os coordenadores responsáveis dos diversos cursos fizeram para desta forma se revitalizar e dar forma mais coesa a relação entre a escola e as empresas."

Valdemar Oliveira Martins aproveita a oportunidade para realçar:

"O nosso projecto está vertido para as empresas. Existe por um lado no nosso entendimento um alfofre de empregabilidade constituído pelas empresas e um alfofre de formação de quadros intermédios. Torna-se necessário, no meu entender, o reforço mais forte da simbiose entre estes dois alfobres, centros de acção e formação por excelência."

Por isso, "as empresas ocuparam o centro da nossa existência, merecendo um

capítulo muito próprio."

Valdemar Oliveira Martins rasga, entretanto, o futuro...

"A Escola Profissional de Espinho desde muito cedo que criou um Conselho Consultivo que tem sido de uma grande importância na contínua renovação dos currículos e cursos. E face a este reforço de parcerias entre a escola e o mundo empresarial, nós vamos em breve criar não apenas um Conselho Consultivo, mas mais Conselhos Consultivos específicos para as diversas áreas de formação. Estou a pensar num Conselho Consultivo para área de hotelaria e turismo, um Conselho Consultivo para a área das Ciências e da Comunicação e um Conselho Consultivo para a área da electrónica e da informática. Porque não se entendemos que as empresas têm muito a dar à escola, têm um 'know how' que a escola não deve subestimar. E porque a escola como centro de formação que é e de educação não se preocupa apenas com formação profissional dos nossos alunos, mas cima de tudo com a sua formação integral, em termos da própria postura e da educação."



FLASHES

Fotos Vitor Lancha

As actividades do Centro de Convívio da Junta de Freguesia de Espinho 'não param' e na passada sexta-feira os seus utentes tiveram a oportunidade de apreciar a actuação de um grupo de músicos da Academia de Música



Nuno Lacerda Lopes faz parte da equipa do mágico Luís de Matos há vários anos, conheceram praticamente no início da carreira do segundo e foram construindo uma amizade que dura há 12 anos.

O arquitecto conta que teve "o privilégio de o conhecer numa viagem de Lisboa para Coimbra em que lhe dei boleia, nessa viagem trocamos ideias e surgiu o convite para o ajudar a desenvolver o projecto que ele tinha em mente: queria ser um grande mágico".

O convite original foi aceite não só pela amizade que já unia estes dois quase desconhecidos, mas também porque a vontade de Luís de Matos mostrava de desenvolver um projecto de vida como mágico, quando ainda era professor na Escola Superior Agrária, impressionou o arquitecto espinhense.

A partir daí a dupla foi desenvolvendo determinado tipo de acções em termos de criação de imagem, e o projecto "Luís de Matos, Produções" começou a nascer, pelo que Nuno Lacerda classifica aquele encontro de há 12 anos atrás como "uma daquelas sortes que acontecem".

O sucesso deste jovem mágico baseia-se, segundo o seu amigo, "no seu trabalho e profissionalismo, pois dedica 24 horas por dia à magia e numa grande equipa, completamente empenhada em fazer com que as coisas batam certo".

Esta equipa que começou com quatro ou cinco elementos integra agora cerca de quarenta pessoas a fazerem um trabalho muito profissional e com muita responsabilidade, pois as coisas têm de ser feitas ao pormenor e no momento certo, de contrário "pode ser a morte do artista".

Nuno Lacerda sublinha que "este é um trabalho de equipa em que é precisa a completa confiança de todos em todos e isso funciona tanto a nível da capacidade profissional, com ao nível dos pormenores no momento do espectáculo pois à tru-

A arquitectura e a magia parecem ser áreas distintas, mas o arquitecto espinhense Nuno Lacerda e o mágico Luís de Matos formaram uma parceria, há doze anos atrás, que tem evoluído juntamente com a carreira deste jovem mágico. O trabalho de equipa, em que a atenção ao pormenor é fundamental, tem resultado em iniciativas de grande sucesso e truques espectaculares. O último projecto é o programa televisivo "Luís de Matos ao vivo", cujos cenários são da autoria do arquitecto espinhense.

Nuno Lacerda e Luís de Matos Doze anos de parceria

Sandra Soares

ques que envolvem um grande risco, como a da cama da morte, que mesmo sabendo como funciona, eu nunca quero ver, pois arrepio-me sempre".

Envolvência da ilusão

Para o arquitecto, por trás da magia de Luís de Matos existem dois aspectos: "o mágico com o seu talento, o saber fazer, a dedicação e profissionalismo, que é muito importante e em que o Luís é exi-

mio, mas também é importante ter condições e meios correctos, a envolvência, para que tudo bata certo, quer ao nível da roupa que se veste, quer a nível do espaço que se utiliza, quer ao nível das relações que se estabelecem entre objectos, para criar a ilusão e um cenário de uma ilusão é uma parte muito importante da mesma".

Quanto mais o espaço estiver de acordo e sugerir, melhor resulta o próprio truque e o mundo de ilusão criado, pois como lem-

bra este espinhense, "temos de compreender que nada daquilo é verdade, mas o que é bonito e interessante é percebermos que não estamos a ser enganados, pois sabemos que não é verdade, não sabemos é como se faz".

E o arquitecto reconhece que tudo aquilo "necessita de muita agilidade e só está ao alcance de alguns. Apesar de ter conhecimento e acesso a muitos truques, sei que por mais que tentasse não os conseguia fazer".

Apesar de tudo o traba-

lho de Nuno Lacerda "é um bocadinho mágico, pois há um certo sentido de ilusão que o cenário tem de provocar, a ilusão de um espaço que parece pequeno, mas onde se consegue esconder um elefante. Por outro lado existe o sentido do espectáculo, de reacção das pessoas, de que eu gosto bastante e, nesse sentido, também tenho o bichinho da magia, mas não na primeira pessoa. Gosto muito de colaborar com o Luís, mas não sei fazer um truque".

"À procura do defeito"

Podé haver quem inveje o trabalho deste arquitecto mas ele garante que não é fácil, já que quando vê um espectáculo está sempre à procura do defeito o que deixa sempre nervoso e atento a todos os pormenores de que o público nem se apercebe.

Quanto ao espectáculo "Luís de Matos ao vivo", "é ainda mais complicado pois um espectáculo de magia tem um determinado ritmo que para televisão é completamente diferente. Neste caso o tempo não é contínuo". Há no entanto algo que Nuno Lacerda faz questão de ressaltar: "Todos os truques são gravados ao vivo, com público e raramente há repetições, pelo que só a gestão do tempo que é diferente".

O processo de criação de "Luís de Matos ao vivo" começou com a definição prévia do formato que teria o programa e que saiu do debate entre Nuno Lacerda, Luís de Matos e o realizador Carlos Sá Pereira. Assim, ficou definido que seria criado um espaço para grandes ilusões, onde poderia aparecer um leão ou desaparecer um automóvel, um espaço para receber convidados, um outro palco para fazer truques de mesa, onde é necessário fazer grandes planos de pormenor das mãos e um outro espaço para que os convidados pudessem apresentar os seus truques.

Este projecto também foi apoiado, em termos de realização e de percursos de câmara, pelo assistente e realizador dos grandes espectáculos de David Cooperfield, pois "é um trabalho muito complexo, parte de três pessoas, mas envolve a iluminação, a música, a necessidade de criar pequenos truques para esconder ou evidenciar algo de forma a que as pessoas se distraiam, utilizando tecidos, cores, diversos materiais. Depois, também se tem de ter em conta questões ligadas



Salvé 28-05-2001
Maria Soares da Costa Lima
(Ausente em França)

Pela passagem das tuas 51 primaveras, teus sogros desejam-te muitas felicidades na companhia dos que te são mais queridos e que esta data se repita por muitos anos, são os votos sinceros destes teus sogros com muitas saudades.



Salvé 23-05-2001
Manuel Pereira Fontes

Parabéns pelo seu 86.º aniversário, são os votos sinceros das suas empregadas Maria de Fátima Santos e Maria Luísa Costa.

Salvé 27-05-2001

Telmo Miguel

Seus tios-avós, vêm desejar-te muitas felicidades na passagem das tuas 2 primaveras na companhia dos teus pais e avós.
Beijinhos
Parabéns



Salvé 27-05-2001
Bodas de Ouro
Fernanda de Jesus e Manuel Ferreira



Na passagem das suas Bodas de Ouro, seus filhos, noras, genros e netos vêm desejar-lhes muitas felicidades. Parabéns.
Paramos, 27 de Maio de 2001

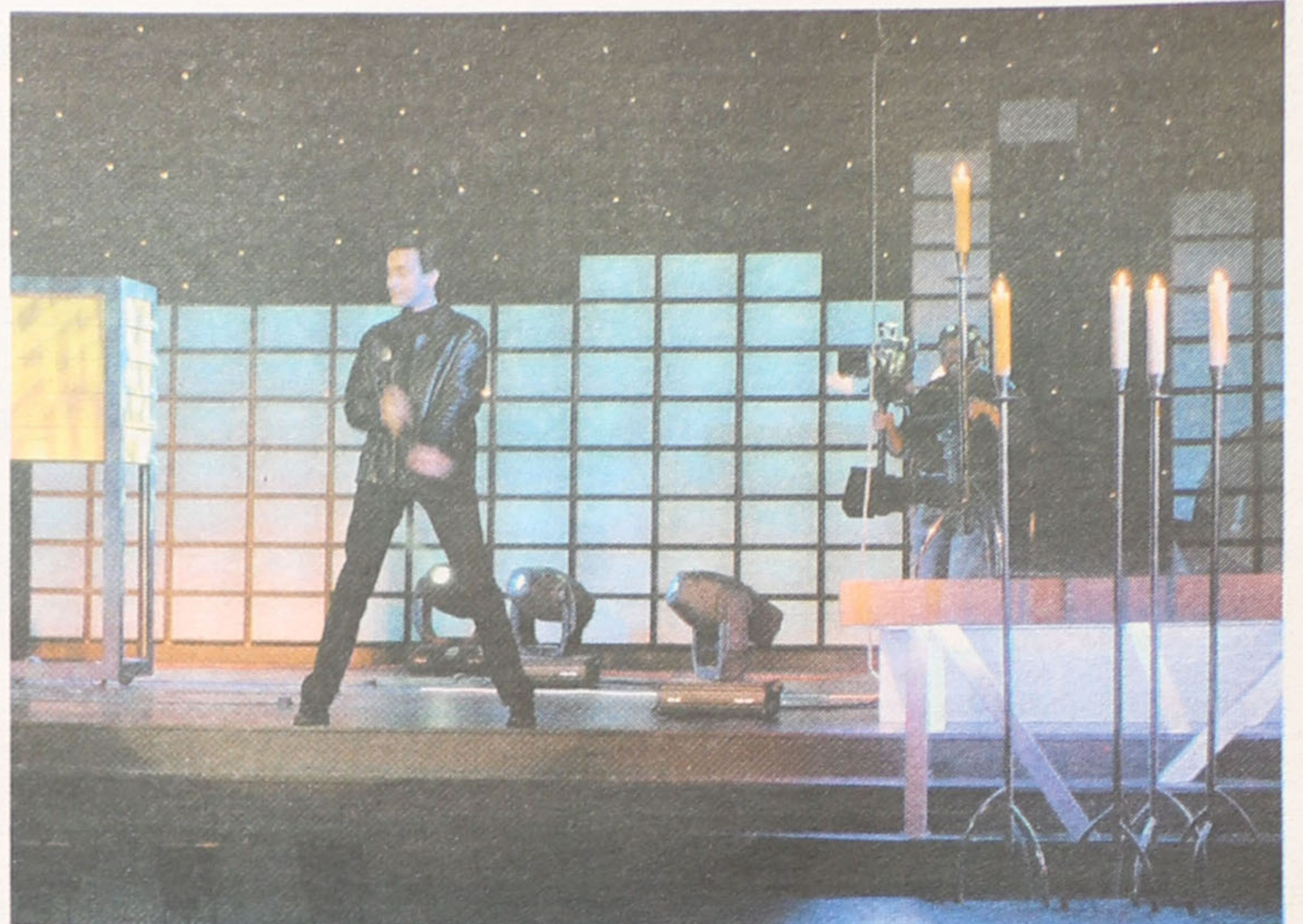
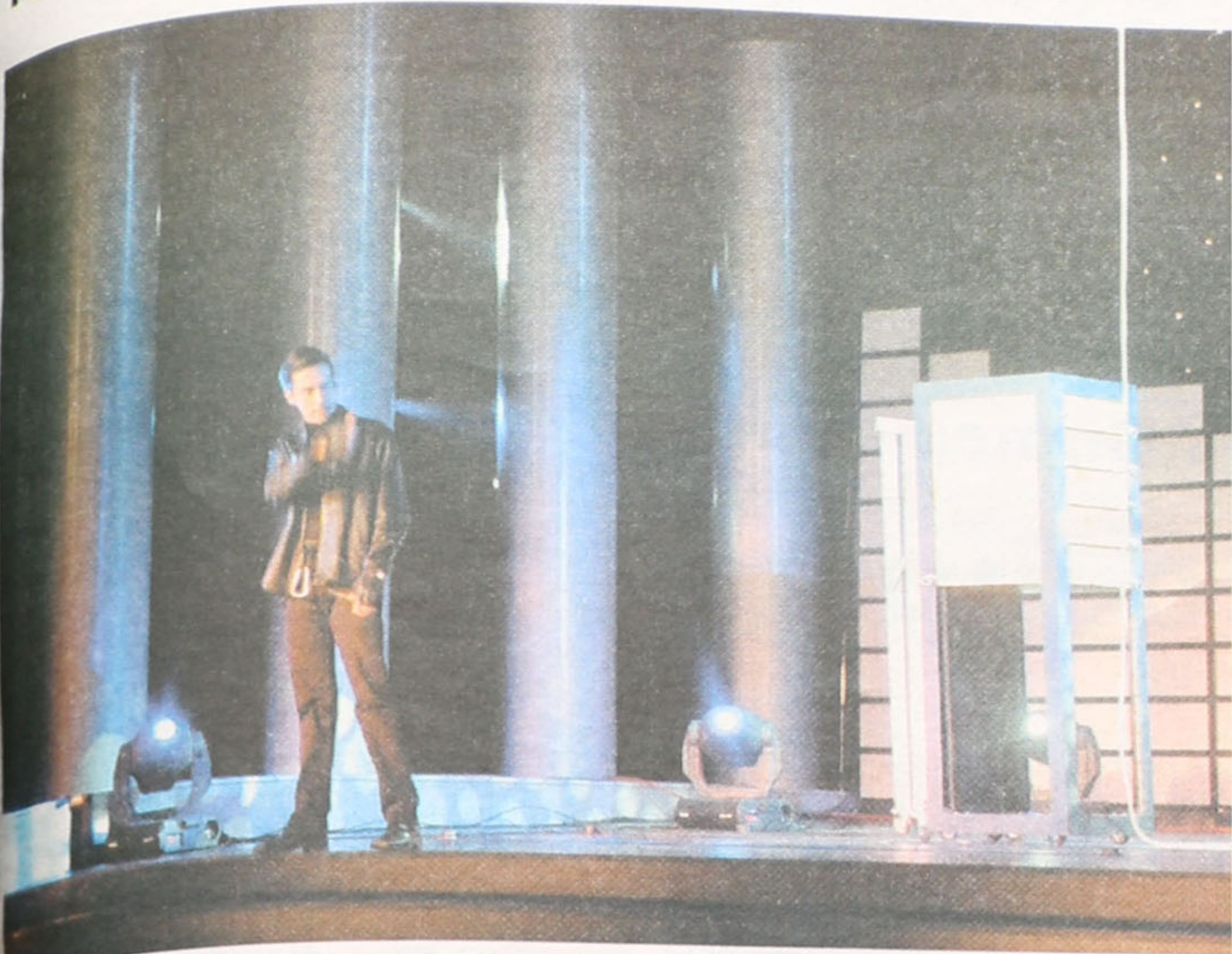

Entre Luís de Matos e Nuno Lacerda "Confiança instantânea"

Para o mágico Luís de Matos o seu relacionamento com o arquitecto espinhense Nuno Lacerda ultrapassa a relação profissional, pois "ele é um amigo pessoal e um extraordinário profissional".

O mágico revela que entre os dois existe "uma relação profissional entusiasmada que tem dado bons resultados, mas além de trabalharmos bem em conjunto, jantamos, saímos juntos e mantemos um relacionamento com um brilho grande que me leva a ter uma grande orgulho do Nuno, que se estende à sua família".

A confiança entre estes dois artistas nasceu há 12 anos "de forma instantânea e que foi sendo incrementada pelos resultados alcançados numa área tão específica como é a da magia", refere o mágico e

justifica:

"O Nuno consegue fazer um entrosamento entre a obra de arquitectura e a sua utilidade técnica, surpreendendo a cada projecto novo, ao criar um cenário agradável, com originalidade e elegância, mas que tecnicamente é extraordinariamente útil".

Esta habilidade é muito importante pois, como explica Luís de Matos, "na face visível do espectáculo o cenário tem um papel vital e o Nuno consegue que o cenário sirva o espectáculo".

Devido à amizade que une o mágico coimbrão ao arquitecto espinhense são muitas as vistas que o primeiro tem feito à cidade de Espinho. Luís de Matos



revela que é fã da organização da cidade e da disposição das ruas, para ele "todas as cidades deviam ser assim".

O mágico também se mostra entusiasmado com uma das obras emblemáticas do seu amigo, o Centro Multiméios e justifica: "Esta é uma obra moderna, arrojada, original e tecnicamente perfeita, que se integra no espaço com grande bom senso".

Pelas palavras de Luís de Matos não é difícil de perceber que ele é um "fã incondicional do trabalho do Nuno Lacerda a todos os níveis, sobretudo da sua postura na vida, preocupado com as questões profissionais, mas sempre atento às questões familiares".

Sandra Soares

"Conseguir voar bem"

Para Luís de Matos é extremamente importante que as pessoas nunca se confundam ou tenham a noção de que possa haver qualquer colagem ou habilidade com as câmaras, o que implica um grande cuidado na elaboração do cenário e atenção ao movimento de câmara.

No espectáculo exibido todas as segundas-feiras à noite na RTP também estão a ser feitos truques novos com alguma complexidade, onde têm de entrar determinados objectos grandes sem que se vejam, pelo que, para que tudo corresse bem, foi feita uma maquete à escala, mas com uma grande dimensão, construída em Coimbra, pelos assistentes do Luís de Matos, onde se ensaiaram estes truques pesados. Um

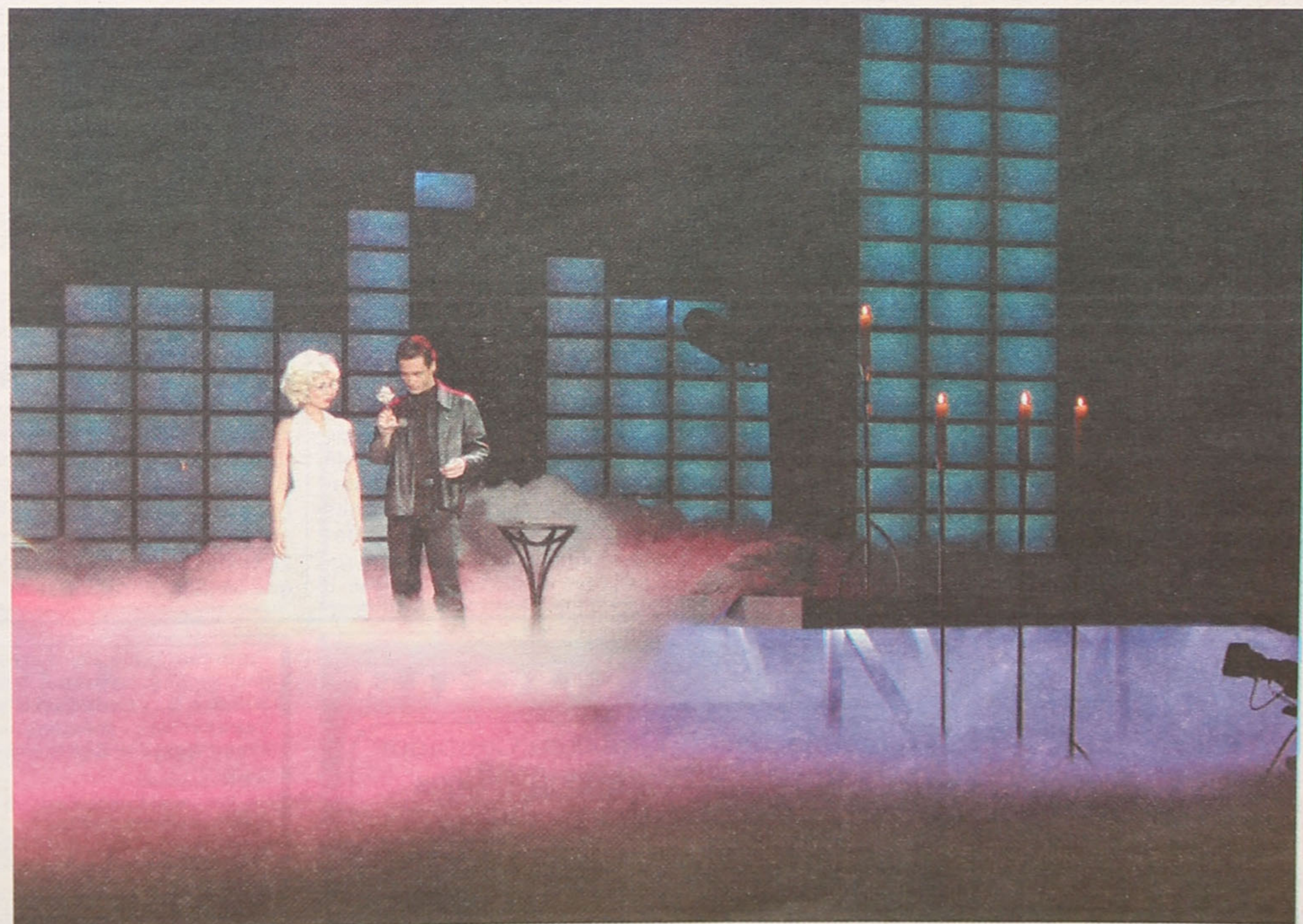

exemplo de um destes truques é aquele em que Luís de Matos voa, pois, como Nuno Lacerda explica, "para se voar bem, sem erros e sem hesitações, é necessário ter o controlo completo de toda a envolvimento, em especial num truque em que os direitos de autor são de David Cooperfield".

Este é um trabalho de muito pormenor, que muitas das vezes obriga uma equipa de 50 pessoas a substituir-se ao público, em busca de defeitos, ao nível não do público normal que está entusiasmado e se calhar nem repara, mas ao nível do mais exigente mágico, pois "com o Luís de Matos as coisas têm de estar perfeitas, a 120 por cento".

Por tudo o que foi dito, Nuno Lacerda sublinha que, "este é um trabalho que gosto muito de fazer e tenho um grande prazer de pertencer a esta equipa, onde já se criou uma amizade muito grande que leva o Luís a vir muitas vezes cá a Espinho, pois é aqui que trabalhamos truques e criamos novas ideias".

Benilde Fardilha, Presidente do Conselho Executivo da Escola Secundária Manuel Gomes de Almeida, em entrevista ao 'Defesa de Espinho', revela que "a escola tem preocupações de diversos âmbitos, mas a que salta mais à vista continua a ser a recuperação das instalações". Todavia, acreditando nas promessas que têm sido feitas, as obras podem começar em breve. Entretanto, o Conselho Executivo trabalha contra o insucesso escolar e a indisciplina e elabora um novo projecto educativo.

Sandra Soares (texto)
Vitor Lancha (foto)

Na Escola Secundária Gomes de Almeida Muitas preocupações

A Escola Secundária Manuel Gomes de Almeida enfrenta diversos problemas que são do conhecimento público há já algum tempo, nomeadamente com o estado degradado das suas instalações, pelo que Benilde Fardilha, presidente do Conselho Executivo, não hesita em afirmar que a necessidade de obras é uma das maiores preocupações deste órgão, mas "foram feitas diversas diligências e há várias promessas, se as palavras corresponderem aos actos, pode ser que a curto prazo tenhamos uma escola restaurada", revela.

Alguns representantes da Direcção Regional, o organismo com a responsabilidade sobre esses assuntos, têm feito visitas à escola, pelo que há esperanças numa intervenção, "embora não tão de fundo como gostaríamos", refere a responsável, explicando que "dentro do esquema faseado de que nos tinham falado, eles vão avançar com mais uma fase que corresponde a uma verba de quinze mil contos, o que é manifestamente pouco, dá para recuperar uma zona de recreio".

Para além disso, nas palavras de Benilde Fardilha, "o director regional adjunto, responsável pelas obras, prometeu ainda para este ano a remodelação das instalações desportivas, que incluem o pavilhão e os campos de jogos. Por isso mesmo, na verba atrás referida não demos prioridade aos campos de jogos, pois sabemos que está a ser feito um projecto global, pela Direcção Regional".

Esta promessa foi assumida publicamente pelo director regional adjunto perante os três elementos do Conselho Executivo e o presidente da Assembleia da escola, numa reunião onde estavam presentes vários conselhos executivos, pelo que a presidente do conselho executivo acredita na sua concretização, embora compreenda "um certo ceticismo que nota na comunidade educativa, fruto dos anos de espera".

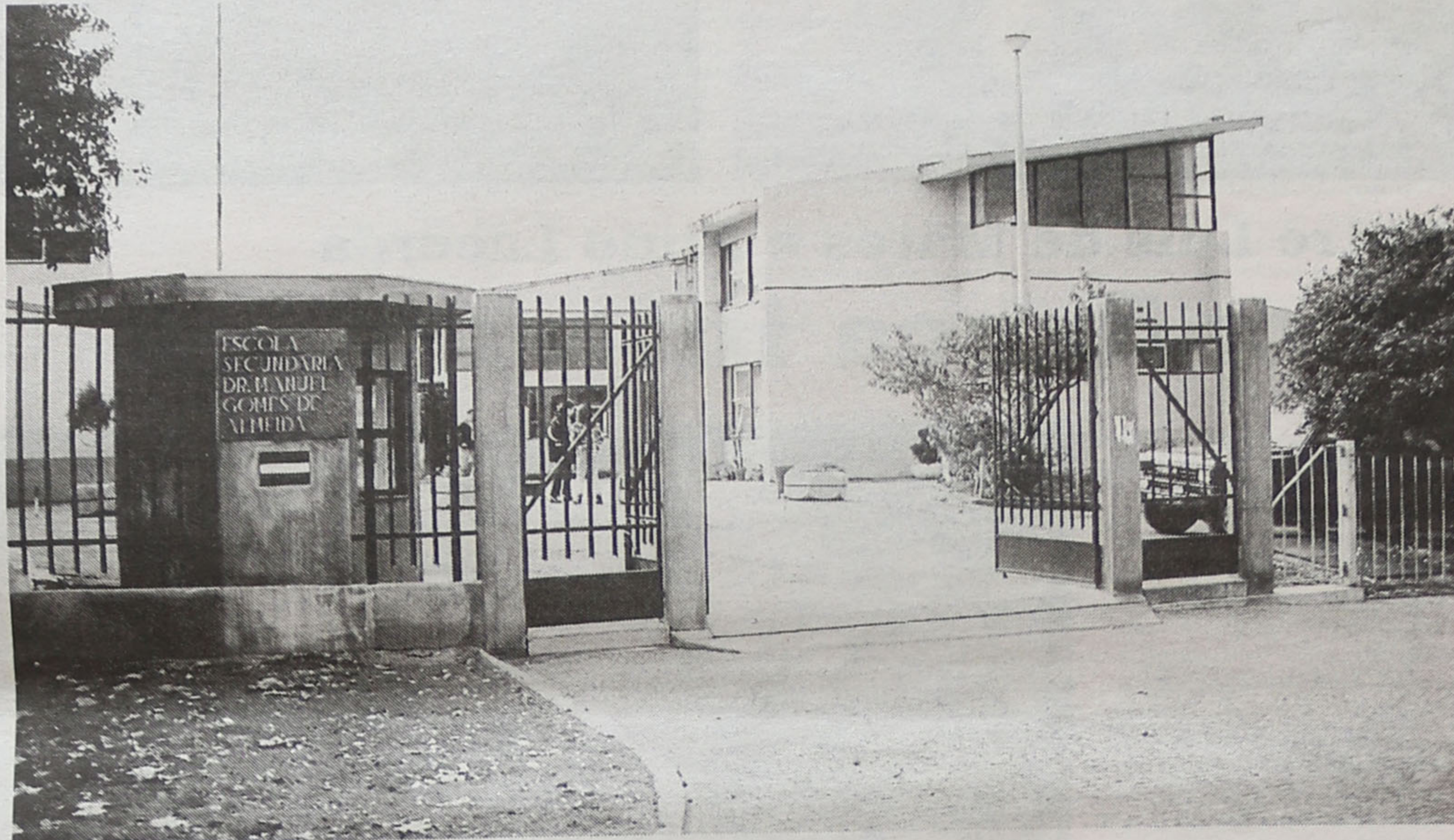

A responsável reconhece que têm de continuar a fazer pressão e conta com a colaboração da Câmara Municipal de Espinho, sublinhando que "o seu presidente foi extremamente receptivo, prometendo o maior empenhamento. A recuperação da Escola Gomes de Almeida é uma das suas prioridades e nós acreditamos que apesar destes problemas não serem da sua responsabilidade, ele pode ser um parceiro privilegiado nas negociações com o Ministério".

Reduzir alunos não é solução

Outra grande problema da escola, também relacionado com as instalações é a falta de espaço e Benilde Fardilha reconhece que poderiam ser tomadas outras medidas, diminuindo o número de alunos e transformando salas de aulas em gabinetes, mas pensa que "não é essa a opção melhor

para a cidade, pois não interessa que os jovens do concelho de Espinho procurem estabelecimentos de ensino em Gaia ou no Porto ou que, porque querem ficar nesta escola, fiquem sem opções na área que querem estudar". Todavia, "é complicado quando um director das 60 turmas quer receber pais e apenas existe uma pequena sala, onde também estão instalados os computadores, pelo que muitas vezes as reuniões fazem-se em pleno recreio, condições péssimas para discutir problemas, que muitas vezes são do foro privado", reflecte.

Para a responsável a solução passa pela criação de duas ou três salas para os professores trabalharem e que pudessem ter várias valências ao longo do dia, pelo que estão "em conversações com a DREN para que o espaço oficial, de mecânica, que é muito grande e foi de muita utilidade em outra época, mas que neste momento não se en-

contra a funcionar e está completamente desactualizado, seja reconvertido", revela.

Outra grande preocupação é o insucesso escolar, em especial no décimo ano, um problema nacional e que a escola tenta remediar. "A sala de estudo foi uma das grandes medidas de apoio e remediação, mas para tal tivemos de prescindir de uma sala de aulas", refere a presidente do Conselho Executivo acrescenta, que "apesar de termos professores dispostos a avançar com outros projectos do interesse dos alunos, não temos espaço, o que é uma situação preocupante".

As instalações são uma grande preocupação da escola, mas não são a única. Benilde Fardilha explica que também têm "investido no combate à indisciplina, já que, embora esta escola ainda não tenha problemas preocupantes de indisciplina, controlados com relativa facilidade, porque o

Conselho Executivo mostra alguma preocupação na defesa de determinados valores em termos de postura e de cidadania, dos quais não queremos abdicar".

Assim apostam numa política onde o respeito é a palavra de ordem, devendo existir entre alunos, professores e funcionários e sempre que este deixa de existir, "agimos de imediato não deixando que o problema aumente, o que se tem mostrado bastante eficaz", frisa.

Projecto educativo

A Comissão Executiva tem apostado na reformulação do Projecto Educativo da escola, embora esta seja um tarefa morosa, mas importante como Benilde Fardilha justifica: "A escola tinha um projecto educativo encomendado pelo Ministério ao Conselho Directivo anterior, mas nós quisemos fazer um projecto educativo que seja a cara da nossa

escola, que esteja de acordo com a nossa identidade e não seja apenas um copiar da lei de bases".

Por esta ser "uma tarefa de grande envergadura começaram com a reformulação no final do ano passado e até Fevereiro deste ano, foram elaborados inquéritos diferentes dirigidos aos vários sectores da comunidade educativa tendo com o objectivo conhecer o que eles pensam sobre os grandes problemas da escola e por onde poderiam as estratégias de resolução desses problemas".

Também já foi feito o levantamento desses inquéritos e agora o Conselho Executivo pretende pegar nos resultados, que são pouco conclusivos, e começar a redigir um pre-projecto que vai ser discutido por todos os sectores e deve estar pronto para o primeiro período do próximo ano lectivo, nascendo daí a discussão do projecto final.

Para os responsáveis é necessário trabalhar em três vertentes: "a dos conteúdos, a dos métodos e a dos recursos, em especial para o secundário, já que é através dele que os alunos são avaliados e entram para uma universidade; mas achamos que os alunos devem sair da escola com a possibilidade de ir para o mundo que vão encontrar, saberem enfrentar situações e actuar de uma forma correcta; a terceira vertente é a dimensão pessoal, o aluno deve adquirir autonomia e espírito de iniciativa".

Assim, "o objectivo é explicitar estas ideias no projecto educativo, para que possamos fazer um plano de actividades coerente, já que hoje em dia não há qualquer documento de rumo, porque as actividades vão sendo feitas de acordo com a boa vontade das pessoas", refere Benilde Fardilha.

A responsável explica que "este projecto tem sido muito trabalhado, mostra-se satisfeita pelos resultados e um grande apoio e entusiasmo, participação e uma grande envolvimento nas coisas por parte de toda a comunidade educativa, o que nos dá uma compensação e anima a continuar".

Clínica Médica Dentária

Dra. Rosa Neves

e

Dra. Leopoldina I. Santos Tavares

Acordos com: ACASA e CGD

Rua 23 n.º 773 - 1.º esq. - Espinho

Telef: 227340116

Tele-Rocha

Instalações de Gás com Contador
Móveis • Electrodomésticos
Cozinhas por medida

Vendas: Av. 24 - 771 • Tel. 227341612

Gás: R. 31 n.º 469 • Tel. 227340325 • Fax: 227330739

Empresa líder de mercado na ramo de tapeçarias decorações, situada em Silvalde/Espinho, pretendendo admitir 2 Vendedores para as Áreas de Tecidos Tapeçarias respectivamente, com o intuito de cobrir as áreas Norte e Centro do País.

• Oferecemos:

- Remuneração compatível com a função.
- Bom ambiente de trabalho.
- Possibilidade de progressão na carreira.
- Esquema de incentivos directamente proporcionais com a produtividade.

Para marcação de entrevista, é favor enviar candidatura para o Dep. de Recursos Humanos a/c de J.L. - Vendedores, para o Apartado 80 - 4501-854 Espinho

O ensino primário (1910/1918) em Espinho

Visitar a História na Gomes de Almeida



Andra Soares (texto)
Por Lancha (foto)

O núcleo de história da Escola Secundária Dr. Manuel Gomes de Almeida organizou uma exposição onde se pretendia dar uma ideia de como seria o ensino primário em Espinho entre os anos de 1910 e 1918 e que culminou com uma palestra sobre o mesmo assunto. Também já foi uma iniciativa que, pela curiosidade que gerou nos alunos, pode ser considerada um sucesso.

Para os responsáveis pela exposição, que esteve montada na sala de estudo da Escola Secundária de Almeida, é parte integrante do estágio dos alunos do curso de Letras do Porto e de Espinho. Mas, para além do trabalho científico apresentado na Universidade pelas docentes do núcleo de história desta instituição de ensino espinhense.

Aliás, normalmente, estes trabalhos científicos são apresentados numa exposição alusiva ao tema que se aborda, no caso, a inspeção primária em Espinho, entre 1910 e 1918.

Assim, quem visitou a exposição pôde observar o material didático que era utilizado na época, mapas, pesos e medidas, um ábaco, o globo, livros, cadernos, carteiras e não faltou a escaradeira ou a palmatória.

Outro núcleo da exposi-

ção era constituído por documentação da época, destacando-se o mapa de frequências dos alunos, um diploma de formação de professores e um auto de tomada de posse de provimento do cargo.

Segundo o responsável, "a exposição foi um sucesso, pois gerou muito curiosidade e interesse nos alunos, sendo um belo exemplo de como é que se pode ensinar utilizando um pouco a diversão, porque os alunos

prestam mais atenção e são curiosos".

Quanto à palestra, foi proferida por Joaquim Teixeira, que fez uma tese de mestrado alusiva ao tema tratado, sendo, em princípio, uma das pessoas que melhor conhece o período entre 1910 e 1926, sobre o ensino primário no concelho de Espinho.

Joaquim Teixeira diz ter

aceite o convite das estagiárias do núcleo de história da Gomes de Almeida, "procurando colaborar no seu esforço", mas, como explicou, a sua intervenção "não contém uma mensagem académica, o que pretendo é fazer um desafio aos alunos para que leiam os jornais antigos do concelho, para que investiguem o passado".

MÉDICOS DENTISTAS

**JORGE FERREIRA
BRUNO MORRIS**

SAMS QUADROS, SAMS, CGD, SIM, MÉDIS

Telefone, 227348693

Edifício S. Pedro - Sala W - Rua 23, n.º 174

DOMUSGEST

GESTÃO DE CONDOMÍNIOS

Confie na nossa experiência

Rua 21 n.º 755 - 1.º C (Esq. c/ Rua 26)
Telefs. 227320866 / 227341589 • Telem. 962984197

TÉCNICOS OFICIAIS DE CONTAS

REALIZAM-SE TRABALHOS DE:

- > Contabilidade
- > Assessoria fiscal
- > Estudos económico/financeiros
- > Apoio à gestão

Morada: Rua 30 n.º 1056 - 3.º dto. - Espinho
Telefs: 227348926 / 256 826698 / 964486823 / 919819167

SOALTER - Const. Sousa & Alves, Lda.

Rua 16, n.º 650 - R/Chão - ESPINHO

COMPRA, VENDA E PERMUTAS DE PROPRIEDADES

- ESPAÇOS COMERCIAIS NO CENTRO DE ESPINHO
- APARTAMENTOS DE LUXO PRONTOS A HABITAR EM ESPINHO
- T2 E T3 A 3 MINUTOS DE ESPINHO, C/ EXCELENTES ACABAMENTOS E BEM LOCALIZADOS.

A contactar: **Sr. Rocha 91 969 06 55**

FILIPPE M. BRANDÃO

MÉDICO - REUMATOLOGIA

CLÍNICA MÉDICA N.º S.ª DA AJUDA - ESPINHO

Rua 16, n.º 789 - 4500 Espinho • Telef. 227342695

I LIGA

Table with 2 columns: Team and Results. Includes Boavista-Aves, Marítimo-V. Guimarães, etc.

Classificação

Table with 6 columns: J, V, E, D, M-S, P. Lists team rankings for I Liga.

Próxima jornada

- V. Guimarães-Farense
Sporting-Marítimo
Alverca-Campomaiorense

SEGUNDA B

Zona Centro

Table with 2 columns: Team and Results. Includes Vilafranquense-Feirense, etc.

Classificação

Table with 6 columns: J, V, E, D, M-S, P. Lists team rankings for Segunda B Zona Centro.

Próxima jornada

- Feirense-Sanjoanense
Fátima-Vilafranquense
Lourinhanense-Águeda

TERCEIRA DIVISÃO

Série B

Table with 2 columns: Team and Results. Includes P. Brandão-Avintes, etc.

Classificação

Table with 6 columns: J, V, E, D, M-S, P. Lists team rankings for Terceira Divisão Série B.

Próxima jornada

- Lixa-P. Brandão
S. Martinho-Vila Real
Tirsense-Rio Tinto

Série C

Table with 2 columns: Team and Results. Includes Valembrense-O. Hospital, etc.

Classificação

Table with 6 columns: J, V, E, D, M-S, P. Lists team rankings for Terceira Divisão Série C.

Próxima jornada

- Sourense-Valecambrense
Guarda-O. Frades
Penalva-Avanca

Garantia da II Liga e promessa de Álvaro

O Sporting de Espinho assegurou, na Figueira da Foz, a permanência na II Liga, com uma vitória visível no resultado de um jogo sem qualidade (de ambas as equipas), mas onde despontou um jovem: Álvaro.

A juventude e a vontade de se impor como titular e de trunfar no futebol catapultaram o central Álvaro para o rol das revelações da fase terminal da II Liga. Depois de ter despontado nos juniores, Álvaro apressa-se a afirmar-se nos seniores. Talvez na próxima época seja um dos esteios dos 'tigres'.



Nenhuma equipa jogou bem, há que reconhecer, mas saliente-se que a espinhense entregou-se alma e coração em prol de um objectivo que era único e, visivelmente, prioritário: a manutenção na II Liga. E foi nesse pressuposto, com a ansiedade a elevar-se à medida que os ponteiros do relógio avançavam que o Sporting de Espinho logrou pouco antes do intervalo o primeiro gol de uma vitória

folgada no resultado mas suada na contenda. Carlos Miguel não enjeitou a oportunidade de inaugurar o marcador, na conversão de uma grande penalidade. Ainda se assinalavam os primeiros dois minutos desde o regresso dos balneários quando Carlos Miguel desfrutou da segunda grande penalidade, soberana oportunidade que não descurou, perante o desalento de novo de Yanick.

Se a exibição de ambas as equipas não era aconselhável, também não foram os golos que motivaram o melhor rendimento. O futebol continuava a ser maltratado, com a Naval a não justificar a tranquilidade atempadamente assegurada nem tão pouco o Sporting de Espinho a convencer adeptos navalistas. Porém o que importava era proporcionar uma alegria aos apaixonados do Sporting de Espinho e nessa circunstância, quer o resultado quer a concretização da permanência na II Liga eram dados suficientes para meritivar palmas e bandeiras ar, com sonoros 'Viva Sporting de Espinho!'

TOTOBOLA Concurso dos Órgãos de Informação n.º 21/2001, relativo a 27 de Maio de 2001. Prognóstico 'Defesa de Espinho', Redacção Desportiva:

II Liga

Table with 3 columns: Resultados, Classificação, Marcadores. Includes Leça-Setúbal, Santa Clara, etc.

CLÍNICA DE MEDICINA DENTÁRIA Acordos com: PSP, ACASA, CGD, EDP, SAMS, PHILIPS, REFER, CRUZ VERMELHA Dr. Jorge Pacheco

19 Florete na Nave de Espinho Portugueses afastados

A Nave Polivalente de Espinho foi o palco para a realização da quinta edição da Taça do Mundo de Florete (masculinos) e o polaco Adam Krzezinski, antigo campeão da Europa, foi o atleta que brilhou mais alto, conquistando a primeira posição, ao derrotar claramente o italiano Salvatore Sanzo, no assalto final.

O terceiro lugar foi entregue ao francês Brice Guayart e ao italiano Simo Vanni, enquanto que os portugueses em competição tiveram uma prestação modesta, com João Gomes a ficar pelo 33.º lugar.

O melhor português, quinto no ranking mundial, entrou directamente para o quadro 64, mas acabou eliminado pelo espanhol Capillure, ressentindo-se de uma lesão no joelho, recentemente contraída.

A equipa composta por Álvaro Monteiro, Hugo Miranda, Guilherme Silva e Marco Gonçalves também não conseguiu melhor do que um 57.º e 60.º lugares, alcançados pelos dois primeiros atletas, respectivamente.

Neste evento, patrocinado pela Câmara Municipal de Espinho, estiveram em competição as selecções da Alemanha, Áustria, Bélgica, Dinamarca, Espanha, Estados Unidos, França, Grécia, Hungria, Itália, Moldávia, Roménia, Rússia e Portugal.

Sandra Soares (texto)
Vitor Lancha (fotos)



Futsal - II Divisão Nacional Brilhante Novasemente!

A Novasemente Grupo Desportivo terminou, no sábado, mais uma participação no Campeonato Nacional da II Divisão em futsal, onde alcançou um brilhante sexto lugar, apesar do empate cedido em casa na última jornada frente ao Alpendorada a uma bola.

Alberto Monteiro

Sabia-se à partida que a motivação de ambas as equipas para este jogo não era a maior, cumpridos que estavam os seus principais objectivos, ou seja, a manutenção.

Contudo os espinhenses lutavam pelo sexto lugar e cedo demonstraram atitude e vontade em levar de vencida o FC Alpendorada.

Após o habitual festival de golos marcados a formação orientada por Oscar Pereira inaugurou o marcador a meio do primeiro tempo, por intermédio do jovem Miguel, colocando justiça no marcador, que assim se manteve até ao intervalo pecando apenas por escasso.

Na segunda parte, a toada ofensiva por parte dos locais manteve-se e as oportunidades desperdiçadas também, algumas das quais

inacreditáveis. Com todo o plantel disponível a rodar (pois foram seis as ausências) a equipa de Esmoções não conseguia marcar o golo que lhe garantisse tranquilidade.

A quatro minutos do final, tal como têm sido hábito nos últimos jogos, sabe-se lá porquê, a dupla de arbitragem descortina uma falta à entrada da área da Novasemente que os durientes aproveitaram da melhor forma, restabelecendo o empate, sem nada terem feito para o justificar.

Até final assistiu-se a tudo por tudo dos locais, mas de nada resultou o esforço dos atletas, que viram a equipa de arbitragem lhes retirar uma vitória mais que justa.

Apesar de tudo o empate, acabou por ser suficiente para recuperar a sexta posição visto que os seus mais directos adversários também não conseguiram vencer as respectivas partidas.

A Novasemente alinhou e marcou: Baltasar; Pedrinha, Miguel (1), Melo e Luís Miguel - jogaram ainda Zagala, Zé, Magalhães e Mário João.

Em jeito de balanço, a Novasemente acabou por ter uma participação uma vez mais positiva melhorando o sétimo posto conquistado na época passada.

Se a análise for mais minuciosa nem tudo correu bem...

Um início bastante atribulado, com várias lesões à mistura, a parte intermédia do campeonato muito boa sonhando-se até com a subida, e um final algo penoso com seis jogos consecutivos sem vencer. Outro dois factos curiosos, são o mau aproveitamento do factor casa em relação ao desempenho como visitantes onde foram a defesa menos batida da prova.

Com as merecidas férias já a decorrer, aguarda-se que na próxima época tudo decorra da melhor forma a secção de futsal da colectividade de Anta que muito têm feito em nome da modalidade e na promoção de um concelho eclético.

Resultados

Módicus-Arreigada	2-2
Pioneiros-Touguinhó	6-5
Acad. Leça-Boavista	4-4

A. Criança-Real Conchada	1-0
São Lázaro-Académica	4-5
Moc. Arrábida-Paredes	7-2
UTAD-Codal	19-2
Novasemente-Alpendorada	1-1

Classificação Final

	P	J	V	E	D	GM-GS
UTAD	74	30	24	2	4	157-95
Boavista	66	30	20	6	4	175-90
Paredes	56	30	18	2	10	154-144
Moc. Arrábida	55	30	17	4	9	139-103
Real Conchada	44	29	13	5	11	125-102
Novasemente	42	30	12	6	12	103-100
São Lázaro	41	30	13	2	15	138-124
Amanhã Criança	41	30	13	2	15	109-109
Módicus	41	30	13	2	15	132-123
Pioneiros	40	30	12	4	14	136-152
Alpendorada	40	30	11	7	12	118-106
Arreigada	39	30	12	3	15	154-153
Académica	38	29	11	5	13	139-145
Touguinhó	37	30	11	4	15	125-139
Acad. Leça	33	30	9	6	15	102-117
Codal	0	30	0	0	30	77-281

DR. ILÍDIO SANTOS

MÉDICO DENTISTA

Implantes / Ortodontia Fixa / Prótese Fixa

Consultórios:

- R. 16 (Esquina Rua 19), n.º 545-1.º Dt.º - Espinho - Telef. 227342931
- R. Júlio Dinis, 748 - 4.º Esq.º - Sala 413 - Porto - Telef. 226007175
- R. Manuel Alves de Sá, 15 G - 4400-494 V.N. Gaia - Telef. 227118661 / 227118642

Acordos com: SAMS/QUADROS; ACASA; CGD; ADSE; ITT; SIM

JOSÉ AUGUSTO G. OLIVEIRA

Serviço de Transporte de Mercadorias e Mudanças

ESPINHO

Tlf. 227 321 956 - Tlm. 934 250 209

Masters/Circuito Satélite ATP em Espinho

Faurel supera Emanuel Couto

O tenista Jean Christophe Faurel venceu, em Espinho, a final do Masters do Circuito Satélite, superando Emanuel Couto por 2-6, 6-2 e 6-3, em duas horas e dez minutos.

O francês arrecadou 25 mil dólares nesta competição pontuável para o 'ranking' de referência da ATP.

Emanuel Couto qualificara-se para a final do Masters, a quarta e última

etapa do Circuito Satélite, que a Escola de Ténis João Lagos está a organizar nos 'courts' de terra batida do Complexo de Ténis de Espinho, (con) vencendo Bernardo Mota, por 6-3 e 6-0, em uma hora e 16 minutos, num encontro em que ce- deu apenas 10 pontos no

segundo parcial.

Vencedor do Open Subaru/CTP (primeiro torneio) e finalista do Open Marsil (terceiro), Emanuel Couto não logrou, porém, desfeitar o francês Jean Christophe Faurel, que venceu Nuno Marques, por 6-3 e 7-6 (10/8), em duas

horas e cinco minutos.

Emanuel Couto e Jean Christophe Faurel já se tinham defrontado duas vezes neste circuito. Na primeira, o português levou a melhor nos quartos-de-final do primeiro torneio, e na segunda Faurel impôs-se na final da etapa se-

guinte.

Já antes da final de sábado, em Espinho, ambos assumiram-se como os grandes dominadores deste Circuito Satélite. Emanuel Couto nunca perdera antes de uma meia-final, ganhara um torneio e perdera na final de outro, enquanto Faurel também ganhara uma prova e fora finalista noutra, tendo, no entanto, perdido numa das etapas nos quartos-de-final. O encontro de sábado,

que opôs os dois primeiros cabeças-de-série, deu a vitória a Jean Christophe Faurel como o primeiro da classificação final.

O título de pares deste Masters foi conquistado pela dupla portuguesa André Lopes/Pedro Leão Saraiva, que não necessitou de jogar a final devido à lesão (lombalgia) do espanhol Angel José Martín que deveria actuar ao lado do seu compatriota Guillermo Platel.

Em Ovar

Gala do Atletismo aveirense

Anualmente a Associação de Atletismo de Aveiro (AAA) promove a Gala do Atletismo, ocasião aproveitada para proceder à entrega de prémios e galardões aos atletas que se distinguiram no ano anterior, bem como a técnicos e dirigentes. Este ano não fugiu à regra e, aproveitando as comemorações do aniversário, que decorreram em Ovar, foram também homenageados aqueles que há 22 anos fundaram a Associação.

As cerimónias contaram com diversas entidades, nomeadamente os presidentes da Federação Portuguesa de Atletismo e da Câmara de Ovar e o governador civil, a quem foi atribuído o título de membro honorário da Associação.

O presidente da Direcção da AAA, Acácio Oliveira, considerou ser necessário reconhecer publicamente o mérito daqueles que se destacam pelo trabalho realizado em prol do fomento da modalidade, pois, em seu entender, "se tal não for feito perder-se-ão referências e personalidades, ficamos sem história, vazios de valores humanos, éticos e desportivos, ficaremos irremediavelmente condenados ao materialismo e individualismo e utilizando os valores somente como produto de consumo".

Outro interveniente foi Fernando Mota, presidente da Federação Portuguesa de Atletismo que salientou "a importância do voluntariado ao nível do desenvolvimento das diversas modalidades desportivas".

Antero Gaspar elogiou o trabalho desenvolvido pelos dirigentes associativos do distrito no sentido de promoverem cada vez mais a prática desportiva rias diversas modalidades e, reste caso particular, do atletismo.

Entretanto, a selecção de atletismo de Aveiro conquistou a medalha de bronze no 19.º Torneio Olímpico Jovem, que se disputou em Leiria. A formação aveirense melhorou um lugar relativamente aos últimos três anos, em que obteve o quarto posto. Aveiro somou 769,5 pontos contra 786 de Setúbal e 886 de Lisboa. Individualmente, a Associação de Atletismo de Aveiro conquistou onze medalhas, destacando-se os triunfos de Isabel Areias (ADREP) e Pedro Almeida (Grecis), nos 400 metros barreiras e 100 metros, respectivamente. Subiram igualmente ao pódio no Olímpico Jovem: Juliana Coutinho (ACR Vale Cambra) - 2.ª nos 300 metros planos e nos 100 barreiras; Patrick Marques (Grecis) - 2.ª no salto em comprimento; Solange Jesus (Adercus) - 2.ª nos 1500 metros e 3.ª nos 800 metros; Ricardo Barbosa (Jobra) - 2.ª nos 800 metros masculinos e 3.ª nos 1500 metros; Selecção de Aveiro (André Silva, João Dias, Patrick Marques e Pedro Almeida) - 2.ª nos 4x100 metros; Paulo Pereira (NAC.) - 3.ª no lançamento do disco.

Referência ainda para Pedro Almeida e Patrick Marques, que estão pré-seleccionados para representar Portugal nas Jornadas Olímpicas da Juventude Europeia, agendadas para Julho, em Múrcia (Espanha). Isabel Areias está igualmente pré-seleccionada para o Mundial de Juvenis, que se vai disputar, também em Julho, em Debreen (Hungria).

Taça Fernando Nicolau de Almeida

Granja (con)vence em golfe

José Oliveira

Granja venceu a Taça

Fernando Nicolau de Almeida, no Oporto Golf Club, em Silvalde - Espinho, conquistando as primeiras posições nas classificações de Gross e Net.

Na categoria de Gross, José Oliveira Granja foi secundado por Nelson Filipe da Silva Ribeiro, João Pedro A. Lopes Soares, Manuel Alexandre Couto Violas e Manuel de Oliveira Violas, enquanto na de Net o vencedor absoluto contou a concorrência mais valorosa de Manuel Alexandre Couto Violas, Manuel José Ferreira Macedo, Manuel de Oliveira Violas e Fernando Nicolau de Almeida.

Eis o quadro das classificações:

Gross - 1.º José Oliveira

Granja, 141; 2.º Nelson Filipe da Silva Ribeiro, 152; 3.º João Pedro A. Lopes Soares, 153; 4.º Manuel Alexandre Couto Violas, 155; 5.º Manuel de Oliveira Violas, 155; 6.º Joaquim António M. Capela, 156; 7.º Miguel J. V. Folhadela Moreira, 158; 8.º Miguel António Sousa P., 162; 9.º Fernando R. Nicolau de Almeida, 162; 10.º Pedro Menezes, 164; 11.º Manuel Almeida Matos, 165; 12.º Sérgio Miguel, 165; 13.º Manuel José Ferreira Macedo, 168; 14.º Orlando Ferreira Macedo, 174; 15.º José Maria G. P. D. Magalhães, 177; 16.º Tiago Patricio B. Soares Silva, 177; 17.º Fernando Moreira Barroso, 177; 18.º Diogo Cardoso Taberski, 180; 19.º José Miguel Lello, 181; 20.º Francisco M. T. Sousa Brandão, 182; 21.º Luís Miguel Menezes Montenegro, 183; 22.º Carlos Alberto Ferreira Macedo, 187; 23.º Abel Santiago, 189; 24.º Nuno Corte-Real, 192; 25.º José António L. S. Matos Gil, 193; 26.º Hugo Miguel Rodrigues Mota, 194; 27.º Paulo Q. R. Castro Fernandes, 194; 28.º Victor Manuel Correia da Silva, 194; 29.º Alberto Novais E. Silva Freitas, 195; 30.º António J. V. B. Alvim Torres, 197; 31.º Mário Jorge Oliveira Reis, 199; 32.º Pablo Astrogano, 200; 33.º José Manuel Macedo Quintas, 204.

Pedro M. F. Guedes de Almeida, Serafim Ferreira Gomes e Guy Alberto Costa Viseu sem classificação.

Net - 1.º José Oliveira Granja, 135; 2.º Manuel Alexandre Couto Violas, 135; 3.º Manuel José Ferreira Macedo, 136; 4.º Manuel S. de Oliveira Violas, 137; 5.º Fernando Nicolau de Almeida, 138; 6.º Sérgio Miguel, 139; 7.º Miguel J. V. Folhadela Moreira, 140; 8.º Nelson Filipe da Silva Ribeiro, 140; 9.º Tiago Patricio B. Soares Silva, 141; 10.º Miguel António Sousa P., 144; 11.º Joaquim António M. Capela, 144; 12.º Pedro Menezes, 144; 13.º Diogo Cardoso Taberski, 144; 14.º José Miguel Lello, 145; 15.º Manuel Almeida Matos, 147; 16.º Luís Miguel Menezes Montenegro, 149; 17.º João

Pedro A. Lopes Soares, 148; 18.º Carlos Alberto Ferreira Macedo, 151; 19.º Abel Santiago, 155; 20.º Fernando Moreira Barroso, 155; 21.º Nuno Corte-Real, 156; 22.º José Maria G. P. D. Magalhães, 157; 23.º Hugo Miguel Rodrigues Mota, 158; 24.º Francisco M. T. Sousa Brandão, 158; 25.º Paulo Q. R. Castro Fernandes, 158; 26.º Victor Manuel Correia da Silva, 158; 27.º Orlando Ferreira Macedo, 160; 28.º Alberto Novais E. Silva Freitas, 160; 29.º Mário Jorge Oliveira Reis, 163; 30.º Astrogano Pablo, 164; 31.º José Manuel Macedo Quintas, 168; 32.º António J. V. B. Alvim Torres, 169; 33.º José António L. S. Matos Gil, 193.

Pedro M. F. Guedes de Almeida e Serafim Ferreira Gomes sem classificação.

Taça Associação Goleadas no futebol popular

A sexta jornada da Taça Associação de Futebol Popular do Concelho de Espinho forneceu os seguintes resultados:

Grupo 1

Império-Cruzeiro 1-2
Morgados-E. Vermelhas 2-5

Grupo 2

Guetim-Novasemente 5-0
Lomba-Aldeia Nova 1-1
GD Outeiros-Ronda 2-3

Grupo 3

Idanha-Desp. Ponte Anta 1-2
Juv. Estrada-Magos 1-2
Leões-Est. Ponte Anta 9-1

Grupo 4

Canários-A Paramos 0-2
Regresso-B. Ponte Anta 0-1

Armações Lentes de Contacto Óculos de Sol

EXIJA OS CUIDADOS DE UM PROFISSIONAL OS SEUS OLHOS VÃO VER A DIFERENÇA

Teste de Visão Gratuito

Descontos para todos os Organismos e Associações

VISÃO 21

Ángulo Ruas 21 e 18
Tel: 227314857
4500 ESPINHO

Ensino de Inglês por computador

Procuramos parcerias com licenciados(as), para investimento e desenvolvimento de projecto.

Território: Espinho, S. Félix da Marinha, Grijó, Seixezelo, Picoto, Lourosa, P. Brandão, Oleiros e concelho de Espinho.

Contactar: Futurekids - Espinho
22 731 90 62 ou 96 482 42 15

EDIFÍCIO MAGNÓLIA (a 5 minutos de Espinho)

T2 e T3 - Prontos a habitar!!

CGR
AMI 1817

Sem sinal.
Financiamento garantido.

22 764 11 60 / 96 634 44 04

MORADIA T3 (a 10 minutos de Espinho)

Em zona habitacional próxima da área escolar, bons acabamentos.
Possibilidade de permuta.

Trata o próprio: 96 240 55 15



Nacional de infantis femininos Mais um título de voleibol para o Sp. Espinho

A equipa de infantis femininos do Sporting Clube de Espinho campeã nacional de minis (em título) sagrou-se campeã nacional de voleibol na poule final que decorreu no pavilhão do Castelo da Maia.

Boavista, Francisco da Holanda, Câmara de Lobos - representante da Madeira - foram os concorrentes da fase na qual o Sporting Clube de Espinho

logrou arrebatá-lo mais um título nacional de voleibol. Na sexta-feira, as meninas espinhenses venceram as de Câmara de Lobos por 3-0; no sábado, as do Francisco Holanda, por 3-1 e,

domingo, na final, as do Boavista, por 3-2.

Sob a orientação técnica de Mariana Monteiro, com o apoio do seccionista Fernando Correia, sagraram-se campeãs nacionais de infantis: Alexandra Maria Almeida Caprichoso, Ana Cláudia Milheiro Santos de Aragão, Ana Sofia Azevedo Dias, Cristina Isabel Maganinho Pereira, Daniela Silva Loureiro, Maria Francisca Manso Preto Teixeira Lopes, Mariana Gil Cunha, Mariana Fortuna Sousa, Marta Alexandra Mota Mendes Teixeira, Neuza Patrícia Faria Ramos Tavares, Rita Pinto Sá Belinha, Sandra Valdivia Teixeira, Sara Silva Correia e Tatiana Sá Alves.

Para a história fica também o seguinte registo: este

foi quinto título nacional de Sporting Clube de Espinho na época 2000/2001 do voleibol.

Portugal recebe Japão na Nave Polivalente

Portugal e o Japão defrontam-se, sábado (17.30 horas) e domingo (15 horas), na Nave Polivalente de Espinho, no âmbito da World League de voleibol.

Depois de duas derrotas averbadas ante a Jugoslávia, na Póvoa de Varzim, a selecção Portugal irá tentar-se redimir, em Espinho, de novo sem nenhum atleta 'tigre' convocado.

A selecção nipónica ficará alojada no Praia Golf Hotel, com a seguinte delegação: Jungo Morita (chefe directivo), Mikiyasu Tanaka (treinador), Kazutomo Yoneyama (técnico-adjunto), Mitsutoshi Hayashi (médico), Takuya Terasaki (fisioterapeuta) e os jogadores - entre parêntesis os respectivos clubes - N. Hosokawa (Nec), T. Takahashi (Sakai Blazer), N. Saito (Toray), Y. Omori (Nec), S. Watanabe (Nec), K. Asahi (Suntory), S. Wakito (Nec), K. Tsumagari (Suntory), H. Kawaura (Fuji Film), M. Ushio (Matsushita), Y. Kato (Toray), Y. Sawahata (Sakai Blazers), H. Kikuchi (Nec), T. Yamamoto (Matsushita), H. Kai (Sakai Blazers), R. Naohiro (JT), D. Usami (Nec) e K. Kishimoto (Kinki Universiti).

Por grupo de antigos alunos Ferreira de Matos homenageado

O capitão Ferreira de Matos foi treinador de futebol no Sporting Clube de Espinho, tendo marcado muitos jovens espinhenses na década de 50 e são esses, agora adultos, antigos atletas assim como dirigentes do clube que lhe pretendem prestar uma homenagem.

Ferreira de Matos foi treinador de futebol, em especial das camadas jovens,

em clubes das terras por onde foi passando no decorrer da sua carreira militar, tendo conquistado o título da Força Aérea com a equipa da Base aérea n.º 5 (Monte Real), o que valeu o cargo de seleccionador da Força Aérea. Mas as actividades deste homem não se limitaram ao futebol, foi primeiro relator desportivo de todas as modalidades no Portuense Rá-

dio Clube e, no campo cultural, foi encenador no Teatro Experimental de Aveiro e no Grupo de Teatro do Orfeão de Espinho. O objectivo do jantar, que decorre no dia 8 de Junho, pelas 20 horas, no Restaurante do Complexo de Ténis de Espinho, é juntar todos quantos fizeram parte das 'escolas' e equipas treinadas pelo capitão Ferreira de Matos, no período desportivo da década de 50. As inscrições podem ser efectuadas na sede do clube ou por intermédio de Carlos Padrão (917 821 193) e Fernando Meneses (966 052 010).

Hóquei em patins Jogo escaldante

No próximo sábado, o pavilhão Arquitecto Jerónimo Reis recebe uma partida que tem tudo para ser no mínimo escaldante. Apesar de não ter possibilidade de subir à I divisão a Académica encontra-se em terceiro lugar na fase final e não quer deixar os seus créditos por mãos alheias, em especial frente à Sanjoanense.

Mas os atletas de S. João da Madeira têm de vencer a partida, de contrário ficam em igualdade pontual com o segundo classificado e no confronto directo, durante a fase final, foi o Famalicense que levou a melhor nas duas partidas.

Entretanto, a equipa sénior academistas foi a casa do vizinho Carvalhos averbar um bom resultado construindo um resultado fruto da experiência e maior tranquilidade, com ataques planeados calmamente e o completo controle do jogo.

Tibério Carvalho, que regressou à Académica depois de ter jogado no Carvalhos, abriu o marcador aos quatro minutos, impondo a toada de jogo que levou os academistas a dilatarem o resultado, encontrando-se a vencer por 4-0 ao intervalo. Na segunda parte, a equipa da casa ainda tentou reagir, mas a cada golo marcado, a 'Turma do Mocho' foi sempre respondendo com a eficácia do remate e a partida acabou com uns esclarecedores 3-7 no marcador.

Os academistas entraram em campo com Cláudio Bessa, Tibério Carvalho, Paulo Almeida, José Sousa e Carlos Baptista, tendo jogado ainda Pais da Silva, André Pinto e Daniel Machado.

Resultados - seniores - II Divisão/Zona Norte - Fase Final (poule A): (9.ª jornada) Sanjoanense-Juv. Pacense, 6-4; Carvalhos-AA Espinho, 3-7; Famalicense-Nortecoope, 6-1.

Classificação (II Divisão/Zona Norte): 1.º Sanjoanense, 44 pontos; 2.º Famalicense, 41; 3.º AA Espinho, 39; 4.º Nortecoope, 34; 6.º Juventude Pacense, 24; 6.º Carvalhos, 23.

Resultados dos restantes escalões: Juvenis - AA Espinho-Juv. Pacense, 13-0; Juniores -AA Espinho-Ola Mouriz, 1-1; Femininos - AA Espinho-OC Barcelos, 2-3; Iniciados - Carvalhos-AA Espinho, 3-1; Infantis-A - Carvalhos-AA Espinho, 1-3.

Próximos jogos: Juniores - CD Póvoa-AA Espinho (sábado, 15h); Juvenis - Paço Rei-AA Espinho (sábado, 18h); Feminino - AA Espinho-Fânzeres (sábado, 18h); Seniores - AA Espinho-Sanjoanense (sábado, 21h); Feminino-AA Espinho-Carvalhos, (domingo, 17h15).

Sandra Soares

ESPINHO * ESPINHO * ESPINHO * ESPINHO

T1 NOVO - VISTAS DE MAR	16.500 cts.
T2 BOAS ÁREAS, COMO NOVO, GARAGEM.....	17.500 cts.
T3 GARAGEM INDIVIDUAL E ARRUMOS	18.000 cts.
T4 3 FRENTES, GARAGEM, ARRUMOS, 160 M ²	18.750 cts.
MORADIA NOVA, 4 QUARTOS, GARAGEM	35.000 cts.
TERRENO Em ESPINHO P/Construção MORADIA	23.000 cts.
ALUGA-SE * ALUGA-SE * ALUGA-SE * ALUGA-SE *	
T2 RECUADO - RUA 16, COMO NOVO	80 cts./mês
T2 - RUA 22, NOVO	90 cts./mês
T2 + 1 - RUA 19, MOBILADO	100 cts./mês
T3 - RUA 21, COMO NOVO	100 cts./mês

IMO PALACE/ESPINHO Lic. AMI 3705
Tel.: 227331320 / 963787881 / 916165924 / 939415359

ARMAZÉM

Aluga-se

Zona Industrial de Espinho. Área 650 m²

Telef. 22 734 31 06

A LIDERANÇA IMOBILIÁRIA

RÉPLICA
SOC. DE MEDIAÇÃO IMOBILIÁRIA, LDA. AMI 1151

ESPINHO

T1+1 - HOTEL SOLVERDE Sala c/ lareira, cozinha c/ copa. Terraço c/ 22 m ² virado a sul. Vídeo-porteiro, campo de ténis, piscina e zona de lazer para crianças. SÓ 13.500 cts. Ang. 223651A	T3 - CENTRO Pronto a habitar. Acabamentos c/ muito bom gosto. Boas áreas, pavimento flutuante. Último piso. Lugar de garagem e arrumos enormes. SÓ 23.000 cts. Ang. 186947A
--	--

AO HOTEL SOLVERDE - ESPECTACULAR MORADIA
4 frentes, ± 500 m² área coberta e 600 m² área descoberta. 9 quartos c/ óptimas áreas, 3 deles são suite, pavimento em lamparquet, bons roupeiros, 2 salas, 1 salão c/ 60 m², 3 banhos completos e 1 de serviço. Anexos com: cozinha, salão c/ ± 60 m², banho e escritório, garagem p/ 2 carros, lavandaria, terreno e jardim relvado. **MARQUE VISITA!!**
80.000 cts. Ang. 186919A

Tel.: 22 731 32 63 • www.replica.pt

A importância dos livros infanto-juvenis

Renata Gil
ensina
a sonhar

Maria Sofia Dias Rodrigues é uma professora de português que já não dá aulas, Renata Gil é uma escritora de histórias maravilhosas que ajudam as crianças a aprender a sonhar e são as duas a mesma pessoa, uma senhora encantadora que quando tem papel e uma caneta é capaz de passar sonhos para o papel através da magia das letras, com a simplicidade que só os mais pequenos compreendem.

Sandra Soares (texto)
Vitor Lancha (foto)

Maria Sofia Dias Rodrigues considerava o seu nome muito comprido para assinar as suas histórias para os mais pequenos, pelo que resolveu procurar um nome fácil de decorar, lembrou-se de Renata, uma palavra sonora, mas um pouco agressiva, daí ter surgido o Gil, um apelido pequenino e muito doce, que compõem o nome Renata Gil, um nome encantado para acompanhar o encantamento das suas histórias.

E quem tem crianças em casa e frequenta as prateleiras das livrarias dedicadas aos mais novos já se deve ter cruzado com a 'Fada Desastrada', com a 'D. Tartaruga Huga' ou até mesmo com a 'Bruxa Magrizela', personagens que nasceram do encanto e da imaginação desta escritora portuense.

O amor pela leitura e

escrita nasceu em criança e quando lhe perguntavam, respondia sempre que queria ser professora e escritora, dois sonhos que conseguiu concretizar com sucesso. Pela vida fora foi sempre escrevendo algumas coisas, mas estas acabavam inevitavelmente no lixo ou eram esquecidas algures.

Foi só com a chegada da maternidade e com a necessidade de entreter os seus próprios filhos que as histórias começaram a ser guardadas numa gaveta, pois como explica, inventava as histórias, mas quando os filhos pediam que as repetisse nunca saíam iguais e exigentes como todas as crianças, eram eles quem a corrigiam, pelo que começou a registá-las.

Foi o escritor Mário Cláudio, um amigo da casa, a quem mostrou 'A Fada Desastrada', quem incentivou esta mãe escritora a publicar as suas histórias, embora a decisão tardasse, só três anos depois Renata Gil se decidiu a falar à Editora Afrontamento que publicou de imediato 'A Fada Desastrada'.

Também já estão à disposição dos leitores a 'D. Tartaruga Huga' e a 'Bruxa Magrizela', com a chancela da Roma Editora.

Entretanto, a escritora fez um interregno por questões familiares mas este ano

deve sair "Salvem a princesa", uma dramatização de um conto publicada pela Gailvivo e a ASA deve publicar em Setembro 'A Aventura do Cavaleiro da Linda Figura'.

Ainda antes do fim do ano também deve estar nas bancas 'Na Quinta do Sabugueiro', um livro com a chancela da Gailvivo que tem umas palavras introdutórias do psicólogo Daniel Sampaio e cujos direitos a autora cedeu inteiramente para a AMI.

"Dar felicidade às crianças"

Renata Gil não tem a pretensão de escrever histórias com moral, pois não gosta de escrever livros chatos, o que quer, como explica, "é dar felicidade às crianças porque a realidade têm-na elas metida pelos olhos a todo o momento, nas televisões, nos jornais...".

Todavia a autora reconhece que "há ideias que são passadas mais facilmente através destas pequenas histórias e os miúdos vivendo as aventuras do herói, porque eles vivem e sentem-se heróis da história, vêm que se nós nos empenharmos conseguimos vencer".

Esta contadora de histórias refere que "depois do 25 de Abril houve a mania de algumas pessoas que acha-

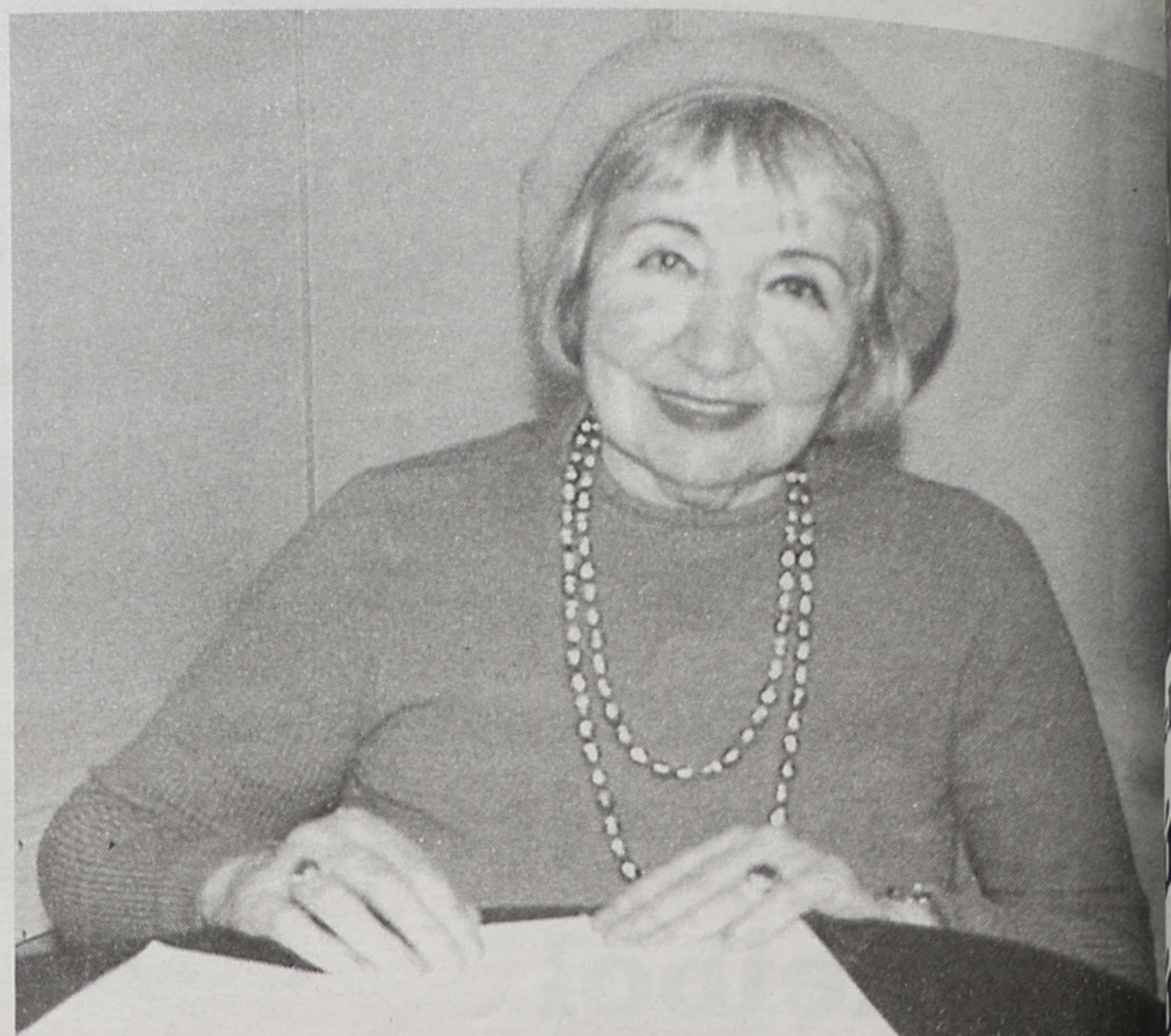

vam que as criancinhas não podiam sonhar, não podiam ler nada de fadas, tinham de enfrentar a realidade nua e crua, mas já o poeta diz 'o sonho comanda a vida' e se o homem precisa de sonhar, a criança ainda precisa mais".

Aliás, para Renata Gil "este tipo de histórias ajuda a desenvolver a imaginação e criatividade das crianças, mas também a inteligência, porque começam a raciocinar ajudando-as, até mesmo na matemática, pois só quem compreende bem o português conseguem resolver correctamente os problemas".

A escritora lamenta que "hoje em dia as crianças tenham perdido algum hábito de ler", mas sublinha

que muitos professores estão a incentivar as crianças para a leitura e revela um método que utilizava enquanto professora: "Começava a ler um livro qualquer aos alunos, mas parava na parte mais interessante e dizia que se quisessem saber o fim da história fossem requisitar o livro à biblioteca. A biblioteca que na altura estava transformada numa sala de aulas, começou a ser tão requisitada que o Conselho Directivo a reabriu".

Escrita encantada

Renata Gil não gosta de máquinas de escrever ou computadores, prefere escrever à mão, com caneta e

papel, pois, segundo as suas palavras, "quando escrevo estou mergulhada num encantamento tão grande, como se estivesse no meio de uma redoma enorme a comunicar com os miúdos que estão à minha volta e se tiver de andar à procura das teclas quebro o encantamento e passo as emoções logo ao papel".

As ideias para as suas encantadoras histórias surgem todas na sua cabeça onde vai buscar as memórias da infância, escrevendo para quem quer ler e até os adultos gostam do desenrolar simples e encantado dos pequenos contos.

Para esta escritora o valor do seu trabalho está, em primeiro lugar, "no facto de tornar as crianças felizes mas os adultos quando lêem os meus livros também esquecem um bocadinho as agruras da vida e riem com as aventuras dos heróis".

Segundo esta galense "há bastantes autores a escreverem bem para crianças em Portugal e a literatura infanto-juvenil é a que melhor se vende, mas é preciso sublinhar que se não se forem leitores agora, não haverá leitores para o futuro, pelo que tem de se fazer um investimento no futuro".

Assim fica o alerta: preciso dar um abanão muita gente: aos pais que caíam em si e vejam que o livro faz falta às crianças que não é caro atendendo aos benefícios que traz, pois um investimento no futuro das crianças; aos editores para que publiquem mais livros para crianças e ao Estado que deveria tirar a IVA dos livros, pois esta situação é uma vergonha quando estamos culturalmente na cauda da Europa".

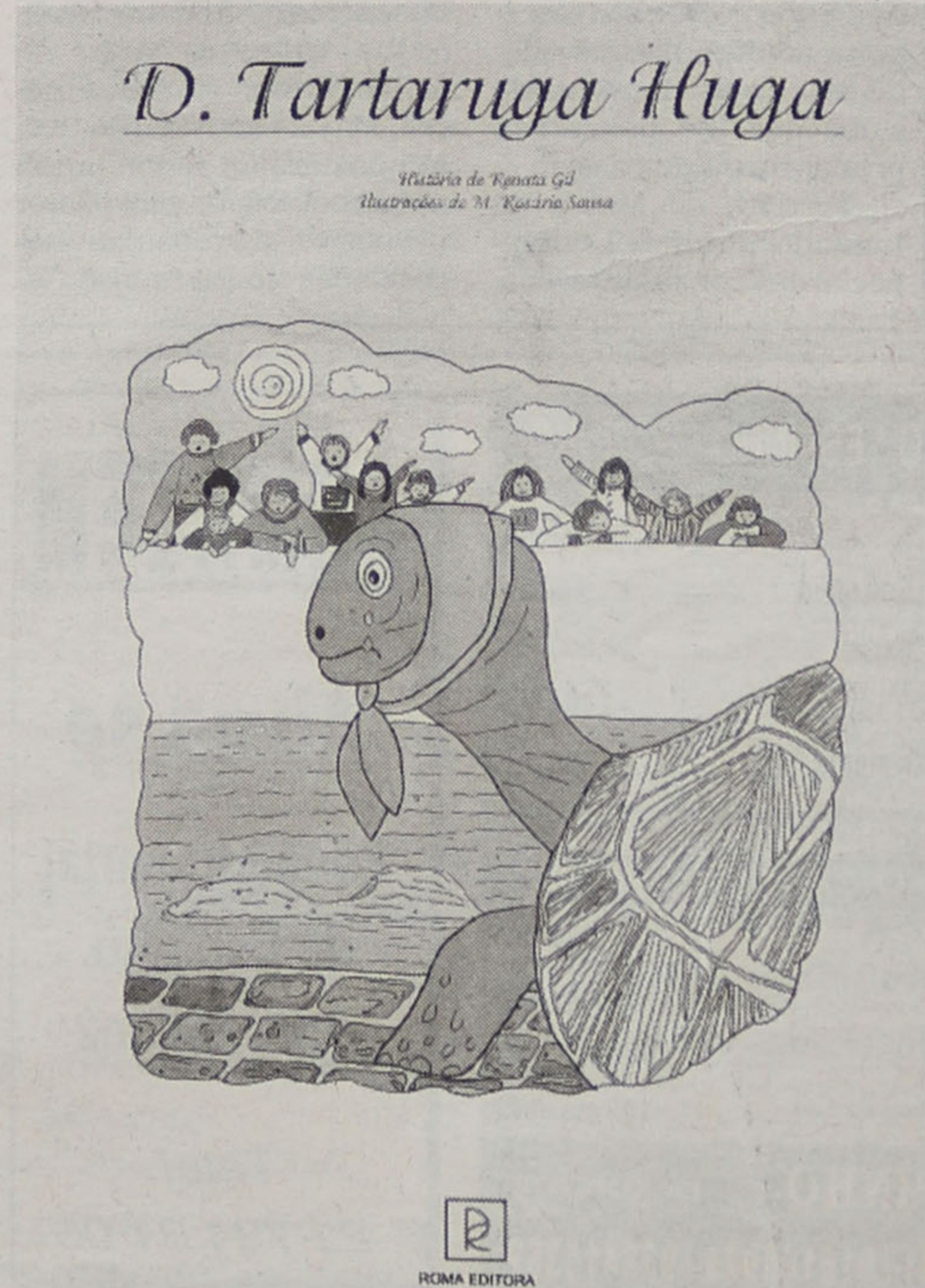
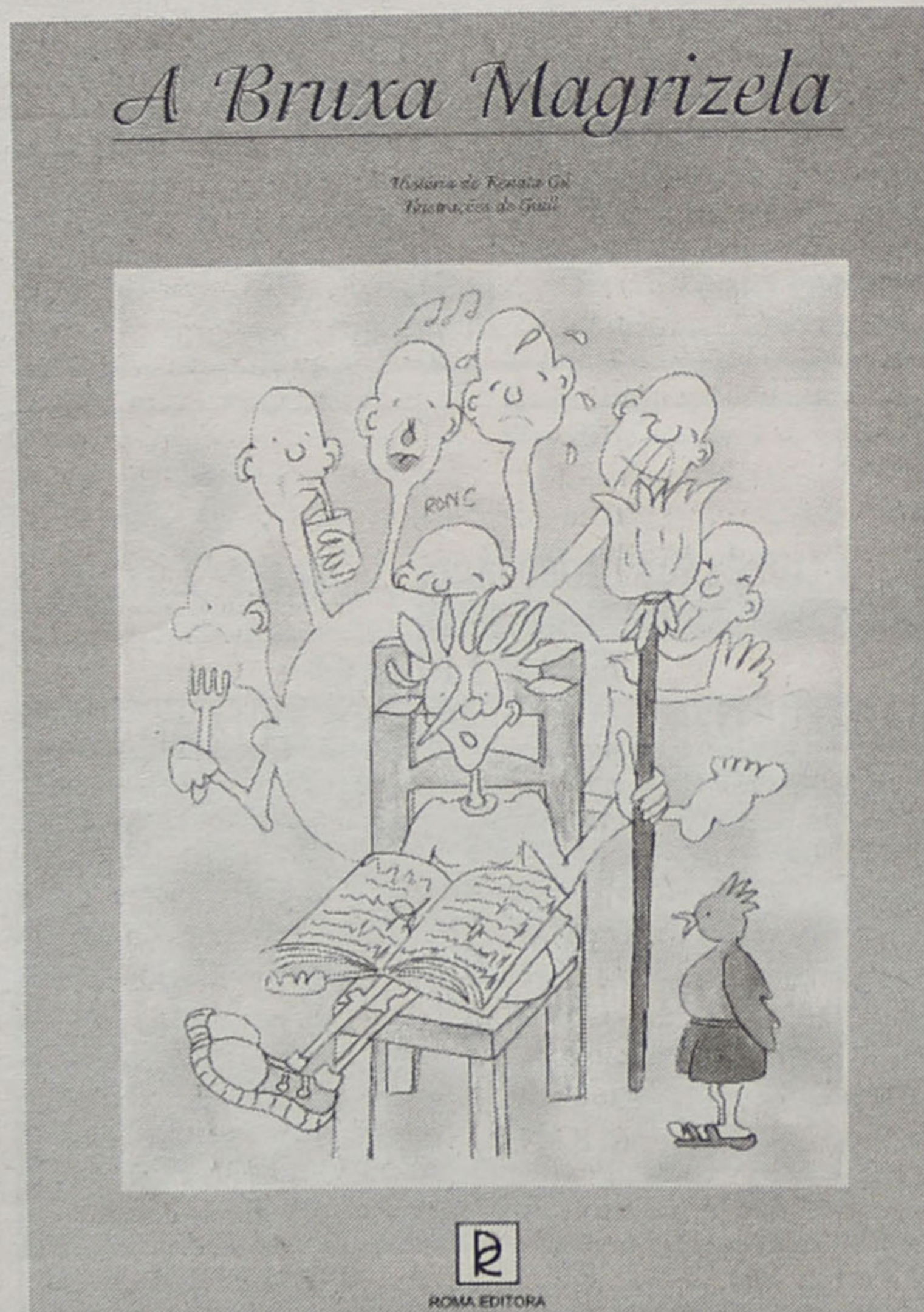



Isabella Ladeira e Rosana Britto (en)cantam no Bar Dominó

'Lúdica Música'

(duo brasileiro)

lança CD

no Casino de Espinho



Manuel Proença (texto)
Nuno Alves (fotos)

Isabella Ladeira e Rosana Britto lançaram, na quinta-feira, o seu novo CD, intitulado "Presente!". As duas brasileiras, do 'Lúdica Música' fizeram a apresentação, ao vivo, do seu primeiro CD, com os diversos músicos que participaram no seu trabalho discográfico - Miguel Braga (teclas), Rui Ferraz 'Cenoura' (guitarra e bateria), Pancho (percussão), Cacho (percussão), Nokas (acordeão), Alberto Jorge (baixo), Zé Rato (bateria)

ria) e Juliana Britto (percussão).

O duo brasileiro, lançado em Portugal pelo Casino de Espinho promete fazer grande sucesso com as músicas que inclui neste CD. A voz de Isabella Ladeira é inconfundível e dá alma à maior parte dos temas. Rosana Britto, com a sua guitarra e, também, a sua voz, enchem de brilhantismo todas as músicas que compõem o álbum.

Na maior parte dos temas, todos eles de raiz típica brasileira, são magistralmente interpretados pelo duo. Porém, a percussão dá-lhe um sabor tropicalíssimo e, aí, os 'mestres', Pancho e Cacho dão o seu particular toque. Rui Cenoura, na bateria e surpreendentemente na guitarra, dispensa comentários - é simplesmente fabuloso!

As mãos de Miguel Braga, nas teclas, fazem autênticos milagres de música, muitíssimo bem enquadrados nos tons do 'tropicália'. Por fim, os músicos exclusivos do Casino de Espinho dão os condimentos neces-

sários a à espectacular sonoridade dos diversos temas. Alberto Jorge, o contrabaixo da orquestra privada do Casino, dá o seu brilhante contributo com a sua viola baixo; o Nokas, com o acordeão, dá a sonoridade própria do 'forró', um sonzinho típico do interior brasileiro e o Zé Rato, na bateria, proporciona a Rui Cenoura a inspiração de monumentais solos de guitarra. Por fim, a jovem Juliana Britto, filha de Rosana, dá os primeiros passos na música e promete...

Eis o repertório do novo CD:

"Amor sereno" (Rosana Britto/Carlinhos Vergueiro), "Narciso" (Rosana Britto), "Hoje eu quero sair só" (Lenine/Mu Chebabi/Caxa Aragão), "Tristeza pé no chão" (Armando 'Mamão' Aguiar), "Toda cor, toda luz" (Rosana Britto), "Cedo e tarde" (Rosana Britto/Isabella Ladeira), "Deus lhe pague card" (Vander Lee), "Pegue o escuro" (Rosana Britto), "Eu quero ver" (Carlinhos Vergueiro/L. Marques/J. Pe-

trolino), "Seção 32" (Vander Lee) e "Ar" (Luizinho Lopes).

Para Rosana Britto, "lançar nesta altura o CD, pode significar um 'adeus, até já!' Estávamos a dever este CD ao nosso público, depois de uma carreira longa".

Rosana Britto revela que "acredito, profundamente, no sucesso deste disco pois tem música muito variada. A maioria dos temas são inéditos".

A cantora brasileira diz que "estamos de partida para o Brasil para fazermos o lançamento do CD e já temos vários 'shows' agendados. Estamos em negociação com as editoras para ver se é possível lançar o disco através de uma editora".

No entender de Rosana Britto, "o Casino de Espinho foi fundamental para o lançamento deste CD. Sem esse apoio nunca conseguiríamos dar o pontapé-de-saída a este projecto. Foi também importante os apoios de outras pessoas, que nos patrocinaram e dos músicos que vestiram literalmente a nossa camisola. Todos estiveram empenhados neste pro-

jecto.

Os músicos que participaram são excepcionais" - sublinhou.

Por outro lado, Isabella Ladeira diz que "ter um CD, para nós, constituiu uma enorme conquista".

E explicou:

"Há cerca de um ano ninguém nos conhecia. Não tínhamos amigos nem conhecíamos quaisquer músicos. Por isso, para além de ter sido muito importante o lançamento deste CD, não foi menos o facto de podermos ter estado com os nossos amigos em palco e com o nosso público".

Sobre os próximos projectos, Isabella Ladeira revela que "vamos para o Brasil para lançarmos o nosso disco. Vamos tentar gravar um outro e, no próximo ano deveremos regressar a Espinho".

E concluiu:

"Gostaria de dizer que gostei imenso de ter cá estado. Adorei, em especial, as pessoas de Espinho e de todos os portugueses. Se não fosse o vento, mudava-me para Espinho!"



**CASINO
SOLVERDE
cinema**

Informações pelo telefone 22 733 55 00

De 18 a 31/05/2001

SESSÕES DIÁRIAS

De **SEGUNDA** a **SÁBADO** - Às 15h30 e 21h45
DOMINGOS e **FERIADOS** - Às 15h30 - 18h00 - 21h45

2.ª SEMANA



O REGRESSO DA MÚMIA

com **BRENDAN FRASER - RACHEL WEISZ** e **PATRICIA VELASQUEZ**

Realizador: **JAMES JACKS**

Género: **AVENTURA** M/ 12 anos

FARMÁCIAS DE SERVIÇO

Sexta (25) - GRANDE FARMÁCIA Rua 8, n.º 1025 - Tel. 227340092;
Sábado (26) - CONCEIÇÃO R. S. Tiago, n.º 709, Silvalde - Tel. 227311482;
Domingo (27) - TEIXEIRA Ctr. Com. Solverde/1, Avenida 8 - Tel. 227340352;
Segunda (28) - SANTOS Rua 19, n.º 263 - Tel. 227340331;
Terça (29) - PAIVA Rua 19, n.º 319 - Tel. 227340250;
Quarta (30) - HIGIENE Rua 19, n.º 293 - Tel. 227340320;
Quinta (31) - GRANDE FARMÁCIA Rua 8, n.º 1025 - Tel. 227340092.

LABORATÓRIOS VÍDEO

- Montagens de filmes amadores V8 - VHS - SVHS
- Fazemos mudança de sistema de cassetes vídeo de todo o mundo p/ o nosso sistema PAL e o inverso
- Recorde os seus filmes Super 8mm (bobines) passando-os para vídeo VHS

24 horas
por dia
Contactos: Tel. 22 734 53 44
Telem: 962 788 407

ESPINHO

T1 - Novo, c/ bons acabamentos, boas áreas (75 m²), lugar de garagem e arrumos 18.900 cts.
T2 - Novos, c/ bons acabamentos, boas áreas a partir de 22.000 cts.
T3 - Usado, c/ lugar garagem e arrumo 16.000 cts.

ESMORIZ - Praia

T1 - Novo, boas áreas (75 m²) + terraço c/ 30 m², bons acabamentos, lugar de garagem e arrumos 15.500 cts.
T2 - Novo, c/ garagem ind. e arrumo 16.200 cts.
T2 - Usado, c/ garagem ind. e arrumo 15.000 cts.

ESMORIZ - Centro

T2 - Usado, todo mobilado, c/ garagem ind. 14.000 cts.
T3 - Novo, c/ boa orientação solar (Sul. Poente), c/ lugar garagem e arrumos 18.000 cts.

APARTAMENTOS * TERRENOS * MORADIAS
DIGA-NOS ONDE QUER. TEMOS A SOLUÇÃO

Contacte-nos:

Telef. 256751337 / 256751613
Tel.: 914504056; 966477220; 934593146

ou então visite-nos:

Ed. Agueiro - Loja A n.º 1504

Av. 29 de Março (EN 109) - Esmoriz



AMI 3607

RISA SISTEMAS INFORMÁTICOS

REPARAÇÃO COMPUTADORES AO DOMICÍLIO

- Problemas c/ Hardware / Software
- Actualização de Sistemas
- Internet, Homepages, instalação e o info
- Hardware / Software

Para mais informação:

Rien van der Kaay - Tlm.: 96 422 50 09

**Aluguer
ESPINHO**

T2 mobilado
T0+1 Praia da Rocha
T2+1 mobilado
Lojas A p/ 80 cts.
Moradias

Vende-se

Terrenos c/ proj. Ap. 4 Moradias
Moradia C. Espinho
Terreno p/ 12 fracções - p/Espinho
T2 Edif. Palmeiras
T1 novo mobilado
T2+1 Dúplex novo
Terreno p/ 9 fracções R. 19

HABIESPINHO - Tel. 22 731 12 19 • Tlm. 919532519

Email - gracaemoreira@telepac.pt AMI 3587

APROVEITE A OCASIÃO

T1 - S. Félix - c/o novo - 85 m², c/mobília - 12.000 cts.
T2 - Esmoriz - c/o novo - centro - 16.000 cts.
T3 - Novo - Acabamentos excelentes, coz. equipada - 17.000 cts.
T3 - C/o novo - 124 m² + 124 m² de sótão + garagem - 21.000 cts.
T4 - Espinho - vistas p/ o mar - 18.500 cts.
Moradia T2 - Garagem, pátio, fogão de sala - 21.000 cts.
Moradia T4 - A Espinho - jardim, churrasqueira - 36.000 cts.
Moradia T4 - A Espinho - sótão, terraço, terreno - 50.000 cts.
Se quer vender o seu apartamento visite-nos
Av. 24, n.º 237 • Telf. 96 428 55 46 / 93 372 40 01

V
I
A
Ú
N
I
C
A

VENDE-SE

T2 + 1 - Preço de ocasião

Em Espinho, como novo, cozinha em granito totalmente equipada, divisões com boas áreas, suite, óptimas vistas, arrumos fechados no sótão e lugar de garagem

Trata o próprio • Tel. 22 734 75 88 • Tlm: 91 477 31 61

ADMITE-SE

Empresa ligada

às Tecnologias de Informação

Pretende admitir colaborador c/ formação superior em informática, com conhecimentos em VB, Windows, SQL e WEB.

Contactar p favor: 96 23487 71

Vende-se

T2 r/chão (Junto à Progado - Mira) - 18.000 c.

Aluga-se

ESTABELECIMENTO c/ 100 m2 - Cave c/ 80 m2
ao nível do chão - 100 cts.

ARMAZÉM INDUSTRIAL - 350 m2 - 200 cts.

Telef. 227340325 - 919591294 • Fax 227330739

Dolce Casa

Soc. De Mediação Mobiliária, Lda.

ESPINHO T.2 NOVOS

- COZINHAS EQUIPADAS
- AQ. CENTRAL A FUNCIONAR
- TODOS C/SUITES PRIVAD.
- VÍDEO PORTEIRO
- GARAGEM FECHADAS
21.500 C. ATÉ 25.000 C.

S.F. MARINHA NOVOS

- AQ. CENTRAL A FUNCIONAR
- TODOS C/SUITES PRIVAD.
- VÍDEO PORTEIRO
T.1 12.900 ATÉ 13.200 C.
T.2 15.500 ATÉ 16.800 C.

**TERRENOS
MORADIAS**

ESPINHO
E
ARREDORES

AP. TÉCNICO: ARQUITECTURA/ENGENHARIA

ALUGUER

ESPINHO
T.2-70.000\$00
T.1-65.000\$00
T.PASSES
LOJAS
CAFÉS

**APARTAMENTOS
EM PLANTA**

EM VÁRIOS LOCAIS
DA
CIDADE
INÍCIO DA OBRA
SETEMBRO/2001

ESPINHO T.3 USADO

- RUA 19
- ÚLTIMO ANDAR
- AQ. CENTRAL A FUNCIONAR
- L. GARAGEM E ARRUMOS
- PRÉDIO C/ELEVADOR
23.000 CONTOS

Se precisar de **VENDER** ou **ALUGAR** sua **CASA** contacte-nos pelo **TELEMÓVEL**: 93 920 18 70 - 71

T2

Na primeira linha do mar,
junto ao Hotel Solverde

22 731 41 16 / 96 634 45 83

Precisa-se

**Serralheiros mecânicos
ou civil c/ou s/ experiência**

Entrada imediata

Zona de Nogueira da Regedoura
Contactar p/ telef: 22 745 69 15

Trespasa-se

BAR CAFÉ SNACK-BAR

SERVIÇO REFEIÇÕES ECONÓMICAS

Boas instalações, bom local c/ parque de estacionamento, junto à EN 109, em Param

Informações no local • Tlm.: 9176072

Vende-se T2 R/ch

Vista Mar 122 m²

+ Arrumos e 2 lugares de garagem c/ opção de 4
Em frente ao Hotel Solverde, Edifício Belavista
Condomínio fechado, acabamentos de luxo, aquecimento central, cozinha equipada, lavandaria equipada
Como novo 28.000 cts

O próprio • Tlm.: 917 616 894

Aluga-se para Escritório

SALÃO

c/ 75 m2. Preço 40 cts

Av.ª da Bessada, n.º 1175 - 1.º

Nogueira da Regedoura • Tel. 22 764 37

Vende-se em Grijó

MORADIAS

Bem localizadas. Bons acabamentos.
Prontas habitar. Marque a sua visita.

Tel.: 227 348 573 • Tlm.: 914 527 5

Vende-se em Espinho

APARTAMENTOS

T2 • T2 DÚPLEX • T3 • T3 DÚPLEX
Excelente localização. Bons acabamentos
Prontos habitar

Tel.: 227 348 573 • Tlm.: 914 527 5

Passa-se em Espinho

CAFÉ / PASTELARIA / SALÃO DE CH

Situado em local privilegiado.
Muito bom movimento.

Telef. 22 731 30 62

EMPREGADAS

Idade dos 16 aos 35 anos

Admite Fábrica de Malhas
nesta cidade,
para sector Fabril.

Telefone - 22 734 39 59

**Aluga-se
Casa**

Com 2 quartos, casa de banho,
dispensa e cozinha c/ sala de jantar.

Rua do Louredo, 372, Anta • Tel. 22 731 37 86

PASSA-SE**Grande Oportunidade**

Centro de Cópias - Estampagem - Papelaria Técnica

Movimento Excelente - Centro de Espinho

por motivos de saúde Contacto: 96 548 60 41

**ASSOCIAÇÃO DESPORTIVA
CRUZEIRO DE SILVALDE****Assembleia Geral Ordinária**

Vimos, por este meio, informar todos os
associados deste clube que no próximo dia 25
de Maio, pelas 21 horas, terá lugar uma
assembleia Geral Ordinária, com a seguinte
ordem de trabalhos:

- Apresentação de contas relativas ao man-
dato 2000/2001 para respectiva aprovação.
- Eleição de novos corpos gerentes para o
mandato 2001/2002.
- Outros assuntos de interesse para o clube.

A Assembleia Geral**Associação
de Diabéticos de Espinho**

Largo da Igreja - Rua de S. Martinho
4500-054 Anta - Espinho
Telfs. (p.f.) 22 734 08 64 - 22 734 37 44
Fax: 22 731 94 00
NIPC: 504 558 331

Passeio a Fátima

Somos uma Associação de Diabéticos - ao serviço
dos Diabéticos do Concelho de Espinho (e não só).
Estamos assistência aos nossos Associados Diabéti-
cos todas as Terças e Quintas Feiras (excepto feriados)
no endereço acima (antiga Junta de Freguesia de Anta).

Temos enormes carências. Auxilie-nos. Mesmo não
sendo Diabético **FAÇA-SE SÓCIO.**

Contacte-nos. Enviar-lhe-emos uma proposta. As
cotas de Associado Efectivo (Diabético residente no
Concelho de Espinho) ou Correspondente (Diabético
residente fora do Concelho de Espinho) ou ainda Bene-
fício (não Diabéticos residentes ou não no Concelho
de Espinho) são de somente Esc. 100\$00 = 0,50 Euros
sem Escudos = cinquenta centimos de Euro) por mês.
Passeio a **FÁTIMA** em 23 de Junho de 2001 com a
colaboração da Câmara Municipal de Espinho.
Inscrições abertas aos sócios até 19 de Junho de
2001.

Saída às 07H45:
1. Do ângulo das ruas 19 e 20 (junto à Câmara
Municipal), em Espinho;
2. Do Largo da Igreja (junto à nossa sede), em Anta.

**PRECISAM-SE
VENDEDORES(AS)**

LOCAL FIXO
RAMO IMOBILIÁRIO
ORDENADO FIXO + COMISSÕES
TEMPO INTEIRO OU FIM-DE-SEMANA

TLM: 93 756 09 29 — TLF: 22 745 54 54

**Reinaldo Bela**

Missa do 30.º dia

O Núcleo dos Amigos da Saúde do Concelho de Espinho
vem, por este único meio, participar a todas as pessoas de
suas relações e amizade que dia 30, quarta-feira, será
celebrada, na Igreja Paroquial de Anta, pelas 8 horas, missa
por alma do saudoso extinto.

Agradecem reconhecidamente a quem comparecer.



Rua 29, n.º 261 - Espinho

Berta da Conceição Tavares Ribeiro

(Professora aposentada)

Agradecimento

A família vem, por
este meio, agradecer,
muito sensibilizada e re-
conhecidamente, às pes-
soas que tomaram parte
no funeral e na missa do
7.º dia ou que de outro
modo se associaram à
sua dor.

Espinho, 24 de Maio
de 2001

FUN. N.º SR.ª D'AJUDA - SANCEBAS & LUÍS ALVES - Rua 20 - Telef. 227345129

**D. Margarida Silva Santos****Missa**

do 3.º Aniversário

Seu marido, filhos,
noras, genros, netos, bis-
netos e demais família
vêm, por este meio, parti-
cipar que será celebrada
missa dia 27, domingo,
às 9 horas, na Capela N.ª
Sr.ª do Mar.

Desde já agradecem
a quem comparecer.

Silvalde

**Paulino Pereira da Silva**

Agradecimento e missa do 7.º dia

Seu filho, nora, netos,
primos e demais família,
vêm, por este meio, agrade-
cer a todas as pessoas que
participaram no funeral do
saudoso extinto, ou que de
outro modo lhes manifesta-
ram o seu pesar. Comuni-
cam que a missa do 7.º dia
será celebrada sábado, dia
26, às 17 horas, na Igreja de
Silvalde e o ofertório será no
domingo, dia 27, na missa
das 8 horas.

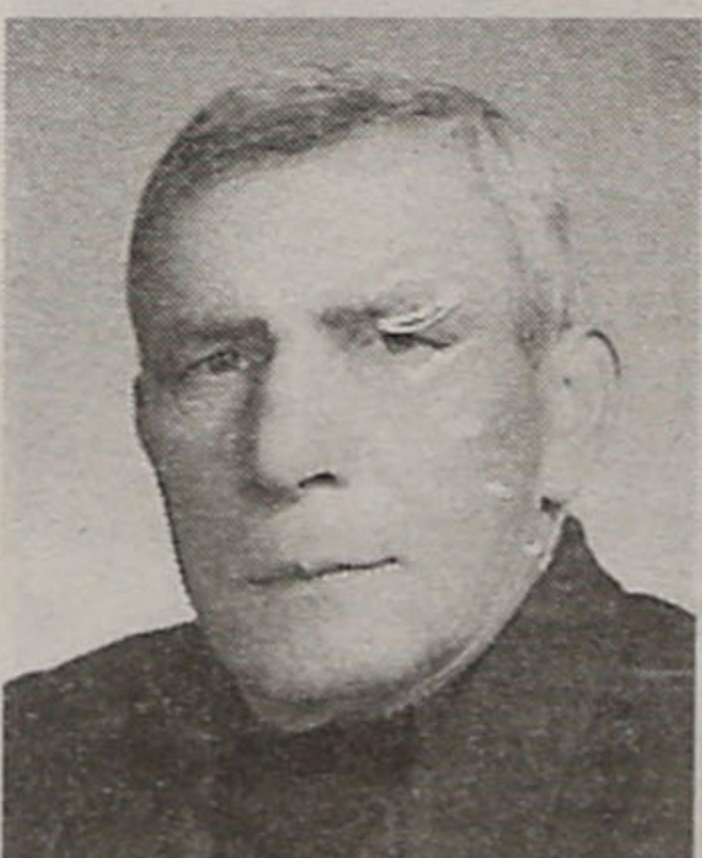
Desde já agradecem a
quem participar nestes ac-
tos religiosos.

FUNERÁRIA EUDÓSIA ISABEL GUERREIRO NIEVES - Rua da Boa Nova n.º 2 - Silvalde - Telef. 227343392

Leonardo Alves da Silva

Missa do 4.º aniversário

Sua esposa, filhos, nora, genros, ne-
tos e demais família vêm, por este meio,
participar às pessoas de suas relações e
amizade que dia 29, terça-feira, às 18 horas,
será celebrada missa por sua alma na Igreja
Matriz de Espinho. Desde já agradecem a
todos quantos participarem na Santa Eucaris-
tia.

**Maria José Alves Belo Zenha
(Horto de Espinho)**4.º Aniversário
do seu falecimento

Sua família vem, por
este meio, participar que
será celebrada missa por
alma da saudosa extinta,
dia 31, quinta-feira, às 18
horas, na Igreja Matriz de
Espinho.

Desde já agradece a
quem comparecer.**Alberto Alves Monteiro**Missas
do 14.º Aniversário

Sua esposa, filhos e de-
mais família vêm, por este
meio, comunicar que se-
rão celebradas missas por
sua alma, dia 29, terça-
feira, às 8 horas, na Igreja
Paroquial de Anta e às 19
horas, na Capela do Sa-
meiro, em S. Paio de Olei-
ros.

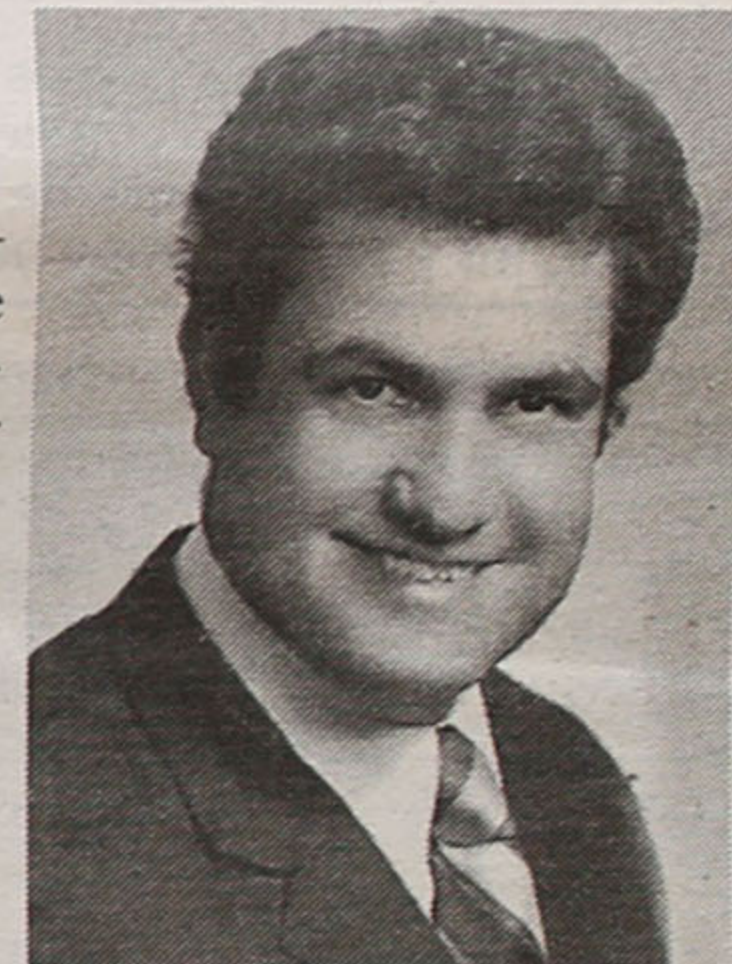
Desde já agradecem a
quem comparecer.**Maria Helena de Oliveira Lima**

Missa do 30.º Dia

A família vem, por este
meio, comunicar às pesso-
as das suas relações e ami-
zade que segunda-feira, dia
28, pelas 18 horas, será ce-
lebrada missa por sua alma,
na Igreja Matriz de Espi-
nho.

Desde já agradecem a
todos quantos participarem
na santa eucaristia.

Espinho, 24 de Maio de 2001

Filhos: **Carlos José de Almeida Lima**
Maria Celeste de Almeida Lima
Valdemar de Almeida Lima
Joaquim de Almeida Lima
Maria Helena de Almeida Lima Oliveira
Maria do Carmo de Almeida Lima dos Santos
Jorge de Almeida Lima
Dra. Maria Cecília de Almeida Lima Resende
António José de Almeida Lima

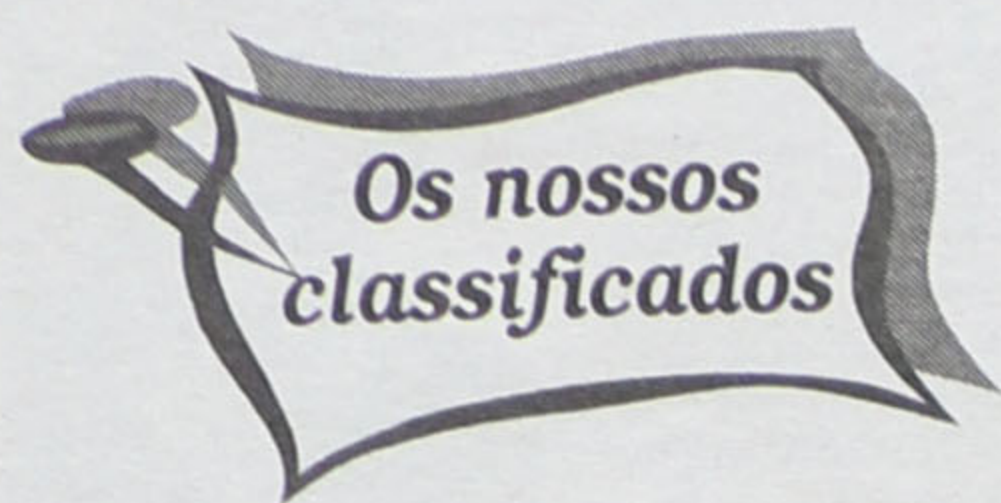

Os nossos classificados

ADVOGADOS

MARIA DO CÊU SANTOS - Rua 18 n.º 582-2.º Esq. - Sala 1. Telef: 22731 21 00 - 4500 Espinho.

DR. J. MOREIRA DE SOUSA - Advogado - Escritório: Rua 23 n.º 773-1.º Dt.º. Telef: 227342022 c/ Fax 227319505.

ALUGUEIS

ALUGAM-SE QUARTOS, c/ casa de banho privativa, c/ cozinha, pequeno almoço, tratamento de roupa, garagem e TV Cabo mais Sport TV. Telef: 227340002 ou 227348972.

ALUGO APARTAMENTOS T0, T1, T2 E T3. Totalmente equipados, com TV Cabo mais Sport TV, telefone, garagens, limpezas. Rua 62 n.º 156. Telefone: 22 731 08 51/2 - Fax: 22 731 08 53.

CAVE - Aluga-se para retém, especialmente garrafeira e despensa. 80 m2. Telef: 227341091 (hora das refeições).

QUARTOS durante a época balnear, perto da praia. Contactar para telef. 227320316 ou tlm. 919426014.

ANDAR PARA FÉRIAS (Meses de Junho a Agosto), c/ garagem. Totalmente equipado. Rua 37 n.º 546 (lado da Fosforeira), Espinho. Inf.: 227346088 - 963156006.

ARMAZÉM, em Anta. Rua do Paço Velho. Tel. 227344354. Tlm. 919252288.

LOJA c/ 81 m2, em Nogueira da Regedoura. Rua da Cinquenta. Telef. 227648879.

ARMAZÉM para Retém, em Paramos c/ 200 m2. Contactar tlm. 919317987.

APARTAMENTO T2, c/ garagem, mobiliado, de preferência a firmas. Rua 21 n.º 939 - D - 3.º Esq. - Espinho. Telef. 227651339.

FÉRIAS - VILAMOURA - T1, com piscina. Totalmente equipado. De Junho até Setembro. Tlm. 918241263.

EM PARAMOS, área comercial para Loja/Escritório ou Armazém. Av.ª Central Norte, 324 (junto ao Stand Nacional). Renda acessível. Tlm. 917553668.

EXPLICAÇÕES

FÍSICA/QUÍMICA - Todos os níveis. Preparação para exames nacionais. Telef. 227313338.

MÉDICOS

MEDICINA TRADICIONAL JAPONESA DE ESPINHO - Dr. AKIRA - Acupunctura - Moxibustão - Shiatsu: Emagrecimento; Reumatismo; Artrose; Stress; Má Circulação; Esgotamento; Problemas de Coluna - Dor em geral. Rua 23 n.º 344 Telefone / Fax 22 732 17 30.

DR. JOAQUIM FERREIRA MENDES - Médico especialista em ouvidos, garganta e nariz. Clínica Geral. Rua 9 n.º 295-2.º Esq., telef. 227341710.

PASSA-SE

PAPELARIA + BAZAR. Tlm. 968096984.

LOJA por motivo de doença. Telef:

227346292 ou 227314407.

PRECISA-SE

VENDAS POR CATÁLOGO - Empresa de Cosmética pretende Vendedoras para maior representação da marca. Ligue: 917515048.

COZINHEIRO (A) Precisa-se cozinheiro ou ajudante c/ experiencia. Exige-se dinamismo e asseio. Telef: 227347501 / 963008663.

FUNCIONÁRIO/A para Pastelaria, em paramos. contactar 963473271.

CAFETARIA 'A PALETA', admite funcionária balcão/mesas. Contactar: 227313739 ou no local, Rua 22 n.º 208, Espinho.

MOTORISTA para particular, durante os meses de Junho, Julho e Agosto (até dia 18). C/ disponibilidade para viagens. Exigem-se referências. Telef: 227311008 ou Telem: 917933994 Sr. Ismael.

EMPREGADA DE QUARTOS para Hotel sito na Av.ª 8 n.º 826 em Espinho.

EMPREGADO (A) DE MESAS. Admite-se profissional competente, com conhecimentos de Inglês. Tel: 227312963.

EMPREGADO (A) DE MESA C/ experiencia pra trabalhar em Churrasqueira a abrir brevemente em Nogueira da Regedoura. Dão-se todas as regalias de lei. Tem informa914746195.

SERVIÇOS

ESTOFADOR - Restauro todo o tipo de sofás, cadeiras, etc. Orçamentos grátis. Telef: 22734 40 90. Rua do Passo Velho n.º 217 - Anta.

ESTÚDIOS - LABORATÓRIO - VITOR LANCH - Passagem de filmes de Super 8mm para cassetes video. Passamos para o nosso sistema, cassetes de video que lhe enviemos do Brasil, USA, França ou qualquer outra parte do mundo. Telefone: 22 734 53 44. Telemóvel 962788407.

PINTURAS E REMODELAÇÕES interior e exterior, incluindo serviço geral na construção civil com pessoal especializado. Orçamentos grátis. Bons preços. J. OLIVEIRA - telef. 227453048 - tlm. 914161216.

APOIO ÀS EMPRESAS - Representações - Importação/Exportação - Traduções - Intérprete - Envio de fax's - Explicações de Inglês. Telef e fax: 227311456. Tlm. 914648789.

VENDAS

TOYOTTA COROLA - em bom estado. Telef: 227344072 ou 225023690.

T3 EM ESPINHO, 120 m2, sala ampla (38,5 m2), cozinha e lavandaria, suite, lugar de garagem c/ arrumos, sala e quarto c/ parquet de Jatoba, fogão de sala c/ mármore, despensa, janelas amplas, perto do centro e da praia. 26.500 c. Tlm. 936404910.

T2 USADO, como novo. Av.ª 29 de Março, em Esmoriz. Preço: 15.000 cts. Telef. 227310296. Tlm. 938372785.

DÚPLEX DE LUXO, em, Espinho. Tlm. 919690655.

MORADIA tipo T4, na Granja, c/ cave, r/ chão e 1.º andar. Jardim e garagem p/ 3 carros. Telef. 919776322 ou 227531494.

MORADIA - ESPINHO - Moradia + Terreno para possível construção ou restauração. Bem localizada, perto do centro. Boa oportunidade. Contactar tlm. 917327189.

CHURRASQUEIRA c/ 2 m/80 cm, usada, em bom estado. Telef. 227649313.

T3 CENTRO DE ESPINHO. Arrumos (m2), garagem individual. Trata o próprio. Tlm. 919078897.

APARTAMENTO - PICOTO - 3 frentes, quartos, sala comum, cozinha, 2 banhos, lavandaria, garagem individual. Preço 16.500 cts. Contactar: 917789201 918153644.

MORADIA tipo T3, com vistas p/ o mar, 320 m2 de construção à entrada de Espinho. Suite c/ banheira de hidromassagem solário c/ vista p/ o mar, quartos c/ varandas, cozinha totalmente equipada. Alar pré-instalação de aquecimento e aspiração central. Garagem individual p/ 4 carros c/ arrumos. Logradouro c/ churrasqueira. Pronta a habitar. Contactar o próprio 919808732.

T3 USADO como novo, na Rua 19, Espinho - 4.º andar com vistas panorâmicas (por cima do Forno de Espinho), c/ aq. central, móveis coz. novos, elevador, arrumos e garagem. Trata o próprio. Tlm. 964247676 / 964177996.

Vende-se ou aluga-se ARMAZÉM à face EN 109, em Silvalde, com 500 m2 de cobertura e 600 m2 de logradouro e no mesmo local habitação tipo T3+1. Aceitam-se permutas. particular. Tlm. 964247676 / 964177996.

T1 e T2 NOVOS, na Rua 23, em Espinho com garagem individual. Trata o próprio. Tlm. 964247676 / 964177996.

ARMAZÉNS NOVOS na Z.I. de Espinho 325 m2 + 52 m2 de escritórios. Trata o próprio. Aceitam-se permutas. Tlm. 964247676 / 964177996.

T2 + 1 - NOVO, centro de Espinho, bons acabamentos e bom preço. Telem. 936404040 ou 938642026.

T2 JUNTO A ESPINHO: Excelente localização, óptimas áreas, fogão de sala, garagem e muito mais. Só 15.500c. NortAlgarve. Tel: 227310257 - Tm: 919420697.

ESPINHO: LOJAS junto à estação, com áreas desde 65m2, a preços sem concorrência! NortAlgarve - Tel. 227310257 - Tm. 919420697.

ESPINHO: ANDAR T3 junto ao mar, edifício com poucos moradores, fogão, sala, garagem, arrumos, etc, etc. Venha urgente! 19.500c. NortAlgarve - Tm. 227310256 - Tm. 919420697.

ESPINHO: NO CORAÇÃO DA CIDADE! Temos espaço para a construção da moradia dos seus sonhos! NortAlgarve - Tm. 227310257 - Tm. 919420697.

LAMAS: Perto do Colégio- MORADIA NOVA composta de cave, r/c e andar, com banhos etc: Só 24.000c. NortAlgarve - Tm. 227310256 - Tm. 919420697.

2 MÓDULOS CENTRAIS DE PRATEL RAS em alumínio lacado a branco, c/ aproximadamente 1,5m cada + 1 canto de prateleiras c/ aprox. 2m, máquina de coffee fiambre, 1 balança de pesos em inox máq. registadora. Bom preço. Bom estado de conservação. Telef. 22 734 14 36 e 734 56 31 (noite).

T2 + 1 - Avenida 8 - 22.500 cts. Novos boas áreas. Telem: 934255363.

ARMAZÉM C/ projecto aprovado, c/ 500m2 de área coberta e 300m2 de área descoberta, frente a Eurospuma - 26.500cts. Telem. 934255363.

APARTAMENTOS - TOTALMENTE FINANCIADOS - T1, novos desde 10.500 contos T2, novos e usados. desde 15.000 contos T3, usados desde 14.500 contos, tratam do credito. 227320728 - 965861764 WWW.JOAO PASSOS.PT-VOCE NAO PAGA NADA.

CASINO ESPINHO
PORTUGAL 3001
MEMÓRIAS PRESENTES DE UM PASSADO FUTURO

FERNANDO PEREIRA
INÊS SANTOS
GLASS SPIDER

BELINDA KING DANCERS
ANNA MAKAROVA
Direcção e Produção
BELINDA KING
Informações e Reservas
Teif. 22 733 55 00

Os Melhores Momentos

27 Em Anta, Paramos e Silvalde

Cerca de 400 mil contos para rede viária

trução da rede viária de Paramos, numa extensão de 700 metros e com uma base de licitação superior a 190 mil contos. O concurso está já a decorrer, encontrando-se em vias de adjudicação e a obra deverá ser executada em seis meses.

Também na empreitada de Anta, num percurso de 1000 metros, o concurso já está a decorrer e em vias de adjudicação. A base de licitação é de cerca de 150 mil contos e a execução da obra deverá estar concluída no mesmo prazo de 180 dias.

Por fim, quanto à reconstrução da Rua da Igreja, em Silvalde, numa extensão de 400 metros, a situação é em tudo semelhante quanto ao concurso e à adjudicação. A base de licitação é de cerca de 50 mil contos e a conclusão da obra está prevista para um prazo de três meses.

designadamente nas freguesias de Paramos, Anta e Silvalde.

A primeira daquelas obras traduz-se na recons-

Num 'stop' de quatro horas

PSP detecta

16 condutores

com altos

níveis

de alcoolémia

o efeito do álcool, com níveis

acima do permitido pela Lei. Desses 16 condutores, oito conduziam com taxas de alcoolémia entre 1,28 e 2,40 gramas por litro. Nos restantes oito condutores as taxas verificadas situavam-se entre os 0,64 e 1,15 gramas por litro.

Nessa mesma operação 'stop', a PSP de Espinho le-

vantou autos por seis infracções graves, nomeadamente falta de inspecção periódica dos veículos automóveis e falta de seguro. Os agentes da Polícia de Espinho autuaram, também, dois condutores por utilização indevida de luzes de nevoeiro.

Manuel Pfoença

Arranjos urbanísticos

Marinha

'ganha'

160 mil

contos

te da Câmara, que, desta feita, prevê despende mais de 160 mil contos em arranjos urbanísticos e na protecção da foz da Ribeira de Silvalde.

A zona da Marinha de Silvalde volta a ser alvo de um resultado investimento por par-

Pára-quadras não abriu Susto na Praia de Paramos

Os banhistas que estavam a gozar o sol na Praia de Paramos, no passado domingo, apanharam um grande susto ao verem um pára-quadra cair na água, só mais tarde perceberam que a pára-quadrista nunca correu perigo, quem arriscou a vida foram dois jovens que se atiraram ao mar na tentativa de salvarem a suposta vítima.

Segundo testemunhas, uma pára-quadrista encontrava-se a fazer um voo desportivo com alguns amigos quando, durante o salto, se apercebeu que o seu pára-quadra principal não tinha aberta, pelo que se livrou dele atirando-o ao mar, aterrando depois no areal, entre o esporão de Paramos e a Capela de S. João, com a ajuda do seu pára-quadra suplente.

A pára-quadrista de 31 anos e residente em Arcozelo, Vila Nova de Gaia, nada sofreu, mas o mesmo não se pode dizer dos dois banhistas que tentaram ajudar e por pouco ficaram no mar. Valeu-lhes a rápida intervenção dos Bombeiros Voluntários de Espinho que os retiraram da água.

O alerta para o incidente foi dado pela GNR do Porto, pouco antes das duas da tarde e os bombeiros só deram por encerrada a diligência

depois de recuperarem o pára-quadra do mar, a cerca de 500 metros do esporão.

...E nas obras do IC24

Na passada segunda-feira, um funcionário das obras de construção no IC24, não ganhou para o susto quando um camião da própria obra lhe passou por cima dos pés, junto ao cruzamento. Apesar dos Bombeiros voluntários de Espinho se terem dirigido ao local, procedendo ao transporte do ferido para o Hospital de Espinho, veio a verificar-se que as lesões não eram de gravidade.

Entretanto, no mesmo dia, a Rua 19, ocorreu um outro atropelamento, mas ao chegarem ao local os soldados da paz verificaram que a vítima se encontrava bem, tendo recusado ser transportada ao hospital.

Sandra Soares

Acção envolve sete mil crianças

'Eu sou vigilante da floresta'

A acção ecológica 'Eu sou vigilante da Floresta' que está a decorrer desde o passado dia 1 de Maio, envolvendo vinte mil crianças dos concelhos do norte e centro do país termina no sábado, em Espinho com um vasto programa, onde devem participar sete mil crianças, como o **Defesa de Espinho** já noticiou.

O dia começa pelas 8.30 da manhã com uma recepção aos sete mil meninos e meninas na Avenida Maia/Brenha, junto à praia, onde uma hora depois se deve proceder à largada de pára-quadristas e de onde as crianças partem, em desfile, até ao largo da Câmara.

No Largo José Salvador está prevista uma concentração para apresentação de cumprimentos oficiais, marcada para as 11.30 horas, enquanto que pelas 12.30 a acção passa a decorrer na

Nave Desportiva com um simulacro de incêndio e um vasto programa de animação.

O espectáculo começa pelas 13.45 horas e envolve palhaços, uma demonstração da secção de ginástica da Associação Académica de Espinho e uma outra da Banda Plástica de Barcelos. Entretanto, serão sorteadas viagens e entregues bolas a todas as escolas, assim como bicicletas.

Esta acção dirige-se a crianças do quarto ano de escolaridade para as quais foram sendo realizadas diversas iniciativas relacionadas com a prevenção e o combate aos fogos florestais, nomeadamente: trabalhos individuais e em grupo e diversos concursos.

Trânsito condicionado

O trânsito na cidade de

Espinho vai estar fortemente condicionado devido à presença de cerca de 7000 crianças e ao seu desfile, no sábado entre as 9 e as 12 horas.

Assim, as zonas da esplanada, Avenida 8, Ruas 8, 19, 20 e 23, estarão praticamente interditadas ao trânsito automóvel, bem como os parques de estacionamento junto ao Centro de Multimeios.

O desfile das crianças começará junto ao Restaurante Cabana, seguindo pela Avenida Maia/Brenha até à piscina. Os miúdos seguirão pela Avenida 8 até ao pontão, passando pelas ruas 20, 19, 8 e 23, regressando à Rua 20, concentrando-se no Largo José Salvador, em frente à Câmara Municipal de Espinho.

Por este motivo, a Polícia de Segurança Pública de Espinho pede a máxima compreensão dos cidadãos, no sentido de não utilizarem as vias públicas que estarão reservadas a esta iniciativa.

Dos utentes do Centro de Convívio de Espinho

Passeio a Évora

Quase uma centena de espinhenses (utentes do Centro de Convívio da Junta de Freguesia de Espinho) não se importou de madrugar para participar em mais um passeio-convívio desta instituição que presta um serviço de utilidade pública aos idosos. Desta feita o destino era Évora, uma viagem longa, mas que não desanimou ninguém.

Sandra Soares

O dia 16 de Maio foi diferente para os utentes do

Centro de Convívio da Junta de Freguesia de Espinho que madrugaram e às seis da manhã já quase todos se encontravam instalados nos dois autocarros que os haviam de levar a visitar a capital do Alto-Alentejo.

A viagem, apesar de longa (foram mais de quatro horas), foi agradável pois a paisagem portuguesa é, realmente, uma das mais belas do mundo e as cassetes de música portuguesa foram animando as hostes que, numa camioneta mais do que outra, não se cansaram de acompanhar as vozes gravadas.

Chegados a Évora, eram mais do que horas de abrir os farnéis e provar os petiscos, num animado piquenique que, apesar do mau tempo ter ameaçado, se pôde concretizar com a ajuda da Câmara Municipal local que disponibilizou um espaçoso pavilhão para o efeito.

Mas as surpresas não acabaram por aqui e os espinhenses foram recepcionados por um animado grupo de alentejanos que vestidos a rigor fizeram questão de se juntar ao convívio e que puderam apreciar um pouco do encanto das mulheres vareiras, que as espinhenses fizeram questão de bem representar, "dando à chinela".

Aqueles que preferiram ir a um restaurante, não demoraram muito a regressar ao pavilhão onde todos puderam apreciar as vozes de alguns elementos da As-



sociação para o Respeito dos Idosos de Évora, grupo apresentado pelo presidente da Federação de Reformados, Pensionistas e Idosos do concelho de Évora que fez questão de sublinhar "a importância dos intercâmbios entre as diferentes tradições portuguesas e do convívio entre idosos, uma classe que merece ser defendida".

O convívio foi animado, mas com as forças retempe-

radas eram horas do grupo se pôr a caminho em direcção à Praça do Giraldo, onde se dividiu, partindo à descoberta dos encantos eborenses, acompanhado de dois guias do posto de turismo.

Houve tempo de visitar o famoso Templo de Diana, conhecido internacionalmente, apreciar a Zona da Mouraria, visitar a fantástica Sé Catedral e a Igreja de

S. Francisco, mas o que realmente marcou estes turistas espinhenses foi a Capela dos Ossos, que alguns já conheciam, mas que muitos fizeram questão de visitar.

No entanto, o que é bom acaba depressa e para falar as pernas já pesavam, pelo que o regresso ao autocarro foi bem-vindo, embora a animação não tenha abrandado com o cansaço, pois a viagem de regresso também

correu da melhor forma, com o farnel a saltar dos sacos sempre que se fazia uma paragem.

A chegada a Espinho já ocorreu depois da meia-noite, mas todos os viajantes deram o tempo por bem empregue, fazendo um balanço positivo demais uma viagem de enriquecimento cultural patrocinada pelo Centro de Convívio da Junta de Freguesia de Espinho.



FLASHES
Foto Vitor Lancha

Prossegue o ciclo de passeios proporcionados pela Câmara Municipal aos idosos do concelho - na foto os de Paramos, aos quais se reuniram, em Fátima, várias personalidades do concelho de Espinho