

No Jardim Zoológico Seis centenas de crianças deleitadas

páginas 14 e 15

Iniciativa do PRUM Expressões e fotografias da Marinha

página 19



Apardil lança alerta

Poluição entra em Paramos pela Ribeira do Rio Maior

página 28

Carros nos passeios em dias de feira

Obra do passeio à beira-mar central ronda os 600 mil contos

páginas 2 e 3



Depois do passeio à beira-mar norte, ou Avenida Maia/Brenha e do passeio à beira-mar sul, praticamente concluído, a Câmara Municipal de Espinho pretende 'dedicar-se' à zona entre a Rua 23 e a Fábrica Brandão Gomes, uma intervenção no passeio à beira-mar central cujo projecto está praticamente pronto, prevendo-se uma obra que deve rondar os 600 mil contos e vai obrigar a um novo ordenamento do trânsito.

Sandra Soares

A Câmara Municipal de Espinho tem previsto um projecto de requalificação urbana que deve abranger toda a cidade, mas a zona à beira-mar tem sido alvo da especial atenção da autarquia e, segundo o edil José Mota, "o projecto para arranjar o passeio à beira-mar central, entre a rua 23 e a Fábrica Brandão Gomes, está praticamente pronto e visa dar continuidade ao arranjo que se fez a norte e ao arranjo que está a ser feito a sul".

O autarca reflecte: "Temos consciência que a zona central se foi degradando com o passar dos anos e há a necessidade de melhorar aquele espaço, dar-lhe uma nova cara, torna-lo mais atraente, pelo que estamos a preparar um contrato-programa com o Ministério do Ambiente no sentido de desenvolver essa obra, que deve rondar os 600 mil contos".

Para o presidente espinhense não é de estranhar que a obra vá custar milhares de contos, pois "foi isso que custou o passeio à beira-mar norte, é o que custa o passeio à beira-mar sul e é o que vai custar a requalificação do passeio à beira-mar central", justifica.

Devido à verba implicada terá de ser encontrada uma forma de financiamento, já que enquanto que o passeio à beira-mar norte foi construído com verbas das contrapartidas de jogo, o mesmo não acontece com o passeio à beira-mar sul e com o central.

Mas José Mota lembra que "procuramos encontrar os meios adequados para desenvolver as obras de que temos necessidade e o investimento em Espinho, nos últimos anos, é de muitos milhares de contos e continuará a ser. Ninguém poderá negar que se tem feito um esforço notável por parte da câmara e do poder central, mas este quando actua fá-lo porque nós o influenciámos e exigimos".

Redimensionar o trânsito

O espaço intervencionado vai ser o mesmo que é actualmente ocupado pelos passeios, simplesmente, como revela José Mota, "há a possibilidade de os redimensionar e dar-lhes um novo aspecto, torná-los mais bonitos, com uma iluminação diferente, criando um espaço aprazível que as pessoas possam utilizar.

Vai ser um arranjo de certa dimensão, sobre isso



não pode haver qualquer dúvida e o nosso objectivo é embelezar a zona, dar-lhe melhores condições, um propósito já anunciado".

Com a época balnear a começar, o início das obras não é para já, uma vez que trariam muitos obstáculos pouco desejáveis, mas o autarca garante que "estamos a envidar esforço para que se iniciem logo a seguir ao Verão".

A obra não vai ter qualquer implicação nos edifícios da Rua 2 na zona intervencionada, mas vai obrigar a um novo ordenamento de trânsito e do estacionamento. Assim, as viaturas vão ter menos espaço para circular e ao nível do estacionamento vão ser criados novos espaços, na zona junto à Rua 33 e nas imediações da Fábrica Brandão Gomes, além de serem melhor assinalados os parques existentes a norte, na cidade e a sul.

Segundo José Mota, com esta intervenção "vamos ac-

ma de tudo procurar disciplinar de forma diferente o trânsito naquela zona, porque, cada vez mais, há tendência para que estes espaços à beira mar deixem de ser ocupados pelas viaturas e passem a ser utilizados pelas pessoas".

Mas o presidente acrescenta que não é intenção da autarquia "fazer um corte radical, queremos fazer isto com uma certa harmonia, não queremos que ninguém nos acuse de estar a prejudicar o que quer que seja".

Passeios norte e sul

Quanto à obra do passeio à beira-mar sul está na fase final e a sua conclusão está por pouco tempo, mas para o autarca "nestas coisas de obras é sempre preferível não fazermos futurologia", pelo que "não há data marcada para a inauguração, até porque o importante não é inaugurar, mas abrir o espaço logo que

o mesmo esteja em condições para que as pessoas possam usufruir do mesmo".

O edil espinhense sublinha a importância desta obra, até porque está convencido de que aquele espaço vai trazer um valor acrescentado para aquela zona e, com toda a certeza, vai modificar as coisas para melhor".

No passeio à beira-mar norte, José Mota garante que "aquele espaço está devidamente preparado para que as pessoas o possam usar" classificando-o como um "espaço maravilhoso para as pessoas dele usufruírem e elas fazem-no com toda a certeza".

No projecto inicial deste espaço estava prevista a construção de alguns bares que não foi levada a cabo devido às orientações do POC, mas, como José Mota explica, "o problema dos bares não é um problema nosso, infelizmente não somos nós que controlamos isso e não sei o que é que os

responsáveis por esse sector, ao nível da Direcção Regional do Norte, vão fazer, embora tudo indique que se inclinam para manter o espaço de acordo com o que o POC delineava".

O autarca acrescenta: "Nós tínhamos feito um projecto, em consonância com o Ministério do Ambiente, que previa bares com uma dimensão maior, mas esta é uma situação que nos escapa, a decisão não depende de nós e mesmo o funcionamento dos bares nos moldes actuais é uma questão que nos ultrapassa e sobre a qual não temos nenhuma responsabilidade. Se pudéssemos tínhamos feito as coisas de forma diferente".

Urbanismo à beira-mar

Existem algumas preocupações relativas à construção em altura junto à beira-mar espinhense, mas José Mota garante que "o urbanismo em Espinho

tem regras, desde há muitos anos, não é uma selvagem por isso é que a cidade é uma cidade equilibrada. Se tivéssemos de ceder a tentações já o tínhamos feito há muitos anos, nós e nossos antecessores. O que há a fazer é criar condições para que o urbanismo se faça cada vez de maior qualidade".

Neste âmbito, o autarca pergunta: "Qual é a situação do país que tem estes problemas urbanísticos" e lembra que "exactamente porque as pessoas aspiram a construir muitos andares que algumas casas se vão degradando, mas isso não vai ser possível em Espinho".

Quanto à venda do campo de futebol do Sporting de Espinho e ao projecto que aí poderia ser implantado com a venda dos terrenos, o edil espinhense recusa-se a responder às preocupações de algumas pessoas que "são imobilistas, ao contrário de nós que somos activos, eficazes e queremos que as coisas funcionem".

De qualquer forma o autarca lembra que "qualquer projecto para aqueles terrenos, como para outro local qualquer, tem de passar pela câmara. O campo é do Espinho, quem procurará gerir o processo de acordo com as regras que existem, que são para todos e que eles também têm de cumprir".

José Mota prossegue: "Há pessoas que vêm brincar em todo o lado, não queremos é que as coisas se resolvam e que esse espaço se renove, tanto quanto possível".

Em conclusão, José Mota lembra o esforço da autarquia em "construir uma beira-mar bem mais bonita e adequada às necessidades do tempo que vivemos, que vem sendo feito com a renovação da Piscina Solário Atlântico com a construção da praça junto ao Casino, da Avenida Maia/Brenha da Avenida à beira-mar na zona piscatória".

De qualquer forma, "as obras não podem ser feitas todas de uma vez, mas de acordo com as disponibilidades orçamentais e é isso que temos vindo a fazer porque não nos limitamos a desenvolver um sector, queremos desenvolver todos os sectores ao mesmo tempo, de uma forma harmoniosa. Preocupamo-nos com a beira-mar, mas também com o interior da cidade e com as freguesias" acrescenta.



Enquanto se fazem e projectam intervenções nos passeios à beira-mar para devolver o espaço aos peões, os passeios junto à feira semanal, que deveriam ser utilizados pelos mesmos peões, ficam 'atravancados' pelos carros e as pessoas são obrigadas a circular pelo meio da rua.

Uma situação que, de tão frequente, já não surpreende espinhenses e visitantes.

Sandra Soares

Na feira semanal

Passeios para carros

Maria Cândida Vieira é de Paramos e desloca-se frequentemente à feira com o marido, trazem o carro e, como o casal reconhece, deixam-no "onde calha, onde conseguimos encontrar lugar". Apesar de confrontados com a dificuldade de estacionamento não deixam de considerar os carros estacionados em cima do passeio "uma falta de respeito pelos peões, que os coloca em perigo" e lembram que nestas ocasiões que é oportuno a PSP intervir.

Este casal paramense inclui: "Em Espinho temos um parque de estacionamento deficitário, principalmente à segunda-feira e à sexta, com a feira da venda, nestes dias a situação é muito complicada, nos restantes não falta lugar para estacionar". Já Carla Rodrigues, uma espinhense que costuma percorrer os passeios com

um carrinho de bebé, tem um opinião diferente, para ela "o que não falta aí é parques de estacionamento, as pessoas não querem caminhar", por isso, "nestes casos a polícia devia de agir mais, pois é muito complicado percorrer os passeios com o carrinho de bebé porque os carros ocupam os passeios que foram feitos para os peões, obrigando-os a andar pelo meio da estrada, o que é muito perigoso".

entanto compreende a posição dos infractores, pois considera que "eles não têm onde meter os carros". Este espinhense acrescenta: "Eu acho que em Espinho até há onde colocar os carros, à segunda-feira é que não, a feira é um problema, mas também onde é que iam colocar. Nestes casos a polícia tem de compreender. É como ao fim-de-semana na esplanada com carros estacionados de uma lado e do outro".

No entanto, "as pessoas podiam procurar outros locais, mas eu também tenho carro e procuro levá-lo lá para junto da praia. Esta é uma situação normal e eu já estou habituado", reconhece.

Rui Silva é de Avintes e

não vem frequentemente a Espinho, mas até ele sabe que não é fácil encontrar lugar para estacionar. Aliás, "nem sei muito bem onde deixei o carro, foi longe. Por isso, o jovem não estranha que "as pessoas aproveitem e estacionem em cima dos passeios".

Para este visitante "se calhar eram precisos mais parques de estacionamento, subterrâneos, o que seria bom tanto para as pessoas de Espinho como para quem visita".

Bruno é de Aveiro e está de acordo com esta opinião, pois "mais parques davam bastante jeito, principalmente à segunda-feira, já que é mesmo muito complicado estacionar e temos de recorrer aos passeios, tra-

ços amarelos, tudo... é onde calha".

De qualquer forma, o aveirense reconhece que "esta situação é complicada, prejudica os peões e acaba por nos prejudicar a nós porque também acabamos por vir para a feira a pé".

"Problema da Polícia"

Para o presidente da Câmara Municipal de Espinho o problema dos carros estacionados em cima do passeio "é da Polícia, não é nosso", mas reconhece que, embora a situação não seja caótica, "à segunda-feira é mais difícil encontrar estacionamento junto à feira, mas isso são os custos de termos uma feira no centro

da cidade, não fui eu que a inventei, há cento e tal anos".

Contudo, o autarca lembra que "se na mesma altura se for aos parques do Rio Largo, provavelmente estão vazios e a norte da cidade também é capaz de haver estacionamento. Naquela zona da cidade não há, mas isso acontece em qualquer parte do mundo".

Para José Mota, "o problema da feira é este: antigamente os feirantes traziam um carrinho, hoje já trazem dois ou três e as pessoas que vêm à feira; antigamente deslocavam-se de autocarro ou de comboio e hoje vêm todas de carro".

Tendo em conta este ponto de vista, José Mota explica que "não é possível arranjar um espaço igual ao da feira para por os automóveis". De qualquer forma, admite que "possa haver, por parte de certas pessoas, algum abuso, porque querem por o carro ao lado da barraca, porque querem levar o carro para a porta do café. As pessoas têm de começar a auto disciplinar-se".



Semanário Registado na Direcção-Geral de Comunicação Social sob o n.º 100594
DEFESA DE ESPINHO
 Fundado em 27/Março/1932
PROPRIEDADE - EMPES - Empresa de Publicidade de Espinho, Lda.
 Matriculada na Conservatória do Registo Comercial de Espinho sob o n.º 59, folhas 30 do livro C-1
 Capital Social: 1.040.000\$00
 Contribuinte: 500 095 540

Administração
 Fernando Cunha (gerente)
 Joaquim Vasconcelos (gerente)
Detentores com mais de 10% do capital
 Solverde - Soc. de Investimentos Turísticos da Costa Verde, Lda.
Direcção
 Lúcio Alberto
Redacção
 Manuel Proença
 Sandra Soares

Colaboradores
 Abreu Cepêda; Adérito Santos; Alberto Monteiro; Alexandre Moreira; António Brito; António Duarte Estêvão; António Regedor; Carlos Campos (Suíça); Carlos Salvador; Dagmar Lourenço (Brasil); Jorge Madureira; José António Ribeiro; José de Abreu; José Curral; José Domingues; Lúcia Pereira; Luís Madureira; Manuel Sancebas; Margarida Melo; Maria Fernanda Barroca; Maria Helena Vasconcelos; Mário Frota; Napoleão Guerra; Nuno Alves; Sérgio Santos; Vítor Lancha.

Departamento de Produção
 António Guerra
Publicidade
 Joaquim Natário
Secretaria de Administração e Redacção
 Cristina Fonseca
 Fernanda Oliveira
Serviços Administrativos e Publicidade
 Av. 8, 456 - 1.º andar - Sala R
 Ap. 39 - 4501-853 ESPINHO Codex
 Telef. / Fax: 22 734 15 25

Departamento de Redacção
 Av. 8, 456 - 1.º andar - Sala H
 Ap. 39 - 4501-853 ESPINHO Codex
 Telef. / Fax: 22 734 15 25
 Email-defesadeespinho@mail.telepac.pt
Impressão
 NAVEPRINTER - Indústria Gráfica do Norte, SA - E.N. 14 (km 7,05)
 Apartado 121 - 4471 MAIA Codex
Tiragem média
 4.000 exemplares
 Depósito Legal n.º 1604/83

Os textos (e ilustrações) de Opinião publicados nesta edição são da inteira responsabilidade dos seus autores, não vinculando, directa ou indirectamente, o caráter editorial e informativo deste jornal.

ECOS DA CIDADE

José Domingues



Uma justa homenagem

Como fora noticiado pelo 'Defesa de Espinho', um grupo de 'jovens' das décadas de 50 e 60" quiseram prestar uma justa homenagem ao capitão de aeronáutica Jerónimo Ferreira de Matos, que naquelas décadas trabalhou as camadas jovens do Sporting Clube de Espinho, Associação Académica de Espinho e Orfeão de Espinho, além doutras colectividades fora da nossa terra, pelo que, na passada 6ª. Feira, dia 8, estiveram presentes num jantar, no magnífico salão do Restaurante do Complexo de Ténis, quase meia centena de Amigos, numa sã confraternização.

Foram bastantes os oradores que tomaram a palavra, envolvendo o capitão Matos numa ternurenta amizade, reavivando factos passados com o 'mister' de então, onde as tácticas eram lembradas com algum humor, sempre debaixo do aplauso e da comoção do homenageado. E a tal ponto, que o próprio pedia a este ou aquele elemento para relatar este ou aquele episódio.

Mas não se ficou pelo jantar e pelas palavras. Também se ofertaram lembranças, umas de colectividades, como o Sporting Clube de Espinho e o Orfeão de Espinho, outras pessoais.

Porque todos os presentes mereceriam ser aqui recordados nominalmente, mas porque tal se tornaria fastidioso para os nossos amigos leitores, embora contra a nossa própria vontade não os vamos identificar.

São os actos que classificam as pessoas e, por isso, a merecida homenagem embora

singela, prestada ao capitão Jerónimo Ferreira de Matos, testemunha, pelo tempo fora, o carinho com que aqueles que privaram com ele não se esqueceram do Amigo que soube ser (tal como hoje é) um grande condutor de jovens.

Os jovens da actual Secção de Teatro do Orfeão de Espinho, sentem isso mesmo.

Por isso, o presidente da Direcção do Orfeão de Espinho também ali esteve presente em nome desta colectividade e disse, em nome dos jovens de então e dos de agora: "Muito obrigados, Sr. Capitão!"

Espinho cidade - 28.º aniversário

Passa, em 16 do corrente, mais um ano da elevação de Espinho a cidade - o 28.º, e a efeméride vai ser comemorada com a pompa e circunstância que a data requer: vai haver actividades de diversas colectividades, a costumada sessão solene e, acima de tudo, a condecoração de cidadãos que se têm distinguido em diversas facetas, sejam elas de índole política, desportiva ou cultural.

Sendo verdade que nem sempre se agrada a 'gregos e troianos', também neste âmbito não se irá, por certo, agradecer a todos, acabando por se criticar por este ou aquele não ter sido lembrado, do mesmo modo que se irá criticar porque A ou B foi distinguido. Mas a verdade, é que irão ser condecorados espinhenses que merecem os aplausos de todos os quadrantes, sem contestação.

A construção civil na cidade

Temos debatido (e continuaremos, até que a 'voz' nos doa) a falar contra as obras que se estão a fazer na cidade, sejam elas construção ou simples reparação, que não respeitam minimamente as regras de protecção, não só ao trabalhador (mas isso é assunto que diz respeito a quem deve zelar estritamente dos interesses dos trabalhadores!) mas especialmente o comum passante.

Orfeão de Espinho nas Marchas de S. João

Tudo se conjuga para que o Orfeão de Espinho esteja representado nas Marchas de S. João do Rio Largo, no próximo dia 23.

A juventude e alguns dos menos jovens irão juntar-se para desfilarem pelas nossas ruas para mais esta actividade que traz a Espinho largos milhares de forasteiros, que vêm de propósito para assistir a tal evento.

O que é mau...

É normal dizer-se bem do que é nosso.

É legítimo bradar-se aos quatro ventos que o que é nosso é que é bom.

Ainda alguns (ou muitos) se recordarão daquele slogan (inicialmente comercial) "o que é bom é nacional".

Neste momento não nos devemos orgulhar dos recordes sucessivos que 'batemos' nas estradas portuguesas, com mortos e feridos graves em número tão elevado que apetece perguntar se está tudo louco...

O novo Código da Estrada a vigorar a partir do próximo dia 21 poderá ser um entrave a esses loucos que pen-

sam que conduzir um veículo lhes dá o direito como outrora no oeste americano os pistoleiros empunhavam e 'sacavam' as suas pistolas...

A apertada fiscalização ao álcool e à velocidade é uma medida que se aplaude e esperemos que seja praticada também como um processo pedagógico para sensibilizar aqueles cuja sensibilidade não se vislumbra, a léguas ou aqui tão perto, na estrada.

Os níveis de alcoolemia dispararam na estrada, onde a velocidade ultrapassa os limites da estupidez.

Pode ser que mais cedo ou mais tarde os portugueses sejam civicos na estrada onde a vida se cruza imperdoavelmente com a morte.

EDITORIAL

Lúcio Alberto

CORREIO DO LEITOR

Cidade de Espinho ...parabéns!

Com sete letras se escreve
 A linda terra de Espinho
 Nesta palavra tão breve
 Há nela tanto carinho

É bonito festejar
 Mais um ano de idade
 Como terra és secular
 És jovem como cidade

És jovem linda e airosa
 Onde dá gosto viver
 Cada dia mais formosa
 E sempre a engrandecer

Sentes vaidade em seres bela
 E todos te quererem ter
 É por ainda seres donzela
 Com vontade de crescer

Ficas no fim do distrito
 Que orgulhas com teu conforto
 E é bonito ouvir o mito
 Que és uma sala do Porto

Tu és Douro Litoral
 De anta filho adorador
 Orgulho de Portugal
 À beira mar plantado

Vinte e oito primaveras
 Vinte e oito anos de vida
 Saudade do que tu eras
 Prazer em ver-te crescer

Foi Deus que te deu o dom
 Para teres tanta beleza
 E para teres um coração
 Cheio de amor e nobreza

Tens todas estas virtudes
 Que aqui enalteci
 Espero que nunca mudes
 Sempre assim te conheci

Zé Hermínio

VENDE-SE

Morada bifamiliar - Tipo T3
 Nova. Em Silvalde.
 Bons acabamentos
 C/ Garagem individual

Tlm: 93 340 91 97

Admite-se

Delegado Comercial na área de lubrificantes auto e industrial com as seguintes habilitações:

- Conhecimento geral de lubrificantes
- 12.º ano de escolaridade
- Conhecimento informático na óptica do utilizador
- Carta de condução

Marcar entrevista através do telefone 22 744 16 68

MORADIA T3

NOGUEIRA DA REGEDOURA
 Como nova, aquecimento central, jardim, terreno para piscina, garagem fechada, aproveitamento do sótão, excelentes áreas e ótimo preço.

96 634 44 04

5 PALAVRAS À SOLTA

Emigrante de 22 anos condenada por homicídio por negligência, na Suíça **Portuguesa foi presa e deixou filha morrer à fome**
O Comércio do Porto

Foi encontrada no apartamento da mãe, detida há um mês **Criança portuguesa morre à fome na Suíça**
Jornal de Notícias

Indivíduo detido pela PJ actuava em Gaia, Lourosa e Santa Maria da Feira **Alegado pedófilo molestou vinte crianças**
O Comércio do Porto

Durante o fim-de-semana (no total morreram 25 pessoas nas estradas) **Oito motociclistas mortos**
Diário de Notícias

É o primeiro animal da escola de Mortágua entregue em Aveiro **Advogado cego leva cão para a sala de audiências**
Jornal de Notícias

Programa 'Diz não a uma seringa em segunda mão'

Oito mil seringas por dia
Desde 1993 já foram trocadas 21 milhões de unidades, mas o ano de 2000 bateu todos os recordes.
Diário de Notícias

Em Leça da Palmeira **Incêndio mata jovem**

Uma jovem de 14 anos morreu e outro de 16 ficou ferido na sequência de um incêndio. A tragédia só não foi maior porque os vizinhos deram o alerta a tempo.
O Comércio do Porto

Acidente ocorreu, em Matosinhos, num prédio em construção **Operário morre após queda de um 5.º andar**
Jornal de Notícias

Drama no Barreiro **Homem mata companheira e põe termo à vida**
Correio da Manhã

Em Seia **Matou os sogros a tiro de caçadeira**
O Comércio do Porto

Desde o início do corrente ano **Cinco mil multas passadas por excesso de álcool a condutores**
Diário de Notícias

Doentes escondem sintomas nas consultas - especialistas dizem que o diálogo é meia cura **Portugueses nem ao médico se confessam**
Jornal de Notícias

Faltam substitutos **Remédios para a asma esgotados em farmácias**
O Comércio do Porto

Dioxinas **Leite materno português é o melhor**
Diário de Notícias

Em Viana do Castelo **Intoxicação alimentar manda vinte alunos para o hospital**
O Comércio do Porto

Reprovações em testes psicotécnicos e falta de verba para os cursos atrasam a formação dos agentes **PSP sem guardas contra bombas**
Jornal de Notícias

Quando ultrapassava um tractor agrícola, em Mogadouro **Acidente com autocarro escolar origina oito feridos**
O Comércio do Porto

APENAS REFLEXÕES

Forge Madureira

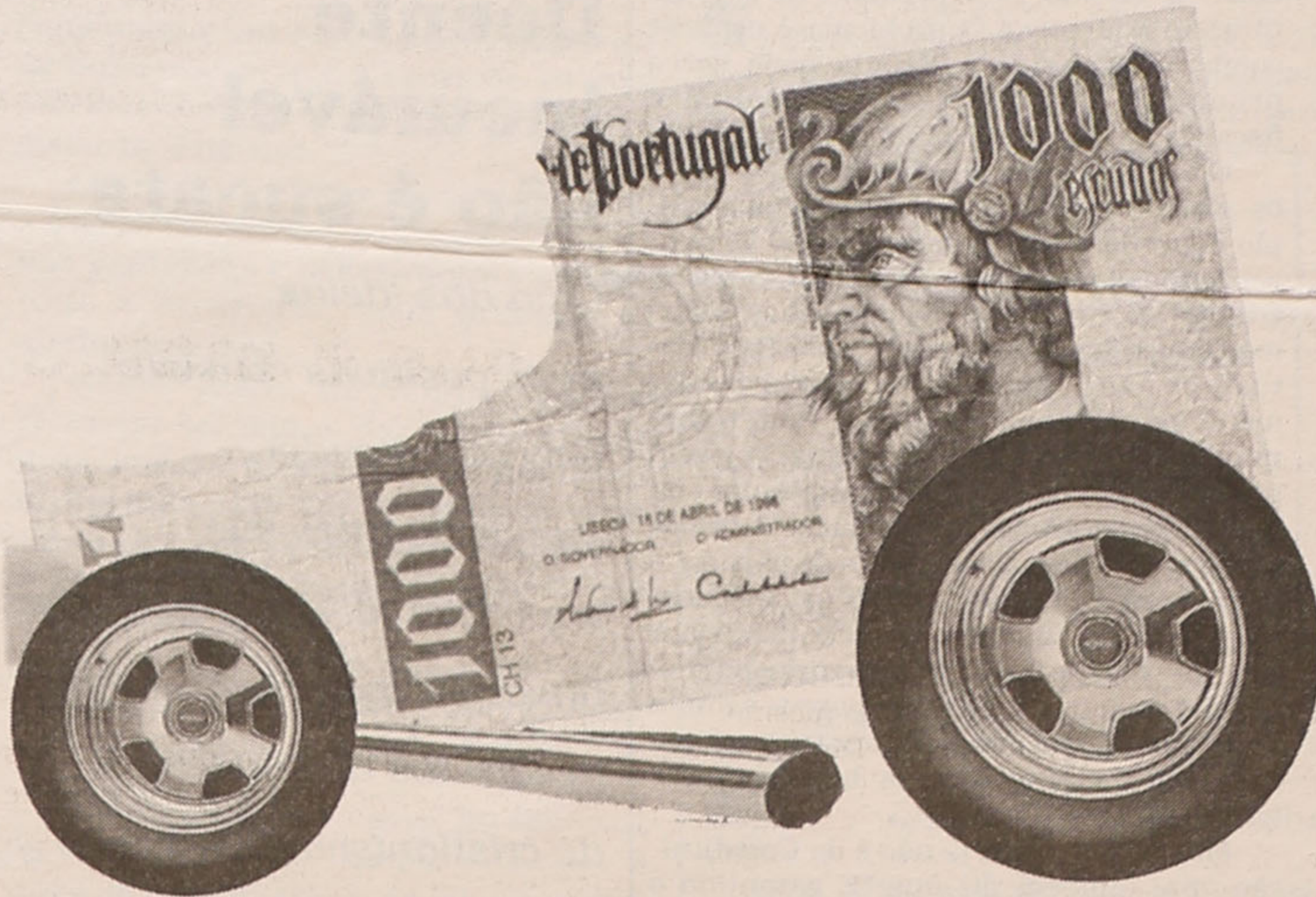

Realidade...

A nossa sociedade chegou a um ponto, em que procura o sentido da vida, através de coisas fúteis, ridículas, sem sentido...

Pessoas há, que vivem agarradas a uma aparência que se traduz em carros luxuosos e roupas 'de marca'. A televisão é um bom exemplo — se alguém pretende transmitir aos espectadores um pouco de cultura, é logo desprezado, ao contrário de pessoas que, só pelo facto de darem a cara e não

fazerem nenhum, são logo valorizadas e, sobre elas incidem as luzes da ribalta.

Chegamos a um ponto em que se invertem as posições. Na música, por exemplo — antigamente, para se ser um bom cantor, era preciso ter uma boa voz, enfim, trabalhar muito... Gravar um disco exigia muito suor!

Hoje, isso mudou — instalou-se um culto do 'piroso', com canções de mau gosto e, valoriza-se sim, aqueles que cantam mal e até se esquecem da letra mas... não faz mal. Toda a gente aplaude e chora por mais!

No café, no autocarro, no meio da rua, o motivo de conversa não varia muito — critica-se o modo como o outro se veste ou então, exalta-se o prazer de conduzir a grande velocidade, nas nossas estradas.

Hoje, quando se compra um carro, deve-se atender a alguns requisitos, como por exemplo:

Tem de ser um carro que, de preferência, provoque a inveja do vizinho, que fará tudo para comprar um modelo igual ou superior...

FLASHES



A esplanada ficou mais bonita, com a transformação, pelas mãos 'milagrosas' de um dos jardineiros da Câmara, de um antigo fontanário, num bonito jardim

Politiuques

Tavares Moreira critica opções políticas **Crédito bancário supera os depósitos**
Jornal de Notícias

Economia **Portugal precisa de um tratamento de choque urgente**
Diário de Notícias

Em Montreal - Canadá **Críticas de emigrantes (ao Governo e ao Parlamento) levam Sampaio às lágrimas**
Correio da Manhã

Politécnico acusa professor de forjar doutoramento **Líder do PS/Bragança dava aulas com documentos falsos**
Jornal de Notícias

Às autárquicas **Bloco de Esquerda concorre na Feira Terras da Feira**

Autárquicas **Setenta Câmaras podem mudar de mãos**
Diário de Notícias

O Governo equiparou a subsecretários de Estado os presidentes das Comissões de Coordenação Regional e reforçou as competências dos governadores civis **Avanço no poder regional**
Correio da Manhã

RTP teve prejuízo de 34,6 milhões de contos; vêm aí os contratos de trabalhos individuais na Função Pública **Estado patrão**
Diário de Notícias

Reforma da acção executiva visa tirar cobrança das dívidas dos tribunais **Justiça abre guerra contra os caloteiros**
Jornal de Notícias

O alerta foi feito pelo procurador-geral da República, numa audição na Assembleia da República **Comércio de pornografia sem lei**
Diário de Notícias

Alteração do sistema está já a ser estudado **Novo modelo de Bilhete de Identidade trava falsificações**
Jornal de Notícias

Autocarros vão andar pela cidade das oito da manhã até às três da madrugada **Câmara distribui metadona em Lisboa**
Diário de Notícias

Governo quer diminuir a dependência do país da 'fonte' hídrica **Política energética segue a todo o vapor**
Jornal de Notícias

Em caso de acidente é bom que não se tenha esquecido do telemóvel em casa **Telefones SOS do IP6 quase sempre avariados**
O Mirante

Estamos no segundo lugar da Europa **Gravidez na adolescência preocupa políticos**
Correio da Manhã

Lei 'esquecida' **Maioria dos táxis continua sem sistemas de segurança**
Correio da Manhã

Metro admite corrigir traçado da linha Campanhã-Trindade **'Micas' regressa ao trabalho e vem outra tuneladora**
Jornal de Notícias

Câmara do Entroncamento e dono da fábrica dos vinagres ainda não se entenderam **Túnel continua sem saída**
O Mirante

DISCURSO DIRECTO

Jorge Margarido Correia*

Ensinar sem projecto educativo?

No debate que, em várias instâncias, temos assistido ou participado, sobre a temática ensino público versus ensino privado, a questão decisiva para mim é esta: pode o Estado ter um projecto educativo?

Parece que não, e o exemplo mais recente deu-se com o insólito texto escolhido para a prova nacional de aferição de Português para o 6.º ano. Um texto em que aparece uma criança que detesta a Matemática e em consequência, não estuda, despreza os conselhos e a autoridade dos pais, e se apropria indevidamente de dinheiro alheio sem o mínimo escrúpulo. Mas o pior não é o texto em si (poderia ser motivo de um debate, um esclarecimento crítico, etc.), mas a atitude dos responsáveis (funcionários estatais) perante o clamor de críticas por parte de pais, educadores e muitas outras pessoas. É que nem sequer procuram dar uma explicação (remeto-me às declarações publicadas no semanário 'Expresso' de 2 de Junho de 2001). Com uma arrogância verdadeiramente preocupante, mostram uma total indiferença aos aspectos educativos e às opções pedagógicas das famílias, refugiando-se numa suposta superioridade dogmática que a sua condição 'iluminada' de donos da educação por decreto, lhes proporciona.

Mas o pior é que, em parte, têm razão! Limitam-se a cumprir a Constituição vigente, que diz no seu Artigo 43, entre outras coisas, o seguinte: "O Estado não pode

programar a educação e a cultura segundo quaisquer directrizes filosóficas, estéticas, políticas, ideológicas ou religiosas". Quer dizer, o Estado está proibido de ter um projecto educativo! O problema é explicar como é que então o Estado pode ser o promotor, administrador, executor e fiscalizador dos programas de ensino!

O texto da prova de aferição de Português, e as reacções que suscitou, é um exemplo claro do que acontece quando se quer ser 'educador' e não se tem um 'projecto educativo', embora se façam muitas 'reformas educativas'. Numa expressão (não textual) de Luigi Giussani, educar é fundamentalmente preparar para a vida, transmitir uma visão da vida na qual o jovem possa crescer, e eventualmente optar, na medida em que vá podendo tomar decisões por si próprio. Sem este ponto de partida, o jovem cresce insensato ou céptico. Insensato porque se ninguém propõe privilegiar uma hipótese de trabalho, o jovem inventa-a, de modo insensato. Céptico, porque é muito mais cómodo, pois nem sequer faz o esforço para ser coerente com as hipóteses que formulou.

Mas aí já a culpa já não é da Constituição, que também diz que "É garantido o direito de criação de escolas particulares e cooperativas" (Artigo 43), atribui o "direito e dever" de ensinar, aos pais (Artigo 36.º, 5), reservando ao Estado apenas a função de "assegurar o ensino" (Artigo 9.º, f). Entendo que esta função de assegurar o ensino, por parte do Estado, significa fundamentalmente, duas coisas. A primeira é apoiar economicamente as famílias para que possam promover ou escolher livremente as escolas, e estas possam ter assegurada a sua viabilidade económica, sem dependerem da 'esmola' do Estado, sempre sujeita a contingências nem sempre edificantes ou racionais. A segunda será atribuir tendencialmente ao ensino público uma função supletiva, onde e quando a iniciativa particular não poder garantir ensino de qualidade para todos os que o procuram.

Só que para isso é preciso vencer toda uma tradição estatizante da educação, que se ainda se poderia admitir numa sociedade tradicional e homogénea, numa sociedade pluralista representa a ditadura de uma minoria de funcionários 'iluminados', imposta sobre uma maioria de famílias que não têm efectiva liberdade de escolha de projecto educativo para os seus filhos.

* engenheiro mecânico/teólogo

PONTOS DE VISTA

Maria Fernanda Barroca



Doente incurável não é sucata

Uma das ideias mais positivas consiste em compreender que os doentes são importantes. Por causa deles nasceu a medicina. Porém, decorridos dois milénios de cristianismo, o respeito pelos débeis e fracos continua a encontrar resistência no interior de cada um de nós. Actualmente essa debilidade é aceite e exercida numa escala sem precedentes. Se na tradição médica cristã ser fraco era título suficiente para tornar um ser credor de toda a protecção e respeito, hoje, em muitos sítios, a debilidade é um estigma que significa destruição.

A medicina não se imunizou com esta nova mentalidade e se já não por fim exclusivo curar, tem por alívio os sofrimentos e facilitar a melhor qualidade de vida.

Os hospitais compararam-se com oficinas de reparações: ou se consertam sucata. Ora esse não é o primeiro dos médicos, sobretudo no que se refere à vida debilitada. O médico nada tem a ver com os sãos e fortes, mas com os fracos e doentes, com aqueles que estão a perder as suas capacidades mentais ou o seu vigor físico.

O doente terminal tem direito à atenção do médico uma vez que há sempre uma hipótese de ser recuperado para uma vida normal. Não pode ser discriminado. Os estudantes de medicina e os médicos têm de mudar o modo sentimental de ver os doentes. Um velho doente é, como ser humano, tão digno e amável como um bebé que estão a consumir os dias da sua existência incapacitados física e intelectualmente merecem os mesmos cuidados que os que estão a iniciar a sua existência na incapacidade da primeira infância.

É óbvio que o médico não é todo-poderoso tecnicamente, nem tem solução para todos os casos. Deve ter noção exacta de que os seus meios de actuação são limitados e finitos e que deve aceitar que nem o abandono nem a obstinação são respostas éticas para uma situação terminal, mas sim a medicina paliativa.

Esta, entra em campo quando o médico, esgotados todos os meios terapêuticos ao seu alcance, abandona a ideia de curar e se dedica por inteiro a consolar e aliviar. Pode ser uma junção psicológica difícil para todos os doentes, familiares e médico, mas se as pessoas tem confiança na competência do médico aceitam a comedida renúncia ao fútil, no domínio da medicina paliativa. Isto não é eutanásia, mas do doente um fim de vida com qualidade e serenidade.

CORREIO DO LEITOR

Escravaturas do século XXI

Quem diria que Portugal foi o primeiro país a abolir a escravatura? Na verdade, ela está de novo a ser utilizada pelos canais de televisão com o fim de ganhar audiências. Os métodos serão, diferentes: persuasão enganadora, promessas de novas experiências, fama e dinheiro. As vítimas serão também diferentes: pessoas de cultura e educação pouco sólidas, com frágeis meios de defesa contra propostas aparentemente aliciantes, com ideias pouco definidas sobre realização pessoal, com ambições influenciadas pelo imediatismo reinante e que, na sua ingenuidade, se prestam a ser utilizadas.

Mas, pior ainda que as televisões, que se servem das fraquezas de certas pessoas

Para ganharem com isso, são os espectadores que, sabendo disto (e ou estou convencida que há muitos que

sabem) assistem, coniventes e refelados no sofá, a esses programas mediocres e maldosos, que tratam pessoas como objectos de diversão e lhe retiram toda a dignidade.

Portugal está doente e enquanto programas deste tipo forem os mais vistos e falados, não vejo convalescência à vista. Porque será que temos esta tendência de dizer que sim a tudo o que vem estrangeiro, sem critérios, sem julgamentos? Porque não aproveitar esta capacidade de abertura para nos tornarmos mais exigentes na qualidade daquilo que vemos na televisão?

Estamos a tornar-nos num povo característico, sem personalidade, amorfo, que tudo aceita, tudo vê, tolera. Desligar a televisão quando vemos programas de tão má qualidade tem de ser, mais que um acto de vontade, uma reacção natural, pois qualquer pessoa normal rejeita, por natureza, aquilo que o incomoda e lhe é desagradável.

Margarida Gonçalves de Azevedo



Um coro com estilo radical

Defesa do Consumidor

Mário Frota*



Vendas fora de portas - precauções dobradas

A lei das vendas fora de estabelecimento mudou. Não mudou muito. Mas mudou em alguns dos seus pontos.

Eneste passo, pretendemos cingir as nossas observações aos contratos no domicílio ou aos contratos que se lhes equiparam.

O que é o contrato (de compra e venda) ao domicílio? Não há quem o não intua.

Da noção da lei, retira-se: "... entende-se por contrato ao domicílio aquele que, tendo por objecto o fornecimento de bens ou de serviços, é proposto e concluído no domicílio do consumidor, pelo fornecedor ou seu representante, sem que tenha havido prévio pedido expresso por parte do mesmo consumidor."

Mas o regime dos contratos ao domicílio estende-se a outros tipos de contratos, a saber:

- celebrados no local de trabalho do consumidor;
 - celebrados em reuniões, em que a oferta de bens ou de serviços é promovida através de demonstração realizada perante um grupo de pessoas reunidas no domicílio de uma delas a pedido do fornecedor ou seu representante;
 - celebrados durante uma deslocação organizada pelo fornecedor ou seu representante, fora do respectivo estabelecimento comercial;
 - celebrados no local indicado pelo fornecedor, ao qual o consumidor se desloque, por sua conta e risco, na sequência de uma comunicação comercial feita pelo fornecedor ou pelos seus representantes;
 - cujo objecto seja o do fornecimento de outros bens ou serviços que não aqueles a propósito dos quais o consumidor tenha pedido a visita do fornecedor ou seu representante, desde que o consumidor, ao solicitar essa visita, não tenha tido conhecimento ou não tenha podido razoavelmente saber que o fornecimento de tais bens ou serviços fazia parte da actividade comercial ou profissional do fornecedor ou seus representantes;
 - ou o do fornecimento de bens ou de serviços e à sua incorporação nos imóveis e os contratos relativos à actividade de reparação de bens imóveis.
- Ante os métodos adoptados pelos agentes económicos, a lei confere ao

consumidor um período de reflexão ou de ponderação, que é agora de 14 dias corridos (contra os 7 dias úteis da legislação anterior).

O período a que se alude destina-se a que o consumidor contraente reflecta nas vantagens e desvantagens do contrato e se decida... sem pressões de qualquer ordem.

Nesse lapso de tempo, poderá retractar-se, isto é, dar o dito por não dito: poderá exercer o seu direito de arrependimento ou desistência, contanto que o faça de modo inequívoco, maxime através de carta registada com aviso de recepção.

Importa ressaltar que o direito de arrependimento ou desistência obedece a três requisitos, como segue:

- é imotivável, ou seja, no seu exercício o consumidor-adquirente não carece de fundamentar, de aduzir razões, de ter motivos para o exercício do direito;

- é irrenunciável, isto é, não poderá ser derogado por vontade dos contraentes, tão pouco afastado por disposição unilateral de qualquer deles;

- é inidmizável, quer dizer, por forma a não desencorajar o consumidor-adquirente a exercer o direito, não impenderá sobre ele qualquer indemnização, que constituiria como que uma sanção pecuniária susceptível de o desmotivar de qualquer propósito.

Daí que não haja lugar a quaisquer temores, já que do exercício do direito de arrependimento ou desistência não advêm quaisquer consequências gravosas para o consumidor.

Exercido o direito, o consumidor terá de conservar a coisa em boas condições, uma vez que tem de a devolver no período de 30 (trinta) dias.

Uma advertência final: o consumidor não pode ser instado a pagar antecipadamente seja que importância for. A lei é inequívoca em dizê-lo:

"Não pode ser exigido ao consumidor qualquer pagamento antes da recepção dos bens ou da prestação do serviço."

Ademais, o pagamento em condições que contrariem a lei constitui um ilícito de mera ordenação social passível de coima, susceptível de atingir 8000 euros, nestes termos:

Se de pessoa singular se tratar: de (euro) 250 a (euro) 1000.

Tratando-se de pessoa colectiva: de (euro) 1500 a (euro) 8000.

Se, porém, do contrato não constar o período de reflexão ou ponderação, o contrato estará ferido de nulidade: a nulidade é invocável a todo o tempo por qualquer interessado e pode ser declarada oficiosamente pelo tribunal em acção judicial que se tiver instaurado ou vier a ser instaurada.

Situação, pois, em que, a despeito dos 14 dias do período de reflexão, o contrato poderá desfazer-se por um vício na formação, a todo o tempo, sem qualquer limite.

Eis algo que importa reter para nos não deixarmos surpreender por qualquer hábil palrador que do embuste e da falácia faça norma de vida...

Feng shui na alimentação

Na alimentação, os chineses usam a cor tanto como uma técnica de cura, como para estimular o apetite. A tabela das cinco cores

Horóscopo

Silvia Helena



cos alimentos fornece um guia para apresentar o alimento de forma atraente e para ajudar na cura das doenças:

Elemento	cor	órgão	alimento
fogo	vermelho	coração	camarão, pimentão vermelho, tomate e / lagosta
terra	amarelo/laranja castanho/amarelado	baço	ovos, abóbora amarela, curry, cenoura
metal	branco	pulmões	vieira, clara de ovo, peixe e frango,
água	preto/marrom escuro	rins	feijão preto, carne de vaca, ovelha, molho de soja, berinjela
madeira	verde/azul	figado	ervilha, cebolinha verde, espinafre, aipo e repolho

Bom apetite utilizando a saúde e a técnica do feng shui na alimentação!



Carneiro (de 21/03 a 20/04)

Essa semana beneficia as atividades físicas, vai sentir uma necessidade muito grande de independência e liberdade, mas cuidado com atitudes egoístas, pois sua mente estará muito inquieta.

Às vezes as palavras ditas rapidamente podem magoar.



Touro (de 21/04 a 20/05)

Um compromisso recém iniciado começa a tomar mais responsabilidade então procure verificar se é isso mesmo que você quer. As tarefas mais intelectuais serão privilegiadas.

A vida é um risco, que não se arrisca não vive o presente.



Gêmeos (de 21/05 a 20/06)

Esta semana sentirá a necessidade de se espiritualizar, portanto favorece a ida em aulas, palestras, e qualquer evento em busca de conhecimento e cultura dentro dessa área.

Um bom livro pode ajudar nesse seu momento.



Caranguejo (de 21/06 a 21/07)

Estará bastante carente afectivamente, procure se aproximar mais da pessoa que ama, sentirá uma necessidade de buscar emoções e poderá exagerar nos doces ou gastos, para compensar a falta emocional.

Se estiver sozinho, não fique em casa, vá em busca do amor.



Leão (de 22/07 a 22/08)

Esta semana, tudo que é novo diferente vai lhe atrair, fique atento para situações de imprevistos, portanto seja um pouco mais cauteloso nos assuntos que envolvam a parte financeira.

Evite fazer negócios que podem envolver o seu patrimônio.



Virgem (de 23/08 a 22/09)

Está bastante criativa e a mente cheia de alternativas, mais tenha paciência e vá colocando em prática uma de cada vez, não tenha medo de improvisar, pois tem habilidade suficiente para trabalhar com qualquer situação.

Primeiro faça, depois fale.



Balança (de 23/09 a 22/10)

Quando a lua passar pelo signo de Gêmeos no início da semana, sua comunicação será mais racional e lógica, bom momento para colocar em prática algum sonho do passado.

Evite discussões e confrontações com pessoas do seu trabalho, as conseqüências podem ser graves.



Escorpião (de 23/10 a 21/11)

Esteja atento para algum imprevisto com um aparelho eletrônico ou de informática, procure descansar e relaxar mais durante essa semana, não tome atitudes impensadas.

Boas noite de sono, devem ser acalentadas, com um bom chá de camomila.



Sagitário (de 22/11 a 21/12)

Com a lua no início da semana fazendo oposição com o sol, evite mal entendidos na comunicação, esteja afastado de focos e discussões, tanto no trabalho, como na vida familiar.

Tenha ouvidos para ouvir e olhos para ver, aquilo que é importante.



Capricórnio (de 22/12 a 20/01)

Poderá sentir um cansaço físico muito grande, pois está pensando em várias coisas ao mesmo tempo e poderá não dormir bem, e com isso poderá perder compromissos e documentos, portanto pare e pense em você.

Está esquecendo que está vivo e que tem limites como todo ser humano.



Aquário (de 21/01 a 19/02)

Procure gastar as suas energias, com aquilo que lhe dê prazer, tenha o seu momento profissional, mas a noite procure descansar e relaxar, indo ao cinema ou quem sabe lendo um bom livro. O seu corpo vai agradecer.

Não esqueça que seu signo rege o sistema nervoso e momentos de stress podem fazer subir a pressão.



Peixes (de 20/02 a 20/03)

Esta semana ira buscar mais o pé no chão, fazer uma estrutura mais realista para sua vida que está precisando e com isso vai esquecer um pouco os seus sonhos, por isso ficará mais prudente.

Procure andar descalça, principalmente na areia, isso lhe dará energia.

"Se ficar esperando o momento ideal, nunca sairá do lugar; às vezes precisamos um pouco de loucura para dar o próximo passo!"

Qualquer dúvida sobre signos ascendentes e tudo que os astros possam responder, poderá enviar correspondência ao meu cuidado, para a Redacção do jornal Defesa de Espinho.

PALAVRAS À SOLTA

Empresa prepara alteração de contratos e clientes só terão acesso a certos serviços caso os peçam

PT vai barrar chamadas de valor acrescentado

Diário de Notícias

Associação de Consumidores denuncia "lucro indevido"

Questionada a qualidade da cobertura por telemóvel

Jornal de Notícias

Centro de Canedo não suporta turvação do precioso líquido

Água que mais parece café

Terras da Feira

Bruxarias

Igrejas e capelas servem de palco a bruxos

Diário de Notícias

Até chegar à praia do Furadouro (Ovar), que acaba de receber a Bandeira Azul, os turistas são confrontados com péssimos e perigosos acessos

Segure-se!

Praça Pública

Violência doméstica cresce na região aveirense

Brutalidade

Os números das agressões não deixam dúvidas. Violência 'dentro de portas' tem vindo a aumentar. Só este ano, o concelho de Aveiro já foi testemunha de 88 queixas de ofensas à integridade humana. Estes casos já são reconhecidos como crimes públicos. A alteração da lei 'ajuda' ao aumento das denúncias.

O Aveiro

Sistema on-line

Totobola e totoloto mais fáceis de registar

O Comércio do Porto

Fechar durante dois meses para evitar os eventuais "avultados prejuízos"

Trocões em euros assustam restaurantes

Correio da Manhã

Programa reúne professores de Portugal, Suécia e Polónia

Construir 'pontes vivas' entre escolas diferentes

O Mirante

PRAIAGOLFE HOTEL

Clube de Saúde

NATAÇÃO

Cursos Intensivos de Verão

Julho e Agosto

Estão abertas as inscrições

Tel.: 22 733 10 11

Clínica Médica Dentária

Dra. Rosa Neves

Dra. Leopoldina I. Santos Tavares

Acordos com: ACASA e CGD

Rua 23 n.º 773 - 1.º esq. - Espinho

Telef: 227340116

A LIDERANÇA IMOBILIÁRIA

RÉPLICA

SOC. DE MEDIAÇÃO IMOBILIÁRIA, LDA.

ESPINHO

T1+1 - HOTEL SOLVERDE

Sala c/ lareira, cozinha c/ copa. Terraço c/ 22 m2 virado a sul. Vídeo-porteiro, campo de ténis, piscina e zona de lazer para crianças.

SÓ 13.500 cts.

Ang. 223651A

T3 - CENTRO

Pronto a habitar. Acabamentos c/ muito bom gosto. Boas áreas, pavimento flutuante. Último piso. Lugar de garagem e arrumos enormes.

SÓ 23.000 cts.

Ang. 186947A

AO HOTEL SOLVERDE - ESPECTACULAR MORADIA

4 frentes, ± 500 m2 área coberta e 600 m2 área descoberta. 9 quartos c/ óptimas áreas, 3 deles são suite, pavimento em lamparquet, bons roupeiros, 2 salas, 1 salão c/ 60 m2, 3 banhos completos e 1 de serviço. Anexos com: cozinha, salão c/ ± 60 m2, banho e escritório, garagem p/ 2 carros, lavandaria, terreno e jardim relvado. **MARQUE VISITA!!**

80.000 cts.

Ang. 186919A

Tel.: 22 731 32 63 • www.replica.pt

Do Meu Ângulo

José Augusto Curral



Amores

Não quero referir-me aos vistosos amores-perfeitos, os primos das humildes violetas e tão conhecidos, mas sim aos abstractos sentimentos humanos, que têm como inimigos figadais o ódio, a indiferença ou o desprezo.

Depois de fazer Adão, enquanto este dormia, o Senhor Deus extraiu-lhe uma costela e, com ela, formou Eva (Génese: 1, 26 e 2, 21 e 22).

Certamente não foi assim que aconteceu a criação do género humano porque, a ser, também os outros seres vivos superiores teriam início da mesma maneira.

Não estou a ver o Criador a retirar costelas a cada uma das espécies dos vertebrados machos para formar as respectivas fêmeas. Todavia, fosse qual fosse o método usado, todos vão dar ao mesmo. Os primeiros seres vivos visíveis surgiram finalmente na face da Terra com a morfologia ou qualidades próprias, segundo as respectivas espécies.

Ainda hoje se pergunta: "Qual nasceu primeiro, o ovo ou a galinha?" Mas eu penso que, na Natureza, tudo se transforma a partir do aparentemente mais simples para o mais complicado. É o grão de trigo que germina para se completar com a raiz, caule, folhas, flores e frutos (outros grãos de trigo).

A ciência informa-nos que existem as células que, nos seres vivos, são masculinas e femininas. Estas, em condições apropriadas, reproduzem-se, dando origem a novos seres vivos da mesma espécie. Mas essa associação não funciona sempre. Quando não convém à [re]criação, as células rejeitam-se umas às outras.

O Senhor Deus criou do nada todo o Universo, no qual se encontra o nosso planeta Terra e, com ela, todas as células que deram origem a todos os seres vivos, animais e plantas, já existentes, extintos ou em extinção, e ainda outras das quais

serão formadas estirpes ainda desconhecidas. Na verdade, teria chegado um tempo, digo eu, em que:

Já nada se cria. Tudo se transforma. Porque, agora, nada se perderá. A vida até das pedras brotará Microscópica, até que tome forma. No jogo da união-em-união. As células completam a criação. (1)

Obviamente, não quero julgar o pensamento de Moisés, autor do "Génese". Nem o dele nem o meu obstem à existência de Deus. Ele viu o concreto ou palpável. Pelas aparências julgavam ainda os monges, cartógrafos da Idade Média (476-1453), acreditando que a Terra seria um disco achatado, rodeado de mares, o que só foi desmentido depois da primeira viagem de circum-navegação, iniciada em 1519 pelo portuense Fernão de Magalhães, desmentido esse confirmado já nos nossos dias pelos astronautas que se aventuraram a viajar até à Lua.

Pelas aparências se julgou também durante muitos séculos: o Sol é que girava à volta da Terra e não está à volta daquele. Só no século V, o grego Filolaus concebeu a Terra como uma esfera, movendo-se à volta de um ponto fixo no espaço. Foi o polaco Copérnico (1473-1543) o primeiro a defender que o nosso planeta gira à volta do Sol, o que foi confirmado por Galileu (1564-1642).

É de crer que Deus criou o Céu e a Terra e todas as coisas, visíveis e invisíveis (do Credo da Igreja Católica). Entre as visíveis encontram-se os homens e as mulheres, aos quais, abençoando-os disse: "Prolificai e multiplicai-vos e povoai a Terra" (Génese: 1, 28). Ao seu povo, por intermédio de Moisés, deu o Decálogo ou os Dez Mandamentos, autênticos deveres morais, cívicos e religiosos que, como já tenho defendido, garantem os actuais direitos, liberdades e garantias, consagrados na declaração Universal dos Direitos do Homem, tanto no presente como no futuro e no passado.

Podia a ciência, no tempo de Moisés

(século XIII, antes de Cristo), não chegar ao conhecimento actual da Geografia ou da Astronomia, mas aquele profeta e chefia da deontologia mais conveniente para a humanidade, reunida num só dever e na sua essência.

Assim temos:

1.º - O amor colectivo dos humanos a Deus e o Seu aos humanos e o destes entre si; e

2.º - O amor conjugal, comum de dois, mulher e homem, Eva e Adão.

No primeiro caso, o amor é voluntário e pratica-se ou nega-se. No segundo, diz-nos a experiência, não se escolhe a quem amar. Tudo se passa como se um só casal existisse. Vem de surpresa e eu digo:

Nas asas leves dos ventos despertos, Energias mil já se levantaram. E que noutras mil se multiplicaram, Em fios de vida, rios libertos.

... .. Sobre tudo o amor se levanta. Já nascem, nos olhos, estranhos brilhos. Já nada, mesmo nada, o suplanta. (1)

O pior é que o amor é destruído pela luxúria, que se revela em comportamentos, qual deles o mais repugnante. Na verdade, o adultério, o incesto, a violação, a lesbiania, a pederastia, a pedofilia, o onanismo, a prostituição e até a bestialidade, continuam, como nos tempos idos (vide Moisés "Levítico": 18; 20; e 22) a causar perturbações, mesmo a algumas lares alicerçados na promessa de fidelidade completa, até que a morte separe os respectivos casais.

A destruição de Sodoma e Gomorra (Génese: 19, 25) foi castigo imposto por Deus ou consequência dos péssimos comportamentos humanos, tal-qualmente Hiroshima e Nagasaki, em 1945, portanto já nos nossos dias? Fosse como fosse, a verdade é que, se não existissem, não poderiam ser relacionados com tais acontecimentos. No entanto, é triste concluirmos que não são necessárias bombas atómicas ou outras calamidades caídas do espaço para que o género humano se autodestrua. E é pena! E mais ainda, sabendo-se, como se sabe, onde está o remédio para o evitar.

(1) - Do meu livro "No Silêncio dos 4 Ventos".

FÁBRICA DE PLÁSTICOS

admite

PESSOA com bons conhecimentos

de Injecção de Plásticos, para lugar de responsabilidade. Condições de trabalho a combinar, após entrevista.

Contacto: **Cândido Marques e/ou Valentim Santos**
Telef. 256 758 263

SOALTER - Const. Sousa & Alves, Lda.

Rua 16, n.º 650 - R/Chão - ESPINHO

COMPRA, VENDA E PERMUTAS DE PROPRIEDADES

- ESPAÇOS COMERCIAIS NO CENTRO DE ESPINHO
- APARTAMENTOS DE LUXO PRONTOS A HABITAR EM ESPINHO
- T2 E T3 A 3 MINUTOS DE ESPINHO, C/ EXCELENTES ACABAMENTOS E BEM LOCALIZADOS.

A contactar: **Sr. Rocha 91 969 06 55**

Do Alto do MARÃO

José Abreu



Os caminheiros do céu

Nas reivindicações salariais que de vez em quando confrontam trabalhadores e entidades laborais, o povo é quem sofre as consequências dessas disputas, privado que fica de serviços essenciais que afectam o dia a dia da sua vida. E, quando se chega a acordo, os prejuízos resultantes saldram-se por encargos muito superiores àqueles que resultariam se tivesse havido entendimento concertado entre as partes envolvidas.

Sabemos o que isso é por experiência, adquirida na função de entidade patronal, quando tínhamos de decidir as coisas a contento de todos. Não digo que os empresários tenham vida fácil para resolver as coisas assim. A concorrência trava o caminho e não se pode indexar facilmente os

preços dos produtos, tendo no aumento da produtividade a solução imediata. Aumentar a produtividade implica, na maior parte das vezes, modernizar, investir, formar profissionais, meios que não estão ao alcance imediato de quem dirige. É uma luta bem difícil que está cometida a quem tem de resolver as coisas, encontrar soluções para não recorrer ao despedimento, como derradeira opção.

Quando se trata de instituições públicas, em que o Estado é o patrão, tudo se torna mais fácil, pois, de uma 'penada', aumenta o preço daquilo que tem para vender e o orçamento fica equilibrado. Desequilibrada fica a bolsa do público que tem de pagar o aumento dos preços.

Não é tão fácil como parece a vida de uns e de outros nesta luta pelo pão da vida, que todos somos chamados a travar. Mas, é inevitável que temos, com o esforço de todos, de encontrar soluções que permitam repartir, equitativamente, a riqueza que se vai criando, de modo a que o peso da cruz que se tem de carregar seja dividido por uns e outros, irmanamente, como manda o Evangelho.

Há, porém, actividades que, no nosso entender, não podem estar sujeitas a reivindicações, greves, contestações, paragens, convulsões, ou outros problemas que afectem o equilíbrio psicológico de pessoas cujo ofício requer a máxima serenidade, como é o caso dos pilotos das aeronaves dos nossos dias que cruzam os céus, em todas as latitudes, numa azáfama comparável às abelhas num cortiço. Essas pessoas, por quem temos a maior admiração, não podem ir pelas 'cumeadas' do mundo a pensar no orçamento familiar, a ver como 'esticar' a magra economia dos seus vencimentos para que chegue para tudo nos seus lares, no dia a dia das despesas, que não param de aumentar.

Estamos a lembrar-nos dos 'caminheiros' do céu, das tripulações que conduzem esses 'pássaros' gigantes com tanta gente a bordo, dependente da sua eficiência, do seu saber, da serenidade de almas tranquilas que não dispersem a sua atenção em conflitos salariais, e se esqueçam que conduzem

centenas de pessoas, quantas delas, a rezarem e a tremarem de medo naquelas 'caravelas' dos ares.

Neste divagar pelos céus e pela terra, ocorre-nos a prestigiada transportadora aérea portuguesa que sulca os ares entre continentes, levando e trazendo gente que nos visita, contribuindo para activar o nosso turismo, gente que deixa cá dinheiro, riqueza de que poucos falam mas que entra, como divisas, nos cofres do Estado e tanto ajuda a nossa economia.

Permito-me talar destas pessoas, de que poucas se ocuparão a não ser recriminar quando fazem greve, com as aeronaves a permanecerem no solo e a causarem problemas a quem tem de viajar. Mas, só nesse aspecto, negativo. Dos serviços que prestam, da eficiência com que conduzem as aeronaves, do desvelo com que tratam os passageiros, do profissionalismo de que fazem prova, dos riscos que lhes são cometidos no dia a dia do seu trabalho, sempre sob pressão, a perguntarem-se como estará o tempo ao longo do percurso, como se irá portar a máquina, que surpresas encontrarão pelo caminho, disso, se calhar, pouca gente se lembra.

Tenho por essas pessoas uma grande admiração e presto-lhes rendida homenagem por aquilo que fazem, pela perícia com que regem os complexos comandos daqueles gigantes dos céus, como 'peninhas' a voar ao sabor das brisas da madrugada. No meu entendimento, esses trabalhadores, que vivem a sua profissão entre o risco e a responsabilidade, 'enclausurados' dia e noite no cubículo de uma cabina de comando, e como horizonte a preocupação de regressar a casa em paz e tranquilidade, viagem após viagem, precisam de tratamento especial - sem preocupações - para além das que, tão arriscado modo de vida, lhes comete o dia a dia do seu labor.

A Transportadora Aérea Portuguesa - TAP - prestigia-nos a todos, participa de modo notável no nosso intercâmbio turístico, na melhoria da nossa balança de pagamentos, na valorização do nosso comércio e no prestígio internacional que também nos dá, tem de ser considerada e acarinhada como precisa e merece. Se calhar, isso não tem acontecido. Somos mais lestos a criticar, por tudo e por nada, do que a dar valor às coisas que nos honram e dignificam.

Os Transportes Aéreos Portugueses, pelos serviços que prestam, merecem a gratidão do país. E, isso, tarda, lamentavelmente, a acontecer.

Politiquices

Relatório da Comissão Europeia dá conta de uma diminuição da qualidade das águas balneares em Portugal, com particular incidência nas zonas fluviais
Praias mais poluídas
Correio da Manhã

As praias que tiverem problemas para a saúde vão ser interditadas
Praias fechadas

O aviso é do Ministério do Ambiente na sequência do relatório de Bruxelas sobre a qualidade das águas.
Diário de Notícias

José Sócrates desvaloriza perdas e acentua exigências do galardão

Praias portuguesas com menos sete bandeiras azuis
Jornal de Notícias

Duas renúncias anunciadas em Coimbra
Ramos e Arnaut batem com a porta
Jaime Ramos decidiu renunciar a candidatura à presidência da autarquia pelo PSD depois de um processo pouco prestigiante para ambas as partes. António Arnaut cansou-se do silêncio face a um conjunto de reivindicações junto da ministra da Saúde e abandonou a presidência do Conselho Geral do Centro Hospitalar de Coimbra.
Campeão das Províncias

Cúpulas do PSD ignoram ultimato
Jaime Ramos candidato "só por milagre"
Jornal de Coimbra

Francisco Carvalho demite-se da vereação de Famalicão
Insustentável

Francisco Carvalho, vereador do pelouro das Obras Municipais, demitiu-se alegando incompatibilidade com o presidente da Câmara. O ex-vereador, apoiante de Moniz, estava a ser alvo de contestação por parte de alguns presidentes de Junta e não esconde que esta posição se deve à luta no PS. Esta é mais uma prova de como a 'guerra', entre Agostinho e Moniz, no seio do PS, tem afectado a gestão do município.
Cidade Hoje

Rui Barreiro vence Miguel Noras e vai ser o candidato do PS à Câmara de Santarém
Renovação com cheirinho a revolução
O Mirante

Manuel Queiró, deputado do CDS/PP
"Impressiona a existência de duas Coimbras"
Campeão das Províncias

PRAIA



AZUL

Exploração e Concessão Balnear, Lda.
N.P.C. 505 168 243
A Gerência

ESPINHO

Por motivo Saúde do Concessionário cedem-se respectivas cotas incluindo todo o material de apoio, (armações, panos, cadeiras, mesas, material de socorros a náufragos, instalações sanitárias, escritório / bar, etc., etc.). Urgente por motivos à vista.

Para contactar c/ próprio, telefone:

22 207 84 00 - 22 618 33 22 (depois 21 horas)

OURIVESARIA
Confiança
1890

www.ourivesariaconfianca.com



RW
GENEVE

Sandra Soares

Em 2001, o Dia da Cidade de Espinho ocorre a um sábado, mas nem por isso o programa deixa de assinalar nobremente a data. Começa bem cedo e inclui diversas actividades, algumas delas são organizadas pelas colectividades do concelho e outras ultrapassam o Dia da Cidade.

Assim, as comemorações começam já na sexta-feira à noite com um espectáculo do projecto português Três Tristes Tigres, na Sala Tempus, do Centro Multimeios onde está incluída a apresentação do grupo, assim como o visionamento, em ecrã gigante, de um vídeo da autoria da vocalista do grupo, Ana Deus e que tem início marcado para as 23 horas. Com esta iniciativa pretende-se, ainda, assinalar um ano de actividade científica e cultural de um novo espaço da cidade - o Centro Multimeios.

Pelas nove da manhã de sábado, decorre a abertura do concurso de pesca desportiva de mar, organizado pelo Grupo de Cicloturismo, mas também da Taça de Portugal de Paraquedismo que este ano se realiza na Praia da Baía.

Esta iniciativa é da responsabilidade do Pára Clube de Espinho e decorre no

Espinho comemora no próximo sábado mais um aniversário da sua elevação a cidade e com a pompa e circunstância que a ocasião merece o programa inclui música, muito desporto e a habitual sessão solene, onde serão homenageadas diversas figuras ligadas às lides desportivas e não só.

Comemoração do 28.º aniversário Espinho cidade - sábado festivo

sábado e domingo, contando com o apoio da Câmara Municipal de Espinho.

Pelas 10 horas é dado início aos actos oficiais com o solene hastear da bandeira nos Paços do Município e uma hora depois o Centro Multimeios é palco para o lançamento de um livro do fotógrafo espinhense, Jorge Santos, distinguido com um prémio internacional para melhor fotógrafo, em Valência e vencedor do Master Kodak 99.

O livro de fotografia 'Personagens' será a base de uma exposição a inaugurar a 29 de Junho na Galeria do Centro Multimeios, onde se vai combinar e anexar à fotografia um objecto pessoal numa exposição bidimensional e tridimensional, a preto e

branco em tamanho real, sobre personalidades da vida portuguesa.

Sessão solene

Pelas 17 horas realiza-se a sessão solene comemorativa desta data histórica que, à semelhança do ano passado, deve decorrer no Cine-Teatro S. Pedro. Mas dois momentos altos das comemorações estão guardados para o fim do dia, que se vai encher de música.

Assim, pelas 19 horas, o Centro Multimeios vai receber um concerto pela Orquestra Clássica da Escola Profissional de Música de Espinho que vai interpretar cinco peças de música clássica: Concertino para

tuba e orquestra, de A. Franck; Tableaux de Provence para saxofone e orquestra, de P. Maurice; Fantasia sobre o galo de Ouro para violino e orquestra, de Rimsky-Korsakov; Vitava (Moldau) para orquestra, de Bedrich Smetana; Finlândia, op. 26 para orquestra, de Jean Sibelius.

Nesta apresentação os solos ficam a cargo de Gustavo Subida (tuba), Ricardo Pires (saxofone) e Ianina Khmelik (violino), enquanto que a direcção a orquestra é da responsabilidade do maestro Cesário Costa.

Entretanto, pelas 22 horas, e numa iniciativa inédita que descentraliza as comemorações, decorre na Igreja Paroquial de Anta um concerto coral e instrumen-

tal pelo coro da Sé Catedral do Porto e o Agrupamento Instrumental 'Sollemnium Concentus' (metais e timpanos) e órgão.

Outras iniciativas

Mas o dia 16 de Junho fica marcado por muitas outras iniciativas levadas a cabo por diversas instituições espinhenses, de que se destacam duas realizações ligadas aos veículos de quatro rodas, da responsabilidade do Clube Automóvel de Espinho.

O VII Espinho Clássico - Passeio Solverde de Automóveis Antigos começa pelas 9 horas com a habitual concentração na Rua 19, desta feita, junto ao largo da câmara. As beldades de qua-

tro rodas partem para a prova de estrada pelas 10 horas e regressam para desfilar na rua 19, pelas 19 horas. O convívio encerra no Casino Solverde, com um jantar que reúne os participantes desta iniciativa.

A concentração e passeio de automóveis da marca Lancia inicia-se pelas 9 horas no stand do concessionário e a prova de estrada começa pelas 10.30 horas, quanto ao jantar, está marcado para as 21.30 horas, no Casino Solverde. No dia seguinte, pelas 10.30 horas decorre um ginçana junto à Nave Desportiva Municipal e o almoço de encerramento é, pelas 13 horas, no Hotel Solverde.

Ainda no sábado, o Oporto Golf Club é palco para a realização da Taça Kendal e no Complexo de Ténis decorre um almoço especial comemorativo do dia da cidade, enquanto que no Parque João de Deus serão instalados vira ventos, construídos pelas crianças das escolas, no âmbito do projecto 'Ando Reciclando', uma iniciativa da autarquia espinhense.

As comemorações encerram no domingo com a realização do V Encontro de Homens Estátua, uma iniciativa que está sempre marcada pela originalidade e esforço dos participantes que todos os anos deslumbram o seu público com algo novo.

CLÍNICA DE MEDICINA DENTÁRIA

Acordos com: PSP, ACASA, CGD, EDP, SAMS, PHILIPS, REFER, CRUZ VERMELHA

Dr. Jorge Pacheco

ORTOPANTOMOGRAFIA, TELERRADIOGRAFIA, IMPLANTOLOGIA, ORTODONTIA (fixa e removível), PRÓTESE (fixa e removível)

R. 8 n.º 381-1.º • 4500 ESPINHO • Telef. 227342718

Vende-se

T2 r/chão (Junto à Progado - Mira) - 18.000 c.

Aluga-se

ESTABELECIMENTO c/ 100 m2 - Cave c/ 80 m2 ao nível do chão - 100 cts.

ARMAZÉM INDUSTRIAL - 350 m2 - 200 cts.

Telef. 227340325 - 919591294 • Fax 227330739



Amentia

Comércio de Vestuário de Alta Costura

PROMOÇÕES

40%

VERSACE
JEANS COUTURE

MOSCHINO

D&G
DOLCE & GABBANA

roccobarocco

Rua 19 n.º 938 - 4500 Espinho • Tel. 227313844

ANDARES

T1, T4
e T4 DUPLEX

T2, T3
DUAS LOJAS

PAREDES DUPLAS C/ ISOLAMENTO
TV CABO
PRÉ-AQUECIMENTO
JANELAS DUPLAS
PORTA DE SEGURANÇA BLINDADA
TODOS OS ANDARES C/ SUITE
SALA DE CONDOMÍNIO C/ 60 m2
E TERRAÇO C/ 170 m2
LUGAR DE GARAGEM
ARRUMOS

Rua Principal
Lugar de Espinho
S. Félix da Marinha
V. N. GAIA

PARA VISITA CONSULTE
O NOSSO SERVIÇO DE VENDAS NO LOCAL
DE SEGUNDA A SEXTA, DAS 14 ÀS 17H30,
SÁBADO, DAS 9H30 ÀS 17H30
OU PELO TELEFONE 227 322 137



TER O ATLÂNTICO POR HORIZONTE

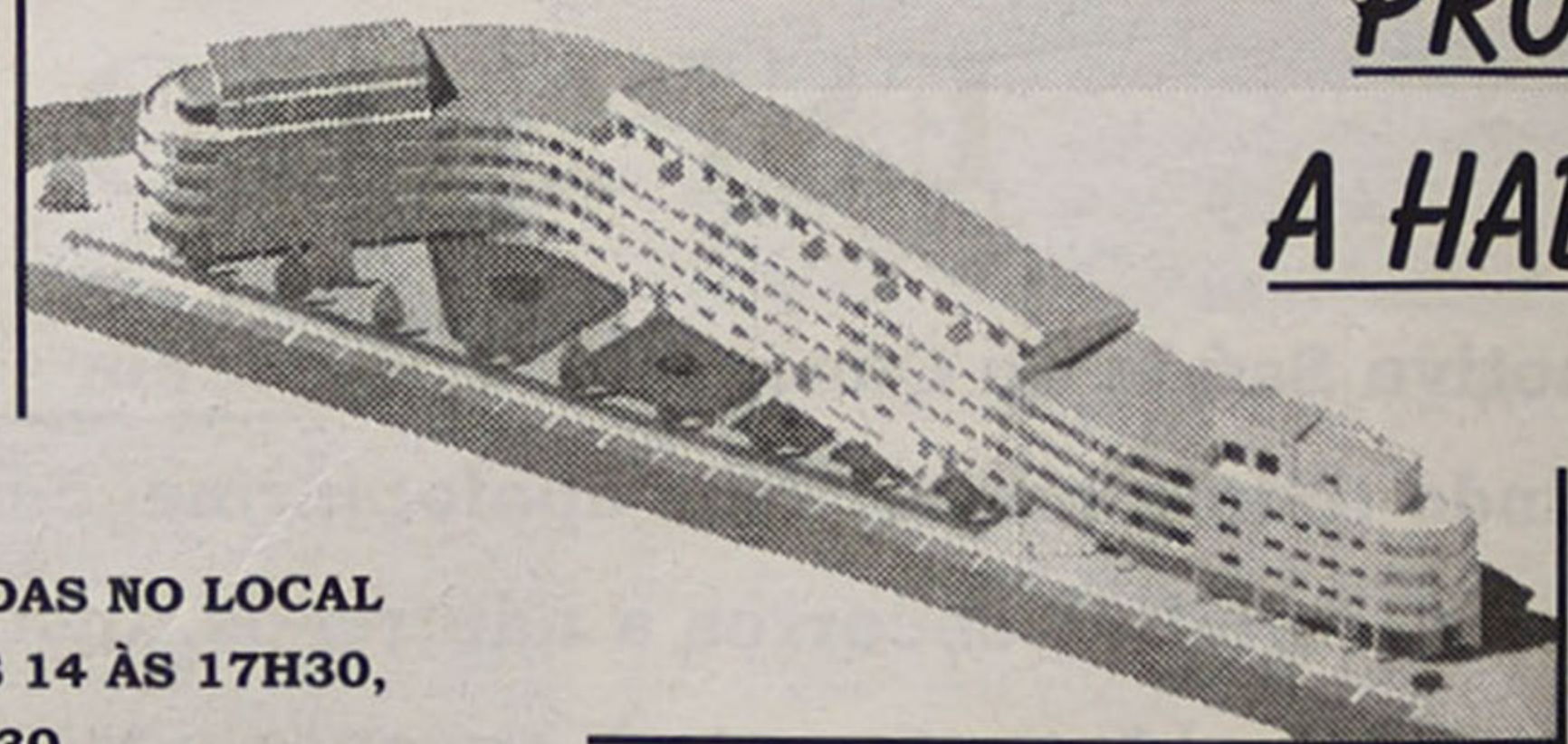
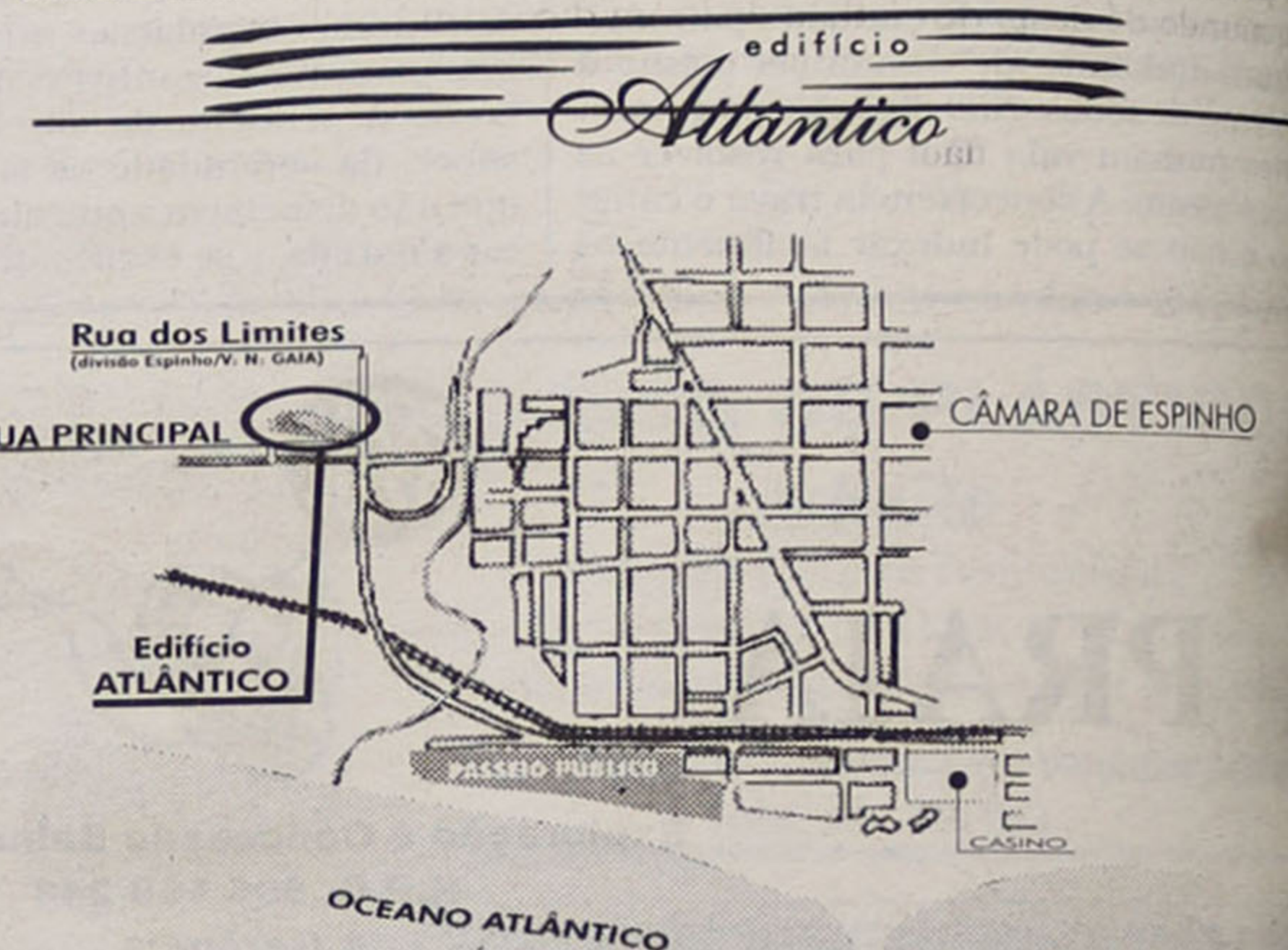

**PRONTOS
A HABITAR**

**POR TUDO ISTO,
VALE A PENA VISITAR-NOS!
CONSTRUÍMOS A PENSAR EM SI!**

José Mota, presidente da Câmara Municipal de Espinho considera que o programa comemorativo do 26.º aniversário da elevação de Espinho a cidade tem "a dignidade que Espinho justifica e exige" e justifica a escolha das diversas individualidades que serão homenageadas na sessão solene, parte delas grandes nomes do desporto nacional.

Francisco Azevedo Brandão, Fernando Couto, Vítor Hugo e António Leitão, entre outros

Homenageados no Dia da Cidade

de Espinho vão ser entregues a três grandes desportistas e a um escritor. José Mota lembra que Francisco Azevedo Brandão "é um homem da cultura que tem obras variadíssimas sobre Espinho", quanto aos três desportistas homenageados são: "Fernando Couto, um espinhense que tem actuado nos principais clubes mundiais com muito êxito e que fazendo isso promove Espinho, Vítor Hugo, grande jogador de hóquei em patins e excelente seleccionador nacional e o António Leitão".

Rosa Mota de ouro

A Medalha de Valor Desportivo em ouro vai ser entregue a dois espinhenses, "Lusitano Gil", um desportista de longa data, um homem com idade avançada, mas com um espírito muito jovem e que se identifica

muito com o concelho onde sempre viveu e Valter Brandão, um dos grandes desportistas do concelho de Espinho na sua época", recorda o autarca.

Rosa Mota é a terceira agraciada com este galardão pois, como José Mota justifica, "não nasceu nem vive em Espinho, mas passa cá muitas horas da sua vida, já que sempre se tem mostrado disponível para colaborar com Espinho, de uma forma simples e humilde, como é seu timbre, mas dando um grande contributo para o desenvolvimento desportivo do concelho".

Vítor Sá, boxista de Paramos, campeão ibérico e com um currículo impressionante vai receber a Medalha de Valor Desportivo em prata.

Depois do papel do Colégio de S. Luís ter sido reconhecido, é a vez de reconhecer "a grande influência no desenvolvimento cultural e

na vida académica da nossa cidade e do concelho do Colégio Nossa Senhora da Conceição", agraciando a sua primeira directora, a título póstumo, com a Medalha de Mérito em ouro.

A prata vai para "dois emigrantes muito especiais", como realça José Mota. "Olga Duarte, emigrante na Alemanha, é uma fadista que sofre com Espinho, que vive Espinho, que promove Espinho e Américo Guerra, emigrante em S. Paulo, sempre recebeu os espinhenses na terra onde vive, sempre fez tudo para promover o seu concelho, pelo qual tem uma grande ternura e foi responsável por alguma das mais brilhantes actuações do António Leitão", acrescenta.

Por fim, mas não com menor importância, o autarca espinhense destaca "o trabalho desenvolvido ao serviço dos deficientes pela Cerciespinho e a obra notá-

vel do seu director, Mestre Lopes" que vai receber a Medalha de Altruísmo em ouro.

Neste dia da cidade também serão homenageados todos quantos se sagraram campeões no último ano.

Gosto pela música

O programa comemorativo não acaba com a sessão solene e José Mota destaca a importância do concerto apresentado pela Escola Profissional de Música de Espinho e de um outro a decorrer na Igreja de Anta, "um concerto muito interessante que visa criar, cada vez mais, o gosto pela música em todas as pessoas".

Para o autarca "as pessoas não precisam de ser formadas em música para gostarem de música, nós temos obrigação de cultivar esse gosto e é isso que faze-

mos. Este ano já organizamos dois grandes concertos na Igreja Matriz de Espinho, agora vamos fazer este na Igreja de Anta, mas o nosso objectivo é realizar concertos em todas as igrejas do concelho".

Com estas iniciativas o edil espera estar "a criar condições para que algumas pessoas que falam sempre muito de cultura, mas que nunca aparecem nas actividades culturais, possam satisfazer o seu ego e preencher o vazio que sentem, só faço votos é que estejam presentes, porque estes são concertos de qualidade, que os vão satisfazer".

José Mota lembra ainda que o programa comemorativo inclui, no domingo, o Encontro de Homens Estátua, "um acontecimento que já tem história no concelho e que este ano tem um número de participantes superior ao de todas as edições anteriores".

O autarca remata com a garantia de que "este programa tem muito dignidade e as comemorações vão trazer muito prestígio à cidade, pois são muito interessantes tanto para as nossas gentes, como para todos os que nos queiram visitar nesse dia".

Pelos amigos espinhenses

Capitão Ferreira de Matos distinguido

O capitão Ferreira de Matos foi homenageado por um leque de amigos, sexta-feira, no restaurante do Complexo de Tênis de Espinho.

Uma homenagem no âmbito das vertentes do desporto e da cultura.

O capitão Ferreira de Matos foi o primeiro relator desportivo de todas as modalidades no Portuense Rádio Clube, sendo também treinador do Sport Pralense (Ilha Terceira) durante quatro anos, de formação e de juniores do Sporting Clube de Espinho; do Esmoriz, Grijó e S. Félix da Marinha (com resultados então pouco visíveis devido aos seus afazeres militares na Força Aérea); da equipa da Base Aérea N.º 5 (Monte Real), campeã da Força



Aérea, o que lhe valeu o respectivo cargo de seleccionador); dos juniores do Recreio de Águeda (pela primeira vez presente na Taça Nacional); dos seniores e juvenis do União Sintrense (que levou pela primeira vez à Taça Nacional de Juvenis); dos juvenis do Rio Largo e do Académico de Espinho (onde não terminou por falta de condições administrativas).

Igualmente dirigente do Núcleo Sportinguista de Espinho, o capitão Ferreira de Matos foi premiado duas vezes pelo antigo SNI na qualidade de encenador do Teatro Experimental de Aveiro; função que desempenhou ainda na Festa de Finalistas do liceu de Aveiro em 1960 e no Grupo de Teatro do Orfeão de Espinho.

Sessão de formação

À descoberta do euro na Associação Comercial de Espinho

A Associação Comercial de Espinho realiza, no próximo dia 27, pelas 21.30 horas, no seu salão nobre, uma sessão de esclarecimento sobre o euro, pretendendo elucidar sobre as questões mais pertinentes que esta alteração monetária vai implicar.

Por isso, a Associação Comercial de Espinho lança o desafio: "Sr. comerciante e/ou sr. empresário, compareça e informe-se, pois a nova moeda vai trazer benefícios para as empresas mas também alguns problemas e para conseguirem sobreviver num mercado mais concorrencial, que vai existir a partir de 2002, a aposta terá de ser acrescida quer na qualidade, formação e inovação quer nos serviços ante e pós-venda".

Nos dias 3, 4 e 5 de Setembro, o 'Eurogabinete (EIC PME)/Comissão Nacional do Euro' vai disponibilizar dois técnicos para virem a Espinho sensibilizar, esclarecer e informar sobre o euro.

A Associação Comercial e a Câmara Municipal de Espinho estão a debruçar-se sobre esta iniciativa, denominada 'Vendemos em euros', "para nessa altura os técnicos poderem esclarecer quer o próprio comerciante ou o empresário da adopção do euro como moeda de referência do negócio, quer o público no geral".

Em Genebra

Rosa Albernaz no Parlamento Mundial

Rosa Albernaz participou, na qualidade de presidente da delegação portuguesa e elemento do comité preparatório na reunião sectorial do Parlamento Mundial que se realizou em Genebra nos dias 7, 8 e 9.

A reunião sectorial da UIP decorreu sob lema "por um sistema comercial multilateral, livre, justo e equitativo: a dimensão parlamentar".

Estiveram também presentes com o estatuto de observados, membros da Organização Mundial do Comércio, Parlamento Europeu, Palestina e outras organizações oficiais internacionais.

Os debates relacionaram-se com a mundialização sobre o ângulo do comércio internacional - caminhos e acções dos Parlamentos numa relação entre o Governo e o Povo; a Organização Mundial do Comércio e o Sistema Comercial actual - acção do Parlamento em matéria legislativa; o controlo parlamentar no que concerne às futuras negociações, em particular sobre o ângulo do desenvolvimento.

Num balanço da sua acção em Genebra, a deputada espinhense relata:

"Na intervenção que fiz, chamei à atenção da necessidade de um trabalho conjunto entre a UIP e a OMC, para se obter uma maior coerência nas dificuldades jurídicas e legislativas, permitindo também à OMC uma base mais sólida e precisa na execução das deliberações. Isso permite diminuir os efeitos negativos da globalização, assim como responder às questões mais decisivas que enfrenta hoje o sistema multilateral do comércio".

Em relação às normas da OMC, "levantei a questão dessas mesmas normas afectarem as vidas de todos os habitantes do nosso planeta, pois são questões delicadas relacionadas com o meio ambiente e seguridade alimentar, convertidos hoje em elementos cruciais da política internacional."

No terceiro ponto sobre a questão do desenvolvimento, "frisei que sem paz, não existe desenvolvimento e sem desenvolvimento não há combate à pobreza em todas as suas formas, não há bons governos, políticas económicas e agrícolas acertadas e uma maior protecção dos direitos humanos".

Por fim, "realcei o papel das 'políticas sem fronteiras', que os parlamentares da UIP desempenham, o que obriga a uma colaboração constante com a Organização Mundial do Comércio, para se obter decisões conjuntas que possam influenciar a quarta Conferência Ministerial da OMC que se efectua já em Novembro, em Qatar".

Lúcio Alberto

'Sócio honorário' da Caixa de Socorros D. Pedro V Mais uma distinção para Mota no Brasil

Depois de notificado da condecoração estadual do Rio de Janeiro - 'Medalha Tiradentes' -, a Caixa de Socorros D. Pedro V atribuiu

a José Mota o título de 'sócio honorário'.

Lúcio Alberto

O presidente da Câmara Municipal de Espinho foi distinguido com o estatuto de 'sócio honorário' da brasileira Caixa de Socorros D. Pedro V, enquanto na mesma deslocação ao Brasil agradeceu outra distinção, a da 'Medalha Tiradentes', do Estado do Rio de Janeiro, insígnia que apenas lhe será entregue, em Setembro próximo, em Espinho, com a pompa e circunstância que a atribuição lhe confere.

Participando nas cerimónias comemorativas do 138.º aniversário da fundação da Caixa de Socorros D. Pedro V - referência por excelência da presença portuguesa em terras de Vera Cruz -, José Mota aproveitou a circunstância para salientar o seu apreço por esta instituição desenvolvida "em prol dos desfavorecidos e dos excluídos".

Numa referência elogiosa à Caixa de Socorros D. Pedro V, o autarca espinhense fez questão de enaltecer que "esta é uma obra que me é particularmente grata, até porque um dos grandes objectivos programáticos do mu-



nicipio que dirijo aponta precisamente para um profundo trabalho em favor de todos quantos, de alguma forma, são ou estão desprotegidos no seio da sociedade, ao mesmo tempo que concedemos boa parte da nossa atenção e do nosso carinho a trabalhar pelos idosos, assim prestando um justo tributo a quem, durante a sua vida activa, deu o seu melhor no trabalho e na família".

Palavras de circunstância então proferidas, mas de profundo significado, "pois estamos no mesmo barco da solidariedade e da fraternidade".

E em tom crítico, José Mota proferiu no Brasil um discurso com recados para Espinho e não só... "E, enquanto algumas

pessoas são conhecidas por aquilo que dizem, nós preferimos ser conhecidos por aquilo que fazemos. É por isso que vos trago a expressão da gratidão das seis centenas de idosos de Espinho que aqui vieram passar umas merecidas férias, numa iniciativa impar em Portugal. Mas é necessário ficar bem expresso que essa possibilidade foi conseguida em grande parte pela vossa generosa e incondicional colaboração, ao cederem as vossas instalações para que eles aqui ficassem alojados. Trago-vos o agradecimento de seiscentos corações idosos que não esperavam, já na curva descendente da sua vida, poder beneficiar de uma viagem tão gratificante".

Num rasgado elogio aos anfitriões...

"Ouvei um dia o presidente Fernando Henrique Cardoso clamar, muito pertinentemente, contra aquelas vozes que dizem que o povo brasileiro é preguiçoso e não gosta de trabalhar. Perguntava ele então, respondendo àquelas críticas desajustadas, que povo é aquele que conta diariamente com milhões de trabalhadores que, desde os primeiros alvares da madrugada, se aglomeram em toda a espécie de transportes, saindo de casa ainda a manhã é uma criança para enfrentar um dia de rigoroso e árduo trabalho, para só voltar aos seus lares já noite adiantada. Todos conhecemos a resposta. Aquele povo é o povo brasileiro".



Gonçalves Gouveia sucede a Torres Ferreira

Base de Maceda tem novo comandante

José Marcos
Gonçalves Gouveia (tenente-coronel) é o novo comandante do Aeródromo de Manobras N.º 1, em Maceda, sucedendo, assim, a Torres Ferreira que irá passar a assumir funções numa unidade militar da Aliança Atlântica, no Norte da Alemanha.

Manuel Proença (texto)
Nuno Alves (fotos)

A cerimónia de transmissão de comando decorreu na sexta-feira e contou com a presença do Chefe do Estado Maior da Força Aérea, general Vaz Afonso, do comandante operacional da Força Aérea Portuguesa, tenente-general Nico e de outras individualidades militares e civis, de onde se destacavam alguns dos antigos comandantes daquela unidade militar como o coronel Duarte Ferreira, entre outros.

As cerimónias militares iniciaram-se com a apresentação das forças em parada, sendo o ponto alto, a entrega do comando através do Estandarte Nacional, por parte do Chefe do Estado Maior da Força Aérea, Vaz Afonso, ao novo comandante da Base Aérea de Maceda, Gonçalves Gouveia.

Na sua alocação, o general que tem a seu cargo a Força Aérea Portuguesa, Vaz Afonso, sublinhou a importância que começa a ter o Aeródromo de Manobra N.º 1 no contexto militar europeu e o papel que poderá vir a desempenhar dentro de um futuro exército da Europa.

Vaz Afonso destacou, também, "o simbolismo da transmissão de comando" e não poupou elogios ao novo timoneiro da



Base de Maceda, Gonçalves Gouveia.

Por outro lado, o Chefe do Estado Maior da Força Aérea sublinhou "a forma meritória como o comandante cessante desempenhou o seu trabalho".

No seu discurso, Gonçalves Gouveia fez questão de dizer que "só com a dedicação de todos, competência e capacidade de iniciativa é possível ao comando congregar esforços para cumprimento cabal da missão atribuída".

Para o novo comandante da Base Aérea de Maceda "a evolução tecnológica, principalmente no campo da aeronáutica, é uma constante, pelo que actividade de todos terá que ser movida por uma permanente actualização e elevado profissionalismo para que possamos dizer como até aqui, estamos prontos. E todas as componentes da missão são igualmente nobres e importantes para que esta possa ser atingida com sucesso e em plenitude".

Gonçalves Gouveia considerou que está "consciente das limitações, quer em recursos humanos, quer em recursos materiais que cada vez mais afectam a Instituição Militar", mas isso não impedirá de "procurarmos, sem perder de vista a realidade, que as mesmas constituam um incentivo para melhorar processos, otimizar recursos a aproveitar capacidades".

Para o comandante do Aeródromo de Manobras N.º 1 "a operação segura do Aeródromo, nas suas vertentes de voo, terra e segurança física das instalações, constituirá uma preocupação constante do comando e só será conseguida se for interiorizada por todos e por cada um. A qualidade do produto operacional da Unidade consubstanciada no cumprimento da missão atribuída, a qualidade de vida de todo o pessoal da Unidade e os aspectos relacionados com a protecção ambiental constituirão também

guias orientadoras da nossa acção".

Gonçalves Gouveia garante que "procuraremos também na parte que nos compete e na que nos for atribuída, privilegiar o relacionamento com as entidades públicas da área em que a Unidade se insere, num espírito de colaboração e respeito mútuo pelo cumprimento da missão de cada um. Só através do respeito mútuo, consubstanciado na disciplina, lealdade e participação de todos, cientes que a missão de cada um é igualmente nobre e importante para o cumprimento da missão da unidade, atingiremos os objectivos que nos estão atribuídos pela hierarquia superior da Força Aérea".

O novo comandante do Aeródromo de Manobras N.º 1 referiu que "à luz destes princípios privilegiarei o diálogo, o espírito de iniciativa e inovação que sempre foi apanágio da nossa organização, dentro de um conceito de responsabilidade aos vá-

rios níveis de comando e também individual para que todos se sintam parte do mesmo projecto e se revejam na consecução do objectivo, que é o cumprimento da missão. Nessa mesma linha poderei contar comigo até ao limite das minhas competências e capacidades para corresponder aos vossos legítimos anseios" - prometeu.

Não esquecendo agradecer a confiança que o general Chefe do Estado Maior da Força Aérea nele depositou, concluiu:

"Quereria agora expressar o meu reconhecimento ao comandante cessante, tenente-coronel Torres Ferreira não só pela obra deixada que espero ser merecedor de continuar, mas também pelo carinho e dedicação com que comandou esta Unidade o que lhe granjeou a colaboração, estima e respeito de todo o pessoal, desejando-lhe os maiores sucessos para as futuras missões de representação internacional que brevemente irá iniciar".

As crianças estavam radiantes. Na sexta-feira nem custou acordar... Despontavam os primeiros raios de um sol que promete (já) ser de Verão quando a pequenada acomodou-se nos autocarros fretados para a visita ao Jardim Zoológico. De Espinho a Lisboa um percurso de redobrada expectativa num ambiente de convívio dos finalistas do primeiro ciclo do ensino básico (antigamente denominado por primário). Uma prenda com que anualmente a Câmara Municipal obsequia aqueles que transitam para o segundo ciclo.

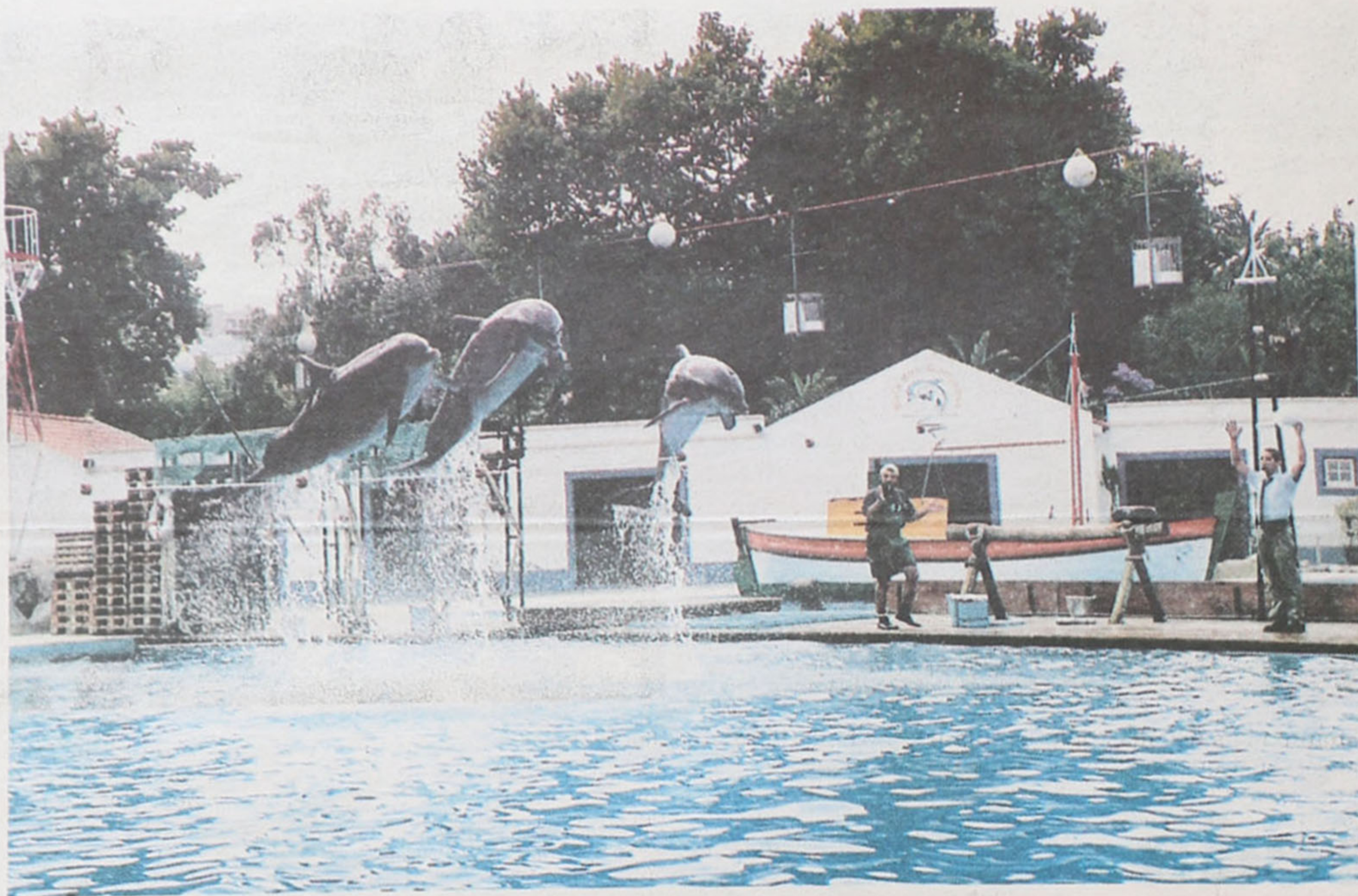

Um dia para mais tarde recordar!...

Seis centenas de crianças deleitam-se no Zoo



Lúcio Alberto (texto)
Vitor Lancha (fotos)

Seis centenas de crianças deliraram no mundo selvagem, mas especial, que o Jardim Zoológico acolhe em pleno espaço urbano de uma capital a cerca de 300 quilómetros do concelho espinhense. "Olha os macaquinhos!", "Que girafos!", "São brincalhões!" Os olhos dos pequenos pouco importunados com a longa viagem há pouco encetada desde Espinho 'saltitavam' de jaula em jaula, de espaço a espaço numa mescla de admiração e de ternura. "Os ursos! Que simpáticos!" "Ena pá, aqui também há tigres! (não é só no Sporting de Espinho...)" "E os veados, as girafas, os elefantes?! Estão ali, vamos ver!"...E toca ali, vamos mundo que o dia era longo e prometia...

As duas emissoras radiofónicas locais - Costa Verde e Globo Azul - relatavam as peripécias - relatando, entretanto, despausadamente, os pais que em Espinho estavam saudosos mas curiosos da jornada que os filhos protagonizavam em Lisboa.

Os professores (quase seria mais correcto escrever-se as professoras, face à visível maioria destacada para acompanhar os discípulos) também não enfeitavam a oportunidade, para com um olho na pequenada e outro na bicharada contemplar o universo peculiar que habita no Zoo.

Os autarcas das cinco freguesias também fizeram questão de acompanhar a geração que estuda e brinca obviamente ainda sem noção das vicissitudes das contingências do quotidiano e da problemática conjuntura que poderá moldar (para o bem ou para o mal) o futuro.

Boaventura Moreira reconhecia que "no meu tempo de criança era impossível uma iniciativa destas, como também é impossível à Junta de Freguesia de Anta levar a cabo uma organização desta grandeza, que só é possível graças à vontade da Câmara".

O presidente da Junta de Freguesia de Anta faria questão de ressaltar que "neste convívio não há crianças diferentes, todas são iguais" e "a nossa autarquia de Anta apenas se pode limitar a oferecer uns



Salvé 16/06/2001

Debora Tatiana

Seus pais, avô, padrinhos, tios e primos, na passagem do seu 1.º aniversário, vêm desejar-lhe as maiores felicidades e que esta data se repita por muitos e bons anos.

Parabéns



Salvé 19/06/2001

Carina Barge Curto

Seus pais, namorado, irmão e cunhada vêm, por esse meio, desejar-lhe muitas felicidades na passagem das suas 18 primaveras.

Parabéns



Salvé 17/06/2001

Cândida Oliveira Pereira

Sua filha Palmira vem desejar-lhe muitas felicidades na passagem de mais um aniversário e que esta data se repita por muitos e bons anos.

Parabéns



centenas de...
aram no...
rdim Zoo...
pleno Zoo...
uma espe...
quilômet...
espinhos...
caquinha...
São br...
Os olhos...
co import...
onga via...
retada de...
titavam...
la, de espe...
na mescl...
e de term...
! Que sim...
na pá, aq...
res! (não...
Espinho...
s, as gir...
?! Estão...
!...E toca...
ndo que o...
rometia...
As duas...
sfônicas...
rde e Glo...
nsando, en...
is que em...
m saudos...
s da jorna...
os prota...
sboa.

Os profes...
ria mais...
re-se as...
visível m...
para acom...
scipulos) t...
jeitavam...
para com...
quenada...
charada...
niverso pe...
ta no Zoo...
Os autarcas...
eguesias...
estão de...
ração que...
obviamente...
ção das vic...
ntingências...
no e da pro...
ntura que...
ar (para o...
al) o futu...
Boaventura...
onhecia que...
o de crian...
el uma inici...
omo tamb...
el à Junta...
e Anta le...
rganização...
a, que só...
as à vontad...
O preside...
e Freguesia...
uestão de...
este convívio...
ças diferen...
guais" e "a...
uia de Anta...
ode limitar...

vê 17/06...
da Oliv...
a filha Pal...
he muitas...
ssagem de...
sário e que...
por muitos...

bonés numa ou noutra acção local, pois todo o dinheiro é pouco para as obras que Anta justifica".

Pelo mesmo diapasão alinhava Alfredo Rocha que em Guetim já se contenta em poder oferecer umas t-shirt's numa festa ou em qualquer iniciativa que possamos levar a cabo".

O autarca de Guetim enalteceria, no entanto, "a capacidade organizativa da Câmara e, sejamos francos, este género de acções é sempre de aplaudir, na medida em que proporciona às crianças um justo dia de diversão e de conhecimento de coisas que naturalmente em Espinho não podem apreciar".

António Catarino também concordava com a iniciativa camarária, salientando que "as juntas de freguesia não têm capacidade para uma organização desta envergadura" e, também brincando, "eu não podia com estas crianças todas às minhas costas...".

O presidente da Junta de Freguesia da cidade diria que "as autarquias precisam cada vez mais de apoios financeiros e como tal a minha não foge à regra, porque precisa de utilizar o pouco que tem no muito que precisa".

Abel Gonçalves recordava, por seu turno, a primeira vez que visitara o Zoo. "Tinha cerca de 22 anos e estava mobilizado para o serviço militar no Ultramar. E foi na véspera da partida para Angola que aproveitei para visitar o Jardim Zoológico de Lisboa, porque estava alojado (aqui ao lado) na Pontinha".

Com o olhar fixo nas crianças que alegremente deambulavam sexta-feira no Jardim Zoológico e o pensamento a deslizar até os tempos da sua meninice, o autarca silvaldense constataria que "as crianças de hoje têm oportunidades que as de outrora nem sequer podiam sonhar

quanto mais ter; mas hoje ainda bem que a Câmara Municipal de Espinho organiza iniciativas como esta".

No seu estilo mordaz, Abel Gonçalves acrescentaria que "não há crianças diferentes neste passeio ao Jardim Zoológico, embora as de Silvalde sejam para mim as mais bonitas, de olhos azuis e agradavelmente rebeldes, traquinas... eu não sou daqueles que dizem que 'a minha praia é a melhor'...".

Ausente por motivos profissionais, o presidente da Junta de Freguesia de Paramos, Américo Castro, delegou em Manuel Dias a sua representatividade.

"Esta é daqueles que acção que merecem o apoio de todos nós. Não é fácil transportar seiscentas crianças a Lisboa e nomeadamente ao Jardim Zoológico. São acções que não estão ao alcance das juntas de freguesia, mas que registamos com agrado e é com enorme agrado que vemos as crianças de Paramos felizes neste dia, como as outras das restantes freguesias do concelho".

Palavras de Manuel Dias que, "satisfeito com felicidade das crianças paramenses, os pais de muitas delas nem sequer alguma vez tiveram possibilidade de visitar o Jardim Zoológico!", fez questão de eleger de sexta-feira como o dia "do alegre convívio das crianças do concelho de Espinho que, como todas as outras, merecem toda a nossa atenção".

A visita ao Jardim Zoológico encerraria com o espectáculo dos golfinhos (antecedidos pelas habilidades dos leões marinhos e das focas).

Oportunidade para as crianças se deleitarem e aprenderem a preservar o meio ambiente, designadamente as espécies marítimas.

Por isso, o presidente da Câmara Municipal de Espinho também estava

radiante. "Ao longo de anos consecutivos que proporcionamos às crianças do concelho esta oportunidade de conhecerem um mundo diferente, especial mas que lhes diz respeito no presente e no futuro. Muitos pais não têm condições para se deslocar a Lisboa e visitar, por exemplo, o Jardim Zoológico. Certamente que já ficarão satisfeitas ao saberem que os seus filhos já conhecem o Jardim Zoológico e que todos trabalhamos e devemos trabalhar para que o futuro destas crianças seja ainda melhor. E nesta visita ao Jardim Zoológico observaram-se duas vertentes: uma lúdica, de diversão em pleno convívio entre centenas e centenas de crianças de todas as freguesias do concelho; e outra de carácter cultural, dado que lhes foi comunicado de uma forma divertida a necessidade de cada vez mais nos preocuparmos com a defesa dos animais e da problemática ambiental".

José Mota acrescentaria, a propósito do convívio da pequenada, que "assim como as crianças que certamente neste passeio ao Jardim Zoológico de Lisboa fizeram algumas amizades que provavelmente irão durar ao longo da vida, os idosos também têm feito novas amizades nos passeios que a Câmara Municipal de Espinho lhes tem promovido e continuará a organizar especialmente para eles. Curiosamente, alguns idosos até já se casaram face a conhecimentos e amizades ocorridas ao longo dos convívios que temos organizado para pessoas que sentem sós, sem o amparo de alguém ou a palavra reconfortante de alguém mais próximo".

Nesta conformidade, "a Câmara Municipal de Espinho orgulha-se de dar uma especial e permanente atenção aos dois extremos mais fragilizados: as crianças e os idosos".

Curiosamente, momentos antes do espectáculo

dos golfinhos, as crianças irromperam espontaneamente junto de José Mota pedindo-lhe autógrafo nos bonés. Terá então sentido-se o 'edil' uma estrela de cinema, um jogador de futebol, ou cantor popular?...

"Senti-me nesse momento como me sinto sempre: com a consciência de que está a ser desenvolvido pela Câmara Municipal de Espinho um trabalho em prol dos mais desfavorecidos. É fácil falar, é fácil prometer, é fácil dizer que se faz isto ou aquilo, ou que se

vai fazer isto ou aquilo, mas fazer realmente... O que nós sabemos, e até aqueles que nos criticam, que tentam destruir o nosso trabalho - porque para esses isso é fácil criticar e tentar destruir - o sabem, é que o nosso trabalho é evidente no favorecimento de classes sociais desfavorecidas, como os idosos e as crianças".

Sendo a sétima edição, esta retumbante visita ao Jardim Zoológico de Lisboa poderá ser equacionada como campanha eleitoral, simplesmente promoção política ou um acto normal num Estado de direito normal?... "Simplesmente a vontade, a iniciativa e a capacidade de organizar algo em prol dos outros. E não acontece só neste ano. Nos anteriores também. Nos sete anos anteriores há que realçar. E no próximo ano, obviamente, porque nós trabalhamos com tempo, com método e com a intenção de servir o concelho, ou seja, a população de Espinho".

CASINO ESPINHO

Al Jarreau

VENCEDOR DE 5 GRAMMY'S

30 de Junho
Tel. 22 753 55 00

CASINO ESPINHO SOLVERDE

Os Melhores Momentos

FLASHES

Foto Vitor Lancha

A enfermeira-chefe Eusébia Fardilha foi homenageada pelos seus 35 anos de actividade, com os profissionais do Hospital Nossa Senhora da Ajuda, de Espinho, a brindaram-na, sexta-feira, com um jantar de confraternização no restaurante do Complexo de Ténis



Realiza-se entre 13 e 16 do corrente mês, no Hotel Solverde, um congresso internacional designado por 'DOR 2001'. Trata-se do maior congresso jamais realizado em Portugal sobre a investigação e a terapêutica da dor, contará com mais de 200 participantes e a presença de palestrantes provenientes da Alemanha, Escócia, Espanha, Inglaterra, Portugal, Suíça e Estados Unidos da América. Em simultâneo, realizar-se-ão um mini-curso sobre Acupunctura, outro mini-curso sobre Psicologia da Dor e, com a colaboração do Instituto de Medicina Legal do Porto, um Curso Prático no Cadáver sobre Métodos Terapêuticos Invasivos, o primeiro a ser realizado no nosso país.

Especialistas no Hotel Solverde Dia (3.º) Nacional de Luta Contra a Dor

O 'DOR 2001' é uma iniciativa conjunta da Associação Portuguesa para o Estudo da Dor (APED), capítulo português da International Association for the Study of Pain (IASP), e do Programa para a Investigação, Ensino e Terapêutica da Dor patrocinado pela Fundação Calouste Gulbenkian, que resultou de um protocolo assinado entre aquela Fundação e a Fundação para a Ciência e a Tecnologia, a Faculdade de Medicina do Porto e o Hospital de São João.

A ministra da Saúde, Manuela Arcanjo, também participará nas cerimónias.

Do programa científico destacam-se a conferência sobre a epidemiologia da dor crónica, a proferir por Iain Crombie, da Universidade de Dundee, a conferência de Menno Sluiter, da Suíça, sobre o uso de ondas de radiofrequência no tratamento da dor, e os simpósios sobre novos métodos terapêuticos para o tratamento da dor crónica. Destes, discutir-se-ão, em particular, a aplicação intratecal de fármacos através de bombas infusoras de implantação subcutânea e a estimulação da medula espinal por estimuladores eléctricos implantados nos pacientes. Outros temas a abordar incluem o tratamento da dor pela terapia génica, o uso das substâncias opióides em dores não-neoplásicas, a dor pós-operatória em pediatria, a dor neuropática, ou seja, que resulta de lesões do sistema nervoso, e a dor mus-

culo-esquelética, sem dúvida a dor crónica mais frequente.

Presente

Portugal é o único país europeu, e provavelmente do Mundo, que celebra um Dia Nacional de Luta Contra a Dor, o qual foi instituído em 1999 pelo despacho n.º 10324199 de 30 de Abril.

Este ano, a comemoração realiza-se no decurso do Congresso DOR 2001 e englobará a realização de um debate sobre a eventual necessidade de se implementar em Portugal uma subespecialização em Medicina da Dor ou Algologia. Este debate contará com a presença dos Presidentes da Associação Portuguesa para o Estudo da Dor, e das Sociedades Portuguesas de Anestesiologia, Medicina Física e de Reabilitação, Neurologia, Reumatologia, e de um representante da Ordem dos Médicos.

Espera-se igualmente que a Senhora Ministra da Saúde possa comentar, durante aquela cerimónia, o Plano Nacional de Luta Contra a Dor, um documento elaborado no âmbito da Direcção Geral da Saúde pelo Grupo de Trabalho para o Estudo da Dor constituído

por elementos daquela Direcção-Geral e da APED, e que aguarda aprovação ministerial.

No que diz respeito à dor crónica, em Portugal, e de acordo com um inquérito realizado em 1999 pelo Grupo de Trabalho acima mencionado, existiam unidades funcionais com actividade em dor crónica em 39% dos hospitais do território continental, mas apenas 16% (15 hospitais) possuíam verdadeiras Unidades de Dor Crónica, e nenhum possuía Unidades de Dor Crónica de Nível III, isto é, unidades em que se realizasse investigação científica e formação pré e pós-graduada, estando integrada ou afiliada a instituição de investigação ou universitária.

Quanto à dor aguda, apenas 25 dos 90 hospitais que responderam ao inquérito possuíam unidades de dor aguda, tal como são definidas a nível europeu, e em apenas 16 destas unidades existiam protocolos de actuação terapêutica e a possibilidade de utilização de terapêuticas não convencionais.

Não existem estudos científicos que permitam conhecer a prevalência da dor crónica na população portuguesa e a sua importância

em termos sociais ou económicos. Existem, contudo, alguns estudos realizados noutros países da União Europeia que permitem tirar algumas ilações.

Na Holanda, um país com cerca de 15 milhões de habitantes, um inquérito efectuado a 5400 crianças e adolescentes até aos 18 anos de idade revelou que 25% tinham tido alguma vez dor crónica (dor recorrente ou contínua durante mais de 3 meses), e destes 113 tinha dores frequentes e intensas.

Nesse país, em 1996, a prevalência de dor cervical na população em geral era de 10 a 15%, implicando um gasto de quase 160 milhões de contos em despesas de saúde só nesse ano, o que representa 1% do total gasto com cuidados de saúde e 0,1% do PIB holandês.

Nesse mesmo estudo verificou-se que o número total de dias de incapacidade para o trabalho devido a dor cervical durante o ano de 1996 foi de 1,4 milhões de dias de trabalho. Já em 1991, também na Holanda, calcula-se que as dores lombares tenham representado um custo total para o país de 1.150 milhões de contos!

O custo do tratamento das dores lombares em 1998, no Reino Unido, um

país com 55 milhões de habitantes, foi superior a 500 milhões de contos, mas se adicionarmos a estes gastos os custos indirectos, como por exemplo a perda de produtividade, então o número sobe para 3.500 milhões de contos!

Finalmente, um estudo epidemiológico realizado em 1999, na Catalunha, através de inquérito a 1964 adultos, demonstrou que 80% dos entrevistados tinha tido dores nos últimos 6 meses, 33% tinha tido dores muito fortes ou insuportáveis, as dores tinham afectado o emprego e as actividades sociais de 25% dos entrevistados, e 10% tinham mesmo ficado impossibilitados de trabalhar.

Futuro

O Plano Nacional de Luta Contra a Dor, a ser aprovado, representará um grande passo no combate à dor em termos assistenciais. Nesse documento são delineadas estratégias e orientações genéricas que têm como objectivo principal dotar, até 2007, 75% dos serviços oficiais de prestação de cuidados de saúde, com Unidades de Dor vocacionadas para o tratamento da dor aguda

ou crónica.

A Associação Portuguesa para o Estudo da Dor irá apoiar a execução de um estudo epidemiológico, a começar por um estudo-piloto a realizar na região de Braga, que possibilite um melhor conhecimento da realidade nacional no que respeita ao impacto social e económico da dor crónica. Prosseguirá igualmente com acções de formação e actualização dos profissionais de saúde que estão na primeira linha de actuação contra a dor, qualquer que seja a sua origem.

No âmbito do Programa Dor patrocinado pela Fundação Calouste Gulbenkian, e com o apoio de outras instituições nacionais e europeias, prosseguirão as actividades de investigação científica na Faculdade de Medicina do Porto, através dos trabalhos realizados por um grupo de docentes e investigadores que se dedica à investigação dos mecanismos neurobiológicos da dor há 30 anos. Irão igualmente realizar-se acções de formação pré e pós-graduada dirigidas essencialmente aos médicos e estudantes de medicina, e será reforçada, através da aquisição de novos equipamentos, a actividade da Unidade de Dor do Hospital de S. João.

No entanto, "apenas quando todos, entidades governativas, educadores, prestadores de cuidados de saúde e população em geral estivermos convictos de que 'a dor não é uma fatalidade' é que estaremos no caminho certo para aliviar o sofrimento de quem padece".

Tiago Ribeiro Santos é aluno na turma segunda do décimo primeiro ano da Escola Secundária Dr. Manuel Gomes de Almeida e apesar de se encontrar em época de provas globais não quis deixar de representar a sua escola na sessão final do jogo de cidadania, patrocinado pelo Instituto Português da Juventude IPJ, que decorreu na Assembleia da República, "uma experiência boa".

Jogo da cidadania do IPJ Jovem espinhense na Assembleia da República

Sandra Soares

O jogo da cidadania começou nas escolas com a apresentação de listas e propostas, por parte dos alunos, que foram votadas pelas turmas do ensino secundário. As listas vencedoras formaram o hemicíclio escolar onde foram apresentadas, discutidas e votadas as propostas que resultaram no argumento da escola, dependendo a nível distrital.

Os representantes da escola na sessão distrital e depois na nacional foram votados pelos seus colegas e para sua admiração Tiago Santos arrecadou o maior número de votos o que o levou a viver uma experiência interessante em que aprendeu muito e descobriu coisas sobre si que não conhecia. Como a Escola Gomes de Almeida não conseguiu vencer a nível distrital foi representada por apenas um delegado na sessão nacional. O distrito de Aveiro enviou cinco deputados da escola vencedora e um delegado em representação da escola, acompanhados pelos elementos da delegação distrital do Instituto da Juventude, tendo-se juntado a meio da viagem aos representantes de Coimbra.

Apesar de nervosos com a experiência, Tiago Santos considera que a experiência foi gira, até porque ficamos a conhecer o edifício do Parlamento. Além disso, porque éramos jovens o ambiente não estava tão tenso, mas imaginei-me no lugar dos deputados".

Presença do presidente da Assembleia da República, Dr. Almeida Santos e de alguns representantes do Governo que ficaram de uma maior solenidade à sessão e Tiago Santos gostou de ouvir Almeida Santos sublinhar sublinhou que "seria engraçado ver alguns de nós sentados naquelas cadeiras daqui a uns anos como deputados".

Enquanto delegado, na sessão de Lisboa, o jovem espinhense não sentiu grande diferença de tratamento, mas garante que "a nível distrital tivemos tratamento diferenciado e pudemos sentir de alguma forma os privilégios de ser político".

Além de integrarem os trabalhos da sessão, em Aveiro, os jovens participantes tiveram a oportunidade de andar de barco, fazer um passeio turístico por Aveiro, visitar o Governo Civil e conhecer o governador civil e em Lisboa assistiram a uma peça de teatro de onde seguiram para o hotel onde ficaram instalados e na manhã seguinte, ainda antes da sessão fizeram um passeio turístico e cultural por Belém que incluiu uma visita ao Mosteiro dos Jerónimos.

Perder interesse pela política

Tiago Santos reconhece que "hoje em dia os jovens

estão a perder interesse pela política, até porque os políticos se perdem em críticas pessoais e não apresentam soluções, o que se torna chato, pois falam, falam e não dizem nada", mas sublinha que "a nível de tratamento, os políticos são bem tratados, isso não há dúvida".

Depois de viver esta experiência o jovem aconselha os seus colegas a participar, até porque "se tiver oportunidade também o quero fazer outra vez" e confia que "esta foi uma experiência boa porque aprendi muita coisa, nomeadamente sobre os assuntos que discutimos".

Mas o que impressionou este espinhense foi a vivência da cidadania de uma forma mais intensa, pois "enquanto luso-descendente, pois nasci na África de Sul, para mim foi um momento muito especial ver aprovada por unanimidade a proposta para cantarmos o Hino Nacional, uma prova de que não existe tanto desinteresse por parte dos jovens".

Escola Manuel Laranjeira desistiu à última da hora.

Propostas conservadoras

Durante a sessão nacional, alguns deputados apresentaram um protesto relativo à forma como as propostas vencedoras foram seleccionadas, protesto corroborado por Tiago Santos que justifica: "Nós es-

távamos nisto para ganhar, mas era suposto defendermos as nossas opiniões e não apenas aquilo que sabíamos que poderia ganhar. Todavia, a escola vencedora foi uma das que menos interveio no hemicíclio, não gastou metade do tempo que tinha disponível".

O jovem acrescenta: "Todo o processo foi um pouco discutível, porque consideramos que a selecção deveria ter sido feita através da capacidade de argumentação e a postura na Assembleia, que para nós tem alguma importância pois somos deputados por fazer papel de figurantes, tivemos cinco minutos para argumentar e contra-argumentar, por isso tivemos que programar uma estratégia".

O espinhense lembra que "a grelha escolhida foi mais conservadora, enquanto que as propostas da nossa escola eram mais liberais" e não compreende essa opção pois, por exemplo, "na questão relativa à venda de tabaco nós optamos pela venda livre a um preço mais elevado, mas a proposta ganhadora foi a da proibição a menores de 16 anos, embora isto seja impraticável pois o acesso ao tabaco é muito fácil".

Outra questão que levantou protestos foi a data escolhida para a realização da sessão nacional, em

plena de provas globais, mas apesar de terem falhado pequenos pormenores organizativos os participantes acabaram por reconhecer "o valor da iniciativa que decorre apenas há três anos e por isso pode melhorar", até porque, como sublinha Tiago Santos "conheci muita gente e fiz novos amigos, pessoas interessantes e muito diferentes".

Projecto escolar

Como consequência desta iniciativa, os jovens participantes poderão apresentar um projecto a financiar pelo IPJ e a Escola Gomes de Almeida já se encontra a trabalhar.

Segundo Tiago Santos a ideia é fazer um programa informático, em Powerpoint, que utilize fotografias e frases chave para informar sobre os temas tratados: saúde e sexualidade juvenil, e que possa ser fixado na página da escola na Internet.

Mas os jovens também querem fazer um video-clip com o qual pretendem sensibilizar as pessoas para os mesmos temas e que possam apresentar na sua escola e, quem sabe, em outras escolas do concelho e não só, pois, como sublinha o jovem "é na escola que começamos a formar a nossa atitude crítica e este projecto tem que ligar a comunidade e a escola".



Consultadoria, Gestão e Mediação Imobiliária

96 634 44 04
96 424 19 42
96 611 67 32

NOVOS

T1, T2, T3 E LOJAS - ESPINHO NO CENTRO DE ESPINHO (JUNTO À AV.º 24)

T1 - S. F. MARINHA GARAGEM FECHADA, RECUPERADOR DE CALOR

T1 - GRIJÓ LAREIRA, GARAGEM, ARRUMOS, C/ 70 M2. 11.200 C.

T2 - NOGUEIRA LAREIRA, TERRAÇO, GARAGEM FECHADA, 14.250 CTS

T2 - S FÉLIX DA MARINHA VIDROS DUPLOS, LUGAR DE GARAGEM.

T2 - ESPINHO ÓPTIMAS ÁREAS, AQUECIMENTO, LAREIRA, GARAGEM, ARRUMOS, VIDROS DUPLOS

MORADIA T3 TRIPLEX - S. F. MARINHA RECUPERADOR DE CALOR, ASPIRAÇÃO CENTRAL, TERRAÇO, JARDIM C/ CHURRASQUEIRA, SALAO NA CAVE, GARAGEM PARA DOIS AUTOMÓVEIS

T4 DÚPLEX - ARCOZELO GARAGEM, ÓPTIMAS ÁREAS, TRÊS FRENTES

T4 - ESPINHO JUNTO AO LICEU, C/ 170 M2, 3 FRENTES, AQUECIMENTO, VIDROS DUPLOS

MORADIAS T3 E T4 TRIPLEX - NOGUEIRA JUNTO AO NOVO ACESSO À AUTO-ESTRADA, ÓPTIMAS ÁREAS, DUAS FRENTES, JARDIM, PÁTIO C/ CHURRASQUEIRA NA TRASEIRA, TERRAÇO NO ÚLTIMO ANDAR, BONS ACABAMENTOS, GARAGEM PARA QUATRO AUTOMÓVEIS, EXCELENTE PREÇO

USADOS

T1 - ESMORIZ ARRUMOS, GARAGEM, EM FRENTE À PRAIA.

T2 - S. F. MARINHA AQUECIMENTO CENTRAL, ARRUMOS, GARAGEM INDIVIDUAL, CAIXILHARIA DUPLA. 19.500 C.

T2+1 - NOGUEIRA EXCELENTES QUARTOS, GARAGEM, LAREIRA, ELECTRODOMÉSTICOS

T3 - ESPINHO R. 31 - 120 M2, ÓPTIMO ESTADO, COZINHA MOBILADA, ARRUMOS, GARAGEM. 23.000 C.

T3 - S. F. MARINHA LAREIRA, ARRUMOS, GARAGEM, 132 M2, PREDIO C/ PISCINA, COURT DE TÊNIS E PARQUE INFANTIL.

T3 - ESPINHO EM ÓPTIMO ESTADO, ÚLTIMO ANDAR, BOAS ÁREAS, LAREIRA C/ RECUPERADOR DE CALOR, AQUECIMENTO CENTRAL, GARAGEM.

ANDAR MORADIA T3 - ESPINHO JUNTO À BP, EXCELENTES ACABAMENTOS, LAREIRA, GARAGEM FECHADA PARA DOIS AUTOMÓVEIS

LOJA - ESPINHO R/C, C/ VESTIÁRIO, WC, ARMAZÉM NA CAVE C/ 45,3 M2

ESCRITÓRIO - ESPINHO POSSIBILIDADE DE ARRENDAR

UM BOM DIA, UM BOM NEGÓCIO. BONS NEGÓCIOS TODOS OS DIAS! Todas as soluções em: www.cgr-consultores.com

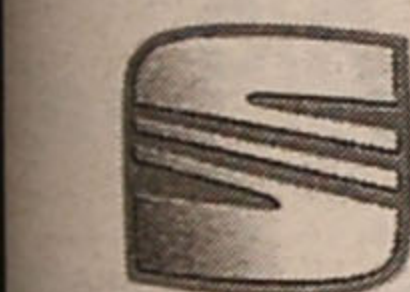

SEAT S4 - Comércio de Automóveis, SA.

Faça já a marcação para a revisão do seu Seat, em Espinho, através do telefone, 22 732 29 68

Assistência Técnica: Rua 22, n.º 1185

Stand de Vendas: Rua 33, n.º 943

Veja o novo SEAT LEON o carro do milénio

DR. ILÍDIO SANTOS

MÉDICO DENTISTA

Implantes / Ortodontia Fixa / Prótese Fixa

Consultórios:

- R. 16 (Esquina Rua 19), n.º 545-1.º Dt.º - Espinho - Telef. 227342931
- R. Júlio Dinis, 748 - 4.º Esq.º - Sala 413 - Porto - Telef. 226007175
- R. Manuel Alves de Sá, 15 G - 4400-494 V.N. Gaia - Telef. 227118661 / 227118642

Acordos com: SAMS/QUADROS; ACASA; CGD; ADSE; ITT; SIM

Tele-Rocha

Instalações de Gás com Contador Móveis • Electrodomésticos Cozinhas por medida

Vendas: Av. 24 - 771 • Tel. 227341612
Gás: R. 31 n.º 469 • Tel. 227340325 • Fax: 227330739

Domingo animado

Encontro (quinto) de Homens Estátua

A Câmara Municipal de Espinho vai promover, no próximo domin-

go, o V Encontro de Homens Estátua que visa incentivar e divulgar a cria-

ção artística nas artes performativas.

Esta quinta edição de

uma iniciativa que tem reunido 'estátuas' de um grande rigor técnico e de um

elevado nível plástico, contará de novo com a presença, extra-concurso, do recordista mundial Toino de Lirio.

Os participantes no V Encontro de Homens Estátua estarão dispostos no Largo da Câmara Municipal e Parque João de Deus, das 15.30 às 18 horas, e um júri, constituído para o efeito, seleccionará três das estátuas

que serão premiadas. Este ano, o júri seleccionará uma outra 'estátua' para que seja atribuído o 'Prémio Odisseia'.

Os inúmeros espectadores do Encontro de Homens Estátua poderão participar, nesta eleição, votando na sua estátua preferida a que será atribuído o prémio do público.

O Centro Multimeios comemora o seu primeiro aniversário no dia da cidade de Espinho e para comemorar esta importante data foi elaborado um programa que abre, na véspera, com a apresentação de um concerto pelo projecto português, *Três Tristes Tigres*. Entretanto, continua a decorrer o ciclo britânico de cinema e na Galeria de Exposições está patente ao público a exposição "Momentos Vividos".

No aniversário do Centro Multimeios Três tristes tigres

O espectáculo de amanhã, que pretende comemorar um ano de actividades culturais e científicas da nova infra-estrutura espinhense, tem início marcado para as 23 horas e vai decorrer na Sala Tempus do Centro Multimeios, esperando-se que os 280 lugares da sala esgotem.

O concerto terá um formato diferente, sendo dada maior atenção à vertente electrónica explorada pela banda e que será complementada com a projecção de vídeo da autoria da vocalista Ana Deus, recorrendo ao ecrã de grande formato com que esta sala está equipada.

No átrio, local onde se encontra o bar, terá lugar uma outra intervenção visual, com projecção de vídeos e slides. O preço do bilhete para assistir a este espectáculo original e passar uma noite diferente é de 1500 escudos.

A música, desta feita, de um outro género, volta a invadir a Sala Tempus do Centro Multimeios no dia seguinte, pelas 19 horas, com a apresentação de um concerto pela Orquestra Clássica da Escola Profissional de Música de Espinho.

A orquestra dirigida por Cesário Costa vai interpretar cinco peças tendo como

solistas Gustavo Subida (tuba); Ricardo Pires (saxofone); Ianina Khmelik (violino).

Para a quinta-feira da próxima semana, o cinema volta a dar a vez à música desta feita com um concerto de gala da responsabilidade do Comando da Região Militar Norte, com entrada por convite.

Cinema Britânico

Entretanto, na mesma sala, hoje, sábado e domingo, continua a decorrer o Ciclo de Cinema Britânico, patrocinado pelo Banco Espírito Santo, no âmbito do qual já foram apresentados: "Billy Elliot", do realizador Stephen Daldry; "Pequenos Crimes Entre Amigos", de Shallow Grave; "Nu", de Mike Leigh e "Jogo de Lágrimas", de Neil Jordan.

Assim, hoje, aproveitando o horário de feriado, os amantes do cinema podem

assistir a "Tradição é Tradição", de Damien O'Donnell, vencedor do prémio semana dos realizadores para melhor filme no Fantasporto 2000 e do prémio Alexander Korda para melhor filme britânico, pelas 17 e novamente às 22 horas.

Esta comédia dá conta dos esforços de uma paquistanesa orgulhosa que, a viver em Salford, no Norte de Inglaterra, tudo faz para que os seus filhos não se afastem das tradições do país de origem. Porém os jovens, ameaçados pelos casamentos "arranjados", apenas querem viver de acordo com a sociedade onde se encontram.

Destaque para a exibição, no próximo sábado, também pelas 17 e 22 horas, de "Trainspotting", de Danny Boyle, um filme de culto, que em 93 minutos de drama conta uma história de toxicod dependência e das suas consequências para família e amigos.

A acção decorre nos meandros de Edimburgo, focando Mark Benton, os seus esforços para se livrar da dependência da heroína e como isso afecta a sua relação com os familiares e amigos.

No domingo, mantendo horário de fim-de-semana, a Sala Tempus exhibe "A Loucura do Rei George", de Nicholas Hytner, uma película que mistura comédia e drama, dando conta das intrigas que surgem na corte, quando o Rei George III de Inglaterra dá os primeiros sinais de instabilidade mental e o Ciclo de Cinema Britânico, depois de abrir com chave de ouro, encerra com um filme muitas vezes premiado.

Depois da habitual paragem das segundas-feiras, a actividade do Centro Multimeios recomeça na terça-feira, pelas 21.45 horas, com a apresentação de cinema português no âmbito do programa de itinerância ci-

nematográfica ICAM 200.

"A Caça", do conhecido e reconhecido Manoel de Oliveira, é uma curta-metragem de 21 minutos que revela o drama de um grupo de pessoas que se une para salvar uma vida, mas que acaba por ver um dos seus elementos a enterrar-se no mesmo perigo.

Pedro Costa apresenta "O Sangue" e o drama de uma família envolta em segredos, promessas, separações e esperas, num relato do que pode ser a noite da infância, numa erra da província na época de Natal e fim de ano.

"Momentos Vividos"

A 46.ª mostra do TAM - Círculo de Artistas Plásticos, patrocinada pela Fundação Navegar, reúne cerca de três dezenas de obras representativas de uma pintura de grande heterogeneidade técnica e estética, onde o eclectismo impe-

ra, já que reúne as obras de 11 autores independentes que apenas têm em comum a mesma língua natal, o português e uma paixão pela expressividade e cor afrolusitana.

Quem quiser, pode apreciar esta mostra de pintores de expressão portuguesa na galeria do Centro Multimeios até ao próximo 24 de Junho.

Quanto ao cinema de grande formato, além da sua utilização no espectáculo dos Três Tristes Tigres, continua em exibição "Everest", de Macgillivray Freeman, que é exibido de terça a sexta-feira, pelas 15.45 horas e pelas 15 horas de sábados, domingos e feriados e mostra imagens uma viagem às gélidas paisagens do lugar mais alto da terra.

As sessões "Imaginem" e "Pesar as Estrelas" continuam em exibição na Sala Spatium (planetário) podem ser apreciadas pelas 15 horas de terça a sexta-feira, pelas 18 e 21 horas aos sábados e pelas 18 horas aos domingos e feriados e todos os interessados podem ter acesso gratuito à Internet no Varandim, de terça a sexta-feira, das 12 às 20 horas, e aos fins-de-semana a partir das dez da manhã.

Sandra Soares



T2 / T3

Últimos para venda

Na primeira linha do mar, junto ao Hotel Solverde. Ampla zona circundante ajardinada.

227314116 / 966344583 / 966116732

TERRAÇOS DA MARINHA

CGR

AMI 1817

PASSA-SE CAFÉ

Arredores Espinho

Excelente localização • Serviço de almoço • Sala de Jogos • Clientela fixa e formada • Facturação acima da média • Motivo à vista • Ideal para casal com alguma experiência no sector da Restauração

Contacto: tlm. 91 938 60 63

VENDE-SE T2 R/C

Vista mar, 122 m2 + arrumos e 2 lugares de garagem c/ opção de 4

Em frente ao Hotel Solverde, Edifício Belavista, condomínio fechado, acabamentos de luxo, aquecimento central, cozinha equipada, lavandaria equipada

Como novo — 28.000 cts.

O Próprio • Tlm: 91 761 68 94

MÉDICOS DENTISTAS

JORGE FERREIRA
BRUNO MORRIS

SAMS QUADROS, SAMS, CGD, SIM, MÉDIS

Telefone, 227348693

Edifício S. Pedro - Sala W - Rua 23, n.º 174

Vende-se em Grijó

MORADIAS

Bem localizadas. Bons acabamentos. Prontas habitar. Marque a sua visita.

Tel.: 227 348 573 • Tlm.: 914 527 568

Passa-se em Espinho

CAFÉ / PASTELARIA / SALÃO DE CHÁ

Situado em local privilegiado. Muito bom movimento.

Telef. 22 731 30 62



E exposição de fotografia

IV Encontro de Expressões

andra Soares

O Cine-Teatro S. Pedro, mais uma vez, o local escolhido para a realização do Encontro de Expressões, uma iniciativa do núcleo de animação sócio-cultural do Programa de Reabilitação Urbana da Marinha (PRUM), que já vai pela sua quarta edição e que este ano é complementada por uma exposição de fotografia a decorrer no Centro Multimeios.

no Cine-Teatro S. Pedro, tendo assumido, este ano, o tema "Cultura(s)" como mote para um espectáculo composto pelas diversas apresentações das oficinas de expressão que se encontram em funcionamento no âmbito do PRUM e envolvem cerca de 80 crianças.

Tanto o espectáculo como o funcionamento destas oficinas só é possível graças à colaboração

de algumas associações culturais, nomeadamente a Academia de Música de Espinho, a Cooperativa Nascente e o Grupo Cultural e Recreativo Semente, uma parceria que já funciona desde 1998.

Em palco, as crianças mostraram toda a sua habilidade nas mais diversas áreas, encantando com os seus dotes o público que se encontrava na sala do S. Pedro e mostrando o tra-

balho desenvolvido nas oficinas de cinema de animação, robotos, máscaras, música, teatro, fotografia, dança e pintura que funcionam diariamente, de segunda a sábado, nas instalações do PRUM, na Escola da Marinha 2.

Entretanto e ainda no âmbito desta iniciativa, Rolando de Sousa, vice-presidente da Câmara Municipal de Espinho e coordenador do PRUM, inaugurou, du-

rante a manhã de terça-feira, no Centro Multimeios, uma exposição de fotografia intitulada "Marinha: imagens... com histórias".

Esta exposição, onde se apresenta um ano de trabalho de monitores e crianças, desenvolvido na oficina de fotografia e que alia a recolha fotográfica com o registo de histórias, relatos e canções junto dos habitantes da Marinha, está patente ao público até dia 24 deste mês.

A Câmara Municipal de Espinho é a entidade promotora do PRUM e pretende com o mesmo apostar no desenvolvimento local através de uma intervenção integrada composta por diversas valências. Tendo em conta o entusiasmo das crianças e o resultado do trabalho com elas desenvolvido o seu núcleo de animação socio-cultural parece estar a ter grande sucesso.

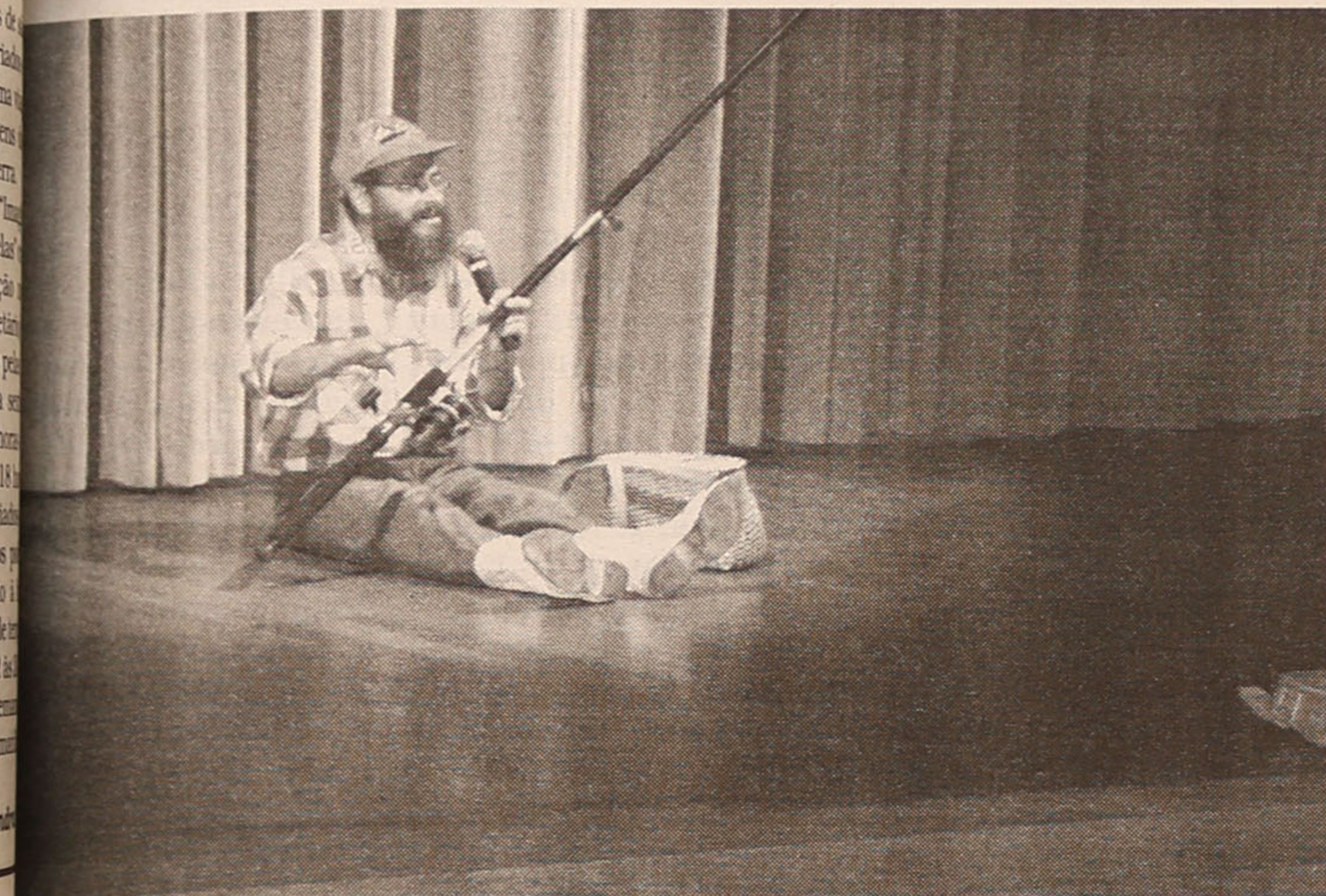

Encontro de filarmónicas

Banda de Espinho na 'Porto 2001'

A Banda de Música da Cidade de Espinho participa, no próximo domingo, no 4.º Encontro de Bandas Filarmónicas - Cidade do Porto, uma realização inserida na programação oficial da Porto

2001 - Capital Europeia da Cultura.

O programa do evento abre pelas 10 horas com o concerto, pelas 16 horas dá-se o início do desfile que parte da Avenida do Montevideu e segue até ao Jar-

dim do Passeio Alegre onde, junto ao coreto, pelas 17.30 horas as bandas vão interpretar três temas em conjunto. A festa de encerramento começa pelas 18.30 com a distribuição de lembranças.

Pelo Teatro Popular de Espinho

"Beijo no Asfalto"

O TPE - Teatro Popular de Espinho apresenta, no próximo sábado, pelas 21.45 horas, a estreia da peça "O Beijo no Asfalto" uma tragédia carioca da autoria de Nelson Rodrigues, encenada por António Paiva.

Esta peça assinada, por um dos grandes nomes da dramaturgia brasileira é uma tragédia urbana em jeito de policial sobre o preconceito e o sensacionalismo dos meios de comunicação, muitas vezes instigado

pela curiosidade das massas.

O espectáculo decorre no Auditório da Nascente, na rua 16 e conta com as interpretações do encenador, Ana Elsa, Azevedo, Carlos Luís Gaio, Cátia T., Herminia Carvalho, Joana Reis, Lucinda Tavares, Marlene, Ramiro, Ricardo e Victor.

A assistência de encenação é de Carlos Luís Gaio, a luminotecnica de Jorge Letra e a sonoplastia de Azevedo e Cátia.

Preconizam responsáveis 'tigres'

Nova dinâmica no futebol juvenil

O Departamento de Futebol Juvenil do Sporting de Espinho descreveu as directrizes para a próxima temporada, sustentadas no projecto que o presidente, Rodrigo dos Santos, tem para o clube, nomeadamente para o futebol.

Manuel Proença (texto)
Nuno Alves (foto)

Eliseu Pinto, até há bem pouco tempo, o director desportivo do profissional, transitou para aquele departamento e, com os restantes elementos (David Augusto, Paulo Lima e Manuel Azenha) irá procurar alterar tudo aquilo que, até agora, tem vindo a funcionar mal no futebol juvenil.

Prevêem-se, por isso, profundas e significativas alterações, no sentido de se enquadrarem os jovens futebolistas 'tigres' dentro da política global do clube.

Com meios financeiros escassos o futebol juvenil do Sporting de Espinho irá apostar em horários de treinos diferentes daqueles que até agora foram praticados, tentando estabelecer com as escolas, protocolos que permitam aos alunos que são atletas do clube a terem livres horas da parte da tarde.

O Sporting de Espinho irá estabelecer protocolos, também, com as juntas de freguesia no sentido de permitirem a utilização das suas infra-estruturas desportivas nos horários que estão desocupadas e que não estão a ser utilizados pelos clubes populares.

O novo coordenador do futebol juvenil do Sporting de Espinho, Eliseu Pinto, com a sua transferência para aquele departamento, pretende "vir a



David Augusto, Eliseu Pinto, Paulo Lima e Manuel Azenha, pretendem dar um 'abanão' ao departamento de futebol juvenil dos 'tigres'

fazer uma exploração otimizada dos jovens".

Segundo o novo responsável pelo Departamento de Futebol Juvenil, a explicação para uma radical mudança está no facto de "virmos de uma época desastrosa". Eliseu Pinto adianta que "já foi feito um levantamento de tudo aquilo que contribuiu para o insucesso e de tudo o que correu mal" e por isso "vão ser tomadas as medidas adequadas".

Eliseu diz que "os miúdos estavam a trabalhar

em condições extremamente difíceis e, por isso, ainda ficou dificultada a perseguição aos objectivos a que se haviam proposto no início da época passada. Havia sete equipas a trabalhar em duas horas" o que tornava a missão quase impossível.

Protocolos com as escolas e as juntas de freguesia

Para Eliseu Pinto "já existem ideias e, agora, vamos pô-las em prática".

Isso passará por "protocolos que iremos estabelecer com os estabelecimentos de ensino e com as juntas de freguesia" e passará, também, "pela contratação de treinadores competentes e com disponibilidade para treinar as nossas equipas. Vamos procurar dar aos nossos jovens aquilo que pudermos, de modo a que as condições de trabalho se aproximem o mais possível daquelas que são exigidas ao futebol sénior". Deste modo, pretendem os responsáveis

pelo futebol juvenil que "os jovens futebolistas não sintam dificuldades de adaptação quando atingirem a categoria seniores".

Eliseu Pinto e os seus parceiros da Direcção de Futebol Juvenil, estão confiantes nesta nova dinâmica, pretendendo, o mais possível "levar alguns dos atletas que passam pelas escolas de jogadores à equipa profissional, não nos esquecendo dos pequenos do clube e necessária qualidade que o plantel terá de ter".

TOTOBOLA

Concurso dos Órgãos de Informação n.º 24/2001, relativo a 17 de Junho de 2001. Prognóstico "Defesa de Espinho", Redacção Desportiva:

1. Santander-At. Bilbao	1
2. Corunha-Málaga	1
3. Barcelona-Valência	X
4. R. Madrid-Valladolid	1
5. Maiorca-Oviedo	1
6. Numancia-Alavés	2
7. Las Palmas-R. Vallecana	1
8. Villarreal-Espanhol	1
9. Saragoça-Celta	X
10. R. Sociedad-Osasuna	1
11. Juventus-Atalanta	1
12. Lecce-Lazio	2
13. Fiorentina-Nápoles	1
14. Roma-parma	1

CONTABILIDADES

EXECUTAMOS, com o maior rigor e eficiência, todo o tipo de contabilidades. Damos APOIO FISCAL e de GESTÃO.

CONTACTE-NOS

JABS - Consultadoria e Serviços de Apoio às Empresas, Lda
(Gabinete de Economistas e Toc's)

Rua 19, n.º 342 - 1.º, sala 2
4500 Espinho

Tel.: 22 7312174 e 22 7312175 (fax)
E-mail: jabs@portugalmail.com



MÉDICO DOENÇA DOS OLHOS

OFTALMOLOGIA
CONTACTOLOGIA
AUDIOLOGIA

ACORDOS

ACASA - SIM - ACP - CRUZ VERMELHA - EMPRESAS
BANCOS - SINDICATOS - ASSOCIAÇÕES - BOMBEIROS
CENTROS SOCIAIS - OUTROS ORGANISMOS

CENTRO OFTALMOLÓGICO DE ESPINHO

RUA 18, N.º 612 TEL. 227330995 ESPINHO

VENDE-SE T3 DE LUXO

Em Espinho
Esquinas Rua 16/Rua 25
1.º ANDAR
Todas as janelas a Sul
Preço: 35.000 contos

O Próprio • Tlm: 0058125769991 • Fax: 0058212237111
Email: ccoelho@cantv.net

Edifício Gaia Park III

Ao Hotel Solverde - Espinho

T2-T3

Últimos para venda
Acabamentos de muita boa qualidade
Vistas de mar
Terraços
Garagem e arrumos

Sociedade de Construções
TOPA & CAMPOS, LDA.

22 370 06 77
919472932 / 917610801

Aluga-se para Escritório

SALÃO

c/ 75 m2. Preço 40 cts.

Av.ª da Bessada, n.º 1175 - 1.º

Nogueira da Regedoura • Tel. 22 764 37 69

Gabinete de Radiologia de Espinho

DR. JORGE NUNES DE MATOS
DR.ª MARIA DO CARMO VASCONCELOS
DR.ª HELENA CUNHA

Médicos especialistas:
Raios X - Radiologia Dentária - Ecografia - Mamografia - Densitometria Óssea (D.E.A.)
Acordos com: ADSE, SAMS, PORTUGAL TELECOM, PSP, GNR, CGD, ACASA, MINIST. JUSTIÇA, CTT, MEDIS e SNS
Consultório: R. 20 n.º 1436 r/c DL.º • Telef. e Fax 227341975 - 227314650
Horário: das 09h00 às 12h00 e das 14h00 às 19h00

Sérgio Leite quase no Penafiel

Belenenses pretende Jojó

O futebolista Jojó é cobiçado pelo Belenenses, seu anterior clube, mas a sua intenção aponta para a continuidade no plantel do Sporting de Espinho, agora sob a orientação técnica de Norton de Matos.

Curiosamente, Jojó é um dos jogadores que a actual Direcção presidida por Rodrigo dos Santos tem enaltecido como exemplo de desportista, profissional e dedicação ao clube.

No entanto, o técnico Marinho Peres

pretenderá uma prestação no mínimo idêntica àquela que o Belenenses registou na época agora finda e o reforço de Jojó adequava-se ao seu plano estratégico para a próxima temporada.

Saliente-se, entretanto, que o guarda-redes Sérgio Leite (integrante de uma debandada de quase meio plantel do Sporting de Espinho) deverá ser emprestado pelo Boavista ao Penafiel.

Lúcio Alberto

Futebol popular

Taça da Associação

Leões Bairristas, Associação de Esmojães, Caninho, Rio Largo, Quinta e Paramos, Águias de Anta, Corredoura, Águias de Paramos, Desportivo da Ponte de Anta, Magos de Anta, Lomba, Leões B, Estrela da Divisão, Juventude de Outeiros, Estrelas Vermelhas e Aldeia Nova apuraram-se para a fase seguinte da Taça da Associação de Futebol Popular do Conselho de Espinho.

Grupo 1

Ruzeiro-Est. Vermelhas	1-2
Corredoura-Império	0-1
Juv. Outeiros-Morgados	4-1

Classificação

Equipa	Pontos	(golos)
Corredoura	13	(10-2)
Juv. Outeiros	13	(16-9)
Est. Vermelhas	11	(14-8)
Império	10	(13-8)
Ruzeiro	10	(9-8)
Morgados	3	(8-22)
Orga	0	(2-15)

Grupo 2

Lomba-GD Outeiros	1-0
Ronda-Novasementa	1-2
Aldeia Nova-Guetim	(*)

* adiado

Classificação

Equipa	Pontos	(golos)
Lomba	11	(9-5)
Aldeia Nova	8	(4-1)
Ronda	6	(9-10)
Novasementa	6	(4-10)
GD Outeiros	4	(3-6)
Guetim	3	(8-5)

Grupo 3

Est. P. Anta-Idanha	0-1
Leões B-Juv. Estrada	3-1
Magos-Desp. P. Anta	1-1

Classificação

Equipa	Pontos	(golos)
M.Anta	13	(14-4)
Desp. P. Anta	10	(15-5)
Leões B	9	(16-9)
GD Idanha	9	(9-7)
Juv. Estrada	3	(9-13)
Est. P. Anta	0	(4-29)

Grupo 4

Bairro P. Anta-Á. Paramos	1-2
---------------------------	-----

Est. Divisão-Canários 0-2
Folgou: Desp. Regresso

Classificação

Equipa	Pontos	(golos)
Ág. Paramos	12	(12-4)
Est. Divisão	6	(6-7)
Bairro P. Anta	4	(5-6)
Canários	4	(4-6)
Regresso	3	(4-8)

2.ª Fase - Sábado (16 horas)

Corredoura-Est. Vermelhas (Rio Largo)
Quinta de Paramos-Magos (Regimento de Engenharia)
Est. Divisão-A. Esmojães (Zona)
Leões B-Juv. Outeiros (Idanha)
Aldeia Nova-Leões Bairristas (Cassufas)

- Domingo (10 horas)
Lomba-Cantinho (Silvalde)
Águias Paramos-Águias Anta (Paramos)
Desp. P. Anta-Rio Largo (Guetim)

Na primeira prova do circuito nacional

Ribeiro e Oliveira vitoriosos

A dupla composta pelos espinhenses Hugo Ribeiro e Rui Oliveira, uma das maiores esperanças do voleibol de praia português, sagrou-se vencedora na primeira prova do circuito nacional desta modalidade, que decorreu no passado fim-de-semana, na Praia de Valadares. Os atletas de Espinho conseguiram o lugar mais alto do pódio depois de derrotarem a dupla de espanhóis Fábio Díez e Agostin Correia pelos parciais de

16/14, 15/08, 9/15 e 15/12, numa partida que durou quase uma hora.

Outra dupla bem conhecida do voleibol de praia português, Teixeira/Pedroso logrou alcançar o terceiro lugar do pódio relegando para o quarto lugar a dupla que apesar de brasileira, toca nos corações dos portugueses, já que um dos seus elementos, Sandro Correia é um dos titulares da equipa de pavilhão do Sporting de Espinho e que este ano se

viu envolvido em grande polémica.

A classificação final ficou assim distribuída até ao oitavo lugar: Oliveira/Ribeiro, 25 pontos; Díez/Correia, 21; Teixeira/Pedroso, 18; Tato/Correia, 16; Carrasco/Silva, 12; Rosas/Carvalho, 12; Lima/Fernandez, 10; Madruga/Santos, 10.

A próxima prova decorre, amanhã e domingo, na Póvoa de Varzim.

Sandra Soares

Sem contestação

Hóquei em campo academista campeão

A equipa sénior de hóquei em campo da Associação Académica de Espinho sagrou-se campeã nacional da II Divisão sem contestação, ao derrotar o Belenenses, vencedor da Zona Sul, por claros 5-0 numa partida disputada no piso sintético do Estádio Nacional, em Lisboa, no passado fim-de-semana.

Sandra Soares

Depois de não terem conseguido o apuramento para a I Divisão e apesar de enfrentarem algumas contrariedades ao nível organizativo, os academistas conseguiram 'sem espinhas' o primeiro lugar da zona norte, conquistando o direito de disputar o jogo do título.

Em Lisboa, a partida nunca foi marcada pelo equilíbrio e como bem demonstra o resultado os espinhenses mostraram inequivocamente a sua superioridade, continuando claro que o seu lugar, possivelmente, não era numa II Divisão, onde vencerão praticamente todas as partidas por goleadas.

Já no próximo domingo, pelas 17 horas, a 'turma do Mocho' volta a empunhar o stick, desta feita no Sintético de Lamas, onde vai defrontar a equipa da casa, na tentativa de conseguir trazer para Espinho mais uma Taça de Portugal.

Mas a partida não vai ser fácil, uma vez que o campeão da II Divisão de 2000, fez uma boa época de 2001 na divisão maior e não quer deixar os seus créditos em mãos alheias, em especial depois da edição de ano passado em que os academistas lhe 'roubaram' a taça das mãos, numa final igual à deste ano.

Entretanto, no domingo e aproveitando a deslocação a Lisboa, os Academistas marcaram presença no torneio comemorativo do aniversário do Dramático de Cascais e venceram a equipa que estava de parabéns por 7-2.

A equipa feminina academista desta modalidade também participou neste torneio, tendo sido derrotada pela turma da casa, campeã nacional, por 8-3. Mas para participarem neste torneio as academistas tiveram de adiar o primeiro jogo a contar para o Campeonato Regional 7x7 da Associação de Hóquei do Porto, que vão disputar, a convite da associação.

Assim, o primeiro jogo que vão disputar neste campeonato é já a contar para a terceira jornada e disputa-se hoje, pelas 9.30 horas, no Sintético do Viso, frente ao Lousada, enquanto que a partida da segunda jornada está marcada novamente para o Sintético do Viso, onde vão defrontar o Sport, pelas 10.30 horas de domingo.

O jogo a contar para a primeira jornada, contra o Viso, será disputada numa nova data a marcar pela Associação de Hóquei do Porto.

Hóquei em patins

Academistas (um juvenil e dois juniores) na selecção

Sandra Soares

O plano de preparação das Selecções Nacionais de jovens de hóquei em patins 2001, para os juniores e juvenis, continua a decorrer e já estão marcados mais dois estágios regionais, onde alguns academistas vão marcar presença. Assim, o juvenil Vasco ferreira e os juniores André Pinto e Tiago Santos, estão convocados para os respectivos estágios regionais a realizar em Valongo, na próxima terça-

feira. Entretanto, as equipas mais jovens e femininas da Associação Académica de Espinho continuam a participar no torneio de encerramento com os resultados mais positivos do que outros. Assim, enquanto que os juvenis impuseram uma goleada por 13-3 aos vizinhos do Hóquei dos Carvalhos, os juniores não tiveram tanta sorte e acabaram por sofrer eles próprios uma goleada por 7-0.

Quanto à equipa feminina deslocou-se a Vila Boa de Bispo onde foi derrotada por

14-0 pela equipa da casa. Esta tarde, as equipas juvenil e júnior defrontam o Alféna, no terreno do adversário pelas 15 e 16.15 horas, respectivamente, enquanto que o hóquei feminino vai a Santa Cruz, onde a partida está marcada para as 18 horas.

No próximo fim-de-semana, os jogos são em casa com os juvenis e juniores a receberem o Santa Cruz novamente pelas 15 e 16.15 horas de sábado e o feminino a recepcionar o Nortecoope às 16 horas de domingo.

Minivoleibol Meninas do Sp. Espinho campeãs nacionais

A equipa feminina de minivoleibol do Sporting Clube de Espinho sagrou-se campeã nacional, na fase final disputada, no fim-de-semana, em Almada.

Sob a orientação técnica de Ana Rita Gomes (coadjuvada por Andreia Santos), as 'tigres' campeãs são as seguintes: Susana Oliveira, Susana Machado, Carla Peralta, Manuel Fernandes, Eliana Aguiar, Filipa Teixeira, Helena Maia, Magda Fernandes e Sofia Gomes.

Entretanto, registou-se o terceiro lugar obtido pela equipa masculina no respectiva fase final do 'Nacional' de minivoleibol.



Esmoriz Ginásio Clube Sucesso(s) e promessas no ténis

Campeões regionais, jogadores convocados para estágios de seleções e torneios internacionais são alguns dos resultados que a Escola de Ténis do Esmoriz Ginásio apresenta no final do primeiro semestre de 2001. Este balanço é traçado em vésperas da respectiva secção se prepara para promover mais uma edição do Torneio 'Cidade de Esmoriz', a decorrer de 18 a 22 do corrente mês (nos dois primeiros dias realizam-se os jogos de qualificação para o quadro principal).

Liliana Pereira, campeã regional de cadetes femininos; José Pereira, campeã regional de veteranos com mais de 35 anos; e André Nogueira, vice-campeão de iniciados masculinos são alguns dos 'títulos' indivi-

duais conquistados pelos atletas do Esmoriz Ginásio.

A estes sucessos individuais acresce a participação de vários atletas do clube em estágios das respectivas seleções e em vários torneios internacionais.

André Nogueira participou em dois estágios da selecção de iniciados e nos torneios internacionais de Lisboa, Açores e França; Isabel Osório conta no seu currículo deste ano com dois estágios na selecção de iniciadas e duas presenças em torneios internacionais (Lisboa e Açores); Liliana Pereira, que se vai afirmando como um dos grandes valores do ténis nacional, foi convocada para um estágio da selecção de cadetes de e um inter-clubes em Espanha.

Sobre o comportamento das duas equipas de seniores no 'Inter-clubes' salientam-se os "honrosos resultados", com Jorge Gamboa, Pedro Morais, Nuno Silva, Nelson Renato e Tó Coelho (equipa A), Jaime Brandão, Carlos Sá, Manuel Albergaria, Hugo André e Marco Coelho (equipa B).

Referência ainda para o "comportamento meritório" dos infantis masculinos no 'Inter-clubes', traduzido no terceiro lugar alcançado no conjunto de sete equipas.

Constituída por André Nogueira, Raul Silva, Valter Rodrigues, José Osório e Rafael Portela, a equipa do Esmoriz Ginásio só foi ultrapassada pelas congéneres do Clube de Ténis de Oliveira de Azeméis e pelo Espinho 'C'.

Centro Desportivo de Espinho Núcleo de Badminton sem sorte

Realizaram-se, no Pavilhão Municipal de São Domingos de Rana, os Campeonatos Nacionais de Badminton de 1.ª, 2.ª e 3.ª categorias, prova organizada pela Federação Portuguesa de Badminton, com 24 equipas num total de 82 atletas.

Note-se que para os Campeonatos Nacionais só os 16 melhores se podem candidatar ao título de campeões nacionais.

Do Núcleo de Badminton do Centro Desportivo de Espinho estiveram presentes João Artur Silva, Arlindo Carvalho e Paulo Mesquita em 2.ª categorias.

O par espinhense Arlindo Carvalho/Paulo Mesquita, que está no primeiro lugar do ranking

nacional, não esteve ao seu melhor nível, pois não conseguiu a dobradinha - campeão nacional/1.º lugar do ranking nacional.

Mesmo assim os espinhenses derrotaram os dois primeiros pares com relativa facilidade, não se tendo encontrado nas meias-finais, perdendo por 2-0, ficando assim em terceiro lugar.

Em singulares, João Artur passou a primeira eliminatória, tendo perdido a segunda partida com Paulo Bragá, da AAC, por 2-0, apesar de se ter batido galhardamente.

Em pares-homens, João Artur fez dupla com Abílio Ribeiro, de São Paio de Oleiros, tendo ganho a primeira partida por falta

de comparência e na segunda partida com o par da AAC por 2-1, após desempate através da 'negra'.

Já em pares-mistos fazendo par com Cláudia Faria, do GRAJ, João Artur bateu toda a concorrência com muito mérito, tendo sido apurado para a final.

Sem a sorte do seu lado, esta dupla não sagrou campeã nacional por apenas dois pontos faltando calma e concentração. Foi um jogo disputadíssimo até ao derradeiro momento. Os resultados foram de 15-6, 13-15 e 15-17, ficando par de João Artur e Cláudia Faria com o não menos honroso título de vice-campeão nacional.

Dr. Diogo Lima
Psicólogo Clínico

Consultório: Rua 23, n.º 344 - 2.º C
Telem.: 91 900 24 75

Dr. Lima Ribeiro

Médico

Especialista de Clínica Geral

Consultório: Rua 23, n.º 344 - 2.º C
Telefs.: 22 734 88 46 ou 96 235 37 45

MORADIA T5-ESPINHO (Anta)

Excelentes áreas, aproveitamento sóto, garagem para 2 carros. Em fase de acabamentos.

CGR
AMI 1817

96 240 55 15 / 96 611 67 32

Gilvan Silva, 'tigre' campeão europeu de voleibol

“Espero que a próxima época seja tão boa quanto a que terminou”

Gilvan Silva

foi uma das mais importantes contratações da equipa de voleibol do Sporting Clube de Espinho da passada época. O brasileiro, oriundo do Rio de Janeiro, conquistou o título europeu pelos 'tigres' e está disposto a dar tudo para que a próxima época ainda seja melhor do que a que terminou.

Manuel Proença (texto)
Nuno Alves (foto)

Gilvan Vilaça Silva, é um dos jogadores da equipa de voleibol do Sporting Clube de Espinho, vencedora da 'Top Teams Cup' e da Taça de Portugal.

Gilvan é brasileiro, natural do Rio de Janeiro, Brasil e será um dos elementos com que o novo treinador, Carlos Prata, irá contar na época de 2001/2002.

- Como começou a jogar voleibol?

- Comecei a jogar voleibol em 1985, na Bradesco. Até júnior, venci todas as provas que tinha para ganhar. A minha equipa foi a vencedora do Mundial da Juventude, realizada no Dubai, nos Emiratos Árabes Unidos. A isto juntam-se os títulos carioca, brasileiro e brasileiro de seleções.

- Jogou com alguma figura importante do voleibol?

- Com 15 anos, quando comecei a jogar voleibol, tive como companheiro de equipa o Marcelo Negrão, de quem, ainda hoje, sou amigo.

- Como veio para Portugal?

- Vim para o Castelo da Maia através de um procurador. Como aquela equipa necessitava de um jogador da minha posição e eu sempre tive vontade de jogar na Europa, aceitei a proposta. Não vim antes porque nunca tive nenhuma proposta que me fosse favorável. Foi muito bom, tanto para mim como para a minha esposa, o facto de termos saído do Brasil. Fiz um belíssimo campeonato no Castelo da Maia e, no ano passado, surgiu-me esta proposta do Sporting de Espinho.

- Como surgiu a proposta do Sporting de Espinho?

- Surgiu através do Miguel Maia. Estava na Internet a conversar através do ICQ com o Jorge Alves. O Miguel, como estava no mesmo quarto que o Jorge, perguntou se eu não estava interessado em vir para o Sporting de Espinho. Foi a partir daí que se iniciaram as negociações que acabaram por concretizar a mi-

nha contratação.

- A sua entrada no Sporting de Espinho foi fácil?

- Encontrei um ambiente muito bom. O grupo de trabalho era excepcional e o Miguel Maia ajudou-me imenso. Isso também contribuiu para que o meu irmão, Gilberto, também tivesse vindo para cá. Adaptei-me muito facilmente ao grupo.

- Como se sentiu no início de época conturbado?

- O começo da temporada foi bem difícil já que tínhamos vindo de uma longa paragem, no Brasil. Foi muito mau estar aquele tempo (quatro meses) parado sem tocar numa bola e sem treinar. A juntar a isto, o facto de o grupo estar a atravessar um mau momento de transição onde estavam muitas coisas fora do sítio. Juntaram-se algumas derrotas, começamos a treinar bastante tempo depois de todas as outras equipas, jogamos com juniores... Foi um Campeonato com muitos sobressaltos no início. Porém, aos poucos fomos acertando e conseguimos melhorar imenso. Neste desporto não basta chegar e montar uma equipa. É necessário tempo para a construir. Corremos demasiado para apanharmos esse tempo que nos fugiu. Sempre confiei e sabia que era uma questão de tempo para que nos acertássemos, finalmente. O grupo acabou por se entrosar e conseguimos bons resultados.

- Alguma vez esperou chegar onde o Sporting de Espinho chegou na 'Top Teams Cup'?

- A nossa mentalidade estava direccionada para



cada um dos jogos que se nos iam deparando. Tentamos fazer melhor em cada um deles, perseguindo, sempre, a vitória. Confesso, no entanto, que nunca pensamos em vencer ou tão pouco chegar à final da 'Top Teams Cup'. Sabíamos que reuníamos todas as condições para os alcançarmos, mas limitamo-nos a pensar em cada um dos jogos de cada vez. Assim foi até à semi-final, frente aos espanhóis do Almeria. Lembro que antes das finais encontramos adversários extremamente difíceis como a equipa da Jugoslávia. Contas feitas, foi a alegria que todos puderam ver!

- Já alguma vez tinha tido o sentimento que teve nesta equipa portuguesa?

- Esta foi uma das maiores alegrias da minha vida e da minha carreira desportiva. Teve mais valor ainda

por tudo aquilo que a nossa equipa passou. Este foi o primeiro título que consegui juntamente com o meu irmão. Quando acabou aquele jogo com os russos, foi uma alegria e uma emoção tão grandes que ainda hoje não sei bem explicar qual a sensação. Fiquei meio anestesiado durante três ou quatro dias.

- O que sentiu a sua família?

- Ficou muito feliz. Os meus pais ficaram felíssimos por terem dois filhos campeões europeus.

- O que espera para a próxima temporada?

- Espero que seja uma grande época. O plantel vai manter-se e iremos começar os treinos na altura certa. O grupo está formado e sei que o Sporting de Espinho já está à procura de reforços. Prevejo, por isso, um belo Campeonato. Só

espero que a época seja tão boa quanto a que terminou.

- O Sporting de Espinho é um candidato ao título?

- É, com certeza. Quando o Sporting de Espinho entra em campo, fá-lo para ganhar e quando entra no Campeonato, também é para ganhar. Quando ando na rua vejo e sinto que as pessoas ficam tristes por o Espinho não ganhar. Nós queremos dar alegria a estas pessoas que gostam do clube.

- Vale mais um título nacional ou valeu mais a conquista da 'Top Teams Cup'?

- Um título é sempre um título. Sei que aquilo que senti ao conquistar um campeonato europeu, nem todos o poderão sentir.

- Se tivesse de escolher por qual optaria?

- Pelo europeu.

Vende-se

Apartamento T3+1

ÓPTIMOS ACABAMENTOS.
USADO MAS EM MUITO BOM ESTADO.
CENTRO DA CIDADE. PREÇO: 16.600 CTS.

Tlm.: 93 229 57 92

CURSOS DE FÉRIAS

JOVENS E ADULTOS

MÊS DE JULHO: MANHÃ - TARDE - NOITE

Agosto: de 1 a 7 - Manhã e Tarde - Curso de Utilizador

Inscrições abertas

ESCOLA DELTA

Rua 31 n.º 684 - 1.º (frente à Feira) • Telef. 22 7341655



(a 5 minutos de Espinho)

T2 e T3 - Prontos a habitar!!

Sem sinal e com financiamento garantido.

22 764 11 60 / 96 634 44 04

CGR
AMI 1817

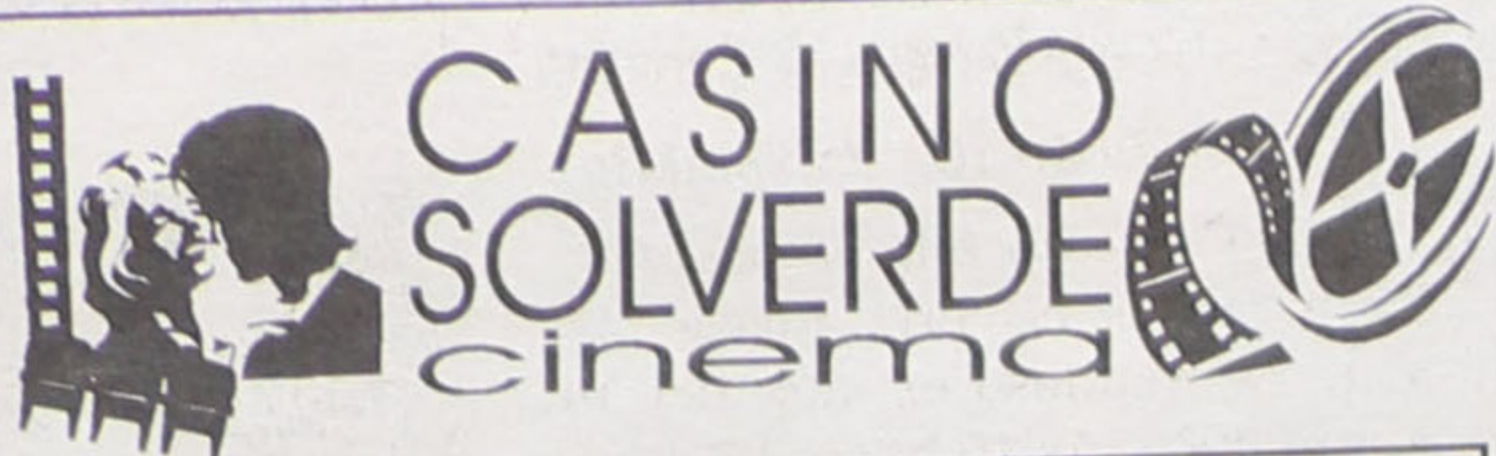

**CASINO
SOLVERDE**
cinema

Informações pelo telefone 22 733 55 00

De 15 a 21/06/2001

SESSÕES DIÁRIAS

De SEGUNDA a SÁBADO - Às 15h30 e 21h45

DOMINGOS e FERIADOS - Às 15h30 - 18h00 - 21h45

COM FILHOS DESTES...



ADAM SANDLER é
NICKY,
FILHO... DO DIABO

NEW LINE CINEMA apresenta uma produção HAPPY MADISON em associação com THE ROBERT SIMMONDS COMPANY. ADAM SANDLER, LITTLE NICKY, PATRICIA ARQUETTE, HARVEY KATELYN, PHYSICIAN TOMMY TINY LISTER, JR. e RODNEY DANGERFIELD com "LUCKY" por ROGER MUSSENDEYER e "BOSS" por MICHAEL DIBBECK e "TEDDY" por TEDDY CASTELLUCCI

Género: COMÉDIA

M/ 12 anos

FARMÁCIAS DE SERVIÇO

Sexta (15) - SANTOS Rua 19, n.º 263 - Tel. 227340331
Sábado (16) - PAIVA Rua 19, n.º 319 - Tel. 227340250
Domingo (17) - HIGIENE Rua 19, n.º 293 - Tel. 227340320
Segunda (18) - GRANDE FARMÁCIA Rua 8, n.º 1025 - Tel. 227340092
Terça (19) - CONCEIÇÃO R. S. Tiago, n.º 709, Silvalde - Tel. 227311482
Quarta (20) - TEIXEIRA ... Ctr. Com. Solverde/1, Avenida 8 - Tel. 227340352
Quinta (21) - SANTOS Rua 19, n.º 263 - Tel. 227340331

JUNTA DE FREGUESIA DE ESPINHO

Edital

Canídeos

ANTÓNIO CATARINO DE ARAÚJO, Presidente da Junta de Freguesia de Espinho, faz saber que, conforme competências próprias, previstas no Decreto-Lei n.º 23/97, de 2 de Julho, devem todas as pessoas proprietárias de canídeos vir a esta Junta de Freguesia, no período compreendido entre 15 de Junho e 15 de Julho de 2001, fazer o licenciamento referente ao ano em curso.

Para que ninguém possa alegar desconhecimento, publica-se este edital que vai ser afixado nos lugares do costume.

Espinho, 31 de Maio de 2001

O Presidente,

a) António Catarino de Araújo

**ESPINHO COUNTRY CLUB
RESTAURANTE
MASTERS**

SEXTA, 15 - NOITE DE FADO
SÁBADO, 16 - MÚSICA "ANOS 60"

MARCAÇÕES PARA: COMPLEXO DE TÊNIS DE ESPINHO
RUA DO PORTO / SILVALDE • TEL. 227 312 146 / 53 • FAX 227 312 188

DE
vende-se na
Papelaria
Livrália
(Rua 23)

DE
vende-se no
Café
Cristal
(Rua 62)

Bom Café... é
da
Casa Alves Ribeiro
Rua 19, 294 - ESPINHO
Tem Fábrica própria

A
Casa Alves Ribeiro
da Rua 19, 294 - ESPINHO
tem dos maiores sortidos do país
em Vinhos do Porto datados,
Correntes, de Mesa,
Aguardentes Velhas
e Whiskys

Salvé 17/06/2001

Agostinho Martins

(Sócio-Gerente da "Gráfica de Espinho")



Neste dia tão especial em que festejamos o teu aniversário, tua esposa, filhas, filho, nora, genros, netos, empregados e amigos, desejam-te muitas felicidades e que esta data se repita por muitos e longos anos na companhia de todos aqueles que te adoram e respeitam. Parabéns pelo Homem que és e sempre soubeste ser.

Dolce Casa

Soc. De Mediação Imobiliária, Lda.

ESPINHO

T1 - VISTAS PARA O MAR / MOBILADO 15.750 cts.
T2 - NOVOS, C/ COZ. EQUIP. / AQ. CENTRAL / SUITE PRIV. / GAR. FECH. 21.500 cts.
T3 - CENTRO DE ESPINHO / BOAS ÁREAS / GARAG. FECH. / ARRUMOS 17.500 cts.

GRANJA

T1 - COND. FECH. / PISCINA / COZ. EQUIPADA / VÍDEO PORTEIRO 16.000 cts.
T2 - COND. FECH. / PISCINA / COZ. EQUIPADA / VÍDEO PORTEIRO 21.000 cts.
T3+1 - VÍDEO PORT. / RECUP. CALOR / BONS ACABAMENTOS 26.500 cts.

S. FÉLIX DA MARINHA

T2 - NOVOS / AQ. CENTRAL / SUITE PRIV. / VÍDEO PORTEIRO / GARAG. 15.500 cts.

AP. TÉCNICO: ARQUIT. / ENGENH. / AVALIAÇÕES

ALUGA-SE: ESCRITÓRIOS / APARTAMENTOS

TRESPASSES: CONFEITARIAS / LOJAS / CAFÉS

TERRENOS EM ZONA INDUSTRIAL C/S PROJECTO APROVADO

Se precisar de VENDER ou ALUGAR sua CASA contacte-nos
pelo TELEMÓVEL: 93 920 18 70 - 71

NOVIDADES EM ESPINHO!

CASA TÉRREA - 3 FRENTES, GARAGEM, TERRAÇO 15.900 cts.
MORADIA - NOVA, 270 M2, TERRENO, À ENTRADA CIDADE 28.500 cts.
A. MORADIA - A 3 KM DA CIDADE - DESDE 18.800 cts.
T4 - BOAS ÁREAS, GARAGEM 20.000 cts.
T3 - NO CENTRO, 6 MESES USO 22.500 cts.
T2 - 110 M2 TERRAÇO, GARAGEM P/ 2 CARROS 16.500 cts.
T1 - 2 FRENTES, ÁREAS DE T2 - R. 8 16.000 cts.
TERRENO - APROVADO P/ 8 MORADIAS OU 16 APARTAMENTOS 35.000 cts.

RUA 20
FRENTE CEMITÉRIO TEMOS VÁRIOS APARTAMENTOS PARA ALUGAR!
LIGUE TODOS OS DIAS ATÉ ÀS 24H: • Tel.: 227331320/963787881/916165924/939415359
LIC. AMI - 3705 SE QUER VENDER O SEU IMÓVEL VISITE-NOS!

INCRÍVEL **VIA ÚNICA**

F1 - S. Félix - Como novo - 85 m2, mobilado - 12.000 cts.
 F2 - Esmoriz - Como novo - Zona calma, terraço (35 m2) - 17.000 cts.
 F3 - Novo - Acabamentos excelentes, cozinha equipada - 17.000 cts.
 Moradia T2 - Como nova, terraço, garagem individual - 23.000 cts.
 Moradia T3 - Espinho - Usada - Boa localização - 33.000 cts. (neg.)
 Moradia T3 - Ao Solverde - Nova - Vistas p/ mar (solário), suite c/ banheira hidrom., garagem p/ 4 carros, churrasqueira - 36.000 cts.
 Moradia T4 - A Espinho - Usada - Jardim, churrasqueira - 38.000 cts.

Se quer vender ou alugar o seu apartamento visite-nos
 Av. 24, n.º 237 • Telf. 96 428 55 46 / 93 372 40 01

Aluga-se

**EM PARAMOS, ÁREA COMERCIAL
 PARA LOJA/ESCRITÓRIO OU ARMAZÉM**

Com parque privativo
 Av.ª Central Norte, n.º 324 (junto ao Stand Nacional)
 Renda acessível

Tlm.: 91 755 36 68

Defesa de Espinho - 3611 - 2001-06-14

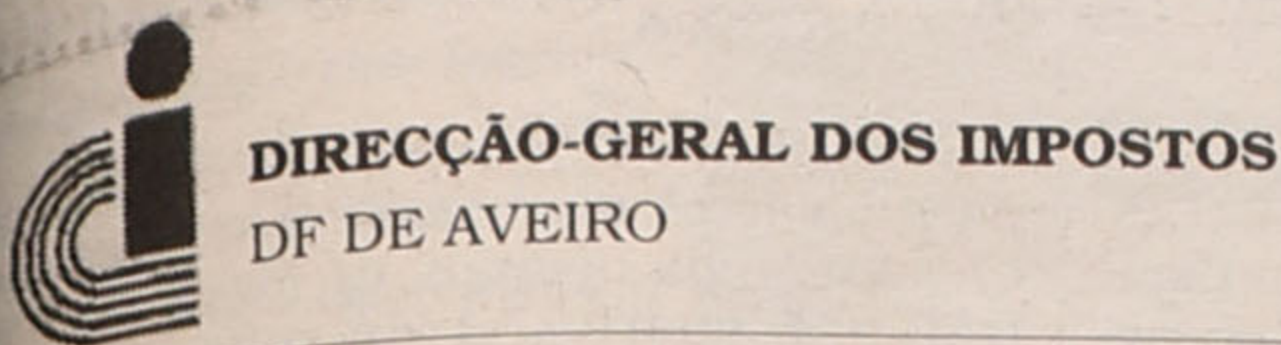

SERVIÇO DE FINANÇAS DE ESPINHO

Anúncio

1.º publicação

Daniel Ferreira Dias, Chefe do Serviço de Finanças de Espinho

Faz saber que no dia 3 do mês de Julho de 2001, pelas 10 horas, neste Serviço de Finanças, sito na Rua 26 n.º 605 em Espinho se há-de proceder à abertura das propostas em carta fechada para venda judicial nos termos dos artigos 322.º e seguintes do Código de Processo Tributário dos bens adiante designados, penhorados a Machado & Campos Lda., residente Rua 3, n.º 448 - Espinho, no processo de execução fiscal n.º 100160.4/2001e apenas para pagamento da dívida de Esc.: 743 000\$00 (setecentos e quarenta e três escudos, a que acrescem juros e custas), referente a Coimas fiscais, selos, custas e juros de mora.

É fiel depositário António Duarte Gonçalo residente Rua da Divisão n.º 661 - Anta - Espinho, que deverá exibir os bens no local a qualquer potencial interessado.

São, assim, convidadas todas as pessoas interessadas a apresentarem as suas propostas, até às 16h00 do dia anterior ao designado para a venda, em carta fechada dirigida ao Chefe de Finanças, devendo identificar o proponente (nome, morada e n.º de contribuinte). No sobrescrito deverá ser mencionado o seguinte: Proposta em carta fechada referente ao processo de execução fiscal n.º 100160.4/2001 e apensos contra Machado & Campos Lda.

As propostas serão abertas no dia e hora designados para a venda na presença do Chefe de Finanças.

Podem assistir à venda os proponentes e os citados nos termos do art.º 321.º do Código de Processo Tributário, devendo comprovar a sua identidade ou poder com que intervêm.

O valor base para a venda é de Esc.: 1 650 000\$00 (um milhão, seiscentos e cinquenta mil escudos), não se considerando as propostas de valor inferior a 70% do valor base.

No acto da venda deverá ser depositada a importância de 1/3 desta na Tesouraria de Finanças, devendo os restantes 2/3 serem depositados no prazo de 15 (quinze) dias.

Se o preço oferecido mais elevado for proposto por dois ou mais proponentes abrir-se-á logo licitação entre eles, salvo se declararem que pretendem adquirir os bens em co-propriedade. Se estiver presente apenas um, pode este cobrir a proposta dos outros e, se nenhum deles estiver presente ou, estando, não pretender licitar, proceder-se-á a sorteio.

Ficam por este meio citados quaisquer credores incertos e desconhecidos que gozem de garantia real sobre os bens penhorados, bem como os sucessores dos credores preferentes para reclamarem os seus créditos no prazo de 20 (vinte) dias a contar da venda nos termos da alínea a) do art.º 329.º do supra citado Código.

Ficam ainda notificados os titulares do direito de preferência na alienação do(s) bem(ns).

DESCRIÇÃO DOS BENS PENHORADOS

1) - Um tear eléctrico em forma rectangular, de cor verde, marca "LUSITANA", sem n.ºs visíveis com cerca de 3m de largura e 2m de altura, com capacidade para produzir peças de 8 cores diferentes, tendo acoplado um motor eléctrico sem marca ou números visíveis, encontrando-se em razoável estado de conservação e funcionamento a que se atribui o valor presumível de **Esc.: 200.000\$00** (duzentos mil escudos).

2) - Um tear eléctrico em forma rectangular, de cor cinzenta, marca "UMIVERSAL" sem n.ºs visíveis com cerca de 3m de largura e 2m de altura, com capacidade para produzir peças de 16 cores diferentes, tendo acoplado um motor eléctrico sem marca ou n.ºs visíveis, encontrando-se em razoável estado de conservação e funcionamento a que se atribui o valor presumível de **Esc. 300.000\$00** (Trezentos mil escudos).

3) - Um tear eléctrico em forma rectangular, de cor cinzenta, marca "UMIVERSAL" tipo MCIJL165 com o n.º 30607 com cerca de 3m de largura e 2m de altura, com capacidade para produzir 30 cores diferentes, tendo acoplado um motor eléctrico sem marca ou n.ºs visíveis, encontrando-se em razoável estado de conservação e funcionamento a que se atribui o valor presumível de **Esc. 400.000\$00** (quatrocentos mil escudos).

4) - Um tear eléctrico em forma rectangular, de cor verde, marca "SINGER" tipo F8 com o n.º 1629, com cerca de 3m de largura e 2m de altura, com capacidade para produzir 10 cores diferentes, tendo acoplado um motor eléctrico sem marca ou n.ºs visíveis, em razoável estado de conservação e funcionamento a que se atribui o valor presumível de **Esc. 250.000\$00** (duzentos e cinquenta mil escudos).

5) - Um tear eléctrico em forma rectangular, de cor verde, marca "LUSITANA DUBIER" sem n.ºs visíveis, com cerca de 2m de largura e 2m de altura com capacidade para produzir 4 cores diferentes, tendo acoplado um motor eléctrico sem marca ou n.ºs visíveis, encontrando-se em razoável estado de conservação e funcionamento a que se atribui o valor presumível de **Esc. 100.000\$00** (cem mil escudos).

6) - Um tear eléctrico em forma rectangular, de cor cinzenta, marca "STOLL-JBO" com o n.º 407105-120/5, com cerca de 2m de largura e 2m de altura, com capacidade para produzir 8 cores diferentes, tendo acoplado um motor eléctrico sem marca ou n.ºs visíveis, em razoável estado de conservação e funcionamento a que se atribui o valor presumível de **Esc. 100.000\$00** (cem mil escudos).

7) - Uma máquina de passar a ferro, de forma rectangular, de cor verde, marca "LUSITANA", modelo C.A. S. A. OTELO NEPI, com o n.º 530724-77124, com cerca de 2m de largura e 2.50 de altura, em razoável estado de conservação e funcionamento a que se atribui o valor presumível de **Esc. 300.000\$00** (trezentos mil escudos).

Acresce IVA à taxa de 17%.

O Chefe de Finanças,

a) Daniel Ferreira Dias

Joaquim Alberto Ferreira de Carvalho

† Missa do 10.º Aniversário

Sua esposa, filhos, nora e genro, mandam celebrar missa, por alma do saudoso extinto, dia 14, quinta-feira, às 19 horas, na Igreja Matriz de Espinho. Desde já agradecem a quem possa comparecer.

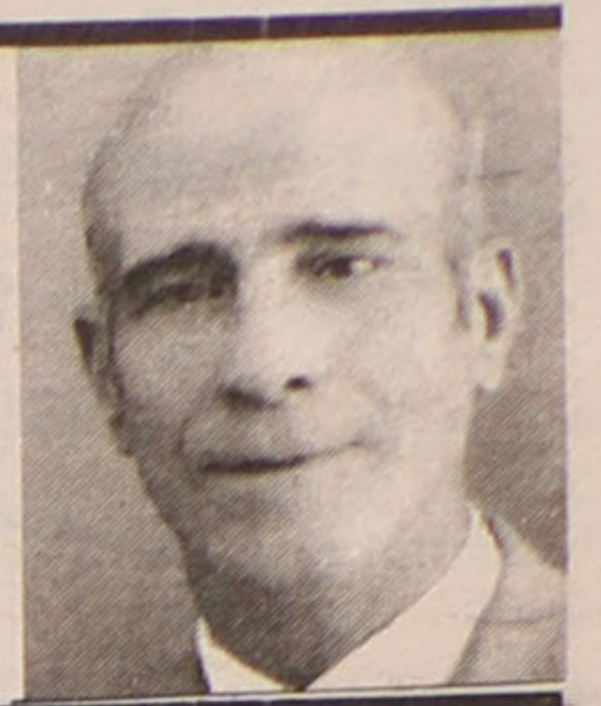

António Pereira Gomes

† Missa do 9.º Aniversário

Seu filho quando vem, por este meio, comunicar que será rezada missa por alma do saudoso extinto, no dia 19 de Junho, terça-feira, às 19 horas, na Igreja Matriz de Espinho. Desde já agradece às pessoas que possam assistir a este piedoso acto.



SALVÉ 14-06-2001

MIGUEL

Faz hoje 26 anos que os nossos caminhos se cruzaram pela primeira vez. As estradas da vida fizeram, porém, com que os nossos caminhos e separassem cedo demais.

Um dia, num outro cruzamento, os nossos caminhos vão encontrar-se outra vez. E, da tristeza da ausência nascerá, de novo, a alegria do primeiro abraço, do primeiro beijo.

No caminho onde estás agora, reza por nós, enquanto esse cruzamento não chegar.

Os teus pais

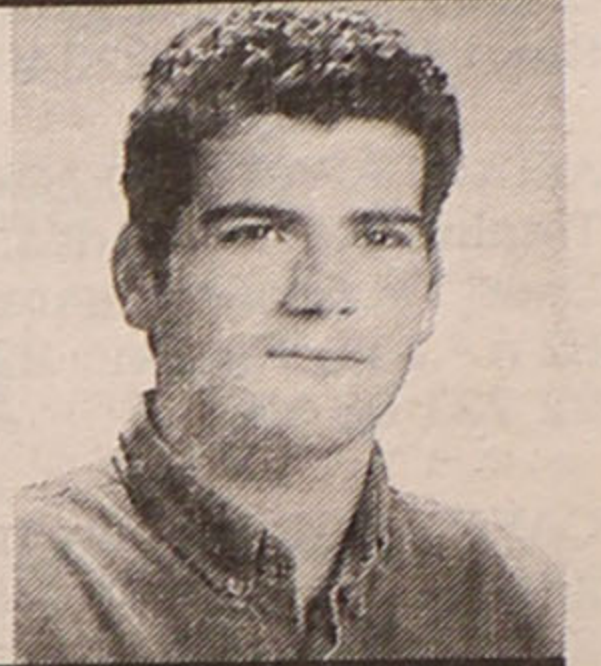

† **António da Rocha Oliveira**

Missa do 1.º aniversário do falecimento

Recordando com muita saudade o seu ente querido, seus pais e restante família vêm, por este meio, comunicar às pessoas de suas relações e amizade que na próxima quinta-feira, dia 21, pelas 18h30, será celebrada missa por sua alma, na Capela de N.ª Sr.ª do Mar, em Silvalde. Desde já agradecem a todos quantos participarem na Santa Eucaristia.

Silvalde, 14 de Junho de 2001

Alberto da Rocha Pinto Oliveira
 Maria de Lurdes Pereira Oliveira Brandão

FUN. N.º SR.ª D'AJUDA - SANCEBAS & LUÍS ALVES - Rua 20 - Telef. 227345129

† **Ana Maria Gomes de Ascensão**

(Mãe do Sr. Eng.º Arménio Gomes, já falecido)

Agradecimento e Missa do 7.º Dia

Sua nora e netos vêm, por este meio, agradecer muito sensibilizada e reconhecidamente, às pessoas que tomaram parte no funeral ou que de outro modo se associaram à sua dor. Comunicam que a missa do 7.º dia será celebrada segunda-feira, dia 18, pelas 19 horas, na Igreja Matriz de Espinho. Desde já agradecem a todos quantos participarem na Santa Eucaristia.

Espinho, 14 de Junho de 2001

Dra. Maria Fernanda Borges Gomes
 Eng.º Paulo Borges Gomes
 Antónia Maria Rodrigues Gomes

FUN. N.º SR.ª D'AJUDA - SANCEBAS & LUÍS ALVES - Rua 20 - Telef. 227345129

LABORATÓRIOS VÍDEO

- Montagens de filmes amadores V8 - VHS - SVHS
- Fazemos mudança de sistema de cassetes video de todo o mundo p/ o nosso sistema PAL e o inverso
- Recorde os seus filmes Super 8mm (bobines) passando-os para video VHS

Contactos: Tel. 22 734 53 44 24 horas
 Telem: 962 788 407 por dia

Os nossos classificados

ADVOGADOS

MARIA DO CÊU SANTOS - Rua 18 n.º 582-2.º Esq. - Sala 1. Telef: 22731 21 00 - 4500 Espinho.

ALUGUÊIS

ALVOR - T1 equipado, a 2 km da praia. Julho (1.ª quinzena, 125 cts.) e Agosto (150 cts. a quinzena). Tlm. 962537346.

ALUGAM-SE QUARTOS, c/ casa de banho privativa, c/ cozinha, pequeno almoço, tratamento de roupa, garagem e TV Cabo mais Sport TV. Telef: 227340002 ou 227348972.

ALUGO APARTAMENTOS T0, T1, T2 E T3. Totalmente equipados, com TV Cabo mais Sport TV, telefone, garagens, limpezas. Rua 62 n.º 156. Telefone: 22 731 08 51/2 - Fax: 22 731 08 53.

CAVE - Aluga-se para retém, especialmente garrafeira e despensa. 80 m2. Telef. 227341091 (hora das refeições).

ANDAR PARA FÉRIAS (Meses de Junho e Julho ou à quinzena), c/ garagem. Totalmente equipado. Rua 37 n.º 546 (lado da Fosforeira), Espinho. Inf.: 227346088 - 963156006.

QUARTO mobilado c/ direito a cozinha e casa mobilada para férias. Telef.: 227341488 - 934167983 - 227342690.

ARMAZÉM para Retém, em Paramos c/ 200 m2. Contactar tlm. 919317987.

EM PARAMOS, área comercial para Loja/Escritório ou Armazém. Av.ª Central Norte, 324 (junto ao Stand Nacional). Renda acessível. Tlm. 917553668.

LOJA c/ Cave - 161 m2 c/ garagem privativa. Rua 19 n.º 833/835, letra F, Espinho. Tlm. 938314348 - 256792962. Trata o próprio.

ARMAZÉM - ANTA, na Rua do Passo Velho, com 220 m2. Telef. 227344354. Tlm. 919252288.

T1+1 mobilado c/ 70 m2, lareira, chão em taco, em excelente zona residencial. Rua 26. Telef. 227313077. Tlm. 966561508.

VIVENDA em Silvalde, c/ 2 salas, 2 quartos + 1, casa de banho, cozinha, jardins, garagem, etc. Telef.: 227342327 - 227323018.

PEQUENA LOJA na Rua 15, em frente às camionetas Porto-Espinho. Esc. 80.000\$00. Tlms.: 963007574 e 918430405.

MÉDICOS

MEDICINA TRADICIONAL JAPONESA DE ESPINHO - Dr. AKIRA - Acupuntura - Moxibustão - Shiatsu: Emagrecimento; Reumatismo; Artrose; Stress; Má Circulação; Esgotamento; Problemas de Coluna - Dor em geral. Rua 23 n.º 344 Telefone / Fax 22 732 17 30.

MENSAGENS

Agradeço do fundo do coração Graça recebida de Santo Expedito, e todo o bem que me tem feito. - M.I.S.M.A.

PASSA-SE

RESTAURANTE - ESMOJÃES - Anta - Espinho, c/ lotação para 134 pessoas, s/ encargos, a trabalhar. Semana: refeições económicas; fim de semana: à lista. Apura ano 24.000 cts. + ou -, com X % de entrada, resto a combinar. Motivos profissionais. Tlm.: 964674357.

PRECISA-SE

EMPREGADA para Café/Restaurante. Telef. 227343601 ou 918174266.

JORGE CASTRO admite, Esteticista e Manicure. Telef. 227312600.

COZINHEIRO de 2.ª para café, com serviço de refeições económicas (folga ao domingo). Telef. 227344730.

EDUCADORA DE INFÂNCIA com formação académica. Substituição 5 meses e possível ingresso. Tlms.: 965774000 - 966711204.

EMPREGADA c/ experiência para confeitaria. Bom ordenado. Telef. 227322306.

SERVIÇOS

UNIVERSITÁRIO de Engenharia Informática e Telecomunicações dá assistência a Hardware e Software e faz programas. Contactar: 917012342.

ESTOFADOR - Restauro todo o tipo de sofás, cadeiras, etc. Orçamentos grátis. Telef: 22734 40 90. Rua do Passo Velho n.º 217 - Anta.

ESTÚDIOS - LABORATÓRIO - VITOR LANCHAS - Passagem de filmes de Super 8mm para cassetes vídeo. Passamos para o nosso sistema, cassetes de vídeo que lhe enviemos do Brasil, USA, França ou qualquer outra parte do mundo. Telefone: 22 734 53 44. Telemóvel 962788407.

PINTURAS E REMODELAÇÕES interior e exterior, incluindo serviço geral na construção civil com pessoal especializado. Orçamentos grátis. Bons preços. J. OLIVEIRA - telef. 227453048 - tlm. 914161216.

SENHORA toma conta de crianças durante o dia ou à noite e fins de semana e passa ferro em casa. Tlm. 918362847.

VENDAS

ESPINHO: T3 RENOVADO. Ótima localização e último andar. VENDA URGENTE! Só 16.000 c. NortAlgarve - Tel. 227310257 - Tm: 919420697.

ESPINHO: T4 perto do mar, com 130 m2 + 30 m2 de arrumos, 3 banhos, etc. Só 20.000 c. NortAlgarve - Tel. 227310256 - Tm: 919420697.

ESPINHO - LOJAS bem localizadas, com

áreas desde 65 m2 e excelentes preços! NortAlgarve - Tel. 227310257 - Tm: 919420697.

T2 JUNTO A ESPINHO: Como novo, bem localizado, fogão de sala, garagem e muito mais! Somente 15.500 c. NortAlgarve - Tel. 227310256 - Tm: 919420697.

EDIFÍCIO LEIRA DE RELVA - Venda-se T2+1, novo c/ 2 bons terraços. Contactar tlm. 966932418.

T2 + 1 - NOVO, centro de Espinho, bons acabamentos e bom preço. Tlm. 936404040 ou 938642026.

MORADIA na Granja, c/ 3 frentes, cave para 3 carros e arrumos. R/C - Cozinha c/ copa, sala comum, c/ fogão. 1.º ANDAR - 4 quartos, 1 c/ suite, WC e 5 roupeiros. Jardim. Tel. 227531494. Tlm. 919776322.

APARTAMENTO - PICOTO - 3 frentes, 3 quartos, sala comum, cozinha, 2 banhos, lavandaria, garagem individual. Preço: 16.500 cts. Contactar: 917789201 - 918153644.

TERRENO à entrada de Paramos. Tlm. 969061602.

DÚPLEX!! 18.900 c.!! 4 quartos! Novo! Garagem individual! Totalmente financiado! 227342275.

2 MÓDULOS CENTRAIS DE PRATELEIRAS em alumínio lacado a branco, c/ aproximadamente 1,5m cada + 1 canto de prateleiras c/ aprox. 2m, máquina de cortar fiambre, 1 balança de pesos em inox; 1 máq. registadora. Bom preço. Bom estado de conservação. Telefes: 22 734 14 36 e 22 734 56 31 (noite).

13.750 c.!! 3 quartos! Amplo! Arrumos! Condomínio baixo! Financiamento garantido! 227342275.

MORADIA geminada, T2, lareira, garagem, restaurada, 5 mit. Espinho. 256784275.

SUPERMORADIA!! 25.500 c.!! 4 quartos! Jardim! Bem localizada! Entrada de 1.000 c.!! 227342275.

EM GRIJÓ - Aldeia Nova, a 400 mts. da EN1, vende-se apartamentos T2+1 c/ 106 m2; T3 c/ 130 m2; T3+1 c/ 144 m2. Todos c/ lugar de garagem e arrumos. Contactar c/ o proprietário tlm. 917266049.

OCASIÃO!! 15.900 c.!! 3 quartos! Central! Último piso! Admito formas pagamento! 227342275.

APARTAMENTOS - CRÉDITO TOTAL - T1, novos desde 10.500 contos. - T2, novos e usados, desde 15.000 contos - T3, usados desde 14.500 contos. Tratamos de todo o processo. 227320728 - 965861764 - WWW.JOAO PASSOS.PT - Casas para todos os gostos e preços. Consulte-nos.

S. BERNARDOS c/ Pedigree no L.O.P., filha de campeões do mundo. Bons preços. 914153684 - 227312600.

T1 c/ garagem individual. Novo. Boas áreas. Ótimo preço. Em S. Paio de Oleiros. Tlm. 919453084.

T4 DÚPLEX de luxo, T3, T2 e Lojas, em Espinho. Tlm. 919690655.

VENDE-SE IMOBILIÁRIA - Bom preço. Sem passivo. contactar: Tlm. 919477561. E-mail: j.a.ribeiro@clix.pt.

CASINO ESPINHO

Património Gastronómico
Pedaços da Nossa Terra

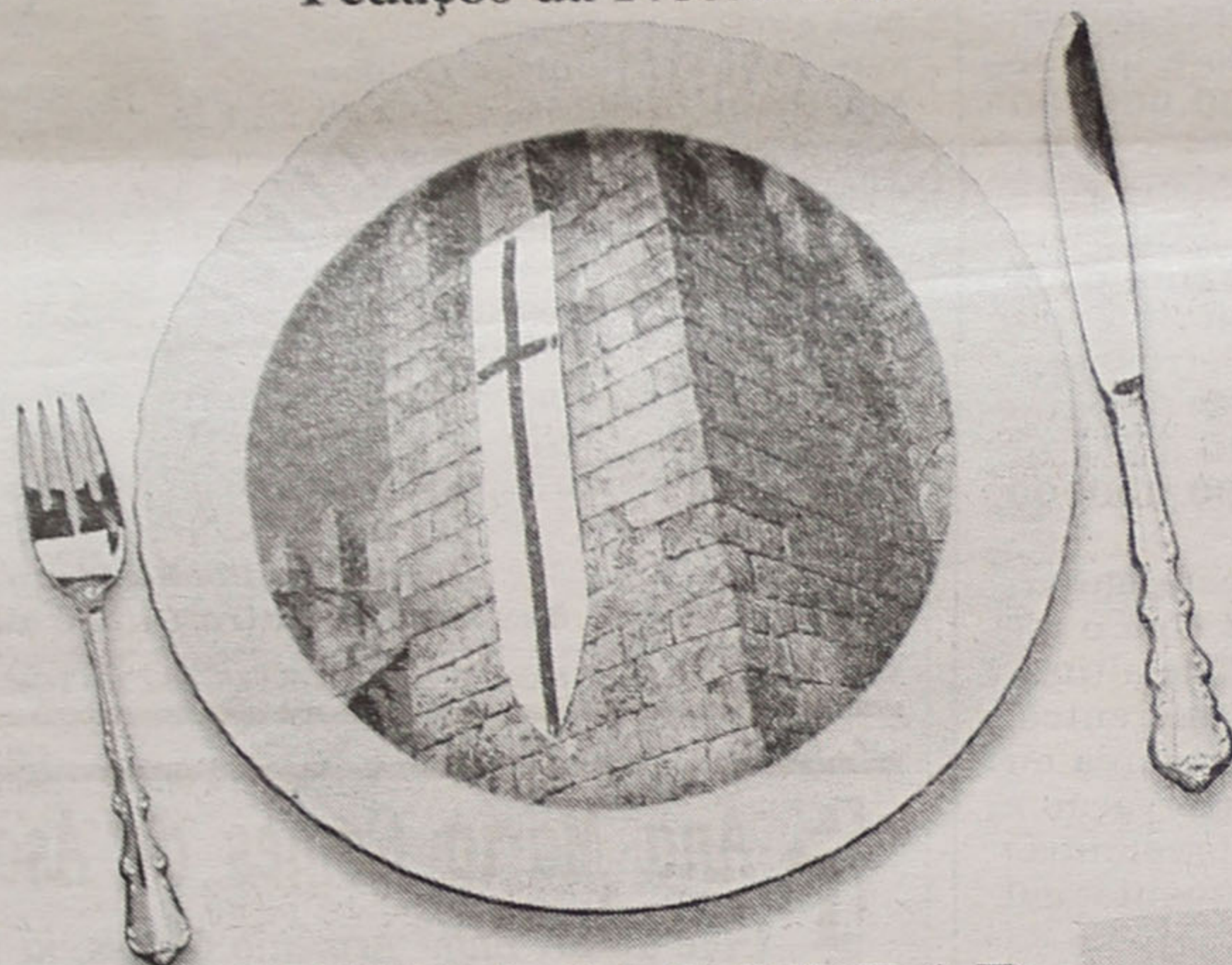

VENHA SABOREAR
O VERDE MINHO...

16
JUNHO

"Do Ritual das Iguarias ao Sabor das Romarias"

Queijo de Cabra e Ovelha
Enchidos
Presunto
Iscoas de Bacalhau
Polvo com Molho Verde
Caldo Verde
Broa, Azeitonas
Bacalhau à Minda
Cabrito à S. José
Charutos das Festas de Romaria
Formigos do Verde Minho



Informações e Reservas
Tel: 22 733 55 00

Os Melhores Momentos

Vende-se em Espinho

APARTAMENTOS

T2 • T2 DÚPLEX • T3 • T3 DÚPLEX

Excelente localização. Bons acabamentos
Prontos habitar

Tel.: 227 348 573 • Tlm.: 914 527 568

ALUGA-SE ÀS QUINZENAS

APARTAMENTO T1 - ROCHA/VAU

Como novo ± a 300 m da praia, c/ 2 varandas viradas para a praia do Vau, ar condicionado e devidamente apetrechado para 4 pessoas.

Contactar: 919765171

Colaboradores

Empresa Comercial pretende admitir elementos, com conhecimentos de informática, na óptica do utilizador, para:

- A. Escritório;
- B. Balcão;
- C. Técnicos Comerciais, internos e externos

Resposta a este jornal ao n.º 2587, com curriculum e lugar a que concorre.

FLASHES

Foto Vítor Lança

'Happy End' na Secundária Dr. Manuel Laranjeira - 'A Escola em Festa', ou uma forma divertida de encerrar o ano lectivo convivendo com arte e engenho. Criatividade e boa disposição, intercaladas por um alegre jantar, pois claro!



Quatro mil contos de prejuízo Carrinha roubada com 'recheio'

Em Espinho, uma carrinha pertencente a comerciantes de etnia cigana foi furtada, tendo os 'amigos do alheio'

amealhado o vestuário de ganga que se encontrava no interior do veículo.

O prejuízo está calculado em cerca de quatro

mil contos.

A PSP de Espinho logrou, entretanto, a localização de um automóvel furtado em França.

Por outro lado, a PSP de Espinho interceptou dois condutores com níveis excessivos de alcoolemia.

Captação de jovens em Espinho

Jenny e Patrícia Pereira dão curso de manequins

A jovem modelo espinhense Jenny Bastos e a produtora de moda Patrícia Pereira vão promover, a partir do corrente mês, uma captação de jovens talentos (manequins) para um curso de manequins.

As duas jovens ligadas à moda vão aproveitar o calor do Verão e a disponibilidade, em termos de tempo, das candidatas a manequins para seleccionar quinze raparigas e rapazes nas discotecas de Espinho para um curso de manequins que irão efectuar durante dois meses, a partir da primeira semana de Julho.

Patrícia Pereira é de Vila Nova de Gaia e é um dos nomes ligados à moda que tem promovido os mais diversos eventos, nomeada-

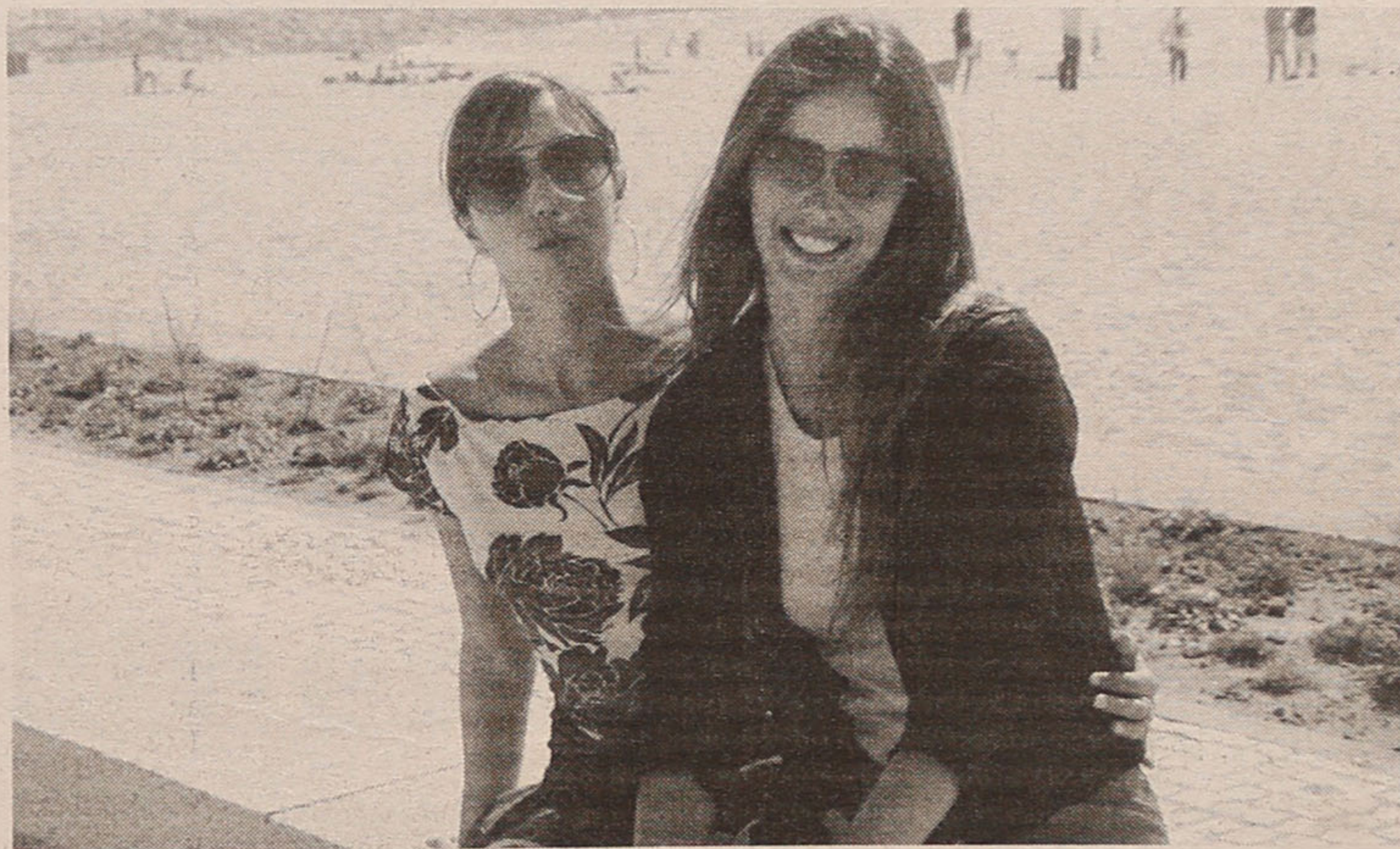

mente o "Miss Tourism of The Planet". Jenny Bastos é uma

das modelos de Fátima Lopes e esteve presente no concurso "Miss Mun-

do Portugal", organizado pela SIC.

Manuel Proença

Em Silvalde

"Boa água"

Depois da polémica resultante de um relatório divulgado pela Comissão Europeia em que se considerava que a água de algumas praias portuguesas havia diminuído de qualidade em 2000, sendo uma dessas praias Silvalde, a última análise da água efectuada no local veio contrariar estes dados.

Segundo o relatório apresentado pelo Laboratório Distrital de Saúde Pública da Administração Regional de Saúde Centro Sub-Região de Aveiro a água analisada na Praia de Silvalde apresenta "boa qualidade e não ultrapassa os valores máximos recomendáveis".

Aliás, um análise mais aprofundada dos resultados mostra que em alguns casos a água não só está abaixo dos valores máximos recomendáveis como se encontra muito a baixo dos valores máximos admissíveis, pelo que Abel Gonçalves, presidente da Junta de Freguesia de Silvalde, volta a garantir: "A praia está excelente e preparada para a nova época balnear".

Na Praça de Touros

Infantilândia

Infantilândia é uma iniciativa conjunta da empresa de animação e eventos Ases na Manga e da Câmara Municipal de Espinho que está a decorrer desde a passada terça-feira e até domingo na antiga tourada.

Este evento consiste na realização de uma feira de insufláveis e conta com animação circense, nomeadamente de palhaços, malabaristas e outras artistas que fazem as delícias da criançada.

Cantinho da Rambóia

Torneio Paulo Arruda

A Associação Cantinho da Rambóia Futebol Clube organiza, no próximo sábado, a primeira edição do Torneio Paulo Arruda, a decorrer na sede social do clube.

O primeiro jogo disputa-se entre o Novasemente e o Bairro da Ponte de Anta, pelas 9.30 horas, e o segundo entre o Cantinho e o Desportivo da Ponte de Anta, uma hora depois. Durante a tarde decorre a partida de apuramento para terceiro e quarto lugares, pelas 15 horas, e a grande final para apuramento do vencedor do torneio pelas 16 horas.

Na II Travessia Nigran - Baiona

CDE vitorioso

O Centro Desportivo de Espinho participou na II Travessia Nigran - Baiona, o segundo circuito galego de competição em caiaque de mar e averbou o primeiro lugar da geral, assim como em seniores femininos.

A dupla Bártolo Azevedo e Artur Pereira, inscrita na categoria de seniores K2, logrou alcançar o primeiro lugar da geral e na mesma categoria os também espinhenses Luís Cerveira e Lieven Verraest ficaram em quartos.

Maria João Azevedo e Natasha Azevedo conseguiram o primeiro lugar dos seniores femininos também em K2, e o veterano Joaquim Costa logrou o segundo lugar em K1.

No próximo fim-de-semana, o CDE participa nas segunda e terceira etapas do Circuito Nacional que decorrem no Seixal e em Samouco, Trancão, respectivamente.

Precisa-se

CHURRASQUEIRO

para trabalhar em restaurante
RAPAZ ou RAPARIGA c/ idade
entre 16 e 18 anos, para servir às mesas

Telef. 22 734 73 16

VENDE-SE- ESPINHO

- 1.º - T4 DÚPLEX c/ 236 m2 (junto à Igreja), na Rua 18 c/ terraço 30,9 m2 + garag, indiv.
- 2.º - T3 na melhor zona (virado a sul em frente ao jardim do Tribunal) na Rua 19/24 c/ arr. + garag.
- 3.º - Loja na Rua 19/24 frente ao Tribunal com 43,5 m2

Trata o próprio - Aceitam-se permutas

Tlms. 964247676 / 964177996

L & F propriedades, lda.

(AMI 1765)

M	Granja - Moradia T4, cv, r/c, 1.º, acab. luxo, jardim, p/ praia e transportes. SÓ VISTA	44.900 cts.	L
O	F eira - Cruz, T3 c/ gar., área = 159 m2, suite, lareira, varandas, a 1 m AE. COMO NOVO	21.850 cts.	O
R	T / EUROPARQUE - LOJAS desde	10.000 cts.	J
A	T ERRENOS: A ESPINHO, 733 m2	10.750 cts.	A
D	F IAES, 2600 m2 (p/ Mor.)	18.850 cts.	S
I	T emos ainda moradias, andares e lojas para alugar.		
A	N ão hesite, contacte-nos.		
N	T : 256784275 / Tm: 967165016		
D	S		



Pela Ribeira de Rio Maior

Poluição entra em Paramos

A Ribeira de Rio Maior está contaminada com grandes níveis de poluição e este é um facto que ninguém discute, mas também não é novidade que já entra no concelho de Espinho com a água colorida, cheia de espuma e mal cheirosa, pelo que o responsável pela Apardil questiona as promessas do Ministério do Ambiente.



Sandra Soares

Durante a apresentação do projecto para a despoluição da Lagoa de Paramos, que decorreu em Novembro do ano passado, o Ministro do Ambiente, José Sócrates afirmou que sobre a Lagoa "já tudo havia sido dito, restando salvá-la", uma declaração que Domingos Mon-

teiro, presidente da Apardil, (Associação Paramense de Defesa dos Interesses Locais), coloca agora em causa.

Para este paramense, "o que falta realmente é fazer", já que constata que a Ribeira de Rio Maior continua a entrar no concelho de Espinho completamente contaminada, o que não abona

em favor do projecto apresentado em que se garantia uma forte intervenção fiscalizadora junto dos poluidores industriais e urbanos do concelho de Santa Maria da Feira.

Domingos Monteiro sublinha não querer criticar ninguém, nem o trabalho que tem sido desenvolvido, apenas quer alertar para o

que está mal e "o que está mal é o que ainda não foi feito, pois nota-se uma discrepância entre o que se passa e aquilo que responsáveis autárquicos e do Ministério do Ambiente disseram".

Assim, continua a verificar-se que, na extrema entre Oleiros e Paramos, a Ribeira continua a passar comple-

tamente negra e cheia de detritos. Outra prova de que as águas daquela zona estão contaminadas, é que a água que nasce no meio do pinhal e corre até à estrada que liga Espinho a Santa Maria da Feira, junto ao pontão da IC1, acumula-se nos paralelos e nas bermas 'pintando-os' de cor de laranja e preto.

Para Domingos Monteiro não há dúvidas:

"Algo está a entrar no concelho nesta zona, à vista de todos quantos por lá passam, a partir de uma zona industrial e habitacional que não para de crescer, sem as infra-estruturas que a determinam, suportando Paramos/Espinho as consequências".