DEFESA DE ESPINHO

www.infocidades.pt

PORTUGAL CTT

PUBLICAÇÕES PERIÓDICAS
Anta (Espinho)
TAXA PAGA

Av.ª 8 n.º 456 - 1.º - Sala R
APARTADO 39 – 4501-853 ESPINHO Codex
Telef. / Fax: 22 734 15 25
Email: defesadeespinho@mail.telepac.pt

DIRECTOR: LÚCIO ALBERTO □ FUNDADOR: BENJAMIM COSTA DIAS □ SEMANÁRIO □ ANO 70 □ NÚMERO 3612 □ QUINTA-FEIRA, 21 JUNHO 2001 □ PREÇO: Incluindo IVA 120$00 € 0,6

Polémica na Associação de Surdos

Vice-presidente demitiu-se ou foi destituído?

página 12

Cerimónias e actividades para todos os gostos

páginas 2, 3, 4 e 5

Espinho homenageia filhos da cidade

Vila já tem movimento cívico

Associação Social e Desenvolvimento de Anta

página 16

Brigada Fiscal atenta à feira

Apreendido vestuário de marcas falsas

página 27

Antero Gaspar no Espinho

Seis mil contos para arranjos no pavilhão

página 21

Brasileiros em agenda

Julien Villas (sub-21 francês) reforça 'tigres'

página 27

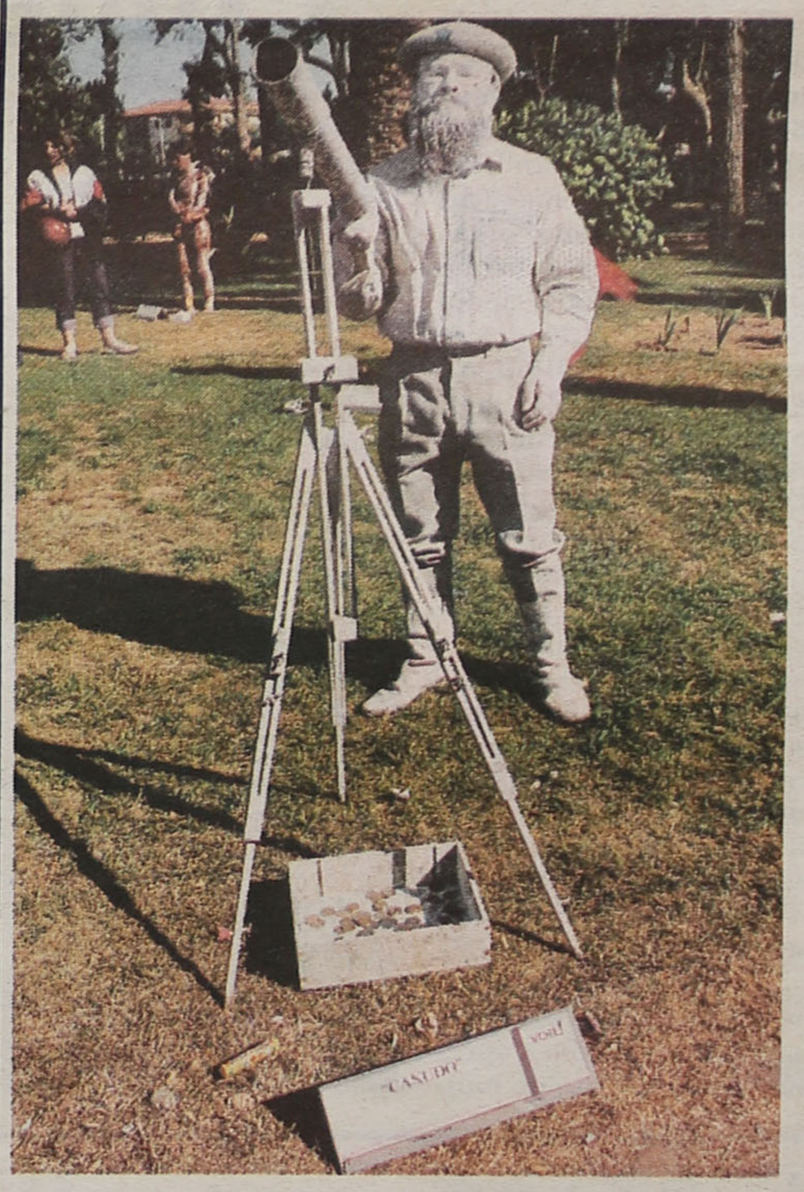

Arte da imobilidade

Homens transformados em estátuas

páginas 14 e 15

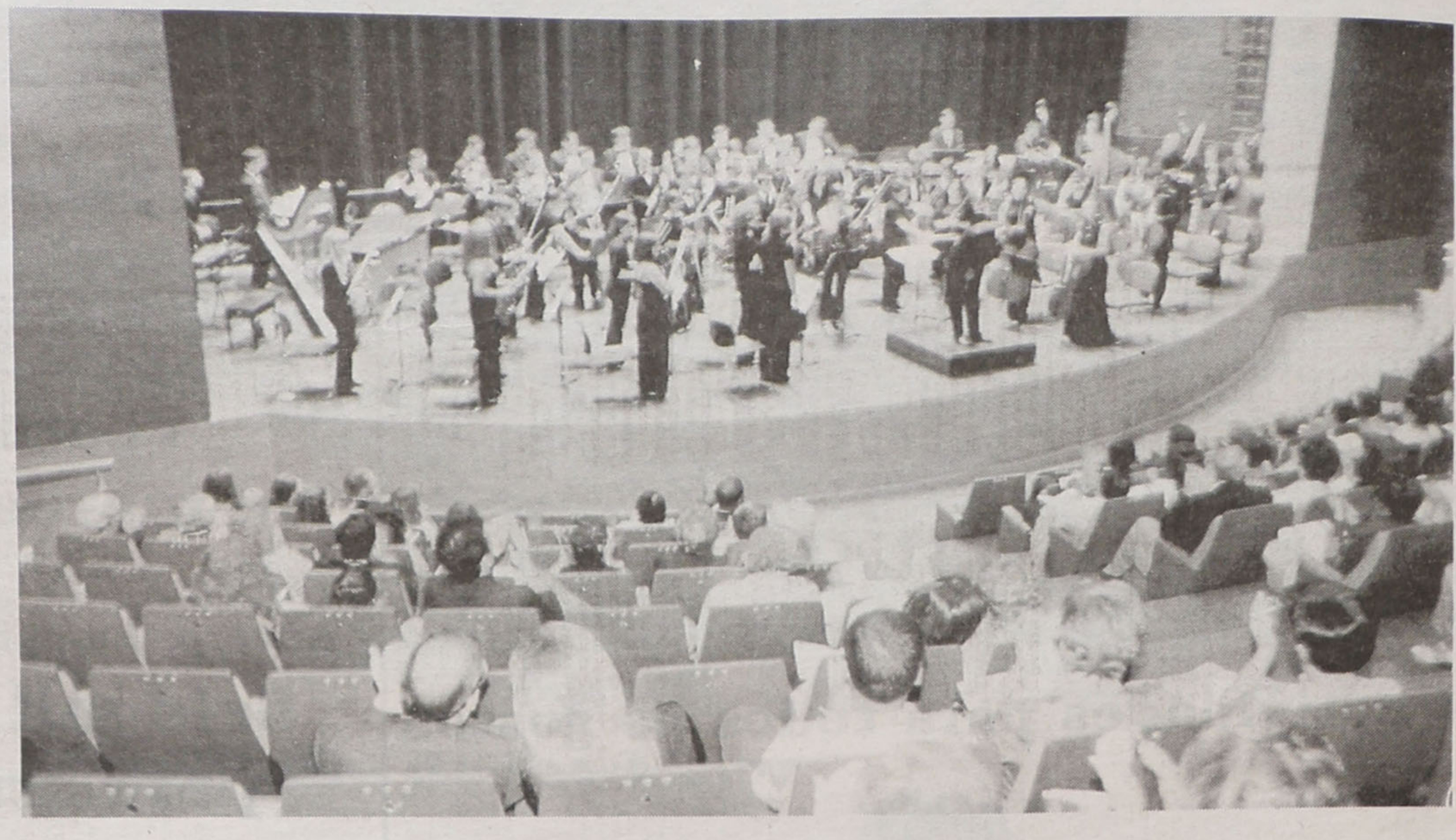

O dia da cidade de Espinho teve actividades e iniciativas para todos os gostos destacando-se as ligadas ao desporto e à música, nomeadamente: a quarta prova da Taça de Portugal de pára-quedismo, dois concertos no Multimeios e um na Igreja Paroquial de Anta. Mas os momentos mais marcantes viveram-se na sessão solene, onde alguns ilustres espinhenses foram agraciados.

28.º aniversário da elevação de Espinho a cidade

Comemorações dentro e fora de portas

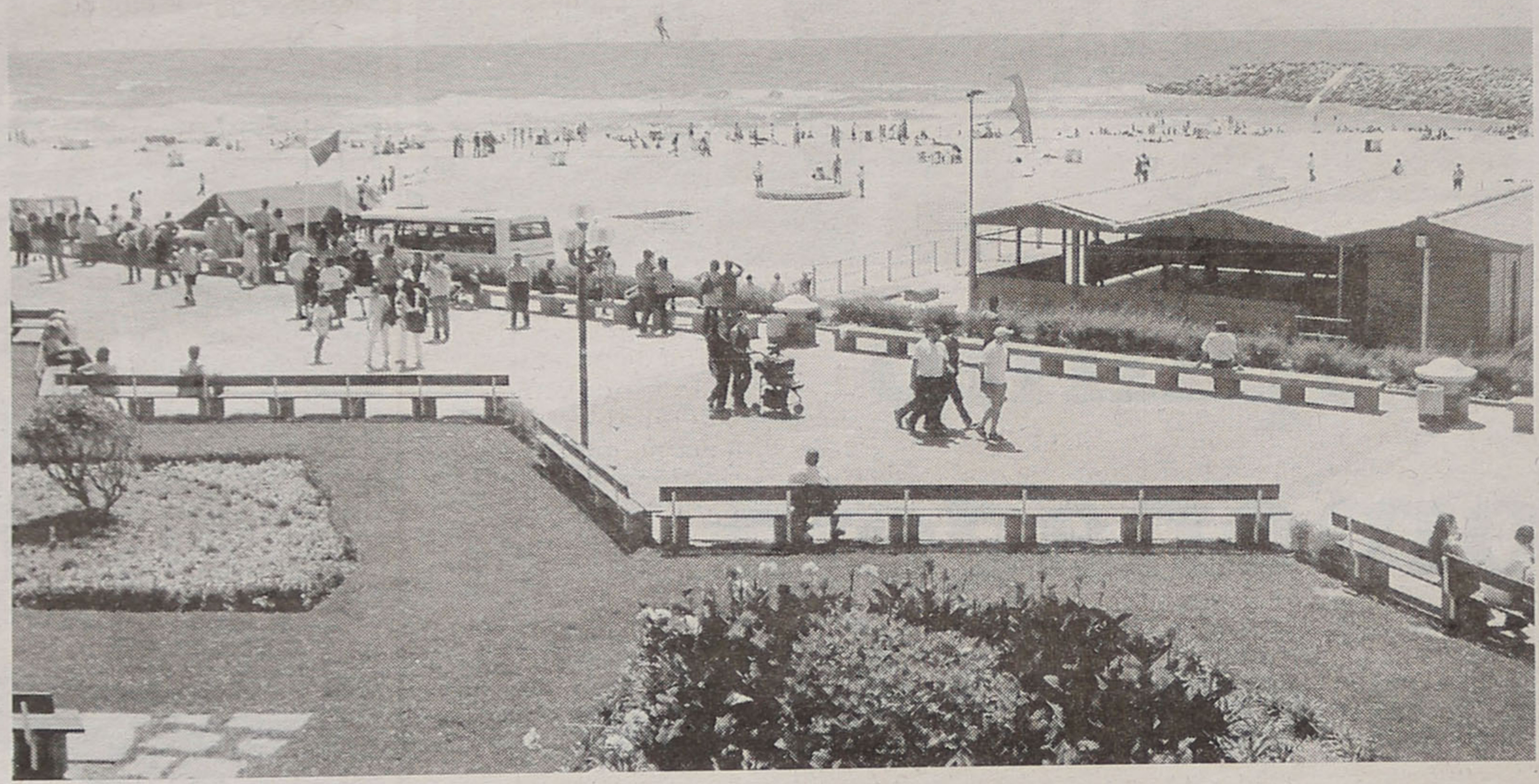

Sandra Soares (textos)
Vitor Lancha (fotos)

O dia da cidade de Espinho calhou a um sábado, mas os espinhenses souberam, de alguma forma aderir às iniciativas, embora algumas vozes críticas considerem que faltou um grande evento popular que unisse todas as camadas da população.

De qualquer forma, as comemorações tiveram alguns momentos altos que começaram logo às primeiras horas do dia com o concerto do projecto portuense Três Tristes Tigres, na Sala Tempus, do Centro Multimeios que agradou aos presentes, embora o pouco púbico (a sala estava a um terço) não tivesse sido o suficiente para puxar por Ana Deus, vocalista do grupo, que não subia a um palco há dois anos.

Todavia, quem estava pode apreciar o visionamento, em ecrã gigante, de um vídeo da autoria de Ana Deus e houve quem reconhecesse a qualidade do som dos músicos portuenses no seu período áureo.

O dia da cidade começou cedo com o concurso de pesca desportiva de mar, da responsabilidade do Grupo de Cicloturismo, mas também com a Taça de Portugal de Pára-quedismo, organizada pelo Pára Clube de Espinho, com o apoio da Câmara Municipal que este ano se realizou na Praia da Baía, no sábado e domingo, proporcionando momentos de rara beleza com os coloridos pára-quedas a caírem bem no meio a praia.

Pelas 10 horas, o início dos actos oficiais ficou marcado pelo hastear das bandeiras, pelo presidente da Câmara Municipal de Espinho, José Mota e o presidente da Assembleia Municipal, Carlos Gaio, seguindo-se a parada das corporações de bombeiros da cidade.

O Centro Multimeios voltou a ser palco das comemorações, com a apresentação do livro do fotógrafo espinhense, Jorge Santos que agradou a todos os presentes, nomeadamente pelo toque pessoal colocado numa obra intitulada "Personagens".

A hora do almoço ficou preenchida com um convívio em que a solidariedade para com o futebolista espinhense, Fernando Couto, um dos homenageados do dia, que atravessa momentos difíceis na sua carreira, foi a palavra de ordem, marcando presença diversas figuras que tiveram relevo na sua carreira que começou nos iniciados do Sporting Clube de Espinho, passou pelo Porto e passa por Itália.

Na sessão solene, que decorreu no Cine Teatro S. Pedro, viveram-se grandes momentos com personalidades bem conhecidas dos espinhenses a terem a oportunidade de receber o carinho de uma terra que é a sua.

A Orquestra Clássica da Escola Profissional de Música de Espinho voltou a brilhar no concerto que decorreu no Multimeios e onde os alunos que frequentam esta instituição de ensino puderam mostrar as suas qualidades, provando mais uma vez a categoria da escola.

As comemorações encerraram com chave de ouro, na Igreja Paroquial de Anta, onde o Coro da Sé Catedral do Porto e o Agrupamento Instrumental 'Sollemnium Concentus' (metais e tímpanos), assim como Rosa Amorim, ao órgão, comandados por Eugénio Amorim, fizeram arrepiar os presentes com interpretações brilhantes.

O programa constituído na sua maioria por peças em latim e alemão de cariz religioso, mas de grande beleza, ganhou expressividade através das vozes e dos instrumentos fazendo estremecer as paredes de um templo que estava cheio, pois os antenses e não só, fizeram questão de responder ao apelo do pároco Manuel Moura com a sua presença.

JOSÉ AUGUSTO G. OLIVEIRA
Serviço de Transporte de Mercadorias e Mudanças
ESPINHO
Tlf. 227 321 956 – Tlm. 934 250 209

Vende-se em Espinho
APARTAMENTOS
T2 • T2 DÚPLEX • T3 • T3 DÚPLEX
Excelente localização. Bons acabamentos
Prontos habitar
Tel.: 227 348 573 • Tlm.: 914 527 568

Aluga-se para Escritório
SALÃO
c/ 75 m2. Preço 40 cts.
Av.ª da Bessada, n.º 1175 - 1.º
Nogueira da Regedoura • Tel. 22 764 37 69

O Dia da Cidade de Espinho ficou marcado pela realização de diversas actividades, mas o ponto alto foi a sessão solene onde diversas personalidades do concelho foram homenageadas. Os nomes mais sonantes do desporto foram recebidos com entusiásticos aplausos, mas as homenagens mais sentidas foram para Lusitano Gil, Maria José de Carvalho Vaz e mestre Lopes, que receberam uma emocionada prova de carinho dos espinhenses presentes.

Homenagens sentidas na sessão solene

Emoção e entusiasmo

A sessão solene do dia 16 de junho de 2001 foi aberta com o discurso do presidente da Câmara Municipal de Espinho, José Mota para quem Espinho vive "um claro surto de desenvolvimentos social, económico e cultural, traduzido num crescendo das actividades empresariais e na implantação das mais diversas estruturas, susceptíveis de proporcionar mais bem estar e melhor aproveitamento dos tempos livres".

Em dia de aniversário e de celebração, "devemos pois viver este progresso em espírito de união, fraterno e solidário. No fundo todos contribuímos à nossa maneira para que tenhamos atingido uma meta invejada (no bom sentido) por tantos municípios portugueses", acrescenta.

O autarca prossegue sublinhando que "quando falamos de progresso, falamos de futuro. Espinho, a cidade e o concelho, são respeitados a nível nacional. As nossas propostas são ouvidas. As nossas reivindicações são escutadas . temos uma importante palavra a dizer a nível nacional. O país acredita em Espinho. O país sabe que Espinho vale a pena".

Assim, "conservamos o que de melhor o passado nos legou, fomos erguendo a pulso o presente e aí está o futuro, cheio de desafios, a solicitar a nossa imaginação e a nossa capacidade empreendedora para ainda mais altos voos".

Em dia de homenagens, José Mota não esquece "aqueles que constituíram e constituem um exemplo de cidadania, que se afirmaram e afirmam como símbolo dos valores e das virtudes que cultivamos e que queremos transmitir aos nossos filhos".

Revelação e Atleta do Ano

Um dos momentos mais esperados do Dia da Cidade é a divulgação do nome daqueles que foram considerados o atleta e a revelação do ano, por um júri que, em 2001 foi composto pelo vereador do desporto Fernando Rocha, pelo representante da Comunicação Social, Ângelo Pedrosa, da Rádio Globo Azul e por três espinhenses, há muito ligados ao desporto: Carlos Prata, Jaime Alves e Manuel Leão Saraiva.

Hugo Ribeiro, voleibolista que cresceu nas camadas jovens do Sporting Clube de Espinho e que integra a equipa sénior que se sagrou vencedora da "Top Teams Cup", estando a efectuar um percurso de excelência no nacional de voleibol de Praia, foi considerado o melhor atleta do ano.

Este jovem espinhense, apesar de se encontrar a disputar a segunda etapa do Campeonato Nacional na Póvoa de Varzim, deslocou-se propositadamente a Espinho para receber o galardão das mãos do presidente da Assembleia Municipal de Espinho, regressando à Póvoa para disputar a final , no domingo.

André Pinto, jovem hoquista que apesar de júnior já alinha na equipa sénior de hóquei em patins da Associação Académica de Espinho que sob o comando do seu pai se tem vindo a afirmar como uma forte promessa, tendo-se sagrado campeão europeu de juniores ao serviço da Selecção Portuguesa, para a qual já voltou a ser convocado, é a revelação para 2001.

O desporto é sempre parte integrante das comemorações do dia da cidade e antes dos agraciados subirem ao palco, ainda houve tempo para homenagear todos os campeões nacionais de Espinho e como sempre foram muitos os jovens campeões e em modalidades tão diversas como a canoagem, o golfe, o hóquei de sala, o TaeKwonDo, o ténis, os trampolins e o inevitável voleibol.

Cidadãos de Espinho

Foram 12 os agraciados com medalhas comemorativas no dia da cidade do ano de 2001, "nomes bem conhecidos da cultura e do desporto e que ou nasceram em Espinho ou fizeram desta cidade a sua terra de adopção – o que afinal acaba por ser coincidente em termos de princípios", como José Mota explicou.

A Medalha de Honra da cidade e o título de Cidadão de Espinho foram entregues a quatro figuras, três ligadas ao desporto e uma à cultura e à história de Espinho.

Vítor Hugo confessou sentir-se "emocionado e agradecido ao mesmo tempo, porque acho que é uma homenagem que não acontece todos os dias, é um acontecimento daquilo que nós fizemos ao fim destes anos todos, ao serviço do desporto".

O seleccionador nacional de hóquei em patins

➠

Edifício T2 ..... 16.900 C T2+1..... 17.900 C
Loureiros II T3..... 19.500 C
COZ. EQUIP. COM COMBINADO / M. LAVAR LOUÇA / FORNO E PLACA
ESQUENT. INTELIGENTE / FOGÃO DE SALA / PRÉ-INST. AQUEC. CENTRAL
TODOS C/ SUITE / VÍDEO PORTEIRO / INST. TELEF. E TV EM TODAS AS DIVISÕES
EDIFÍCIO COM ELEVADOR / GARAGENS FECHADAS / BOAS ÁREAS
ESCRITURA = VALOR DA VENDA
(A 5 MINUTOS DE ESPINHO)
CONTACTO - 939201870 - 71

FILIPE M. BRANDÃO
MÉDICO – REUMATOLOGIA
CLÍNICA MÉDICA N.ª S.ª DA AJUDA - ESPINHO
Rua 16, n.º 789 - 4500 Espinho • Telef. 227342695

T2 / T3
Últimos para venda
Na primeira linha do mar, junto ao Hotel Solverde. Ampla zona circundante ajardinada.
227314116 / 966344583 / 966116732
CGR
AMI 1817

refere que "ainda hoje fui acusado de fazer os treinos da Selecção em Espinho, mas quem passa por esta terra sente orgulho de ser um cidadão espinhense, por tudo aquilo que esta cidade oferece. Por necessidades profissionais tive de sair de Espinho, para me valorizar tive de fazer a minha carreira fora de Espinho, mas nunca deixei de ser espinhense e de habitar em Espinho".

Fernando Couto, a atravessar uma fase difícil na sua carreira de sucesso no mundo do futebol refere que as suas visitas a Espinho são frequentes pois é onde se sente como "estando em casa" e apesar do "momento complicado, é bom receber esta homenagem, dá-nos força interior. Espero que as coisas se resolvam o mais rapidamente possível para que possa voltar a jogar".

Fernando Couto sentiu o carinho dos espinhenses, nomeadamente de dois dos seus maiores campeões. Maia e Brenha fizeram questão de lhe entregar as suas camisolas do Espinho, assim como um cachecol do clube e uma bola de voleibol.

Em retribuição, o futebolista entregou ao presidente da Câmara Municipal de Espinho a sua camisola da Lazio de Roma.

António Leitão é outro grande atleta espinhense que embora tenha a honra de ter sido homenageado em várias terras deste país e estrangeiro, considera que "ser homenageado na minha terra natal é sempre extremamente agradável, daí que estou realmente comovido e é bom quando ainda em vida temos homenagens destas".

Para este medalhado olímpico, "Espinho é uma zona de atletas fora de série em diversas modalidades o que quer dizer que se calhar a aragem do mar dá grandes campeões".

Francisco Azevedo, autor de uma vasta obra literária dedicada a Espinho, jornalista em meios locais, instalou, catalogou e organizou a biblioteca municipal, organizou a primeira feira do livro, notabilizou-se pelas medidas de protecção ao Castro Ovil e é, em 2001, o homem da cultura agraciado com o título de cidadão de Espinho e a Medalha de Honra.

Altruísmo e mérito

A Medalha de Altruísmo em ouro foi atribuída a Alberto Lopes, mais conhecido por Mestre Lopes, o director da Cerciespinho que tem desenvolvido uma vasta actividade social que, segundo o próprio, "valeu e vale sempre a pena, porque temos de fazer alguma coisa enquanto andamos neste mundo. O importante é ser útil" e, embora garanta que "nunca fiz nada para que me agradecessem, é sempre agradável ser reconhecido".

Com uma vida dedicada à causa nobre da defesa dos direitos dos deficientes, outra das grandes preocupações de Mestre Lopes "é a terceira idade, a questão do apoio domiciliário e a tentativa ajudar a resolver as carências e a solidão das pessoas".

Maria José de Carvalho Vaz, primeira directora do colégio de Nossa Senhora da Conceição, apesar de ser agraciada postumamente recebeu uma das homenagens mais bonitas da tarde. A sua irmão recebeu Medalha de Mérito em ouro em seu nome e ao som do hino do colégio, entoado por antigas alunas que fizeram questão de marcar presença.

Maria Alcina Pinho é uma das primeiras aulas do Colégio da Nossa Senhora da Conceição, uma instituição "onde gostamos imenso de andar", afirma, lembrando "a senhora dona Maria José que era para nós uma conselheira, uma professora, uma mãe, uma pessoa muita carinhosa que temos dentro do coração".

Este ex-aluna acrescenta: "Gostamos muito de assistir a esta homenagem que foi uma coisa muito bonita e o hino do colégio foi uma forma de lhe prestar a ela, ao marido e ao irmão que foram todos professores, uma singela homenagem".

A Medalha de Mérito em prata foi para dois emigrantes que construíram a sua vida fora de Portugal, mas nunca esqueceram Espinho. Isso mesmo se denota nas palavras de Américo Guerra para quem "receber esta honra é motivo de muito orgulho, porque afinal é uma vida que se passa no estrangeiro, mas continuo a amar e gostar desta terra e sempre que posso venho a Espinho e sempre que os espinhenses vão ao Brasil, seja quem for, os recebo de braços abertos".

Para Olga Duarte, ao fim dos 29 anos na Alemanha, "tudo vale a pena quando a alma não é pequena e vale mais tarde do que nunca", por isso garante:

"Gostei muito desta singela homenagem e estou muito grata em especial aos espinhenses que me souberam acarinhar. Sou muito orgulhosa, muito dorida e muito fanática da Rainha da Costa Verde".

Valor Desportivo com 90 anos

Lusitano Gil recebeu a Medalha de Valor Desportivo em ouro e uma das maiores ovações da tarde do alto dos seus 90 anos, desprezando a cadeira em que alguém "inadvertidamente" o quis o sentar.

Este atleta, que ainda hoje não dispensa a sua ginástica matinal, não sabe se "a homenagem prestada foi merecida ou imerecida, só sei que fiquei contente porque se lembraram de uma pessoa que embora quase nada fizesse por Espinho queria a sua terra como gente grande e é por isso que devo informar que estou imensamente consternado por esta homenagem que me fizeram e Deus queira que daqui por uns anos ainda possa dizer a mesma coisa".

Valter Brandão também foi agraciado com a Medalha de Valor Desportivo em ouro, que lembra as cinco vitórias na Taça dos Campeões Europeus de voleibol e o título de campeão nacional de futebol pelo Sporting Clube de Portugal, galardão recebido em seu nome pelo irmão, outro desportista de eleição, Valdemar Brandão.

Rosa Mota foi a terceira agraciada com a Medalha de Valor Desportivo em ouro, não só pelas suas indiscutíveis proezas desportivas, mas também pela disponibilidade e simpatia com que sempre recebeu os convites de espinho para participar nas actividades aqui realizadas colaborando para o desenvolvimento e divulgação do desporto, em especial junto dos jovens.

A Medalha de Valor Desportivo em prata foi para Vítor Sá, um boxista paramense que acumula títulos nacionais, conquistado ao serviço do Futebol Clube do Porto, tendo representado a Selecção portuguesa em diversos torneios internacionais.

Depois das homenagens aos diversos campeões e das distinções entregues a todos os galardoados, os espinhenses fizeram questão de provar que continuam a sentir a sua terra, entoando com força, entusiasmo e em uníssono a Portuguesa.

ESTA EQUIPA TRABALHA PARA SI!!

ESPINHO
T1 novo, 2 var., garagem 16.500 cts.
T2 100 m2, 4 var., excelente 17.000 cts.
T3 Rua 20, como novo 26.500 cts.
Moradia 3 frentes, terreno 52.000 cts.

NOGUEIRA/GRIJÓ
T1 novo, coz. equipada, gar. 11.500 cts.
T2, 3 terraços, gar., cond. fech. 14.300 cts.
T3 novo, lareira, 3 banhos 17.000 cts.
Moradia nova, T4, terreno 30.000 cts.

ESMORIZ/OLEIROS
T1 novo, gar., arrumos 13.600 cts.
T2 c/ terraço, novo 14.500 cts.
T3 terraço, garagem 18.000 cts.
Moradia nova, 4 frts., jardim 37.000 cts.

S. FÉLIX DA MARINHA
T1 condomínio fechado, gar. 11.000 cts.
T2 sala 50 m2, novo, garagem 15.000 cts.
T3 Dúplex garagem 25.000 cts.
Moradia casa c/terreno 500m2 29.000 cts.

SE QUER VENDER O SEU APARTAMENTO - CONTACTE-NOS:
TEL.: 227331320 / 963787881 / 916165924 / 939415359
JMO PALACE R. 20 (Frt. ao Cemitério) TEMOS VÁRIOS APARTAMENTOS PARA ALUGAR!!

VENDE-SE
T2 + 1 – Preço de ocasião
Em Espinho, como novo, cozinha em granito totalmente equipada, divisões com boas áreas, suite, óptimas vistas, arrumos fechados no sótão e lugar de garagem
Trata o próprio • Tel. 22 734 75 88 • Tlm: 91 477 31 61

MORADIA T3
NOGUEIRA DA REGEDOURA
Como nova, aquecimento central, jardim, terreno para piscina, garagem fechada, aproveitamento do sótão, excelentes áreas e óptimo preço.
96 634 44 04

Tele-Rocha
Instalações de Gás com Contador
Móveis • Electrodomésticos
Cozinhas por medida
Vendas: Av. 24 - 771 • Tel. 227341612
Gás: R. 31 n.º 469 • Tel. 227340325 • Fax: 227330739

Vende-se em Grijó
MORADIAS
Bem localizadas. Bons acabamentos.
Prontas habitar. Marque a sua visita.
Tel.: 227 348 573 • Tlm.: 914 527 568

Retratos do espinhense Jorge Santos

'Personagens'

"Este que está na fotografia sou eu" (Manoel de Oliveira). "Todos os dias nove meses depois nasce uma criança" (Raul Solnado). Esta são algumas das marcas que as 'Personagens' retratadas pelo fotógrafo espinhense Jorge Santos deixaram manuscritos nas páginas do seu livro recentemente publicado e apresentado em Espinho no Dia da Cidade, na galeria do Centro Multimeios.

Jorge Santos é um fotógrafo nascido em Espinho e que desde sempre aqui trabalhou, pelo que, contando com o apoio da Câmara municipal de espinho, deu um dos primeiros passos numa nova carreira, na manhã do Dia da Cidade numa pequena cerimónia onde marcarão presença alguns dos retratados e outras figuras do concelho que puderam apreciar e adquirir a primeira obra do artista.

Todavia, o fotógrafo sublinha que a publicação deste livro "não é a realização de um sonho, mas de um projecto, embora todos os projectos tenham um pouco de sonho".

E explica: "Optei por abdicar um pouco da parte comercial da minha vida profissional e dedicar-me a projectos que se vão realizando ao longo de cada ano e que normalmente implicarão a publicação de um livro. Este é o primeiro desses projectos, mas já temos mais coisas para fazer que vão variar segundo ideias e temas que forem surgindo".

Jorge Santos lembra como surgiu a ideia subjacente a este trabalho que junta o retrato ao objecto pessoal e a uma definição da pessoa pelas suas próprias palavras: "Não me agradava colocar o nome nu e cru das pessoas e resolvi, eu próprio pedir-lhes para me manuscreverem um texto sobre eles próprios, uma coisa pessoal. Além disso, quis personalizar o livro ao máximo e a melhor forma de o fazer é apresentar algo da própria pessoa".

O artista explica que "este é um trabalho mais complicado em termos de produção, porque são pessoas muito ocupadas e que estão fartas de serem fotografadas, pelo que não é fácil consegui-lo, mas o acto de fotografar é muito rápido, a fotografia dos Madredeus foi feita cinco minutos antes de entrarem em palco, nos bastidores. Não são fotografias de pose mas momentos em que estamos a conversar".

O autor de 'Personagens' considera que "a ideia inicial está concretizada, mas é lógico que se começasse agora talvez o fizesse de outra forma. Todavia, o fundamental de um trabalho é termina-lo e pô-lo cá fora, depois arranca-se para outro, porque se estamos sempre à procura da perfeição nunca fazemos nada".

"Espinho também ganha"

José Mota, presidente da Câmara Municipal de Espinho, foi uma das presenças no lançamento de 'Personagens' onde lembrou que "temos excelentes artistas em Espinho e procuramos dar-lhes o apoio possível, mas que lhes permita desenvolver e mostrar as suas obras, porque não são só eles que ganham prestígio com isso, Espinho também ganha. Portanto, temos obrigação de fazer estas coisas e fazê-lo com pessoas que fazem obras desta natureza é motivo para nos sentirmos muito orgulhosos".

Para o autarca "fazer um livro desta qualidade e vendê-lo não é fácil e quando uma pessoas erivereda por uma situação destas está a pensar acima de tudo fazer coisas de que gosta e transmiti-las aos outros cidadãos".

"Jorge Santos é um grande artista de Espinho e do país, não é apenas um fotógrafo, é uma personagem, talvez das mais importantes que este livro tem, mesmo sem ter lá a fotografia dele", conclui.

Segundo António Canastro, vereador da Cultura, "este acontecimento é mais um dos que se têm vindo a realizar em Espinho ligados às artes plásticas de uma maneira geral e o Centro Multimeios em sido a sala onde estes acontecimentos acontecem".

O vereador teve a oportunidade de apreciar o livro e considera-o "interessantíssimo, quer pelo que se escreve, quer pelas pessoas fotografadas e também pelas frases que no fundo nos dão alguma orientação para a vida, ou nos fazem pensar. O Jorge está de parabéns, Espinho está de parabéns".

Também, Luís Montenegro, vereador e candidato à presidência da Câmara Municipal de Espinho pelo PSD, se mostrou agradado com o que viu: "Está muito bem conseguido, gostei das fotografias e sobretudo das frases e da ideia geral do livro. Está realmente um obra-prima".

Quanto ao seu lançamento no Dia da Cidade, "o apoio justifica-se num dia particularmente especial para a terra, já que o autor e artista é natural da cidade de Espinho e trabalhou aqui todos os anos da sua vida".

"Ponto de chegada e de partida"

O arquitecto espinhense Nuno Lacerda é uma das personagens do livro e um dos poucos presentes que já teve a oportunidade de apreciar a exposição baseada neste livro e que estará patente no Multimeios a partir do dia 29 de Junho e até ao próximo 22 de Julho.

Para o arquitecto "a exposição é muito bonita, um trabalho que de algum modo faz uma síntese daquilo que o Jorge Santos tem vindo a fazer e o trabalho de fotografia de Jorge Santos é um trabalho complexo porque tem um trabalho de estúdio sério e muito competente baseado na grande experiência que ele tem, já que praticamente nasceu na fotografia".

Nuno Lacerda explica que a exposição junta a fotografia aos objectos pessoais, criando uma relação que não tem só a ver com o quadro na parede, que ultrapassa a própria fotografia e cria um ambiente à sua volta".

Este trabalho tem muito trabalho e este espinhense encarou com algum receio a possibilidade de se passar a exposição para livro porque "a exposição tem ambiente, tem alma e fotografar a alma é sempre mais difícil. Mas o que constato é que é um livro que apetece guardar e que consegue transportar o lado que está para além da fotografia, esse bocadinho de alma, de toque pessoal que as personagens colocaram, de algum modo, nas fotografias".

Assim, Nuno Lacerda conclui que "este é um ponto de chegada muito importante para aquilo que o Jorge tem vindo a fazer em termos de fotografia, mas também de partida para novos objectivos".

CGR
AMI 1817
Consultadoria, Gestão e Mediação Imobiliária
227340017 / 964241942
966344404 / 966116732

NOVOS

T1 - S. F. MARINHA
GARAGEM FECHADA, RECUPERADOR DE CALOR

T1 - GRIJÓ
LAREIRA, GARAGEM, ARRUMOS, 70 M2. 11.200 C.

T2 - NOGUEIRA
LAREIRA, TERRAÇO, GARAGEM FECHADA, 14.250 CTS

T2 - S FÉLIX DA MARINHA
VIDROS DUPLOS, LUGAR DE GARAGEM.

T2 - ESPINHO
ÓPTIMAS ÁREAS, AQUECIMENTO, LAREIRA, GARAGEM, ARRUMOS, VIDROS DUPLOS

T3 - ESPINHO
NO CENTRO DE ESPINHO (JUNTO À AV. 24), EM CONSTRUÇÃO, LUG. DE GARAGEM, VIDROS DUPLOS, VÍDEO PORTEIRO, REDE DE TV CABO, INSTALAÇÃO DE AQUECIMENTO CENTRAL, ESTORES ELÉCTRICOS, PORTA DE SEGURANÇA

MORADIA T3 TRIPLEX - S. F. MARINHA
RECUPERADOR DE CALOR, ASPIRAÇÃO CENTRAL, TERRAÇO, JARDIM C/ CHURRASQUEIRA, SALÃO NA CAVE, GARAGEM PARA DOIS AUTOMÓVEIS

T4 DÚPLEX - ARCOZELO
GARAGEM, ÓPTIMAS ÁREAS, TRÊS FRENTES

T4 - ESPINHO
JUNTO AO LICEU, C/ 170 M2, 3 FRENTES, AQUECIMENTO, VIDROS DUPLOS

MORADIAS T3 E T4 TRIPLEX - NOGUEIRA
JUNTO AO NOVO ACESSO À AUTO-ESTRADA, ÓPTIMAS ÁREAS, DUAS FRENTES, JARDIM, PÁTIO C/ CHURRASQUEIRA NA TRASEIRA, TERRAÇO NO ÚLTIMO ANDAR, BONS ACABAMENTOS, GARAGEM PARA QUATRO AUTOMÓVEIS, EXCELENTE PREÇO

USADOS

T1 - ESMORIZ
ARRUMOS, GARAGEM, EM FRENTE À PRAIA.

T2+1 - NOGUEIRA
EXCELENTES QUARTOS, GARAGEM, LAREIRA, ELECTRODOMÉSTICOS

T3 - ESPINHO
R. 31 - 120 M2, ÓPTIMO ESTADO, COZINHA MOBILADA, ARRUMOS, GARAGEM. 23.000 C.

T3 - S. FÉLIX DA MARINHA
LAREIRA, ARRUMOS, GARAGEM, 132 M2, PRÉDIO C/ PISCINA, COURT DE TÉNIS E PARQUE INFANTIL

ANDAR MORADIA T3 - ESPINHO
JUNTO À BP, EXCELENTES ACABAMENTOS, LAREIRA, GARAGEM FECHADA PARA DOIS AUTOMÓVEIS

LOJA - ESPINHO
R. 62, R/C, C/ VESTIÁRIO, WC, ARMAZÉM NA CAVE C/ 45,3 M2

ESCRITÓRIO - ESPINHO
POSSIBILIDADE DE ARRENDAR

UM BOM DIA, UM BOM NEGÓCIO. BONS NEGÓCIOS TODOS OS DIAS!
Todas as soluções em:
www.cgr-consultores.com

Semanário Registado na Direcção-Geral de Comunicação Social sob o n.º 100594

DEFESA DE ESPINHO

Fundado em 27/Março/1932

PROPRIEDADE – EMPES - Empresa de Publicidade de Espinho, Lda.
Matriculada na Conservatória do Registo Comercial de Espinho sob o n.º 59, folhas 30 do livro C-1
Capital Social: 1.040.000$00
Contribuinte: 500 095 540

Administração
Fernando Cunha (gerente)
Joaquim Vasconcelos (gerente)

Detentores com mais de 10% do capital
Solverde - Soc. de Investimentos Turísticos da Costa Verde, Lda.

Direcção
Lúcio Alberto

Redacção
Manuel Proença
Sandra Soares

Colaboradores
Abreu Cepêda; Adérito Santos; Alberto Monteiro; Alexandre Moreira; António Brito; António Duarte Estêvão; António Regedor; Carlos Campos (Suíça); Carlos Salvador; Dagmar Lourenço (Brasil); Jorge Madureira; José António Ribeiro; José de Abreu; José Curral; José Domingues; Lúcia Pereira; Luís Madureira; Manuel Sancebas; Margarida Melo; Maria Fernanda Barroca; Maria Helena Vasconcelos; Mário Frota; Napoleão Guerra; Nuno Alves; Sérgio Santos; Vítor Lancha.

Departamento de Produção
António Guerra

Publicidade
Joaquim Natário

Secretaria de Administração e Redacção
Cristina Fonseca
Fernanda Oliveira

Serviços Administrativos e Publicidade
Av. 8, 456 - 1.º andar - Sala R
Ap. 39 - 4501-853 ESPINHO Codex
Telef. / Fax: 22 734 15 25

Departamento de Redacção
Av. 8, 456 - 1.º andar - Sala H
Ap. 39 - 4501-853 ESPINHO Codex
Telef. / Fax: 22 734 15 25
Email-defesadeespinho@mail.telepac.pt

Impressão
NAVEPRINTER - Indústria Gráfica do Norte, SA - E.N. 14 (km 7,05)
Apartado 121 - 4471 MAIA Codex

Tiragem média
4.000 exemplares

Depósito Legal n.º 1604/83

Os textos (e ilustrações) ... Opinião publicados nesta edição são da inteira responsabilidade dos seus autores, não vinculando, de recta ou indirectamente, o ca... editorial e informativo deste jornal.

Consultório Jurídico

*José António Ribeiro**

Regime Geral sobre a poluição sonora (II)

Na sequência de um artigo que tivemos a oportunidade de escrever sobre o novo regime geral sobre a poluição sonora, recebemos um contacto de um leitor que, sendo estudante e professor de piano, nos questionava se poderia continuar a tocar em casa sem estar sujeito às sanções cominadas na lei.

Para precisarmos, as questões colocadas pelo Sr. N. B. foram:

1 – Que obrigações tem para com os seus vizinhos?

2 – Em que horário pode estudar de acordo com a lei?

3 – Se terá de deixar de tocar ou pagar multas, caso algum vizinho se sinta perturbado e chame a polícia?

Poderíamos resumir as dúvidas do Sr. N. B. a uma só: saber se pode tocar piano em casa. A resposta ao problema aqui suscitado não é simples. Não é simples, porque são vários os factores que determinam a solução.

Por exemplo:

– Quantos decibeis produz ao tocar?

– Qual o grau de isolamento acústico do seu andar?

– Qual o ruído ambiente?

Estes são factores a ter em conta para responder com seriedade às suas questões.

Se o isolamento fosse total (o que decerto não acontecerá) poderia tocar a qualquer hora do dia ou da noite. Não o sendo, só analisando caso a caso, com testes acústicos, nos atreveríamos a dar uma resposta definitiva.

Assim, *sem esses testes*, poderemos dar alguns conselhos que o ajudem a evitar problemas. Mas não mais do que isso.

Pelo que respondendo às questões colocadas pelo nosso leitor, diremos:

1 – As obrigações para com os seus vizinhos em matéria de ruído, limitam-se a não fazer ruído que os perturbe, impeça o descanso, crie problemas de saúde, problemas do foro psicológico, enfim diríamos, de uma forma simples, que tem a obrigação de respeitar as pessoas dos seus vizinhos.

2 – A lei diz que o período nocturno vai das 22 às 7horas. Se assim é, sugerimos que não toque para lá das 22 horas. Aconselhamos também a que, partindo do pressuposto que tem boas relações com os seus vizinhos, solicite que o informem sempre que o piano os incomodar. Mesmo tocando entre as 7 e as 22 horas, se os decibeis produzidos pelo piano ultrapassarem o permitido por lei, poderá ser sancionado

3 – A Polícia pode notificá-lo para cessar a actividade que está na origem do ruído em prazo determinado ou imediatamente. Se lhe disserem que deve parar de imediato, deverá fazê-lo. Pode sempre pedir para deixarem que termine a aula que possa estar a dar (pode ser que aceitem... o que duvidamos!). **Se desrespeitar esta ordem da polícia, a sanção a aplicar vai dos 100.000$00 aos 500.000$00.**

Para além das questões que nos colocou, pensamos ser de alguma forma útil adiantar que das normas do Código Civil se conclui que todos os cidadãos o direito ao descanso e quem o perturbar, poderá pagar indemnizações ao perturbado.

Se, porventura, *quiser fazer testes acústicos* para averiguar se existe algum problema em tocar piano em casa, poder-nos-á contactar. Com base nesses testes e nos limites legais, teremos todo o prazer em lhe responder se pode ou não tocar piano nesse seu apartamento.

**Advogado estagiário*

Correspondência endereçada para a Avenida 24, n.º 1019, 3.º andar, sala H - 4500-202 Espinho ou e-mail: j.a.ribeiro@clix.pt
Ou para a Redacção do Jornal Defesa de Espinho ou e-mail: defesadeespinho@mail.telepac.pt

Editorial

Lúcio Alberto

Homens, estátuas e nem uma coisa nem outra...

Homens? Nem todos! Basta atentarmos à verticalidade e à frontalidade. Mas, na vertical ou do ângulo frontal, as estátuas dão-nos a conhecer aqueles que por esta ou aquela razão deram o seu contributo ao desenvolvimento social (em qualquer vertente). Proporciona-nos o esboço de uma figura que fez história, o perfil de alguém que marcou uma era, uma sociedade, um espaço geográfico do tamanho do mundo ou de um concelho por mais pequeno que (orgulhosamente) seja.

Estátuas? De homens que merecem o apreço dos outros, salvaguardada a opinião de cada um, porque cada um deve pensar por si e, portanto, sujeito aos seus sentimentos e interpretações, ao reconhecimento e à discórdia, à vontade e, antagonicamente, à rejeição.

Homens-estátua? Divertidos mas assumidamente uma arte de ganhar a vida nos tempos modernos, em que a criatividade dá espaço, como alternativa de rentabilidade (para não se afirmar nua e cruamente sobrevivência) à carência de espaço do mundo laboral.

Homens-estátua? Uma (nova forma de) arte que não está ao alcance de qualquer um, assim como as estátuas...

Correio do Leitor

S. João do Rio Largo

***Zé Hermínio** — (Espinho)*

Ó meu rico S. João
Ó meu querido santinho
Sempre alegre e folião
No rio largo em Espinho

Este ano é que vai ser
Nem que o Sansebas não queira
Á porta dele vai ter
Uma valente fogueira

O Sansebas deu actor
Já foi á televisão
O Goucha viu-lhe valor
Foi obra de S. João

Menina toma cuidado
Se sentires que és amada
Olha que o teu namorado
Anda com ela ferrada

Se a fogueira fores saltar
Usa saia apertadinha
Não vá o fogo atear
E queimares tua perninha

O banho santo seduz
As raparigas solteiras
Verem os homens todos nus
Com as mãos nas algibeiras

É giro ver toda a gente
A dar com o martelinho
A martelada é diferente
Quando dada com jeitinho

Alho porro e manjerico
Já é velha tradição
Eu em casa é que não fico
Na noite de S. João

S. João das orvalhadas
S. João das orvalheiras
Conserva as mulheres casadas
E casa as mulheres solteiras

Menina apanha o orvalho
Na noite de S. João
Mas nunca pegues no alho
Pois fica o cheiro na mão

Dr. Diogo Lima
Psicólogo Clínico
Consultório: Rua 23, n.º 344 - 2.º C
Telem.: 91 900 24 75

Dr. Lima Ribeiro
Médico
Especialista de Clínica Geral
Acordo com S.A.M.S. e A.C.A.S.A
Consultório: Rua 23, n.º 344 - 2.º C
Telefs.: 22 734 88 46 ou 96 235 37 45

CURSOS DE FÉRIAS
COMPUTADOR – UTILIZADOR
MÊS DE JULHO: MANHÃ - TARDE - NOITE
Agosto: de 1 a 7 - Manhã e Tarde
Inscrições abertas – Jovens e Adultos
ESCOLA DELTA
Rua 31 n.º 684 - 1.º (frente à Feira) • Telef. 22 7341655

A Rua 19, a saúde e a saudade!!!

Notas de Pouca Monta

António Duarte Estêvão

Oásis de velhice e juventude
A Rua Dezanove – a predilecta –
Era o Banco da Sorte e da Saúde
E, no palco da vida, uma vedeta!...
Tinha, na sua aragem, a virtude
De ser igual ao mar, irrequieta!...
Trazendo das raízes forte audácia,
Tinha de tudo, como na farmácia!...

Antes de contar nesta crónica um episódio, parece-me oportuno dizer uma coisa que toda a gente sabe: - a língua portuguesa é deveras complicada e, às vezes, traiçoeira!... Cito, a propósito, estes exemplos: um homem grande não é o mesmo que um Grande Homem e uma mulher boa não quer dizer que seja uma boa mulher!...

Nos meus tempos de menino ouvia falar em juntas e juntar!... Cito exemplos: a Junta de Freguesia, a junta de bois, fulana e beltrano juntaram os trapinhos, e sicrano anda a juntar uns tostões para comprar uma bicicleta. Tudo isto "junto" constituía o mundo em movimento e, sendo assim, tanto o substantivo como o verbo, traziam na ponta da língua uma constante da vida.

Isto, até ao dia em que ouvi citar, uma junta por mim desconhecida.

O "tio Luís" tinha adoecido gravemente com uma broncopneumonia, se não me falha a memória. Considerando que era um fumador inveterado, os seus pulmões deviam estar numa lástima e a doença tornou-se renitente e ameaçadora.

Encheram-lhe constantemente o tronco de ventosas e os medicamentos existentes na época eram inoperantes.

Em face do quadro, comecei a ouvir umas conversas lá em casa, com ondas de perturbação, e apanhei no ar que o clínico que não nos largava a porta, não estava a dar conta do recado e que ia chamar três colegas para ouvir as suas opiniões.

Os amigos do "tio Luís", rondando constantemente o armazém, "seringavam-me" os ouvidos com perguntas. Às tantas, respondi: - Logo à noite, o "nosso médico" espera pelo Dr. Castro Soares e pelo Dr. Correia Marques para verem o meu tio!...

- Uma Junta?! Exclamaram os amigos aterrados!... Ó diabo!... Quereis ver que o nosso Luís vai desta para melhor!?...

Fiquei então a saber que três cabeças pensam melhor que uma e que a junção, na maioria dos casos, representa a união, a coragem, a força de muitas mãos e firmes remos, para que levemos a bom porto o pesado e frágil barco que nós somos.

Graças à Junta Médica, o meu saudoso tio Luís venceu mais uma batalha e viveu ainda muitos anos para me aturar.

Depois, fiz o meu raciocínio: os médicos estavam ali, bem perto, quase ao pé da porta e a minha Rua 19 era a nossa Casa de Saúde que, além de seis clínicos "à mão de semear", tinha cinco farmácias, dentistas, parteira, e até um oculista.

Ninguém falava em poluição. A "décima nona street" era bem arborizada; a feira era dona e senhora duma saia verde; os palacetes tinham a seus pés tapetes floridos e a música, vinda do Cine-Jardim ou da Avenida, era como se fosse uma embaladora e saudável mensagem do Paraíso!...

E pronto!... como os temas em epígrafe são, para mim, aliciantes e inesquecíveis, voltarei, em breve, a desenvolvê-los. Não o faço agora, porque não gosto de ser longo nas minhas crónicas, perfilhando a ideia que vale mais ter o meu querido leitor indiferente, mas acordado, do que adormecido, mercê de bonitos, mas extensos relatos do passado!

Humanidade = mil milhões de almas x U$1

Varanda sobre o universo

Adérito Santos

Esta é verdade
nua a crua
do mundo que temos,
e merecemos:
uma em cada
cinco pessoas
só tem cerca de 200$00
no seu bolso,
para a sua
sobrevivência diária.

Diria que são estarrecedores os últimos dados estatísticos que se conhecem à escala mundial no que toca à pobreza nesta Aldeia Global onde militamos.

Tenho mesmo necessidade de reflectir sobre o que escrevi para os meus leitores, durante os últimos meses.

Porque escrevi, quem queria eu 'atingir', e muito mais importante, que efeitos eu teria pretendido obter. Em síntese, eu focalizei os meus trabalhos jornalísticos sobre aquilo que eu considero serem os parâmetros da nossa sobrevivência nomeadamente sobre questões ambientais, da nova economia, da educação, da saúde, da justiça, da segurança, da importância da língua-mãe no mundo, da engenharia genética, dos alimentos trangénitos, da droga, da toxicodependência, da sida, das causas do subdesenvolvimento de muitos países africanos, dos conflitos regionais que ameaçam a estabilidade da Terra, da importância da qualidade na sobrevivência dos empresários portugueses, dos problemas ligados a políticas inadequadas ao modelo de desenvolvimento de Portugal, da fraca acção do nosso país em matéria de política externa quanto à necessidade da nossa afirmação como parceiro credível na restante UE, etc. Foram essencialmente estes os temas sobre os quais eu apontei baterias e dirigi algumas críticas, mas também muitas sugestões.

Terá todo este meu trabalho sido validado nalguma acção prática por parte de alguém? Valerá a pena continuar? Ou será, que devo mudar a minha forma de encarar este 'universo' e não me preocupando tanto, nada escrever sobre estes temas que afligem a Humanidade?

Resposta:

Vou continuar como até aqui, dado que não posso negar a minha própria consciência. Como disse Fernando Pessoa, "vale sempre a pena quando a alma não é pequena"...

Com todos os meus trabalhos, não pretendo mais que todos tenhamos uma perspectiva diferente, para melhor, na actual realidade complexa da 'atmosfera globalizante' que nos rodeia. Como exemplo disto, a economia que nos rege diariamente obriga-nos a que não nos demos ao luxo de ignorar os interesses alheios. Temos que cultivar aquilo que se chama responsabilidade universal. Não é que cada um de nós até tenha a ver com qualquer guerra, ou que seja culpado directo pela fome no mundo. O que nos cabe, em consciência, é a de reorientarmos as nossas atitudes mentais e tentar de fazer algo pelos outros em vez de zelarmos só pelos interesses pessoais. Devemos tomar atitudes da dimensão à escala universal, e pensar que quem sofre a milhares de quilómetros também está perto de nós. Há mesmo que lembrar um desígnio que é óbvio: basicamente somos todos iguais.

Ultimamente, aquando das cimeiras que tratam questões da nova economia, tem havido muita contestação nesses locais, e há mesmo confrontos entre os que protegem esses eventos e os que se manifestam contra a chamada globalização. Isto não sucede por acaso e quem protesta não serão só os anarquistas.

Pessoalmente não vejo necessidade de pormos em causa o crescimento económico, dado que é impossível conter a dinâmica da própria Humanidade, mas os que defendem acerrimamente as teorias economicistas deverão trabalhar no sentido de diminuir o fosso entre os países do Norte e os do Sul. Caso esta ideia não seja interiorizada pelos globalizadores da economia, com certeza que os conflitos se irão manter, ou até se agravarão. Quem defende a globalização deve ter 'consciência honesta', isto é que razões morais eles terão na defesa das suas teses se depois disso o que provém da sua aplicação prática só dá um dólar para que um quinto da população mundial possa sobreviver?

De todas estas minhas concepções surge, de imediato, a ideia de justiça. E se não tivermos um sentido de responsabilidade em relato aos outros, então estamos a errar ou a cometer uma injustiça.

Esta dedução sobre a responsabilidade universal pode até parecer idealista. Há mesmo muita gente céptica quanto aos objectivos de se encontrarem os caminhos da estabilidade no planeta que habitamos. Felizmente que há ainda muito mais pessoas que, conscientemente, reconhecem que as grandes questões mundiais, quer sejam sobre o ambiente, sobre a nova economia, sobre a manipulação genética do ser humano, sobre a droga, sobre a sida, sobre as religiões, sobre a fome, sobre as assimetrias regionais, sobre a violência étnica, etc., etc., só poderão ser resolvidas (e em parte ultrapassadas) desde que os chamados grandes países pensem também no significado estratégico que representam as nações do Terceiro Mundo (muita das riquezas destas são exactamente exploradas pelos países altamente industrializados). Só se pede aos grandes países que respeitem o sentido universal do Direitos Humanos. Mais ainda: os chamados países ricos poderiam, muito justamente, deslocar dos seus orçamentos militares, nem que fossem 0,1%. Isto como contrapartida; merecida à tal exploração das riquezas naturais daqueles que não dispõem de tecnologia para o fazer.

Irão continuar a surgir mais e mais focos de tensão no planeta. Irei por isso continuar com esta cruzada da defesa dos valores e da ética entre os seres humanos. Sinto-me bem e de consciência tranquila e isto anima-me.

FÁBRICA DE PLÁSTICOS
admite
PESSOA com bons conhecimentos
de Injecção de Plásticos, para lugar de responsabilidade.
Condições de trabalho a combinar, após entrevista.
Contacto: Cândido Marques e/ou Valentim Santos
Telef. 256 758 263

CLÍNICA DE MEDICINA DENTÁRIA
Acordos com: PSP, ACASA, CGD, EDP, SAMS, PHILIPS, REFER, CRUZ VERMELHA
Dr. Jorge Pacheco
ORTOPANTOMOGRAFIA, TELERRADIOGRAFIA, IMPLANTOLOGIA, ORTODONTIA (fixa e removível), PRÓTESE (fixa e removível)
R. 8 n.º 381-1.º • 4500 ESPINHO • Telef. 227342718

Edifício Gaia Park III
Ao Hotel Solverde - Espinho
T2-T3
Últimos para venda
Acabamentos de muita boa qualidade
Vistas de mar
Terraços
Garagem e arrumos
Sociedade de Construções TOPA & CAMPOS, LDA.
22 370 06 77
919472932 / 917610801

Palavras à solta

Instituição de Penafiel pode fechar por falta de apoios
Faltam cem contos para ajudar crianças em situação de risco
O Comércio do Porto

Mandou matar o marido por dois mil contos
Jornal de Notícias

Em Cabeceiras de Basto
Homem mata a mulher e fere a filha a tiros de pistola
O Comércio do Porto

Em Picadas, da freguesia de Valongo do Vouga (Águeda)
Tirou a vida ao cunhado por causa de um muro
Jornal de Notícias

Polémica na Suíça
Avó da bebé morta tinha avisado autoridades
O Comércio do Porto

Drama
Estado suiço assume culpa pela morte de bebé portuguesa
Diário de Notícias

A menina sucumbiu à doença em menos de doze horas no Dia Mundial da Criança (em Tomar)
Meningite mata criança de três anos
O Ribatejo

Acusação pende sobre um dos suspeitos do duplo homicídio de Arrifana
Voltou ao local do crime
...Como mero espectador da chacina
Terras da Feira

Por falsificar moeda espanhola
Polícia reformado detido
Jornal de Notícias

Pela PSP de Oeiras
Militar da GNR apanhado no 'negócio' de auto-rádios furtados
Correio da Manhã

O bando já era conhecido por se dedicar a falsos peditórios para instituições de caridade em Fátima
Oito mulheres presas por furto
O Ribatejo

Detido suspeito de vários actos criminosos por todo o concelho da Feira
Acusado de pedofilia tentou suicidar-se
Terras da Feira

Em Santa Maria da Feira
Alegado pedófilo feriu-se
O Comércio do Porto

Em Sacavém
Família do jovem enforcado duvida da versão da GNR
Correio da Manhã

Numa mata em Mira
Desaparecido encontrado enforcado
Jornal de Notícias

A urbanização está lá, o terreno para a esquadra também está lá, mas onde pára a polícia em Avintes?
Bronca na esquadra
O Comércio de Gaia

Em Romariz
Homicida do dia de S. João condenado a 14 anos de prisão
Terras da Feira

Do Meu Ângulo

José Augusto Curral

Segredos do leito conjugal

O leito conjugal é o admirável núcleo da vida a dois, protegido por translúcido manto de segredos sob o qual os cônjuges se escondem, tendo o amor como patrono. É o primeiro berço de bebés, inocentes criaturas, que virão marcados com as (im)perfeições dos seus progenitores. Mas os defeitos e virtudes dos nossos pais são, talvez, a herança certa que deixaremos.

Já se levantam demasiadas vozes a defender que todas as uniões, de facto ou de direito, entre pessoas do mesmo sexo ou de sexo diferente, devem ter todas o mesmo tratamento, tanto no campo sócio-fiscal como até no religioso. Alguns chegam mesmo ao cúmulo perverso de exigirem legitimar casamentos pela Igreja Católica até para pederastas ou lésbicas! Deviam mas é esperar para quando forem hermafroditas, se o Dr. Darwin tiver razão. Por enquanto, ainda não têm capacidade de proliferar com os casais formados por uma mulher e um homem, no futuro, quando ainda são muito jovens, ou no passado, quando já são idosos.

Ao que este infeliz mundo chegou!

Não tardará muito para que todos aqueles que praticam o incesto ou outros actos sexuais aberrantes, como a pedofilia, reclamem e recebam também todas as regalias já devidas aos casais úteis à continuidade do género humano.

É óbvio que escondida sob a espessa sombra das imoralidades sexuais, se encontra a vil ganância, tanto daqueles que exigem como dos políticos que concedem ou consentem que sejam concedidas, injustamente tribuídas a famílias fictícias, por ilegalmente, constituídas, que militam contra a estabilidade das outras e de toda a sociedade.

Nas uniões só de facto, a falta de um contrato que as legitime só serve para criar equívocos de toda a ordem civil. Os seus autores podem até repartir o seu habitat mas isso é capaz de não significar que 'ipso facto' vivam em comunhão de cama, mesa e habitação. Duas pessoas de sexo diferente não têm necessidade de viverem amancebadas, já. que podem casar civilmente, sem obrigação de contraírem o Sacramento do Matrimónio, de carácter religioso.

Verificadas que são tantas facilidades de concessão de subsídios estatais injustificados, sem controlo aturado, mesmo quanto na sua legitimidade, e considerando o volume de corrupção, de mentiras e das pouca-vergonhas actualmente existentes, não faltaria quem, despudoradamente, invocasse fictícias uniões de facto para os exigir.

Senhores políticos, encaminhem os réditos fiscais dos contribuintes, na parte dos impostos obrigatórios, para os necessitados involuntários e não para a pobreza voluntária, por preguiça, irracionalmente miseráveis e gananciosos, a não ser que se trate de os obrigar, civilizadamente, a mudar de rumos perniciosos para a sociedade inteira.

A vida, o milagre maior do Universo, que, na Natureza, podia ser benefício único, é destruída por fantasias ou falsas lógicas, eleitas por facilidades enganosas, que se entrecruzam nos caminhos da Humanidade e que conduzem a comportamentos prejudiciais ao indivíduo e ao colectivo social.

Durante muitos anos, pensei que as meninas seriam muito mais castas que os meninos. Por isso, respeitava-as, dedicando-lhes sentida admiração. Mas, quando há poucos anos ainda, um médico (psiquiatra) veio à televisão afirmar, mais ou menos, que a reputação das senhoras, por exemplarmente boa que seja, é para ser guardada e a dos homens para ser conquistada, já não lhe encontrei total razão.

Viveu-se num tempo em que programas televisivos, como o repulsivo 'Big Brother', não seriam possíveis, não só por falta de meninas core coragem para neles intervir, mas também pela existência da necessária e benéfica censura oficial, nestes casos justificável nos nossos dias.

Muitas das nossas raparigas são mesmo desavergonhadas e os rapazes lidam com os seus reprováveis comportamentos como se fossem o melhor deste mundo!

Até parece que as feministas já não se incomodam com a rendosa exploração comercial da nudez das mulheres, mostrada até à saciedade nos espectáculos públicos da moda.

Todos os êxitos, individuais ou colectivos, dependem da boa educação moral e cívica. O êxito do casamento não é excepção.

Ninguém devia casar sem primeiro conhecer a(o) escolhida(o). Para isso serve o período de namoro. E, se não chegar, há que recorrer a informações colhidas através de pessoas idóneas. Uma vez consumado o casamento, os cônjuges têm a obrigação, custe o que custar, de cumprir as promessas mútuas que fizeram de livre vontade, as quais, sendo deveres recíprocos, são igualmente direitas. Para muitos, as promessas que proferiram, em pouco tempo, caiem no esquecimento. E o caos instala-se. A vontade de mudar de parceira(o) sedu-los(as). Pensam que os outros humanos são diferentes. Mas não são. A prová-lo lá estão os famosos que já se divorciaram não uma vez ou duas mas meia dúzia e mais. Coitados! Buscam a felicidade por aminhos errados.

Os cônjuges que se amam são monogâmicos (Mateus: 19,5), ajudam-se um ao outro (Génesis: 2,8) e são fieis (Êxodo: 20,14). Porque não são mais um que o outro mas apenas diferentes (Génesis: 2,23), não devem julgar-se superiores. Anda por aí muito quem faça escravo do outro. Se ambos os cônjuges trabalharem fora de casa o dia todo, o homem não deve ficar na sala de visitas a ler o jornal e a mulher a preparar o jantar; ou esta a pintar as unhas e o marido a lavar a, loiça sozinho. Há também quem, em vez de corrigir, com educação e em privado, as patacoadas da(o) ignorante apoucam-na(o) em presença de estranhos até. Muitas vezes servem-se dos filhos para se desautorizarem uns aos outros, mostrarem quem manda. Enfim, despojam-se de toda a sensibilidade para agredir, física ou psicologicamente, aquela ou aquele que deviam tratar com respeito e carinho.

Já lá vai o tempo em que a única tarefa das mulheres era a das lides domésticas e da nobilíssima criação dos filhos. Agora, ombreiam com os homens de todas as profissões, com assinalado êxito, no campo social, com manifesto prejuízo familiar, pondo em perigo de morte o amor conjugal. Na verdade, cada se encontram mais jovens nas estradas da vida que conduzem a todos os vícios e consequente degradação social.

É preciso defendermos as nossas mulheres das suas fraquezas, principalmente das mais evidentes; a feminilidade, a meiguice dos seus olhos, o sorriso luminoso, o seu rosto, espelho de sinceridade, a sua elegância e conta bancária.

Aquilo que nos atrai a nós também atrai os outros.

Um marido que se preze acompanha sempre :a sua. mulher, na, alegria e na tristeza, na saúde e na doença, nas horas boas e nas horas más, paira prestar e receber apoio moral. A esposa pagar-lhe-á, com uros, todas as obsequiosas atenções que lhe forem dispensadas.

Cuidado, mulheres casadas, com os vossos naturais encantos e atitudes duvidosas que levam os estranhos a ficar com ideias, passando a julgar-vos caça-ventos ou mulheres-fáceis.

A mulher de César é-lhe fiel. Mas não lhe basta sê-lo; é preciso parecê-lo. É que o ciúme é o irmão mais novo do amor que pode matá-lo, como Caim fez com Abel.

Fico-me por aqui, a pensar que Moisés, :ao mesmo tempo que queria agradar ao Senhor Deus, pretendia, já no século XIII, a.C., dirigir o Seu povo .pelos caminhos da dignidade humana, livrando-o, assim, das misérias deste mundo e dos nossos primeiros infernos a suportar

Clínica Médica Dentária
Dra. Rosa Neves
e
Dra. Leopoldina I. Santos Tavares
Acordos com: ACASA e CGD
Rua 23 nº 773 - 1º esq. - Espinho
Telef: 227340116

SENHORA
Oferece-se
para tomar conta de idosos
Para zona de Espinho ou Arredores
Contactar tlm.: **93 622 70 99** (depois das 20h00)

Vende-se
Apartamento T3
Em Espinho, junto à Escola Industrial e com frente para a nova Av.ª 32.
Tlm. 91 758 57 75

Apenas reflexões

Jorge Madureira

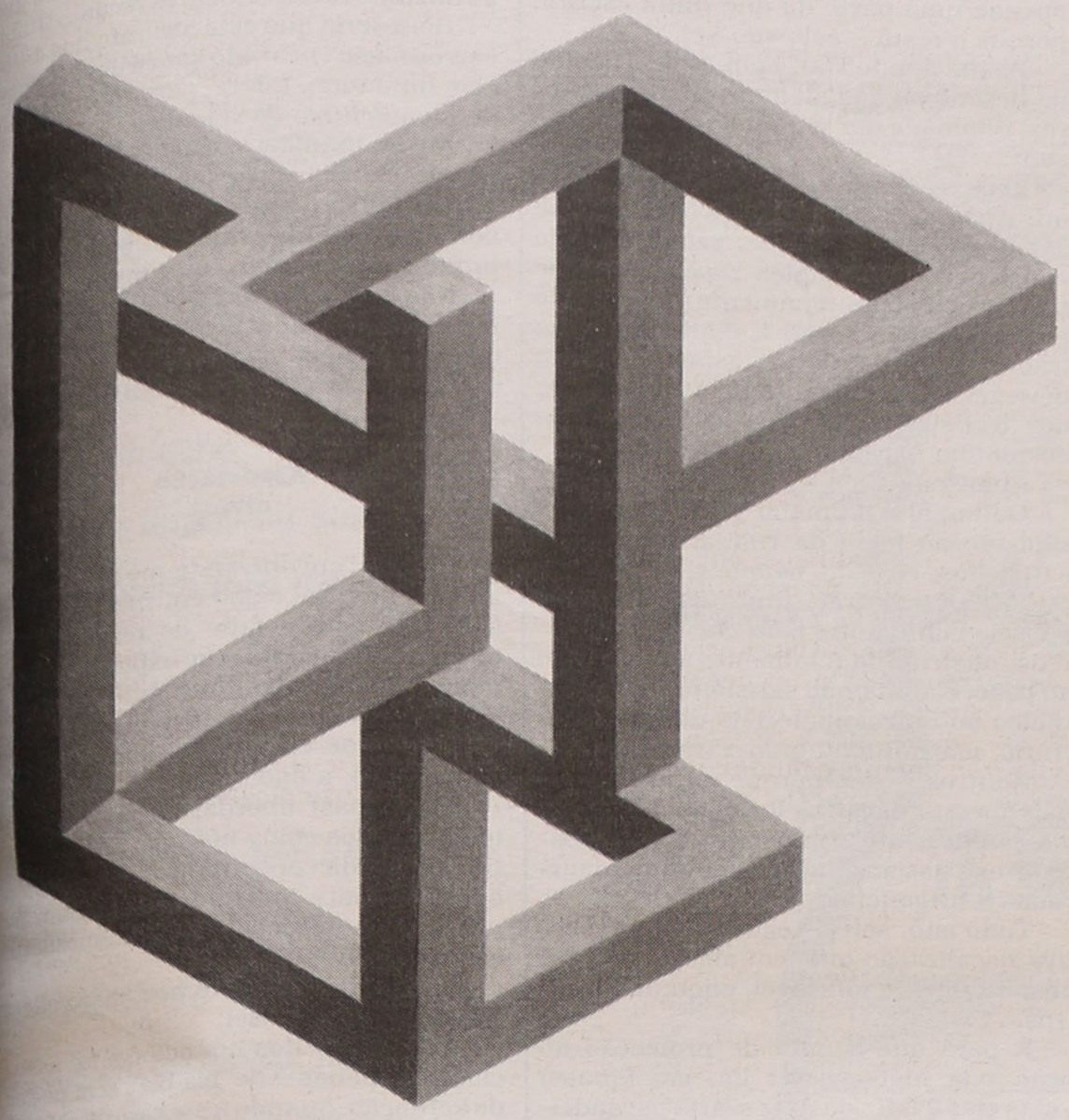

Era do vazio

Alguém disse que estamos

na era do vazio...

Nada mais certo porque,

apesar de todas

as vantagens tecnológicas,

de toda a possibilidade

de acedermos

à informação, sentimo-nos

muitas vezes sozinhos.

Mas esta é uma solidão da época contemporânea – sentimo-nos sozinhos no meio de muita gente. O individualismo impera – as pessoas desligam-se umas das outras, com a maior das facilidades. São capazes de se reunir por grandes causas humanitárias, que implicam povos distantes e, não se preocupam com o bem estar do vizinho ou, com um ente querido, que está ali mesmo ao seu lado.

A grande máquina em que se tornou a sociedade, obriga as pessoas a viverem encaixotadas, aos andares. Estamos face a uma situação contraditória porque, o facto de várias pessoas viverem juntas, num mesmo edifício, devia acelerar o contacto entre elas mas, o que se verifica é o contrário.

É também a época da insatisfação – a insatisfação constante, faz com que o homem sinta uma sede de ter tudo o que é novo. Compra bens de consumo e relaciona-se com eles, como se fossem os seus verdadeiros amigos.

Por outro lado, a violência é constante e difícil de controlar e, as crianças, são muitas vezes educadas por ela.

Um conhecido psicólogo disse um dia:

"Dêem-me uma dúzia de crianças saudáveis, bem constituídas e o meio propício para educá-las que eu comprometo-me, fazendo uma escolha ao acaso, a formá-las de modo a fazer delas peritos nos ramos que eu bem entender, um médico, um comerciante, um jurista e até um mendigo ou um ladrão, independentemente do seu talento, das suas inclinações, tendências ou aptidões, bem como da profissão ou da raça dos seus antepassados".

Verifica-se então, que a criança é moldada pelo ambiente social que a envolve. Se assim é, não será que toda a violência (física e verbal) que se vive hoje em dia, põe em perigo os Homens de amanhã?

Defesa do Consumidor

Mário Frota*

Alto às fraudes através do 'Audiotexto'

A imaginação...

para o mal...

não tem limites!

E os escroques que vagueiam pelo mercado para perdição das almas dos inocentes, das cândidas criaturas do mundo, não cessam de 'marrulhar' em ordem a descortinar fórmulas em que nos deixem de 'calças na mão'!

Os números de telefone denunciam, porém, a origem do audiotexto.

E enquanto esta 'vergonha nacional' persistir com as bençãos do Governo, há que fornecer às pessoas 'pequenos truques', para não caírem nas armadilhas que 'espreitam' a cada passo...

Sempre que apareça um número de telefone começado por 6, esse número é de evitar porque é de chamadas de valor acrescentado que se trata.

Por exemplo, no domínio do 'audiotexto' ('serviço de valor acrescentado"), há um sem número de prefixos, consoante os pretensos 'serviços' oferecidos.

Repare-se neles:

– 601 (serviço informativo/utilitário);
– 608 (serviço de carácter comercial);
– 646 (chamadas de cariz recreativo);
– 607 (sondagens e televotos);
– 648 (chamadas para adultos).

Quando os prefixos começavam por 06..., os habilidosos faziam crer aos seus interlocutores que o 064 era o indicativo da localidade ..., como 039 era Coimbra, etc.

Se, por hipótese, como no caso das vigaristas da Sumter (passatempo Sumter Media) (Telend, Lda), o número anunciado é o 608986000, basta ver que esta sequência tem o 608 à cabeça ('serviço' concursos)...

Ter em atenção que para as chamadas locais, regionais e nacionais, começa tudo por 2. Portanto, se não for número 2, é de desconfiar.

Os 800 podem ser gratuitos.

Mas dos 600 é de fugir a sete pés.

Enquanto não houver medida que ponha cobro a esta autêntica vergonha nacional, que o Governo acoberta, a ACOP – Associação de Consumidores de Portugal – recomenda a quem puder e souber que escreva uma carta nestes termos a entregar na Portugal Telecom (PT – Comunicações, SA):

"Peço que tire do telefone n□..., instalado em nome de..., o Audiotexto."

A carta deve ser datada e assinada e entregue, se possível em mão, na PT, colhendo-se no duplicado a prova de que o original foi recebido, devendo para tanto ser datado, assinado e carimbado.

Só assim terá a hipótese de ver barrado o acesso ao audiotexto quem quer que seja.

Sabe-se que houve uma iniciativa do PP, no Parlamento, para erradicar do suporte do serviço público de cada um de nós.

Sabemos que, com a abstenção do PS, o projecto de lei passou.

Mas... não se sabe o que vem a seguir.

Até lá... urge acautelar interesses: importa, pois, pôr as barbas de molho!

Flashes

Foto Vítor Lancha

Os antigos alunos da Escola N.º 1 de Espinho confraternizaram e recordaram... outros tempos!

Precisa-se

Entrada imediata p/ firma dos arredores de Espinho

PESSOAS (m/f) c/ conhecimentos de Contabilidade e Expediente Geral

Telef.: 22 733 07 58

HOTEL CANINO

Escola de Treinos

OBEDIÊNCIA • GUARDA PROTECÇÃO

SE VAI DE FÉRIAS FAÇA JÁ A SUA RESERVA

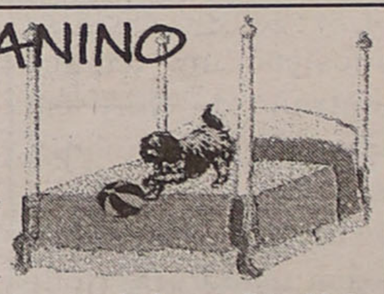

Rua do Lavrador, n.º 47 – Cardielos – Rio Meão
4520 Sta. Maria da Feira • Telef. 256 784 005 • Tlm. 919 651 821

Empresa líder de mercado no ramo de tapeçarias e decorações, situada em Silvalde/Espinho, pretende admitir **funcionário administrativo**, que reúna as seguintes condições:

- **Pretende-se:** Pessoa responsável; disponibilidade imediata; preferência a candidatos à procura do 1.º emprego; carta de condução; conhecimentos de informática.
- **Oferecemos:** Remuneração compatível com a função; bom ambiente de trabalho; possibilidade de progressão na carreira; esquema de incentivos directamente proporcionais com a produtividade.

Para marcação de entrevista, é favor enviar candidatura para o Dep. de Recursos Humanos a/c de J.L., para o Apartado 80 - 4501-854 Espinho.

Ecos da Cidade

José Domingues

O 28.º aniversário de Espinho-Cidade

Tal como dizia, o ponto alto das comemorações festivas foi a sessão solene. O Teatro S. Pedro regurgitou, onde pontificava a gente jovem. E não era caso para menos: grupos de desportistas, desde infantis a seniores, ali foram distinguidos com maior ou menor pompa e circunstância. E a verdade é que tais distinções se tornam num incentivo para continuarem a fazer sempre mais e melhor.

Depois de largas dezenas de jovens dos mais diversos clubes e das mais diversas modalidades desportivas passarem pelo palco para receberem as medalhas com que foram distinguidos, passou-se à condecoração de cidadãos, que ao longo do tempo se têm distinguido. E se me é permitido, vou destacar a justeza (que me desculpem os que não estão de acordo comigo, mas é a minha maneira de ver as coisas!) das condecorações:

Lusitano Gil – um Homem que sempre viveu os problemas da vida espinhense, não somente como um grande desportista, mas como alguém que sofre e se alegra por Espinho, porque o traz sempre no coração.

Azevedo Brandão – um historiador que deu sempre a Espinho o melhor de si, procurando perpetuar no papel as histórias desta terra, que tanto ama.

Alberto Lopes – um dos fundadores da Cerciespinho, que à causa se tem devotado com alma e coração, quantas vezes deixando os problemas familiares para se ocupar dos da Associação de que é digno Director.

Olga Duarte (a nossa Tita) que em terras dos teutões tem promovido o nome de Espinho, não só através dos seus fados, onde o nome da sua terra é exaltado pelo canto, mas pela promoção turística que tem feito nessas terras da 'estranja' sendo, por isso mesmo, uma das melhores embaixatrizes de Espinho em terra estrangeira.

Vítor Hugo – o hoquista espinhense que, tendo 'nascido' na nossa Académica, foi um dos maiores (se não o maior) a nível mundial, nesta modalidade.

Valter Brandão – um desportista da família dos 3V, cuja homenagem não sofre qualquer contestação.

E, de certo modo, todas as condecorações foram justas, esperando-se, contudo, que outros cidadãos sejam agraciados brevemente, quer do desporto, quer da arte, quer das letras.

Se ainda me permitem, vou fazer um reparo:

Será que somente os jovens desportistas é que merecem ser distinguidos?... E os do teatro, da música, da dança, não mereceriam sê-lo também?...

Espinho tem agrupamentos que muito têm feito neste âmbito, aglutinando grupos de jovens que têm demonstrado o seu valor artístico. E se esses jovens fossem também agraciados com a simples medalha de presença, não seria isso um incentivo?!...

A construção civil na cidade

No último ***Defesa de Espinho***, sob o título acima, saiu um artigo que, à primeira olhadela, não dizia quase nada.

Era verdade. Por um erro meu (coisas de simples operador de informática) saiu apenas uma parte do que tinha escrito, porque o resto... eclipsou-se!...

Assim sendo vou, com o meu pedido de desculpas aos meus estimados leitores, retomar e dar seguimento ao que não saiu:

Temos debatido (e continuaremos, até que a 'voz' nos doa) sobre as obras que se estão a fazer na cidade, sejam elas de construção ou simples reparação, que não respeitam minimamente as regras de protecção, não só ao trabalhador (mas isso é assunto que diz respeito a quem deve zelar estritamente pelos interesses dos trabalhadores!) mas especialmente ao comum passante.

Analisemos:

Os taipais, na maior parte das vezes vêm até ao meio da rua. E ainda não satisfeitos, colocam camiões, furgonetas ou, até, automóveis junto às casas, no passeio confinante, bem chegados à parede, obstruindo totalmente a passagem ao peão; e ainda não satisfeitos, colocam tijolos ou outros materiais do lado contrário, mais dificultando o trânsito.

Noutros casos, porque naturalmente não querem pagar as licenças de uso da via pública, até usam pranchas a obstruir os passeios, ou mesmo fitas amarradas a furgonetas.

Tudo isto, sob a 'cegueira' da respectiva fiscalização que, em alguns casos é absolutamente inflexível, enquanto noutros...

E para que a falta de protecção ao peão seja mais visível há, em (quase) todas elas a falta da necessária passadeira com o respectivo resguardo.

Quem quiser ter olhos para ver, constata este estado de coisas em quase toda a cidade.

Até quando?...

Continua a pouca vergonha com os autocarros

São imensas as vezes que tenho constatado que os autocarros que estacionam na Rua 23, entre a 20 e a 24, obstruem o trânsito.

Domingo, mais uma vez, constatei que um autocarro estacionou de esguelha, ocupando mais de metade da faixa de rodagem, mas apesar de tal obstrução, um outro autocarro, que vinha atrás, teve de se meter também... e o resultado foi a completa obstrução do trânsito ali.

Obviamente, não vi ali qualquer agente da polícia a ordenar o tráfego, pelo que as buzinadelas estridentes recomeçaram.

Bom seria que este assunto dos autocarros fosse encarado com a devida atenção, mudando, talvez, para outros locais de menos fluxo de veículos.

Até lá, também seria bom que a nossa polícia estivesse por ali mais vezes, não só pela falta de senso entre os condutores dos mesmos, mas também para evitar a proliferação de mais 'moedinhas'.

Não basta só dizer (como um sr. chefe me disse) que não me incomodasse, porque a responsabilidade era deles, polícias, não! É preciso, também, que sejam actuantes!

Associação cívica

Há dias, encontrando-me com um dos amigos que, tal como eu, não está nada satisfeito com a falta de respeito e de civismo que grassa em Espinho actualmente, que me apontou alguns casos dos mais gritantes, uns que tenho abordado, outros a que ele próprio tem assistido, disparando, a dado momento:

"Já pensei abordar alguns amigos, incomodados como nós com algumas situações nada consentâneas com civismo e respeito para com terceiros e organizarmo-nos em Associação Cívica, mediante escritura pública..."!

Achei a ideia muito boa, mas reflectindo melhor, pensei:

"E que direitos nos outorga tal associação? Apenas o de 'blá-blá', sem poder de actuação, quando fosse caso disso?!..."

"Não caberá às nossas autoridades ter o dever político de zelar pela segurança dos cidadãos, promoção da limpeza e da higiene e tudo o mais que se relacione com o bom ambiente e bem-estar das populações, cumprindo e fazendo cumprir as Leis?!..."

Não pensem que estou a querer fugir com o rabo à seringa – como costuma dizer-se. Estou, sim, a tentar ser realista.

Se, porém, algo de palpável vier com a referida Associação, eis-me aqui, de corpo inteiro, caro Amigo L..., pronto a arregaçar as mangas!...

Dr. Vítor Hugo
MÉDICO DENTISTA
C.T.T. · SAMS · S. QUADROS · C.G.D. · ACASA · P.S.P.
Rua 19 n.º 342 - 1ª Sala 4 — Telef. 731 27 70
ESPINHO

T2 e T3 - Prontos a habitar!!
Sem sinal e com financiamento garantido.
22 764 11 60 / 96 634 44 04
(a 5 minutos de Espinho)
CGR
AMI 1817

Gabinete de Radiologia de Espinho
DR. JORGE NUNES DE MATOS
DR.ª MARIA DO CARMO VASCONCELOS
DR.ª HELENA CUNHA
Médicos especialistas:
Raios X - Radiologia Dentária - Ecografia - Mamografia - Densitometria Óssea (D.E.X.A.)
Acordos com: ADSE, SAMS, PORTUGAL TELECOM, PSP, GNR, CGD, ACASA, MINIST. JUSTIÇA, CTT, MEDIS e SNS
Consultório: R. 20 n.º 1436 r/c Dt.º • - Telef. e Fax 227341975 - 227314650
Horário: das 09h00 às 12h00 e das 14h00 às 19h00

ASSOCIAÇÃO COMERCIAL DE ESPINHO

À Descoberta do Euro

A Associação Comercial de Espinho, em colaboração com a Câmara Municipal, promove, no próximo dia 27 do corrente mês, pelas 21,30 horas, no seu salão nobre, uma sessão de esclarecimento sobre o Euro. Estará à nossa disposição um técnico qualificado que abordará problemas que a entrada do Euro em circulação levantará e prestar-se-à a esclarecer todas as dúvidas que venham a ser levantadas pelos presentes.

É pois com muito gosto que convidámos os nossos associados, bem como todos os comerciantes, a participarem nesta sessão de esclarecimento.

CRIATIVIDADE É A NOSSA ESPECIALIDADE!
BIPAL
PROJECTA
REMODELA
DECORA
O SEU ESPAÇO
RUA DA FONTE - SILVALDE
APARTADO 509
4506 ESPINHO CODEX
TELEFONE 227340918
FAX 227348731

ESPINHO - Centro
MORADIA Tipo 5, c/ jardim, logradouro e anexo - Venda urgente
ESMORIZ
MORADIA - 2 frentes ..... 15.000 cts.
T2 - C/ garagem individual e arrumos ..... 15.000 cts.
T3 - Novo c/ lugar garagem e arrumos ..... 18.000 cts.
T1+1 - C/ 2 frentes, c/ garagem, só ..... 11.500 cts.
MOZELOS
T3 - Novo, c/ garagem individual, só ..... 17.000 cts.
ARCOZELO
T1+1 - Novo, c/ garagem individual ..... Bom preço
APARTAMENTOS * TERRENOS * MORADIAS
DIGA-NOS ONDE QUER. TEMOS A SOLUÇÃO
Melhor Casa
SOCIEDADE DE MEDIAÇÃO IMOBILIÁRIA, LDA
AMI 3607
Contacte-nos:
Telef. 256751337 / 256751613
Telm.: 914504056; 966477220; 934593146
ou então visite-nos:
Ed. Agueiro - Loja A n.º 1504
Av. 29 de Março (EN 109) - Esmoriz

Do Alto do Marão

José Abreu

TGV - as grandes ferrovias do futuro

É a comunidade europeia
que as aconselha
e se calhar impõe na sua
tarefa de condutora do velho
Continente onde estamos
inseridos e de que
tanto gostamos.
São as linhas modernas,
de alta velocidade, que nos
vão ligar de um canto ao outro
do país em escassas horas
de viagem. Do Porto a Lisboa,
temos, quando for caso disso,
a sua implementação,
uma hora e meia de viagem.
De Lisboa a Vigo
não gastaremos mais que
duas horas e meia.
A Invicta cidade
é à Grã-via,
o centro de Madrid,
também não precisaremos
de mais que três horas.

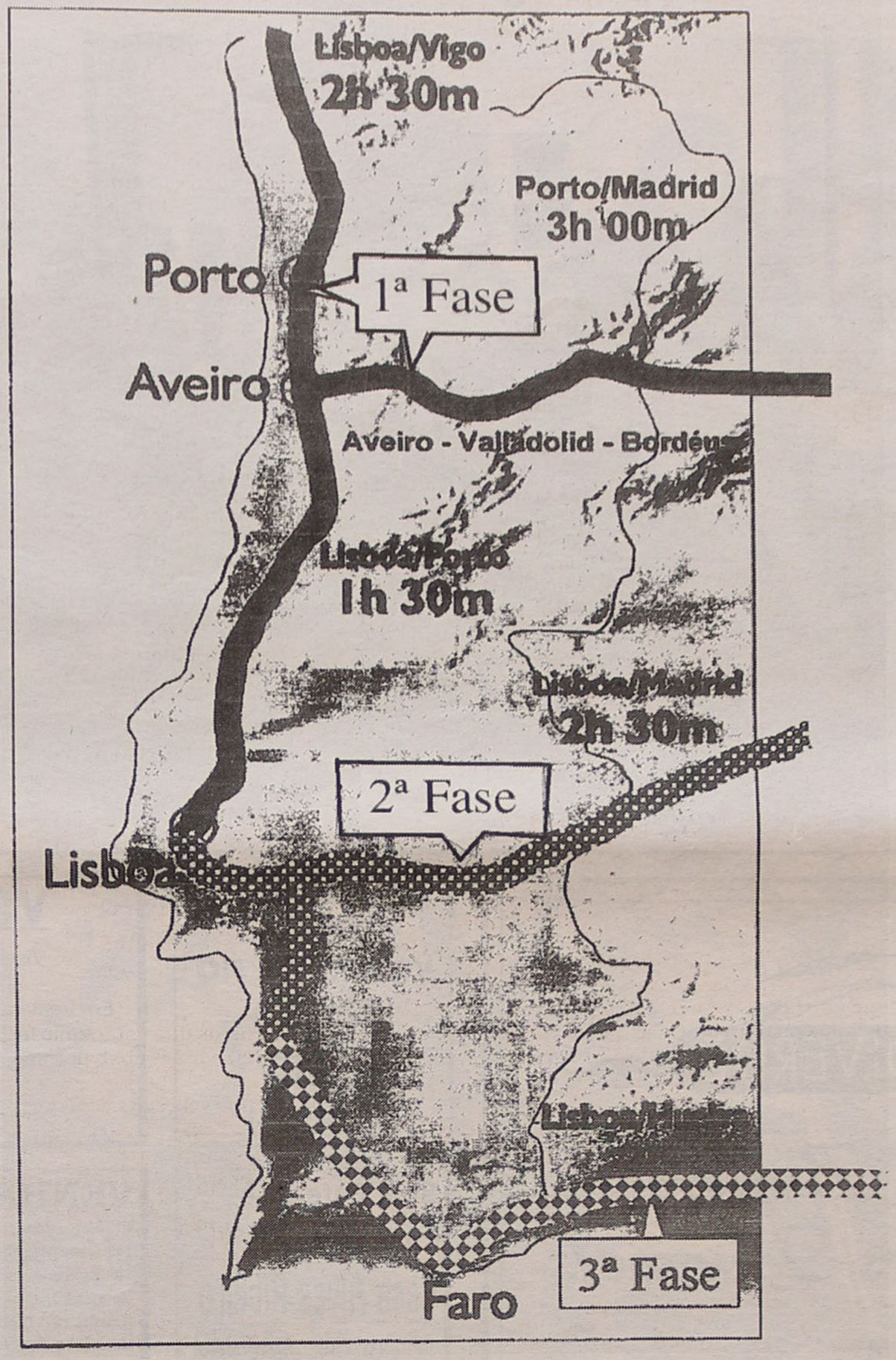

Vai ser tudo à la minute como antigamente, nos fotógrafos de rua. Uns minutos levava-se a fotografia em mão para casa, mostrar à família.

Para quem nasceu há uns anos atrás, onde as estradas eram de terra batida, o comboio andava a carvão ou a lenha das ribadas do Marão, mesmo que tenha acompanhado o evoluir do tempo, não deixa de se perguntar para onde irá o mundo nesta freima de chegar primeiro.

Não somos contra a inovação, o progresso, a ligeireza e a comodidade que se quer dar a quem viaja, a quem utiliza estes meios de locomoção. Não somos. Gostamos de acompanhar o Tempo na sua caminhada para o desconhecido -como caminhamos - mas fazê-lo com as cautelas que devemos para não ficarmos tão endividados que tenhamos de deixar, às gerações vindouras, tantas dívidas que não possam pagar.

O nosso comércio externo está da feição que está: desequilibrado, a pouco mais poder. E, pelo que se diz na comunicação social, no Parlamento, nas esferas bem informadas deste país, esta obra vai custar cerca de um bilião e meio de contos, sendo que, a União Europeia comparticipará com 40%, ainda fica, a nosso cargo, um bilião ou a rondar isso mesmo, que terá de ser pago pela juventude que hoje aprende o 'a e i o u' nas nossas escolas do Ensino Básico.

Mas isto não significa que estejamos contra o progresso, que se quer e se deseja. Pelo contrário: aplaudimos com todas as nossas forças a concretização dessa obra. Mas, concretizada com o aval do povo, que deve ser consultado sobre o percurso, por onde passa, que cidades serve, que vantagens tem para o seu conforto e bem-estar, quanto lhe vai custar na 'bolsa' em impostos, em sacrifícios, para além dos que já sofre, dos encargos que tem, dos proveitos que lhe advirá.

Creio que o Governo que temos, ou o que lhe vier a suceder, só terá vantagens se perguntar ao povo que somos qual o trajecto que quer nesta implementação das novos caminheiros do 'Apocalipse'.

A rodar a mais de 200 quilómetros à hora, que não dão tempo para enxergar o vulto do caminheiro, muita coisa tem de ser feita para defender as pessoas, os animais, a vida dos que têm de atravessar essas estradas de ferro onde a morte vizinha com a vida no mesmo trajecto os dias todos de todos os dias.

A planta, que damos à estampa, reproduz o traçado que o Norte defende para a rede nacional de alta velocidade. É um projecto da Câmara de Comércio e Indústria do Porto e da Associação Comercial da mesma cidade, entidades que, honra lhes seja feita, têm defendido e continuam a defender, com o entusiasmo que põem no desempenho de tantas tarefas que lhes são cometidas, este projecto e os traçados que o compõem.

Pelas regiões. que irá servir, pelo encurtamento de distâncias em tempo útil que vai aproximar, será, seguramente, o projecto que serve o país, o projecto que merece aprovação. Daí que felicitemos as instituições já referidas pela elaboração deste projecto, do traçado que ele configura, por nos parecer que é, indubitavelmente, o mais conveniente para o país que somos e a terra que temos.

Politiquices

[illegible] disse que não quer famílias ciganas na sua freguesia
Menezes ameaça renunciar à Câmara de Gaia
O Comércio de Gaia

Nuno Cardoso (autarca do Porto)
"Para mim este filme já está acabado"
Diário de Notícias

No Verão
Petróleo caro ameaça preços da gasolina
Correio da Manhã

Ex-ministro admite ter cometido erros, mas diz-se alvo de uma campanha desencadeada por Fernando Gomes, cujo objectivo era atingir António Guterres
Vara ataca Gomes
Diário de Notícias

Governo avança com Orçamento Rectificativo e emissão de dívida pública
Economia portuguesa já está em forte desaceleração
Diário de Notícias

PSD viabiliza
Orçamento Rectificativo
Jornal de Notícias

Falta de funcionários obrigou Instituto a pedir ajuda aos sindicatos
Banco de sangue do IPO afectado pela greve
O Comércio do Porto

Entraves à quebra do segredo bancário, pedido pela autoridade fiscal, são agora classificados pela lei como uma "desobediência qualificada"
Sigilo pode levar banqueiros a prisão até dois anos
Diário de Notícias

Queda de baliza mata mais um jovem
Equipamentos para a prática desportiva sem fiscalização
Lei omissa não prevê qualquer entidade controladora dos recintos.
Jornal de Notícias

Porto 2001
Obras atrasadas mais um mês
O Comércio do Porto

Bandeira
João Cravinho quer que o PS retome a regionalização
Diário de Notícias

Governo admite adiar as provas se os professores fizerem greve
Exames do 12.º ano estão em risco
Jornal de Notícias

Augusto Santos Silva diz que os docentes deviam ser avaliados por alunos na vertente pedagógica
Ministro concorda com julgamento de professores
Diário de Notícias

Presidente do Conselho de reitores acusa Governo de não responder às necessidades das universidades
Faltam políticas para o Superior
Jornal de Notícias

João Salgueiro justifica a revitalização da associação com a falta de rumo do país
Sedes (Associação de Desenvolvimento Económico e Social) ressuscita contra a situação
Diário de Notícias

Tratamento da hepatite C
Estado paga na íntegra
Jornal de Notícias

Devido à Volta em Bicicleta

Direcção desavinda na Associação de Surdos

A Associação Cultura, Recreativa e Desportiva de Surdos de Espinho A.C.R.D.S. aproveitou as comemorações do 28.º aniversário da elevação de Espinho a cidade para organizar a primeira Volta das Associações Nacionais de Surdos em Bicicleta e a meta da prova ficou instalada em frente à Câmara Municipal de Espinho.

Segundo os responsáveis da associação, "esta iniciativa tinha como objectivo a promoção das festas do Dia da Cidade, mas também do comércio, da indústria e das instituições de Espinho, assim como da imagem da nossa Associação junto ao público geral".

Entretanto, e no âmbito da organização desta prova, surgiram divergências entre o presidente e o vice-presidente desta associação que levaram ao abandono do cargo por parte deste último e à troca de acusações, mais ou menos graves.

Para o ex-vice-presidente, Avelino Sebastião Santos, "a primeira volta das Associações Nacionais de surdos em bicicleta encontra-se destituída de princípios deontológicos, de dignidade e de associativismo, dado que a utilização do dinheiro dos patrocinadores do comércio, da indústria e das instituições dos concelhos de espinho e Santa Maria da Feira para aquela actividade está, neste momento, a ser indevidamente apropriada e ilícita para os fins a que está destinada".

O presidente, José Pinho dos Santos, repudia estas afirmações, informando que "por motivos de divergências internas e abuso de confiança por parte do senhor Avelino para comigo e em prejuízo de toda a associação o mesmo se encontra destituído de todas as suas funções enquanto vice-presidente".

Sandra Soares (texto)
Vítor Lancha (foto)

HOTEL SOLVERDE
Deliciosos Buffets Para Grandes Gourmets
BUFFET DE MARISCO
SÁBADO À NOITE
BUFFET REGIONAL
DOMINGO AO ALMOÇO
Informações e Reservas
Tel. 22 731 31 62
HOTEL SOLVERDE ESPINHO
Os Melhores Momentos

DE vende-se no Nosso Café (Rua 8)

Bom Café... é da Casa Alves Ribeiro
Rua 19, 294 - ESPINHO
Tem Fábrica própria

A Casa Alves Ribeiro
da Rua 19, 294 - ESPINHO
tem dos maiores sortidos do país em Vinhos do Porto datados, Correntes, de Mesa, Aguardentes Velhas e Whiskys

DE vende-se na Papelaria Jovial (Rua 23)

VENDE-SE T2 R/C
Vista mar, 122 m2 + arrumos e 2 lugares de garagem c/ opção de 4
Em frente ao Hotel Solverde, Edifício Belavista, condomínio fechado, acabamentos de luxo, aquecimento central, cozinha equipada, lavandaria equipada
Como novo — 28.000 cts.
O Próprio • Tlm: 91 761 68 94

VENHA VER PARA CRER
T1 - Novo - Zona calma - 11.000 cts.
T2 - Como novo - Centro de Esmoriz - 16.000 cts.
T3 - Excelente estado - 124 m2 + 124 m2 de sótão - 21.000 cts. (neg.)
Moradia T2 - Como nova, terraço, garagem individual - 23.000 cts.
Moradia T3 - Usada - 250 m2 - 2 salas - 2 cozinhas - terreno - 26.000 cts.
Moradia T3 - Ao Solverde - Nova - Vistas p/ mar (solário), garagem p/ 4 carros, churrasqueira - quintal - r/c + 2 andares - 36.000 cts.
Se quer vender ou alugar o seu apartamento visite-nos
Av. 24, n.º 237 • Telf. 96 428 55 46 / 93 372 40 01
VIA ÚNICA

ESPINHO / LOUROSA
Empresa de Comunicação e Saúde
M/F
Pretendemos:
– Entrada imediata
– Idade dos 18 aos 35 anos
– Gosto e facilidade por comunicar
Oferecemos:
– Ordenado base
– Bom ambiente de trabalho
– Local fixo
– Apoio constante
– Possibilidade de carreira
Contacte hoje para o tel. 22 732 25 53 / 256 31 32 39
Fernando Pereira - 96 516 34 10

ADCE na luta contra o trabalho infantil

...Porque as crianças valem a pena!

O trabalho infantil retira às crianças a possibilidade de sonhar, levando-as a sair da escola precocemente e afecta muitas zonas do nosso país, incluindo Espinho e as áreas limítrofes. Foi na tentativa de diminuir o problema que a ADCE (Associação de Desenvolvimento do Concelho de Espinho) aderiu á luta, passando a gerir o Programa Integrado de Educação Formação, que vai envolver 27 menores em situação de abandono escolar.

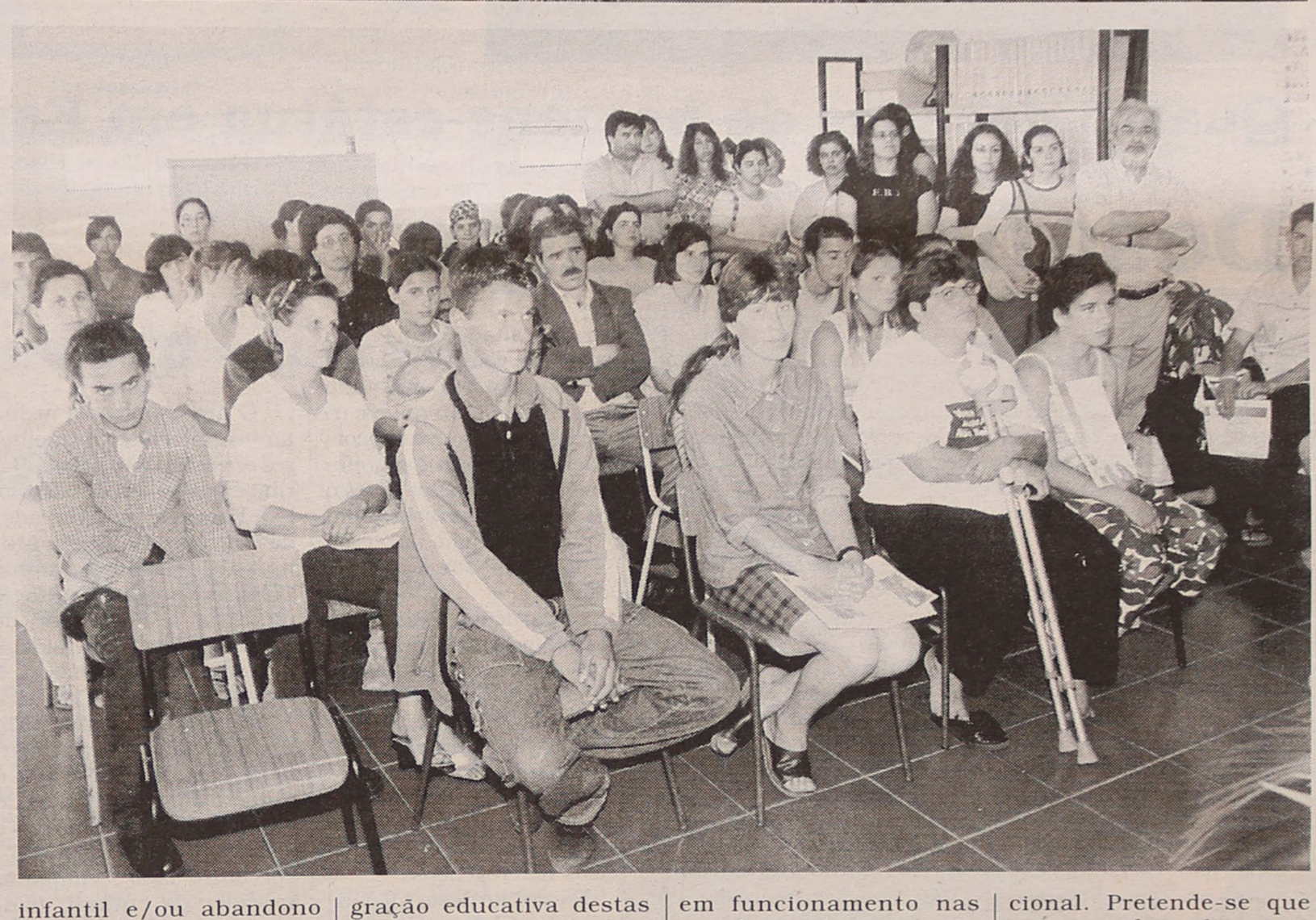

Sandra Soares (texto)
Vítor Lancha (fotos)

No âmbito do Plano para Eliminação da Exploração do Trabalho Infantil (PEETI), criado pela Resolução do Conselho de Ministros a 12 de Julho de 1998, e prorrogado pela Resolução do Conselho de Ministros de 13 Janeiro de 2000, foram adoptadas várias medidas de combate à exploração do Trabalho Infantil, entre as quais se salienta o Programa Integrado de Educação Formação – PIEF.

O PEETI tem como destinatários os jovens em situação de trabalho infantil e/ou abandono escolar, sem terem concluído a escolaridade obrigatória e que se encontram em risco de inserção precoce no mercado de trabalho.

Os objectivos deste plano são ambiciosos: eliminar em Portugal todas as formas de exploração de trabalho infantil, prevenindo o abandono escolar precoce; inserir em projectos credenciados de educação e formação as crianças e adolescentes encontradas em situação ilegal de trabalho, que recusem voltar ao sistema educativo; criar uma rede de organizações públicas e privadas capaz de ser suporte de integração educativa destas crianças.

Na sua intervenção o PEETI pretende ser um agente catalisador das dinâmicas locais, contribuindo para a resolução de uma problemática que é sentida por todos e na sequência do trabalho desenvolvido pela equipa móvel Entre Douro e Vouga deste programa no concelho de Espinho, encontra-se implementado o Plano Integrado de Educação Formação (PIEF), cujo o objectivo inicial é certificar com o sexto ano um grupo de 26 menores, 18 dos quais em situação de trabalho infantil indiciado.

O projecto encontra-se em funcionamento nas instalações da Associação de Desenvolvimento do Concelho de Espinho, entidade gestora deste projecto e que desde o inicio esteve envolvida em todo o processo e que conta com a parceria de outras entidades, nomeadamente: a Câmara Municipal, a Escola Domingos Capela, a Segurança Social, o Centro de Emprego, o Centro Social de Paramos, Psi – Anima, Cerciespinho e PRUM.

A primeira fase, consta de uma avaliação diagnostica de conhecimentos escolares através de estratégias lúdicas, durante a qual se vai dar início á exploração vocacional. Pretende-se que seja uma fase altamente marcada pela motivação dos menores para que, a partir de Setembro, se possa continuar com a fase de certificação de competências.

A segunda fase deve prolongar-se pelo menos durante o próximo ano lectivo, com a implementação de planos individuais de educação e de formação.

Apoio dos pais

A sessão de abertura do programa decorreu nas instalações a ADCE e contou com a presença de representantes do PEETI, com o presidente da Câmara Municipal de Espinho e presidente da ADCE, José Mota, mas ainda mais importante, com a presença de diversos pais e dos jovens que serão abrangidos por este programa.

Tanto José Mota, como Pereira Cardoso, um dos responsáveis pelo PEETI no norte, fizeram questão de sublinhar a importância da intervenção dos pais no processo de enriquecimento cultural dos seus filhos, apoiando-nos para que o regresso aos estudos, que não é fácil, possa ser conseguido com sucesso.

Pereira Cardoso sublinhou o trabalho desenvolvido pelo PEETI, garantindo não serem "contra o trabalho ou contra os pais que afirmam que foi a trabalhar que aprenderam a ser o que são hoje, o que queremos é que as crianças tenham igualdade de oportunidades no futuro e para isso é muito importante que acabem a escolaridade obrigatória, pois sem alicerces não se constrói uma casa e só assim têm a possibilidade de aceder a uma formação profissional".

O responsável garante que "todos têm capacidade, podem é existir formas diferentes de construir s alicerces da casa. Assim, o PEETI, em colaboração com os parceiros, quer ser a entidade mediadora para encontrar respostas ara os problemas".

O presidente da ADCE e da autarquia lembrou que "é fácil arranjar trabalho, mas não os empregos que ambicionamos em jovens, para tal é preciso preparação, pois os tempos mudaram e um jovem sem preparação tem dificuldades terríveis na vida".

Assim, o autarca sublinhou o trabalho desenvolvido pela ADCE que "tem desenvolvido actividades de formação que abrangem todo o concelho, fazendo um esforço para que as coisas mudem".

As palavras são muito bonitas, mas os actos e os exemplos de vida valem mil palavras e foi isso mesmo que as técnicas do PEETI quiseram transmitir com uma pequena e simples encenação em que mostraram as consequências de uma opção de vida mal tomada na juventude, quando por motivos poucos válidos se acredita que o melhor é abandonar os estudos e ir trabalhar.

Espinho é uma cidade com poucos monumentos mas, no domingo, a Praça José Salvador e o Parque João de Deus foram invadidos por quatro dezenas de estátuas... estátuas vivas que mexem (pois claro!) e que tentam ludibriar o tempo e a imobilidade por uma tarde, na tentativa de conquistar o almejado prémio, num certame que já ultrapassou os limites da cidade e que se afirma como um acontecimento cultural e artístico de nível superior.

Quatro dezenas de homens-estátua em Espinho

Desafiar o tempo...

Sandra Soares (textos)
Vítor Lancha (fotos)

A Câmara Municipal de Espinho organizou, no passado domingo, um encontro nacional de homens-estátua – o quinto, visando incentivar e divulgar a criação artística nas artes performativas, numa edição, que à semelhança das anteriores, reuniu estátuas de grande rigor técnico e de elevado nível plástico e que voltou a contar com a presença sempre marcante, mas extra-concurso, do recordista mundial Hãtoino de Lírio, que encarnou, mais uma vez, um visitante de outro planeta. .

No encontro escreveram-se mais de quarenta participantes e de entre representações de quadro de autores consagrados, duendes, deusas gregas, criações futuristas e outras mais ligadas ao dia a dia, o júri seleccionou o vencedor do Prémio Odisseia, os três primeiros prémios e atribuiu três menções honrosas, mas o público também teve direito a dar a sua opinião.

Assim, o prémio Odisseia, no valor de 75 mil escudos, atribuído à estátua mais original e futurista, coube a Ana Elsa Cunha Santos e à sua estátua "A cadeira", que, "pelo modo como se prolonga no espaço, provoca uma interacção entre objecto espectador e o seu envolvimento", como explicou o júri.

Tendo como critérios de apreciação a originalidade e o rigor técnico e plástico, o júri atribuiu por unanimidade os três primeiros prémios, no valor de 50 mil escudos, a:

'Quero que as aves façam sobre mim o que costumam fazer às estátuas', de Jorge Manuel Botelho; 'Yoga – união dos contrários', de Liliana Maria Azevedo; 'O homem e o mundo', de Diogo Teixeira Lopes.

Foram também atribuídas menções honrosas, no valor de 25 mil escudos cada uma, a:

'Bizarro', de Elisabete Mónica Faria; 'Palas Athenas', de Margarida Fernandes; 'A espera', de Melanie Reeg.

Quanto ao público, podia seleccionar a estátua da sua preferência, através do voto depositado numa urna dentro da Câmara Municipal, a quem era atribuído um prémio de 50 mil escudos. Este ano houve concordância com o júri e o preferido do público foi 'Quero que as aves façam sobre mim o que costumam fazer às estátuas', de Jorge Manuel Botelho.

Os participantes eram na sua maioria jovens alunos de escolas de teatro, das faculdades de belas artes e elementos de vários grupos de teatro que puderam contar com uma ajuda de custos, oferecida pela Câmara e aproveitaram para participar num encontro com públicos heterogéneos.

No âmbito desta iniciativa, na passada semana , a Nave Polivalente, foi ponto de encontro para se discutir a arte performativa, a expressão corporal e a pintura corporal, num workshop organizado pela autarquia que contou com a presença e experiência de Hãtoino de Lírio.

Qualidade e originalidade

O júri que teve a árdua tarefa de escolher os melhores era composto pela bailarina e professora de bailado, Eva Ramirez, pelo vereador da cultura da Câmara Municipal de Espinho, António Canastro e pelo escultor e professor a Faculdade de Belas Artes da Universidade do Porto, Manuel Dias.

Para António Canastro "é evidente que a dimensão desta iniciativa tem aumentado, basta ter em conta o número de participantes do ano anterior que foram 20 e os desta ano que são 40". Por outro lado, "enquanto vereador da cultura, têm-me chegado de diversos pontos do país e até de fora do país, pedidos de esclarecimento à cerca do que é esta realização e de como podem participar", revela.

A realização levada a cabo em Espinho foi pioneira no país, mas depois disso outras autarquias interessaram-se pela iniciativa porque, como sublinha o vereador "lhe reconheceram valor e pediram informação para poderem concretizar actividades semelhantes, mas é de Espinho a paternidade deste tipo de eventos".

O responsável acredita que "o encontro tem aumentado de qualidade e de originalidade de ano para ano, pois os participantes aprimoraram-se e começaram a tomar consciência de determinados valores, recolhendo informação junto de pessoas que percebem de expressão cultural".

Neste âmbito a autarquia tem dado uma ajuda: "a câmara também produz informação sobre a actividade e decorreram cursos que tinham por objectivo este tipo de actividade. Aqui em Espinho sempre houve um interesse pelas actividades de natureza plástica, mas que agora se intensificou, porque os cursos promovidos

☛

Salvé 24/06/2001

Hugo Filipe Pais Rodrigues

Sua mãe, avó, tios e primos, na passagem do seu 8.º aniversário, vêm desejar-lhe as maiores felicidades e que esta data se repita por muitos e bons anos.

Parabéns

Armações
Lentes de Contacto
Óculos de Sol
MARCAMOS CONSULTAS PARA MÉDICO OFTALMOLOGISTA
EXIJA OS CUIDADOS DE UM PROFISSIONAL
OS SEUS OLHOS VÃO VER A DIFERENÇA
Teste de Visão Gratuito
Descontos para todos os Organismos e Associações

Ângulo Ruas 21 e 18
Tel: 227314867
4500 ESPINHO

DR. ILÍDIO SANTOS
MÉDICO DENTISTA
Implantes / Ortodontia Fixa / Prótese Fixa
Consultórios:
— R. 16 (Esquina Rua 19), n.º 545-1.º Dt.º - Espinho - Telef. 227342931
— R. Júlio Dinis, 748 - 4º Esqº - Sala 413 - Porto - Telef. 226007175
— R. Manuel Alves de Sá, 15 G - 4400-494 V.N. Gaia - Telef. 227118661 / 227118642
Acordos com: SAMS/QUADROS; ACASA; CGD; ADSE; ITT; SIM

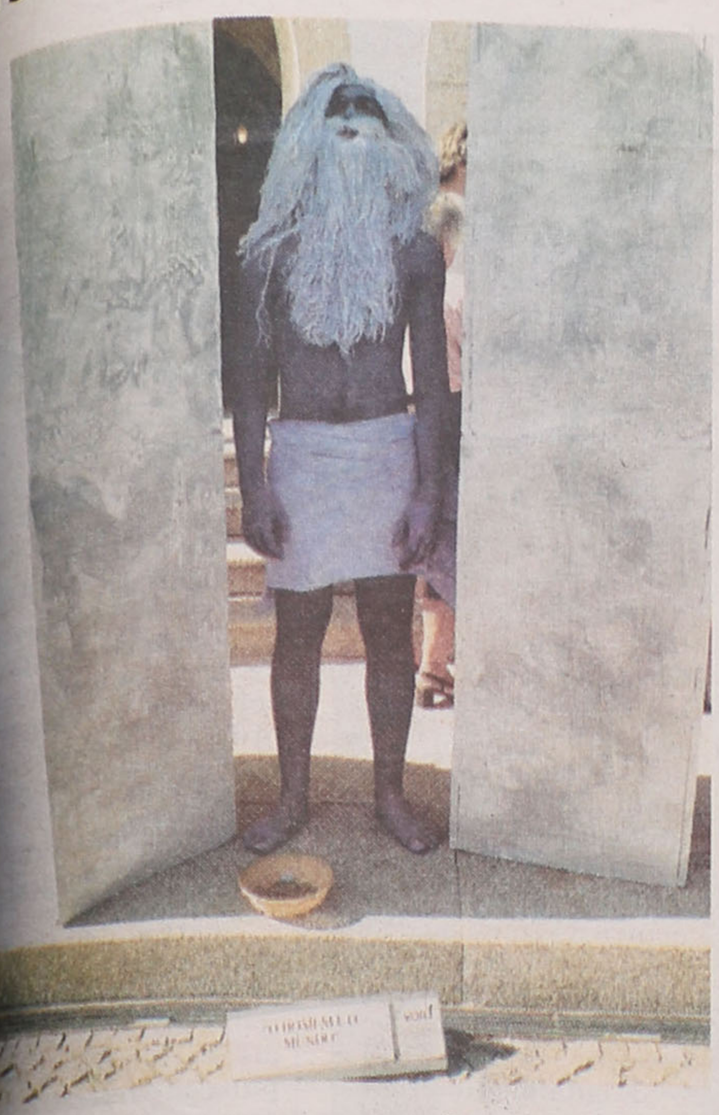

quer no âmbito do Cinanima quer pela própria Câmara, através do seu pelouro de cultura e animação cultural, têm feito muito pelo desenvolvimento do interesse por parte dos espinhenses".

A existência de vários grupos de teatro em Espinho que têm responsáveis que conhecem o ofício da expressão corporal, provavelmente, também tem contribuído pata o crescimento da participação de espinhenses.

Certame fundamental

Manuel Dias é um espinhenses ligado às artes e muito solicitado para participar nas mais diversas actividades e, enquanto júri deste certame, considera que o mesmo "cada vez está melhor, cada vez é maior a participação e também começa a internacionalizar-se, além disso o público adere de uma maneira emocionante. A participação do convidado especial o Hãtoino de Lírio também vem demonstrar a importância que o certame tem".

Para o escultor, "Espinho consegue fazer omeletas sem ovos, pois ninguém se lembra de uma iniciativa destas a não ser o pelouro da cultura de Espinho e o presidente da Câmara, José Mota. Aliás, Espinho tem demonstrado ser uma cidade com preocupações muito grandes com a cultura, demonstradas nas bienais realizadas, no Cinanima, pelo que merece um grande aplauso".

Quanto ao seu trabalho como júri, "é sempre difícil, porque é subjectivo". Além disso, o artista plástico mostrou-se "agradavelmente surpreendido com a participação do objecto, que este ano surge pela primeira vez, grosso modo".

Manuel Dias explica que "para além do objecto físico que é o ser humano, também aparece o objecto plástico, uma coluna, uma banheira, todo um aparato que participa conjuntamente com o objecto físico e enriquece o trabalho, pelo que devemos encarar as apresentações como homens-estátua, mas também como objecto artístico que pertence a domínio da escultura".

A imaginação e o desejo dos espectadores

Se fosse uma estátua...

As estátuas não falam, não comem, não bebem... nada fazem, mas tudo observam, pelo que não há muito gente que gostasse de ser estátua. Mas ser homem-estátua, desafiar o tempo e a imobilidade sob o sol escaldante ou um vento cortante, é o objectivo de muitos, que aproveitam para transmitir uma mensagem...

E se você tivesse a possibilidade de ser homem-estátua, o que seria?

Para Manuel Sousa, um espinhense que se inspirou na composição do campeoníssimo Hãtoino de Lírio, seria engraçado representar um visitante de outro planeta, já Ana Oliveira, de Nogueira da Regedoura, escolheria a árvore, porquê não sabe, "mas talvez ficasse engraçado com uns ramos nos braços. Além disso, confundia-me no parque".

José Macieirinha, de Esmoriz, também optava por representar a natureza, mas aproveitava a oportunidade para deixar um alerta e transmitir uma mensagem, porque "como a natureza está a ficar um pouco adulterada com a poluição, esta era uma boa forma de mostrar que deveria ser diferente".

Para Maria José Fernandes, do Porto, a sua estátua representaria o silêncio, "porque se calhar de momento era o que eu precisava.", embora não tenha uma ideia concreta de como o poderia fazer, "pelo menos em silêncio estaria".

António Sérgio, de S. Félix da Marinha, ironicamente escolheria a imagem do político para ver representada pela sua estátua, simplesmente " porque eles são a representação perfeita do que é uma estátua".

Vasco Neves, de Espinho, prefere não escolher uma representação até porque sendo a primeira vez que visita o encontro, ainda não tinha tido oportunidade de pensar nisso. Além do mais, "com a concorrência excelente que aqui está, para participar tinha de ser original e as ideias não surgem assim, é preciso reflectir um bocado".

Já Augusto Sousa, de Castelo de Paiva, não gostaria de representar, porque "ser estátua não tem nada a ver comigo , gosto de ser como sou".

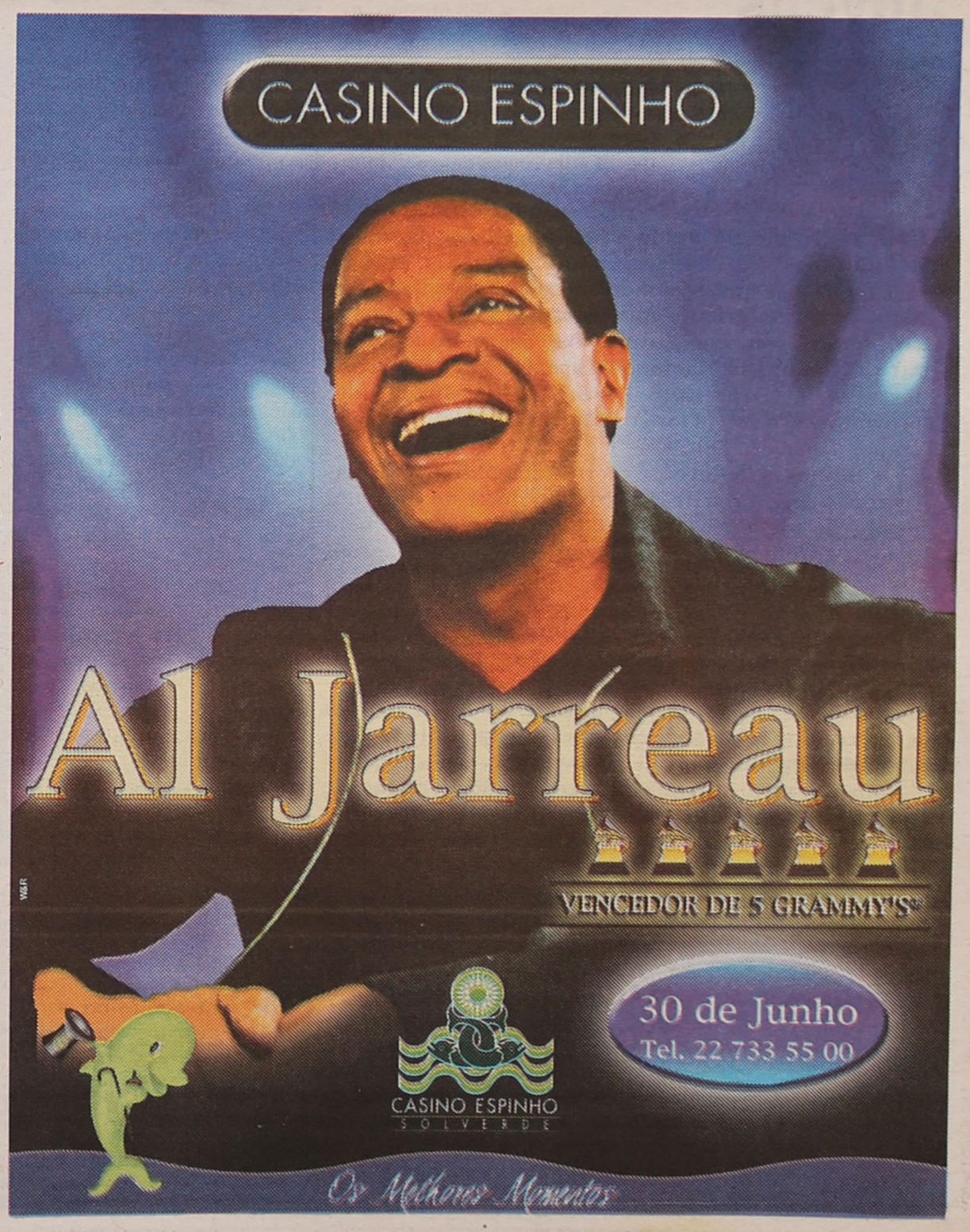

Segunda-feira, às 21.30 horas

Assembleia de Freguesia de Paramos

Realiza-se no próximo dia 25, pelas 21.30 horas, a segunda sessão ordinária do ano corrente da Assembleia de Freguesia de Paramos, com a seguinte ordem de trabalhos:

1 – Aprovação da acta da sessão anterior;
2 – Periodo antes da ordem do dia;
3 – Apreciação e aprovação do regulamento para a venda do restaurante e estalagem junto ao Aeroclube da Costa Verde.

Arraial de S. João

Ajude a Bobby e C.ª a ajudar os animais!

A Bobby & Companhia – Associação dos Amigos dos Animais de Espinho realiza um arraial de S. João, no dia 23, ás 20.30 horas, na Escola EB 2/3 de Sá Couto, com o objectivo de angariar fundos.

A ementa consiste em caldo verde, sardinhas assadas, febras e sobremesa.

Os bilhetes encontram-se à venda na sede da Bobby & Companhia, na Rua 14 (entre as artérias 23 e 25) e na Óptica Pires.

Nas férias escolares

Jovens ao serviço da floresta

Milhares de jovens de todo o país vão ocupar as férias escolares no apoio e vigilância das florestas portuguesas.

A iniciativa que se insere numa campanha mais vasta, do Ministério da Administração Interna, para este Verão, acontece através da, união de esforços entre a Comissão Nacional Especializada de Fogos Florestais e o Instituto Português da Juventude, aproveitando o seu já longo Programa de Ocupação de Tempos Livres (OTL).

Os milhares de jovens, recrutados para esta iniciativa, vão ter, a partir do próximo dia 1 de Julho, a missão de vigilantes nas matas portuguesas, bem como a tarefa de fazer o levantamento do actual estado de protecção das nossas matas.

Vão, por exemplo, com a ajuda de um inquérito previamente elaborado, pelo Centro Nacional de Informação Geográfica, dar a conhecer o ponto de situação dos caminhos florestais e pontas de água espalhados pelas áreas verdes que serão 'obrigados' a percorrer durante este programa que se prolonga até finais de Setembro.

Vão ser eles a avaliar a necessidade ou não de melhoramentos em matéria de prevenção e mecanismos de controlo dos fogos florestais ao terem que traduzir no papel tudo o que vão encontrando pelas matas nacionais à medida que, quais investigadores, irão 'vasculhar' o parque florestal nacional.

Com esta atitude, pretende a Comissão Nacional Especializada de Fogos Florestais sensibilizar os jovens para a prática dos fogos florestais que deve, segundo este organismo do Ministério da Administração Interna, começar a ser transmitida bem cedo.

A ideia é levar a juventude à floresta, fazer com que os jovens acreditem nela e transmitir-lhes a enorme necessidade de encarar a sua destruição de uma forma séria, responsável, permitindo ao mesmo tempo que esta tarefa tenha um carácter lúdico e de ocupação de tempos livres.

Movimento cívico

Associação Social e Desenvolvimento da Vila de Anta

Eis a Associação Social e Desenvolvimento da Vila de Anta (ASDVA), fundamentada no altruísmo, na perspectiva de um movimento cívico de intervenção válida e proficua. José da Silva Ferreira, José Fernando Ribeiro, Carlos Brandão, Joaquim Oliveira, Fernando Santos, Fernando Marques e Inácio Soares corporizam a Comissão Instaladora.

Lúcio Alberto

Foi criada por escritura pública, no passado dia 10 de Maio, a Associação Social e Desenvolvimento da Vila de Anta.

"A ideia que esteve na génese da criação desta associação partiu de um grupo de pessoas de Anta que sensibilizados pela necessidade de aumentar as infra-estruturas de apoio às diferentes classes etárias da população, nomeadamente os mais idosos e os mais novos, encetaram diversas diligências no sentido da sensibilização do poder local para as supracitadas carências, o que foi conseguido".

A fundação da Associação Social e Desenvolvimento da Vila de Anta pressupõe objectivos diversificados mas de utilidade e prioridade, como o centro de convívio de idosos (centro de dia), apoio domiciliário, creche, ATL, centro de convívio de jovens.

É igualmente propósito dos seus mentores, "colaborar com as entidades civis, militares, políticas e religiosas, com acti dades para o bem comu e desenvolvimento da v de Anta, ajudando a r solver os problemas ordem económica, s cial, cultural e humar tária."

No entanto, desde fica uma mensagem a antenses e não só...

"Para atingir tais fin obviamente que é nece sária a contribuição todas as entidades off ais, particulares e da p pulação em geral, pois assim será possível le a bom termo, obra de envergadura".

Depois de Salvador da Bahia, (de novo) em Espinh

Jornadas Luso-Brasileiras de Saúde e Cooperação

Salvador da Bahia acolheu a segunda edição das Jornadas Luso-Brasileiras de Saúde e Cooperação, com a presença de entidades brasileiras, médicos e especialistas de ambos os países, a ministra da Saúde, Manuela Arcanjo, e o presidente da Câmara Municipal de Espinho, José Mota.

Recorde-se que a primeira edição decorreu em Espinho, quando Maria de Belém assumia o Ministério da Saúde. A próxima edição, segundo José Mota, realizar-se-á, no início do último trimestre do próximo ano, (novamente) em Espinho.

O autarca espinhense congratula-se com a marcação das terceiras Jornadas Luso-Brasileiras de Saúde e Cooperação para Espinho, frisando que "com esta iniciativa estamos a demonstrar que afinal... estamos a trabalhar!"...

José Mota aproveita a oportunidade ainda para sublinhar que "nós não vamos ao Brasil passear, nós vamos ao Brasil trabalhar para a comunidade espinhense, para este concelho que tem adquirido vantagens com a nossa actividade e o nosso intercâmbio".

Nessa acção destaca "as férias dos idosos no Brasil e que só forma possíveis graças ao nosso trabalho e porque não paramos, nem devemos parar, porque o concelho de Espinho não pode parar, já temos delineados e assegurados mais actividades em prol dos idosos, com novas idas ao Brasil, no próximo ano, assim como idas à Madeira, para além daquelas que temos e continuaremos desenvolver pelo nosso país".

Lúcio Alberto

Já jogou futebol no Lobão. É mulher e subiu a corda a pulso. Independente, até da família abastada. Chamam-lhe a 'menina da rádio'. O 'turno da noite' na Costa Verde é dela. Virgínia Volta, que se intitula "boa cozinheira", dá-nos a sua 'receita' radiofónica.

Virgínia Volta também já jogou futebol

A 'menina da rádio'

úcio Alberto (texto)
itor Lancha (fotos)

Virgínia Volta. O nome profissional de quem se afirma na rádio espinhense, no seu estilo traquina, "sem tabus", como ela gosta de sublinhar.

Rádio Costa Verde. Aquela que a acolheu em Espinho e a projectou, "depois de ter 'feito' rádio em Gaia, onde o espaço à liberdade e à criatividade não eram tão abertos como aquele que disponho agora".

Rádio à noite. "Adoro 'fazer' rádio à noite! Não quero dizer isto dizer que de dia não é agradável 'fazer' rádio", mas à noitinha liberta-se os espíritos... "De facto, a rádio à noite é mais motivadora", porque, quiçá, a noite é mais atraente.

Sedutora a noite e aliciante a rádio, eis a 'receita' perfeita para quem é "sempre exigente" consigo própria. "Os meus ouvintes e os meus patrocinadores testemunhas da minha exigência profissional. Gosto muito de brincar, tento levar a vida sempre com um sorriso apesar das dificuldades que vão arreliando a paciência, mas não obstante impor a descontracção nos meus programas eu sou exigente ao ponto de não admitir que brinquem com o meu trabalho".

Um recado? Simplesmente a constatação de que "não adianta andarmos para aqui a dar cabo da paciência e da vida, uns aos outros, importa, isso sim, fazer o melhor pelos outros e quando assim estamos a fazer por nós próprios".

Valerá a pena?... "Tudo vale a pena desde que seja de acordo com a nossa consciência. Eu não tenho problemas em 'fazer' este ou aquele tipo de programa na rádio. O que interessa é a nossa dedicação e seriedade profissional. Quando se 'faz' rádio o que é que se pretende? É a satisfação dos ouvintes e dos patrocinadores, não é?! Por isso, eu trabalho com prazer para satisfação dos ouvintes e dos patrocinadores".

Provavelmente não será tão fácil à noite... "A rádio de noite motiva-me. Se a rádio é a minha grande paixão... então à noite! As pessoas procuram uma distracção, ou porque não têm sono, ou porque trabalham. E, portanto, a rádio à noite é a sua grande companhia. E nesse aspecto devemos oferecer uma companhia que vá ao encontro do desejo dos ouvintes, que os entretenha e essencialmente lhes proporcione a participação activa. Isto é, que sejam intervenientes nos programas".

Virgínia Volta assegura que "os meus ouvintes entram frequentemente em directo nos meus programas e, claro, cada diz o que pensa, cada um diz quais são as preferencias musicais. Não concordo com o género de programas em que se fala muito e onde quase nem há música. Também acho que não deve ser sempre só música. É uma questão de sabermos qual é a dose certa... E se os programas têm audiência é bom sinal para os patrocinadores. Tenho também a particularidade de, sempre que possível, enquadrar os ouvintes com os patrocinadores e estes, curiosamente, são quase, quase todos de fora do concelho; uns de Gaia, outros da Feira, Ovar, Esmoriz e, por vezes, de Paços de Ferreira, Paredes".

Sinal que as 'ondas' da Rádio Costa Verde chegam longe, que o 'turno da noite' de Virgínia Volta é bem extensivamente captado... "De tal maneira que já fui convidada para uma rádio nacional e outra local daqui perto, mas sinto-me bem onde estou e gosto do que faço, porque principalmente eu tenho liberdade e noutra rádio isso seria difícil e, portanto, seria também difícil fazer melhor".

E até onde mais chegou o 'turno da noite' de Virgínia Volta? "O facto de ser a única mulher a fazer rádio à noite em Portugal talvez também contribua para alguma popularidade. Talvez por isso já tenha sido convidada para as 'Noites Marcianas' da SIC, mas sou modesta e o que gosto sinceramente é de fazer rádio, em Espinho de preferência".

E quanto à preferência dos convidados? "Adorei fazer o programa da noite com o Tino de Rans (assim conhecido depois de um brilharete num congresso do PS). Foi um convidado ao seu estilo, mas reconheço que mais puxadinho e talvez dissesse ainda mais alguma coisa com piada... A propósito, gostaria de referir que os meus convidados logo entendem que no meu programa da noite podem abordar os assuntos que normalmente não se falam, coisas mais pessoais, preferências de música e de outras coisas. Não seria interessante para um programa nocturno de rádio que se falasse de coisas que todos sabem e que estão na actualidade. Um programa à noite tem que ser diferente. Se assim não for não vale a pena, porque os ouvintes adormecem ou se estão a trabalhar... desligam!"

Mas por vezes desligam e estão bem acordados?! "Cada um é livre de fazer o que quiser. Todos devem pensar pela sua própria cabeça e todos devem escolher o que muito bem entenderem. Uma coisa eu garanto: quando o meu programa da noite 'vai para o ar' surge antes um aviso que àquela hora as crianças devem estar a dormir. E se não estão não devem ouvir o meu 'turno da noite', porque é compreensivelmente àquela hora só adultos. Há quem não goste e há que aceitar essa opinião. Há quem goste e há que continuar a trabalhar para quem goste".

Vende-se
T2 r/chão (Junto à Progado - Mira) – 18.000 c.
Aluga-se
ESTABELECIMENTO c/ 100 m2 - Cave c/ 80 m2 ao nível do chão – 100 cts.
ARMAZÉM INDUSTRIAL – 350 m2 – 200 cts.
Telef. 227340325 - 919591294 • Fax 227330739

Empresa líder de mercado no ramo de tapeçarias e decorações, situada em Silvalde/Espinho, pretende admitir **Motorista**, que reúna as seguintes condições:
- **Pretende-se:** Pessoa responsável; disponibilidade imediata; preferência a candidatos residentes na zona; carta de condução de veículos pesados.
- **Oferecemos:** Remuneração compatível com a função; bom ambiente de trabalho; esquema de incentivos directamente proporcionais com a produtividade.

Para marcação de entrevista, é favor enviar candidatura para o Dep. de Recursos Humanos a/c de J.L., para o Apartado 80 - 4501-854 Espinho.

DOMUSGEST
GESTÃO DE CONDOMÍNIOS
Confie na nossa experiência
Rua 21 n.º 755 - 1.º C (Esq. c/ Rua 26)
Telefs. 227320866 / 227341589 • Telem. 962984197

...E cinema no Multimeios

Gala dos Militares da Região Norte

A Sala Tempus do Centro Multimeios recebe, esta noite, pelas 21.30 horas, o concerto de gala integrado nas comemorações do Dia do Comando e Quartel General da Região Militar Norte, com entrada por convite.

Sandra Soares

Este espectáculo inclui as actuações da Banda da Região militar do Norte, do coro orfeão da Madalena e do coro infanto-juvenil do Orfeão da Madalena que vão interpretar algumas obras de compositores bem conhecidos.

No dia seguinte regressam as sessões regulares da sala Tempus com a apresentação de "American Psycho", com realização de Mary Harron e protagonizado por Christian Bale, Willem Dafoe, Jared Leto, Josh Lucas e Chloe Sevigny.

Este thriller para maiores de 16 conta a história de Patrick, um jovem economista obcecado pela beleza do seu corpo, que vive o dia a dia num mundo de extrema competitividade onde o sucesso e a competência se mede através dos bens materiais adquiridos.

Conseguir reserva naquele restaurante, o cartão de crédito ilimitado, a roupa do estilista em voga, o carro último modelo são exigências de uma vida que leva Patrick a entrar numa espiral de loucura que o conduz a uma fúria assassina.

Esta película conseguiu nomeações para melhor argumento adaptado pela Associação de Críticos de Cinema de Las Vegas, para melhor actor britânico do ano e melhor realizador do ano pelo Círculo de Críticos de Cinema de Londres.

As sessões decorrem todos os dias pelas 21.45 horas, com a excepção de segunda-feira, dia em que o Multimeios encerra, e do fim-de-semana quando a sessão é dupla: às 17 e pelas 21 horas.

Os interessados em visitar a 46.ª mostra do TAM – Círculo de Artistas Plásticos, que se encontra patente na Galeria de Exposições, devem aproveitar a oportunidade até ao próximo domingo dia de encerramento da exposição patrocinada pela Fundação Navegar.

'Momentos vividos' reúne cerca de três dezenas de obras representativas de uma pintura de grande heterogeneidade técnica e estética, onde o eclectismo impera, já que reúne as obras de 11 autores independentes que apenas têm em comum a mesma língua natal, o português e uma paixão pela expressividade e cor afro-lusitana.

As sessões 'Imaginem' e 'Pesar as Estrelas' continuam em exibição na Sala Spatium (planetário) podem ser apreciadas pelas 15 horas de terça a sexta-feira, pelas 18 e 21 horas aos sábados e pelas 18 horas aos domingos e feriados e todos os interessados podem ter acesso gratuito à Internet no Varandim, de terça a sexta-feira, das 12 às 20 horas, e aos fins-de-semana a partir das dez da manhã.

Pelo Teatro Popular de Espinho

Tragédia urbana em palco

No passado sábado o elenco do TPE – Teatro Popular de Espinho subiu ao palco para apresentar o seu último espectáculo – a peça 'O Beijo no Asfalto', da autoria de Nelson Rodrigues e com encenação de António Paiva.

Esta obra assinada pelo carioca Nelson Rodrigues, um dos grandes nomes da dramaturgia brasileira, abrange, numa simplicidade extrema, um grande número de temas de uma forma universal, não fugindo ao tema central e mesmo assim surpreendendo sempre, em especial no fim, quando o espectador é obrigado a reavaliar toda a história ao ser confrontado com um desfecho imprevisível.

O espectáculo que decorreu no Auditório da Nascente contou com a interpretação do encenador, acompanhado em palco por Ana Elsa, Azevedo, Carlos Luís Gaio, Cátia T., Hermínia Carvalho, Joana Reis, Lucinda Tavares, Marlene, Ramiro, Ricardo e Victor.

Sandra Soares (texto)
Vítor Lancha (foto)

ELVIRA SILVA
Especialista de Dermatologia
Venereologia
(Doenças da Pele)
CONSULTÓRIO: Rua 11, n.º 746 • Telef. 227343467

VENDE-SE T3 DE LUXO
Em Espinho
Esquinas Rua 16/Rua 25
1.º ANDAR
Todas as janelas a Sul
Preço: 35.000 contos
O Próprio • Tlm: 0058125769991 • Fax: 00582122371114
Email: ccoelho@cantv.net

CASIMIRO DE ANDRADE
MÉDICO DENTISTA
Consultório: Rua 22 (Junto à Câmara)
Telef. 227344909

Ribescape
10anos
1991-2001
Ao serviço do seu carro
e da sua segurança.
Novos serviços de:
teste/diagnóstico travões amortecedores escapes
Consulta-nos
Zona Industrial - Silvalde
ESPINHO
telef. 227 321 276 / 227 310 312
telem. 966 272 571

MORADIA T5 - ESPINHO (Anta)
Excelentes áreas,
aproveitamento sótão,
garagem para 2 carros. .
Em fase de acabamentos.
CGR
AMI 1817
96 240 55 15 / 96 611 67 32

RESTAURANTE MASTERS
SEXTA-FEIRA, 22 JUNHO - 21H00
NOITE LATINO-AMERICANA
SÁBADO, 23 JUNHO - 21H00
NOITE S. JOÃO
SÁBADOS À NOITE - MÚSICA AO VIVO (a partir de Julho)
COMPLEXO DE TÉNIS DE ESPINHO
Rua do Porto / Silvalde • Tel. 227312146/53 • Fax 227312166

L & F propriedades, lda. (AMI 1765)
LOJAS TERRENOS
MORADIAS usadas a ESPINHO, excelentes, perto da praia, privacidade - SÓ VISTAS, desde ..... 49.500 cts.
À EN 1 Grijó - T2+1 / T3+1, Boas áreas, lareira, garagem, arrumos ind., em local sossegado. De ..... 17.750 a 22.950 cts.
T1, 7m de Espinho, ÓPTIMO NEGÓCIO, c/s mobília, coz. totalmente equipada, gar. ind., arrumos. VISITE.
LOJAS: RIOMEÃO, frente à Igreja, 2 frentes..... 100.000$00
S.J. Madeira, centro comercial, aluguer ou venda
Terrenos: p/ Moradias, bem situados. Desde ..... 10.750 cts.
MORADIAS ANDARES
256784275 / 967165016

Com a "orquestra na voz"

Al Jarreau 'dá' jazz no Casino de Espinho

Poderia ser psicólogo, ou ter despontado no basquetebol, mas a música era outra... Jazz, de preferência! Mas também pop e r&b. Al Jarreau é o senhor que se segue no Casino de Espinho, depois do romântico Julio Iglesias. É caso para constatar que o Solverde tem primado em proporcionar os 'Melhores Momentos' a plateias repletas e entusiásticas.

O Casino de Espinho apresenta, no próximo dia 30, um espectáculo exclusivo com Al Jarreau, para apresentação do seu mais recente trabalho discográfico – 'Tomorrow Today'.

Vencedor de cinco prémios Grammy, em três categorias diferentes – jazz, pop e r&b –, Al Jarreau é considerado um dos vocalistas mais rigorosos da música contemporânea.

Durante a infância e a adolescência conciliava a música com o desporto e com os estudos, praticando basquetebol enquanto estudava psicologia. Paralelamente, cantava com os irmãos em festas da cidade onde nasceu, Milwaukee, e com o grupo 'The Indigos'.

A queda para a música era bastante evidente e Jarreau acabou por trocar a carreira de psicólogo pela de cantor profissional. Começou por actuar em clubes de jazz, conseguindo, quase que de imediato, 'dar o salto' e gravar o seu primeiro álbum – 'We Got By'.

As portas do êxito abrem-se então para o artista, que rapidamente conquista os mais críticos. Várias publicações de renome musical norte- americano classificam o cantor como a "voz da versatilidade" e um dos "maiores recursos naturais do mundo". .

Com 'Tomorrow Today', Al Jarreau, acrescenta mais um valioso ponto à sua carreira musical, gravando pela primeira vez com a prestigiada editora GRP.

O intérprete está claramente entusiasmado com o produto final e afirma que muitos se surpreenderão com o novo trabalho.

E acrescenta, bem humorado:

"Se não têm algum cuidado, possivelmente apaixonam-se pelas músicas".

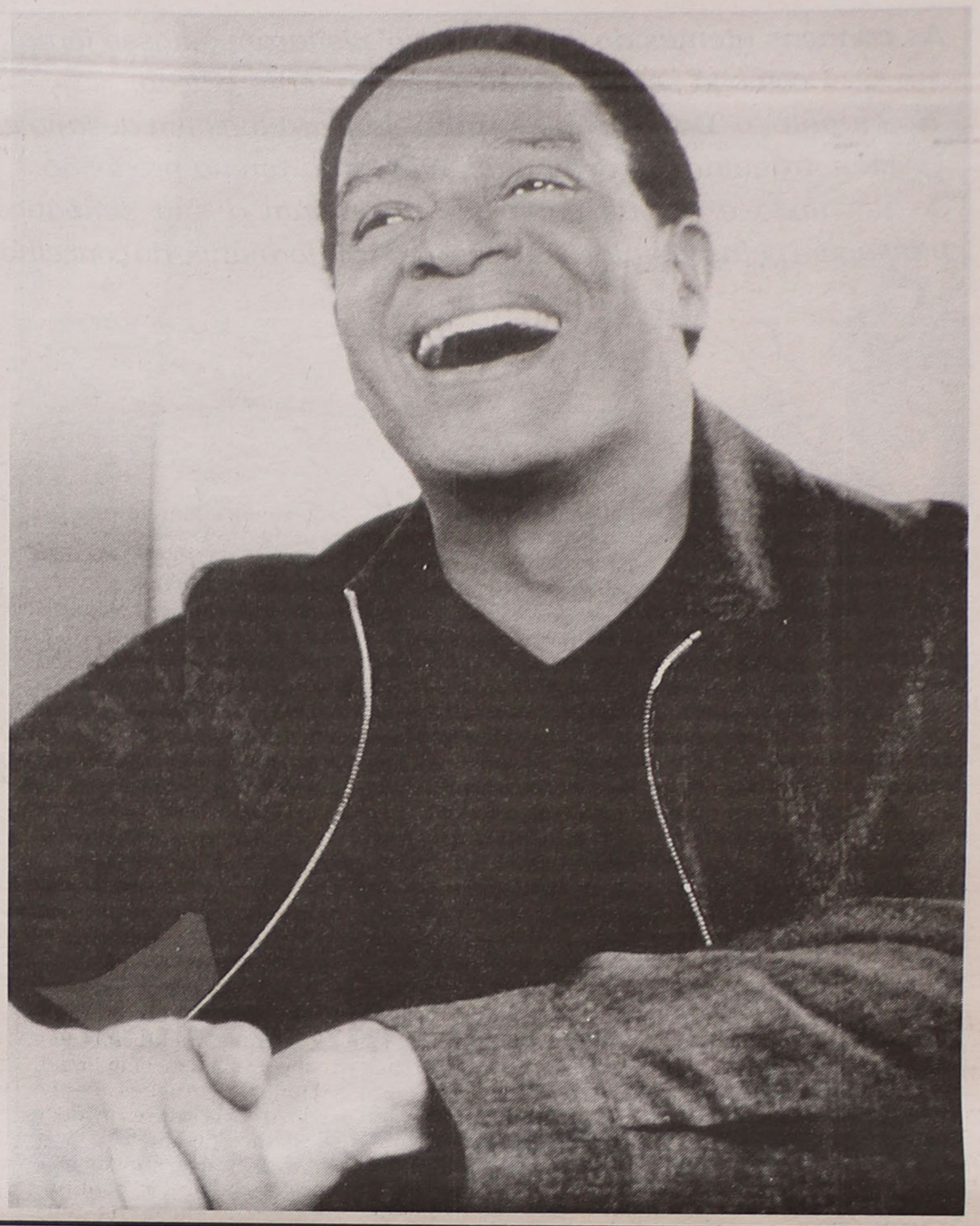

ANDARES T1, T4 e T4 DUPLEX

ESGOTADOS

T2, T3 DUAS LOJAS

TER O ATLÂNTICO POR HORIZONTE

edifício Atlântico

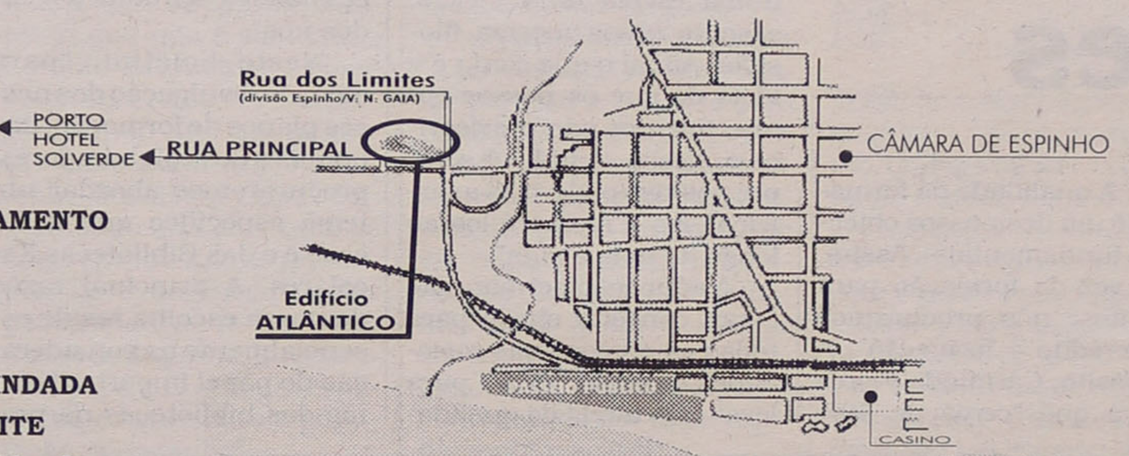

PAREDES DUPLAS C/ ISOLAMENTO
TV CABO
PRÉ-AQUECIMENTO
JANELAS DUPLAS
PORTA DE SEGURANÇA BLINDADA
TODOS OS ANDARES C/ SUITE
SALA DE CONDOMÍNIO C/ 60 m2
E TERRAÇO C/ 170 m2
LUGAR DE GARAGEM
ARRUMOS

Rua Principal
Lugar de Espinho
S. Félix da Marinha
V. N. GAIA

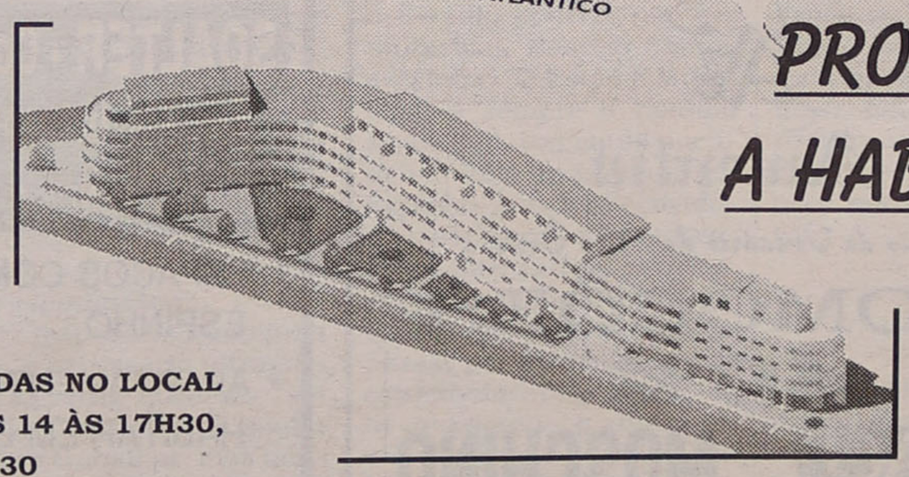

PRONTOS A HABITAR

PARA VISITA CONSULTE
O NOSSO SERVIÇO DE VENDAS NO LOCAL
DE SEGUNDA A SEXTA, DAS 14 ÀS 17H30,
SÁBADO, DAS 9H30 ÀS 17H30
OU PELO TELEFONE 227 322 137

GRUPO VIOLAS III

POR TUDO ISTO,
VALE A PENA VISITAR-NOS!
CONSTRUÍMOS A PENSAR EM SI!

MÉDICOS DENTISTAS

JORGE FERREIRA
BRUNO MORRIS

SAMS QUADROS, SAMS, CGD, SIM, MÉDIS

Telefone, 227348693
Edifício S. Pedro - Sala W - Rua 23, n.º 174

PRAIAGOLFE HOTEL

Clube de Saúde

NATAÇÃO

Cursos Intensivos de Verão

Julho e Agosto

Estão abertas as inscrições

Tel.: 22 733 10 11

As crianças utentes do 'Desde Berço' visitaram o nosso jornal, como já se fez referência na pretérita edição.

No entanto, o **'Defesa de Espinho'** *lançara-lhes um desafio e elas, traquinas mas atentas, não tardaram na produção de um texto e um desenho que assinalam a sua simpática passagem pelas instalações deste órgão informativo do concelho.*

VISITA AO JORNAL DEFESA DE ESPINHO

Nós, os meninos do **DESDE BERÇO,** visitámos o jornal **Defesa de Espinho**, que tem a sede na Avenida 8, no passado dia 31 de Maio.

Quando lá chegámos, fomos recebidos pelo senhor director Lúcio Alberto, que nos explicou que o jornal serve para informar as pessoas dos acontecimentos que se passam na nossa linda cidade. De seguida, apresentou-nos o jornal dessa semana e ensinou-nos como se faz a escolha dos títulos e das fotografias. Ainda, contou-nos que na primeira página se destacam as notícias principais da semana.

Depois, a jornalista Sandra Soares mostrou-nos o computador onde o jornal é paginado, através de um programa chamado Page Maker. A jornalista disse-nos como se faziam as páginas do jornal, como se podiam aumentar ou diminuir as imagens e as várias formas que o texto podia tomar. Descobrimos, então, que, depois de o jornal estar paginado, é impresso e vai para uma máquina que transforma os textos em películas transparentes que são usadas na impressão em série do jornal. Vimos, até, uma máquina que plastificava os jornais para irem para o correio.

Depois, fomos para a sala de reuniões onde o senhor director nos ofereceu o jornal da semana e respondeu a algumas perguntas. Em seguida, a jornalista Sandra Soares mostrou-nos jornais antigos, leu-nos algumas notícias do ano de 1954 e reparámos na evolução que o jornal teve até aos dias de hoje. Ficámos a saber, também, que este jornal foi fundado por Benjamim Costa Dias há 70 anos atrás, com o objectivo de informar os espinhenses sobre as curiosidades da sua terra e os acontecimentos importantes.

Nós gostámos muito da visita sobretudo porque nos ajudou a perceber o funcionamento de um jornal.

Por tudo isso, agradecemos a gentileza da Defesa de Espinho e do seu director.

Ana Rita, Ana Teresa e os meninos do Desde Berço

Na sua quinta edição

'Voz Activa' (re)lança bibliotecas escolares

A quinta edição da 'Voz Activa' enriquece o universo do ensino no concelho, uma iniciativa do Centro de Formação das Escolas de Espinho, dirigida por Carminda Moura e editada por Hermínio Milheiro Lima, no âmbito do PRODEP (co-fincanciado pelo Fundo Social Europeu e o Estado Português).

'Bibliotecas Escolares', em três perspectivas – ler, 'e-mailar' e navegar – eis o tema principal deste novo boletim. "A 'Voz Activa' procura ser um espelho das tarefas, preocupações e objectivos do Centro de Formação". A qualidade na formação "é um dos nossos objectivos fundamentais". Assim, "em vez da formação para créditos, nós procuramos dar crédito à formação". A propósito, Carminda Flores realça que "cerca de 30% dos docentes que procuraram formação no nosso Centro, não precisam de quaisquer créditos para progressão na carreira".

E, radiante, constata: "Para nós este facto é muito animador! Há formações que decorrem em grupos de interessados em determinada temática! Decorreu uma Oficina de Matemática no 1.º ciclo nestas circunstâncias e, actualmente, está em curso um Estágio, também numa escola do 1.º ciclo, assente nessa mesma filosofia. Afinal o que conta é a ideia de que os nossos conhecimentos são provisórios e, nesse sentido, é sempre positivo podermos aperfeiçoá-los e melhorá-los ao longo de toda a vida".

A educação permanente é um conceito chave para todas as pessoas nas sociedades actuais. "Mas para levar esta tarefa da qualidade por diante, é necessário o contributo de todos, apresentando sugestões e criando dinâmicas de formação nos próprios locais de trabalho. O Centro está receptivo a todos os contributos de todas as pessoas que queiram fazê-lo. Professores, funcionários e pais podem e devem fazer chegar ao Centro as suas preocupações e propostas para tentarmos dar a melhor resposta possível às preocupações é necessidades sentidas por todos nós".

Neste boletim, "para além da divulgação dos nossos planos de formação, das opiniões dos colaboradores, procuraremos abordar um tema específico que neste caso é o das Bibliotecas Escolares. A principal razão da nossa escolha reside essencialmente na consideração do papel importantíssimo das bibliotecas na preparação dos nossos jovens para a sociedade da informação. Elas constituem um recurso fundamental para alunos, professores, pais e funcionários. Nelas se aprende e se ensina a trilhar o caminho da autonomia para o conhecimento, a descoberta, o lazer e a aventura. Associar a Biblioteca a um espaço de liberdade é um dever da Escola. Na Biblioteca experimenta-se a liberdade de ler ou de não ler, de ler isto ou ler aquilo, de folhear livros, de consultar CD-ROM, de ouvir um disco, de ver um vídeo, de navegar na Net e até namorar, como diria Umberto Eco em 'A biblioteca'. Toda esta aventura deve ser possível sem barreiras. Afinal de contas, todas as barreiras físicas limitam este contacto, esta viagem e travam a liberdade de acesso ao conhecimento".

A LIDERANÇA IMOBILIÁRIA
GRUPO RÉPLICA
SOC. DE MEDIAÇÃO IMOBILIÁRIA, LDA. AMI 1151
AOS CONSTRUTORES
ESPINHO - AV.ª 8
Terreno c/ projecto aprovado p.ª pequeno prédio de 7 (sete) fracções. Investimento c/ rentabilidade.
BOM PREÇO!!!
Ang. 186906A Telef.: 227313263 Lic. AMI 1151
LOJAS
ESPINHO – À RUA 19
Em prédio de construção recente. Prontas a ocupar. Várias áreas. Grandes montras. Localização privilegiada.
ÚLTIMAS PARA VENDA.
Informe-se pelos tels.: 938805210 - 962425411 - 227313263
Ang. 213061A www.replica.pt Lic. AMI 1115

Amentia
Comércio de Vestuário de Alta Costura
PROMOÇÕES
40%
VERSACE JEANS COUTURE
MOSCHINO
D&G DOLCE&GABBANA
roccobarocco
Rua 19 n.º 938 - 4500 Espinho • Tel. 227313844

SOALTER - Const. Sousa & Alves, Lda.
Rua 16, n.º 650 - R/Chão – ESPINHO
COMPRA, VENDA E PERMUTAS DE PROPRIEDADES
• ESPAÇOS COMERCIAIS NO CENTRO DE ESPINHO
• APARTAMENTOS DE LUXO PRONTOS A HABITAR EM ESPINHO
• T2 E T3 A 3 MINUTOS DE ESPINHO, C/ EXCELENTES ACABAMENTOS E BEM LOCALIZADOS.
A contactar: Sr. Rocha 91 969 06 55

Governador Civil visita Sporting Clube de Espinho

Seis mil contos para arranjos no pavilhão

A construção do Estádio Municipal é fundamental para a execução do Plano Estratégico do Sporting Clube de Espinho, elaborado pela actual Direcção foi isso mesmo que o presidente Rodrigo Santos deve a oportunidade de dizer o governador civil de Aveiro, Antero Gaspar, quando da sua visita à sede do Clube onde foi divulgada a assinatura de um protocolo que cobre 60 por cento os custos previstos o arranjo o pavilhão.

Sandra Soares

Na passada semana, o governador civil de Aveiro, Antero Gaspar, fez uma rápida visita à sede do Sporting Clube de Espinho e, na companhia do presidente do clube e de outros membros da Direcção, foi colocado a par dos projectos sonhados, visitou a nova sala dos troféus e recebe o emblema em ouro do clube.

Antero Gaspar teve ainda oportunidade de divulgar a assinatura de um protocolo, respeitante à candidatura por parte do Sporting de Espinho a uma verba de cerca de 10 mil contos para arranjos necessários à manutenção do pavilhão.

A assinatura do documento em que se prevê o financiamento do projecto a 60 por cento (5880 contos) efectuada pelas três entidades envolvidas: Direcção Geral de Autarquias Locais, Comissão Coordenadora da Região Norte e Sporting Clube de Espinho, decorreu na sexta-feira passada, no Governo Civil de Aveiro.

Apesar do financiamento do Estado ser uma importante ajuda para a resolução de problemas que têm prejudicado o clube, para cobrir os restantes 40 por cento da verba necessária o Sporting de Espinho vai ter de voltar a apelar à generosidade de particulares.

José mota, presidente da Câmara Municipal de Espinho, também presente na visita explicou que "o protocolo também tem a influência da Câmara, porque sabemos que são muitos os jovens que praticam desporto naquele pavilhão e queremos que ele esteja nas melhores condições possíveis".

"É possível avançar"

O grande plano estratégico do Sporting Clube de Espinho passa pelo construção de "um grande complexo que não é somente o Estádio Municipal", como reconhece Antero Gaspar, garantindo que "os projectos estão a avançar e a Câmara Municipal está empenhadíssima em que se concretizem, não só no sentido de ir ao encontro das necessidades do Sporting Clube de Espinho, mas também para que seja um espaço importante para a população de espinho".

O governador assume que "com a cooperação que existe entre a Câmara Municipal, o Governo e o seu representante no distrito, o governador civil e com colaboração do Sporting Clube de Espinho, é possível avançar com esses grandes projectos que são um sonho dos espinhenses".

O responsável sublinha que "é necessário ultrapassar algumas questões em que a Câmara e o Espinho estão a trabalhar, mas também são precisos projectos globais do complexo desportivo e esses projectos estão a ser elaborados, depois disso vamos para a apresentação das candidaturas, vamos para a aprovação dessas candidaturas, para que se possa viabilizar o financiamento e para que as obras avancem".

Segundo Antero Gaspar, "da parte do Governo podem contar com o apoio adequado e necessário até porque já existem alguns compromissos assumidos. Um protocolo com a Câmara Municipal e com o Sporting Clube de Espinho para avançar e, neste âmbito, criar as condições para a concretização deste grande projecto que é o Complexo Desportivo".

Apesar do optimismo, o governador não quis adiantar datas porque "tudo depende da concretização dos projectos e da apresentação das suas candidaturas para então podermos calendarizar o financiamento".

"Sinal positivo"

Para Rodrigo Santos a presença do governador civil, acompanhado do presidente da Câmara Municipal de Espinho, "é um sinal positivo de que estas entidades também acreditam no projecto do Sporting Clube de Espinho, espero é que o que pretendemos fazer tenha êxito, porque o Espinho é merecedor da concretização destes projecto".

O presidente lembra que "o processo do Estádio Municipal não é liderado pelo Sporting Clube de Espinho, se bem que estejamos atentos ao seu desenvolvimento, pois o Espinho é o clube que vai usufruir desse equipamento. O mais que pudemos fazer é dar o melhor contributo para que o projecto seja definitivamente concretizado e o mais rapidamente possível".

Quanto a rumores de que o Estádio poderia não ser municipal, Rodrigo Santos sublinha: "O Estádio Municipal é sempre o Estádio Municipal, um equipamento há muito necessitado em Espinho, mas a colectividade pode apresentar sugestões e alternativas para superarmos algumas dificuldades, pois tudo isto em de passar por m diálogo muito estreito entre o Sporting Clube de Espinho, a autarquia e o Governo no sentido de que se consiga encontrar soluções para a concretização do Complexo Desportivo".

Os prazos são sempre difíceis de definir mas o presidente do Espinho é optimista, como ele próprio assume, prevendo a concretização do projecto para 2004, "o que é preciso é ter empenho, garra, entusiasmo, imaginação, criatividade, é preciso trabalho".

A data prevista nada tem a ver com o Euro 2004, mas com o plano estratégico delineado para o Espinho que passa por três anos. Todavia, "seria brilhante em 2004 actuarmos num estádio novo, se calhar para não envergonharmos muita gente ligada ao desporto que nos vais acompanhar em todo o mundo, porque hoje não temos condições para fazer um treino no nosso estádio, que está a caír de podre. 2004 peca por ser tarde", justifica.

"De alma e coração"

José Mota acompanhou Antero Gaspar na visita a uma das instituições mais representativas do concelho, onde fez questão de afirmar que "o projecto da Direcção tem pernas para andar e ninguém pode questionar o apoio da Câmara, que está de alma e coração neste processo desde a primeira hora".

Para o autarca, "o que importa saber é se são disponibilizados e em que momento os meios indispensáveis para que o processo se desenvolva e se possa concluir. É para isso que trabalhamos diariamente, pois entendemos que é imprescindível para o concelho e até para o turismo espinhense que este processo venha a concluir-se em tempo útil".

O problema está na definição de datas, até porque "sou contra as bruxarias, mas o que lhe digo é que o meu empenho é no sentido de que isso aconteça o mais rapidamente possível, como sempre foi", justifica.

José Mota lembra que este "é um projecto de muitos anos, pelo qual anseiam todos os espinhenses, mas é um projecto caro, que tem as suas dificuldades e o Euro 2004 não veio ajudar nada pois, embora compreendamos a sua importância para o país, são muitos milhões de contos canalizados para aquele efeito e que faltam em outros lados, obrigando-nos a um esforço muito maior junto do poder central para que se obtenham os meios indispensáveis".

Fica a garantia camarária de que "vamos continuar a trabalhar para que isso venha a concretizar-se no mais curto espaço de tempo, agora dizer que são semanas, meses, ou quantos anos são, é muito difícil".

TOTOBOLA

Concurso dos Órgãos de Informação n.º 25/2001, relativo a 24 de Junho de 2001. Prognóstico "Defesa de Espinho", Redacção Desportiva:

1. Norrkoping-Hacken 1
2. Trelleborg-Hammarby X
3. Djugarden-Gotemburgo 2
4. Helsingborg-Orebro 1
5. Lillestrom-Moss 1
6. Lyn-Tromso 1
7. Odd Grenland-Bryne X
8. Sogndal-Stromsgodset X
9. Stabaek-Rosemborg 1
10. Viking-Bodo Glimt 2
11. Haka-HJK 2
12. Inter-Tampere UTD 1
13. Rops-Atlantis 1
14. VPS-Jazz X

Vólei de praia em Esmoriz

Sá/Marques dupla vencedora

A dupla Sá/Marques venceu a segunda edição do Torneio de Voleibol de Praia do Esmoriz Ginásio Clube, superando na final o duo Cruz/Monteiro por 3-1.

O terceiro posto foi arrecadado por Ribeiro/Rocha, com 2-0 ante Nuno/Mané. Eis os resultados que antecederam a qualificação do pódio:

1.ª volta – Campos/Bessa - Ribeiro/Rocha, 1-2; Guilherme/Nico - Monteiro/Monteiro, 1-2; Aurélio/Macedo - Sá/Marques, 0-2; Mano/Tiago - Joel/Edgar, 2-0; Cruz/Monteiro - Ramos/Bonfim, 2-0; Correia/Rocha - Maia/Costa, 2-0; Nuno/Mané - Óscar/Nélson, 2-1; Cavaco/Rebento - Cristóvão/Couto, 2-1.

2.ª volta – Ribeiro/Rocha - Monteiro/Monteiro, 2-1; Sá/Marques - Mano/Tiago, 2-1; Cruz/Monteiro - Correia/Rocha, 2-0; Nuno/Mané - Cristóvão/Couto, 2-0.

Derrotados até ao 13.º lugar – Óscar/Nélson - Cavaco/Rebento, 2-0; Ramos/Bonfim - Maia/Costa, 2-1; Aurélio/Macedo - Joel/Edgar, 1-2; Campos/Bessa - Guilherme/Nico, 1-2.

Derrotados até ao 9.º lugar – Óscar/Nélson - Monteiro/Monteiro, 2-1; Ramos/Bonfim - Mano/Tiago, 2-0; Joel/Edgar - Correia/Rocha, 2-0; Guilherme/Nico - Cristóvão/Couto, 2-1.

3.ª volta – Riberio/Rocha - Sá/Marques, 1-2; Cruz/Monteiro - Nuno/Mané, 2-0.

Derrotados até ao 7.º lugar – Óscar/Nélson - Ramos/Bonfim, 0-2; Maia/Joel - Guilherme/Nico, 2-0.

Derrotados até ao 5.º lugar – Nuno/Mané - Ramos/Bonfim, 2-0; Ribeiro/Rocha - Guilherme Nico, 2-0

Taekwon-do em Esmoriz

Ginásio combate Colégio Carvalhos

Pautou-se por um grande equilíbrio o segundo torneio inter-escolas de combates promovido pela secção de taekwon-do do Esmoriz Ginásio, realizado no complexo desportivo do clube, tendo como opositora a escola do Colégio Internato dos Carvalhos (CIC).

Realizaram-se treze combates, três dos quais entre alunos das mesma escola. Contabilizando apenas os dez disputados entre si, registou-se uma igualdade 5-5.

Lopes (EGC)-Andreia (CIC); David Pereira (EGC)-Diogo Martins (CIC); Miguel Vilaça (EGC)-João Zenha(CIC); Rui Diogo(EGC)-David (CIC); Pedro Sá(EGC)-Nuno(CIC); Ana Ramos (EGC)-Juliana(CIC); Jorge Silva(EGC)-Diamantino (CIC); Mickael Monteiro (EGC)-João Vieira (CIC); Pedro Lopes (EGC)-Lucas (CIC); David Pereira(EGC)-Ricardo Vieira (CIC) foram assim escalados para os combates.

Entre atletas da mesma escola: Filipe Santos (CIC)-Daniel Neves(CIC); Diogo Martins (CIC)-João Teixeira (CIC) e Ana Lopes (EGC)-Daniela Oliveira (EGC).

É a segunda-vez num curto espaço de tempo que a secção de Taekwon-do do Esmoriz Ginásio organiza um torneio com estas características "e que tem como grande objectivo, manter os seus atletas em contacto desportivo regular com outras escolas da região, estimulando o convívio e o espírito competitivo, também importante para o desenvolvimento da modalidade".

Entretanto, a secção prepara-se para levar a efeito várias jornadas de demonstração e divulgação do taekwon do nas praias da região, aproveitando o Verão e a grande concentração de banhistas e potenciais praticantes.

Foto VÍTOR LANCH

Taça Cidade de Espinho

Rio Largo 'transborda' com mais um troféu

Foto VÍTOR LANCE

O Rio Largo ergueu mais um troféu, desta vez a Taça Cidade de Espinho, vencendo o Águias de Paramos com um golo de Carlos Branco, dois minutos após o intervalo da final disputada, no feriado de quinta-feira, no Estádio Comendador Manuel Oliveira Violas.

Sob a arbitragem de Domingos Pinto (Novasemente), a formação orientada por Manuel Magano alinhou com Vítor Manuel; Pedrinho, Dani, Lino Patela e Vítor Magalhães; Carlos Branco, Zinho e Chico Branco; Miguel Rocha, Paulinho e Vítor Cântara, além dos suplentes António Santos, António Duarte, Ricardo Sousa, Gabriel e Sérgio Martins.

Menos afortunada, a equipa de Osvaldo Colaço evoluiu com Joaquim Varandas; Rui Almeida, Rui Morais, António Viela e Paulo Mota; José Oliveira, José Viela e António Santos; Jorge Varandas, Albino Varandas e Álvaro Maceda. Do banco de suplentes foram utilizados Carlos Varanda, Sérgio Correia, José Rei Joaquim Ganso, José Jesu e Alberto Ferreira.

Futebol popular – Taça da Associação

Goleadas e emoções na fase eliminatória

Prosseguiu a Taça da Associação de Futebol Popular do Concelho de Espinho com a realização dos jogos correspondentes à segunda fase (por eliminatórias).

Corredoura e Estrelas Vermelhas defrontaram-se no campo do Rio Largo e o triunfo (4-2) 'brilhou' de vermelho nas estrelas.

No Regimento de Engenharia, a Quinta de Paramos empatou (1-1) com os Magos de Anta, mas na série de pontapés da marca de grande penalidade perder por 2-4.

No recinto da Zona, o Estrela da Divisão foi goleado pela Associação de Esmojães, com meia dúzia de tentos.

Em Idanha, Leões Bairristas 'B' ultrapassaram tangencialmente (1-0) a Juventude de Outeiros

Em Cassufas, Aldeia Nova rendeu-se aos Leões Bairristas, que marcara seis golos e só sofreram un

Em Paramos, com 5-1 Águias de Paramos 'voaran mais que Águias de Anta.

Em Guetim, o Despor tivo da Ponte de Anta for çou (2-2) o Rio Largo a prolongamento, mas sofre então mais dois golos.

Futebol juvenil – 'Paulo Arruda'

O Cantinho da Rambóia organizou e venceu a primeira edição do Torneio de Futebol Juvenil 'Paulo Arruda', com o Bairro da Ponte de Anta, o Desportivo da Ponte Anta e a Novasemente a posicionarem-se nos restantes lugares.

Cantinho da Rambóia organiza e ganha torneio

(D)a melhor defesa, cujo prémio foi (como não podia deixa de ser!) patrocinado pelo jornal Defesa de Espinho, também se gabou o Cantinho da Rambóia, com apenas 5 golos sofridos, enquanto como melhor marcador cotou-se Daniel Vieira (Desportivo da Ponte de Anta), com 5 tentos.

O melhor golo do torneio seria rubricado por André Novo (Caminho da Rambóia) e a distinção de melhor jogador atribuída a André Novo (Cantinho da Rambóia).

Jogos de apuramento

Alinharam e marcaram:

Novasemente, 4
Bairro P. Anta, 5

Árbitros: Augusto Gomes e Lino Vieira.

Novasemente: Vítor Sousa; Carlos Alves, Hélder Ferreira (3), José Moreira, Aurélio Teixeira, João Couto, Eddie Ferreira, Eric Ferreira (1), Hugo Pereira e Jacinto Pereira.

Bairro da Ponte de Anta: Paulo Silva; Carlos Rodrigues, Pedro, Júlio Pinto, Marco Daniel, Peixoto (1), Valter Alves, Daniel Ribeiro, Carlos Alves (3) e Bruno Mourão (1).

Cantinho, 5
Desp. P. Anta, 3

Árbitros: José Pinhal e Lestan.

Cantinho da Rambóia: Nuno Campos; Ricardo Pereira (1), João Correia (2), Tiago Monteiro, Bruno Pereira, André Novo (2), Ruben Silva, Tiago Moleiro, Fábio Fonseca e Hugo Gomes

Desportivo da Ponte de Anta: Nelson Cavaleiro; Ricardo Gomes, Carlos Melo (2), Tiago Oliveira, Rui Raimundo, Pedro Coelho, Daniel Vieira (1), Nuno Sousa, André Lacerda e Tiago Lacerda.

3.º e 4.º Classificados

Novasemente, 2
Desp. P. Anta, 5

Árbitros: Lino Vieira e Augusto Gomes.

Novasemente: Vítor Sousa; Sérgio Ferreira (2), Hélder Ferreira, Bruno Sá, José Moreira (1), Aurélio Teixeira, Márcio Reis, Eric Ferreira e Eddie Ferreira

Desportivo da Ponte de Anta: Nelson Cavaleiro; Ricardo Gomes, Carlos Melo (1), Tiago Oliveira, Rui Raimundo, Pedro Coelho, Daniel Vieira (4), Nuno Sousa, José Oliveira e Fábio Tavares.

Final

Cantinho, 3
Bairro P. Anta, 2

Árbitros: José Pinhal e Lestan.

Cantinho da Rambóia: Nuno Campos; Ricardo Pereira, João Correia (1), Tiago Monteiro, Bruno Pereira, André Novo, Ruben Silva, Tiago Moleiro (1), Fábio Fonseca (1) e Hugo Gomes

Bairro da Ponte de Anta: Albino Marques; Júlio Pinto (1), Carlos Rodrigues, Carlos Alves, Carlos Oliveira, Marco Daniel (1), Peixoto, Bruno Mourão, Walter Alves e Daniel Ribeiro.

Captando futuros talentos

Andebol da Laranjeira marca 'golos' na formação

A Associação Desportiva da Escola Secundária Dr. Manuel Laranjeira promoveu um encontro de formação de andebol – 'Megafestand' – para alunos do ensino básico, dos 5 aos 10 anos.

A iniciativa realizada no feriado de quinta-feira, na Nave Polivalente, contou com o apoio da Câmara Municipal, das Juntas de Freguesia de Espinho, Anta e Silvalde e do Indesp, cujo director António Cardoso se revelou "altamente satisfeito" com o que presenciou, enquanto os respectivos promotores se congratulavam pela "excelente participação de oitenta crianças, número que superou as expectativas iniciais".

Trata-se da continuidade de um trabalho de base, com a actividade dos 'bambis' do andebol da Laranjeira ocorrida aos sábados, às 10 horas, nos pavilhões da referida unidade escolar e da Escola Domingos Capela (em Silvalde).

Na Nave, as crianças foram acolhidas pela mascote do 'Mundial-2003' de andebol que irá decorrer em Portugal, mas os jogadores Carlos Resende, Rui Rocha e Ricardo Tavares, do FC Porto, não lograram estar presentes devido a compromissos competitivos.

Após um aquecimento muscular de aeróbica, ministrado pelas professoras Sílvia Canelas e Patrícia Sílvia, os promissores andebolistas divertiram-se numa série de exercícios individuais e colectivos, visando a destreza, a habilidade, o controlo de bola, o sentido de jogo, distraindo-se até com uma sessão lúdica de pintura...

Sob a orientação de António Canelas, coadjuvado pelos monitores Luís Miguel Canelas, Carla Marques, Carla Dias, Rosa Ribeiro, Mário e Pedro, entre outros colaboradores logísticos, o andebol da Laranjeira pretende reassumir uma posição de destaque no campo desportivo, privilegiando a formação.

Lúcio Alberto

Golfe – Taça dos Portugueses

Manuel Violas e Pedro Violas – um par vencedor

Manuel Violas e Pedro Violas formaram o par vencedor da Taça dos Portugueses, com 36 buracos, por eliminatórias, superando na final Joaquim Capela e António Miguel por 3/2.

Nos primeiros 18 buracos, Manuel Violas e Pedro Violas já venciam por 1up.

A final foi disputada com bastante vento de Norte, o que dificultou bastante a competição.

Outro sucesso desportivo do (espinhense) Oporto Golf Club foi o triunfo de José Oliveira Granja (146) na Taça Kendall, na categoria de Gross (sem handicap), secundado por Manuel Violas (152), João Barbosa Macedo Chaves (153), José Manuel Furtado (153), Manuel Oliveira (154), Nelson Filipe da Silva Ribeiro (155), Henrique de Brito e Cunha (158), Miguel Sarmento Bastos (159), José Manuel Ferreira Macedo (159), João Mendes Ribeiro (159), Manuel Camelo Cavadas Barbosa (162), João Tiago Pinto (163), Miguel Teixeira (169) e João Paulo Pinto (174).

Pedro Violas também estava inscrito, mas não participou.

CASINO SOLVERDE cinema

Informações pelo telefone 22 733 55 00

De 22 a 28/06/2001

SESSÕES DIÁRIAS

De SEGUNDA a SÁBADO - Às 15h30 e 21h45

DOMINGOS e FERIADOS - Às 15h30 - 18h00 - 21h45

ESTREIA NACIONAL

LARA CROFT TOMB RAIDER

com ANGELINE JOLIE

Género = ACÇÃO M/ 12 anos

FARMÁCIAS DE SERVIÇO

Sexta (22) - PAIVA	Rua 19, n.º 319	Tel. 227340250;
Sábado (23) - HIGIENE	Rua 19, n.º 293	Tel. 227340320;
Domingo (24) - GRANDE FARMÁCIA	Rua 8, n.º 1025	Tel. 227340092;
Segunda (25) - CONCEIÇÃO	R. S. Tiago, n.º 709, Silvalde	Tel. 227311482;
Terça (26) - TEIXEIRA	Ctr. Com. Solverde/1, Avenida 8	Tel. 227340352;
Quarta (27) - SANTOS	Rua 19, n.º 263	Tel. 227340331;
Quinta (28) - PAIVA	Rua 19, n.º 319	Tel. 227340250.

Dolce Casa

SOC. DE MEDIAÇÃO IMOBILIÁRIA, LDA.

ESPINHO

T1 - VISTAS PARA O MAR / MOBILADO 15.750 cts.

T2 - NOVOS, C/ COZ. EQUIP. / AQ. CENTRAL / SUITE PRIV. / GAR. FECH. 21.500 cts.

T3 - CENTRO DE ESPINHO / BOAS ÁREAS / GARAG. FECH. / ARRUMOS 17.500 cts.

APARTAMENTOS EM PLANTA EM VÁRIOS LOCAIS DA CIDADE

ARREDORES

T1 - COND. FECH. / PISCINA / COZ. EQUIPADA / VÍDEO PORTEIRO 16.500 cts.

T2 - NOVOS / AQ. CENTRAL / SUITE PRIV. / VÍDEO PORTEIRO / GARAG. 15.500 cts.

T2 - COND. FECH. / PISCINA / COZ. EQUIPADA / VÍDEO PORTEIRO 21.000 cts.

T3 - NOVOS / COZ. EQUIP. / SUITE PRIV. / GAAG. FECH. / BOAS ÁREAS 19.800 cts.

AP. TÉCNICO: ARQUIT. / ENGENH. / AVALIAÇÕES

ALUGA-SE: ESCRITÓRIOS / APARTAMENTOS

TRESPASSES: CONFEITARIAS / LOJAS / CAFÉS

TERRENOS: ARMAZÉNS / CONST. EM ALTURA / MORADIAS

Se precisar de VENDER ou ALUGAR sua CASA contacte-nos pelo TELEMÓVEL: 93 920 18 70 - 71

Empresa de Limpeza precisa

FUNCIONÁRIA PARA LIMPEZA

Contacto: 91 878 39 18

Passa-se em Espinho

CAFÉ / PASTELARIA / SALÃO DE CHÁ

Situado em local privilegiado.
Muito bom movimento.

Telef. 22 731 30 62

LABORATÓRIOS VÍDEO

- Montagens de filmes amadores V8 - VHS - SVHS
- Fazemos mudança de sistema de cassetes vídeo de todo o mundo p/ o nosso sistema PAL e o inverso
- Recorde os seus filmes Super 8mm (bobines) passando-os para vídeo VHS

Contactos: Tel. 22 734 53 44 Telem: 962 788 407 24 horas por dia

«Defesa de Espinho» - 3612 - 2001-06-21

DIRECÇÃO-GERAL DOS IMPOSTOS
DF DE AVEIRO

SERVIÇO DE FINANÇAS DE ESPINHO

Anúncio

2.ª publicação

Daniel Ferreira Dias, Chefe do Serviço de Finanças de Espinho

Faz saber que no dia 3 do mês de Julho de 2001, pelas 10 horas, neste Serviço de Finanças, sito na Rua 26 n.º 605 em Espinho se há-de proceder à abertura das propostas em carta fechada para venda judicial nos termos dos artigos 322.º e seguintes do Código de Processo Tributário dos bens adiante designados, penhorados a Machado & Campos Lda., residente Rua 3, n.º 448 - Espinho, no processo de execução fiscal n.º 100160.4/2001e apensos para pagamento da dívida de Esc.: 743 000$00 (setecentos e quarenta e três escudos, a que acrescem juros e custas), referente a Coimas fiscais, selos, custas e juros de mora.

É fiel depositário António Duarte Gonçalo residente Rua da Divisão n.º 661 - Anta - Espinho, que deverá exibir os bens no local a qualquer potencial interessado.

São, assim, convidadas todas as pessoas interessadas a apresentarem as suas propostas, até às16h00 do dia anterior ao designado para a venda, em carta fechada dirigida ao Chefe de Finanças, devendo identificar o proponente (nome, morada e n.º de contribuinte). No sobrescrito deverá ser mencionado o seguinte: Proposta em carta fechada referente ao processo de execução fiscal n.º 100160.4/2001 e apensos contra Machado & Campos Lda.

As propostas serão abertas no dia e hora designados para a venda na presença do Chefe de Finanças.

Podem assistir à venda os proponentes e os citados nos termos do art.º 321.º do Código de Processo Tributário, devendo comprovar a sua identidade ou poder com que intervêm.

O valor base para a venda é de Esc.: 1 650 000$00 (um milhão, seiscentos e cinquenta mil escudos), não se considerando as propostas de valor inferior a 70% do valor base.

No acto da venda deverá ser depositada a importância de 1/3 desta na Tesouraria de Finanças, devendo os restantes 2/3 serem depositados no prazo de 15 (quinze) dias.

Se o preço oferecido mais elevado for proposto por dois ou mais proponentes abrir-se-á logo licitação entre eles, salvo se declararem que pretendem adquirir os bens em co-propriedade. Se estiver presente apenas um, pode este cobrir a proposta dos outros e, se nenhum deles estiver presente ou, estando, não pretender licitar, proceder-se-á a sorteio.

Ficam por este meio citados quaisquer credores incertos e desconhecidos que gozem de garantia real sobre os bens penhorados, bem como os sucessores dos credores preferentes para reclamarem os seus créditos no prazo de 20 (vinte) dias a contar da venda nos termos da alínea a) do art.º 329.º do supra citado Código.

Ficam ainda notificados os titulares do direito de preferência na alienação do(s) bem(ns).

DESCRIÇÃO DOS BENS PENHORADOS

1) - **Um tear eléctrico** em forma rectangular, de cor verde, marca **"LUSITANA"**, sem n.os visíveis com cerca de 3m de largura e 2m de altura, com capacidade para produzir peças de 8 cores diferentes, tendo acoplado um motor eléctrico sem marca ou números visíveis, encontrando-se em razoável estado de conservação e funcionamento a que se atribui o valor presumível de **Esc.: 200.000$00** (duzentos mil escudos).

2) - **Um tear eléctrico** em forma rectangular, de côr cinzenta, marca " UMIVERSAL" sem n.os visíveis com cerca de 3m de largura e 2m de altura, com capacidade para produzir peças de 16 cores diferentes, tendo acoplado um motor eléctrico sem marca ou n.os visíveis, encontrando-se em razoável estado de conservação e funcionamento a que se atribui o valor presumível de **Esc. 300.000$00** (Trezentos mil escudos).

3)– **Um tear eléctrico** em forma rectangular, de côr cinzenta, marca "UMIVERSAL" tipo MCIJL165 com o n.º 30607 com cerca de 3m de largura e 2m de altura, com capacidade para produzir 30 cores diferentes, tendo acoplado um motor elétrico sem marca ou n.os visíveis, encontrando-se em razoável estado de conservação e funcionamento a que se atribui o valor presumível de **Esc. 400.000$00** (quatrocentos mil escudos).

4) - **Um tear eléctrico** em forma rectangular, de côr verde, marca " SINGER" tipo F8 com o n.º 1629, com cerca de 3m de largura e 2m de altura, com capacidade para produzir 10 côres diferentes, tendo acoplado um motor eléctrico sem marca ou n.os visíveis, em razoável estado de conservação e funcionamento a que se atribui o valor presumível de **Esc. 250.000$00** (duzentos e cinquenta mil escudos).

5) – **Um tear eléctrico** em forma rectangular, de côr verde, marca "LUSITANA DUBIER" sem n.os visíveis, com cerca de 2m de largura e 2m de altura com capacidade para produzir 4 cores diferentes, tendo acoplado um motor eléctrico sem marca ou n.os visíveis, encontrando-se em razoável estado de conservação e funcionamento a que se atribui o valor presumível de **Esc. 100.000$00** (cem mil escudos).

6) – **Um tear eléctrico** em forma rectangular, de cor cinzenta, marca " STOLL-JBO" com o n.º 407105-120/5, com cerca de 2m de largura e 2m de altura, com capacidade para produzir 8 cores diferentes, tendo acoplado um motor eléctrico sem marca ou n.os visíveis, em razoável estado de conservação e funcionamento a que se atribui o valor presumível de **Esc. 100.000$00** (cem mil escudos).

7) – **Uma máquina de passar a ferro**, de forma rectangular, de cor verde, marca " LUSITANA", modelo C.A. S. A . OTELO NEPI , com o n.º 530724-77124, com cerca de 2m de largura e 2.50 de altura, em razoável estado de conservação e funcionamento a que se atribui o valor presumível de **Esc. 300.000$00** (trezentos mil escudos).

Acresce IVA à taxa de 17%.

O Chefe de Finanças,

a) ***Daniel Ferreira Dias***

Henrique Alves Ferreira
(Ex-funcionário da EDP)

Missa do 5.º Aniversário

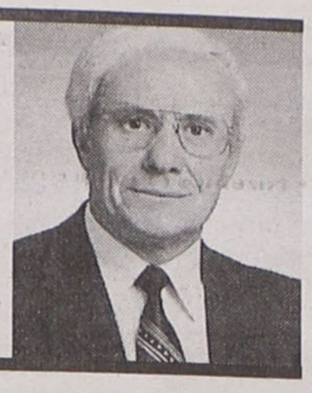

Sua esposa e filhos vêm, por este meio, comunicar que será rezada missa por sua alma, dia 26, terça-feira, às horas da manhã, na Igreja Paroquial Anta. Desde já agradecem a quem comparecer.

Manuel Sá Iglésias
(Nelito Hespanhol)

Missa do 1.º Aniversário

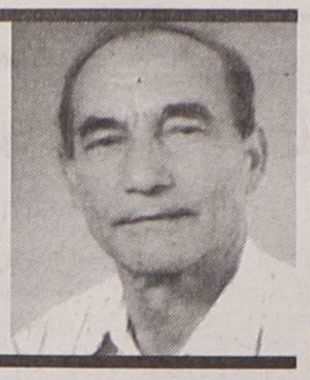

Sua esposa Rita Martins Gonçalves, seus filhos e netos vêm, por este meio, comunicar que será celebrada missa por alma do saudoso extinto, dia 24, domingo, às 19 horas, na Igreja Matriz de Espinho. Desde já agradecem a todos quantos participarem.

Victor Manuel Correia Santos

Missa do 12.º Aniversário

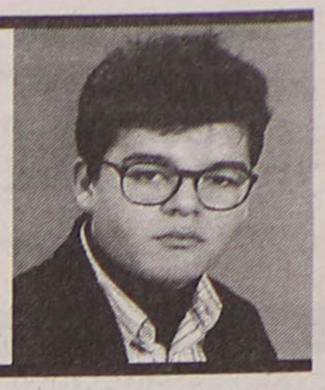

Seus pais e irmãos, com muito carinho vêm, por este meio, lembrar mais um aniversário da sua partida, e será celebrada missa em sua honra, dia 22 de Junho, na Igreja Paroquial de Anta, às 8 horas da manhã.

PARAMOS

Alexandre Teixeira

Agradecimento

Sua família vem, por este o, muito reconhecidamen- gradecer a todas as pesso- que participaram no fune- do saudoso extinto ou que utro modo lhes manifesta- o seu pesar.

Agradece também a todos tos participaram na missa .º dia.

Filhos: *Gustavo Alves Teixeira*
Rosa Alves Teixeira

AGÊNCIA FUNERÁRIA: HENRIQUES

Joaquim Loureiro

Missa do 4.º Aniversário

Sua esposa, filhos, nora, genros, netos e demais família vêm, por este meio, comunicar que será rezada missa dia 22, sexta-feira, às 19 horas, na Igreja Matriz de Espinho.

Desde já agradecem a quem comparecer.

Helton Joaquim Fonseca Teixeira

Missa do 6.º Aniversário

Filho querido, faz 6 anos que partiste para junto do Senhor, mas as saudades cada vez aumentam mais. Estarás para sempre no nosso coração. Saudade dos teus pais, irmã, família e amigos de Vence (França). Será rezada missa pelo seu eterno descanso, dia 24, domingo, às 10 horas, na Igreja dos Altos Céus.

Rua 4 n.º 803 - r/c – Espinho

Maria Celeste Marques
(Ex-proprietária da Casa Marques da Rua 23)

Missa do 30.º Dia

Seu marido, filhas, genro, neto e demais família vêm, por este meio, comunicar às pessoas de suas relações e amizade que terça-feira, dia 26, pelas 19 horas, será celebrada missa por sua alma, na Igreja Matriz de Espinho. Desde já agradecem a todos quantos participarem na Santa Eucaristia.

Espinho, 21 de Junho de 2001

José Augusto Teixeira
Dr.ª Ema Margarida Marques Teixeira
Maria Celeste Marques Teixeira
Fernando Camilo Ferreira
Pedro Ricardo Teixeira Ferreira

FUN. N.ª SR.ª D'AJUDA - SANCEBAS & LUÍS ALVES - Rua 20 - Telef. 227345129

SILVALDE - ESPINHO - PENELA

José Manuel Jesus Vilela

Missas por sua alma

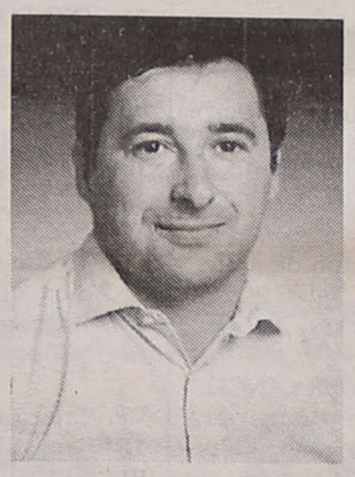

Sua esposa, filho, ir- s, cunhados e restante lia vêm, por este meio, unicar que serão cele- das missas por sua alma ltimo domingo de cada , às 19 horas, na Igreja quial de Silvalde.

Esposa: *Maria da Graça Belo Soares Vilela*
Filho: *João Marcelo Soares Vilela*

ANTA – ESPINHO

Natália dos Anjos Frias Tavares Soares

Missas do 1.º Aniversário

Seu marido, filhos, nora, netos e demais família vêm, por este meio, comunicar que serão celebradas missas por alma da saudosa extinta, dia 27, quarta-feira, às 8 horas, na Igreja Paroquial de Anta e às 19 horas, na Igreja Matriz de Espinho. Desde já agradecem a quem comparecer.

Anta, 21 de Junho de 2001

Carolino de Jesus Soares – marido
Júlio Manuel Tavares Soares – filho
José Carlos Tavares Soares – filho
Sandra Marisa Bessa Canha Soares – nora
e netos

élia Ferreira do Espírito Santo

gradecimento e Missa do 7.º Dia

eu marido, filhos, genros e s vêm, por este meio, agrade- muito sensibilizada e reco- idamente, às pessoas que aram parte no funeral ou que utro modo se associaram à dor. Comunicam que a missa .º dia será celebrada sábado, 23, pelas 19 horas, na Igreja quial de Anta.

Desde já agradecem a todos ntos participarem na Santa aristia.

DE
vende-se no Café Europa (Silvalde)

DE
vende-se na Estação Esso (Anta)

CIDADE DE ESPINHO

ASSEMBLEIA MUNICIPAL DE ESPINHO

Edital

SESSÃO ORDINÁRIA DE JUNHO/2001

CARLOS AFONSO PINHEIRO DE MORAIS GAIO, Presidente da Assembleia Municipal de Espinho:

Faz público, de acordo com a Lei n.º 169/99, de 18 de Setembro, que a 3.ª Sessão Ordinária de 2001, se inicia no próximo dia 29 de Junho, nos Paços do Município, pelas 21,30 horas.

Sem prejuízo do que vier a ser estabelecido na Ordem do Dia, conforme as regras contempladas no artigo 87.º da referida Lei, está prevista a inclusão dos seguintes assuntos:

a) APRECIAR A INFORMAÇÃO ESCRITA DO PRESIDENTE DA CÂMARA ACERCA DA ACTIVIDADE MUNICIPAL.

Para constar se publica este e outros de igual teor que vão ser afixados nos lugares do estilo do Município.

Espinho, 15 de Junho de 2001

O Presidente da Assembleia Municipal,
a) *Carlos Morais Gaio*

Maria do Carmo Salvador Almeida

Missa do 30.º Dia

Sua mãe, irmãos, cunhados e sobrinhos vêm, por este meio, comunicar às pessoas de suas relações e amizade que terça-feira, dia 26, pelas 19 horas, será celebrada missa por sua alma, na Igreja Matriz de Espinho.

Desde já agradecem a todos quantos participarem na Santa Eucaristia.

Espinho, 21 de Junho de 2001

Maria Beatriz de Jesus Salvador Almeida
Amélia Maria Salvador Almeida Cid
António Alberto Salvador Almeida
António Maria Alonso Cid
Marília José Pereira Diogo Salvador
Tiago, Mariana e Teresa

FUN. N.ª SR.ª D'AJUDA - SANCEBAS & LUÍS ALVES - Rua 20 - Telef. 227345129

Os nossos classificados

ADVOGADOS

MARIA DO CÉU SANTOS - Rua 18 n.º 582-2.º Esq. - Sala 1. Telef: 22731 21 00 - 4500 Espinho.

DR. J. MOREIRA DE SOUSA - Advogado - Escritório: Rua 23 n.º 773-1.º Dt.º. Telef. 227342022 c/ Fax 227319505.

ALUGUÉIS

ALUGAM-SE QUARTOS, c/ casa de banho privativa, c/ cozinha, pequeno almoço, tratamento de roupa, garagem e TV Cabo mais Sport TV. Telef: 227340002 ou 227348972.

ALUGO APARTAMENTOS T0, T1, T2 E T3. Totalmente equipados, com TV Cabo mais Sport TV, telefone, garagens, limpezas. Rua 62 n.º 156. Telefone: 22 731 08 51/2 - Fax: 22 731 08 53.

CAVE – Aluga-se para retém, especialmente garrafeira e despensa. 80 m2. Telef. 227341091 (hora das refeições).

ANDAR PARA FÉRIAS (Meses de Junho e Julho ou à quinzena), c/ garagem. Totalmente equipado. Rua 37 n.º 546 (lado da Fosforeira), Espinho. Inf.: 227346088 - 963156006.

QUARTO mobilado c/ direito a cozinha e casa mobilada para férias. Telefs.: 227341488 - 934167983 - 227342690.

ARMAZÉM - ANTA, na Rua do Passo Velho, com 220 m2. Telef. 227344354. Tlm. 919252288.

ALVOR (ALGARVE) – T1 equipado, a 2 km da praia. Julho (1.ª quinzena, 125 cts.) e Agosto (150 cts. a quinzena). Tlm. 962537346.

T1+1 mobilado c/ 70 m2, lareira, chão em taco, em excelente zona residencial. Rua 26. Telef. 227313077. Tlm. 966561508.

PEQUENA LOJA na Rua 15, em frente às camionetas Porto-Espinho. Esc. 80.000$00. Tlms.: 963007574 e 918430405.

ALUGA-SE ÀS QUINZENAS Apartamento T1 - Rocha/Vau. Como novo ± a 300 m da praia, c/ 2 varandas viradas para a praia do Vau, ar condicionado e devidamente apetrechado para 4 pessoas. Contactar: 919765171.

TEMPORARIAMENTE T2 mobilado, junto à Igreja de Espinho. Telefs. 227346874 ou 227313337.

LUGAR GARAGEM - R. 8 (esquina da Rua 29), Espinho. Contacto: 919765171.

FÉRIAS - ESPINHO CENTRO, Apartamento totalmente equipado. Telefs. 227343808 - 227443251.

EMPRÉSTIMOS

CRÉDITO PESSOAL para todos os fins. Resposta rápida. Telef. 239714835. Tlm. 934133814.

MÉDICOS

MEDICINA TRADICIONAL JAPONESA DE ESPINHO - Dr. AKIRA - Acupunctura - Moxibustão - Shiatsu: Emagrecimento; Reumatismo; Artrose; Stress; Má Circulação; Esgotamento; Problemas de Coluna - Dor em geral. Rua 23 n.º 344 Telefone / Fax 22 732 17 30.

DR. JOAQUIM FERREIRA MENDES - Médico especialista em ouvidos, garganta e nariz. Clínica Geral. Rua 9 n.º 295-2.º Esq., telef. 227341710.

MENSAGENS

A S. JUDAS TADEU – Nossa Senhora declarou que dará assistência da sua graça, àqueles que nas suas necessidades, de maior aflição, e no seu abandono, se refugiarem em S. Judas Tadeu. Reze 9 avé-marias durante 9 dias, peça 3 desejos, 1 de negócios e 2 impossíveis, ao nono dia publique este anúncio. Realizar-se-á ainda que não acredite. - M.B.

PASSA-SE

PAPELARIA + BAZAR. Tlm. 968096984.

RESTAURANTE - ESMOJÃES - Anta - Espinho, c/ lotação para 134 pessoas, s/ encargos, a trabalhar. Semana: refeições económicas; fim de semana: à lista. Apura ano 24.000 cts. + ou –, com X % de entrada, resto a combinar. Motivos profissionais. Tlm.: 964674357.

CAFÉ RESTAURANTE INFANTE - Máquina de Totoloto. Aluguer 60.000$00 c/ 2 lojas. Motivo de saúde do sócio. Rua 20, n.º 287, Espinho. Tratar no local.

PRECISA-SE

COZINHEIRA de 2.ª para café, com serviço de refeições económicas (folga ao domingo). Telef. 227344730.

EMPREGADA(O) c/ ou sem experiência, para Pastelaria em Paramos. Boas condições de trabalho. Contactar: 963473271.

MANICURE / PEDICURE Calista e c/ experiência em depilação. Boa apresentação. Bom ambiente de trabalho em salão c/ bom movimento, em Espinho. Tel. 227535048. tlm. 916140100.

SERVIÇOS

UNIVERSITÁRIO de Engenharia Informática e Telecomunicações dá assistência a Hardware e Software e faz programas. Contactar: 917012342.

ESTOFADOR - Restauro todo o tipo de sofás, cadeiras, etc. Orçamentos grátis. Telef: 22734 40 90. Rua do Passo Velho n.º 217 - Anta.

ESTÚDIOS - LABORATÓRIO - VITOR LANCHA - Passagem de filmes de Super 8mm para cassetes vídeo. Passamos para o nosso sistema, cassetes de vídeo que lhe enviem do Brasil, USA, França ou qualquer outra parte do mundo. Telefone: 22 734 53 44. Telemóvel 962788407.

PINTURAS E REMODELAÇÕES interior e exterior, incluindo serviço geral na construção civil com pessoal especializado. Orçamentos grátis. Bons preços. J. OLIVEIRA - telef. 227453048 - tlm. 914161216.

SENHORA toma conta de crianças durante o dia ou à noite e fins de semana e passa ferro em casa. Tlm. 918362847.

TRESPASSES

CAFÉ, SNACK-BAR E GELATARIA em Espinho e outro em Esmoriz, com fornos para fabrico de pizzas. Perto à praia, com 19 m de esplanada ambas. Bom movimento. Bom preço. Motivo de retirada. Contactar tlm. 918928466.

QUER TRESPASSAR, dar à exploração ou alugar o seu estabelecimento comercial, contacte-nos. Temos clientes em carteira. Trata: Esmogest - 918756754 / 939397138.

CAFÉ SNACK, amplas e modernas instalações. Mov. superior a 100 c./dia. Preço a combinar. Trata: Esmogest - 918756754 / 939397138.

CONFEITARIA, fecha domingos. Mov. 1.100 c./mês. S/ tabaco, s/ refeições. Preço a combinar. Trata: Esmogest - 918756754 / 939397138.

CAFÉ SNACK, s/ pessoal. Mov. ± 2.000 c/ mês. Preço 13.000 c., c/ 50% entrada. Trata: Esmogest - 918756754 / 939397138.

VENDAS

ESPINHO: T3 RENOVADO. Óptima localiz ção e último andar. VENDA URGENTE! 16.0 c. NortAlgarve - Tel. 227310257 - T 919420697.

ESPINHO: T4 perto do mar, com 130 m2 + m2 de arrumos, 3 banhos, etc. Só 20.000 NortAlgarve - Tel. 227310256 - Tm: 91942069

ESPINHO - LOJAS bem localizadas, com áre desde 65 m2 e excelentes preços! NortAlgar - Tel. 227310257 - Tm: 919420697.

T2 JUNTO A ESPINHO: Como novo, bem lo lizado, fogão de sala, garagem e muito ma Somente 15.500 c. NortAlgarve - T 227310256 - Tm: 919420697.

LAMAS: Prto do Colégio - MORADIA compo de cave, r/c e andar, 4 banhos, etc., etc. 24.000 c. NortAlgarve - Tel. 227310257 - 919420697.

VOLKSWAGEN POLO SDI (Diesel 1700 cc), bran 5 portas, de Agosto 1999, 30.000 Km, excelente estado – telefone 93 846 93 72.

APARTAMENTO - PICOTO - 3 frentes, quartos, sala comum, cozinha, 2 banh lavandaria, garagem individual. Preço: 16.5 cts. Contactar: 917789201 - 918153644.

MORADIA na Granja, c/ 3 frentes, c para 3 carros e arrumos. R/C - Cozinha copa, sala comum, c/ fogão. 1.º ANDAR quartos, 1 c/ suite, WC e 5 roupeir Jardim. Tel.227531494. Tlm. 91977632

T4 DÚPLEX de luxo, T3, T2 e Lojas, em Es nho. Tlm. 919690655.

ARCOZELO e MOZELOS – T3 e T2+1 mais T e T1+1, garagem, fogão de sala, comodidade modernas, zonas privilegiadas, óptimos ac bamentos, ajardinamentos e lazer, em fa adiantada de construção e preços de ocasiã Tel. 227642451 - Tlm. 965832570.

T3 USADO como novo, na Rua 19, em Espinh - 4.º andar com vistas panorâmicas (por cim do Forno de Espinho), com aq. central, móve coz. novos, elevador, arrumos e garagem. Tra ta o próprio. Tlm. 964247676 / 964177996.

Vende-se ou aluga-se ARMAZÉM à face da E 109, em Silvalde, com 500 m2 área coberta 600 m2 de logradouro e no mesmo local hab tação tipo T3+1. Aceitam-se permutas, par cular. Tlm. 964247676 / 964177996.

T1 e T2 NOVOS, na Rua 23, em Espinho, co garagem individual. Trata o próprio. Tl 964247676 / 964177996.

ARMAZÉNS NOVOS na Z.I. de Espinho c/ 3 m2 + 52 m2 de escritórios. Trata o próp Aceitam-se permutas. Tlm. 964247676 964177996.

EM ESPINHO, perto da Igreja, na Rua andar T2 tipo dúplex. Tlm. 917275502.

MORADIA NOVA, em Esmoriz, c/ 3 frent bem localizada junto à praia, c/ todas comodidades, desde aspiração central e al me. Tls.: 227343332 - 914032419.

OPEL TIGRA, preto, 1995, 73.000 km, ópti estado, tecto abrir, jantes especiais. T 965633286.

FINANCIAMENTO TOTAL - T1, novos de 10.500 contos. - T2, novos e usados, de 15.000 contos - T3, usados desde 14.5 contos. Tratamos de todo o proc so. 22 732 07 28 - 96 586 17 64 WWW.JOAOPASSOS.PT - É mais fácil que pensa, experimente.

MORADIA tipo T3, com vistas p/ o mar, c/ 3 m2 de construção à entrada de Espinho. Su c/ banheira de hidromassagem, solário vista p/ o mar, quartos c/ varandas, cozin totalmente equipada. Alarme, pré-instalaç de aquecimento e aspiração central. Garag individual p/ 4 carros, c/ arrumos. Logradou c/ churrasqueira. Pronta a habitar. Contac o próprio: 919808732.

Flashes

Foto Vítor Lancha

A Associação dos Dadores Benévolos de Sangue do Concelho de Espinho, promovida pelo Lions Clube, realizou mais uma colheita de sangue, na Escola N.º 2 de Espinho, com a adesão de muitos dadores. "Uma gota – uma vida de sangue!"

Bolinhas, Pedro, Henrique dois/três brasileiros

Julien Villas (dos sub-21 da França) reforça Sp. Espinho

Julien Villas é, aparentemente, reforço sonante do futebol do Sporting de Espinho para a próxima época, visando, por enquanto, um lugar tranquilo na pauta classificativa da II Liga.

O médio que alinhava na ala esquerda do Nimes, da II Divisão gaulesa, rubricou,. segunda-feira, em Espinho, um contrato válido por um ano, e outro por opção, e rumou de imediato a França, dado que foi convocado para a selecção francesa de sub-21 que irá disputar a Taça Francofonia, agendada para o Canadá a partir do dia 5 de Julho.

O Sporting de Espinho, que será orientado tecnicamente por Norton de Matos, incumbido de assegurar 'novos talentos' (dois ou três em perspectiva) no Brasil, assegurou, entretanto, os regressos de Bolinhas (uma aposta de Norton de Matos aquando da sua primeira passagem pelos 'tigres') e Pedro, processando igualmente a contratação de Henrique, avançado da equipa 'B' do Sporting de Braga.

Lúcio Alberto

Brigada Fiscal tenta à feira

Apreendido vestuário de marcas falsas

A Brigada Fiscal apreendeu seis centenas de peças de vestuário adequadas para o verão numa operação de surpresa, segunda-feira, na feira de Espinho.

Num valor calculado em 2400 contos foram apreendidas falsificações das marcas 'Lacoste', 'Adidas' e 'Guess', entre outras, agora depositadas no Tribunal de Espinho.

Os elementos da Brigada Fiscal/GNR de Aveiro actuaram logo ao amanhecer, nos acessos a Espinho, com 'operação stop' às carrinhas/furgões dos comerciantes.

Música ao vivo no Indoor Karting

100 Complexos

No âmbito do 28.º aniversário da elevação de espinho a cidade teve lugar, no Complexo Indoor Karting de Espinho, um espectáculo de música ao vivo protagonizado pelo banda 100 Complexos.

Constituída por quarto elementos: Nuno Barros (bateria e voz), Vítor Neves (guitarra e voz), José Artur (teclado e voz) e Daniel Filipe (baixo e voz), esta banda de Gaia apresentou grande parte do seu repertório, constituído por um estilo de música virado para o Pop/Rock cantado em português.

Depois do sucesso do primeiro espectáculo, em que a banda conseguiu conquistar o público presente no Indoor Karting, os organizadores pretendem fazer as noites com música o vivo um acontecimento mensal, dado preferência à música cantada em português.

Sandra Soares

Hóquei em campo academista

Taça regressa a Espinho

A equipa sénior de hóquei em campo da Associação Académica de Espinho conquistou, pela segunda vez consecutiva a Taça de Portugal ao vencer o União de Lamas, por 5-4 numa partida marcada pelo equilíbrio em que o vencedor só ficou decidido através da marca de grandes penalidades e após prolongamento.

A partida decorreu sem golos de nenhuma das equipas, mérito, em grande parte, do guarda-redes academista Márcio, já que o União de Lamas entrou no jogo decidiu a conquistar a vitória.

Foi só durante o prolongamento que a 'Turma do Mocho', por intermédio de José Catarino, abriu o marcador no sintético de Lamas, mas a equipa da casa reagiu e igualou a partida nos últimos minutos ainda da primeira parte.

Depois de uma segunda parte em que a bola não voltou a entrar em nenhuma das balizas e o jogo decorreu de forma lenta, muito por culpa do imenso calor que se fazia sentir, só as grandes penalidades conseguiram definir o vencedor e aí os academistas levaram a melhor conseguindo a vantagem de um golo e regressando a Espinho, novamente, com a Taça.

Nesta partida decisiva marcaram presença os responsáveis pela secção, assim como o presidente da Académica de espinho, António Iglésias, além do presidente da Câmara Municipal de Espinho, José Mota.

Sandra Soares

'Nacional' de vólei de praia

Ribeiro/Mota 2.os na Póvoa de Varzim

A dupla espinhense Hugo Ribeiro/Rui Mota continua em excelente plano na disputa do Campeonato Nacional de Voleibol de Praia, tendo ficado em segundo lugar na segunda etapa que decorreu no passado fim-de-semana na Póvoa de Varzim.

Apesar de terem entrado melhor na partida decisiva, vencendo os dois primeiros sets, a dupla José Pedrosa/ José Teixeira não deixou que os espinhenses chegassem à vitória conseguindo vencer por 3/2, pelos parciais de 11/ 15, 15/17, 15/10, 15/10, 15/12.

A próxima etapa decorre em Matosinhos, já neste fim-de-semana e a dupla de Espinho tem a obrigação de defender o seu segundo lugar no ranking, onde lidera a dupla Rui Tato/ Sandro Correia, sendo este último atleta do Sporting Clube de Espinho.

A dupla vencedor da segunda etapa persegue os espinhenses Ribeiro e Mota, embora ainda se encontre a uma distância de 53 pontos, já os espinhenses estão a 21 pontos do primeiro lugar.

Sandra Soares

Hóquei em patins

Jovens academistas em bom plano

O feriado da passada semana decorreu da melhor forma para as equipas júnior e juvenil de hóquei em patins da Associação Académica de Espinho que numa deslocação tranquila a Alfena conseguiram averbar vitórias por 3-5 e 2-5 respectivamente.

No fim-de-semana e já a jogar em casa, as coisas continuaram a corre de feição aos juvenis que golearam por 8-1 o santa Crua, já os juniores sentiram maiores dificuldades e não conseguiram melhor do que um empate a uma bola.

No feminino, o resultados continuam a não ser os melhores. No feriado, as academistas vieram de Santa Cruz com uma derrota por 6-0, enquanto que na deslocação ao Nortecoope, no domingo, voltaram a sair derrotadas, desta feita por 2-7.

Sandra Soares

Duas provas do CAE

Clássicos e Lancia em Espinho

Na manhã do passado sábado, Espinho foi invadido por relíquias de quatro rodas que trouxeram um movimento inusitado à rua 19 onde se concentraram os participantes no VII Encontro de Carros Antigos – Espinho Clássico e na primeira concentração de carros da marca Lancia, duas provas organizadas pelo Clube Automóvel de Espinho.

Os veículos partiram de Espinho em direcção a Santa Maria da Feira onde tiveram a oportunidade de visitar o Castelo e a Aldeia Medieval organizada pelo município no âmbito da semana medieval.

Em Vale de Cambra os participantes foram recebidos por representantes da autarquia, seguindo para a Serra da Freita onde almoçaram, num restaurante regional, visitaram as Pedras Parideiras, na aldeia de Castanheira e a queda de água do Rio Caima situada na Frecha de Miserela.

Em Arouca voltaram a ser recebidos por representantes da autarquia e visitaram o museu e o convento, onde fizeram uma paragem na cozinha, para degustarem alguns doces conventuais.

Ainda no sábado, o Espinho Clássico teve a sua festa de encerramento no Casino de Espinho com direito a jantar e a espectáculo de variedades, enquanto que os participantes do Encontro Lancia se preparavam para o dia seguinte, em que participaram numa gincana à moda antiga, que decorreu no parque de estacionamento da Nave Desportiva e foi ganho por Manuel Azenha num Lancia Integrale. O encontro encerrou com um almoço no Hotel Solverde.

O presidente do Clube Europeu Lancia, Frank Dehler, fez questão de marcar presença neste evento, enriquecido pela participação de concorrentes vindos de Inglaterra e Holanda e de alguns carros de colecções particulares, de que se destacam: um Bentley Tipo R, Lancias Aurelia e Flaminnia, Triumph TR2 e um Cadillac de 1953.

Tendo em conta as relíquias em prova, alguns dos quais não saíam das garagens há anos, não é de estranhar que as avarias se tenham multiplicado, atrasando o programa e prejudicando o desfile marcado para as 19 horas de sabado, na Rua 19 onde só participaram quatro carros, enquanto os restantes se encontravam perdidos ou saíram muito atrasados de Arouca.

Mesmo assim, o balanço da organização é positivo.

Sandra Soares (texto)
Vitor Lancha (fotos)

Flashes

Fotos Vítor Lancha

De facto, "era tanto viravento, aqui todos a girar, p'ra dizer ao pai e à mãe – o lixo é p'ra separar"... No parque João de Deus, as crianças do ensino básico, deram o exemplo. Entretanto, nas ruas da cidade, os palhaços e os malabaristas promoviam a 'Infantilândia' que no espaço radical divertiu as crianças, que pincharam de alegria nos insufláveis!