

Garantia de José Mota

Enterramento da linha não será afectado

página 7

Iniciativa com sucesso e muito público

“Vir a banhos” no início do século XX

páginas 12 e 13



Dia 28 na apresentação das modalidades

‘Tigres’ terão autocarro inédito

página 17

Decisão de reunião

Desassoreamento da Ribeira de Paramos

página 9

Mário Cales e a esplanada Sul

Ligação é “solução de remedeio”

páginas 2 e 3

Rui Abrantes demite-se

Voluntários Espinhenses sem presidente

página 10

Experiência fala mais alto

ECOP vence concurso para Marinha

página 11

Pelo CDS/PP

José Pinho candidato à Câmara

página 7

Em despiste de moto

Acidente no IC 1 mata jovem

página 23



Sandra Soares (textos)

Depois de algumas interrogações sobre a existência ou não de uma ligação entre a nova esplanada sul, em frente à zona da Marinha, e o restante passeio à beira-mar, esta começou a ser construída, mas não obedece ao projecto original já que as baracas que lá se encontram, em vez de terem sido destruídas para que se pudesse dar continuidade ao passeio, vão ser contornadas, uma situação que para Mário Cales é "no mínimo estranha".

O candidato independente pelo PSD explica que foi "um pouco surpreendido com a forma como as coisas decorreram, uma vez que estava previsto originalmente no projecto um desenvolvimento perpendicular ao mar, da avenida que vinha de Espinho a Silvalde, mas com o desenrolar das obras foi-se verificando que não iria haver ligação entre Espinho e Silvalde".

Segundo este silvaldense, "passados dois ou três dias da apresentação de uma moção na Assembleia de Freguesia, feita por mim, na qualidade de candidato à presidência da Junta pelo PSD, começaram a fazer as obras, mas quem olha para estas obras fica confuso sobre qual é o real intuito e real intenção das mesmas".

Para Mário Cales "esta, provavelmente, terá sido uma solução de remedeio, só para justificar a inauguração apressada da estrutura e justificar os altos encargos financeiros que a obra implica e que têm de ser pagos à POAL, mas não sei se as obras feitas são permitidas pelo POOC".

No entanto, "o mais grave de tudo é que ou as casas e terrenos que estão no centro da questão ficam ali toda a vida e não há solução para o problema, ou terá de se destruir o que foi feito agora, para depois se fazer a obra tal como estava previsto no projecto da câmara, porque não é justificável que este remedeio de ligação seja uma solução definitiva", acrescenta.

Para o candidato "esta é a solução de calças na mão: vamos tentar fazer aqui uma ligação isto fica pronto, vamos inaugurar, ganhamos mais uns votos ou, como costume dizer, compramos mais uns vo-



A ligação da esplanada Sul ao restante passeio à beira-mar está finalmente a ser construída, mas para Mário Cales, candidato à presidência da Junta de Silvalde esta é "uma solução de remedeio, só para justificar a inauguração apressada da estrutura". Mas o candidato diz mais: fala da falta de conhecimento dos projectos por parte do presidente da Junta de Silvalde e acusa o Prum de gastar milhões de contos em obras de fachada.

Mário Cales levanta a voz

Ligação à esplanada Sul é "solução de remedeio"

tos, que até nem ficam muito caros porque são pagos pelo erário público".

Atenção na Marinha

Até agora a campanha do candidato pelo PSD à Junta de Freguesia de Silvalde tem-se centrado na zona da Marinha, mas Mário Cales justifica: "Neste momento, na minha campanha, o centro da minha atenção está a ser a Marinha, não porque Silvalde seja só a Marinha, mas porque, neste momento, onde a

câmara está a executar mal as obras é na Marinha e eu pretendo dar um contributo para evitar que as coisas sejam mal feitas".

O candidato não percebe que "o presidente da Junta não tenha o mínimo conhecimento, não tenha a mínima participação directa ou indirecta, nas decisões que se tomam. Ele não é ouvido nem achado para nada do que se faz na Marinha. O presidente da Câmara decide, através dos meios técnicos que tem ao seu dispor, e depois as coisas aparecem feitas".

Para este silvaldense, "na Marinha está-se a gastar muito dinheiro com os técnicos e o aparelho burocrático por detrás das obras, uma justificação para salários e ordenados das pessoas que trabalham nessas equipas. Mas, no fundo, vê-se que a zona está cada vez mais desorganizada e mais desreabilitada, as casas estão pintadas, algumas estão muito bonitas, mas continua a existir o caos urbanístico".

Mário Cales questiona: "O que andam a fazer as pessoas do Prum se não

planeiam as obras de forma a que haja uma qualidade de vida aceitável para os moradores? Pintam paredes e constroem remedeios, isso não é reabilitação urbana, quando muito é disfarçar os problemas urbanísticos".

Para justificar as suas afirmações, o candidato exemplifica: "Andam há anos a prometer que vão fazer obras na ligação entre o mar e os largos dos bairros da zona a norte da Ribeira, dizem que vão arrancar este ano, mas até agora nada, se calhar es-

tão à espera de Dezembro para que o arranjo fique mais na memória das pessoas".

Obras de fachada

Para o candidato à Junta de Silvalde "o Plano de Reabilitação Urbana da Marinha não tem atingido os seus objectivos, tem pago as obras a um clube de futebol de Silvalde, tem gasto milhares de contos em outras obras de fachada, mas os verdadeiros problemas urbanísticos, sociais e sobretudo humanos que se passam na Marinha continuam os mesmos".

Segundo Mário Cales "o PS considera que as pessoas de Silvalde não têm capacidade em distinguir o mal feito e vão continuar a votar no mesmo partido há 20 anos, pois com umas pintadelas na sede dos Leões Bairristas e uns acessos feitos à pressa garantem a vitória não só em Silvalde como no concelho de Espinho".

Mas, "isto é pura magia porque se Silvalde algumas vez fizer tremor o poder socialista, ou na freguesia ou no concelho, ganha o direito de ter o mesmo tratamento que Anta e Paramos, que são freguesias onde há alternância no poder", acrescenta.

O candidato lembra: "nasci em Silvalde, conheço Silvalde há 34 anos e vejo a freguesia quase igual, só vejo cores mais coloridas, mas os becos estão cada vez piores. No fundo, o que se está a fazer em Silvalde é uma política de maquilhagem, só que os maquilhadores ficam muito caros".

Assim, "sendo silvaldense de nascimento e conhecendo muita gente como conheço nesta freguesia, tenho um bocado de responsabilidade de fazer abrir os olhos e mostrar que a pintura cor-de-rosa que pretendem fazer transparecer para a opinião pública não é tão cor-de-rosa como isso e tem de ser pintalgada de outras cores, pois a diversidade é uma arma política eleitoral", resume.

Em conclusão, "a população de Silvalde ganha muito mais em não dar a maioria absoluta tanto ao PS em Silvalde como ao PS no concelho, porque preocupam-se mais com outras freguesias, pois já têm esta como certa".

Tele-Rocha

Instalações de Gás com Contador
Móveis • Electrodomésticos
Cozinhas por medida

Vendas: Av. 24 - 771 • Tel. 227341612
Gás: R. 31 n.º 469 • Tel. 227340325 • Fax: 227330739

Clínica Médica Dentária

Dra. Rosa Neves

e

Dra. Leopoldina I. Santos Tavares

Acordos com: ACASA e CGD
Rua 23 n.º 773 - 1.º esq. - Espinho
Telef: 227340116

Vende-se

T2 r/chão (Junto à Progado - Mira) - 18.000 c.

Aluga-se

ESTABELECIMENTO c/ 100 m2 - Cave c/ 80 m2

ao nível do chão - 100 cts.

ARMAZÉM INDUSTRIAL - 350 m2 - 200 cts.

Telef. 227340325 - 919591294 • Fax 227330739

Rolando de Sousa justifica obra "Não há uma alteração ao projecto"

Rolando de Sousa, vereador do urbanismo da Câmara Municipal de Espinho garante que "não há uma alteração ao projecto do passeio à beira-mar Sul, mas tendo em conta as dificuldades encontradas, foi efectuada uma solução de recurso para combater uma situação que não é possível resolver de imediato". Quanto ao Prum, o coordenador do projecto garante que "cumpriu os objectivos que foram determinados, mas ainda há mais coisas a fazer".

O vereador do urbanismo da Câmara Municipal de Espinho lembra que o projecto do passeio à beira-mar Sul "não podia ser terminado sem que fossem demolidos uma quantidade de barcos e algumas casas que existem no local, cujos moradores seriam mudados para as casas a construir no Bairro da Marinha, mas esse projecto ainda vai demorar cerca de um ano".

Todavia, o responsável refere que "era importante fazer uma ligação provisória à parte do projecto que já está pronta para, depois das casas construídas, transferir as pessoas que estão a obstar que a estrada continue e, nessa altura, terminar definitivamente o projecto".

Rolando de Sousa revela que "há ali pessoas que querem sair rapidamente nós é que não temos condições para as mudar de imediato, porque não houve uma coincidência entre o desenvolvimento do projecto da marginal e a construção das casas, que atrasaram cerca de um ano, pelo que agora temos de esperar que as casas se construam para, calmamente, transferir as pessoas e terminar o projecto".

Relativamente à obra que está a ser feita, o vereador garante que "a verba gasta não é significativa, é extremamente pequena porque é uma ligação provisória, mas que tinha de se fazer, porque depois de completarmos a obra, acabar ali e não efectuar a ligação seria mau".

Apesar da solução provisória encontrada, o responsável assegura que "não há

uma alteração ao projecto, há é uma solução de recurso para combater uma situação que não é possível resolver de imediato, pelo que não penso que haja qualquer tipo de problema com o POOC".

Correram alguns boatos de que a inauguração deste novo espaço seria efectuada durante as festas em honra da Nossa Senhora do Mar, mas Rolando de Sousa afirma: "Não pretendemos inaugurar nada para já, porque a obra nem sequer estará pronta na Senhora do Mar, há coisas para fazer. Agora, o que precisamos é de fazer a ligação, que não tem nada a ver com a Senhora do Mar, mas se poder estar pronta nessa altura será positivo".

Enquanto coordenador do Programa de Reabilitação Urbana da Marinha, Rolando de Sousa garante que "o Prum cumpriu os objectivos que foram determinados, embora ainda não esteja terminado, ainda há mais coisas a fazer. Agora, é evidente que a qualidade de vida das pessoas não melhora só com isso. O apoio dado foi para um projecto de requalificação urbana e isso é mais do que evidente de que foi feito".

Em relação às obras de reabilitação da zona envolvente à Escola n.º 2 da Marinha, as notícias são positivas. Segundo o vereador, "a empreitada já foi adjudicada, deve ser enviada ao Tribunal de Contas e, se correr tudo normalmente, deve iniciar-se dentro de dois a dois meses e meio".

A resposta do presidente da Junta "Passeio é situação provisória"

Confrontado com as declarações do seu adversário nas próximas eleições autárquicas, o presidente e candidato pelo PS à Junta de Freguesia de Silvalde, Abel Gonçalves, esclarece que a obra que está a ser feita "não é um remedeio, mas uma situação provisória, um aviso para quem não quer colaborar com a Câmara". Quanto ao Prum "tem feito um trabalho extraordinário, reconhecido por toda a gente".

Para Abel Gonçalves, o seu adversário "é bom rapaz mas mete-se em coisas que não são da conta dele, pois esta é obra da competência da Câmara Municipal que está cheia de técnicos, de pessoas responsáveis e está a ser executada por duas equipas de empreiteiros com provas dadas, a 'Poal' e a 'Jaime Ribeiro e Filhos', que fizeram uma sociedade para levarem a cabo esta obra".

O autarca explica que existe "por parte dos proprietários dos terrenos que permitiriam uma ligação directa do passeio um desentendimento e é difícil à câmara chegar a um acordo, mas o passeio não é um remedeio é uma situação provisória, que na minha opinião vai ajudar a que se chegue a um acordo, "é um aviso para as pessoas que não querem colaborar com a Câmara Municipal, pois se não tiverem juízo vão ficar prejudicadas par toda a vida".

Abel Gonçalves sublinha que "a Câmara não pode parar uma obra por causa da 'casmurice' de pessoas que não são compreensivas, por causa de um problema de famílias que não se entendem, porque isto é uma obra ao nível do concelho de Espinho, ao nível de uma freguesia, ao nível de um povo. É por esse motivo, creio eu, que a situação está a ser tratada dessa forma, mas creio que essa quezília vá ter o seu fim e que o projecto vais ser cumprido".

Quanto ao facto de não ser 'tido nem achado' na

feitura dos projectos, por parte da Edilidade espinhense, o autarca explica que "o Mário Cales é novo e não é autarca há muitos anos, pelo que pode não estar dentro do assunto, mas a Câmara, desde sempre, faz obras em todas as freguesias e quase não dá conhecimento às Juntas, pelo que, por vezes não sabemos responder a quem nos questiona sobre determinada obra. Mas isso acontece com todos os presidentes das juntas e não é um problema desta, mas das câmaras anteriores também".

Abel Gonçalves reconhece que "é um erro que eles cometem, mas não será de propósito. Também pode ser culpa dos engenheiros da Câmara Municipal que estão habituados a fazer e a desfazer sem dar cavaco a ninguém, é um prepotência que eles têm, uma doença antiga, que já existe nesta câmara há muito tempo".

Relativamente ao Prum, o autarca silvaldense sublinha que "tem sido feito um trabalho extraordinário, reconhecido por toda a gente. Praticamente tudo o que se tem feito naquela zona é o Prum que tem levado a cabo: o caso da ribeira, dos passeios da iluminação pública, o alindamento à volta das casas da câmara, o próprio alargamento da Rua da Senhora do Mar e as obras no adro da capela, os melhoramentos nas escolas, o excelente rinque sintético (quem me dera a mim ter outro com aquele piso)."

O autarca garante que "é a primeira vez que ouço falar mal do Prum" e lembra que "as obras nos largos a norte da Ribeira estão previstas e orçamentadas no plano da Câmara, o projecto já está aprovado e a zona envolvente à Escola Primária N.º2 vai ficar lindíssima com um projecto espectacular, com jardins, candeieiros, árvores... O Mário Cales sabe disso porque o projecto é público".



Sandra Soares (textos)

Depois de algumas interrogações sobre a existência ou não de uma ligação entre a nova esplanada sul, em frente à zona da Marinha, e o restante passeio à beira-mar, esta começou a ser construída, mas não obedece ao projecto original já que as baracas que lá se encontram, em vez de terem sido destruídas para que se pudesse dar continuidade ao passeio, vão ser contornadas, uma situação que para Mário Cales é "no mínimo estranha".

O candidato independente pelo PSD explica que foi "um pouco surpreendido com a forma como as coisas decorreram, uma vez que estava previsto originalmente no projecto um desenvolvimento perpendicular ao mar, da avenida que vinha de Espinho a Silvalde, mas com o desenrolar das obras foi-se verificando que não iria haver ligação entre Espinho e Silvalde".

Segundo este silvaldense, "passados dois ou três dias da apresentação de uma moção na Assembleia de Freguesia, feita por mim, na qualidade de candidato à presidência da Junta pelo PSD, começaram a fazer as obras, mas quem olha para estas obras fica confuso sobre qual é o real intuito e real intenção das mesmas".

Para Mário Cales "esta, provavelmente, terá sido uma solução de remedeio, só para justificar a inauguração apressada da estrutura e justificar os altos encargos financeiros que a obra implica e que têm de ser pagos à POAL, mas não sei se as obras feitas são permitidas pelo POOC".

No entanto, "o mais grave de tudo é que ou as casas e terrenos que estão no centro da questão ficam ali toda a vida e não há solução para o problema, ou terá de se destruir o que foi feito agora, para depois se fazer a obra tal como estava previsto no projecto da câmara, porque não é justificável que este remedeio de ligação seja uma solução definitiva", acrescenta.

Para o candidato "esta é a solução de calças na mão: vamos tentar fazer aqui uma ligação isto fica pronto, vamos inaugurar, ganhamos mais uns votos ou, como costume dizer, compramos mais uns vo-



A ligação da esplanada Sul ao restante passeio à beira-mar está finalmente a ser construída, mas para Mário Cales, candidato à presidência da Junta de Silvalde esta é "uma solução de remedeio, só para justificar a inauguração apressada da estrutura". Mas o candidato diz mais: fala da falta de conhecimento dos projectos por parte do presidente da Junta de Silvalde e acusa o Prum de gastar milhões de contos em obras de fachada.

Mário Cales levanta a voz

Ligação à esplanada Sul é "solução de remedeio"

tos, que até nem ficam muito caros porque são pagos pelo erário público".

Atenção na Marinha

Até agora a campanha do candidato pelo PSD à Junta de Freguesia de Silvalde tem-se centrado na zona da Marinha, mas Mário Cales justifica: "Neste momento, na minha campanha, o centro da minha atenção está a ser a Marinha, não porque Silvalde seja só a Marinha, mas porque, neste momento, onde a

câmara está a executar mal as obras é na Marinha e eu pretendo dar um contributo para evitar que as coisas sejam mal feitas".

O candidato não percebe que "o presidente da Junta não tenha o mínimo conhecimento, não tenha a mínima participação directa ou indirecta, nas decisões que se tomam. Ele não é ouvido nem achado para nada do que se faz na Marinha. O presidente da Câmara decide, através dos meios técnicos que tem ao seu dispor, e depois as coisas aparecem feitas".

Para este silvaldense, "na Marinha está-se a gastar muito dinheiro com os técnicos e o aparelho burocrático por detrás das obras, uma justificação para salários e ordenados das pessoas que trabalham nessas equipas. Mas, no fundo, vê-se que a zona está cada vez mais desorganizada e mais desreabilitada, as casas estão pintadas, algumas estão muito bonitas, mas continua a existir o caos urbanístico".

Mário Cales questiona: "O que andam a fazer as pessoas do Prum se não

planeiam as obras de forma a que haja uma qualidade de vida aceitável para os moradores? Pintam paredes e constroem remedeios, isso não é reabilitação urbana, quando muito é disfarçar os problemas urbanísticos".

Para justificar as suas afirmações, o candidato exemplifica: "Andam há anos a prometer que vão fazer obras na ligação entre o mar e os largos dos bairros da zona a norte da Ribeira, dizem que vão arrancar este ano, mas até agora nada, se calhar es-

tão à espera de Dezembro para que o arranjo fique mais na memória das pessoas".

Obras de fachada

Para o candidato à Junta de Silvalde "o Plano de Reabilitação Urbana da Marinha não tem atingido os seus objectivos, tem pago as obras a um clube de futebol de Silvalde, tem gasto milhares de contos em outras obras de contornos, mas os verdadeiros problemas urbanísticos, sociais e sobretudo humanos que se passam na Marinha continuam os mesmos".

Segundo Mário Cales "o PS considera que as pessoas de Silvalde não têm capacidade em distinguir entre o que é bem feito e mal feito e vão continuar a votar no mesmo partido que está no poder há 20 e tantos anos, pois com umas pintadelas na sede dos Leões Bairristas e uns acessos feitos à pressa garantem a vitória não só em Silvalde como no concelho de Espinho".

Mas, "isto é pura magia porque se Silvalde algumas vezes fizer tremor de poder socialista, ou na freguesia ou no concelho, ganha o direito de ter o mesmo tratamento que Anta e Paramos, que são freguesias onde há alternância no poder", acrescenta.

O candidato lembra: "nasci em Silvalde, conheço Silvalde há 34 anos e vejo a freguesia quase igual, só vejo cores mais coloridas, mas os becos estão cada vez piores. No fundo, o que se está a fazer em Silvalde é uma política de maquilhagem, só que os maquilhadores ficam muito caros".

Assim, "sendo silvaldense de nascimento e conhecendo muita gente como conheço nesta freguesia, tenho um bocadinho de responsabilidade de fazer abrir os olhos e mostrar que a pintura cor-de-rosa que pretendem fazer transparecer para a opinião pública não é tão cor-de-rosa como isso e tem de ser pintalpada de outras cores, pois a diversidade é uma arma política eleitoral", resume.

Em conclusão, "a população de Silvalde ganha muito mais em não dar a maioria absoluta tanto ao PS em Silvalde como ao PS no concelho, porque preocupam-se mais com outras freguesias, pois já têm esta como certa".

Tele-Rocha

Instalações de Gás com Contador
Móveis • Electrodomésticos
Cozinhas por medida

Vendas: Av. 24 - 771 • Tel. 227341612
Gás: R. 31 n.º 469 • Tel. 227340325 • Fax: 227330739

Clínica Médica Dentária

Dra. Rosa Neves

e

Dra. Leopoldina I. Santos Tavares

Acordos com: ACASA e CGD
Rua 23 n.º 773 - 1.º esq. - Espinho
Telef: 227340116

Vende-se

T2 r/chão (Junto à Progado - Mira) - 18.000 c.

Aluga-se

ESTABELECIMENTO c/ 100 m2 - Cave c/ 80 m2

ao nível do chão - 100 cts.

ARMAZÉM INDUSTRIAL - 350 m2 - 200 cts.

Telef. 227340325 - 919591294 • Fax 227330739

APENAS REFLEXÕES

Jorge Madureira

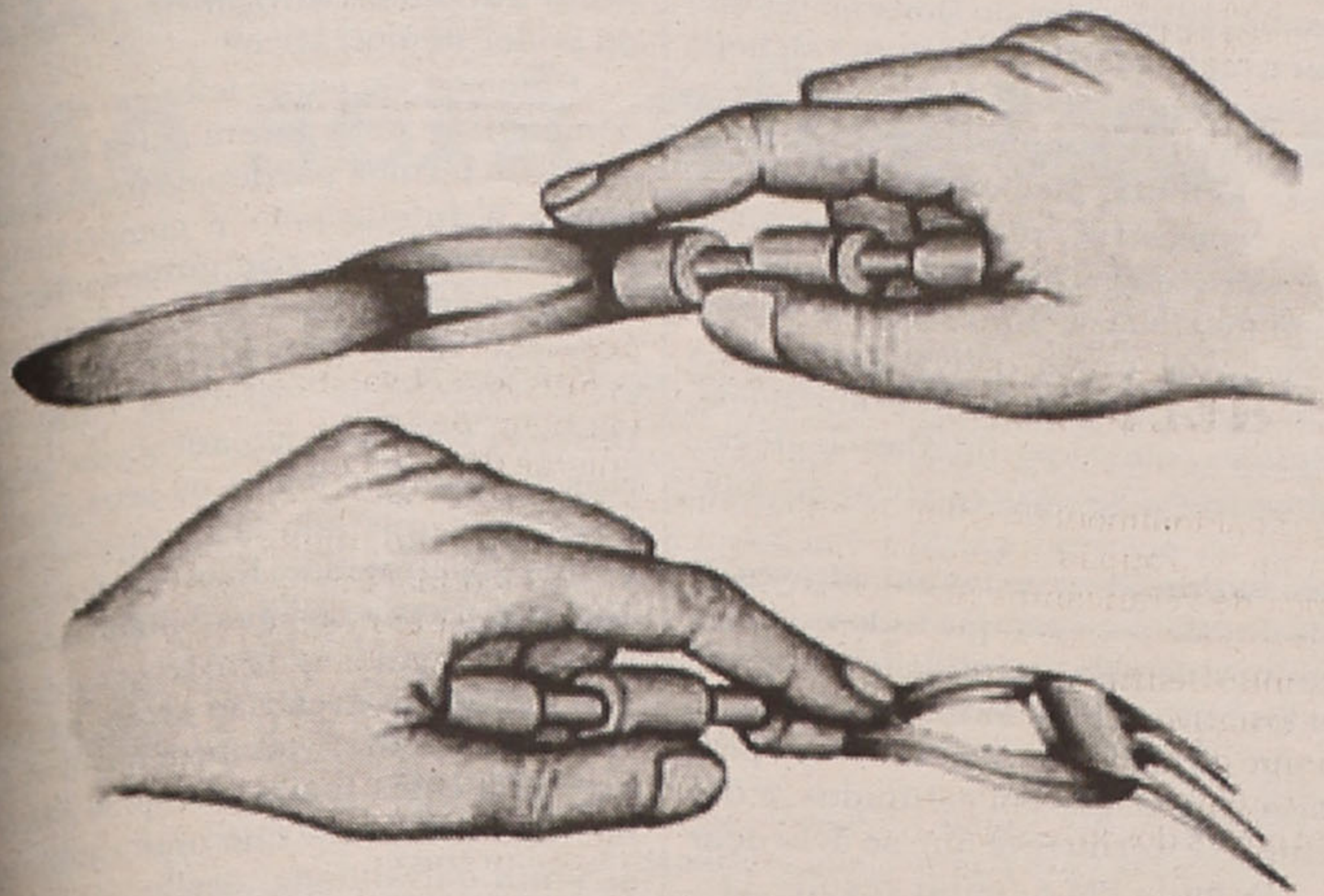

De faca e garfo

Os continentes da língua são cinco: na ponta está salgado, no centro o doce, no fundo o amargo, nos lados esquerdo e direito o ácido...

pequenas refeições, que se ingerem a uma velocidade relâmpago.

Em 1980, dizia-se que no séc.XXI, os seres humanos, ao comprarem um bife, apesar de lhe chamarem de 'vaca' ou de 'carneiro', seria feito sem vaca e sem carneiro, porque a criação destes animais, iria constituir um atentado a todas as leis económicas.

No entanto, o que se verifica hoje em dia, é o ritmo alucinante a que as refeições são confeccionadas, demonstrando um enorme desrespeito pela vida animal - criam-se animais 'à pressão' e, para isso, dá-se-lhes substâncias para acelerar o seu crescimento. Inevitavelmente, estes animais desenvolvem-se de forma anormal, defeituosa e estão confinados a um espaço mínimo, sem liberdade de movimentos, em que o único objectivo é 'engordarem' o mais depressa possível, para serem utilizados na confecção dos produtos alimentícios.

Estamos numa era em que o homem desafia o ritmo normal da natureza - quer acelerar os processos naturais, da mesma forma que acelera o andamento do seu carro, com um simples toque no pedal...

PONTOS DE VISTA

Maria Fernanda Barroca



Jovens, atenção à nova máfia

Vou contar-vos só dois casos

ambos muito dramáticos,

mas verdadeiros

para vos alertar

para um novo perigo.

Esta nova máfia,

que vos ataca,

está bem organizada,

conta com pessoal

altamente especializado

e envolve muito dinheiro.

Um grupo de raparigas estava na fila de uma bilheteira para comprar bilhetes para uma sessão de cinema. Foram abordadas por uma senhora já idosa que lhes pediu para comprarem mais um bilhete para que ela não precisasse de estar na fila. As raparigas assim fizeram e portanto ficaram juntas no cinema. Passado um pouco de tempo a senhora sentiu-se indisposta e uma das raparigas prontificou-se a sair da sala com ela para a ajudar. Como demorasse muito tempo a regressar as amigas começaram a ficar inquietas.

No fim da sessão foram procurar a colega na casa de banho, mas não encontraram ninguém. Dirigiram-se ao porteiro perguntando se não tinha visto sair uma rapariga nova acompanhando uma senhora idosa provavelmente doente. A resposta do porteiro deixou-as sem fala. Sim, vira sair uma senhora idosa bem disposta, amparando uma jovem visivelmente combatida. Tomaram um táxi.

Da rapariga nada mais se soube durante largo espaço de tempo. Um dia um telefonema anónimo informava a família onde podiam encontrar a jovem. Assim aconteceu só que a rapariga, durante o tempo do desaparecimento, tinham roubado um rim.

Outro caso. Um rapaz foi a uma discoteca sozinho. Bebeu umas cervejas e conheceu uma rapariga que o convidou a irem continuar a noite para outro lugar. Aceitou e foram para um apartamento onde continuou a beber cervejas. Depois disto só se lembra de ter acordado completamente despido metido numa banheira e rodeado de pedras de gelo. Na sua frente um papel aconselhava-o a telefonar para os serviços de emergência, caso contrário morreria. Assim fez e quem o atendeu, conhecendo o que se está a passar, mandou-o ver ao espelho se tinha algo nas costas. De facto tinha dois golpes a nível dos rins. Foi imediatamente socorrido e está agora ligado a uma máquina à espera que apareça um rim compatível pois tinham-lhe roubado os dois rins.

Esta máfia tem estado muito activa em Paris, Milão, Buenos Aires e Lisboa. Como vemos agora um novo perigo ronda os nossos jovens desprevenidos e cada vez mais «apanhados» pelas bebidas alcoólicas. Claro que nas bebidas vão misturadas as drogas que os preparam para a operação e extração dos órgãos.

Jovens, todo o cuidado é pouco - para vós, neste momento, desconfiar de estranhos é uma necessidade, uma virtude. Está em jogo a vossa vida ou, na melhor das hipóteses, a vossa qualidade de vida.

CLÍNICA DE MEDICINA DENTÁRIA

Acordos com: PSP, ACASA, CGD, EDP, SAMS, PHILIPS, REFER, CRUZ VERMELHA

Dr. Jorge Pacheco

ORTOPANTOMOGRAFIA, TELERRADIOGRAFIA, IMPLANTOLOGIA, ORTODONTIA (fixa e removível), PRÓTESE (fixa e removível)

R. 8 n.º 381-1.º • 4500 ESPINHO • Telef. 227342718

**OURO USADO
COMPRA E VENDA**

OURO * PRATAS * LIVROS * LOUÇAS * MOEDAS * BIBLOTS

VAMOS AO LOCAL

Edifício Palmeiras - Rua 27 n.º 193 • Telef. 227314933

Bom Café... é

da
Casa Alves Ribeiro

Rua 19, 294 - ESPINHO

Tem Fábrica própria

A
Casa Alves Ribeiro

da Rua 19, 294 - ESPINHO
tem dos maiores sortidos do país
em Vinhos do Porto datados,
Correntes, de Mesa,
Aguardentes Velhas
e Whiskys

**DANIEL
JEANRICHARD**

GRAND TV
SCREEN,

Cronógrafo Automático

Versão em tamanho grande da principal peça da colecção Daniel JeanRichard, este cronógrafo automático possui um calibre DJR 25 - 13 1/4'', 51 rubis e 28'800 alt/hora. Estanque até 50 metros, com vidro convexo e botões rectangulares, este modelo em aço 316 L é inspirado nas fortes características do modelo original.



OURIVESARIA

Confiança

1890

www.ourivesariaconfianca.com



SEAT S4 - Comércio de Automóveis, SA.

Faça já a marcação para a revisão do seu Seat, em Espinho, através do telefone, **22 732 29 68**

Assistência Técnica: **Rua 22, n.º 1185**

Stand de Vendas: **Rua 33, n.º 943**

Veja o novo **SEAT LEON** o carro do milénio

Semanário Registado na Direcção-Geral de Comunicação Social sob o n.º 100594

DEFESA DE ESPINHO

Fundado em 27/Março/1932

PROPRIEDADE - EMPES - Empresa de Publicidade de Espinho, Lda.

Matriculada na Conservatória do Registo Comercial de Espinho sob o n.º 59, folhas 30 do livro C-1

Capital Social: 1.040.000\$00

Contribuinte: 500 095 540

Administração
Fernando Cunha (gerente)
Joaquim Vasconcelos (gerente)

Detentores com mais de 10% do capital
Solverde - Soc. de Investimentos Turísticos da Costa Verde, Lda.

Direcção
Lúcio Alberto

Redacção
Manuel Proença
Sandra Soares

Colaboradores
Abreu Cepêda; Adérito Santos; Alberto Monteiro; Alexandre Moreira; António Brito; António Duarte Estêvão; António Regedor; Carlos Campos (Suíça); Carlos Salvador; Dagmar Lourenço (Brasil); Jorge Madureira; José António Ribeiro; José de Abreu; José Curral; José Domingues; Lúcia Pereira; Luís Madureira; Manuel Sancebas; Margarida Melo; Maria Fernanda Barroca; Maria Helena Vasconcelos; Mário Frota; Napoleão Guerra; Nuno Alves; Sérgio Santos; Vítor Lancha.

Departamento de Produção
António Guerra

Publicidade
Joaquim Natário

Secretaria de Administração e Redacção
Cristina Fonseca
Fernanda Oliveira

Serviços Administrativos e Publicidade
Av. 8, 456 - 1.º andar - Sala R
Ap. 39 - 4501-853 ESPINHO Codex
Telef. / Fax: 22 734 15 25

Departamento de Redacção
Av. 8, 456 - 1.º andar - Sala H
Ap. 39 - 4501-853 ESPINHO Codex
Telef. / Fax: 22 734 15 25
Email: defesadeespinho@mail.telepac.pt

Impressão
NAVEPRINTER - Indústria Gráfica do Norte, SA - E.N. 14 (km 7,05)
Apartado 121 - 4471 MAIA Codex

Tiragem média
4.000 exemplares
Depósito Legal n.º 1604/83

Os textos (e ilustrações) de Opinião publicados nesta edição são da inteira responsabilidade dos seus autores, não vinculando, directa ou indirectamente, o cariz editorial e informativo deste jornal.

Ecoss da Cidade

José Domingues



'Vir a banhos' e a apetência dos actores

Como estava programado, no domingo, na Praia da Baía, tivemos o 'Vir a Banhos' - programa que retrata a nossa praia nos anos 1900, com os fatos de banho a cobrir o corpo todo, os 'fidalgos' todos emperdigados, eles com a sua cartola, casaca e bengala, sapatos com polainas, além das expertas varinas que vão procurando impingir o seu peixe e do simples plebeu, que veio, finalmente, ver o mar, que aos seus olhos parece um rio muito grande e, por isso, não se apercebe que o vaivém das ondas é algo de perigoso para os incautos, mas que a atenção dos banheiros, trajados com as suas calças e casacos de oleado, vai impedindo que aconteça o pior.

Exactamente, era assim naqueles anos

de 1900... e até talvez houvesse alguma razão em não se exporem tanto ao sol como agora, dados os malefícios que este pode causar, se não se souber usar dele. E foi assim que as coisas foram reconstituídas, com a singularidade duma 'peixeira', vinda sabe-se lá donde, visto que a sua linguagem em nada era consentânea com a que usavam as nossas autênticas varinas, e com o peixe que em nada beneficiava a fama da bela "fresca d'Espinho!... vivinha a saltar". Não, estava impróprio para consumo... e como não havia fiscais da Intendência, algumas das nossas 'fidalgas' até desmaiaram com o fedor que tal peixe exalava.

Foi bonito. Especialmente os 'actores teatrais' tiveram ensejo em demonstrar a sua apetência para fazerem espectáculo.

Algumas pessoas que nos visitavam, vindas de outras terras, até estavam a julgar que aquilo tudo tinha sido ensaiado, enquanto outras davam opiniões, em nada condizentes com o que se estava a representar, só o deixando de fazer quando alguém lh'o explicou.

Uma questão de atitude

É Verão. Finalmente o calor tem ajudado a libertar as roupas e tem estimulado a presença de veraneantes nas nossas praias.

Espinho, felizmente, começa a ter algumas alternativas de diversão, especialmente a zona da beira-mar. Para isso muito contribuiu quer o alindamento do passeio, quer as ideias dos jovens e dos empresários que têm vindo a apostar nos bares da esplanada. Mas não são apenas estes bares, com inúmeras acções, nocturnas e diurnas, que fazem com que as nossas

Mais uma vez os jovens da secção de Teatro do Orfeão de Espinho, do Teatro Popular de Espinho, dos Ranchos S. Tiago de Silvalde, Semente, Nossa Senhora dos Altos Céus e Recordar é Viver deram a sua colaboração num dos eventos culturais mais interessantes, que arranca fortes gargalhadas aos assistentes, perante as inúmeras peripécias que ali acontecem, improvisadamente, o que mais realça a qualidade dos respectivos intérpretes.

Fim-de-semana cultural

Este, foi um fim-de-semana em cheio. Com os anos lectivos no fim, as escolas e jardins de infância aproveitam para dar a sua festa de fim-de-ano. Eu assisti a duas destas festas.

Concretizando: Numa das dependências da Nave Desportiva Municipal, cedida pela nossa Câmara, para o efeito, o Jardim de Infância 'Atchim', fez a sua festa, onde desde os bebés de colo até aos 'finalistas' tiveram a sua quota-parte, notando-se ali, com tão pequenina idade, alguns talentos a que é necessário estar devidamente atentos para não se perderem. Mas vamos à festa:

- Abriu com a Bandeira e Hino nacionais (este tocando as três estrofes de que o mesmo é composto), cantado pelos presentes, durante o que as crianças e as educadoras deram entrada, 'bordando' o que se designou chamar de palco. Entretanto, duas estrofes dos Lusíadas foram lidas, embora algo freneticamente e sem o 'sal' necessário. Depois, os bebés de colo foram postos em barquinhos, enternecendo ver alguns desses bebés tentando acompanhar alguns gestos das suas educadoras. E a festa foi continuando, passando pelo 'malhão', dançado pelas classes seguintes, acabando por atingir os pontos altos no 'Fado', onde um fadista e quatro guitarristas, todos de 'meio palmo', enterneceram os presentes com a sua mímica perfeita, a fazer inveja a muito artista que anda por aí. Atenção!... Há ali matéria-prima que não se pode esbanjar!!!... Mas para que tudo estivesse a preceito, até a cena estava condizente, com os barris de vinho, as mesas, os criados e os clientes, estes e estas calçando sapatos dos seus avós e elas vestindo as roupas das suas tetravós, naturalmente. O mesmo terei de dizer da homenagem ao Vinho do Porto, onde tudo (cena, roupagens e trabalhos) esteve perfeito para aquelas crianças de três quatro anitos.

E porque havia 'finalistas', também estes não foram esquecidos, apresentando-se estes com 'borla e capelo' para receberem a

respectiva pasta e diploma.

Parabéns ao "Atchim", pela festa que apresentou, onde se notou uma decoração condizente com os números que iam sendo apresentados, o que subentende muito trabalho da organização da festa.

O Orfeão de Espinho foi convidado e esteve presente com alguns números, terminando com a conhecida "Vareira", de Fausto Neves e Carlos de Moraes (o tal, cujo busto está a ser vilipendiado por alguns marginais ali, bem perto da Escola Sá Couto!!!)

No fim, pais, crianças e educadoras, juntamente com a Direcção do referido jardim infantil, conviveram durante um lanche.

A festa da 'Giselle'

Sinceramente, eu não tenho palavras para qualificar o grau cultural da festa em causa. Trata-se, simplesmente, duma escollada bailado que, pela sua qualidade artística, demonstrada através da interpretação das bailarinas de hoje e de amanhã, muito honra a nossa cidade. Como ornamento do que estou a dizer, basta olhar para os nomes dos respectivos professores. De facto, algumas das bailarinas já são certezas do bailado nacional.

Por isso, e ainda algo extasiado sobre o que apreciei vou, apenas, lembrar o que vi:

- Na primeira parte, as alunas mais pequeninas já se apresentaram com tanta graciosidade, emprestando ao que faziam, leveza e já alguma técnica, que se vê estarem ali algumas das certezas do nosso bailado, num futuro próximo. E, como não podia deixar de ser, o 'drama' de encerramento desta primeira parte fez-nos pensar...

A segunda parte abriu com uma mistura das alunas do III e IV graus, onde se nota já uma segurança invejável para tão pequenas/grandes artistas. A seguir, as maiores foram passando pelo palco, demonstrando a leveza das suas evoluções, mais parecendo borboletas do que pessoas em carne e osso, com os requebros das danças sevilhanas, pelo meio. E, como era inevitável, a demonstração técnica do que é capaz uma Eva Ramirez (filha de peixe, como é costume dizer-se); e, por fim, o inevitável "Impossível Calma", com as intérpretes habituais, cuja classe já nos habituamos a apreciar e aplaudir.

Sinceramente, não tenho palavras para descrever o grandioso espectáculo cultural a que tive ensejo de assistir.

Telef. 22 733 55 00 * Fax 22 731 31 93

Solverde, S.A.

D.R.H.

Rua 19 n.º 85 - 4501-858 Espinho

Email: recursos humanos@solverde.pt

www.solverde.pt



Candidate-se a integrar a nossa

Equipa de Trabalho

no

Casino - Espinho

(M/F)

Pretendemos admitir para o quadro de Pessoal:

- Cozinheiro
- Servente de Limpeza

Perfil preferencial:

»»»» Experiência no desempenho da função, ou, no caso de se candidatar a aprendiz, demonstração de vontade em aprender para seguir a respectiva carreira profissional.

Oferecemos:

»»»» Remuneração ajustada à experiência do candidato e integração na nossa Equipa de Trabalho.

Contacte-nos pelo telefone: 22 733 55 00

Ou,

Responda para a nossa morada acima indicada.



GRUPO SOLVERDE

HOTÉIS - Espinho - Granja - Praia da Rocha

CASINOS - Espinho - Vilamoura - Praia da Rocha - Monte Gordo

Garantia de José Mota

Enterramento da linha não será afectado

Manuel Proença

José Mota disse-nos que não teme que esse projecto vá por água abaixo e que, inclusivamente, sabe que "o enterramento da linha férrea está a andar a uma grande velocidade". Porém, o presidente da Câmara disse que se algum dia isso viesse a acontecer "garanto que faria trinta por uma linha ao Governo, fosse ele qual fosse! Faria todos os disparates que fossem necessários para me vingar duma situação dessas".

José Mota referiu que "tenho estado a acompanhar o processo e muito em breve haverá grandes novidades. Os espinhenses podem estar sossegadíssimos" e esclareceu:

"O Governo não anun-

ciou cortes nos projectos de investimento. Há projectos que ainda não foram lançados e que poderão ter de aguardar algum tempo. Acho graça a tudo o que se diz - o Governo resolveu um problema de mais de 50 milhões de contos para o Metro do Porto! Dizer que o Governo estava a cortar nos investimentos do Metro é um disparate!" - sublinhou.

Para o presidente da Câmara Municipal de Espinho "houve um alarmismo".

E prosseguiu:

"Deu-me vontade de rir ao ver as pessoas falarem de uma coisa que não conheci- am!"

No que respeita ao enterramento da linha férrea, José Mota disse:

"Até ao momento, não houve qualquer tentativa, ou indício, de alguém querer



mexer com o processo. Há dois dias atrás tive uma conversa com o secretário de Estado dos Transportes, Rui Cunha para fazermos o ponto da situação. Na minha opinião não há qualquer hipótese de haver uma regressão neste processo. Tenho confiança quer no ministro, Ferro Rodrigues, quer no secretário de Estado, Rui Cunha. Sou amigo pessoal de ambos desde há muitos anos. Não tenho qualquer razão para duvidar deles. Eles, em termos de acção social, através da obra que realizamos pela Associação de Desenvolvimento do Concelho de Espinho, de cen-

troso sociais e paroquiais, cerci e outras instituições, falam por si. Enquanto titulares do Ministério da Solidariedade Social sempre estiveram disponíveis e colaboraram. Eles sempre foram pessoas nossas amigas e não há qualquer motivo para preocupação acerca da sua conduta no que toca aos projectos relativos a Espinho. O IC 24" - prosseguiu - "é outro projecto que está a funcionar a todo o gás, depois dos percalços que tiveram a ver com o mau tempo, e que todos entendemos. Apesar da mudança, por três vezes, no Ministério do Equipamento, não há razões para

duvidarmos do desenvolvimento da obra de enterramento da linha férrea. Porém esta é uma obra da qual faço cavalo de batalha e se houvesse algum início de que ela poderia ser posta em causa, eu reagiria de uma forma muito violenta e estou convencido de que era acompanhado pela grande maioria da população de Espinho".

E concluiu:

"Este mês haverá novos desenvolvimentos e os espinhenses ficarão devidamente informados sobre o que está a acontecer neste processo".

Os candidatos do PP no sábado

José Pinho
Câmara)

Ângela Couto
Assembleia)

O CDS/PP apresentará no sábado, os seus candidatos aos diversos órgãos autárquicos, nas próximas

eleições. Assim, José Pinho, conhecido comerciante, ligado a uma das mais conceituadas marcas de ven-

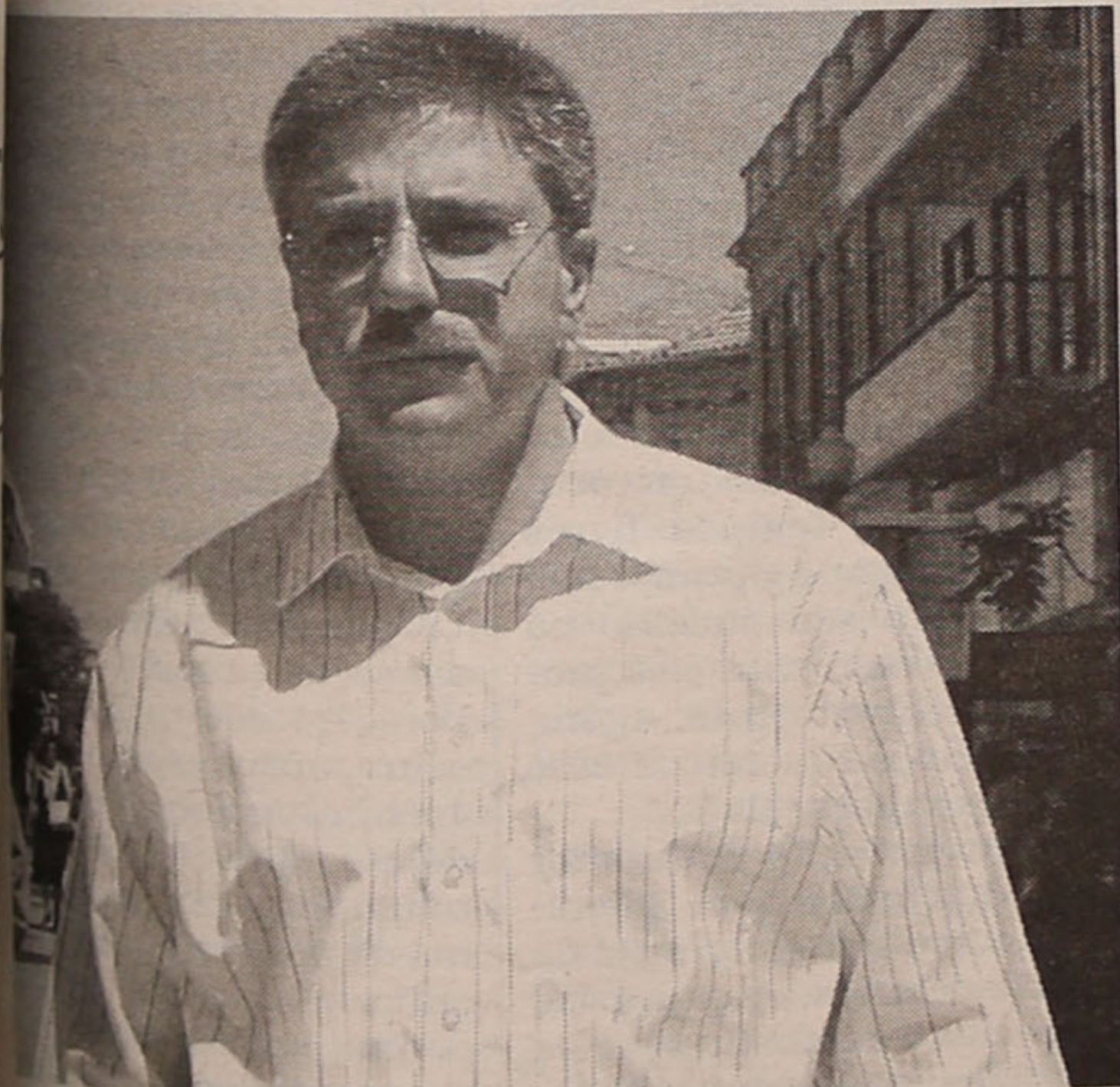

tuário do País (Jotex), será o candidato pelo Partido Popular à presidência da Câmara Municipal de Espinho. Como cabeça-de-lista pelo CDS/PP à Assembleia Municipal, figurará o nome de Ângela Couto - engenheira que esteve vários anos à frente da Federação Portuguesa de Hóquei e que fez parte do Comité Olímpico de Portugal. Também Flora Ribeiro, viúva de Veiga Ribeiro e irmã do presidente da Associação Empresarial Portuguesa, Ludgero Marques, estará envolvida como mandatária da candidatura do Partido Popular ao concelho de Espinho.

Assim, para além da apresentação dos candidatos do CDS/PP, a Comissão Política Concelhia de Espinho, presidida por Simplicio Guimarães, tem preparada para sábado uma recepção ao presidente do partido, Paulo Portas. Os populares irão mostrar ao deputado por Aveiro o Bairro da Ponte de Anta, às 17 horas. Depois disso, pelas 19 horas, será inaugurada a sede de campanha, por ironia do destino, o espaço que outrora pertenceu a candidaturas do Partido Social Democrata, na Rua 19, nº 225.

Às 20 horas realizar-se-á um jantar de apresentação dos candidatos, no Hotel PraiaGolfe.

Manuel Proença

Na Associação Comercial de Espinho

O Euro e o comércio

A Associação Comercial de Espinho, em colaboração com Câmara Municipal, tem vindo a realizar algumas iniciativas que visam esclarecer comerciantes e empresários sobre a entrada em vigor do Euro, que decorre já no início do próximo ano. O Euro é o tema do momento e as sessões de esclarecimento sobre a nova moeda multiplicam-se, as duas últimas decorreram na sede da Associação e no Salão Nobre da Junta de Freguesia de Anta.

O subdirector do Banco Nacional de Crédito Imobiliário, Luís Botelho, foi o orador da primeira sessão, enquanto que Ilídio Sousa, do Banco Português de Negócios, tomou a palavra em Anta. Em ambos os casos a noite começou com alguns esclarecimentos básicos sobre a nova moeda e a data da sua entrada em vigor, apelando-se de seguida para que os comerciantes comecem a preparar desde já a sua utilização.

Foi ainda reforçada a importância de se comecem a pedir os cheques em Euros desde já, uma vez que com o aumento da procura pode haver escassez no final

do ano e alertou para o cuidado a ter com os cheques pre-datados para 2002, que se forem em escudos não são aceites pelos bancos.

Também é necessário ter em conta que a partir de 1 de Outubro deste ano e até 28 de Fevereiro de 2002 será obrigatória a dupla afixação de preços.

Todas estas situações foram exemplificados com casos práticos e embora a primeira sessão tenha sido mais concorrida do que a segunda, nos dois casos os comerciantes e empresários presentes puderam esclarecer as suas dúvidas em animados debates.

Cursos de Formação

Entretanto, estão a decorrer desde o início do mês de Abril, na sede da Associação Comercial de Espinho (ACE), diversos cursos de formação, em horário pós-laboral, pagando a ACE 650 escudos por dia. Já estão abertas inscrições para os novos cursos que se vão iniciar no segundo semestre deste ano.

Os interessados podem inscrever-se em: Desenvol-

vimento Pessoal, que decorre entre 13 de Julho e 2 de Agosto; Higiene, Saúde e Segurança no Trabalho para o Comércio, com funcionamento de 3 a 14 de Setembro; Fiscalidade para 2001, que decorre de 3 a 28 de Setembro; Aplicações - Microsoft, Internet e Anti-vírus, a decorrer entre 6 e 20 de Setembro; Técnicas de promoção turística, marcado para o período de 3 de Setembro a 14 de Novembro; Aplicações do Microsoft Office - ao nível do utilizador, de 3 de Setembro a 26 de Novembro; Técnicas de comércio electrónico, de 21 de Setembro a 11 de Dezembro; Vitrinismo - exposição na loja, a decorrer entre 1 de Outubro e 28 de Novembro; Marketing para pequenas empresas que decorre de 15 de Novembro a 12 de Dezembro; Criação de páginas Web, a em funcionamento entre 27 de Novembro e 26 de Dezembro; Gestão de stocks, a decorrer de 29 de Novembro a 26 de Dezembro.

Os cursos estão abertos a todos os comerciantes e empresários interessados, assim como aos seus empregados, que podem fazer a sua inscrição nas instalações da ACE, cito na Rua 26, nº 563, primeiro andar; através do telefone 227 340 113 ou do fax 227 313 484 ou pelo Email com o seguinte endereço: acespinho@net.sapo.pt.

VARANDA SOBRE O UNIVERSO

Adérito Santos



Exercício matemático-financeiro

"A melhor preparação para enfrentar o amanhã é fazer superiormente bem o trabalho de hoje"

- William Osler

Demonstre a fórmula PM, considerando que: $DP = FP2001 \cdot (AC + MS + ZA + EG) / 10000000$.

Nos últimos tempos em Portugal têm-se usado, tanto no vocabulário como nos trabalhos dos media (escrita, rádio e TV), uma terminologia que está a ser intrigante, e até preocupante. Intrigante, porque nos surge surpreendente pela mão de quem não nos deveria "surpreender". Preocupante também porque já nos apercebemos de que o assunto é tão sério, que até já há muitos "bons crânios" a debater a problemática. Estarei, muito naturalmente a falar de Finanças Públicas ou melhor, do estado geral

das despesas públicas, sob a responsabilidade governamental.

Resolvi então apresentar um simples exercício aos meus leitores e ver se rapidamente conseguem demonstrar a fórmula PM

Eu vou dar algumas 'dicas' para o arranque.

Considere que:

PM = Primeiro Ministro = Pina Moura

DP = Despesa Pública

FP 2001 = Função Pública

AC = Apertar Cinto

MS = Moderação Salarial

ZA = Zero Admissões

EG = Endividamento do Governo à banca

10000000 = coeficiente que representa a população em Portugal (-)

Despreze variáveis (facilita a dedução da fórmula) como o número de telemóveis per capita, as férias dos portugueses no Algarve, a quantidade de tolerâncias de ponto dadas à função pública, os gastos com "algumas fundações" que são voláteis conforme os tempos políticos e algumas derrapagens que o Governo tem dificuldade em justificar.

Para demonstrar a fórmula PM, aos meus caros leitores, eu aconselho algum exercício de memória que também ajudará.

Lembram-se quando insuspeitos analistas europeus se pronunciaram há tempos a esta parte sobre a preocupante evolução da Economia em Portugal? Estão recor-

dados de quantos reputados economistas portugueses de todos os quadrantes políticos, avisaram o nosso Governo sobre o estado da Dívida Pública?

E, quantos empresários em Portugal terão chamado a atenção governamental para a necessidade de estimular e apoiar o investimento?

Mesmo muito antes do Governo ter que encarar a realidade desta fórmula PM, houve algumas tentativas de fugirem às questões essenciais determinadas pelo conteúdo dessa fórmula. Melhor explicitando, o Governo começou por dizer que quem dizia que a nossa Economia e as nossas Finanças estariam mal, o fazia por razões de desconhecimento de causa (isto é grave, pois todos devemos saber a quantas andámos), por questões político-partidárias ou até por distúrbios psicológicos de quem assim falava.

Mais tarde o Governo tentou, através de artifício de cálculo, dizer que tudo ia bem, e isso era notado pela quantidade de portugueses que saíam para férias na Páscoa

Só que, felizmente nem todos os portugueses se consideram estúpidos, e obviamente o Governo teve que se debruçar sobre a fórmula PM e tentar resolvê-la.

A resposta que o Governo deu foi esta: $DP = 50$ medidas.

Se quisermos tecer alguns considerandos sobre o modo como o Governo tenta a demonstração, encontramos algumas 'curiosidades' interessantes.

Porque razão há-de ser sempre a Função Pública o bode expiatório? Porque carga de água se hão-de misturar a gestão de recursos humanos com questões salariais? Será que os tectos salariais conduzirão a bons resultados? Porque motivos as reformas estruturais demoram tanto tempo a ser implementadas e

agora surgem as tais 50 medidas radicais? Não serão estas medidas um tanto avulsas? Para não falarmos um tanto medidas, cujos efeitos são imprevisíveis eu gostaria de perguntar ao Governo de Portugal a razão porque não foi humilde em reconhecer os bons conselhos de muita gente inteligente e competente? Porque tanto autismo e arrogância no exercício do poder democrático?

Como se vê, caros leitores, seria fácil demonstrar esta fórmula PM. Bastaria somente termos partido de pressupostos iguais à inteligência e competência rapidamente um conjunto de factores seriam eliminados (como, por exemplo "apertar cinto", "moderação salarial" etc.). Conclusão, teríamos então uma Despesa Pública compatível com as actividades estatais e com os seus Quadros de Pessoal ajustado às necessidades correntes. Assim sendo, haveria lugar a crescimento económico sustentado no nosso País.

Os Portugueses não serão 'barras' de Matemática. Mas, também quem os ajuda? Com estes maus exemplos governamentais é natural que muita juventude se sinta defraudada, desiludida e muito preocupada com o seu futuro.

Um conselho a "qualquer Governo de Portugal: só haverá paz social, se tratarmos em primeiro lugar das questões económicas (regra cada vez mais dourada face a Nova Economia).

PS: Este artigo foi feito antes da remodelação previsível do Governo, mas continua a ter um conteúdo pedagógico do lado positivo. Só não sei se o novo ministro das Finanças será capaz de aplicar algumas das 50 medidas da fórmula 'PM'. É o que se chama uma remodelação (com) tradição.

MÉDICO
DOENÇA DOS OLHOS

OFTALMOLOGIA
CONTACTOLOGIA
AUDIOLOGIA

ACORDOS
ACASA - SIM - ACP - CRUZ VERMELHA - EMPRESAS
BANCOS - SINDICATOS - ASSOCIAÇÕES - BOMBEIROS
CENTROS SOCIAIS - OUTROS ORGANISMOS

CENTRO OFTALMOLÓGICO DE ESPINHO
RUA 18, N.º 612 TEL. 227330995 ESPINHO

HOTEL CANINO
Escola de Treinos

OBEDIÊNCIA • GUARDA
PROTECÇÃO

SE VAI DE FÉRIAS
FAÇA JÁ A SUA RESERVA

Rua do Lavrador, n.º 47 - Cardielos - Rio Meão
4520 Sta. Maria da Feira • Telef. 256 784 005 • Tlm. 919 651 821

GRUPO
RÉPLICA
SOC. DE MEDIAÇÃO IMOBILIÁRIA, LDA.
Lic. AMI 1151

A LIDERANÇA IMOBILIÁRIA

ESPINHO

T1+1 - HOTEL SOLVERDE
Sala c/ lareira, cozinha c/ copa.
Terraço c/ 22 m2 virado a sul.
Vídeo-porteiro, campo de ténis,
piscina e zona de lazer para crianças.
SÓ 13.500 cts.
Ang. 223651A

T3 - CENTRO
Pronto a habitar. Acabamentos c/
muito bom gosto. Boas áreas, pavimento
flutuante. Último piso. Lugar de
garagem e arrumos enormes.
SÓ 23.000 cts.
Ang. 186947A

AO HOTEL SOLVERDE - ESPECTACULAR MORADIA
4 frentes, ± 500 m2 área coberta e 600 m2 área descoberta, 3 quartos c/
óptimas áreas, 3 delas são suite, pavimento em lamparquet, bons roupeiros,
2 salas, 1 salão c/ 60 m2, 3 banhos completos e 1 de serviço. Anexos com:
cozinha, salão c/ ± 60 m2, banho e escritório, garagem p. 2 carros,
lavandária, terreno e jardim relvado. **MARQUE VISITA!!**
SÓ 80.000 cts. Ang. 186919A
Tel.: 22 731 32 63 • www.replica.pt

ANDARES
T1, T4
e T4 DUPLEX

T2, T3
DUAS LOJAS

- PAREDES DUPLAS C/ ISOLAMENTO
- TV CABO
- PRÉ-AQUECIMENTO
- JANELAS DUPLAS
- PORTA DE SEGURANÇA BLINDADA
- TODOS OS ANDARES C/ SUITE
- SALA DE CONDOMÍNIO C/ 60 m2
- E TERRAÇO C/ 170 m2
- LUGAR DE GARAGEM
- ARRUMOS

Rua Principal
Lugar de Espinho
S. Félix da Marinha
V. N. GAIA

PARA VISITA CONSULTE
O NOSSO SERVIÇO DE VENDAS NO LOCAL
DE SEGUNDA A SEXTA, DAS 14 ÀS 17H30,
SÁBADO, DAS 9H30 ÀS 17H30
OU PELO TELEFONE 227 322 137



TER O ATLÂNTICO POR HORIZONTE

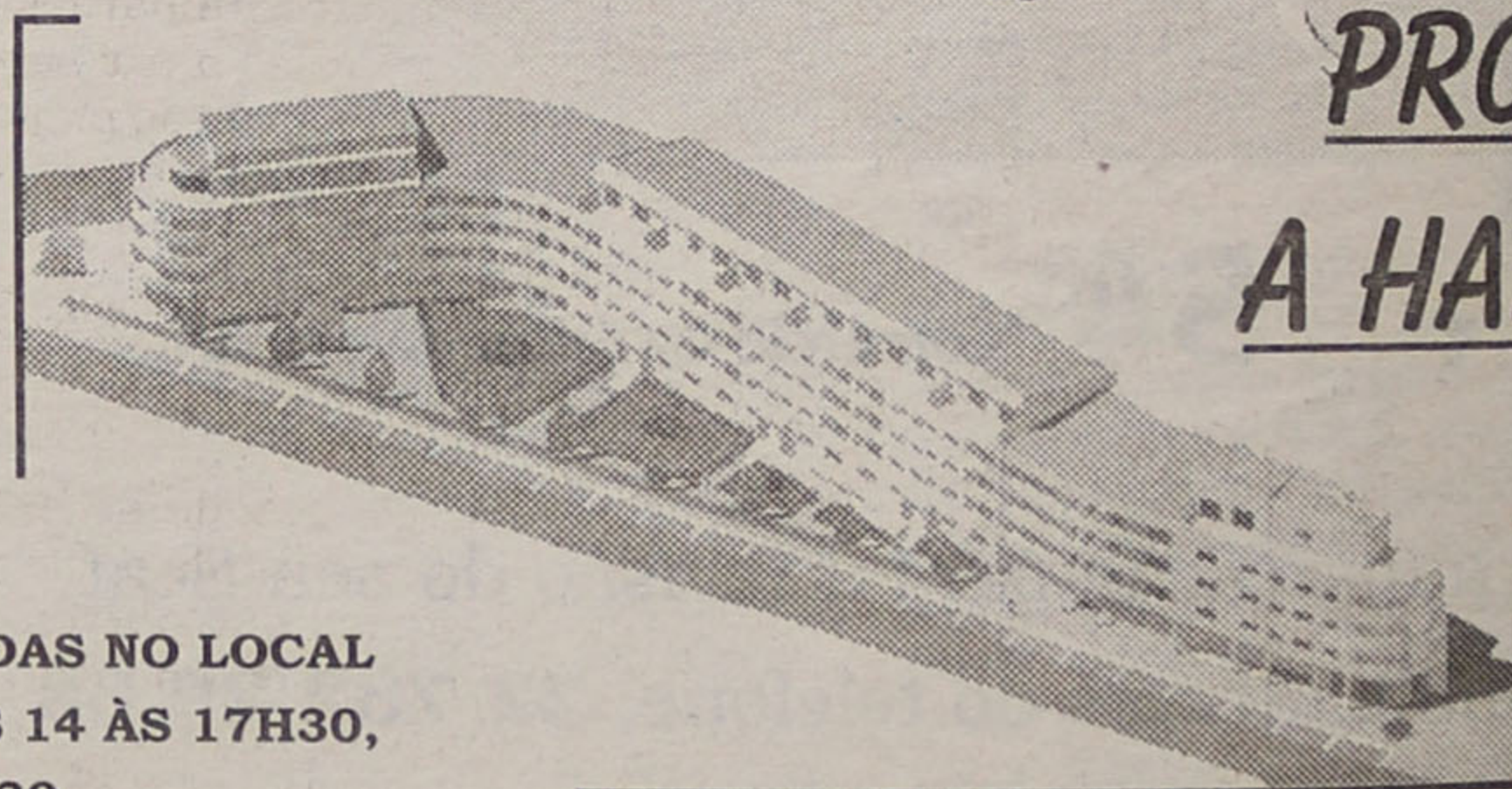

PRONTOS
A HABITAR

POR TUDO ISTO,
VALE A PENA VISITAR-NOS!
CONSTRUÍMOS A PENSAR EM SI!

Ribeira de Paramos em reunião

Desassoreamento para Agosto

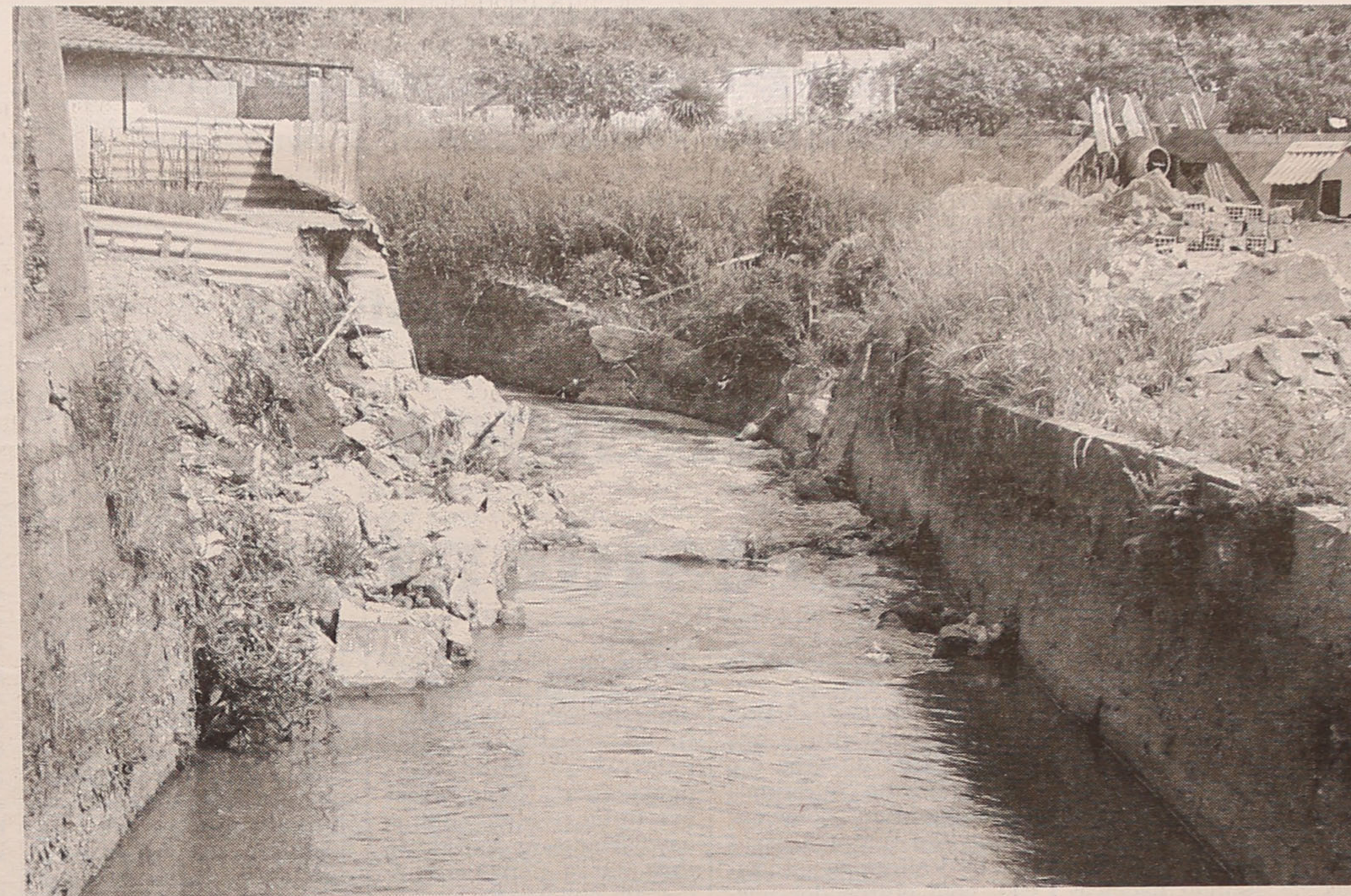
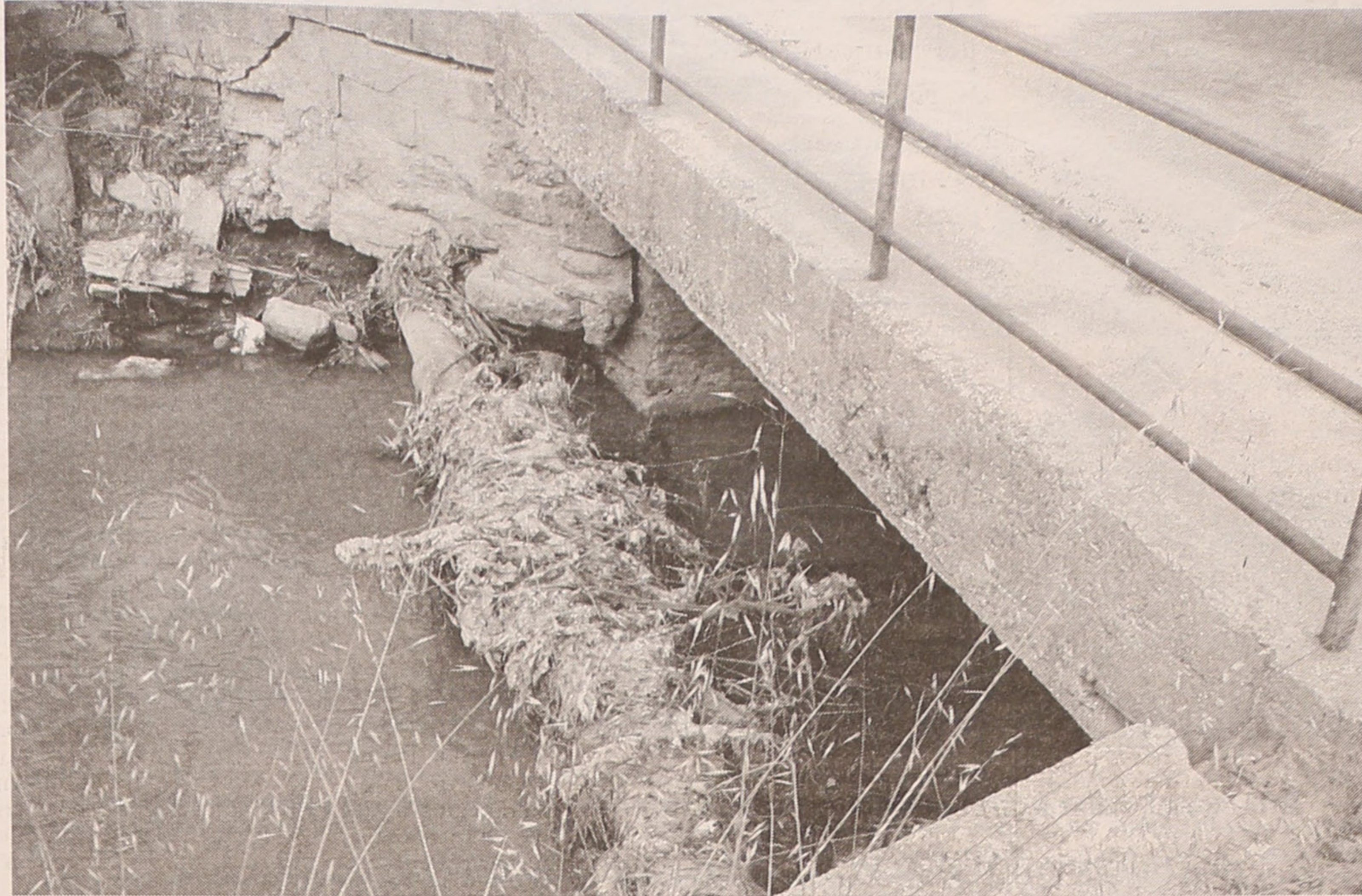

O tubo de saneamento da ponte do Janardo deve desaparecer com a construção de uma estação elevatória, assim como pedras, terra e lixo que provocam o assoreamento da Ribeira de Rio Maior que a Junta pretende ver dragada e alargada

Paramos foi das freguesias que mais sofreu com as inundações do último Inverno. Foi para resolver os problemas da Ribeira de Rio Maior que a Junta de Freguesia reuniu com os proprietários, vizinhos do rio, ficando decidido que a obra de desassoreamento começaria já em Agosto, com a colaboração dos paramenses implicados nesta questão.

Andra Soares

Foram cerca de duas dezenas de pessoas as que quiseram estar presentes na reunião marcada pela Junta de Freguesia de Paramos para discutir problemas que afectam os moradores vizinhos da Ribeira de Rio Maior, em especial aqueles que sofreram na pele a gravidade das inundações deste ano e encontrar soluções.

Segundo o presidente da Junta paramense, Américo Castro, "a reunião correu muito bem, pois foi uma reunião de trabalho em que os intervenientes ajudaram a discutir e a encontrar soluções para este problema, através do diálogo".

Desta reunião saiu a decisão de contactar todos os proprietários de terrenos vizinhos à Ribeira, desde o topo nascente da Ribeira até à Lagoa de Paramos, através de um documento escrito, pedindo a autorização formal para que a Junta possa intervir nos seus terrenos e trabalhar no alargamento e dragagem do rio.

A Junta de Freguesia vai assumir a maior responsabilidade monetária das obras, mas conta com a colaboração dos proprietários na sua concretização. Esta colaboração será determinada em função do investimento que tiver de ser feito, como explica Américo Castro: "Se pudermos contar com a colaboração do Regi-

mento de Engenharia e com a Câmara o investimento será um, mas se houver necessidade de alugar equipamento e contratar mão-de-obra, a intervenção vai ficar mais cara".

A autarquia paramense terá de pedir autorização escrita ao Ministério do Ambiente para efectuar a intervenção, pelo que vai aproveitar a ocasião e solicitar a colaboração desta entidade, através do Instituto das

Águas, pois, embora o presidente da Junta "não acredite que esta medida tenha resultados práticos, é um passo que pretendemos dar".

O início das obras está previsto para a segunda quinzena do mês de Agosto, para que possam estar concluídas em finais de Setembro e Américo Castro está confiante na colaboração dos proprietários que "nesta reunião se mostraram abertos à iniciativa e empenhamento

da Junta", mas se assim não for "a intervenção será feita onde for possível".

Entretanto, o autarca tem boas notícias relativas à Ribeira de Rio Maior e à ponte do Janardo, situada nas traseiras da Capela da Senhora da Guia: "O tubo da água que aí se encontrava já foi retirado pela Câmara e tenho a garantia que o processo para retirar o tubo de saneamento já está em curso, pois vai ser construída

uma estação elevatória junto à ponte".

Entretanto os alertas e preocupações dos moradores continuam até que as obras comecem, uma vez que o rio está pejado de lixos da mais variada espécie, encontrando-se assoreado em alguns pontos impedindo a livre circulação das águas e aumentando o receio de que novas inundações possam ocorrer provocando novamente estragos.

CGR
AMI 1817
Consultadoria, Gestão e Mediação Imobiliária
227340017 / 964241942
966344404 / 966116732

NOVOS

T1 - S. F. MARINHA
ARRUMOS, GARAGEM, LAREIRA C/ RECUPERADOR, PAVIMENTOS EM LAMPARQUET (ED. MAR À VISTA)

T1 - GRUJO
NOVO, ARRUMOS, GARAGEM, LAREIRA. EM ZONA CALMA PERTO DE GAIA E DE ESPINHO, PERTO DO MAR E DO PINHAL. C/ FACILIDADE DE PRÁTICA DE DESPORTO. 10.700 CTS.

T2 - ESPINHO
ÓPTIMAS ÁREAS, AQUECIMENTO, LAREIRA, GARAGEM, ARRUMOS, VIDROS DUPLOS. (BRISA DE ESPINHO)

T2 - ESPINHO
JUNTO À AV.º 24, EM CONSTRUÇÃO

T2/T3 - MOZELOS
PRONTOS A HABITAR, LUGAR DE GARAGEM, ARRUMOS, PRÉ-INSTALAÇÃO DE AQUECIMENTO CENTRAL ELÉCTRICO, PORTA DE ENTRADA DE SEGURANÇA REFORÇADA, PAVIMENTO EM CERÂMICO, TECTO FALSO C/ ILUMINAÇÃO EMBUTIDA SEM SINAL E C/ FINANCIAMENTO GARANTIDO. A 5 MINUTOS DE ESPINHO (ED. MAGNÓLIA)

T2/T3 - S. F. MARINHA
JUNTO AO HOTEL SOLVERDE, NA PRIMEIRA LINHA DO MAR, C/ LUGAR DE GARAGEM, ARRUMOS, VIDROS DUPLOS, FOGÃO DE SALA, PAVIMENTOS EM GRANITO, BANHEIRA DE HIDROMASSAGEM E AMPLA ZONA AJARDINADA

T3 - ESPINHO
NO CENTRO DE ESPINHO (JUNTO À AV.º 24), EM CONSTRUÇÃO, LUGAR DE GARAGEM, VIDROS DUPLOS, VIDEO-PORTEIRO, REDE DE TV CABO, INSTALAÇÃO DE AQUECIMENTO CENTRAL, ESTORES ELÉCTRICOS, PORTA DE SEGURANÇA

T3 - ESPINHO
GARAGEM, ARRUMOS, VIDROS DUPLOS, PORTÃO DE GARAGEM AUTOMÁTICO, FOGÃO DE SALA, PAVIMENTO DOS QUARTOS EM LAMPARQUET DE MADEIRA EXÓTICA, VIDEO PORTEIRO, REDE DE TV CABO

T3 DÚPLEX - S. F. MARINHA
ÚLTIMO ANDAR, TERRAÇO VIRADO AO MAR, ÓPTIMOS ACABAMENTOS, GARAGEM FECHADA

MORADIA T3 TRIPLEX - S. F. MARINHA
EM CONSTRUÇÃO, PAVIMENTO FLUTUANTE, LAREIRA C/ RECUPERADOR DE CALOR, ASPIRAÇÃO CENTRAL, ARRUMOS, TERRAÇO, JARDIM C/ CHURRASQUEIRA, SALÃO NA CAVE, LOGRADOURO, GARAGEM PARA DOIS AUTOMÓVEIS

T4 DÚPLEX - ARCOZELO
GARAGEM, ÓPTIMAS ÁREAS, TRÊS VARANDAS, TRÊS FRENTES

T4 - ESPINHO
JUNTO AO LICEU, C/ 170 M2, GARAGEM, ARRUMOS, 3 FRENTES, AQUECIMENTO, VIDROS DUPLOS, PORTÃO DE GARAGEM AUTOMÁTICO, FOGÃO DE SALA, PAVIMENTOS EM LAMPARQUET, VIDEO PORTEIRO, REDE DE TV CABO

MORADIAS T3 E T4 TRIPLEX - NOGUEIRA
JUNTO AO NOVO ACESSO À AUTO-ESTRADA, ÓPTIMAS ÁREAS, DUAS FRENTES, JARDIM, PÁTIO C/ CHURRASQUEIRA NA TRASEIRA, TERRAÇO NO ÚLTIMO ANDAR, BONS ACABAMENTOS, GARAGEM PARA QUATRO AUTOMÓVEIS, EXCELENTE PREÇO

MORADIA T5 - ESPINHO (ANTA)
EXCELENTE ÁREAS, APROVEITAMENTO SÓTÃO, GARAGEM PARA 2 AUTOMÓVEIS, ÓPTIMOS ACESSOS, EM FASE DE ACABAMENTOS

LOJAS - ESPINHO
EM CONSTRUÇÃO, ESPAÇOS COM POSSIBILIDADE DE ALIENAR E ARRENDAR E QUE SERÃO UMA MONTRA DE ELEVADO PRESTÍGIO

UM BOM DIA, UM BOM NEGÓCIO. BONS NEGÓCIOS TODOS OS DIAS!
Todas as soluções em:
www.cgr-consultores.com

Marcha luminosa e música Idanha em festa a S. Vicente

O programa das festas em honra de S. Vicente, no Largo da Idanha, abre amanhã, pelas 21.30 horas, com uma marcha luminosa seguida da Festa das Fêveras, com direito a porco assado no espeto e à animação do "Duo Brisa".

No sábado, a missa vespertina está marcada para as 20 horas, seguindo-se a actuação do conhecido agrupamento musical antense, S.O.S. e uma sessão de fogo de artifício, ao bater das doze badaladas.

O ponto alto da festa é no domingo e a programação abre bem cedo com a actuação da Banda União Musical Paramense que sobe ao palco pelas oito da manhã. A missa solene em honra de S. Vicente começa às 11 horas, animada pelos grupos corais da freguesia, seguindo-se a majestosa procissão, que deve percorrer o habitual itinerário acompanhada pela Fanfarrinha dos Bombeiros Voluntários Espinhenses.

A tarde do domingo é preenchida pela actuação da Banda União Musical Paramense e da Banda Filarmónica do Troviscal, com início marcado para as 15.30 horas e à noite (21.30) sobem ao palco a escola de samba "Juventude Vareira", de Ovar e as tunas académicas do Instituto Superior de Engenharia do Porto e do Orfeão Universitário do Porto, estando prevista para a meia-noite uma nova sessão de fogo de artifício.

Mas a festa não acaba com o fim-de-semana e na segunda-feira o Largo da Idanha recebe um festival concelhio de folclore que conta com a participação do Grupo Cultural e Recreativo Semente, do Rancho Folclórico Nossa Senhora dos Altos Céus, do Rancho Folclórico Santiago de Silvalde e do Rancho Regional Recordar é Viver, de Paramos. A noite termina com o porco assado no espeto.

Na terça-feira, a festa fica a cargo do Centro Ciclista da Idanha que organiza uma tarde desportiva e o extenso programa de festas encerra no dia 22 de Junho, com a Festa dos Tremeços oferecidos a todos quantos se queiram deslocar até à Idanha, na tarde de domingo, para assistir à actuação do agrupamento "Topázio", marcada para as 16 horas.

Sandra Soares

Recordar é Viver organiza

Encontro de Folclore em Paramos

O Rancho Regional Recordar é Viver, de Paramos organiza, na noite do próximo sábado, o Encontro de Folclore - Paramos 2001 que conta com a participação do grupo anfitrião, do Grupo Folclórico de Quintã, Marco de Canavezes; Rancho Folclórico de Castrovães, Trofa; Rancho Folclórico vale dos Açores, Mortágua; Rancho Folclórico "Os Moliceiros de Ovar", Ovar.

O programa deste acontecimento tem início marcado para as 17 horas com a concentração dos grupos junto ao Centro Social, segue-se a recepção oficial na Junta de Freguesia e o jantar convívio no Salão Paroquial. O espectáculo tem início marcado para as 21.30 horas e decorre na sede do rancho, em Pinhal.

Com Johnny Blues Música ao vivo no Indoor karting

Dando continuidade ao ciclo de noites diferentes, o Indoor Karting apresenta, no próximo sábado, pelas 23 horas, mais um espectáculo de música ao vivo, com a actuação da banda Johnny Blues que promete uma noite inesquecível para todos os apreciadores da música do cantor britânico Eric Clapton e não só...

No encerramento do ano lectivo em Esmojães Arraial Minhoto

A escola de ensino Básico de Esmojães encerrou de uma forma especial um ano lectivo que teve como ponto alto a criação da sua Associação de Pais. O arraial minhoto foi co-organizado por esta associação e pelo concelho escolar e teve momentos de grande emoção de que se destacam as surpresas das diversas turmas de alunos, a homenagem à directora da escola e o anúncio das obras, há muito esperadas.

Sandra Soares (texto)
Vitor Lancha (foto)

O espaço do recreio da Escola de Esmojães ficou transformado num verdadeiro arraial minhoto onde nada faltou, muito menos a animação. Os jovens alunos de música preparam com esmero e a colaboração dos seus professores as suas surpresas, esperando ansiosamente a sua vez de subirem ao palco, onde encantaram os adultos.

Mas a Associação de Pais, uma das grandes impulsionadoras desta iniciativa, também não quis ficar de fora, escolhendo um dos seus elementos mais activos para presentear os miúdos com um autêntico teatro de robertos. Com a sua barraquinha, José Manuel Bessa conseguiu criar um momento muito especial que cativou as crianças.

Os organizadores fizeram questão de convidar todos os seus amigos para a festa e foram muitas as entidades da freguesia e do concelho que marcarão presença, nomeadamente: o presidente da Câmara, José Mota; o presidente e o tesoureiro da Junta de Freguesia de Anta; o director do Departamento



de Desenvolvimento Local da autarquia, Manuel Fonseca; o vereador e candidato à presidência da câmara pelo PSD, Luís Montenegro; Marianela Esteves, anterior delegada escolar que já se encontra reformada e Manuela Pessoa que assume actualmente essas funções; a vice-presidente da Federação das Associações de Pais; entre outros.

A Associação de Pais da Escola de Esmojães quis prestar uma homenagem especial a José Pinho, o primeiro presidente da primeira associação de pais do concelho, criada na Escola n.3 de Espinho, que foi considerado padrinho da Associação de Esmojães "pelo apoio e incentivo" que lhes deu.

Outra homenagem que provocou bastante emoção foi a prestada a Graziela Pires. A directora da escola terminou este ano a sua carreira como professora e, para ela, "não o poderia ter feito de melhor forma". Os seus alunos eram finalistas e prestaram-lhe uma bonita homenagem que incluiu flores e os parabéns, já que tinha comemorado o seu aniversário no dia anterior.

Depois do animado espectáculo, todos os presentes ainda se puderam deliciar com um belo lanche e no fim da festa o ambiente geral era de satisfação e a opinião unânime: "o convívio correu muito bem e todos trabalharam da mesma forma, em grande colaboração, incluindo a câmara que ajudou com meios humanos e materiais, destacando-se todo o trabalho executado pelas professoras, educadoras e auxiliares que foi notório", como sublinha Carlos Silva, presidente da Direcção da associação.

Aliás, "quanto a meios e criatividade estamos bem, peca-se é pela falta de infra-estruturas e condições que

poderiam ajudar a fazer outras actividades, mas que para agora dificultam, em especial porque a escola tende a crescer com o aumento de ingressos de crianças", acrescenta.

Sonho antigo

A Escola de Esmojães já sofria há vários anos com os problemas do edifício, antigo e com grandes carências, em especial ao nível dos sanitários e de espaço para uma sala polivalente, mas estes problemas parecem ter finalmente solução com as obras programadas e já adjudicadas.

Carlos Silva explica: "Já nos tinham dito que confiassemos em relação às obras e guardamos essa surpresa para anunciar no dia da festa. Agora estamos à espera que não nos traiam. Pelo informação que tivemos tudo indica que as obras terão início com o fim das aulas".

A directora da escola revela que "a obra começa no exterior, com a remodelação dos sanitários que vai ser total e a construção de uma sala de apoio polivalente onde serão instalados os computadores". Este é um sonho muito antigo da escola e da professora, pois "a maior parte dos alunos pertencem a agregados familiares socioculturais muito baixos e socialmente muito desfavorecidos, pelo que se lhes pudermos dar uma ocupação dos tempos livres diversificada é óptimo, não só para o seu sucesso na escola, como para eles próprios e, finalmente, agora, poderemos concretizar esse projecto da escola".

A renovação do interior do edifício fica para Setembro e implica a alteração da parte eléctrica, a pintura das paredes e a substituição da caixilharia, estores e chão.

Graziela Pires lembra que a obra foi adjudicada a uma empresa de construção de Matosinhos por contrato público, pelo que tem um caderno de encargos e prazo a cumprir, está previsto que tudo esteja pronto em finais de Setembro".

Apesar de muito trabalho feito com as obras, os pais de Esmojães não querem parar por aqui e Carlos Silva sublinha que "o facto de fazerem obras não quer dizer de ser efectuado o acompanhamento por parte das autoridades locais, em colaboração connosco, e projectos que se podem complementar, com a melhoria das infra-estruturas que ajudam o excelente grupo de professores e educadoras que mantém uma excelente relação com os pais".

Esta também é a opinião da directora ao revelar que "as pessoas se surpreendem com o bom ambiente da escola, que apesar de ter um simples e de poucos recursos tem uma parte humana tão forte que leva a que os problemas sejam atenuados pois temos uma perspectiva da escola ampla, estamos aqui a ensinar a criança a crescer e a viver, para que apreenda valores muito importantes que vão presidir a todo o seu crescimento enquanto seres humanos".

Graziela Pires reitera o seu todo o seu apoio à Associação de Pais e garante: "Enquanto eu cá estiver e houver por parte deles este espírito de colaboração, este saber estar sem ocupar o espaço de ninguém, estarei sempre do lado deles. Tudo isto implicará muito trabalho, muitas horas de dedicação, muito sacrifício, mas vale a pena porque a nossa escola é um grande motivo de orgulho".

ECOP 'constrói' na Marinha de Silvalde

Experiência fala mais alto

Melhor política ambiental

Na passada quinta-feira, a CDU apresentou uma recomendação respeitante ao ambiente, onde se abordavam problemas como a deterioração das estações elevatórias, as sucatas, os resultados pouco visíveis da venda da Etar e da entrada na Rede Natura 2000, assim como o saneamento, pedindo-se à câmara o desenvolvimento de uma política ambiental integrada e séria, livre e independente de quaisquer pressões.

Rolando de Sousa concordou com a necessidade de uma melhor política de ambiente, mas lembrou que "é indesejável, tanto em termos estatístico como comparativos, de que temos uma boa qualidade ambiental, resultante do esforço de muitos cidadãos e autarcas desta terra".

Correia de Araújo apresentou uma outra recomendação respeitante à qualidade das águas, um documento que suscitou pouca discussão, situação que surpreendeu Rolando de Sousa. O vereador sublinhou que, sendo esta uma questão que tem aparecido nos jornais, merece ser discutida, esclarecendo que a autarquia espinhense já fazia o acompanhamento da qualidade das águas ainda antes de se falar em Bandeira Azul.

Apesar de não querer fazer comentários em relação a factores exógenos ao município, pois "os concelhos vizinhos têm feito alguns esforços", o responsável não deixou de lembrar que "há situações que continuam a prejudicar Espinho".

Para o autarca "a Praia da Seca não deveria ter sido concessionada pois a qualidade da sua água foi negativa em três ou quatro análises". Agora, a 12 de Junho ocorreu um acidente na estação elevatória da Ponte de Anta o que levou à interdição da praia. Mas, como Rolando de Sousa revelou, "a placa foi mal colocada por duas vezes, situação para a qual a autarquia alertou a Direcção Regional de Ambiente Norte (DRAN), mas que acabou por prejudicar outro concessionários".

A moção da CDU foi aprovada com três abstenções do Partido Socialista, enquanto que a de Correia de Araújo foi aprovada com quatro votos contra e duas abstenções.

Nesta reunião foi ainda aprovada por unanimidade uma recomendação onde se pedia a adaptação do espaço de desportos radicais à necessidade dos jovens que devem ser ouvidos no processo.

A quinta reunião da sessão de Junho está marcada para esta noite.

que pretendia que a Assembleia Municipal de Espinho se congratula-se com um projecto que não se sabe "onde, como, porquê e quando vai ser feito".

Correia de Araújo foi acusado de querer "agradar ao chefe, efectuando uma campanha de promoção pessoal com o objectivo de conseguir uma cadeira mais confortável".

Rolando de Sousa tomou a palavra para explicar que embora o projecto não esteja pronto está a ser desenvolvido e já foram aprovados dois relatórios, um sobre a circulação viária e um outro sobre a estrutura do verde urbano, estando prevista uma intervenção profunda que deve implicar e renovação de estruturas".

O vereador esclareceu que a intervenção, "provavelmente, não se vai iniciar este ano, já que surgiram situações mais prementes, mas estão a ser efectuados estudos e a intenção é começar a intervenção pela Rua 23, embora tenhamos consciência de que não pudemos transformar a cidade num estaleiro".

O presidente da Junta de Freguesia de Espinho, António Catarino, pediu a palavra para lamentar que "as juntas não sejam consultadas quando são efectuados planos de pormenor" e alerta: "tinha conhecimento de que se iriam fazer obras, mas não tenho conhecimento profundo do projecto".

Rolando de Sousa sublinhou: "Não pudemos colocar à consideração um projecto que ainda não está concluído, mas Correia de Araújo pediu para analisar os documentos com o intuito de efectuar a moção apresentada e os restantes vogais podem fazer o mesmo. O projecto está aberto a alterações e na devida altura as decisões serão tomadas pela Câmara e pela Assembleia".

A moção foi votada ponto a ponto, o primeiro, de congratulação foi aprovado com 14 votos favoráveis e 10 contra, o segundo onde a assembleia se disponibiliza para colaborar teve nove votos contra e uma abstenção, e o terceiro ponto que apela ao debate público do projecto teve seis votos contra e quatro abstenções.

Na sua declaração de voto Ferreira de Campos explicitou: "Não estamos em presença de projectos, mas de estudos que não conhecemos".

que alterou o quadro regulamentar deste tipo de concessão.

O vereador Rolando de Sousa revelou que o novo contrato foi alcançado através de uma negociação colectiva orientada pela Associação Nacional de Municípios, sublinhando que o contrato "só traz vantagens para a autarquia espinhense já que a associação com a EDP se deve prolongar por muitos anos devido à necessidade de regularização da dívida da autarquia à mesma".

Os vogais fizeram questão de sublinhar que "não fosse esta uma negociação nacional...", mas tendo em conta que o novo contrato foi aprovada por unanimidade na Associação Nacional de Municípios, o mesmo ocorreu em Espinho.

Quando ao pedido de empréstimo para atender aos estragos provocados pelas intempéries do Inverno de 2000, Rolando de Sousa explicou que a autarquia pretende contratar dois tipos de empréstimo para atender às necessidades que, segundo a análise efectuada, deve atingir uma valor superior a 500 mil contos e incluem melhoramentos em diversas vias de comunicação por todo o concelho.

Assim, será efectuado um empréstimo no valor de 200 mil contos, a 20 anos, aproveitando o crédito bonificado que prevê uma taxa de um por cento. A restante verba será atendida num outro empréstimo com o mesmo prazo, mas sem bonificação, no valor de 400 mil contos. Enquanto que os 200 mil contos devem ser gastos na totalidade do segundo empréstimo vai sendo utilizado conforme as necessidades e pode não ser necessária a totalidade do seu valor.

O pedido foi aprovado por unanimidade, não sem que o vice-presidente garantisse que a capacidade de endividamento da autarquia continua de boa saúde.

Moção virtual e futurista

Na segunda reunião desta sessão um documento apresentado por Correia de Araújo (independente/PS) respeitante ao projecto de Renovação Urbana da Área Central de Espinho, monopolizou a reunião e mereceu os mais duros comentários da oposição, sendo apelidada de "moção virtual e futurista" já

te da empresa, dos direitos de superfície de três lotes de terreno, situados na Marinha e destinados à construção urbana, para neles edificar e transmitir à Câmara um conjunto de 53 fogos e dois estabelecimentos comerciais

Nesta permuta o direito de superfície será determinado pela portaria n.º 191/2001, enquanto que o valor de venda das habitações deve corresponder à respectiva tipologia fixada na Portaria de 2001 correspondente à actualização da portaria n.º 1032/2000.

O valor da obra, tendo em conta a portaria acima mencionada, deve rondar os 55 mil contos, incluindo habitações de tipologia T1, T2, T3 e T4. Os comércios, que devem ter 108 metros quadrados cada um, situam-se no bloco a construir junto à Escola Básica da Marinha 1.

O protocolo do acordo a efectuar entre as duas partes tem por objectivo a concepção dos projectos de execução e de especialidade, tendo por base um anteprojecto de arquitectura entregue pelo município, já homologado pelo INH (Instituto Nacional de Habitação), e a construção da habitação a custos controlados, nos terrenos a ceder à empresa, bem como vincular os trabalhos a realizar à aprovação do INH a quem competirá também a fiscalização da obra.

A autarquia justifica a escolha da ECOP para a execução desta empreitada baseando-se nos critérios utilizados, a experiência e o volume de negócios, que, como o vice-presidente Rolando de Sousa explica, "nos garantem que a empresa é capaz de levar a cabo a obra, permitindo encurtar prazos".

Apesar de se mostrarem satisfeitos com a construção de mais habitação social, os vogais do PSD e da CDU levantaram algumas dúvidas e questionaram os métodos utilizados na selecção da empresa vencedora e o documento acabou aprovado por maioria com sete abstenções.

Electricidade e intempéries

Na reunião da passada terça-feira, a edilidade espinhense deu a conhecer à Assembleia o novo contrato de concessão de distribuição de energia eléctrica em baixa tensão negociado com a EDP em virtude da nova legislação recentemente publicada

O pedido da Câmara para que a Assembleia Municipal

autorizasse a aquisição

de habitações no âmbito do PER, a renegociação

do contrato com a EDP e um pedido

de empréstimo para acorrer

aos estragos das intempéries, assim

como o projecto de renovação da área

central de Espinho, espaço

de desportos radicais

o ambiente, foram os temas

abordados nas três últimas

reuniões da sessão ordinária

de Junho.

Sandra Soares

A Assembleia Municipal de Espinho tem feito uma maratona e já vai na quarta reunião da sessão ordinária de Junho. Na última reunião, o tema de maior relevo foi o pedido da Câmara para que a Assembleia autorizasse a aquisição de 53 fogos e dois estabelecimentos comerciais, a construir pela ECOP - Empresa de Construções e Obras Públicas Arnaldo de Oliveira, S.A., no âmbito do Programa Especial de Realojamento.

O contrato que foi dado a conhecer à Assembleia prevê a aquisição, por par-

Sandra Soares

Rui Abrantes, o carismático presidente da Direcção dos Bombeiros Voluntários Espinhenses, apresentou a carta de demissão depois de ter vivido algumas situações que o levaram a considerar não ter condições para se manter à frente dos destinos desta associação humanitária.

Todo o mal-estar gerado começou com a publicação de um regulamento por parte do Governo, segundo o qual os comandos dos bombeiros de todo o País, ou seja, comandantes, segundos-comandantes e ajudantes de comando cessam funções a 30 de Agosto e as direcções das associações de bombeiros deverão, a partir de 15 de Agosto, nomear novo comandante ou reconduzir o actual.

Segundo Rui Abrantes, "na Direcção dos Espinhenses havia quem entendesse que se deveria procurar uma alternativa ao actual comandante, proporcionando à Direcção uma escolha entre pelo menos duas pessoas, pelo que foi encarregado um elemento da Direcção de procurar essa alternativa".

O ex-presidente refere que o comandante soube da intenção da Direcção, mas a situação foi-lhe explicada no início do mês de Maio e tudo se encontrava dentro da normalidade. Todavia, "em meados do mês de Junho recebo um pedido de reunião do vice-presidente da associação que, curiosamente, em um ano de mandato nunca apareceu numa reunião de Direcção. Reuni com ele e com outras 12 pessoas, tendo também aparecido o comandante e um dos elementos da Direcção facto que achei estranho pois ambos acompanhavam regularmente as reuniões de Direcção e estavam a par do que se passava".

O advogado acreditava que "haviam sido dados todos esclarecimentos e que tudo teria ficado solucionado e resolvido, mas numa outra reunião pedida pelo comando e que decorreu no dia seguinte apareceram cerca de 30 elementos do corpo activo e percebeu-se logo que havia uma atitude orquestrada e organizada, porque um dos elementos levantou-se e leu um texto colectivo onde se reclamava a demissão da Direcção e a recondução do comandante no cargo".

Atendendo a esta atitude, Rui Abrantes considerou que "se tratava de uma forma clara, não só de ingerência em matéria da competência da Direcção, mas uma forma de pressão sobre a Direcção. Foram ainda proferidas outras afirmações onde se insinuava que alguém estaria ali a soldo da Câmara Municipal e houve tentativas não só de impor a recondução imediata do co-

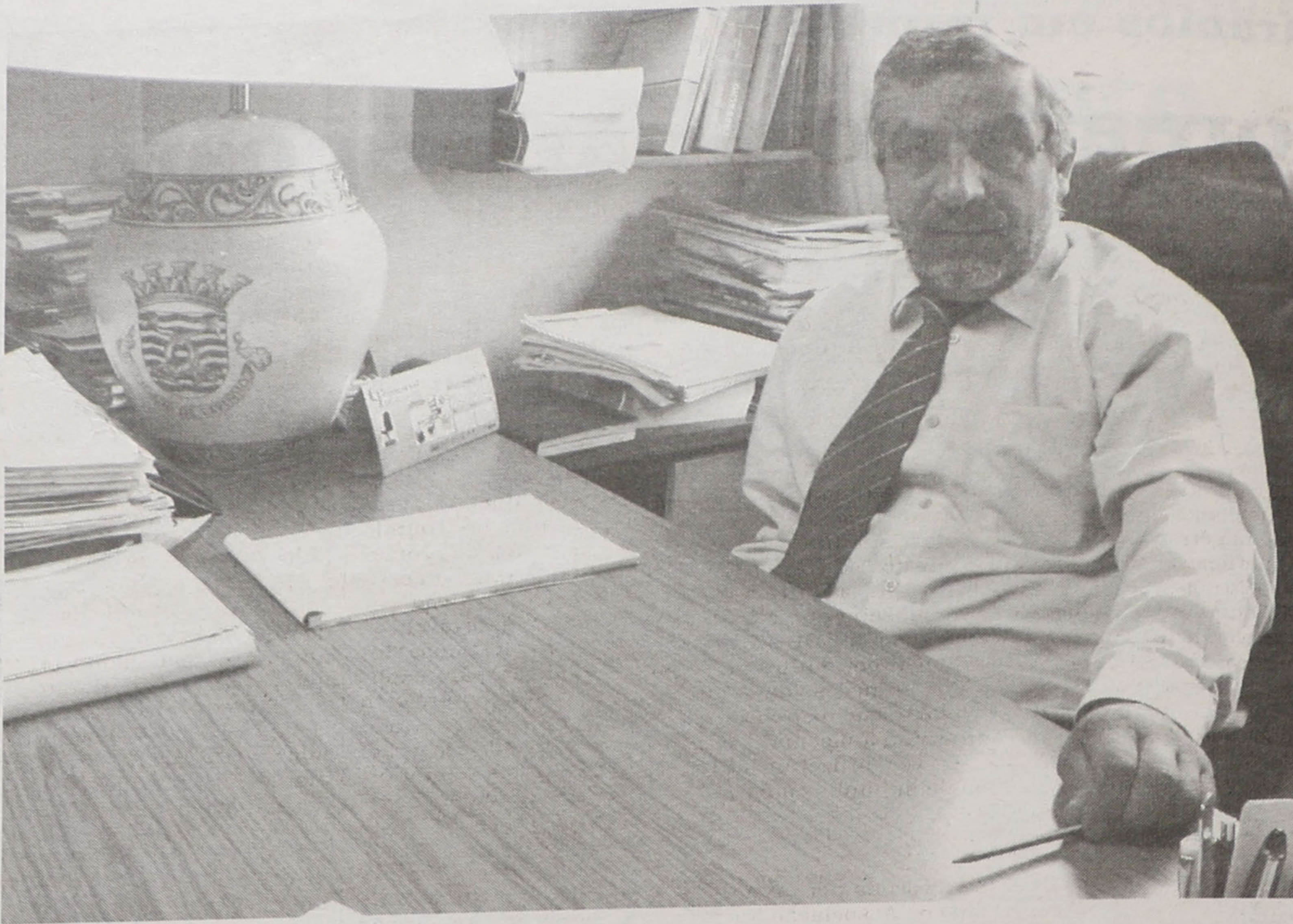

Em virtude de alguns conflitos gerados dentro da Associação Humanitária dos Bombeiros Voluntários Espinhenses, o presidente da Direcção, Rui Abrantes, considerou não existirem condições para continuar com "o bom trabalho que estava a ser feito" e apresentou a sua carta de demissão ao presidente da Assembleia Geral. A Direcção mantém-se em funções com três elementos, o número mínimo permitido pelos estatutos.

Rui Abrantes apresenta demissão 'Espinhenses' sem presidente

mandante, como de isolar membros da Direcção, questionando-se quem apoiava ou não o comandante".

O ex-presidente lembra que "o comando e o seu comandante neste ambiente de autêntica insubordinação não fez rigorosamente nada, assistindo pacificamente e provavelmente com algum gozo a tudo isto".

Não tolerando situações destas, Rui Abrantes apresentou a sua demissão no dia seguinte e justifica: "Vi que não tinha condições para continuar e por outro lado parecia-me que o futuro da associação, nomeadamente em relação aos acordos feitos com a congénere de Espinho no que se refere à constituição de um único corpo de bombeiros não se compadecem com este ambiente de intranquilidade, de guerrilha permanente, existente ali dentro e que pelos

vistos tinha sido fomentada durante algum tempo".

Com a demissão do presidente saíram outros três elementos da direcção e o vice-presidente, "que nunca tinha aparecido", como sublinha Rui Abrantes, assumiu os destinos da associação, com outros dois elementos, mantendo-se a Direcção a funcionar com três pessoas, o número mínimo permitido pelos estatutos. Pelo que se alguém se demitir terão de haver eleições para os lugares vagos.

Atrito com o comando

Rui Abrantes reconhece que "antes da questão ser despoletada pelo regulamento do Governo havia algum 'frisson' entre o comando e a Direcção, porque o senhor comandante entendia que tinha perdi-

do um bocado a mão sobre os seus homens, nomeadamente sobre os assalariados, dizendo, nas suas palavras, que 'tinha perdido o mando'. Mas a Direcção tinha reunido com os assalariados no sentido de lhes dar a perceber que deviam obediência ao seu comandante".

Apesar de admitir a existência de algum atrito, o ex-presidente garante que "não era significativo nem significaria que o comandante não fosse nomeado, até porque não era fácil encontrar uma alternativa, pois, mesmo a que foi encontrada, teria de reunir o perfil necessário para ser comandante dos bombeiros".

Aliás, o responsável recorda que "num outro mandato, quando o comandante Martins teve de sair por limite de idade, contactei

várias pessoas que não foram alternativa e o nomeado foi o actual comandante".

Rui Abrantes espera que estas questões que são normais, porque não há ninguém insubstituível, não sejam aproveitadas para meter areia na engrenagem e impedir o processo de fusão, porque, independentemente das pessoas, existem as instituições e o que existe é um protocolo assinado entre duas instituições e não entre dois presidentes. Continuo a defender que é bom para Espinho a existência de duas associações, mas de uma única corporação de bombeiros e é esse o compromisso que existe".

Mas, o ex-presidente reconhece que "será difícil manter a actual situação por muito tempo, até porque dos três associados

que se mantém na Direcção, dois não estavam de acordo com a Direcção, mas o outro estava e não sei até quando esse elemento se irá manter. A verdade é que não é fácil manter o equilíbrio existente e acredito que a situação terá o seu fim a curto prazo".

Retorno pouco provável

Depois de estar à frente dos Espinhenses há alguns anos, Rui Abrantes confidencia que "é com alguma mágoa que deixei os bombeiros, porque nunca procurei outra coisa senão colaborar com uma instituição que me merecesse todo o respeito", mas garante que "não é por essa razão que pensarei em voltar e em tirar desforço da que quer que seja porque não aceitaria de modo nenhum que eu ou alguém de uma equipa que eu colhi fosse o foco de permanente instabilidade da associação. Se sou eu ou a minha equipa que impedem a tranquilidade, então eu saio sem problema".

Assim, um regresso "muito pouco provável, embora tenha a consciência de que estava a ser feito um bom trabalho, que ainda está por concluir. Refiro-me ao projecto de um único corpo de bombeiros, mas também à própria instituição e aos investimentos que estavam a ser feitos e ficaram a meio".

O ex-presidente reconhece que "também, há muita gente boa e dedicada à causa, embora também haja muita gente que está ali para se servir, única e exclusivamente dos bombeiros, olhando um pouco para o seu umbigo, mas isso penso que existe em todo o lado".

Mesmo assim, explica que "normalmente, os que pertencem ao corpo activo limitam-se à sua função no corpo activo, pelo que é de entre os sócios da associação que saem as listas concorrentes aos corpos gerentes de uma forma geral e a instituição tem cerca de quatro mil associados, portanto entre os associados há certamente alguém disposto a tomar conta dos destinos da associação".

Comandante não quis falar

Em virtude das declarações de Rui Abrantes, o **Defesa de Espinho** contactou o comandante Joaquim Patela no sentido de ouvir as suas declarações em relação a toda a situação que culminou com a carta de demissão do presidente, mas o comandante dos Espinhenses recusou-se a fazer qualquer tipo de comentários, remetendo os comentários a estas declarações, se assim considerasse oportuno, para depois da sua publicação.

Caricaturas na rua

Silvalde, Rancho Regional Recordar é Viver de Paramos, Orfeão de Espinho e Teatro Popular de Espinho, numa iniciativa que teve grande sucesso, tendo em conta a animação do público que ria com os dichotes de uma divertida peixeira ou com as travessuras da criança.

Para António Canastro, vereador da cultura da autarquia "esta é uma manifestação de animação de rua em que se pretende trazer o dia a dia de muita gente que vinha a banhos no início do século e que tem interesse do ponto de vista etnográfico, logo cultural, mas também como recordação daquilo que foi a génese de Espinho, que esteve ligada à pesca, mas também aos tratamentos de saúde e dos ossos com as águas do mar de Espinho, que eram e ainda são das melhores do país".

Esta iniciativa dá continuidade há aposta da edilidade de espinhense na animação de rua que "se faz em Espinho como em muitos outros concelhos deste país e através de muitas acções", acrescentou o responsável, sublinhando a participação "das associações do concelho, o que torna esta iniciativa mais autêntica e mais vivida, pois é a população de Espinho, que através do conhecimento que tem, representa este viver do início do século com muita autenticidade, porque a tradição também não é tão longa, tem um século".

Idalina Sousa, responsável pelo departamento de animação cultural da Câmara também salientou "o empenhamento que cada grupo põem nesta recriação", justificando: "Como há terras que têm castelos e referências medievais, nós temos o mar que é a nossa fonte de vida e temos aqui pessoas que criam personagens extremamente verídicas, representando como grandes actores. É fascinante como as pessoas aderem e fazem o seu trabalho de casa".

Prosseguindo com a sua aposta de apoio à animação de rua a Câmara Municipal de Espinho promove, no próximo fim-de-semana, o IV Encontro de Caricaturista, para o qual já foram confirmadas as presenças de grandes nomes que se dedicam a esta forma de arte que utiliza o humor de forma, muitas vezes, mordaz.

O "Que Humor de Rua" reuniu em anos anteriores caricaturistas dos jornais mais importantes do país e também do estrangeiro, "até da Austrália chegaram participações", como revela o vereador da cultura da edilidade espinhense.

António Canastro acrescenta: "Este é já um acontecimento internacional que, como o Encontro de Homens Estátua, não tem paralelo no país, o que diz muito da qualidade da animação de Espinho e também da pessoa que dirige o nosso departamento de animação cultural, a Idalina de Sousa, que tem grande critério para este tipo de realizações".

Este ano marcam presença: Adão Silva, Carlos Laranjeira, Artur Ferreira, Ferreira dos Santos, José Carvalho, Luís Félix, Paulo Santos, Paulo Teixeira, Eugénio Soares, Pedro Teixeira, Quim Paixão, Ricardo Galvão, Onofre Varela, Zé Oliveira e Omar Perez.

Segunda a organização, a iniciativa "Que Humor de Rua" visa promover a caricatura enquanto forma de expressão criadora e criar na nossa cidade espaços públicos de animação onde arte e humor se aliem de forma muito peculiar. Neste sentido, os caricaturistas trabalharão no Largo Dr. José Salvador, nas tardes dos próximos sábado e domingo, a partir das 15.30 horas, fazendo caricaturas para o público em geral.

Ainda no âmbito desta iniciativa, a exposição Record(ando), retrospectiva do caricaturista do jornal 'Record', Carlos Laranjeira, vai estar patente ao público, no átrio do Cine-Teatro S. Pedro, a partir de sábado e até ao final do mês.



CONTABILIDADES

EXECUTAMOS, com o maior rigor e eficiência, todo o tipo de contabilidades. Damos APOIO FISCAL e de GESTÃO. CONTACTE-NOS
JABS - Consultadoria e Serviços de Apoio às Empresas, Lda
 (Gabinete de Economistas e Toc's)
 Rua 19, nº 342 - 1.º, sala 2 Tel.: 22 7312174 e 22 7312175 (fax)
 4500 Espinho E-mail: jabs@portugalmail.com



Salvé 11/07/2001
Ricardo Miguel

Seus avós, tio e prima, na passagem do seu 10.º aniversário, vêm desejar-lhe muitas felicidades e que esta data se prolongue por muitos e bons anos.

Parabéns

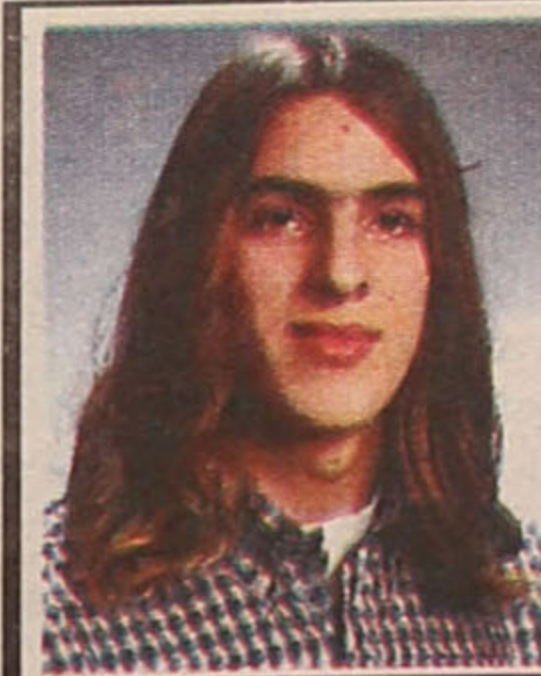

Salvé 15/07/2001
Joni Oliveira Barge

Vinte primaveras que fazes neste dia tão lindo.

Parabéns e muitos beijinhos de teus pais, irmã e restante família.

Salvé 16/07/2001

Vanessa Sofia Guimarães Catarino Nuno

Faz hoje 7 anos
 Que nasceu uma linda flor.
 O seu nome é Vanessa Sofia.
 O seu perfume é amor.

Com um 'xi' coração e muitos beijinhos de teus pais, avós, bisavós, tios e padrinhos e que este dia se prolongue por muitos anos na nossa companhia. Tudo de bom pela vida fora.

Parabéns Vanessa



MÉDICOS DENTISTAS

**JORGE FERREIRA
 BRUNO MORRIS**

SAMS QUADROS, SAMS, CGD, SIM, MÉDIS

Telefone, 227348693
 Edifício S. Pedro - Sala W - Rua 23, n.º 174

No domingo a Praia de Espinho contou, mais uma vez, com a presença de algumas das figuras mais relevantes da nossa sociedade, com as senhoras a exibirem os mais recentes modelos da moda parisiense. Mas a tarde também foi de diversão para os populares que se deslocaram das regiões vizinhas transportando o farnel, divertindo-se nas belas águas do mar espinhense, sempre acompanhados do incansável banheiro.



Iniciativa com sucesso e muito público

“Vir a banhos” no início do século XX

Sandra Soares (texto)
Vitor Lancha (fotos)

Esta podia ser a notícia publicada num qualquer jornal espinhense do início do século XX, mas também descreve aquilo que

se passou na tarde do passado domingo, na Praia da Baía, onde diversas coletividades do concelho deram vida a uma recriação do “Vir a Banhos” no início do século passado.

A recriação esteve imbuída de grande autenticidade

com figuras marcantes da tradição banhear espinhense que com os seus pregões animavam o areal e clamavam pela atenção dos veraneantes. A aguadeira, o vendedor de viraventos, ou da bolacha americana, o fotógrafo que captava o momen-

to para mais tarde recordar e o pintor que procurava inspiração nos folhos dos fatos de banho das meninas que iam ao mar, sempre acompanhados do cauteloso banheiro, não faltaram a esta festa.

Quanto às peixeiras, com

o seu atrevimento e língua afiada, contrastavam com as senhoras finas de sociedade, que vinham para a praia não para tomar banhos de sol ou de mar, mas para mostrarem os últimos modelos comprados na loja panhadas dos gentis cavaleiros de chapéu de palha que as ajudavam a instalarem-se debaixo dos toldos.

Os lavradores das aldeias vizinhas também aproveitavam as benesses do mar e vinham sempre prevenidos com fartos farnéis que protegiam debaixo dos grandes guarda-chuvas pretos. Quanto aos garrações não estavam cheios de água de mar, mas o delicioso líquido que continham ia sendo refrescado com baldes da mesma.

Os robertos também marcavam presença e animavam a criançada que, entretida com as histórias de encantar, se esquecia dos papagaios de papel que voavam bem alto, mas não da ida ao banho com os seus fatos a preceito.

“Iniciativa autêntica”

A Câmara Municipal de Espinho contou com a colaboração do Grupo Cultural e Recreativo Semente, do Rancho Folclórico Nossa Senhora dos Altos Céus, Rancho Folclórico Santiago de



DR. ILÍDIO SANTOS
MÉDICO DENTISTA

Implantes / Ortodontia Fixa / Prótese Fixa

Consultórios:

— R. 16 (Esquina Rua 19), n.º 545-1.º Dt.º - Espinho - Telef. 227342931

— R. Júlio Dinis, 748 - 4.º Esq.º - Sala 413 - Porto - Telef. 226007175

— R. Manuel Alves de Sá, 15 G - 4400-494 V.N. Gaia - Telef. 227118661 / 227118642

Acordos com: SAMS/QUADROS; ACASA; CGD; ADSE; ITT; SIM

Edifício Gaia Park III
Ao Hotel Solverde - Espinho

T2-T3

Últimos para venda
Acabamentos de muita boa qualidade
Vistas de mar
Terraços
Garagem e arrumos

Sociedade de Construções

22 370 06 77

TOPA & CAMPOS, LDA.

919472932 / 917610801

SOALTER - Const. Sousa & Alves, Lda.

Rua 16, n.º 650 - R/Chão - ESPINHO

COMPRA, VENDA E PERMUTAS DE PROPRIEDADES

- ESPAÇOS COMERCIAIS NO CENTRO DE ESPINHO
- APARTAMENTOS DE LUXO PRONTOS A HABITAR EM ESPINHO
- T2 E T3 A 3 MINUTOS DE ESPINHO, C/ EXCELENTES ACABAMENTOS E BEM LOCALIZADOS.

A contactar: **Sr. Rocha 91 969 06 55**

Vende-se em Espinho

APARTAMENTOS

T2 • T2 DÚPLEX • T3 • T3 DÚPLEX

Excelente localização. Bons acabamentos
Prontos habitar

Tel.: 227 348 573 • Tlm.: 914 527 568

VENDE-SE

T2 + 1 - Urgente

Em Espinho, como novo, cozinha em granito totalmente equipada, divisões com boas áreas, suite, óptimas vistas, arrumos fechados no sótão e lugar de garagem

Trata o próprio • Tel. 22 734 75 88 • Tlm: 91 477 31 61

Inauguração com pompa e circunstância

Moto Clube tem nova sede

Manuel Proença (texto)
Vitor Lancha (fotos)

A cerimónia de inauguração consistiu na bênção por parte do pároco Manuel Henriques - quer ao novo espaço que irá ser frequentado pelos motociclistas, quer à imagem de S. Rafael, que se encontra numa posição estratégica e num lugar privilegiado da sala de convívio -, no descerramento de uma placa comemorativa da efeméride pelo presidente da Câmara Municipal de Espinho, José Mota e num Porto de Honra.

Estiveram presentes no acto solene, a deputada Rosa Maria Albernaz e o representante da Junta de Freguesia de Espinho, Manuel Osório, os comandantes das duas corporações de bombeiros da cidade, o presidente do Moto Clube



de Espinho, Carlos Almeida, elementos dos diversos clubes de motociclistas do País, entre muitos outros convidados.

Durante a cerimónia, o presidente da Câmara, José Mota, não poupou elogios à colectividade e ao novo espaço. Disse José Mota que "o próprio Moto Clube procura as coisas. É de enaltecer o arrojo desta colectividade e dos seus dirigentes por terem sido capazes de, pelos seus próprios meios, encontrar umas instalações para sua própria utilização para

poderem prestar serviços à população".

José Mota felicitou a iniciativa que a colectividade tem em projecto e disse estar disposto a apoiá-la, sendo natural que a Edilidade "venha a estabelecer um protocolo com o Moto Clube de Espinho no sentido de colaborar junto das escolas, dando ensinamentos aos seus alunos".

O presidente da Câmara disse que "é de enaltecer esta coragem de avançar sem estar à espera que as coisas caíam do céu. Sinto-me

muito vaidoso quando encontro pessoas como estas. Congratulo-me com esta maneira de estar no associativismo" - concluiu José Mota.

Por sua vez, o presidente da Assembleia Geral do clube, Rui Neves fez questão de dizer que "sabemos que o desafio vai ser grande" e aproveitou para anunciar que, "a curto prazo, poderemos alcançar o nosso objectivo, que passa por criar neste espaço, com o apoio da Prevenção Rodoviária Portuguesa e de outras enti-

dades, um centro de formação na área do ensino das regras de segurança na estrada, sensibilizando os jovens para as normas de conduta que deve ter um motociclista na estrada".

Por fim, o presidente da Direcção do Moto Clube de Espinho, Carlos Almeida disse-nos ao criar-se a nova sede, conseguiu-se "uma grande vitória, desde 1994 a esta parte".

Para Carlos Almeida, "o clube, no período compreendido entre a sua fundação e 1996, esteve muito dinâmico. Depois disso, houve uma quebra e as condições de trabalho não eram as melhores, pois procurava-se fazer as reuniões em casa de cada um dos elementos e num café, na Rua 33. De modo não havia grandes hipóteses de sobrevivência para este clube e em Dezembro passado estivemos quase para acabar com o clube. Entretanto, apareceu um novo sócio e ele arranhou este espaço e com o trabalho de todos conseguimos manter de pedra e cal".

Carlos Almeida diz que "todas as colectividades contam com o apoio de entidades oficiais. Mas nós, a partir de agora, vamos começar a trabalhar para mostrar que merecemos que nos ajudem".

O aniversário do Moto Clube de Espinho ficou concluído com um fabuloso jantar, com entrega de lembranças, no Hotel Solverde e que contou com a participação de diversos motociclistas oriundos de clubes de todo o País, com particular predominância do Algarve.



VENDE-SE- ESPINHO

- 1.º - T4 DÚPLEX c/ 236 m2 (junto à Igreja), na Rua 18 c/ terraço 30,9 m2 + garag, indiv.
- 2.º - T3 na melhor zona (virado a sul em frente ao jardim do Tribunal) na Rua 19/24 c/ arr. + garag.
- 3.º - Loja na Rua 19/24 frente ao Tribunal com 43,5 m2

Trata o próprio - Aceitam-se permutas

Tlms. 964247676 / 964177996

Dr. Lima Ribeiro

Médico

Especialista de Clínica Geral

Acordo com S.A.M.S. e A.C.A.S.A

Consultório: Rua 23, n.º 344 - 2.º C

Telefs.: 22 734 88 46 ou 96 235 37 45

Dr. Diogo Lima

Psicólogo Clínico

Consultório: Rua 23, n.º 344 - 2.º C

Telem.: 91 900 24 75

Manuel Cardoso, o novo líder do Rotary

O bancário Manuel Cardoso, assumiu, recentemente, a liderança do Rotary Club de Espinho, rendendo, no cargo de presidente, Arnaldo Rodrigues. Na sua primeira intervenção, o novo líder dos rotários prometeu "ser interveniente na comunidade, tentando servi-los mais diversos pólos".

"Todos não somos demais"

Manuel Proença (texto)
Vitor Lancha (foto)

A cerimónia de transmissão de poderes realizou-se numa das salas do Hotel PraiaGolfe, onde foi servido um jantar, que contou com a presença do representante da Câmara Municipal de Espinho, o vereador António Canastro e da assistente do governador do Distrito Rotário 1970, Ana Margarida.

Durante o acto solene de transmissão de tarefas, foi elogiada a recente promoção do general Carneiro Teixeira e louvada a distinção de que foi alvo o rotário, Azevedo Brandão, pela Câmara Municipal com a atribuição da medalha de mérito e o título de cidadão honorário. Realça-se, também, a presença de clubes rotários de Aveiro, nomeadamente Vale de Cambra, Oliveira de Azeméis, Arouca, Castelo de Paiva, Ílhavo, Estarreja, Santa Maria da Feira e S. João da Madeira.

O até então presidente, Arnaldo Rodrigues, no ba-

lanço da sua gestão, agradeceu o particular apoio que lhe foi dado, bem como ao Rotary, por parte da Câmara Municipal e ofereceu um completíssimo relatório de todas as actividades que tiveram lugar no ano do seu mandato.

Por sua vez, o novo presidente do Rotary Club de Espinho, Manuel Cardoso, apresentou o programa para a gestão durante o seu mandato.

Manuel Cardoso começou por dizer, no seu discurso, que irá ter uma "honrosa e nada fácil tarefa de liderar o Rotary Club de Espinho".

O novo presidente do Rotary referiu que "no mundo actual, cada vez mais egoísta, supérfluo, globalizado e, ao que parece, com o objectivo do lucro e do bem-estar individualizado, a postura de Rotary faz a diferença e dá o mote para a necessidade da atenção aos outros". Manuel Cardoso sublinhou que "a preocupação do Rotary tem sido a humanidade e servi-la a nossa



missão de sempre".

O presidente do Rotary Clube de Espinho prometeu "ser interveniente na comunidade, tentando servi-la nos mais diversos pólos. Procuraremos ser parceiros das autarquias e dos movimentos de solidariedade, dos cidadãos e das instituições. O servir é genérico não circunscrito. Aguardamos a colaboração de fora e de dentro" - sublinhou.

Manuel Cardoso disse, ainda, que "o clube deve funcionar como um todo e os objectivos são para todos. Todos não somos demais para as tarefas que

temos no horizonte, assim Deus nos ajude, e os homens também".

E concluiu:

"O ano rotário será aquilo que todos os companheiros quiserem, tendo sempre em mente que a humanidade é a nossa missão".

Por sua vez, a presidente do Rotaract Clube de Espinho, Susana Ferreira, agradeceu todo o apoio que lhe foi dado pelo anterior presidente do Rotary e reiterou toda a sua confiança no novo timoneiro, Manuel Cardoso. Susana Ferreira aproveitou para apresentar mais dois jovens que

irão integrar o Rotaract - Lilitiana Ferreira e Ana Pedrosa.

"Orientação Profissional" no Hotel PraiaGolfe

O Rotary Club de Espinho vai realizar, na sexta-feira, uma palestra subordinada ao tema "Orientação Profissional", proferida pelo Director da Escola Profissional de Espinho, Valdemar Martins.

Esta palestra, a primeira iniciativa do mandato do novo presidente do Rotary, Manuel Cardoso, realiza-se às 21h30 no Hotel PraiaGolfe.

No Lions Clube de Espinho

José Maia sucede a Alberto Vitó

José Maia sucedeu a Alberto Vitó na presidência do Lions Clube de Espinho. O acto solene decorreu recentemente, no Hotel PraiaGolfe, durante o jantar anual de Transmissão de Poderes.

Rocha Pinto

Com vista a minorar os custos, também o Leo Clube de Espinho, constituído por jovens de ambos os sexos com idade inferior a 29 anos, aproveitou este jantar para empossar a sua nova Direcção, cessando funções o presidente, Rui Azevedo, e entrando para o seu lugar o jovem Filipe Santos.

Além da parte protocolar em que se fez um balanço sucinto da actividade dos dois clubes durante o ano lionístico 2000/2001, aproveitou-se a oportunidade para, na presença dos presidentes das juntas de fregue-

sia do concelho, pelo apoio financeiro e facilidades de transporte concedidas às crianças, dos comandantes das corporações de bombeiros da cidade e do comandante da Polícia de Segurança Pública de Espinho, comissário Ferreira da Silva, do presidente do Centro Paroquial de Paramos, das bandas de música de Paramos e Espinho, além dos escuteiros, agradecer-lhes a valiosa e indispensável colaboração que deram à recente jornada "Eu Sou Vigilante da Floresta", que mobilizou muitos milhares de crianças, provenientes de todo o centro/norte de Portugal e que vieram até Espi-



O casal Conceição Maria e José Maia, estará à frente dos destinos do Lions Clube de Espinho

nho, acompanhadas das suas professoras, para desfilar pelas ruas da nossa cidade, terminando esse dia maravilhoso na Nave, onde assistiram ao combate do simulacro de um "grande incêndio florestal", prontamente combatido e debelado pelos valorosos soldados da paz.

O presidente cessante do Lions, Alberto Vitó, agradeceu a todos quantos tornaram possível esta jornada pedagógica que não deixará de marcar, no futuro, o comportamento desses muitos milhares de jovens e que fez saltar o nome de Espinho para as páginas dos

jornais e para os ecrãs das televisões.

O novo presidente, José Maia, prometeu continuar a ser aquilo que sempre foi - um Lion activo e participante - que, com a colaboração de todos, quer elevar, cada vez mais alto, o nome da terra e o prestígio das suas gentes.

A inaugurar no dia 28

'Tigres' terão autocarro inédito

Manuel Proença

Rodrigo dos Santos promete para esse dia 28, um sábado, uma grande festa a realizar no espaço compreendido entre o Largo José Salvador (Câmara Municipal), o Parque João de Deus e o Centro de Multimeios, onde também serão apresentadas todas as modalidades do Sporting de Espinho, todos os seus atletas e equipas técnicas. "Será uma festa nunca dantes vista" - garantiu o presidente, Rodrigo dos Santos.

Rodrigo dos Santos disse-nos que esse dia também será brindado com a apresentação da "viatura oficial do clube, facto que é inédito em Espinho. Trata-se de uma viatura devi-

damente equipada e adaptada para o desporto, com uma sala para a Direcção, quatro monitores de televisão para a projecção de vídeos e uma zona para tratamento médico".

O presidente do Sporting de Espinho sublinha que, deste modo "estou a dar cumprimento ao Plano Estratégico desenvolvido, que foi aprovado em Assembleia Geral e que contempla a aquisição deste autocarro".

Rodrigo dos Santos refere que, "para além de ser uma necessidade, já que vem reduzir substancialmente os custos do aluguer de uma viatura e facilitar a deslocação para qualquer campo do País, trata-se de dar prestígio ao nosso clube".

O presidente dos 'tigres' revelou, também, que to-



Foto VÍTOR LANCHÁ

dos os atletas terão de vestir um fato com o emblema do Sporting de Espinho, à semelhança daquilo que é praticado pelos grandes clubes portugueses e europeus.

Rodrigo dos Santos está, assim, a avançar com o Plano Estratégico Global. Um dos passos importantes foi dado recentemente, numa reunião que o dirigente da turma da Costa Verde teve com o ministro do Desporto, José Lello e que "teve a ver com a construção de um complexo desportivo. Tive a oportunidade de apresentar ao ministro todas as propostas que tenho para o clube".

Rodrigo dos Santos diz

estar "satisfeito com a posição assumida por parte de todas as entidades ligadas ao desporto nacional, nomeadamente com o Ministério e o Instituto do Desporto", bem como "com a Câmara Municipal de Espinho. O presidente, José Mota, respondeu afirmativamente no sentido de podermos contar com a sua colaboração para podermos levar por diante a construção deste complexo. Isto é importante para o clube e para a cidade" - sublinhou.

Por fim, Rodrigo dos Santos diz que a cidade e os equipamentos do Sporting de Espinho, nomeadamente as suas instala-

ções, poderão vir a ser utilizadas no apoio ao Euro 2004, mas sublinha que, "em primeiro lugar está o nosso clube e é a minha grande preocupação atender às necessidades do Sporting de Espinho".

Sobre o futebol profissional, Rodrigo dos Santos, disse:

"Aposto e acredito naquilo que, quer o vice-presidente, Duarte Vieira, quer o treinador, Norton de Matos, estão a fazer. Dei-lhes toda a liberdade. Estou certo de que fizeram boa escolha e de que irão construir um bom plantel para que a época seja percorrida com a tranquilidade que desejamos".

O Sporting Clube de Espinho irá apresentar no dia 28, o novo autocarro do clube que irá estar ao serviço do futebol profissional e da equipa sénior de voleibol.

A revelação foi-nos feita pelo presidente, Rodrigo dos Santos e está inserida dentro do Plano Estratégico para o clube que está a ser elaborado sob a sua batuta.

Norton de Matos e os dois jogos/treino

"Fiquei com uma ideia do plantel"

Manuel Proença

O Sporting Clube de Espinho já cumpriu dois dos jogos/treino que tinha agendados para este início de temporada. Porém, ainda faltou aos treinos o internacional angolano, Paulo, que se encontra ausente (pensa-se) pode dificuldades que se prendem com os voos de Angola para Portugal.

O treinador, Luís Norton de Matos aproveitou estas duas partidas para observar aqueles jogadores sobre os quais tinha

menos conhecimento do seu valor. Segundo o técnico dos espinhenses "o jogo com o Boavista enquadrou-se no final da primeira semana de treinos. Foi um jogo onde esteve em campo o grupo que está mais enraizado no clube". Porém, "a partida com o Sindicato de Jogadores Profissionais de Futebol serviu para poder observar alguns juniores e alguns dos atletas que conhecia menos".

Norton de Matos diz que "fiquei com uma ideia do plantel que tenho para poder, a partir de agora, saber o que vale cada um dos atle-

tas". No entanto, o técnico dos 'tigres' não esconde que "continuo à procura de um defesa-central. Está aqui o francês (Kharim) e na próxima semana poderei observar um outro".

E prosseguiu:

"Não quero um grupo muito grande. Não quero mais de 21 ou 22 jogadores de campo e os três guarda-redes".

Norton de Matos disse não estar preocupado com avançados, já que está "extremamente satisfeito com os pontas-de-lança (Maciel, Phil, Henrique e Fraga)" mas adianta que "se aparecesse aquela ave rara, ou seja, aquele fenomenal marcador de golos, seria sempre bem-vindo. Mas se os grandes clubes vêem-se aflitos para os encontrar!..."

O treinador do Sporting de Espinho revela que já tem em mente "uns sete jogadores que poderão constituir a base da equipa" e que no jogo de apresentação, com o Beira Mar "já se poderá ver, mais ou menos, qual será a equipa base para o Campeonato".

Para já, nos dois encontros dos 'tigres' a vitória ainda não lhes sorriu. Com o Boavista, em Quaias, os



Foto VÍTOR LANCHÁ

espinhenses foram derrotados por 3-1 pelo campeão nacional da I Liga. No entanto, os susto para os boavisteiros foi grande quando o 'tigre' Marcelo apontou o primeiro golo, aos 17 minutos.

Com o Sindicato de Jogadores, no Estádio Comendador Manuel de Oliveira Violas, o Sp. Espinho foi derrotado por 0-1.

Eis a constituição da equipa do Espinho nos dois encontros:

Com o Boavista - Marguet; Jojó, Flávio, Brown e Nuno Rodrigues; Maurício, Litos, Marcelo e Henrique; Maciel e Bolinhas.

Jogaram ainda: Nuno Santos, Nuno Coelho, Kharim, Álvaro, Luís Miguel, Pedro, Ricardo Martins, Quínio, Paulo Dumba,

César, Phil e Fraga.

Com o Sindicato de Jogadores - Toni; Nuno Coelho, Álvaro, Fernando e Correia; Cacá, Chaves, Ricardo Martins e Moreira; Aldemir e Phil.

Jogaram ainda: Rui Pedro, Luís Miguel, Kharim, Quínio, César, Saloma, Bruno Volta e Paulo Dumba.



Sandra Soares (texto)
Vitor Lancha (fotos)

Depois de estar marcado para o Centro Multimeios, o concerto da Orquestra Nacional do Porto que abriu a 27.ª edição do Festival Internacional de Música de Espinho, foi transferido para a Nave Polivalente e aberto ao público que encheu a bancada colocada à sua disposição.

Sob a direcção do maestro inglês Martin André, a Orquestra Nacional do Porto apresentou um concerto que agradou ao público e encheu o grande espaço da Nave com música de grande qualidade, destacando-se as interpretações dos solistas de grande craveira que deram vida a um repertório pouco usual e de grande qualidade.

No sábado e com o regresso do festival a sua casa - o Centro Multimeios, foi a vez de Chano Dominguez, acompanhado de Guillermo Macgill, na bateria e Javier Colina, no contrabaixo deliciar o público espinhense.

Os amantes da música, puderam apreciar um espectáculo de luxo, protagonizado por um dos mais destacados pianistas de jazz espanhol, detentor de uma carreira internacional de grande nível, acompanhado por dois companheiros ha-

bituais, num trio que tem desenvolvido com grande sucesso um trabalho inédito de fusão entre os ritmos do Flamenco e as formas musicais do jazz.

Música russa

No próximo sábado, pelas 22 horas, a Sala Tempus do Multimeios recebe o Shostakovich String Quartet que conta no seu currículo com mais de trinta anos de consistente actividade concertística distribuída por 35 países de quatro continentes e inúmeras gravações para as mais prestigiadas etiquetas.

Este grupo que se espe-

cializou em repertório para quarteto de cordas dos principais compositores russos é composto por Andrei Shislov e Serguei Pichtchouguine ao violino, Alexander Galkovsky na viola e Alexander Korchagin no violoncelo.

Os espinhenses poderão apreciar as interpretações desta formação de referência no panorama internacional do Quarteto de Cordas n.º 2 de Alexander Borodine, Quarteto de Cordas n.º 3 de Dimitri Shostakovich e Quarteto de Cordas n.º 2 de Piotr Ilyitch Tchaicovski.

No domingo, à mesma hora, Espinho recebe uma cara já bastante familiar neste festival, um dos mai-

ores pianistas portugueses - Pedro Burmester, acompanhado por Alexei Eremine, com quem tem desenvolvido um trabalho significativo de pesquisa e interpretação do repertório para piano a quatro mãos, tendo, recentemente, gravado o trabalho "Circle of Life" inteiramente dedicado a obras de Schubert.

Este duo de grande prestígio vai interpretar três obras deste compositor na primeira parte do seu concerto: Grande Sonata em Si Bemol Maior, Marcha Militar e Fantasia. A segunda parte fica preenchida com dois temas russos da autoria de Mikhail Glinka e seis duos

de Sergei Rachmaninov.

Na próxima quarta-feira sobe ao palco aquele que é considerado o mais genuíno sucessor dos grandes pianistas russos. Com a apresentação de Boris Beresovsky a organização do festival pretende dar continuidade à aposta de apresentar em cada edição um pianista de grande craveira internacional.

O virtuoso do piano interpreta, na primeira parte do seu concerto a Sonata para Piano n.º 2 de Sergei Rachmaninov e Six Fairy Tales de Nikolai Medtner. A segunda parte fica preenchida com cinco obras de Frederic Chopin: Barcarola, Balada n.º 2, Scherzo n.º 1, 2 e 3.

Bilhetes com desconto

Os bilhetes para os espectáculos do Festival Internacional de Música de Espinho podem ser adquiridos na bilheteira do Multimeios e também podem ser feitas reservas, mas as mesmas têm de ser levantadas até às 18 horas do dia do espectáculo.

O preço normal dos bilhetes é de mil escudos, como já vem sendo hábito, sócios, professores e alunos da Academia de Música e da Escola Profissional de Música de Espinho têm desconto de 50 por cento, assim como os menores de 25 e maiores de 65 anos.

Entretanto, as restantes valências do Centro Multimeios continuam a funcionar normalmente, destacando-se a exposição de fotografia do espinhense Jorge Santos 'espalhada' por diversos espaços do Centro Multimeios.

As sessões "Imaginem" e "Pesar as Estrelas" continuam em exibição na Sala Spatium (planetário) e podem ser apreciadas pelas 15 horas de terça a sexta-feira, pelas 18 e 21 horas aos sábados e pelas 18 horas aos domingos e feriados e todos os interessados podem ter acesso gratuito à Internet no Varandim, de terça a sexta-feira, das 12 às 20 horas, e aos fins-de-semana a partir das dez da manhã.

A Orquestra Nacional do Porto abriu a 27.ª edição do Festival Internacional de Música de Espinho com um concerto aberto ao público que decorreu na Nave Polivalente e deliciou os presentes. Este evento cultural continua, este fim-de-semana, com dois concertos no Centro Multimeios.

Festival de Música prossegue no Multimeios

Orquestra do Porto na Nave Polivalente

Devido a doença de José Miguel Ribeiro

Devido à súbita doença do realizador de cinema de animação José Miguel Ribeiro que seria um dos protagonistas das duas iniciativas programadas pela organização do Cinanima para o passado fim-de-semana, ambos os acontecimentos foram adiados para os próximos sábado e domingo, mantendo os horários e o local previstos.

Assim, a apresentação no norte do livro "A suspeita - os bastidores do filme", seguida de uma sessão de autógrafos, onde marcarão presença o realizador José Miguel Ribeiro e o professor universitário e argumentista Virgílio Almeida, está marcada para sábado, pelas 19 horas, no Centro Multimeios.

Este filme fez grande sucesso na edição de 1999 do festival espinhense e já foi premiado em outros grandes acontecimentos internacionais dedicados a esta arte. Quanto ao livro leva-nos numa viagem aos meandros do filme, em compa-

Iniciativas do Cinanima adiadas

nhia dos seus autores, mostrando como se utiliza a animação de marionetas para contar uma história de suspense e crime.

Entretanto, no sábado e no domingo decorre, na

sala polivalente do Centro Multimeios, um workshop denominado "Animação de volumes - quatro abordagens", um curso de curta duração que conta com a orientação de José Miguel Ribeiro, o autor de "A suspeita" e um dos realizadores portugueses mais premiados internacionalmente e de Fernando Galrito, realizador de filmes de animação e documentários, formador da Fundação Calouste Gulbenkian e professor da Escola Superior de Arte e Design das Caldas da Rainha.

Este workshop de carácter prático destina-se a profissionais e estudantes do ensino superior e tem por objectivo a animação de volumes em quatro abordagens, uma das técnicas mais fascinantes do cinema de animação que já por si é um mundo de infindáveis possibilidades narrativas, plásticas e técnicas.

Sandra Soares

Futebol popular juvenil Novasemente em primeiro

Já se está a disputar o Campeonato de Futebol Popular em juvenis e logo na primeira jornada o Novasemente colocou-se na frente da tabela ao vencer a equipa dos Magos de Anta por 3-2. No derby entre o Bairro da Ponte de Anta e o Desportivo da Ponte de Anta a partida acabou com um empate a uma bola, pelo que as duas equipas estão na segunda posição da tabela. A Associação de Esmoães é a quinta equipa participante nesta competição e ainda não conseguiu nenhum ponto, já que ficou isenta nesta primeira jornada.

A hora de fecho deste edição já estava a decorrer a segunda jornada do campeonato, com as seguintes partidas: Desportivo da Ponte de Anta-Novasemente e Associação de Esmoães-Bairro da Ponte de Anta. Os Magos de Anta ficaram isentos.

A terceira jornada decorre na tarde do próximo sábado, com o Desportivo da Ponte de Anta a defrontar a Associação de Esmoães na Idanha, pelas 17 horas e o Bairro da Ponte de Anta a receber os Magos de Anta, no Campo do Rio Largo, pelos 16 horas.

Entretanto, já foram encontrados os finalistas da Taça Associação. O Rio Largo e a Associação de Esmoães defrontam-se no grande jogo que decorre pelas 16 horas, do próximo sábado, no Campo de Paramos.

Etapa norueguesa de vôlei de praia Maia/Brenha em nono

Miguel Maia e João Brenha conseguiram o seu melhor resultado no Circuito Mundial desde o início da temporada, ao alcançarem o nono lugar, na Noruega.

A dupla espinhense iniciou a sua participação com uma vitória sobre os alemães Ahmann/Hager, por 2-0 (21-15 e 21-18), mas não teve a mesma sorte ao defrontar os brasileiros Emanuel/Tande, que conseguiram a vitória também por 2-0 (21-17 e 21-18), mas pi-

cada pela derrota a dupla portuguesa encheu-se de força e vingou-se nos australianos Slack/Novosel que derrotou novamente por 2-0 (21-18 e 21-19).

No segundo dia Maia e Brenha voltaram a entrar a ganhar, embora sentissem grandes dificuldades frente a outra dupla australiana, Zamner e Prosser levaram o jogo à negra com os espinhenses a vencerem por 2-1 e 25-23. Mas a dupla portuguesa acabou por ressentir-se do cansaço e com o

nono lugar já garantido claudicou frente aos suecos Berg e Dahl (21-17 e 21-19).

Entretanto, já estão a ser montadas as bancadas para a realização das etapas espinhenses feminina e masculina do Circuito Mundial que decorrem entre 25 e 29 deste mês.

Ribeiro/Oliveira terceiros

Na quinta etapa do Circuito Nacional de Vo-

leibol, disputada em Faro, a jovem dupla Hugo Ribeiro/Rui Oliveira conseguiu, mais uma vez, conquistar um lugar entre os primeiros, vencendo todos os jogos até aos meias-finais onde claudicou perante Paulão e Marco Silva.

No jogo para o terceiro lugar, a dupla espinhense defrontou Bruno Lima e Fernandez, vencendo por 2-0, com os parciais de 15-13 e 16-15, resultado que lhes permitiu subir ao último degrau do pódio.

Boxe

Vitor Sá vence Taça de Portugal

O atleta do Futebol Clube do Porto, Vitor Sá, conquistou, no fim-de-semana, a Taça de Portugal em boxe para a categoria de 75 quilos. Vitor Sá bateu, por pontos, o lisboeta Humberto Neves, num dos mais emotivos combates realizados na final nacional da Taça de Portugal, que decorreu no pavilhão de Fânzeres.

A equipa do atleta de Paramos, o Futebol Clube do Porto, conseguiu, também, uma vitória colectiva nesta prova.

Manuel Proença

No Oporto Golf Club 'European Girls Teams Championships'

Está a decorrer no Oporto Golf Club, o European Girls Teams Championships, uma competição cujas participantes são raparigas com idades compreendidas até aos 18 anos, de 14 países europeus, nomeadamente: Portugal, Rússia, Inglaterra, Itália, Finlândia, Alemanha, Áustria, Suécia, Noruega, França, Espanha, Holanda, Suíça, Dinamarca.

A competição começou na terça-feira e decorre até ao próximo sábado, mas a equipa nacional, constituída por duas golfistas madeirenses, uma de Vilamoura e outra do Estoril, não conseguiu melhor do que a 13.ª posição, no primeiro dia de prova, pelo que já não tem possibilidade de integrar o grupo das oito primeiras, estando arredada da luta pelo título.

Sandra Soares

Futebol de praia 'Show' de bola na Marbelo

O 1.º Torneio de Futebol de Praia da Praia do Marbelo teve a sua jornada inaugural no domingo e as noites têm sido animadas, com os craques das 24 equipas a darem 'show' de bola, entusiasmando o público presente.

Participam neste torneio: Grupo A - Família Brunii, Espidente, TMUC, The Night Wals; Grupo B - Neixinhas Team, Bapos Locos, The Fashion Team, Double O-Scaillers; Grupo C - Candelas Café, Anterix Team, Casa do Porto, Acatisia; Grupo D - Ping-Ball, Barbatanas Team, Indoor Karting, Gordísimos; Grupo E - Double O, Espigraf, Studio 55, Estronfitos; Grupo F - Fair Play Boys, Olimpíada Praia, C.O.N.A., Nortada.

Até à hora de fecho desta edição tinham decorrido três jornadas com os seguintes resultados: Família Brunii, 2-TMUC, 5; Bapos Locos, 2- Double O-Scaillers, 6; Candelas Café- Anterix Team (adiado); Indoor Karting, 3- Gordísimos, 1; Double O, 4-Estronfitos, 1; Olimpíada Praia, 3-Nortada, 7; Neixinhas Team, 4- The Fashion Team, 5; Casa do Porto, 2-Acatisia, 3; Espidente, 10- The Night Wals, 0.

Mas as noites vão continuar animadas até 29 de Julho, com a realização de três partidas por noite, com início às 21 horas.

TOTOBOLA

Concurso dos Órgãos de Informação n.º 28/2001, relativo a 15 de Julho de 2001. Prognóstico "Defesa de Espinho", Redacção Desportiva:

1. Halmstads-Hammarby 1
2. Trelleborgs-Gotemburgo 2
3. Hacken-Helsingborgs X
4. Café Opera-Brage 1
5. Vasteras-V. Frolunda 1
6. Gais-Enkopings X
7. Gefle-IFK Malmo 2
8. Sylvia-Assyriska 1
9. Landskrona-Umea 1
10. Mjallby-Osters X
11. Motala-Kalmar 2
12. Joketit-Rops 1
13. Mypa-VPS X
14. Tampere UTD-Lahti X

Aluga-se

EM PARAMOS, ÁREA COMERCIAL PARA LOJA/ESCRITÓRIO OU ARMAZÉM

Com parque privativo
Av.ª Central Norte, n.º 324 (junto ao Stand Nacional)

Renda acessível

Tlm.: 91 755 36 68

Aluga-se ESPINHO

T2 s/ mobília
T2 mobilado
T3 mobilado
Lojas
Escritórios

HABIESPINHO - Tel. 22 731 12 19 • Tlm. 96 354 97 19
Email - gracaemoreira@telepac.pt AMI 3587

Vende-se

T2 e T3 - Oleiros b. preços
T2 C. Espinho
T3 P/ Espinho
T3 Ac. luxo - Mozelos
T1 Novo mobilado - Espinho
T2 Arcozelo - Cond. fech.

Vende-se - Espinho Centro

T4 Tipo Moradia

Área 160 m2, logradouro e lugar de garagem

Tratar telefone 22 734 29 88

(dias úteis das 10 às 12 e das 14 às 16 horas)

L & F propriedades, lda. (AMI 1765)

LOJA / ESMORIZ / ESPINHO / FEIRA / GAIA / GRIJÓ / MOZELOS
OLEIROS / P. BRANDÃO / RIO MEÃO / VERGADA / S. JOÃO / ...
NOVOS: T2, T3, T4, pré-aquec., suite, coz. equipada, acab. de qualidade, boas áreas, garagem individual, bons acessos a Espinho, Gaia e outros. Desde 13.900 c.
T1, GAIA, VISTAS PARA O DOURO, SÓ VISTO!!!
MORADIAS 2 e 3 frentes, áreas desde 170 m2, suite, 3 banheiros, fogão de sala excelente gosto, garagem, churrasqueira, privacidade, ótimos locais. \$6 25.500 c.
LOJAS, QUALQUER RAMO, BOAS ÁREAS, VENHA VER.
USADOS: T2+1, P. Brandão, Impecável, garagem ind., / campo futebol, 16.900 c.
T2+1 / T3, ESPINHO, arrumos, lugar de garagem, bem conservados, 20.750 c.
TERRENOS: Para particulares e construtores a BONS PREÇOS:
+ 700 m2, a 5 minutos de Espinho por apenas 10.750 c

256784275 / 967165016

FINANCIAMENTOS

Créditos concedidos por instituições de crédito autorizadas. Juros baixos.

Particulares - 200 a 5.000 cts.

Outros - 5.000 a 10.000 cts.

Telef.: 22 732 25 90 ou tlm.: 91 406 43 51

Edifício T2 17.400 C T2+1..... 18.500 C

Louzeiros II T3..... 20.100 C

COZ. EQUIP. COM COMBINADO / M. LAVAR LOUÇA / FORNO E PLACA ESQUENT. INTELIGENTE / FOGÃO DE SALA / PRÉ-INST. AQUEC. CENTRAL TODOS C/ SUITE / VÍDEO PORTEIRO / INST. TELEF. E TV EM TODAS AS DIVISÕES EDIFÍCIO COM ELEVADOR / GARAGENS FECHADAS / BOAS ÁREAS

ESCRITURA = VALOR DA VENDA

(A 5 MINUTOS DE ESPINHO)

CONTACTO - 939201870 - 71

VENDE-SE T2 R/C

Vista mar, 122 m2 + arrumos e 4 lugares de garagem
Em frente ao Hotel Solverde, Edifício Belavista, condomínio fechado, acabamentos de luxo, aquecimento central, cozinha equipada, lavandaria equipada

Como novo

O Próprio • Tlm: 91 761 68 94

T1 - NOGUEIRA

COMO NOVO

TRATA O PRÓPRIO

91 732 80 40

Gabinete de Radiologia de Espinho

DR. JORGE NUNES DE MATOS
DR.ª MARIA DO CARMO VASCONCELOS
DR.ª HELENA CUNHA

Médicos especialistas:

Raios X - Radiologia Dentária - Ecografia - Mamografia - Densitometria Óssea (D.E.X.A.)

Acordos com: ADSE, SAMS, PORTUGAL TELECOM, PSP, GNR, CGD, ACASA, MINIST. JUSTIÇA, CTT, MEDIS e SNS

Consultório: R. 20 n.º 1436 r/c Dt.º • Telef. e Fax 227341975 - 227314650
Horário: das 09h00 às 12h00 e das 14h00 às 19h00

Jantar na Tuna é no sábado

Associação de Esmojães completa 25 anos

A Associação Desportiva de Esmojães está a comemorar o seu 25º aniversário, com um conjunto de iniciativas, desportivas e sociais. Assim, na sexta-feira, no campo da Zona realizou-se um encontro entre veteranos, prosseguindo os festejos no sábado, com um jantar na Tuna de Anta, onde

irá estar presente o duo musical 'Mário e Herminio' e onde serão distribuídas lembranças aos sócios com 25 anos de filiação e medalhas para algumas entidades. No domingo, pelas 10 horas, realiza-se uma missa de aniversário do clube na Capela dos Altos Céus, seguida de romagem aos cemité-



Muitos dos veteranos da Associação Desportiva de Esmojães viram nascer a colectividade há 25 anos

rios de Anta e de Silvalde, em memória dos sócios, atletas e dirigentes falecidos. No fim-de-semana passado cumpriu-se o programa que estava previsto para estas 'bodas de prata' da

Associação de Esmojães. Na sexta-feira à noite, os veteranos daquela colectividade jogaram com o Grupo Nogueira. Foi um jogo disputadinho, com os veteranos a darem mostras de que

ainda sabem 'tocar' a bola. No sábado, realizou-se um quadrangular de juvenis que envolveu as equipas do Nogueira, Novasemente e Sporting de Espinho, para além da anfitriã. Também os

seniores tiveram a sua prova desportiva com a participação das equipas do Aldela Nova, Novasemente e a selecção da ADF Anta. No fim dos jogos houve a entrega de troféus.

ESPINHO
 T1 - Novo, c/ lugar garagem 18.500 cts.
 T2 - Novo, c/ lugar garagem 24.500 cts.
 T3 - Usado, c/ lugar garagem 21.000 cts.

ESMORIZ - PRAIA
 T1 - Novo, c/ terraço, lugar garagem e arrumo 15.500 cts.
 T2 - Usado, c/ garagem ind. e arrumo 15.000 cts.

ESMORIZ - CENTRO
 T3 - Novo, c/ lugar garagem e arrumo 18.000 cts.
 T3 - Usado, c/ garagem ind. 15.500 cts.

MOZELOS
 T3 - Novo, c/ garagem individual, boas áreas 17.000 cts.

ARCOZELO
 T1+I - Novo (junto ao Piaget), c/ garagem individual. Bom preço

APARTAMENTOS * TERRENOS * MORADIAS
DIGA-NOS ONDE QUER. TEMOS A SOLUÇÃO

Contacte-nos:
 Telef. 256751337 / 256751613
 Tlm.: 914504056; 966477220; 934593146
 ou então visite-nos:
 Ed. Agueiro - Loja A n.º 1504
 Av. 29 de Março (EN 109) - Esmoriz
 AMI 3607

Passa-se RESTAURANTE
Anta - Espinho (Rua 19)
 Bem localizado. Sala de jantar c/ fogão de sala + salão de festas. Marcação de entrevista.
Telef. 22 734 5729 • Tlm. 91 743 13 99

CONSULTÓRIO DE PSICOLOGIA
Verónica Ambrósio

- * Orientação Vocacional
- * Consulta Psicológica (jovens e adultos)
- * Avaliação Psicológica
- * Dificuldade de aprendizagem / Perturbações de comportamento infantil

Rua 23 n.º 344 - 2.º andar - Sala D - Espinho • Telef. 227323648

O MELHOR DO MERCADO ESTÁ AQUI!

ESPINHO e Arredores	S. FÉLIX DA MARINHA
T1 R. 33, mobilado 16.000 cts.	T1 Cond. fechado, garagem 11.000 cts.
T2 R. 3, garagem 17.000 cts.	T2 Recuado, novo, garagem 16.500 cts.
T3 Rua 26, garagem 27.500 cts.	T3 Recuado, novo, garagem 22.000 cts.
T3 170 m2, garagem 25.000 cts.	T3+1 Terraço, garagem 25.500 cts.
A. Moradia SILVALDE 20.000 cts.	MORADIA 350 m2 36.000 cts.
T3 Dúplex Rua 16 41.500 cts.	TERRENO p/ moradia 3 frentes 10.000 cts.
MORADIA Rua 11 35.000 cts.	

ESMORIZ/OLEIROS	NOGUEIRA/GRIJO
TERRENO 6 moradias 30.000 cts.	MORADIA Terreno, c/ nova 16.500 cts.
MORADIA 2 casas, terreno 25.000 cts.	A. MORADIA Novo, gar, 3 carros 18.000 cts.
T2 Mobilado, garagem 15.000 cts.	T1 Novo, 85 m2, garagem 12.500 cts.
T3 Recuado, novo, garagem 20.500 cts.	T2 cond. fechado, garagem 13.600 cts.
T3 Dúplex 2 anos, gar. 29.000 cts.	T3 NOVO, garagem 17.000 cts.
MORADIA T4 3 frentes 38.000 cts.	TERRENO Viabilidade 6 moradias 30.000 cts.

CONSULTE-NOS: V. N. GAIA, S. JOÃO DE VER, MOZELOS
 TEMOS PRODUTO EM: CORTEGAÇA, OVAR, LOUROSA...
TEL.: 227331320 / 963787881 / 916165924 / 939415359

REALESPINHO
 PROPRIEDADES

ARMAZÉNS
 ESPINHO - Em construção (Zona Industrial) c/ área de 420 m2 cada, c/ possibilidade de escolha tipo de acabamentos.

APARTAMENTOS
 ESPINHO - T2 (Variante Hotel Solverde) - Novo c/ área de 120 m2. Pronto a habitar, c/ excelentes vistas para o mar, gás canalizado, aquecimento central, fogão de sala c/ recuperador de calor, porta de segurança, garagem, etc.
 ESPINHO - T3 (variante Hotel Solverde) - Novo, c/ área de 160 m2. Pronto a habitar, c/ excelentes vistas para o mar, gás canalizado, aquecimento central, fogão de sala c/ recuperador de calor, porta de segurança, garagem, etc.
 ESPINHO - T1 (Edifício Vila Marinha) - M/ pouco uso, excelente estado de conservação.
 ESPINHO - T3 USADO (Liceu) - C/ boas áreas, bom estado de conservação, etc. 16.000 cts.
 ESPINHO - 2 x T2 (final de construção) - Rua 19, possibilidade de escolha do tipo de acabamentos.
 ESPINHO - T3 (Rua 16) - Completamente restaurado, c/ novo. Bom preço.

TERRENOS
 VILA NOVA DE GAIA (vistas para o Rio Douro) - C/ projecto aprovado p/ hotel e galeria comercial. Excelente localização e acessos.
91 908 75 10 / 227 322 823

ASSEMBLEIA DE FREGUESIA DA VILA DE ANTA
Edital

NAPOLÉÃO SOARES PEREIRA GUERRA, Presidente da Assembleia de Freguesia da Vila de Anta, faz saber que, em conformidade com a Lei 169/99, de 18 de Setembro, realizar-se-á, no próximo dia 19 de Julho de 2001, pelas 21,30 horas, no Salão Nobre da Junta de Freguesia, a 2.ª Sessão Ordinária desta Assembleia, com a seguinte

ORDEM DE TRABALHOS:

- 1 - Período de "Antes da Ordem do Dia".
- 2 - Apreciar a informação escrita do Presidente da Junta acerca da actividade do Executivo.

Vila de Anta, 29 de Junho de 2001

O Presidente da Assembleia,
 a) Napoleão Soares Pereira Guerra

Empresa Comercial sediada na Zona de Espinho pretende admitir

EMPREGADA(O) DE ESCRITÓRIO

- 12.º ano
- Conhecimentos de Informática de preferência c/ experiência no software de Gestão Comercial
- Disponibilidade imediata ou a curto prazo

Resposta a este Jornal ao n.º 3117

Rosa dos Santos "Rosinha"

Missa do 1.º Aniversário



Faz sábado um ano que partistes e é com profunda saudade que te recordamos. Continuarás viva no nosso coração e nada mais te podemos dar a não ser flores e missas pelo teu eterno descanso. Sábado, dia 14, pelas 19 horas, será celebrada missa na Igreja Paroquial de Paramos. A todos quantos nos distinguirem com a sua presença nesta Santa Eucaristia, o nosso profundo reconhecimento.

14/7/2001

Marido, filhos e netos

† José Fernandes Sousa "Casa Souzê"



Missa do 10.º Aniversário

Sua esposa e filhos, vêm participar que será celebrada missa pelo seu eterno descanso, dia 15, domingo, às 19 horas, na Igreja Matriz de Espinho.

Desde já agradecem a quem possa comparecer.

† Cândido Soares de Oliveira

Missa do 9.º Aniversário

Sua esposa, filha e genro vêm, por este meio, participar que será celebrada missa por alma do saudoso extinto, dia 15, domingo, às 10 horas, na Igreja Paroquial de Anta. Desde já agradecem a quem possa comparecer a este acto religioso.

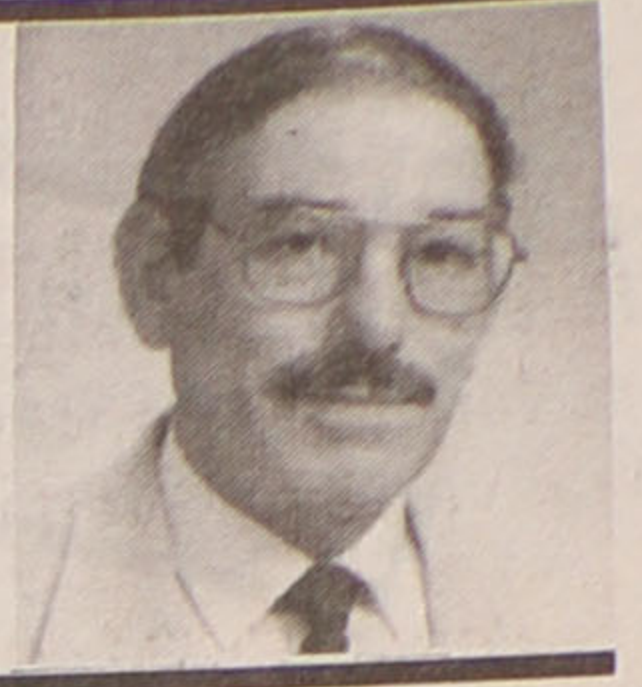

† S. Félix da Marinha Maria Odete Viseu Martins Agradecimento

Seu marido, filhos, genros, noras e netos vêm, por este meio, agradecer a todas as pessoas que participaram no funeral da saudosa extinta.



† Palmira de Oliveira Fardilha Missa do 5.º Aniversário

Todos os seus familiares lembram com saudade a sua querida extinta e mandam celebrar missa pelo eterno descanso de sua alma, dia 15, domingo, às 19 horas, na Igreja Paroquial de Silvalde. Agradecem, desde já a todos quantos participarem nesta celebração eucarística.



A Família

† Evangelina dos Anjos Pereira

Agradecimento

Seu marido, filho, filhas, nora, genros, netos e demais família vêm, por este meio, agradecer, muito reconhecidamente, a todas as pessoas que participaram no funeral da saudosa extinta, bem como às que assistiram à missa do 7.º dia.

Comunicam que o Ofertório será domingo, dia 15, às 8 horas da manhã.



FUNERÁRIA EUDÓSIA ISABEL GUERREIRO NIEVES - Rua da Boa Nova n.º 2 - Silvalde - Telef. 227343392

† António Rodrigues de Sá

Missa do 2.º Aniversário

Sua esposa, filhos e noras, mandam celebrar missa por sua alma, dia 19, quinta-feira, às 8 horas, na Igreja Paroquial de Silvalde. Desde já agradecem a quem comparecer.

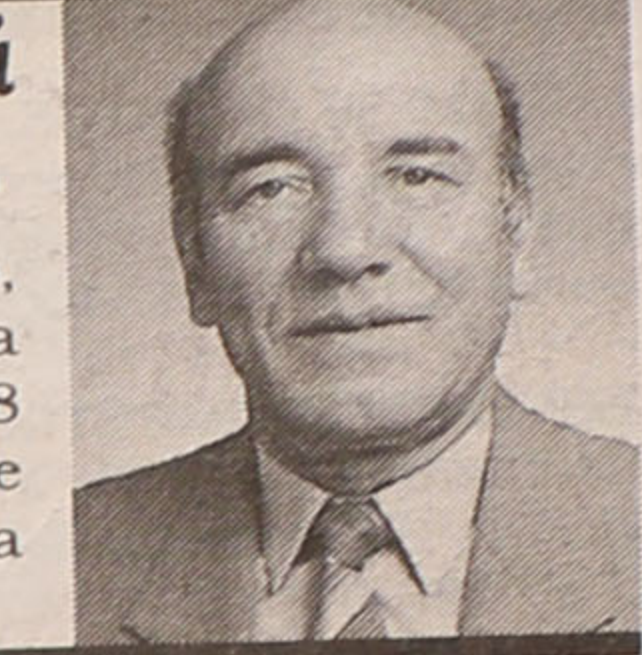

† Palmira Ferreira Gomes

Agradecimento e Missa do 7.º Dia

Seus filhos, netos, noras, genros e demais família vêm, por este meio, agradecer a todas as pessoas que participaram no funeral da saudosa extinta. Comunicam que a missa do 7.º dia será rezada hoje, quinta-feira, pelas 19 horas, na Capela de N.ª S.ª do Mar, Silvalde. Desde já agradecem a quem comparecer.



AGÊNCIA FUNERÁRIA: HENRIQUES

† Abel Moreira dos Santos

Missas do 5.º Aniversário

Sua filha, genro, netos e restante família vêm, por este meio, participar que serão celebradas missas por alma do saudoso extinto, dia 15, domingo, às 10 horas, na Capela dos Altos Céus, Anta e na Igreja Paroquial, à mesma hora.

Desde já agradecem a quem comparecer.



† Júlio Rodrigues Pereira

Missa do 8.º Aniversário

Sua esposa e filho (residente em França) vêm, por este meio, comunicar que será celebrada missa por alma do saudoso extinto, dia 19, quinta-feira, às 19 horas, na Capela de N.ª S.ª do Mar (no Bairro Piscatório). Desde já agradecem a quem comparecer



† Bento Pinto de Andrade

Missa do 3.º Aniversário do Falecimento

Recordando com muita saudade o seu ente querido, a família vem por este meio comunicar às pessoas de sua relação e amizade que terça-feira, dia 17, pelas 19 horas, será celebrada missa por sua alma, na Igreja Matriz de Espinho. Desde já agradece a todos quantos participarem na Santa Eucaristia.

Espinho, 12 de Julho de 2001

Maria de Lurdes Rodrigues Lopes Andrade - esposa
Isabel Maria Lopes Andrade - filha
José Carlos Lopes Andrade - filho
Maria Valentina Dourado Lopo Andrade - nora
Cláudia Isabel Andrade Pais Nunes - neta
Renata Lopo Andrade - neta
Susana Lopo Andrade - neta

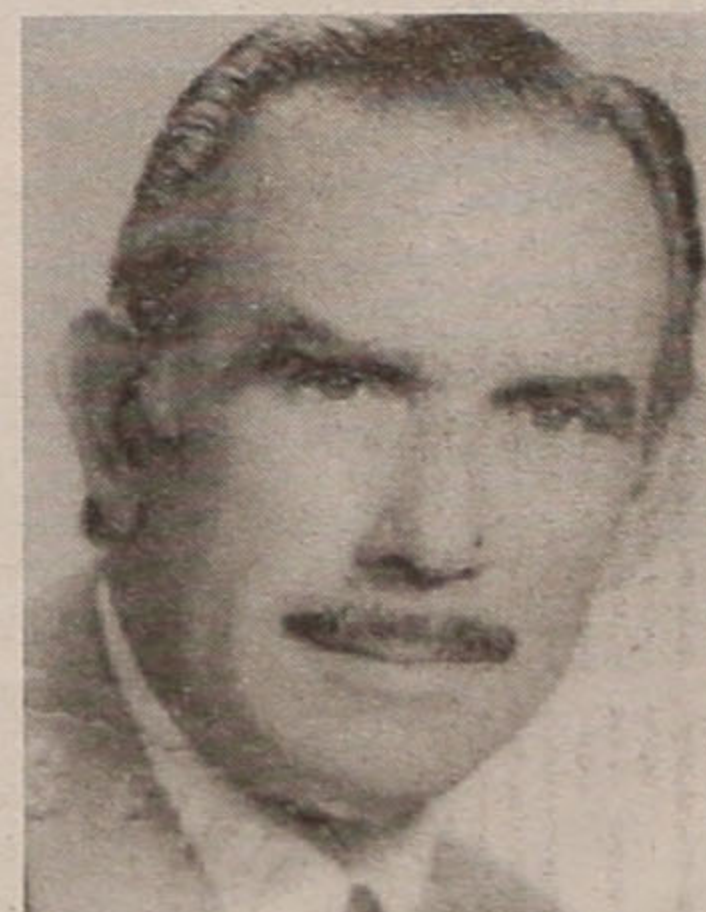

FUNERÁRIA N.ª SR.ª D'AJUDA - SANCEBAS & LUÍS ALVES - Rua 20 - Espinho - Telef. 22 734 51 29

† Rita Ferreira Santos Almeida Missa do 4.º Aniversário do seu falecimento

A família participa a todas as pessoas das suas relações e amizade que manda celebrar missa pelo seu eterno descanso, na próxima segunda-feira, dia 16 de Julho, às 19,30 horas, na Igreja Matriz de Paços de Brandão.

Desde já agradece a comparência a este religioso acto.



LABORATÓRIOS VÍDEO

- Montagens de filmes amadores V8 - VHS - SVHS
- Fazemos mudança de sistema de cassetes vídeo de todo o mundo p/ o nosso sistema PAL e o inverso
- Recorde os seus filmes Super 8mm (bobines) passando-os para vídeo VHS

Contactos: Tel. 22 734 53 44 | 24 horas por dia
Telem: 962 788 407

Aluga-se**SALA PARA ESCRITÓRIO**

Para vários ramos, c/ 60 m2 e casa de banho privativa. Em Guetim a 3 km de Espinho

Telefs.: 22 734 40 59 ou 22 731 41 06

Vende-se em Grijó**MORADIAS**

Bem localizadas. Bons acabamentos. Prontas habitar. *Marque a sua visita.*

Tel.: 227 348 573 • Tlm.: 914 527 568

FARMÁCIAS DE SERVIÇO

Sexta (13) - CONCEIÇÃO R. S. Tiago, n.º 709, Silvalde - Tel. 227311482
Sábado (14) - TEIXEIRA .. Ctr. Com. Solverde/1, Avenida 8 - Tel. 227340352
Domingo (15) - SANTOS Rua 19, n.º 263 - Tel. 227340331
Segunda (16) - PAIVA Rua 19, n.º 319 - Tel. 227340250
Terça (17) - HIGIENE Rua 19, n.º 293 - Tel. 227340320
Quarta (18) - GRANDE FARMÁCIA Rua 8, n.º 1025 - Tel. 227340092
Quinta (19) - CONCEIÇÃO R. S. Tiago, n.º 709, Silvalde - Tel. 227311482

Precisa-se**FUNCIONÁRIO**

C/ carta de condução. Idade até 40 anos
Empresa sediada em Espinho

Carta este Jornal ao n.º 3107



Restaurante, Take-away e Cafetaria em Espinho, procura:

AJUDANTE DE COZINHA

COM EXPERIÊNCIA

EMPREGADA DE COPA

Apartado 503 - 4501-913 ESPINHO • Tel. 227319814

Vende-se**FIAT PUNTO 55S**

1997 - C/ 5 portas - 27.000 km - Como novo
Esc.: 800.000\$00

Contacto: 22 734 67 15



Informações pelo telefone 22 733 55 00

SESSÕES DIÁRIAS

De SEGUNDA a SÁBADO - Às 15h30 e 21h45 • DOMINGOS e FERIADOS - Às 15h30 - 18h00 - 21h45

De 13 a 19/07/2001

2.ª SEMANA

— M/ 12 ANOS —

PEARL HARBOR

com BEN AFFLECK - JOSH ARTNETT e CUBA GOODING JR

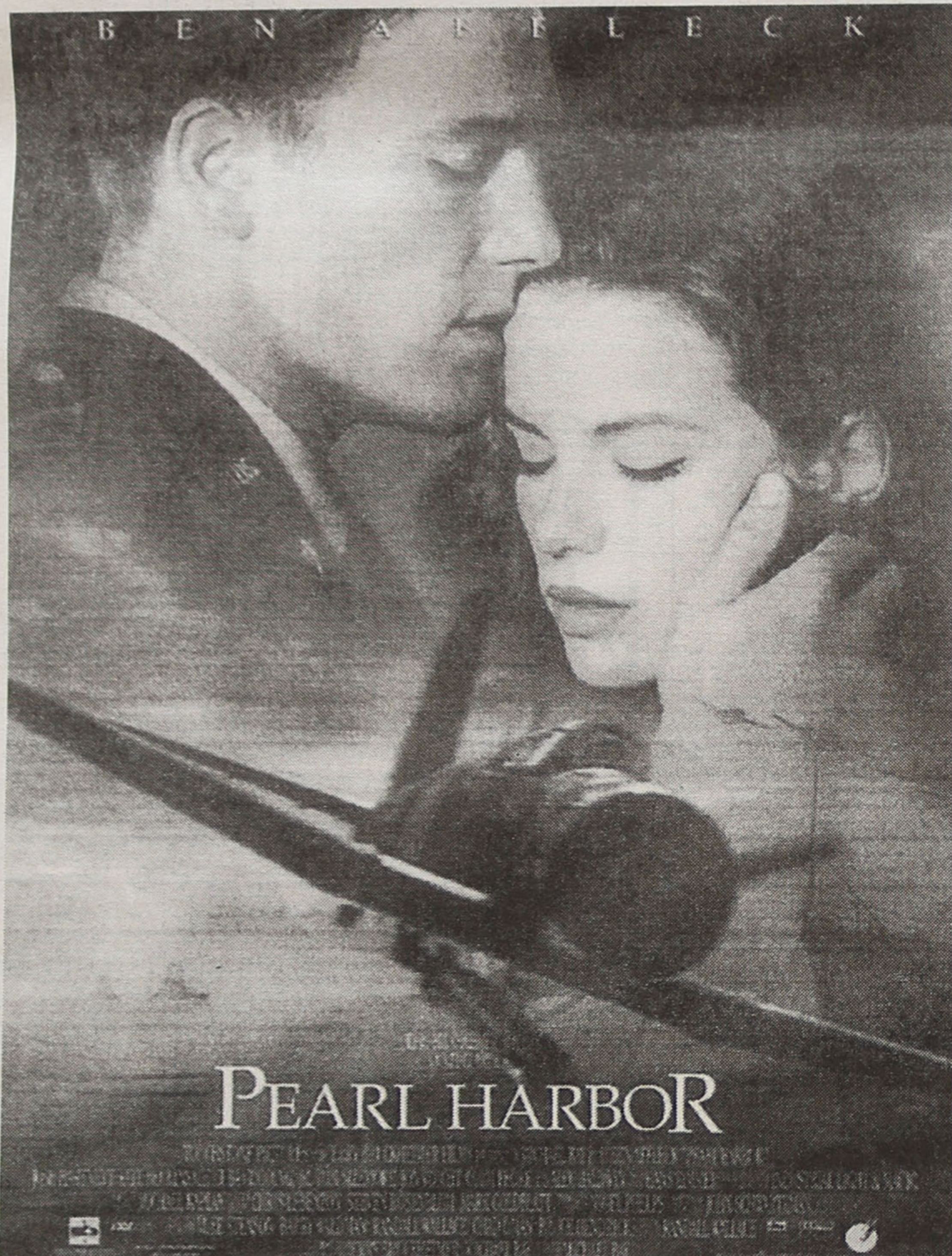
**UM FILME A NÃO PERDER****O MAIS ESPERADO
FILME DO ANO**

O drama de guerra de MICHAEL BAY, produzido pelo super poderoso JERRY BRUCKHEIMER, imensidão de efeitos digitais de Top. O filme mergulha na perda da inocência na alvorada da glória da II Guerra Mundial, metendo de permeio um triângulo dramático e muito amoroso.

**Agradecemos e aconselhamos
que não percam o início do filme**

Informamos que no domingo (15/07)
não se realiza a habitual sessão
das 18 horas, devido à longa metragem do filme

SORTEIOS DE VERÃO

15 DE JULHO A 15 DE SETEMBRO

Ganha T-shirts, bonés, porta-chaves, baralhos de cartas... Durante os intervalos das sessões da tarde serão sorteados brindes, através do número do seu bilhete. Todos os clientes estão habilitados! Venha ao CINEMA SOLVERDE e ganhe prémios.



No domingo de manhã, cerca das 11 horas, no IC1, um jovem de 23 anos de idade, Pedro André, residente em Miramar, perdeu a vida, após um despiste de moto numa das curvas, no sentido Sul/Norte, depois do nó de Esmoriz, já em Silvalde.

No IC 1

Despiste vitima jovem motociclista

Manuel Proença (texto)
Nuno Alves (fotos)

A moto onde se deslocava foi embater nos rails de protecções laterais da via rápida e acabou por deslizar para o meio da segunda via, sendo apanhada por um veículo ligeiro que não conseguiu evitar o embate. Porém, tudo indica que o jovem condutor do motociclo terá sido vítima de uma fractura da 'cervical', no embate com o suporte das protecções laterais, já que o seu corpo ficou do lado de fora das mesmas. A rapariga, Adá Patricia Teixeira Moreira, de 24 anos de idade, residente em Santa Maria, Gaia, que o acompanhava, foi assistida no local por uma equipa médica do Instituto Nacional de Emergência Médica (INEM) e foi transportada, com ferimentos graves, ao Hospital de Vila Nova de Gaia, pelos Bombeiros Voluntários de Espinho.

Agentes da Polícia de Segurança Pública de Espinho chegaram ao local do acidente em primeiro lugar, já que circulavam naquela estrada no sentido de Espinho, depois de um serviço que efectuaram a Santa Maria da Feira. Foram eles que coordenaram as opera-

ções de segurança até que dois elementos da Brigada de Trânsito tomassem conta da ocorrência. Os Bombeiros Voluntários Espinhenses, sob o comando de Joaquim Patela, auxiliaram os agentes da autoridade na sinalização e orientação do tráfego e transportaram o corpo do Pedro André à morgue do Hospital de S. Sebastião, na Feira, depois da presença do delegado de saúde de Ovar, quase quatro horas depois do sinistro.

O cadáver do malogrado jovem motociclista acabou por ser levantado cerca das 15 horas, ficando todo aquele tempo na berma, por detrás dos rails de protecção,

até que do delegado de saúde se apresentasse no local para ordenar o seu levantamento, conforme está previsto na Lei.

Este acidente foi precedido de um outro, na faixa contrária, fruto da curiosidade dos condutores. Um homem, mesmo depois de avisado pelos bombeiros e pelos agentes de autoridade para não o fazer, acabou por provocar um acidente. Um embate que acabou por ter consequências materiais e que envolveu dois veículos ligeiros.

Nesse mesmo dia, de madrugada, ocorreu um outro despiste, mas com um Renault Clio, no IC1 que aca-

bou por ficar completamente destruído. Dois dos quatro ocupantes, duas jovens espinhenses, uma de 18 anos (condutora) e uma de 22 anos, cabaram por ser transportadas ao hospital. Os Bombeiros Voluntários da Aguda tiveram de usar instrumentos de desencarceramento para libertar os ocupantes do veículo sinistrado.

Entretanto, na quinta-feira passada, um homem foi vítima de atropelamento de um automóvel ligeiro de mercadorias, que circulava na Estrada 109-4 (antiga estrada Feira/Espinho) e que se despistou. O acidente ocorreu no lugar de Gulhe,

em Silvalde e a vítima foi transportada pelos Bombeiros Voluntários de Espinho acabou por falecer no Hospital.

A semana que passou foi fértil em acidentes e os Voluntários de Espinho não tiveram descanso pois tiveram de acorrer a vários acidentes de viação - uma colisão entre dois veículos ligeiros no cruzamento das ruas 20 e 27 do qual resultou um ferido ligeiro; a um despiste de um veículo ligeiro de passageiros na Rua Nova da Praia em Anta, acabando o veículo por cair no Parque de Campismo e do qual resultaram dois feridos, um rapaz e uma rapariga, am-

bos com 19 anos de idade; uma colisão entre um veículo ligeiro e um outro motorizado pertencente a um deficiente, na Estrada do Pico-to, junto ao cruzamento com Guetim; e um despiste de um veículo de duas rodas, na Rua dos Combatentes, em Guetim, do qual resultou um ferido ligeiro.

'Casa de passe' encerrada na Rua 4

Foi encerrada na madrugada de sábado, pela Polícia de Segurança Pública de Espinho, uma 'casa de passe', na Rua 4. O proprietário foi detido e duas raparigas, colombianas, que se encontravam ilegalmente no nosso País foram entregues ao Serviço de Estrangeiros e Fronteiras, que, por sua vez, as repatriou.

Entretanto, ao princípio da tarde de terça-feira, a Polícia acabou por prender o assaltante de residências. O larápio, natural de Silvalde, com 33 anos de idade, foi apanhado em flagrante por diversos populares a roubar uma casa, que o detiveram até à chegada da PSP de Espinho. Só que, o meliante, acabou por se por em fuga, sendo capturado pelos agentes da autoridade numa das matas de Silvalde, após uma perseguição.



FLASHES

Recentemente, o Ensino Recorrente de Espinho, com as turmas do 1º e 2º ciclos e Sócio-Profissionais, promoveu uma festa na Gruta da Lomba, com uma maravilhosa sardinhada. Um convívio entre as turmas, de salutar

Festa da cerveja

Famosa 'loira' 'veste' o Casino

O Casino de Espinho promoveu no fim-de-semana, mais uma edição da Festa da Cerveja, no Bar Dominó.

Para acompanhar a cerveja, cuja variedade e qualidade corresponderam às expectativas dos paladares, o Casino de Espinho ofereceu algumas propostas gastronómicas tipicamente alemãs, nomeadamente salsichas e 'snacks'.

A decoração alusiva à 'loira' mais famosa do mundo - a cerveja, naturalmente - 'vestiu' a fachada, o 'hall' e o Bar Dominó, que foram ainda dinamizados com a presença de palhaços, mimos e malabaristas.

Registe-se, ainda, a actuação da banda Sonmontuno, que levou ao Dominó uma vasta panóplia de estilos musicais, nomeadamente flamenco, salsa e candombe.

Por fim, na Praia da Baía, foram proporcionadas subidas em balão de ar quente a todos os convidados, numa noite recheada de momentos memoráveis.



Agora custa menos garantir a reforma de amanhã.

REGIME ESPECIAL PARA PEQUENOS AGRICULTORES*

*Todos os inscritos na Segurança Social, com uma exploração agrícola de pequena dimensão e única fonte de rendimento.

- Redução de 50% nas contribuições para a Segurança Social durante 3 anos - taxa 23,75%

Regularização das dívidas existentes

- Pagamento das dívidas em atraso em 36 meses
- Perdão de juros

Informe-se nos serviços da sua zona agrária ou na Segurança Social.

Até 30 de Novembro

Mais
para quem
mais precisa



Ministério da
Agricultura,
do Desenvolvimento
Rural e das Pescas



SOLIDARIEDADE E SEGURANÇA SOCIAL
MINISTÉRIO DO TRABALHO
E DA SOLIDARIEDADE