

Investimento de meio milhão de contos

## Saneamento básico e água a 100%

página 2

E um ferido grave  
Comboio mata  
espinhense  
em Valadares

página 27



Rally Outono Solverde

## Relíquias do passado

páginas 14 e 15

“Estão a minar o Sp. Espinho”

Norton de Matos  
denuncia

“pseudo-empresários”

páginas 16 e 17

Por condutas anti-desportivas

Phil e Aldemir  
com processos  
disciplinares

página 17

Segue-se o Est. Amadora

‘Tigres’ ganham  
alento  
em Lamas

página 18

Voleibol já ‘em forma’

Torneio  
Internacional  
fica em ‘casa’

página 20

Para 27 de Outubro

‘Há Moda  
de Espinho’  
adiado

página 6



**EDITORIAL**

Lúcio Alberto

**Palradores**

Fulano Beltrano Sicrano continua agitado com a guerra verbal entre norte-americanos e talibans. Ele é a imagem do português que tem de dar nas vistas seja num contexto político, cultural, desportivo, social, nos bastidores de uma passarela de moda, de uma conspiração no café da esquina ou no simples medir de forças no arremesso do peso ou de pontaria no jogo da malha...

Se Bin Laden soubesse do paradeiro deste sabichão palrador mandava um avião para requisitar os seus préstimos!

Se Bin Laden (multimilionário árabe saudita) e os talibans (que governam o Afeganistão com armas, guerrilheiros e terroristas mas que se lamentam da vida desgraçada dos afegãos) soubessem do paradeiro do Fulano Beltrano Sicrano logo ficariam a saber da existência de muitos Fulanos Beltranos Sicranos que se concentram afanosa e exclusivamente com a quezília dos EUA e dos acólitos do terrorista que os próprios EUA 'fabricaram'. Também logo perceberiam que os Fulanos Beltranos Sicranos já nem se preocupam com o que vai dentro de portas. O país, os distritos, os concelhos, as freguesias não podem parar. Há problemas, carências, necessidades que precisam de medidas, de intervenções, de investimentos.

Agora até as televisões já não nos injectam com as desgraças do nosso luso quotidiano...

**Investimento de meio milhão de contos****Saneamento básico e distribuição de água a 100%**

*O concelho de Espinho estará, no espaço de ano e meio, dotado a cem por cento de saneamento básico e distribuição de água.*

*Um investimento que ultrapassa o meio milhão de contos (70% de participação do III Quadro Comunitário de Apoio), correspondendo, inclusive, ao crescimento habitacional.*

Lúcio Alberto

Um estudo camarário concluiu que "estando terminadas as principais obras de abastecimento de água e águas residuais, no concelho de Espinho, foram agora detectadas pequenas áreas que também necessitam de ser contempladas, áreas essas resultantes de novas expansões urbanas que não puderam ser concluídas atempadamente e também algumas expansões extemporâneas, sempre difíceis de controlar." Neste quadro, o Departamento de Equipa-

mentos Básicos/Divisão de Águas e Saneamento constatou que "a sua introdução nos sistemas programados é fácil, pois bastarão pequenas extensões das redes existentes para que possam ser servidos."

Objectivamente, será executada a empreitada do saneamento básico (abastecimento de água e drenagem de águas residuais) "dessas expansões urbanas ainda sem infra-estruturas, através das quais serão fundamentalmente consideradas as respectivas condutas, colectores, sete pequenas estações elevatórias de águas resi-

duais e pequenos emissários, designadamente os implantados ao longo das ribeiras do Mocho e de Silvalde, numa extensão de 1922 e 1240 metros, respectivamente, com vista à eliminação de algumas estações elevatórias que seriam necessárias sem estes emissários."

O custo destas obras ronda os 535 mil contos, estando previsto a sua concretização nos próximos dezoito meses. Um investimento que será participado em 70% pelo III Quadro Comunitário de Apoio, conforme recente aprovação.

**ISPAB**

Instituto Superior de Paços de Brandão

www.ispab.pt

**Cursos Ministrados****Licenciaturas Bi-etápicas:****Assessoria de Direcção**

Portaria n.º 1207/2000 de 19 de Outubro e  
Portaria n.º 1121/2004 de 24 de Novembro

**Gestão Internacional e Exportação**

Portaria n.º 1003/2000 de 14 de Outubro e  
Portaria n.º 1121/2004 de 24 de Novembro

**Gestão e Contabilidade**

Portaria n.º 1620/2000 de 17 de Outubro

**Relações Públicas e Publicidade**

Portaria n.º 1620/2000 de 17 de Outubro e  
Portaria n.º 1121/2004 de 24 de Novembro

Av. Escolar - Apartado 99  
4536-906 PAÇOS DE BRANDÃO  
Telef.: 22 7449277 - 22 7453057  
Fax: 22 7451009  
e-mail: ispab@mail.telepac.pt

**Bacharelato:****Engenharia Química Industrial**

Portaria n.º 1236/90 de 2 de Dezembro e  
Portaria n.º 7198 de 18 de Fevereiro

**Pós-Graduações:****Gestão Ambiental****Gestão Financeira****Gestão da Qualidade****Ano Lectivo 2001/02****LUIZ MEGRE BEÇA & CA., LDA.**  
**CORRETORES DE SEGUROS**

ESPECIALIZADOS EM SEGUROS INDUSTRIAIS, INCÊNDIO E LUCROS CESSANTES

RUA AZEVEDO COUTINHO, 39 - 6.º - 4100-100 PORTO  
Telefone, 22 608 68 50 • Telefax, 22 608 68 58

**FUTUREKIDS®**  
**COMPUTER LEARNING CENTERS**

Espinho  
Edifício Palmeiras  
Tel. 22 731 90 62  
Fax 22 731 90 63  
www.futurekids.pt

**Cursos de Informática \* inscrições abertas \*****Ano lectivo 01-02****Crianças desde os 3 anos de idade (1+2 horas semanais)****Adultos: 3 meses - 48 horas (4 horas semanais - Manhãs ou noites - Início imediato)**

*Inscreva já o seu filho e habilite-se  
a três viagens à EuroDisney*

"Centro autorizado de Exame MOUS - Microsoft Office User Specialist  
Centro acreditado pelo INOFOR, processo n.º 1941"

**Exija Qualidade Acreditada - Defenda o futuro do seu filho !!**



Na Secundária Manuel Laranjeira

## 'José Régio' em palco

A Escola Secundária Dr. Manuel Laranjeira foi, na segunda-feira, palco de um espectáculo que mostra de uma forma intimista José Régio que num quarto, numa qualquer cidade de província, escreve o "Estranho Fado" de um professor de liceu que escreve poemas, romances, teatro...

No espectáculo, apresentado pelo Teatro

Mazium, Filipe Petronilho interpreta uma das figuras mais importantes da literatura portuguesa quando ainda era um homem como os outros, mas já sendo um homem diferente. José Maria dos Reis Pereira procurava dentro de si os sonhos que lhe

permitted ser livre.

Mas nesta busca do Eu surge uma mulher, uma poetisa, uma escritora e é através da arte de ambos que entabulam uma conversa, que se entrevistam um ao outro, comunicam, se relacionam e deixam surgir momentos de ro-

mance. Ela é Irene Lisboa, interpretada por Margarida José Rodrigues.

Este espectáculo que permite espreitar alguns dos mistérios de um José Régio muitas vezes escondido, esta janela onde se expõe facetas menos conhecidas deste poeta e dramaturgo foi aberta

por Silvína Pereira, responsável pela dramatização efectuada a partir da poesia, teatro, excertos de ensaios críticos e das Páginas do Diário Íntimo do autor.

O "Estranho Fado" é um espectáculo promovido pelo Serviço de Bibliotecas e Apoio à Leitura da Funda-

ção Calouste Gulbenkian que parte agora em digressão por todo o país.

Esta iniciativa contou com a colaboração da Câmara Municipal de Espinho, através da Biblioteca Municipal e da Escola Secundária Dr. Manuel Laranjeira onde decorreu o espectáculo que teve entrada livre.

Sandra Soares (texto)  
Vitor Lancha (fotos)



# CÂMARA MUNICIPAL DE ESPINHO

## RANCHO FOLCLÓRICO PORTUGUÊS DO RIO DE JANEIRO

(Folclore Português e Samba)

### CINE-TEATRO S. PEDRO

28 DE SETEMBRO DE 2001 • 22 HORAS

entrada livre

O candidato do CDS-PP à presidência da Câmara Municipal de Espinho prossegue a sua campanha, emitindo os seus pontos de vista e revelando os seus propósitos. A Biblioteca também mereceu de José Pinho um reparo...

## Promessa de José Pinho

# “Biblioteca será a casa dos livros e dos leitores”

Na opinião da candidatura de José Pinho, “o concelho de Espinho carece de autarcas que construam um futuro sustentado, não tan-

to no que o betão e as arquitecturas podem proporcionar, mas na Educação dos homens e mulheres que darão vida a esses espaços.”

Assim, segue-se o plano de intenções aferido neste capítulo pela candidatura do CDS-PP corporizada em José Pinho:

“A Biblioteca Municipal terá a dignidade que merece, sobretudo ao nível das infra-estruturas. Desejamos um funcionamento físico-bibliográfico capaz de atender os muitos alunos das nossas escolas e dos concelhos limitrofes; os reformados, proporcionando-lhes uma importante opção, como é a leitura, para os seus tempos livres; por fim, a comunidade universitária.

Este novo espaço constituirá um importante apoio para os nossos alunos do Ensino Superior, porque vamos adequar o horário de funcionamento às necessidades, não descurando aqueles que,

espalhados pelo país, visitam as famílias aos fins-de-semana.

A nossa Biblioteca será, por si só, um pólo de estudo e cultura, próximo das escolas, constituindo um encontro de gerações, movidas pelo mesmo interesse e paixão. O local que será, ao mesmo tempo, a casa dos livros e dos seus leitores, bem como a residência dos escritores. Organizar-se-ão encontros com aqueles que nos ensinam, encantam e, por vezes, possibilitam que levantemos os pés em singularidades temporais que jamais esqueceremos.”

Lúcio Alberto

### CORREIO DO LEITOR

## Grita o homem na multidão: “Não quero que ninguém me veja!”

Vem o título a propósito de uma entrevista publicada em lugar de destaque, no **Defesa de Espinho** do passado dia 6 de Setembro.

Como já nos vem habituando, o entrevistado em causa, usou do seu mais requintado humor (quicá de uma qualquer escola britânica), para em preces à Nossa Senhora d’Ajuda pedir um empurrão para um lugar a que não quer ser candidato, mas de que gostaria poder vir a ser investido – presidente da Junta de Freguesia de Espinho. A personalidade em questão, ainda não se deve ter apercebido das regras da democracia, tal tem sido a sua sorte no aparecimento dos cargos que vem desempenhando. Mas, para quem não leu a publicação citada, sugiro que o faça e descubra por si próprio a ironia do seu conteúdo. Não tem pachorra?... Então eu tendenciosamente o ajudo.

Disse o entrevistado em questão: “Não uso a comissão de festas para fazer trabalho político”. Mais à frente, sublinha: “Uma coisa é certa, eu estou a desempenhar uma função da confiança política e pessoal do presidente da Câmara

e é com base em 100 por cento de lealdade ao presidente da Câmara que a exerço, seja como coordenador da comissão de festas ou guarda das jóias da coroa.”

Mais adiante... “Em resposta a alguns boatos”, que o próprio reconhece ser autor, esclareceu: “...Lá diz que eu gostava de ser presidente da Junta de Freguesia de Espinho e não candidato...”

Ou seja, o entrevistado quer mesmo ser investido presidente, mas sem ter que se sujeitar à trabalhadeira de uma candidatura.

Então!... Divertiram-se?... E agora digam lá se o aspirante a presidente não precisa mesmo de um milagre da Nossa d’Ajuda? ou, será que somos nós que precisamos de uma nova Nossa Senhora que nos ‘Acuda’?

**Carlos Alberto J. R. Silva**  
(membro eleito da Comissão Política Distrital do PS e por inerência da Comissão Política Concelhia de Espinho do PS e candidato a candidato da Junta de Freguesia de Espinho pelo PS)

## Alguns recados para a Câmara

Agora que a época de praias terminou, abrandou também o pesadelo de pessoas que vivem junto à Rua 33. Antigamente pintavam-se passadeiras constantemente. Agora, passou-se do 80 para o 8 e isso preocupa toda a gente.

Eu vivo na Rua 18, a sul da 33. Para atravessar a rua, devido à falta de passadeiras e ao constante fluxo rodoviário, uma vez que a Rua 33 é um ‘canal único’ de passagem de carros, pela falta de ori-

entação para outras ruas, os habitantes que têm de atravessar as Ruas 12, a 14, a 16 e 18, vêm-se atropalhadas e sujeitam-se a ser atropeladas.

Também um pouco mais acima, na Rua 22, agora que abriram as escolas, as crianças vão continuar a padecer por falta de passadeiras. Já na época transacta houve atropelamentos. Este ano a complicação continua e deveria ser reivindicada pela Direcção Escolar à Câmara ou pela Comissão de Pais. A Escola n.º 2, da Tourada como lhe chamam, é palco da inobservância da entidade de deveria zelar pelo trânsito na nossa Câmara.

Outra questão que queria deixar expressa, é relativa ao Palácio da Justiça, onde as viaturas prisionais e não só entram pelo sitio errado, destruindo os jardins, tudo por culpa de quem colocou a rampa do lado da Rua 19, quando esta deveria ter sido construída 6 metros mais a nascente onde existe passagem para as viaturas. Actualmente as carrinhas têm de pisar o jardim para poder chegar ao edifício.

**Floriano Neves de Sousa**  
(Espinho)

## Automobilistas e peões

Os automobilistas não são as únicas criaturas que existem a circular pelos centros urbanos. Eles vivem com os condutores de outros veículos e, principalmente, com os peões.

Mas, constato que os automobilistas

que circulam em Espinho manifestam uma inexplicável ignorância em conviver com o próximo, sendo esta a razão, que me leva a escrever – uma necessidade imperiosa de queixar-me da forma como se estacionam os automóveis na cidade de Espinho.

Além do perigo que os peões correm ao transitarem pela cidade, sendo obrigados a fazê-lo pelas ruas (visto que são expulsos dos passeios) devido às viaturas por ali estacionadas, afligem-me de sobremaneira os peões invisíveis, os que se deslocam em cadeiras de rodas, os que levam carrinhos de bebés, os idosos com menor aglidade para contornarem tal e qual uma gincana os vários veículos parados literalmente sobre os passeios, junto aos mesmos, em segunda e terceira fila, nas esquinas, em diagonal, nas passadeiras, etc., e com muito mais imaginação, desrespeitando por completo o código de estrada, as placas de trânsito, a cidadania, em suma o próximo.

Muito gostaria de saber porque se permite tal situação em Espinho?

Existirá alguma legislação de carácter excepcional, relativamente ao resto do país? Em caso negativo, quem de direito é responsável pela fiscalização e cumprimento da lei?

Existirão planos de intervenção para o próximo Verão, ou em dias de feira, dias esses que nos deixam à beira de um ataque de nervos?

Acabo dizendo apenas, que este meu protesto é uma tentativa de chamar a atenção de todos os cidadãos espinhenses para um problema que toma proporções vergonhosas, no sentido literal do termo.

**Margarida Melo**  
(Espinho)

Semanário Registado na Direcção-Geral de Comunicação Social sob o n.º 100594

**DEFESA DE ESPINHO**

Fundado em 27/Março/1932

PROPRIEDADE – EMPES - Empresa de

Publicidade de Espinho, Lda.

Matriculada na Conservatória do Registo

Comercial de Espinho sob o n.º 59, folhas

30 do livro C-1

Capital Social: 1.040.000\$00

Contribuinte: 500 095 540

**Administração**  
Fernando Cunha (gerente)  
Joaquim Vasconcelos (gerente)

**Detentores com mais de 10% do capital**  
Solverde - Soc. de Investimentos Turísticos da Costa Verde, Lda.

**Direcção**  
Lúcio Alberto

**Redacção**  
Manuel Proença  
Sandra Soares

**Colaboradores**  
Abreu Cepêda; Adérito Santos; Alberto Monteiro; Alexandre Moreira; António Brito; António Duarte Estêvão; António Regedor; Carlos Campos (Suíça); Carlos Salvador; Dagmar Lourenço (Brasil); Jorge Madureira; José António Ribeiro; José de Abreu; José Curral; José Domingues; Lúcia Pereira; Luís Madureira; Manuel Sancebas; Margarida Melo; Maria Fernanda Barroca; Maria Helena Vasconcelos; Mário Frota; Napoleão Guerra; Nuno Alves; Sérgio Santos; Vítor Lancha.

**Departamento de Produção**  
António Guerra

**Publicidade**  
Joaquim Natário

**Secretaria de Administração e Redacção**  
Cristina Fonseca e Fernanda Oliveira

**Serviços Administrativos e Publicidade**  
Av. 8, 456 - 1.º andar - Sala R  
Ap. 39 - 4501-853 ESPINHO Codex  
Telef. / Fax: 22 734 15 25  
Email: empes@mail.telepac.pt

**Departamento de Redacção**  
Av. 8, 456 - 1.º andar - Sala H  
Ap. 39 - 4501-853 ESPINHO Codex  
Telef. / Fax: 22 734 15 25  
Email: defesadeespinho@mail.telepac.pt

**Impressão**  
NAVEPRINTER - Indústria Gráfica do Norte, SA - E.N. 14 (km 7,05)  
Apartado 121 - 4471 MAIA Codex

**Tiragem média**  
4.000 exemplares

Depósito Legal n.º 1604/83

Os textos (e ilustrações) de Opinião publicados nesta edição são da inteira responsabilidade dos seus autores, não vinculando, directa ou indirectamente, o cariz editorial e informativo deste jornal.

## FINANCIAMENTOS

Créditos concedidos por instituições de crédito autorizadas. Juros baixos.

Particulares – 200 a 5.000 cts.  
Outros – 5.000 a 10.000 cts.

Telef.: 22 732 25 90 ou tlm.: 91 406 43 51

## Dr. Diogo Lima

Psicólogo Clínico

Consultório: Rua 23, n.º 344 - 2.º C  
Telem.: 91 900 24 75

## T3 – S. FÉLIX DA MARINHA

Apartamento novo com boa área, perto da praia com terraço e garagem. Condomínio fechado.  
19.000 Cts.

**GGR**  
AMI 1817

22 734 00 17 / 96 424 19 42

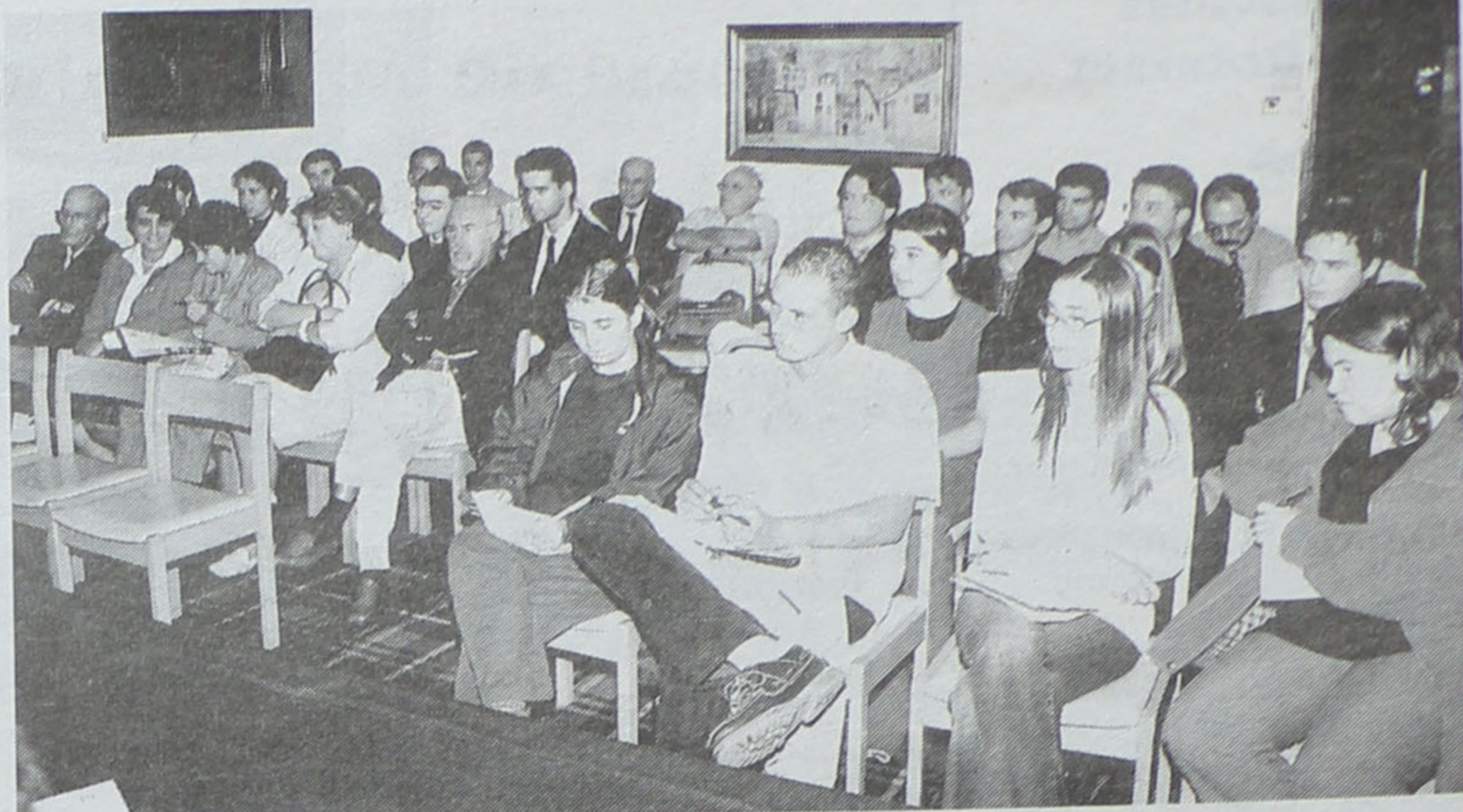

As actividades económicas do concelho foram tema para uma mesa redonda, promovida pelo Rotary Club de Espinho, onde se discutiram diversos assuntos relacionados com o desenvolvimento da cidade, debate protagonizado por Rolando de Sousa, em representação da autarquia e por Manuel Mota, representante da AMPEP.

## Rotary Club promove mesa redonda

# Actividades económicas no concelho de Espinho

Sandra Soares (texto) • Vítor Lancha (fotos)

No debate promovido pelo Rotary Club de Espinho sobre as actividades económicas do concelho, depois de algumas palavras introdutórias do moderador Noé Rocha, Rolando de Sousa tomou a palavra, começando por sublinhar "a importância da população de Espinho discutir os seus problemas".

Embora convidado enquanto representante da Câmara Municipal de Espinho, Rolando de Sousa deu a sua opinião pessoal de cidadão que mora em Espinho há 60 anos, sobre as mais diversas questões relacionadas com o concelho.

Para o responsável "Espinho está condenado a viver em mudança", já que se tem de fazer nascer uma nova cidade, um centro de serviços que ofereça qualidade residencial de forma a atrair quadros superiores que são importantes para o desenvolvimento do concelho".

Mas para que isto seja possível, "não se pode defender uma urbanização ao longo dos arruamentos como acontecia há alguns anos, mas apostar na nucleação, é necessário reforçar as centralidades e aproximar as pessoas dos centros de decisão, nomeadamente: juntas de freguesia, igrejas e equipamentos", explica.

Rolando de Sousa também alertou para o perigo do declínio demo-

gráfico, uma situação que afecta toda a Europa. Todavia, esta pode ser uma ameaça mas também uma oportunidade, pois abre um novo mercado ligado ao lazer e saúde para a terceira idade.

Outro problema que afectou fortemente Espinho no início da década de 90 foi a desindustrialização, mas o responsável lembra que hoje em dia, em especial num concelho pequenos como Espinho, se pode e deve apostar na indústria, mas de alto valor acrescentado e baixo valor de ocupação, que aposte na inovação e tire partido dos quadros superiores que se possam vir a instalar no concelho, até porque Espinho tem uma estrutura educacional equilibrada, em que cerca de oito por cento da população tem formação superior.

Mas para que estes quadros fiquem no concelho, o mesmo tem de oferecer qualidade, tanto ao nível residencial como dos espaços públicos, daí a aposta da autarquia na requalificação urbana, começando pelo centro da cidade, onde se tem de privilegiar o peão em de-

trimento dos carros. A questão dos acessos à cidade também é fundamental.

### Espinho personalizado

Manuel Mota, presidente da AMPEP (Associação dos Médios e Pequenos Empresários Portugueses), foi o segundo orador desta mesa redonda e começou por sublinhar que "Espinho tem uma questão de fundo por resolver, precisa de ser personalizado, ter uma característica própria. Temos de decidir para onde queremos caminhar".

O responsável alertou para o facto de os comerciantes espinhenses terem problemas com a proximidade das grandes superfícies, concluindo que "Espinho tem de oferecer aquilo que as grandes superfícies dão: conforto, segurança, facilidade de estacionamento e diversão, pois esta é uma cidade lindíssima e pode ser um centro comercial a céu aberto".

Quanto à indústria, o empresário reconhece que decaiu muito, mas

lembra que "mesmo que a escolha da cidade recaia no turismo, não é incompatível a existência de uma pequena e média indústria, não poluente, que é no fundo aquela que dá emprego, funcionando com um eixo fundamental da economia".

Segundo Manuel Mota, a solução para a economia espinhense é "criar um plano concreto e rigoroso e assim as actividades vão vingando. E construímos um caminho os empresários aparecem e conseguimos manter o nível de vida que considero ímpar no nosso país".

Um dos elementos do público mais participativo foi Valdemar Ribeiro, proprietário de uma das casas comerciais mais antigas de Espinho (Casa Alves Ribeiro). Este comerciante não se assusta com as grandes superfícies, pois "estas são uma fase que já se encontra em declínio e vão acabar por desaparecer, enquanto que o pequeno comércio é o guerreiro que resiste sempre, pois é feita uma selecção natural dos melhores".

### Feira Requalificada

Quando se fala de actividades económicas em Espinho, é obrigatório abordar a questão da feira e da sua pertinência numa cidade moderna.

Rolando de Sousa é claro: "Eu não gosto da feira, mas ela existe há mais de 100 anos, no entanto determinadas características foram desaparecendo e agora o que se vende lá é o mesmo que se vende nas casas comerciais".

Apesar das transformações, o responsável camarário lembra que "existem mais de dois mil feirantes em Espinho e a feira tem um peso significativo no orçamento camarário, gerando uma verba igual à que o estado disponibiliza para as despesas correntes da autarquia. Pelo que não é viável acabar com a feira".

Assim, "a câmara tenta disciplinar e empurrar para sul este grande mercado ao ar livre, mas esta não é uma solução definitiva. Para resolver o problema da feira era necessário limitar o número de metros para cada feiran-

te, estabilizar a feira por sectores e dar o mesmo tratamento a todas as tendas que seriam iguais tendo diferentes cores por sector".

Outra questão ligada à feira é o lixo, que não pode continuar a ser deixado no chão às toneladas. Rolando de Sousa exemplifica: "Por norma uma pessoa faz um quilo de lixo por dia, mas numa cidade com 33 mil habitantes, são produzidas mais de 40 toneladas diárias de lixo e à segunda-feira o número aumenta para 60 toneladas. O que prova a quantidade de gente que circula em Espinho".

Manuel Mota concorda com a existência da feira semanal, até porque "é a maior do país, um postal emblemático da cidade", mas considera fundamental a sua requalificação e modernização. Quanto às pessoas que circulam em Espinho, o empresário lembra que são "clientes do tremço e azeitona e embora nada tenha contra eles, Espinho precisa de atrair pessoas com dinheiro para gastar, precisa de se afirmar como a Cascais do Porto, mas para isso tem de oferecer opções de lazer durante todo o ano".

Nesta mesa redonda, que acabou muito depois hora marcada, foram abordadas muitas outras questões com o público que incluía algumas figuras bem conhecidas da política e sociedade espinhense.

## Vende-se em Espinho

### APARTAMENTOS

T2 • T2 DÚPLEX • T3 • T3 DÚPLEX

Excelente localização. Bons acabamentos  
Prontos habitar

Tel.: 227 348 573 • Tlm.: 914 527 568

## DR. ILÍDIO SANTOS

MÉDICO DENTISTA

Implantes / Ortodontia Fixa / Prótese Fixa

Consultórios:

— R. 16 (Esquina Rua 19), n.º 545-1.º Dt.º - Espinho - Telef. 227342931  
— R. Júlio Dinis, 748 - 4.º Esq.º - Sala 413 - Porto - Telef. 226007175  
— R. Manuel Alves de Sá, 15 G - 4400-494 V.N. Gaia - Telef. 227118661 / 227118642

Acordos com: SAMS/QUADROS; ACASA; CGD; ADSE; ITT; SIM

Edifício T2 ..... 17.400 C T2+1..... 18.500 C  
Loureiros II T3..... 20.100 C

COZ. EQUIP. COM COMBINADO / M. LAVAR LOUÇA / FORNO E PLACA  
ESQUENT. INTELIGENTE / FOGÃO DE SALA / AQUEC. CENTRAL  
TODOS C/ SUITE / VÍDEO PORTEIRO / INST. TELEF. E TV EM TODAS AS DIVISÕES  
EDIFÍCIO COM ELEVADOR / GARAGENS FECHADAS / BOAS ÁREAS

ESCRITURA = VALOR DA VENDA

Grijó - Centro (Perto do Largo Sto. António)

CONTACTO - 939201870 - 71

**Promovidas pelo Rotaract**

**Fotos**

O Rotaract Clube de Espinho vai levar a cabo uma exposição de fotografia subaquática que se realizará no Centro Multimeios, de 28 de Setembro a 14 de Outubro, com colóquio (no dia da inauguração) de Carlos Garcia, natural de Ponta Delgada, S. Miguel, Açores.

Carlos Garcia iniciou-se muito cedo nas actividades subaquáticas, tendo aos 17 anos feito um curso de mergulho, o primeiro que se realizou nos Açores.

Radicado, por razões profissionais, próximo de Albufeira do Castelo de Bode, descobriu a beleza subaquática daquele plano hídrico do qual as suas fotografias são testemunhos.

Desde 1994 tem efectuado diversas exposições e proferido várias conferências. Já este ano participou numa exposição em Torres Novas em conjunto com outros fotógrafos como Carlos Pinto Coelho e Pinto Falcão.

As fotografias desta exposição são o resultado de muitos anos de trabalho desenvolvido em locais como Albufeira de Castelo de Bode e ao longo da costa portuguesa.

'Há Moda de Espinho 2001' (agendado para sábado) foi adiado para 27 de Outubro, pelas 21.30 horas, na Nave Polivalente. Trata-se da edição que assinala a época do Outono/Inverno do novo milénio, numa organização da Câmara Municipal.

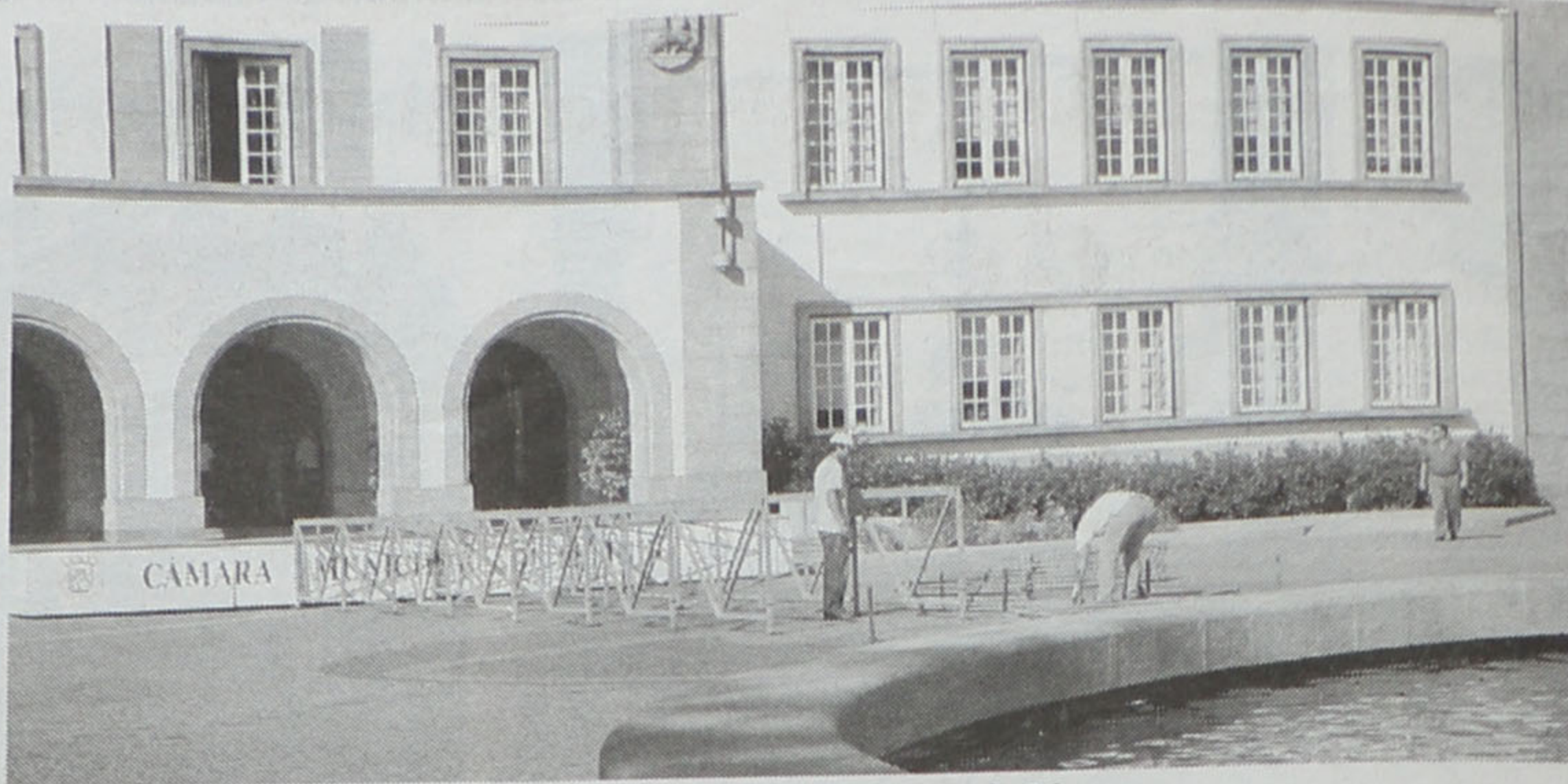

Desmontagem do palco junto à Câmara

**Para 27 de Outubro 'Há Moda de Espinho' adiado**

O festival 'Há Moda de Espinho' obedece a temáticas autónomas, garantindo, à partida, um espectáculo que, fazendo da moda o principal mote, aca-

ba por ser também dedicado ao comércio espinhense - que levará à passarela as propostas para a temporada - bem como à estilista positivamente convidada

para o efeito.

Na oportunidade, a chancela Ligi aconchegará os modelos de palmo e meio, enquanto as casas Iglésias, DonaCarmen, Walpal, Pátio da Moda, Helena o Angélica, acompanhadas pelos acessórios Biju, cabe à responsabilidade de apresentar as virtualidades da aliança entre a tradição e a inovado, que tem constituído, de resto, um dos factores de sucesso do comércio local.

Por fim, sublinhe-se que a estilista Paula Rola se associa ao rol de participantes no festival, apresentando propostas que não deixarão de acolher a curiosidade do vasto público que habitualmente preenche os eventos desta natureza.

**Pós-Graduações no ISPAB**

**Cursos**

O ISPAB - Instituto Superior de Paços de Brandão, com o propósito de alargar a oferta formativa, vai promover, neste ano lectivo, dois novos cursos de pós-graduação: gestão da qualidade e gestão financeira.

Estes novos cursos destinam-se a empresários, gestores, directores, consultores e outros técnicos, economistas, quadros médios e superiores de empresas e outras organizações, públicas e privadas, titulares de um curso superior em áreas afins ou detentores de currículo profissional relevante e adequado.

Será ainda lançada a segunda edição do curso de pós-graduação em gestão ambiental.

Todos estes cursos, que se encontram organizados pelo sistema de módulos, funcionarão em horário pós-laboral a fixar de acordo com as disponibilidades dos candidatos e a sua conclusão com aproveitamento conferirá o direito a um diploma de curso de pós-graduação.

**OPINIÃO • APENAS REFLEXÕES • Jorge Madureira**

**Faça o favor de sentar**

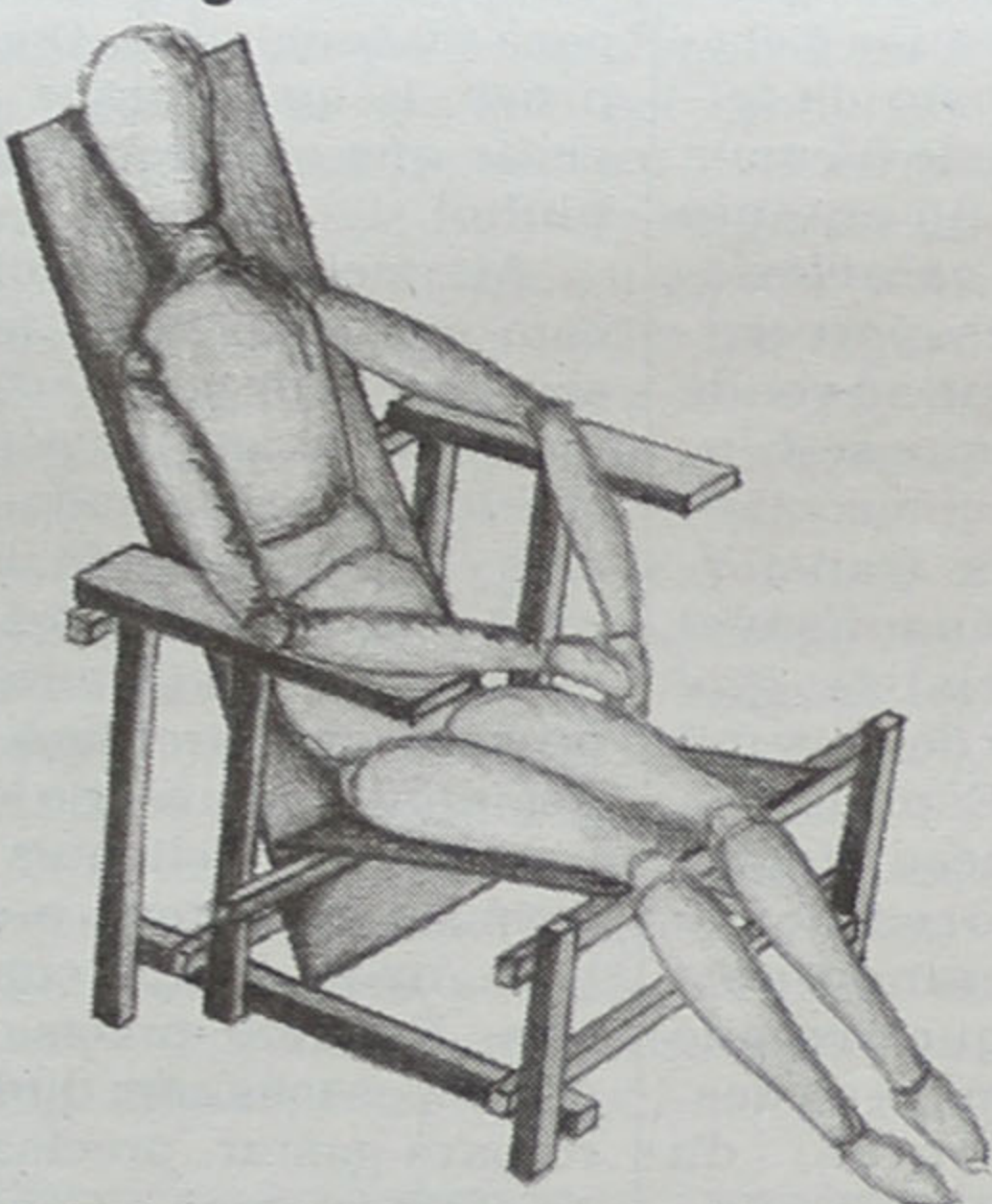

Estar sentado, sempre foi uma das melhores formas de descansar mas também...de trabalhar.

Em quase todos os locais que frequentamos, fazemos sempre os possíveis por arranjar um lugar sentado que, tem de ser confortável e bem posicionado. Nos transportes públicos, um lugar sentado é como um oásis no deserto - queremos sempre arranjar 'assento' junto à janela e 'fazemos guerra' se não o conseguimos. Entramos a

correr para arranjar lugar sentado.

É célebre a frase "quem vai ao mar perde o lugar", porque, de facto, se nos descuidarmos, há sempre alguém que ocupa o nosso assento.

Quando visitamos alguém, se nos mandarem sentar, por educação recusamos mas, no fundo, queremos sempre experimentar um bom sofá ou uma boa poltrona... Hoje, o sentar não se limita a uma posição predefinida - podemos nos sentar de mil e uma maneiras.

Em tempos que já lá vão, os assentos (da frente) da maior parte dos automóveis eram 'corridos', ou seja, eram de uma só peça mas, com o passar dos anos o sentimento de individualidade foi crescendo e, talvez por isso, os assentos passaram a ser separados. O moderno assento individual, pode ser ajustado à forma e feitio de cada um, sendo possível regular a altura e a inclinação das costas.

Se não conseguimos um assento confortável, temos de nos sujeitar a sentar no chão que, não sendo muito convidativo, é melhor do que estar de pé. Povos há, para quem o 'sentar no chão' é costume antigo, é tradição mas, até no mundo ocidental, houve uma época em que pela proliferação das alcatifas, era convidativo sentar no chão e até deitar mas... isso já é outra história.

**OPINIÃO • PONTOS DE VISTA • Maria Fernanda Barroca**

**Exemplos comoventes**

O Mundo inteiro ainda está em estado de choque com os acontecimentos do dia 11 de Setembro ocorridos nos Estados Unidos. Uma grande nação foi atingida por uma grande tragédia que afectou todos os países civilizados. Excluimos aqueles que se regozijaram com o acontecimento - não me parece ocasião para tal.

A perda de vidas inocentes foi demasiado pesada para que alguém se possa alegrar com o acontecimento; só aceitamos tal atitude nos fanáticos que não olham a meios para chegar aos seus fins.

No meio de toda a tragédia fica-nos o exemplo comovente das forças de segurança que sacrificaram as suas vidas para salvar as dos outros; fica-nos o exemplo de coragem dos passageiros de um dos aviões desviados que sabendo que iam morrer fizeram frente aos sequestradores salvando assim muitas vidas; fica-nos o exemplo do povo que se uniu para se ajudar; etc.

Mas fica-nos também um outro exemplo comovente e impensável entre nós. Após a tragédia os congressistas americanos reunidos no Con-

gresso dirigiram a Deus uma oração sincera e sentida. Pediram ajuda sabendo que só Ele lhes poderia valer - não tiveram respeito humanos. Todo o Mundo os ouviu. O presidente Bush no fim da sua primeira alocução ao país terminou, comovido, com esta frase: "Deus nos abençoe".

Comparemos o que por cá se passaria se uma tal tragédia nos afectasse. Os nossos políticos esforçaram-se até conseguir tirar a palavra 'Deus' do texto da nossa Constituição. Porque? Porque 'graças a Deus' são ateus, agnósticos confessos e disso fazem gala.

O nosso povo anónimo é maioritariamente religioso; os nossos governantes, se são religiosos, disfarçam muito bem e têm medo de o parecer. Nas cerimónias oficiais onde têm obrigatoriamente de aparecer têm um ar comprometido.

É impensável ver os nossos deputados, perante uma desgraça que se abatesse entre nós, dirigir-se a Deus publicamente e de um modo solene e oficial. O seu deus é o socialismo materialista e ateu.

Até quando?

Gostava de morar num T3 em condomínio fechado, a 300m do mar e a 200m do Hotel Solverde, com um terraço de 53m<sup>2</sup>, sala de 40m<sup>2</sup>, cozinha 13m<sup>2</sup> e lavandaria com 6m<sup>2</sup>, por um preço que só é possível dizer no local para evitar a curiosidade da concorrência? Então visite o

**Gaia Park III**, na Rua Praia de Brito, n.º 13 e 45 em S. Félix da Marinha

Sociedade de Construções **TOPA & CAMPOS, LDA.** 917610301 / 919472932

**CLÍNICA DE MEDICINA DENTÁRIA**

Acordos com: PSP, ACASA, CGD, EDP, SAMS, PHILIPS, REFER, CRUZ VERMELHA

**Dr. Jorge Pacheco**

ORTOPANTOMOGRÁFIA, TELERRADIOGRÁFIA, IMPLANTOLOGIA, ORTODONTIA (fixa e removível), PRÓTESE (fixa e removível)

R. 8 n.º 381-1.º • 4500 ESPINHO • Telef. 227342718

**Vende-se em Grijó**

**MORADIAS**

Bem localizadas. Bons acabamentos. Prontas habitar. *Marque a sua visita.*

Tel.: 227 348 573 • Tlm.: 914 527 568

7 Probus promove palestra de Jorge Oliveira no Praiagolfe

# A actualidade da patologia prostática

A patologia prostática ou a doença da próstata é um problema de que se fala muito e que preocupa cada vez mais os homens, pelo que o Probus Club de Espinho convidou um especialista para dar alguns esclarecimentos sobre estes assuntos, numa palestra que teve um público muito interessado.

Sandra Soares (texto)  
Carlos Salvador (fotos)

**J**orge Oliveira tirou a sua licenciatura na Faculdade de Medicina do Porto e de um vasto currículo destaca-se o serviço prestado como assistente hospitalar de urologia no Instituto Português de Oncologia e no atendimento urológico permanente do Hospital do Terço.

O especialista começou por tranquilizar os presentes lembrando que se fala mais nesta doença não porque os casos tenham aumentado, mas antes porque, com as novas tecnologias colocadas à disposição da medicina, o diagnóstico é mais fácil. Além disso, é preciso ter em conta que as pessoas vivem mais tempo.

A próstata é uma glândula que tem por função produzir grande parte do esperma pelo que a sua actividade vai variando com a idade, sendo normal que antes dos 45 anos os homens apresentem problemas de infecção, enquanto que entre os 40 e os 50 anos podem então aparecer os casos de hipertrofia ou cancro, mas Jorge Oliveira sublinha que "os casos de

hipertrofia benigna são de longe os mais frequentes".

Como esta glândula se encontra próxima da bexiga, alguns dos primeiros sintomas da doença relacionam-se com problemas de micção. No entanto, enquanto que "no caso benigno os sintomas evoluem lentamente e estão relacionados com um aumento de volume da glândula, quando há malignidade, normalmente, a evolução é muito mais rápida, pelo que interessa 'apanhar' o doente antes que hajam sintomas".

Existem quatro formas básicas de diagnosticar esta doença: o PSA, o toque rectal, a ecografia trans-rectal e a biópsia, métodos utilizados em diferentes fases do diagnóstico e que permitem ao médico identificar com alguma certeza o problema.

Enquanto que os restantes exames são efectuados quando há uma suspeita, o PSA é uma exame que pode ser comparável à mamografia, nas mulheres, e que deve ser efectuada regularmente e acompanhado por visitas de rotina ao urologista, a partir de certa idade.

Este exame é uma análise efectuada ao sangue



em que se vai dosear algo que existe na corrente sanguínea e que é de origem prostática, pelo que as alterações verificadas neste exame, embora não signifiquem a presença de cancro, são de extrema importância no diagnóstico de uma qualquer doença do foro da próstata.

Mas os valores verificados neste exame só têm importância se avaliados

ao longo do tempo, para que possa ser estudada a velocidade das alterações, um valor anormal que seja isolado não conta, até porque, como Jorge Oliveira alerta: "Se efectuarmos uma autópsia aos homens que morram com mais de 80 anos, todos eles apresentam cancro na próstata, no entanto não foi essa patologia que lhes causou a morte".

Assim, "a partir de certa idade o tratamento da doença e a preocupação com o diagnóstico está dependente da qualidade de vida e dos sintomas apresentados pelo paciente". Aliás o especialista revela que, por norma, "não trato dois pacientes da mesma forma, sendo necessária uma grande adaptabilidade nos tratamentos".

OPINIÃO • APONTAMENTOS • Napoleão Guerra

## ASDVA – sinónimo de solidariedade

"A maior desgraça que nos pode acontecer é não sermos úteis a ninguém, e a nossa vida não servir para nada"  
(Raoul Follereau)

Sempre fomos de opinião que não deve competir apenas aos poderes instituídos, a realização de obras ou quaisquer outras acções, no sentido de contribuir para a melhoria das condições de vida da sociedade.

As associações visando aquele objectivo, têm provado ao longo do tempo e do país, no campo desportivo, cultural ou social, que podem muitas vezes substituir-se aos governos nacionais ou locais, na concretização de obras ou acções de variada índole, com vista a proporcionar às populações, uma melhor qualidade de vida.

A freguesia de Anta, através das suas inúmeras colectividades, é paradigma naquele aspecto e símbolo

de uma vitalidade associativa, a todos os títulos notável. Efectivamente, no campo cultural e desportivo, Anta é um exemplo no plano associativo, possuindo ainda um excelente agrupamento de escuteiros, com profícuo trabalho desenvolvido em prol da comunidade.

Mas se a este nível, o panorama já era risonho, a partir de dez de Maio do ano corrente, tornou-se mais favorável, com a constituição da Associação Social Desenvolvimento da Vila de Anta.

E foi para nós gratificante, verificar que somente em cerca de três meses do seu percurso, aquela novel associação procedeu ao lançamento da primeira pedra da obra que constitui o seu primeiro grande objectivo, o centro para idosos, jovens e outras valências de índole social e cultural. Num terra de mais de 10 000 habitantes, em que, à semelhança, infelizmente, do que se passa na quase generalidade do país,

os mais idosos não têm ainda um centro de convívio acolhedor, em que possam passar mais alegremente os seus dias e receber o carinho e outros cuidados, nomeadamente de saúde, a que não só fazem jus, mas têm pleno direito, pelo que trabalharam e produziram ao longo das suas existências e que, tantas e tantas vezes, não lhes podem ser proporcionados pelos seus entes queridos, devido à lufa-lufa de uma vida cada vez mais frenética e exigente, em que o tempo escasseia e o trabalho, normalmente, leva ao cansaço e stress impeditivos de que lhes seja prestada a atenção que merecem, a realização daquela obra, é digna não só dos maiores encómos, mas principalmente dos incentivos e apoios que ajudem à sua concretização pelos homens que em boa hora fundaram a ASDVA e todos os que com eles venham a colaborar.

Não é segredo para ninguém que na

sociedade actual (lamentavelmente, começa a ser lugar comum afirmá-lo) a avidez, a ambição desmedida, a procura do lucro máximo a qualquer preço, justificando os meios, por mais obscuros e tenebrosos, o fim último do dinheiro e do enriquecimento fácil e rápido, o gesto altruísta e generoso da família Milheiro de Sousa, ao doar um excelente terreno para a obra que supracitamos, constitui exemplo raro, pelo qual os antenses lhe devem ficar eternamente gratos e nunca será demais enaltecer.

Esperamos e ansiamos, do coração, que não faleça o ânimo ao José Ferreira e a todos os que com ele dirigem a ASDVA, para que o seu projecto, lindo, venha a ser em breve, uma benéfica e radiosa realidade. Para que o Outono da vida de tantos cidadãos antenses, se torne de novo em amena Primavera e caloroso Verão.

Na abertura do novo ano lectivo

# 'Carta aberta' da JSD ao ministro da Educação

A Comissão Política Distrital de Aveiro da JSD endereçou uma 'carta aberta' ao ministro da Educação. O documento assinado por Paulo Cavaleiro, e que aqui se transcreve na íntegra, transmite a Júlio Pedrosa, no limiar do novo ano lectivo, as preocupações e os pontos de vista da juventude laranja.

"É em princípio de ano lectivo que lhe escrevemos esta carta, solidários com os colegas professores que vivem angustiados esta última fase da sua colocação. Como deve ter tido conhecimento (até porque na altura estava frequentemente em Aveiro por questões profissionais), em Setembro do ano passado, a Juventude Social Democrata do Distrito de Aveiro, fez uma campanha exigindo a uniformidade de critérios nos serviços responsáveis pela recepção das candidaturas aos mini-concursos - os CAE's. Batemo-nos durante vários dias recolhendo assinaturas

e alertando todos os responsáveis para as diferenças de tratamento nos dois CAE's que servem este distrito - o de Aveiro e o de Santa Maria da Feira.

Passado um ano sobre a campanha levada a cabo por esta juventude congratulamo-nos pela mudança (para melhor) de alguns aspectos. Asaber: a uniformização das datas de inscrição e desistência em todos os CAE's do país e a possibilidade de se poderem fazer as inscrições por correio, evitando assim a volta a Portugal em três dias, como no passado.

Todavia, não podemos ficar indiferentes às falhas que permanecem. Exigentes como somos, constatamos que ao nível do atendi-

mento prestado, o CAE de Santa Maria da Feira continua a prestar um serviço muito mais eficiente e personalizado, facultando as listas com os horários e os códigos das escolas em fotocópia, quando pedida, ao passo que no CAE de Aveiro, quem quiser aceder a esses dados, tem de fazer um exigente exercício de cópia manual de horários e códigos correndo o risco de, com um pequeno erro, estragar todo o seu percurso profissional de um ano. Isto já para não dizer que, em alguns casos, há diferentes formas de preenchimento dos processos, com códigos específicos fornecidos por certos CAE's. Sublinhamos o não acesso às listas, através da

Internet (como muitos CAE's publicitam) e existência de alguns onde estas novas tecnologias da Internet ainda nem sequer chegaram.

Para resolver a panóplia de problemas que se soma todos os anos nesta altura (relativos aos mini-concursos), defendemos a transformação deste processo numa 3.ª fase de concurso nacional, que uniformize de uma vez por todas a última fase de colocação de professores.

Esta é, para nós, a única via para haver igualdade de critérios para todos.

Mas, este ano vamos mais longe Senhor Ministro e achamos que o Senhor, como conhecedor privilegiado do Ensino Su-

perior, não pode ficar *impávido e sereno* a ver passar, à semelhança do que tem vindo a acontecer todos os anos, milhares de alunos que entram no ensino superior em cursos *via ensino* que estão mais do que sobrelotados. Cursos em que, com o canudo, só se avista o desemprego.

Achamos que há necessidade urgente de uma campanha, a levar a cabo pelo poder central, para dar a conhecer as necessidades específicas do país, a fim de que seja possível implementar uma política de estímulo das áreas de formação em que faltam licenciados no nosso país. Com esta revisão curricular - que aliás não lou-

vamos e para a qual, sobretudo, continuamos a achar não estarem, os professores, preparados - há cada vez mais professores sem colocação e cada vez menos horários.

Exigimos que, com as competências e responsabilidades de que o cargo que ocupa o investe, assumida desde já um compromisso nestas três propostas que lhe apresentamos: a alteração da actual fase de mini-concurso de professores para uma 3ª fase nacional de colocação de professores; garantir o empenho estatal numa campanha que faça saber à sociedade quais as necessidades específicas do país relativamente a profissionais e áreas de formação onde ainda há falta de técnicos diplomados e a sensibilização profunda junto dos que ainda se encontram em formação superior via ensino para a busca de alternativas onde possam aplicar os seus conhecimentos."

OPINIÃO • VARANDA SOBRE O UNIVERSO • Adérito Santos

## Farpas VI - a pesada herança de Marcelo ou o decisivo teste para Durão

"Se queres ver, ouve. Ouvir é um passo no sentido da visão" - S. Bernardo

"Esperarei mais uma semana, para que Paulo Portas se pronuncie finalmente, se pretende ou não uma AD para a CML, nas próximas eleições autárquicas 2001".

Foram mais ou menos estes termos do 'ultimatum' de Santana a Portas, e que constituem o grande teste para Durão Barroso se poder afirmar como líder incontestado do PPD/PSD e também como alternativa credível a Guterres.

Sublinho por minha parte, que a atitude de Santana revela "faro" político (a antecipação a Durão dá-lhe vantagem) e mostra afinal a coerência de princípios que empurram a sua candidatura para a frente

O 'ultimatum' de Santana coloca imediatamente Durão num dos vértices do triângulo político que define o espectro do centro-direita para as próximas autárquicas.

O teste decisivo para Durão consistirá, tal com no "Triângulo das Bermudas" em que sempre desaparece alguém, em se manter firme e agarrado estavelmente ao seu vértice. Estou a falar do triângulo composto por Santana, Durão e Portas, e não se sabe quem desaparecerá.

Bem, vou apresentar-vos o "ponto de exame" para Durão (tendem os leitores do *Defesa de Espinho* resolvê-lo, também):

O teste com seis situações

Primeira situação:

- a) É indiferente que o PSD aprove ou não o OGE 2002.
- b) Santana, sem AD, ganha a CML.
- c) O PSD ganha as autárquicas 2001 (perde nos grandes centros urbanos).
- d) Portas não atinge os 10%.

Segunda situação:

- a) É indiferente que o PSD aprove ou não o OGE 2002.
- b) Santana, com AD, ganha a CML.

c) O PSD ganha as autárquicas 2001 (perde nos grandes centros urbanos).

Terceira situação:

- a) É indiferente que o PSD aprove ou não o OGE 2002.
- b) Santana ganha, sem AD, a CML.
- c) O PSD perde as autárquicas 2001.
- d) Portas obtém mais que 10%.

Quarta situação:

- a) É indiferente que o PSD aprove ou não o OGE 2002.
- b) Santana, com AD, ganha a CML.
- c) O PSD perde as autárquicas 2001.

Quinta situação:

- a) É indiferente que o PSD aprove ou não o OGE 2002.
- b) Santana, sem AD, perde a CML.
- c) O PSD perde as autárquicas 2001.
- d) Portas tem mais que 10%.

Sexta situação:

- a) É indiferente que o PSD aprove ou não o OGE 2002.
- b) Santana, com AD, perde a CML.
- c) O PSD perde as autárquicas 2001.

Material de consulta para o teste

- Intervenções de Marcelo defendendo a constituição duma AD.
- Discurso de Marcelo no congresso do PSD, em Santa Maria da Feira.
- Justificações de Marcelo para a rotura com Portas.
- As afirmações de Durão no congresso da Feira, rebatendo as teses de Marcelo quanto a uma AD.
- O discurso de Santana no congresso da Feira, indo contra a ideia duma AD de Marcelo.
- As frases de Portas a quando da rotura com Marcelo.
- As opiniões de Freitas do Amaral e Manuel Monteiro quanto á necessidade duma AD.

Orientações para 'pegar' neste teste

- Uma boa ajuda para entender como

é o "triângulo político" deste problema para Durão, será o de considerar essa figura geométrica virtual, como tendo o seu centro de gravidade num ponto chamado Marcelo Rebelo de Sousa.

- As forças de cada vértice representam Durão, Santana e Portas, e aquela que puxar com mais força poderá atirar para fora do triângulo as outras duas.

- Por questão de simplicidade, a análise a cada situação pode juntar alíneas que entroncam num raciocínio semelhante.

Resolução do teste - soluções lógicas

Sobre a primeira situação:

- Santana Lopes com o 'ultimatum' quer dizer que quer ir sem AD às urnas.
- Santana Lopes, ao substituir Durão no 'ultimatum' a Portas, deixou o líder do PSD mal colocado.
- Santana Lopes irá atacar a liderança de Durão.
- Monteiro irá disputar a liderança a Portas.
- Há probabilidade de legislativas antecipadas.

Sobre a segunda situação:

- Santana Lopes atacará a liderança de Durão.
- Aliança tácita com Portas, é provável.

Sobre a terceira situação:

- Santana Lopes atacará a liderança de Durão.
- Monteiro atacará Portas na liderança.
- Haverá a tentação para uma AD para as legislativas próximas (aqui Durão é quem manda no 'timing').

Sobre a quarta situação:

- Santana Lopes atacará a liderança de Durão.
- Pouco provável as legislativas antecipadas.
- O PS ainda mantém peso significativo nas grandes cidades.

Sobre a quinta situação:

- Santana Lopes atacará a liderança de Durão.

- Portas reforçado atrairá Santana para uma aliança contra Durão.

- Pouco provável legislativas antecipadas (as grandes cidades são ainda do PS).

Sobre a sexta situação:

- Santana Lopes atacará a liderança de Durão.

- Monteiro atacará a liderança de Portas.

- Poucas hipóteses para legislativas antecipadas (o peso autárquico do PS é evidente).

Comentários ao exame

Até não é um exame muito difícil. Basta estarmos atentos às 'movimentações' de Santana, Durão e Portas. Houve também outros elementos, que agora ajudarão a resolver esta charada, ou melhor como é que Durão Barroso vai descalçar esta bota provocada pelo 'ultimatum' dado a Portas por Santana Lopes. Sim, porque Durão Barroso, ao aprovar o Orçamento Rectificativo, fica agora com pouco espaço de manobra para se poder afirmar, não só como líder incontestado do seu partido, como também ser considerado pela opinião pública, uma boa alternativa a Guterres.

Em síntese, este problema difícil para Durão Barroso resolver, só surge devido a umas tantas vacilações e faltas de decisão, em momentos oportunos, onde Durão se deveria mostrar um líder muito forte e que levasse a sociedade civil a aderir mais às suas ideias e projectos para Portugal.

Embora tivesse pouca importância na resolução deste teste, as probabilidades do PSD aprovar ou não o OGE 2002, poderão ajudar Durão a marcar pontos positivos. Mas, do que Durão não se livrará é dos ataques à sua liderança, vindos de Santana. Este, está numa posição confortável, sejam quais forem os resultados, isto é, o 'timing' joga a seu favor. Esta jogada do 'ultimatum' a Portas é de mestre.



Orquestra Académica Metropolitana de Lisboa

## Iniciativa 'Porto 2001' no Centro Multimeios

A Sala Tempus do Centro Multimeios foi o palco escolhido para a apresentação da orquestra Académica Metropolitana de Lisboa, um concerto integrado no Encontro de Orquestras Jovens que faz parte da programação musical da Porto 2001 - Capital Europeia da Cultura.

No espectáculo, que decorreu na noite de sábado, a Orquestra Académica Metropolitana da Academia Nacional Superior de Orquestra apresentou três obras sobre a Direcção de Jean-Marc Burfin, foram elas: Abertura Sinfónica n.º 3, de Joly Braga Santos; Concerto n.º 1 para violoncelo e orquestra op. 107, de Dmitri Chostakovich; Sinfonia n.º 8 em Sol maior, op. 88, de Antonin Dvorák.

A Orquestra Académica Metropolitana estreou-se em 1993 na sequência da criação da Academia Nacional Superior de Orquestra, instituição única no país, destinada a formar músicos profissionais nas áreas de instrumento e direcção de orquestra.



O ensino aqui ministrado é composto de um acompanhamento individual especializado da prática de música de câmara e de uma vasta componente teórica, sendo a orquestra o eixo central da formação destes jovens músicos.

Esta orquestra é orientada desde o seu início por Jean-Marc Burfin que é, si-

multaneamente, o seu maestro titular e director artístico. Este francês que iniciou os seus estudos em Lyon e Nancy, tem vários prémios no seu currículo que inclui a direcção de diversas orquestras de renome.

O concerto de Espinho foi protagonizado pelo violoncelista Marco Pereira, um jovem de 20 anos que

começou os seus estudos na Escola Profissional de Música de Viana de Castelo e se encontra, actualmente, a frequentar o terceiro ano do curso de instrumentista de orquestra da Academia Nacional Superior de Orquestra, na classe de Paulo Gaio Lima.

A Orquestra Académica Metropolitana apresentou-

se em Espinho com cerca de 80 elementos: violinos, violas, violoncelos, contrabaixos, flautas, oboés, trompetes, fagotes, clarinetes, tubas, trompas, trombones, percussão e a artista convidada Andreia Marques na harpa.

Sandra Soares (texto)  
Vitor Lancha (foto)

PUB.

**D**isponibilizar no âmbito e competências da CME, uma área de terreno para a construção de uma escola (APPACDM) - Associação Portuguesa Pais Amigos Com Deficientes Mentais.

**C**riar o Gabinete Escolar do concelho de Espinho, do qual dependerão outros dois: Gabinete de Caracterização dos Focos de Insucesso Escolar (GCFIE) e o Gabinete de Apoio ao Ensino Superior (GAES) - optimizaremos serviços e recursos humanos.

**D**otar, finalmente, a Biblioteca Municipal de um espaço digno, que permita tornar-se um pólo fundamental do ensino de qualidade que pretendo para a minha terra e para todos os seus habitantes.

# ZÉ PINHO, SIM PORQUE É NECESSÁRIO...

**C**ombater o insucesso escolar; através da cobertura total, ao nível concelhio, do pré-escolar (pelo direito à educação); procurando educadores, profissionalmente, habilitados para o acto educativo; conciliando os horários com as necessidades das famílias.

**F**undar um Instituto orientado para as Artes e Ofícios Tradicionais, proporcionando aos jovens uma nova via profissionalizante, através de cursos técnico-laborais, à imagem da antiga Escola Industrial e Comercial de Espinho.

**R**edimensionar ou criar o/um pavilhão da Escola Secundária Dr. Gomes de Almeida, dotando-o das dimensões (48x24), quando nem uma área funcional (40x20) possui. Possibilitará um ensino de qualidade para a disciplina de Educação Física, mais do que nunca elemento avaliativo importante no acesso ao Ensino Superior. Os alunos têm de encontrar, na sua escola, as mesmas condições de colegas em escolas do mesmo concelho.

'Carta aberta' de Arcelina Santiago

# Bibliobus em Espinho

**M**aria Arcelina Santiago, da Escola EB 2/3 Domingos Capela, de Silvalde, enviou ao jornal *Defesa de Espinho* uma 'carta aberta', que se transcreve, nestas colunas, integralmente:

"A ideia do Bibliobus parece adequada face à panorâmica das Bibliotecas Escolares do Pré e do 1.º Ciclo. Apresenta-se como uma solução face às conclusões pouco animadoras a que chegaram responsáveis ligados às Bibliotecas Escolares e Municipal também, bem como representantes de pais e dos professores, principalmente, do Pré e do 1.º Ciclo. Esta solução não deverá ficar por aqui, pois este Bibliobus é até bom que exista, mas como apoio às escolas e em colaboração entre as escolas mais longínquas e a Biblioteca Municipal mas não se poderá esquecer e adiar o que é realmente importante e a que ainda não foi dado relevo adequado: o investimento numa Biblioteca Municipal com condições e pólo de desenvolvimento local. É preciso encontrar soluções, de momento, mas sem esquecer as de fundo, para que as nossas crianças não sejam prejudicadas pela falta de intervenção dos adultos. Como cidadã, também responsável por aquilo que acontece à minha volta, interrogo-me e convido os leitores à reflexão. Começamos então pelo exercício, tão do nosso gosto, da comparação. Realmente, mui-

tas das vezes comparamo-nos com os outros povos europeus, indignamo-nos mas, ficamo-nos pela conformação, a aceitação pacífica e, por fim, quase indiferentes, ou não fossemos nós 'um povo de brandos costumes', atribuímos a culpa ao Estado, aos governantes, distantes de nós, das nossas angústias. No entanto, já era tempo de amadurecermos em democracia e visualizarmos a sociedade, não como um contra-poder mas antes, a confirmação de que o Estado, em democracia, somos nós, os cidadãos, os que têm o direito e o dever de participar nas decisões. Tomemos como exemplo o caso da Irlanda, reconhecido em toda a Europa, e que se resume a duas palavras: educação e formação. Juntem-se a estas, a correcta aplicação dos fundos europeus, e temos a conquista do seu sucesso. Contrariamente ao que aconteceu com a aposta de Portugal no betão, este ficou remetido para segundo plano, partindo inicialmente com o investimento na formação dos recursos humanos, aquele que é efectivamente capaz de produzir a tão ansiada mudança e promover o desenvolvimento sustentado e equilibrado. Assim, em 1967, foi instituído, na Irlanda, o acesso gratuito à rede de ensino público até ao fim do secundário e em 1991 a isenção de propinas a nível universitário. Actualmente, a Nação Celta

é uma das mais letradas da União Europeia, a que possui uma população mais jovem relativamente ao número de habitantes e mais de 40% da população escolar atinge o patamar universitário, frequentando essencialmente cursos de carácter técnico e ciências exactas. Segundo um relatório da OCDE de 1999, a média de crescimento anual do país nos cinco anos anteriores atingiu os 9% o que colocou a Irlanda a par das mais prósperas economias do Velho Continente.

É interessante verificar que esta prosperidade não se deveu na aposta em receitas neoliberais mas antes na execução de um Plano de Recuperação Nacional que ia da actualização gradual dos salários à redução dos impostos, do investimento das questões sociais ao plano de formação/educação. A Irlanda destaca-se por aspectos culturais e não é por acaso que este povo, com características muito comuns ao povo português, tem o Nobel da Literatura atribuído a quatro dos seus escritores: W. B. Yeats

(1923), George Bernard Shaw (1925), Samuel Beckett (1969) e Séamus Heaney (1995). Pelo exercício da comparação poderemos concluir que as apostas nas linhas orientadoras não têm sido as mesmas, daí que os resultados tenham sido diferentes. Enquanto que a Irlanda apostava na cultura, ciente de que essa era a grande riqueza que poderia vir a transformá-la e modernizá-la, pois, quanto mais se investe na formação de um povo mais ele se torna exigente, crítico, selectivo, interventivo; nós, os portugueses, continuamos indiferentes às questões de fundo, valorizando o que dá nas vistas, o que se assume de grandioso e imediato, apostando na passividade de um povo que se habituou a aceitar. A paixão da educação não foi para o Governo central assumida e o poder local segue-lhe o exemplo. No entanto, mesmo fazendo o exercício da comparação agora com exemplos bem perto de nós, verifico que em concelhos vizinhos aos de Espinho, há mudanças significati-

vas onde foram definidas prioridades e que, acima de tudo, se valoriza a formação dos jovens e os aspectos culturais. Assim, vejo Esmoriz, Ovar e Santa Maria da Feira com Bibliotecas repletas de dignidade, modernidade nos recursos, bem apetrechadas e com óptimas condições para receber crianças e jovens.

despertando neles hábitos de leitura, pesquisa, ou seja, desenvolvendo competências essenciais para poderem complementar aprendizagens e os adultos poderem continuar a formação ao longo da vida; vejo que há possibilidade de avançar com projectos articulados com as escolas e promover a cultura local, despertando na comunidade valores culturais que são de todos e por isso partilhados. No entanto, olhando para Espinho, vejo uma cidade nova, com muitos estudantes, cheia de potencialidades, recursos óptimos, mas muito pouco preocupada com o que é básico, como o investimento numa Biblioteca Municipal digna dos seus habitantes que fosse pólo de desenvolvimento de projectos em articulação com as Escolas; que partilhasse livros e material multimédia com as escolas como forma de se otimizar recursos, mesmo através do apoio do Bibliobus e que pudesse valorizar a comunidade

envolvente. Invista-se pois, no que é realmente importante, definam-se prioridades quando se pensa em projectos, nem que eles não se visualizem já, mas que possam trazer mais valias, progresso e melhor qualidade de vida no futuro: o investimento na formação, educação e na cultura.

Assim, o recurso a um Bibliobus da cultura, que irá de escola em escola, tal como acontece com outros concelhos, não nos satisfaz de todo, mas se não houve até agora uma visão mais abrangente das necessidades e do que é realmente básico e importante para o afirmar de um jovem concelho cheio de potencialidades e riquezas, reconheço que é uma estratégia boa para tentar colmatar o que está mal. No entanto, o que está mal não pode continuar, porque as crianças e os jovens não têm culpa que nós, cidadãos pouco interventivos, tivéssemos tido apenas a capacidade de comparar e lamentar. É preciso agir para que este Bibliobus seja uma das estratégias de actividade sem esquecer que o mais importante ainda está por fazer. Por isso, é preciso que possamos dar voz às nossas vozes, pensarmos que a culpa também é nossa, porque temos a obrigação de ter uma acção e intervenção crítica, pois, nem sempre a visão vinda de cima, é a mais lúcida!

OPINIÃO • DEFESA DO CONSUMIDOR • Mário Frota\*

## Por uma cultura de segurança

A educação para a sociedade do consumo (expressão que tende a abarcar a generalidade de situações cuja ocorrência se observa dia-a-dia) comporta, numa das suas vertentes, a educação para a segurança.

Se, por um lado, a educação para a sociedade de consumo (educação cívica, educação para a cidadania, educação social... ou o que quer que seja) constitui imperativo constitucional, por outro é a Lei do Consumidor que define o conteúdo de um tal direito em termos inequívocos, como segue:

"1 - Incumbe ao Estado a promoção de uma política educativa para os consumidores, através da inserção nos programas e nas actividades escolares, bem como nas acções de educação permanente, de matérias relacionadas com o consumo e os direitos dos consumidores, usando, designadamente, os meios tecnológicos próprios numa sociedade de informação.

2 - Incumbe ao Estado, às Regiões Autónomas e às autarquias locais desenvolver acções e adoptar medidas tendentes à formação e à educação do consumidor designadamente através de:

a) Concretização, no sistema educativo, em particular no ensino básico e secundário, de programas e actividades de educação para o consumo;

b) Apoio às iniciativas que neste domínio sejam promovidas pelas associações de consumidores;

c) Promoção de acções de edificação permanente de formação e sensibilização para os consumidores em geral;

d) Promoção de uma política nacional de formação de formadores e de técnicos especializados na área do consumo.

3 - Os programas de carácter educativo difundidos no serviço público de rádio e de televisão devem integrar espaços destinados à educação e à formação do consumidor.

Na formação do consumidor devem igualmente ser utilizados meios telemáticos, designadamente através de redes nacionais e mundiais de informação, estimulando-se o recurso a tais meios pelo sector público e privado."

O direito à segurança física tem expressão no artigo 5º da LC, em termos que inculcam elementares preocupações em distintos domínios - dos produtos aos serviços -, abrangendo os múltiplos segmentos em que se manifesta a actividade humana:

"1 - É proibido o fornecimento de bens ou a prestação de serviços que, em condições de uso normal ou previsível, incluindo a duração, impliquem riscos incompatíveis com a sua utilização, não aceitáveis de acordo com um nível elevado de protecção da saúde e da segurança, física das pessoas.

2 - Os serviços da Administração Pública que, no exercício das suas funções, tenham conhecimento da existência de bens

ou serviços proibidos nos termos do número anterior devem notificar tal facto às entidades competentes para a fiscalização do mercado.

3 - Os organismos competentes da Administração Pública devem mandar apreender e retirar do mercado os bens e interditar as prestações de serviços que impliquem perigo para a saúde ou segurança física dos consumidores, quando utilizados em condições normais ou razoavelmente previsíveis."

E há leis, de novo em discussão, que conferem um halo próprio à obrigação de segurança que constitui hoje em dia tanto obrigação contratual, como extra-contratual, de cuja inobservância decorre a correspondente responsabilidade.

Mas a educação para a segurança tende a prevenir os nefastos efeitos da insegurança, fruto da negligência, do descaso, da inconsideração, imprevidência ou ausência de zelo ...

A educação para a segurança constitui o pilar de uma cultura de segurança que é mister construir entre nós.

A educação para a segurança não pode ser mera miragem. Nem uma simples figura de retórica susceptível de se empregar em momentos em que a fatalidade nos bata à porta.

A educação para a segurança envolve múltiplos domínios, a saber:

- A segurança de produtos e serviços, a segurança dos brinquedos, a prevenção no

que toca a imitações perigosas e a dos demais produtos e serviços de consumo;

- A segurança rodoviária, de forma a prevenir a sinistralidade nas estradas;

- A segurança doméstica, susceptível de precaver os mais jovens e os menos jovens em sede de acidentes domésticos e de lazer;

- A segurança alimentar no campo da prevenção das toxinfecções alimentares domésticas e ou industriais;

- A segurança infantil em todas as variantes a que se aplica;

- A segurança em geral contra as agressões de que possam ser vítimas os consumidores por marginais que ponham em risco a vida e a integridade física de quem quer que seja.

Preocupa, em verdade, o deserto que se observa neste particular, no quadro das famílias, como nas escolas, como nos mesteres. Portugal é o país em que maior número de acidentes laborais ocorre na Europa dos 15. O facto é em si mesmo eloquente. Com os trágicos acidentes das balizas em meio escolar, desportivo ou em parques recreativos, outro tanto se registou. Deploravelmente.

O descaso permanece. E o respeito pela memória dos deserdados da segurança que se finam, perde-se em extensão e profundidade.

Cultura para a segurança - exige-se! Educação para a segurança - impõe-se! A palavra a quem de direito!

CASINO ESPINHO • CASINO VILAMOURA

**M E M**  
**matogrosso**  
**na Batucada!**

**12**  
OUTUBRO  
Casino Espinho  
Tel. 22 733 55 00

**20**  
OUTUBRO  
Casino Vilamoura  
Tel. 289 310 000



SOLVERDE

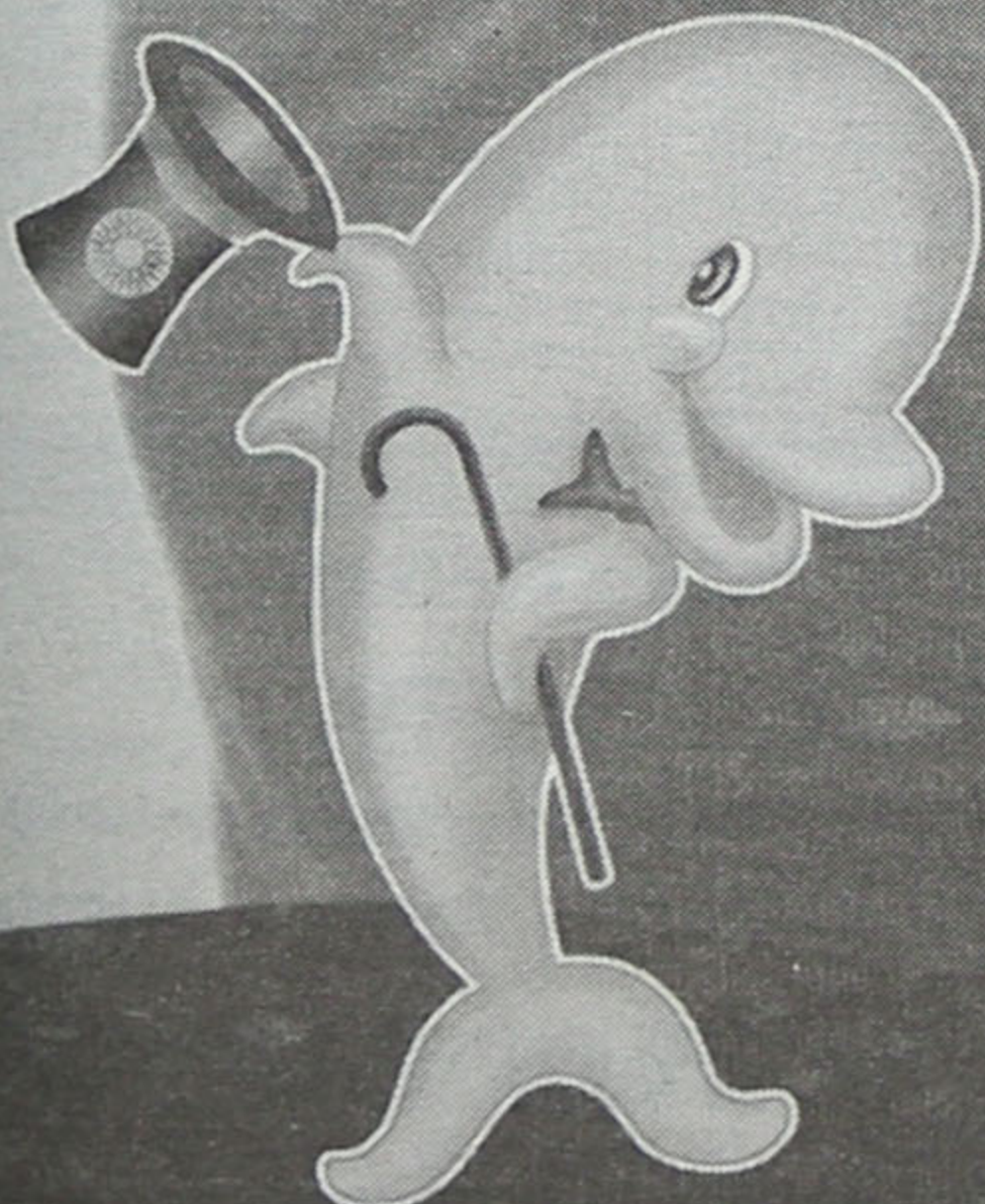

*Os Melhores Momentos*



A comemorar 96 anos de existência, a Associação de Socorros Mútuos S. Francisco de Assis de Anta apresenta uma sede renovada, um serviço de assistência médica de qualidade e com diversas valências, além de um número crescente de utentes. Mas os projectos não param e, por entre algumas críticas de falta de apoios, existe a vontade de 'dar' à freguesia de Anta um jardim de infância e infra-estruturas de apoio para jovens e idosos.

## Associação de Socorros Mútuos de Anta

# Assistência Médica é um sucesso

Sandra Soares (textos) • Vítor Lancha (fotos)

Nos últimos anos a Associação de Socorros Mútuos S. Francisco de Assis de Anta tem apresentado mudanças significativas tanto ao nível das infra-estruturas como da prestação de serviços, mudanças resultantes do trabalho de uma Direcção que no último acto eleitoral foi reforçada com caras novas, mas que mantém alguns dos seus elementos base. O presidente da Assembleia Geral passou para secretário, assumindo o cargo o pároco Manuel Moura; o Conselho Fiscal foi totalmente substituído e a Direcção foi reforçada com quatro elementos novos.

O presidente reeleito há cerca de um ano, Manuel Rocha justifica a candidatura desta Direcção com a necessidade de "dar continuidade a um projecto, pois o primeiro mandato foi uma fase de obras, foram criadas boas estruturas e nesta segunda fase tratamos do serviço administrativo e passamos a oferecer os novos serviços de assistência médica".

O responsável garante que "a vertente médica tem sido um êxito. Temos acordos com companhias de seguros e ACASA e num ano

passaram por aqui cerca de 3600 pessoas, desde enfermeiros, médicos, presidentes da Junta, pessoas que ficaram encantadas com os nossos serviços, pois oferecemos clínica geral, pediatria, dentista, fisioterapia, enfermagem, cardiologia, ginecologia e criamos alguns serviços de análises".

Mas nas instalações da Associação de Socorros Mútuos os utentes também podem ter acesso a um ginásio que, como explica Manuel Rocha, "foi criado sobretudo para dar apoio ao bom serviço de fisioterapia que é prestado, pois quando as pessoas acabam o seu tratamento têm necessidade de continuar a praticar exercício com o apoio de algumas máquinas".

No entanto, o responsável acrescenta que "a associação está aberta ao público em geral e na época de Verão tivemos algumas inscrições, embora este não seja um verdadeiro ginásio de musculação, aposta muito mais na manutenção. Temos um equipamento de medicina passiva, o tapete rolante, as bicicletas e mais alguns aparelhos que ajudam as pessoas a fazerem alguma preparação física".

### Espírito mutualista

Embora existam muitas dificuldades para encontrar médicos, Manuel Rocha garante que na Associação que dirige existe uma lista de espera, "pois eles sentem-se felizes e entre médicos, funcionários e Direcção, somos uma família". Aliás, "é pena que não tenhamos espaço para dar mais consultas, de contrário já teríamos mais especialidades", revela.

Um exemplo da disponibilidade dos clínicos e outros funcionários desta associação foi o rasteio ósseo gratuito levado a cabo, pelo qual Manuel Rocha agradece "ao director clínico da associação, Ornelo Nazaré, que fez o acompanhamento dos testes e os diagnósticos atendendo as pessoas que acusavam problemas, de forma gratuita".

Esta iniciativa foi um grande sucesso, já que enquanto decorreu foram atendidas 474 pessoas e muitas ficaram por atender, pelo que a associação está a repetir a acção, entre hoje e amanhã, dirigindo-se sobretudo às pessoas com mais de 50 anos.

Os serviços prestados na associação não são gratuitos, existem três tabe-

las de preços: para não sócios, para sócios da vertente fúnebre e para os sócios da vertente médica. No entanto, há excepções porque "não estamos a trabalhar para o dinheiro, mas para o mutualismo, pois a nossa associação nasceu com o objectivo de ajudar os nossos associados e afastá-los da morte pois o seu falecimento só nós dá prejuízo", ironiza o presidente.

Aliás, um dos projectos para o futuro é efectuar consultas de clínica geral com um valor apenas simbólico, "mas isso depende da angariação de um maior número de sócios e da colaboração dos clínicos. Além disso, queremos que a associação tenha a possibilidade de passar PI e receitas, até porque existem muitas pessoas na freguesia sem médico de família", explica Manuel Rocha.

### Novos associados

Nesta associação existem dois tipos de associados: os da vertente fúnebre, cujos familiares usufruem de um subsídio pelo seu falecimento e os da vertente médica que usufruem das

especialidades existentes na associação a um preço especial.

O responsável explica que "optamos por criar dois tipos de quotas porque uma grande parte dos nossos associados são de freguesias vizinhas, em especial pertencentes a Santa Maria da Feira, pelo que se criássemos uma quota única a associação teria maiores vantagens mas estaríamos a prejudicar os associados de fora da freguesia de Anta que não aufeririam dos benefícios de assistência médica".

Embora a associação gostasse que os seus novos associados aderissem às duas vertentes, Manuel Rocha revela que "hoje em dia, muitos recusam-se a apostar na morte, pelo que as novas inscrições foram sobretudo para a vertente médica".

Apear de satisfeito com o número de inscrições, Manuel Rocha reconhece que ainda não são suficientes, mas argumenta: "Devido ao trabalho que temos desenvolvido dentro da associação não tivemos tempo para levar a cabo uma boa campanha de angariação e penso que se nos empenharmos um bocadinho o número de sócios vai aumentar mais.

Além disso, consoante as pessoas vão sentindo a necessidade dos nossos serviços, vão-se escrevendo. Também é preciso dizer que muitos não acreditavam no nosso projecto".

### Mudanças na secretaria

Depois dos serviços médicos estarem a funcionar o projecto que a Direcção pretende ver concretizado a curto prazo é a adaptação de todo o secretariado para que em 2002, com a entrada do euro, tudo possa funcionar normalmente.

Aliás, já foi realizada uma Assembleia Geral para que o valor das quotas fosse ajustado, evitando que os cobradores fossem obrigados a efectuar trocos complicados. Assim, ficou decidido que o valor da quota passa a ser de um euro e 50 centimos para cada uma das modalidades. As restantes verbas mantêm-se.

Também está a ser criado um serviço de secretariado informatizado que possa prestar eficazmente as informações aos sócios, mas este ainda não está a funcionar a cem por cento, já que, como explica Manuel Rocha,

## Tele-Rocha

Instalações de Gás com Contador  
Móveis • Electrodomésticos  
Cozinhas por medida

Vendas: Av. 24 - 771 • Tel. 227341612  
Gás: R. 31 n.º 469 • Tel. 227340325 • Fax: 227330739

## Precisa-se

### Comerciais

e de **Pessoal** para balcão,  
serviços internos e externos

Resposta a este Jornal ao n.º 3713

## Procura-se

### CÃO raçado

(Mãe - Fila dos Açores e Pai - Husky Siberiano)

Desapareceu: IDANHA - ANTA - GUETIM

C/ um olho castanho e outro azul, c/ focinho preto e pêlo rapado

Telef. 22 734 71 68 • Tlm. 91 451 40 85

os cobradores ainda demoram algum tempo a dar baixa das quotas já pagas. Teremos de pedir uma maior colaboração a esse nível, mas com a entrada em vigor de um novo modelo de quotas, a partir do início do próximo ano, as coisas vão ser regularizadas".

Quando começaram a ser efectuadas mudanças de fundo na associação alguns dos problemas mais sérios verificavam-se na parte administrativa e com as alterações que se pretendiam fazer começaram a ser colocados em causa os nomes de algumas pessoas, nomeadamente dos elementos da anterior direcção.

O responsável sublinha: "Um dos motivos que me levou à recandidatura foi o facto de ter sido confrontado com alguns problemas a nível administrativo que lançaram algumas dúvidas sobre a minha honestidade. A minha família queria que eu desistisse, mas tive de enfrentá-los pois não poderia fazê-lo sem esclarecer todas as dúvidas e limpar o meu nome".

E acrescenta: "Na altura das eleições o processo ainda estava a decorrer em Tribunal pelo que continuei, felizmente a sentença foi-nos favorável e o problema completamente sanado".

**Faltam apoios**

Esta associação tem diversos projectos que pretende ver concretizados a longo prazo, nomeadamente: "a criação de um infantário, que é uma necessidade, um centro de dia para os idosos, um pavilhão desportivo para a juventude".

No entanto, Manuel Ro-

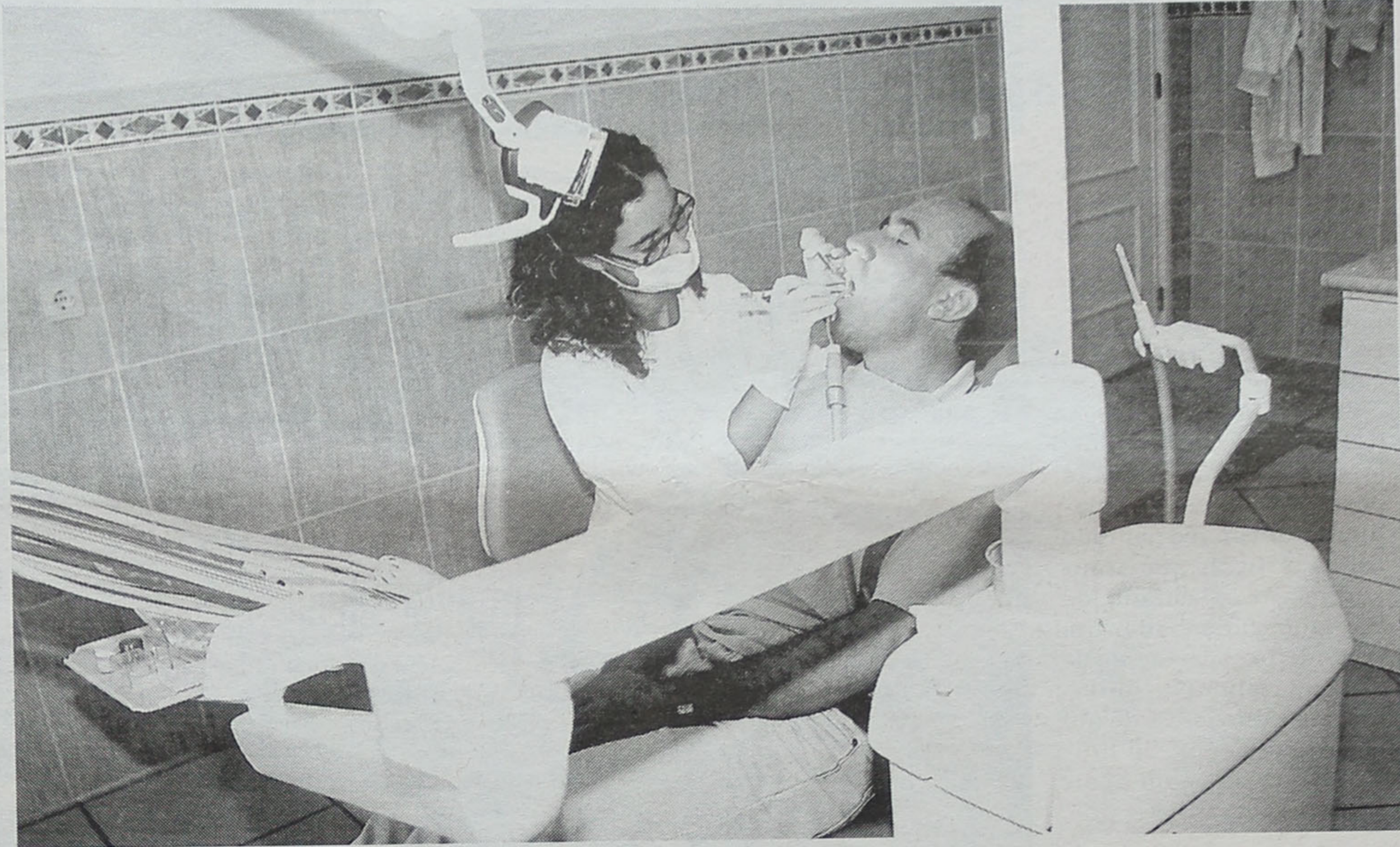

cha alerta: "Poderia fazer-se muito pela freguesia, mas isso implicava apoio e união. Mas é triste e de lamentar que esta associação não tenha tido apoios de ninguém, nem da Junta de Freguesia, nem da Câmara, não sei se é a minha pessoa ou a associação que está em causa".

O responsável não compreende esta atitude pois "tínhamos um projecto muito grande e a associação tem dinheiro, mas o dinheiro não faz tudo e se as pessoas acreditavam que este projecto é válido tinham apostado nisto".

Para Manuel Rocha, Anta precisa "que as pessoas tentem unir os grupos para lutem pelas colectividades e pela comunidade. No entanto, o que está a acontecer é uma rivalidade muito grande", sublinha referindo-se ao aparecimento da Associação Social e Desenvolvimento da Vila de Anta".

O responsável sente-se "um pouco magoado porque as pessoas poderiam ter dado conta dos seus projectos e daí poderia ter surgido uma conversa válida. Mas não deveria de haver rivalidades, deveríamos ter conversado para que não houvesse sobreposição de projectos".

Assim, "desejamos todas as felicidades à nova associação, mas não desistimos da aquisição do terreno e vamos andar para a frente e continuar a lutar, pois sentimos que precisamos de criar condições para os nossos jovens e idosos", conclui.

Entretanto, Manuel Rocha pede "às pessoas que se façam sócias da Associação de Anta, que apostem nesta associação, pois é uma aposta válida, já que a nossa equipa é bastante boa".

**Presidente da Câmara de Espinho**

**"Nunca negamos apoios às instituições"**

A Associação de Socorros Mútuos S. Francisco de Assis de Anta tem, há vários anos, um projecto semelhante ao que foi agora apresentado pela Associação Social e Desenvolvimento da Vila de Anta (ASDVA) e que é apoiado por diversas entidades do concelho e não só. Esta é uma situação que o presidente da Associação de Socorros Mútuos, Manuel Rocha, não compreende. Confrontado com as

declarações de Manuel Rocha, o presidente da autarquia espinhense, José Mota garante "não ter qualquer pedido de apoio desta associação nesse sentido, mas nunca negamos apoios às instituições de solidarie-

dade quando nos apresentam projectos credíveis".

O autarca explica "existe uma vontade muito grande de um conjunto de personalidades da freguesia, nomeadamente: o pároco, a Junta e Assembleia de Fregue-

sia em torno dos objectivos da ASDVA, associação criada para dar apoio às crianças e idosos".

E acrescenta: "Pessoalmente não penso que haja aqui competições para ver quem chegue primeiro, até

porque se houvesse algum atropelo, o Padre Moura, enquanto presidente da Assembleia Geral dessa instituição, seria o primeiro a não estar aqui".

Apesar das justificações José Mota é premtório:

"Não podemos andar a brincar aos equipamentos, não pode haver sobreposição de equipamentos e gastos de dinheiro sem sentido e o projecto da ASDVA vai avançar. Se a Associação de Socorros Mútuos tem vontade de trabalhar não faltarão projectos para serem desenvolvidos".

Sandra Soares

**DÚPLEX - ESPINHO**

Aceita-se troca por terreno ou apartamento mais pequeno.

Ótima localização, 3 frentes, bons acabamentos, lareira, garagem fechada para dois carros, lavandaria independente. Excelente oportunidade.



22 734 00 17 / 96 634 44 04

**VENDEDOR**

EMPRESA sediada em Espinho procura **TÉCNICO COMERCIAL** para venda de equipamentos relacionados com a Indústria Alimentar.

Carta a este jornal com "curriculum" e informações ao n.º 3817.

**Já abriu**

**Amados Sapatos**

Para os pés mais importantes... os seus  
Estamos na R. 25 n.º 159 (defronte ao Edifício Palmeiras)

Visite-nos

# Rally Outono Solverde Automóveis antigos animam a cidade

Automóveis dos anos 30 (Ford A), DKW e Chrysler-Plymouth, dos anos 40, Morris, Citroën, dos anos 50, 60 e 70, 'invadiram' a cidade de Espinho, num espectáculo verdadeiramente encantador. Foi uma iniciativa do Clube Automóvel de Espinho, inserida nas comemorações do seu 10.º aniversário.

Manuel Proença (texto)  
Vitor Lancha (fotos)

O automóvel, ao longo dos anos, foi um grande atractivo e para muitos, uma enorme paixão. Por norma, quando uma máquina nova, ou simplesmente aquelas mais espectaculares se nos atravessam à frente, nós paramos, simplesmente porque somos curiosos ou porque somos grandes apaixonados.

É com carinho e cuidados extremos que muitos apaixonados pelos automóveis, têm vindo a cuidar, ao longo dos anos, das suas relíquias. Pois foram algumas dessas pessoas, que estão espalhadas um pouco por todo este Portugal, que trouxeram até à cidade de Espinho, no sábado, um verdadeiro espectáculo de antigas relíquias (automóveis com mais de 50 anos) que mobilizou inúmeros curiosos, ou apaixonados.

**Antigos, clássicos e com muita 'pinta'!**

Tratou-se da edição deste ano do Rallye de Outono Solverde uma



Bodas de Ouro - Salvé 30/09/2001

**Lucília Oliveira  
António Couto**



Seus filhos, noras, genro e netos, na passagem das suas Bodas de Ouro, vêm desejar-lhes as maiores felicidades.  
Parabéns e beijinhos

Salvé 28/09/2001

**Maria Manuela  
Rodrigues Sá**



Seu marido e seus trigémeos vêm desejar-lhe muitas felicidades na passagem do 29.º aniversário.

Salvé 24/09/2001

**Shannon Marques Geirnaert**

Seus pais, avós, tios, tias e restante família vêm, na passagem das suas 3 primaveras, desejar-lhe muita saúde e muitos anos de vida.

Salvé 02/10/2001

**António Silva Carvalho**  
Parabéns pela passagem das tuas 42 primaveras



Tua esposa, filha e filho, desejam-te as maiores felicidades e que esta data se repita por muitos e bons anos.

Salvé 29/09/2001

**José da Cunha e Silva**



Sua esposa, filhos e netos, na passagem das suas 71 primaveras vêm desejar-lhe muitas felicidades e que esta data se repita por muitos e bons anos.  
Parabéns



prova de automóveis antigos e clássicos organizada pela secção de carros antigos do Clube Automóvel de Espinho (CAE), em parceria com o Clube Português de Automóveis Antigos.

Foi uma prova de regularidade, reservada a automóveis clássicos nas diferentes categorias. O percurso da primeira etapa incluiu passagens pela Serra da Freita e por Vale de Cambra, terminando em Arões, com um almoço num restaurante típico daquela zona. A partida para a segunda etapa foi dada na parte da tarde em Arões, com passagem por Arouca, Rossas, Chão d'Ave e a chegada a Espinho.

#### Confraternização no Casino e no Hotel Solverde

À noite, as viaturas estiveram estacionadas em frente ao Casino, onde se realizou um jantar de confraternização com os concorrentes.

O encerramento realizou-se no domingo, com a entrega de prémios, no Hotel Solverde, na Granja.

O responsável do CAE pela organização desta prova, Adriano Almeida foi "muito satisfeito com a grande qualidade que os concorrentes trouxeram a esta prova". No entanto, admite que, em termos de número de viaturas "ficou um pouco aquém daquilo que esperávamos". Adriano Almeida alega que foi o facto de "haver uma grande indefinição em relação às condições climáticas que levou a que alguns dos participantes ou não comparecessem ou anulassem a sua inscrição na prova".

#### Décimo aniversário do CAE

De salientar que esta realização inseriu-se nas comemorações do 10.º aniversário do Clube Automóvel de Espinho e contou com os patrocínios da Solverde e da Baviera e com o apoio das câmaras municipais de Espinho e de Arouca. A prova foi organizada pelo CAE e pelo Clube Português de Automóveis Antigos.

O encerramento das comemorações do aniversário do CAE está agendado para dia 27 de Outubro, com um jantar de

gala no Casino de Espinho.

#### Classificações

**Categoria C** - 1.º Carla Mónica Simões, Ford A, 1930; 2.º Joaquim Silva Simões, Ford A, 1930.

**Categoria D** - 1.º Aurélio das Neves, DKW, 1937; 2.º Alexandre Carvalhais, Chrysler-Plymouth, 1939.

**Categoria E** - 1.º Mário Vital de Melo, MG, 1952; 2.º Fernando Gonçalves, Opel, 1950; 3.º Hilário Pinheiro, Mercedes Benz, 1958; 4.º Eduard Rolf Van Der Niepoart, Alfa Romeo, 1959; 6.º António Bernardes, Morris, 1946; 7.º Belmiro Almeida Ribeiro, Citroën, 1948; 8.º Carlos Manuel Silva Reis, Triumph, 1959.

**Categoria F** - 1.º António Cardoso Lima, Porsche, 1964; 2.º Américo Ferreira de Sousa, Porsche, 1970; 3.º José António Moreira Maia, Daimler, 1965; 4.º Alexandre Carvalhais, Jaguar E, 1966; 5.º Benjamim Especial Sobreiro, Triumph, 1969; 6.º Carlos António Miranda, MG, 1969.

**Categoria G** - 1.º Luís Filipe de Brito, Porsche, 1971; 2.º, Maria Amélia Lemos Cardoso, Fiat, 1974.



Por estarem a "minar o trabalho do clube"

## Norton de Matos declara guerra a dois "pseudo-empresários"

O treinador do Sporting Clube de Espinho, Luís Norton de Matos, compareceu com os seus dois adjuntos na habitual conferência de imprensa de sexta-feira, antes do encontro com o União de Lamas, para se insurgir contra "dois pseudo-empresários que têm minado o trabalho da equipa técnica e do clube desde o início de época". Norton de Matos, por isso, declarou-lhes guerra pois "são pessoas que só fazem mal ao futebol", sendo necessário "bani-las da modalidade".



Manuel Proença (textos)  
Nuno Alves (fotos)

O treinador dos 'tigres' não quer, por enquanto, divulgar as suas identidades e alega que eles se "infiltraram e insinuaram-se dentro da vida do clube, aproveitando a boa-fé, o espírito de transparência e também alguma inexperiência de dirigismo desportivo. Essas pessoas, já no final da época passada tiveram influência relativamente às dispensas que foram feitas e à formação do novo plantel".

Segundo o técnico "foram pessoas que tiveram alguma influência na minha vinda para o Sporting

de Espinho, mas enganaram-se pois eu não sou criado de ninguém e morro com as minhas ideias e não com as dos outros. Tenho a minha personalidade e não estou hipotecado a nenhum empresário nem a nenhum grupo empresarial. Por muito respeito que merece a cidade de Espinho, o clube e muitos dirigentes, fizeram-me entrar de peito aberto e crente de que o projecto tinha pernas para andar. Hoje vejo que essa força invisível que está em cima da nossa equipa dificilmente nos deixará. Se o mal não for debelado, temo, num futuro próximo, por toda esta organização. É difícil construir o nosso edi-

fício e estarmos a ser bombardeados todas as semanas por essas pessoas que, nas bancadas e nos treinos, com testemunhas, têm sido sempre de uma grande falta de oportunismo e de ética em relação às pessoas que confiaram neles" - sublinhou.

Para Norton de Matos "o mais grave é o facto de essas mesmas pessoas terem ameaçado que tudo fariam para que o Espinho descesse de Divisão. Isto foi proferido antes do encontro com o Leça".

Segundo Norton de Matos "tudo começou quando o jogador, Phil não foi inscrito pelo clube por problemas que tiveram a ver com o seu certificado. A partir daqui há uma guer-

ra aberta".

O treinador do Espinho diz que não quer "por em causa a idoneidade de qualquer atleta, mas sou obrigado a andar num clima de desconfiança porque todos os pequenos por menores de competição em relação a este ou aquele jogador podem ser postos em causa".

Norton de Matos diz que "o trabalho que estamos a fazer desde Julho, está a ser levado com grande profissionalismo, com todos os ingredientes tendentes a conduzir a equipa aos objectivos traçados. No entanto, há aspectos que nenhum treinador domina e que têm a ver com pessoas que querem viver à custa do futebol e que querem

aparecer à custa desta modalidade. São pessoas que só fazem mal ao futebol".

"Não sou criado de ninguém!"

O treinador do Sporting de Espinho entende que estes "dois pseudo-empresários têm minado o trabalho da equipa técnica desde o início da época. Esses pseudo-empresários infiltraram-se insinuando-se dentro da vida do clube, aproveitando a boa-fé, o espírito de transparência e também alguma inexperiência de dirigismo desportivo. Essas pessoas, já no final da época passada tiveram influência relativamente às dispensas que foram feitas e à formação do plantel. Quando nós começamos a trabalhar, 70 por cento do plantel estava formado. Fizemos as correcções, mas, a partir de uma determinada altura, essas pessoas que viviam no seio do clube e que têm nove jogadores, começaram a pressionar. Foram pessoas que tiveram alguma influência na minha vinda para o Sporting de Espinho, mas enganaram-se! Eu não sou criado de ninguém e morro com as minhas ideias e não com as dos outros. Tenho a minha personalidade e não estou hipotecado a nenhum empresário nem a nenhum grupo empresarial. Por muito respeito que merece a cidade de Espinho, o clube e muitos dirigentes, fizeram-me entrar de peito aberto e crente de que o projecto tinha pernas para andar. Hoje vejo que essa força invisível que está em cima da nossa equipa, dificilmente nos deixará. Se o mal não for debelado, temo, num futuro próximo, por toda esta organização. É difícil construir o nosso edifício e estarmos a ser bombardeados todas as semanas por essas pessoas que, nas bancadas e nos treinos, com testemunhas, têm sido sempre de uma grande falta de oportunismo e de ética em relação às pessoas que confiaram neles.

Eles prometeram milhões e até agora só apresentaram tostões. Como sempre fui contra este tipo de situações, chegou a altura de, com muito campeonato a decorrer, se saber que por detrás de todo o profissionalismo que está aqui dentro e de todo o tra-

### EM ESPINHO

#### ALUGA-SE / VENDE-SE

VIVENDA tipo palacete c/ 350 m2, com possibilidades de ser aumentada e 1000 m2 de quintal (estacionamento para 20 carros) podendo ser vivenda clínica, restaurante, jardim infantil e outros.

Contacto: 91 959 12 94

### Clínica Médica Dentária

Dra. Rosa Neves

e  
Dra. Leopoldina I. Santos Tavares

Acordos com: ACASA e CGD  
Rua 23 n.º 773 - 1.º esq. - Espinho  
Telef: 227340116

### Precisa-se

#### Pessoal

p/ atendimento ao público,  
incluindo sábados e/ou domingos

Resposta a este Jornal ao n.º 3715



possível, quer eu seja, ou não, treinador".

O técnico justifica-se dizendo que "estou a dar a cara por um grupo de trabalho e por um clube que aprendi a respeitar. Gosto muito de cá estar, mas se sentir que o melhor para o Sporting de Espinho é a minha saída, fá-lo-ei de imediato. Senti a obrigação moral de denunciar aquilo que temos vivido desde que chegamos ao Sporting de Espinho. O pior que há é lutar-se contra um adversário invisível. É a guerrilha, ou seja, aquilo que hoje faz parte do panorama mundial. Esses focos de guerrilha, aqui, já estão identificados e têm de ser erradicados. Essas pessoas não têm o direito de estragar outros clubes onde amanhã possam entrar com os mesmos argumentos, explorando os sentimentos das pessoas."

Luis Norton de Matos diz que "não tenho qualquer prova de que este ou aquele jogador tenha sabotado o nosso trabalho, pois se o tivesse, esse atleta já teria saído do clube" - garante.

E prossegue:

"Quem me conhece sabe que nunca estive hipotecado a ninguém. Não sou pessoa para fazer fretes a ninguém. Não me interessa se o jogador é branco ou preto, se é português ou de outra qualquer nacionalidade. Joga quem eu achar que é melhor. Se falhei nas minhas decisões, assumo e arco com as consequências dos meus actos. Nunca na minha vida ponho a jogar um jogador porque me pedem para o fazer. Sou funcionário do Sporting de Espinho e é a este clube que devo lealdade. Se estes pseudo-empresários acham que os estou a desiludir e se realmente tiveram grande influência na minha contratação, eles têm de dizer às pessoas que o Norton de Matos tem de ir embora e que têm de ir buscar outro treinador. Eu disse-lhes isto na cara no jogo/treino em Aveiro. Foi a partir daqui que começou a guerra. Se calhar estes pseudo-empresários disseram aos seus jogadores que o treinador era da cor deles e que eles iriam jogar. Eu não prometi nada a ninguém e nem sequer o poderia fazer. Tanto me faz jogar com este ou aquele jogador, quero é qualidade" - sublinha.

**"Os bons empresários são úteis"**

O técnico dos espinhenses está aqui "a dar a



Equipa técnica, liderada por Luís Norton de Matos, está unida nesta "guerra" à "guerrilha"

cara porque não tenho medo nenhum! Reconheço que houve jogadores que vieram para cá, que eu tive uma quota-parte da responsabilidade da sua contratação e que acabaram por não ficar, precisamente porque não cedo a nenhuma pressão. Os argentinos vieram treinar e como não serviram foram embora. Ninguém tem de ficar porque tem de ficar! Os camaronenses não ficam porque não têm qualidade! Os jogadores que estão nas nossas decisões são aqueles que nós, equipa técnica, pensamos que são os melhores".

Norton de Matos diz, no entanto que "os bons empresários são úteis ao futebol e é justo que ganhem dinheiro com isso. Há muitos advogados e engenheiros a querer viver de um produto chamado futebol, estragando-o completamente, funcionando de uma forma completamente atípica, à espera do lucro fácil. Há muito jogador de futebol que ganha 300 e 400 contos por mês, que tem família para sustentar e que joga os mesmos campeonatos daqueles que ganham 10 mil contos por mês!"

Sobre as mais recentes contratações, explicou:

"Quando fomos a Campo Maior já estava alinhavada a vinda de três reforços -

Por condutas antidesportivas

## Phil e Aldemir com processos disciplinares

A Direcção do Sporting Clube de Espinho levantou dois processos disciplinares a dois jogadores brasileiros - Phil e Aldemir, na sequência de condutas antidesportivas destes dois atletas num treino com o Gondomar. Os jogadores já receberam a nota de cul-

pa e deverão ser ouvidos nos próximos dias.

Segundo apuramos, aos dois atletas poderá incorrer uma pena que poderá passar pela suspensão temporária ou mesmo o despedimento com justa causa.

o Poleksic que só poderia vir para cá depois daquele jogo, o Paulo Filipe e o Tagro. Sei as condições difíceis do orçamento do Espinho e, por isso, todas as contratações feitas anteriormente integravam-se na política de realismo deste clube. Foi publicado num jornal que, após a contratação dos camaronenses, eu vi satisfeitas as minhas exigências! Eu avalei-os e o veredicto da equipa técnica é 'não! Não interessam, porque sobrecarregam o orçamento e porque

não têm a qualidade desportiva necessária a serem uma mais-valia".

Por fim, Luís Norton de Matos diz que "esta tomada de posição agita e mexe. Não foi uma atitude desesperada. Seria bem mais fácil deixar as coisas andar e sairia. Se tenho respeito por uma colectividade, tenho de ter esta coragem. É bom para que no futuro não se repitam situações idênticas, estando eu aqui ou não! Se calhar, com o que sei hoje,

esta posição deveria ter sido tomada depois do jogo com o Campomaiorense, mas há dados que tenho hoje e que não tinha nessa altura!"

E conclui:

"A Direcção do clube tem sido excepcional comigo. Tem tido uma extraordinária correcção e tem mantido uma confiança praticamente ilimitada em mim. Sei o que é o futebol e o que são as massas. Sei o que pode advir de tudo o que se passa paralelamente".

**"Lutar contra um adversário invisível"**

Norton de Matos explicou que "quando eu fiz o meu contrato estes empresários estavam presentes na mesa. Por isso, eram pessoas de confiança dos dirigentes do Espinho. Essas pessoas traíram e ameaçaram. Estas pessoas estão a fazer mal ao Espinho e estão a fazer-lhe muito mal. Têm de ser postas fora da circulação o mais rapidamente

## VENDE-SE - ESPINHO

<b>2 ARMAZÉNS</b> NA ZONA INDUSTRIAL C/ 325 M2 + 52 M2 DE ESCRITÓRIOS C/ POSSIBILIDADE DE OS JUNTAR	<b>T4 DÚPLEX</b> NA RUA 18 JUNTO À IGREJA DE ESPINHO C/ 236 M2 COM TERRAÇO 30,9 M2 + GARAGEM INDIVIDUAL	<b>T1 E T2</b> NA RUA 23 JUNTO AO COPÉLIA EM EDIFÍCIO EM FASE DE ACABAMENTOS, COM GARAGEM INDIVIDUAL	<b>T1 E T2</b> NA RUA 20 JUNTO À TOURADA EDIFÍCIO EM FASE DE CONSTRUÇÃO JÁ DIVIDIDO	<b>T3</b> NA RUA 19/24 VIRADO A SUL FRENTE AO JARDIM DO TRIBUNAL, VISTAS P/ MAR, COZINHA EQUIPADA + ARRUMO E GARAGEM INDIVIDUAL	<b>T3 USADO</b> NA RUA 19 COM VISTAS MAR TODO REMODELADO COM AQUEC. CENTRAL, MÓVEIS COZ. NOVOS + ARRUMO + GARAGEM
--	--	---	--	--	--

C/ Crédito garantido C.G. Depósitos com excelentes condições de pagamento  
Grupo Salgueiro: Tlms. 96 424 76 76 - 96 417 79 96 - 22 734 02 22

I LIGA

**Resultados**

Beira Mar-Salgueiros	1-1
FC Porto-Setúbal	3-0
Belenenses-Benfica	1-1
Alverca-Varzim	4-2
U. Leiria-Marítimo	2-0
G. Vicente-Boavista	0-3
Farense-Sporting	1-3
V. Guimarães-P. Ferreira	1-1
Sp. Braga-Santa Clara	6-0

**Classificação**

	J	V	E	D	M-S	P
Boavista	6	5	0	1	12-5	15
FC Porto	6	4	1	1	13-3	13
Benfica	6	2	4	0	11-8	10
Sporting	6	3	1	2	8-7	10
V. Guimarães	6	3	1	2	7-7	10
Marítimo	6	3	0	3	10-8	9
V. Setúbal	6	3	0	3	13-10	9
U. Leiria	6	2	3	1	7-5	9
Alverca	6	3	0	3	8-11	9
Gil Vicente	6	2	2	2	6-8	8
Santa Clara	6	2	2	2	6-10	8
Sp. Braga	6	2	1	3	12-5	7
Belenenses	6	2	1	3	10-8	7
Farense	6	2	1	3	5-9	7
P. Ferreira	6	1	3	2	7-7	6
Beira Mar	6	1	3	2	8-12	6
Salgueiros	6	1	1	4	3-11	4
Varzim	6	0	2	4	6-16	2

**Próxima jornada**

Beira Mar-FC Porto  
Setúbal-Belenenses  
Benfica-Alverca  
Varzim-U. Leiria  
Marítimo-G. Vicente  
Boavista-Farense  
Sporting-V. Guimarães  
P. Ferreira-Sp. Braga  
Salgueiros-Santa Clara

SEGUNDA B

**Zona Centro - Resultados**

Académico-Ol. Bairro	2-1
S.J. Ver-Ol. Hospital	2-1
B.C. Branco-Vilafranquense	0-0
Caldas-Covilhã	2-2
Marinhense-Pombal	1-1
U. Coimbra-Beneditense	1-0
Sourense-Arrifanense	2-1
Fátima-Alcains	2-0
Odivelas-Feirense	1-0
Sanjoanense-Torreense	3-0

**Classificação**

	J	V	E	D	M-S	P
Odivelas	5	4	0	1	12-5	12
Feirense	5	4	0	1	9-3	12
Académico	5	3	1	1	10-5	10
Ol. Bairro	5	3	1	1	9-7	10
Covilhã	5	2	3	0	8-4	9
Pombal	5	2	2	1	12-9	8
Fátima	5	2	2	1	8-5	8
B.C. Branco	5	2	2	1	6-5	8
Marinhense	5	2	2	1	4-4	8
Vilafranquense	5	2	2	1	4-3	8
Sanjoanense	5	2	1	2	5-6	7
Torreense	5	2	1	2	8-7	7
S.J. Ver	5	2	1	2	6-6	7
Beneditense	5	2	0	3	3-5	6
U. Coimbra	5	1	2	2	5-8	5
Ol. Hospital	5	1	1	3	8-8	4
Sourense	5	1	1	3	4-11	4
Arrifanense	5	1	1	3	5-7	4
Caldas	5	0	1	4	6-10	1
Alcains	4	0	0	5	4-16	0

**Próxima jornada**

Ol. Bairro-Sanjoanense  
Ol. Hospital-Académico  
Vilafranquense-S.J. Ver  
Covilhã-B.C. Branco  
Pombal-Caldas  
Beneditense-Marinhense  
Arrifanense-U. Coimbra  
Alcains-Sourense  
Feirense-Fátima  
Torreense-Odivelas

TERCEIRA DIVISÃO

**Série B - Resultados**

Ribeirão-Lousada	1-0
Valonguense-Serzedelo	2-3
T. Moncorvo-Lamego	0-2
Nogueirense-Tirsense	3-1
Cambres-D. Sandinenses	0-0
Lourosa-Pedrouços	2-1
Rebordosa-Trofense	1-3
Sp. Rio Tinto-Avintes	3-2
Amarante	(folga)

**Classificação**

	J	V	E	D	M-S	P
Lourosa	4	3	1	0	11-2	10
Ribeirão	4	3	0	1	8-6	9
Serzedelo	4	2	2	0	9-4	8
Lamego	4	2	1	1	9-5	7
D. Sandinenses	4	2	1	1	4-3	7
Trofense	4	1	3	0	7-5	6
Sp. Rio Tinto	3	2	0	1	5-5	6
T. Moncorvo	4	2	0	2	3-6	6
Avintes	4	2	0	2	6-10	6
Nogueirense	4	1	2	1	6-5	5
Lousada	3	1	1	1	4-3	4
Pedrouços	4	1	1	2	4-4	4
Tirsense	4	1	1	2	8-10	4
Valonguense	4	0	2	2	6-8	2
Cambres	4	0	2	2	2-5	2
Amarante	3	0	1	2	3-9	1
Rebordosa	3	0	0	3	3-8	0

**Próxima jornada**

Amarante-Ribeirão  
Lousada-Valonguense  
Serzedelo-T. Moncorvo  
Lamego-Nogueirense  
Tirsense-Cambres  
D. Sandinenses-Lourosa  
Pedrouços-Rebordosa  
Trofense-Sp. Rio Tinto  
Avintes (folga)

**Série C - Resultados**

Mileu-Cucujães	4-3
Cesarense-Anadia	2-0
Águeda-Arouca	1-1
Mangualde-Estarreja	3-0
Sátão-F. Algodres	0-1
Avanca-P. Castelo	1-0
Esmoriz-Valecambrense	3-1
Gafanha-Milheiroense	3-0
S. Roque-Ala Arriba	2-0

**Classificação**

	J	V	E	D	M-S	P
Esmoriz	4	4	0	0	17-2	12
Gafanha	4	2	2	0	7-3	8
F. Algodres	4	2	1	1	10-10	7
Cesarense	4	2	1	1	8-3	7
Anadia	4	2	1	1	8-5	7
Valecambrense	4	2	1	1	5-4	7
Estarreja	4	2	0	2	4-7	6
Mileu	4	2	0	2	8-11	6
Águeda	4	1	2	1	6-6	5
Avanca	4	1	2	1	5-5	5
P. Castelo	4	1	2	1	3-3	5
Mangualde	4	1	1	2	8-8	4
Cucujães	4	1	1	2	6-8	4
Milheiroense	4	1	1	2	3-8	4
Arouca	4	0	3	1	5-6	3
S. Roque	4	1	0	3	4-8	3
Sátão	4	0	2	2	1-3	2
Ala Arriba	4	0	2	2	2-10	2

**Próxima jornada**

Mileu-Cesarense  
Anadia-Águeda  
Arouca-Mangualde  
Estarreja-Sátão  
F. Algodres-Avanca  
P. Castelo-Esmoriz  
Valecambrense-Gafanha  
Milheiroense-S. Roque  
Cucujães-Ala Arriba

'Tigres' vencem 'derby' em Lamas

Não deixa dúvidas

Com um sistema de jogo já bem alinhavado, com 'garra' e vontade de superar um conjunto que, aparentemente estava mais forte, com tranquilidade e, sobretudo, com fio de jogo, o Sporting Clube de Espinho foi arrecadar os seus primeiros três pontos fora de casa. Os pupilos de Norton de Matos 'deram o litro' e retiraram os pequenos 'grãos de areia' que vinham 'emperrando a roldana'.

Os espinhenses, com esta vitória ante um dos seus eternos 'rivals', ainda por cima em terreno do adversário, saltou três posições na tabela classificativa, deixando a 'azarada' 13.ª, e passando para a promissora, 10.ª.

É de realçar a grande capacidade dos jogadores do Sporting de Espinho de conseguirem dar a volta a um resultado que se tornou desfavorável no desfecho da primeira parte.

O equilíbrio com que se pautou o primeiro tempo fazia crer que o resultado ao intervalo se mantivesse no nulo. No entanto, a apenas dois minutos do intervalo, Tavares colocou a equipa da casa na posição de vencedora.

A perder, Luís Norton de

Matos tentou dar um grande abanão, quer a nível de balneário, quer a nível de estratégia de jogo. O resultado foi a obtenção de uma grande penalidade, logo no primeiro minuto, por carga sobre Maciel que foi render o defesa-central Álvaro, ao intervalo. O trinco brasileiro, Mauricio, acabou por falhar o castigo máximo, desperdiçando, assim, a oportunidade de empatar a partida.

Mas o empenho dos jogadores do Sporting de Espinho e o facto de não se terem deixado ir abaixo com esta falha de Mauricio, levou-os a que o tal golo motivador aparecesse em muito pouco tempo (apenas 10 minutos).

A vontade e o querer, o empenho tático dos jogadores espinhenses, provocaram desequilíbrios na defensiva lamacense. Foi num desses lances que Pedro aproveitou bem uma falha da defesa de Lamas, e num ressalto de bola igualou o 'placard'.

Este golo foi a 'gota de água que fez transbordar o copo', ou seja, fez com que a defensiva da turma de Paco Fortes perdesse o Norte. O Sporting de Espinho tomou conta do jogo e não deixou que o seu adversário se empolgasse numa desesperada recuperação.

O brasileiro Mauricio, para se redimir da grande penalidade que falhou, acabou por dar a vitória aos 'tigres', aos 70 minutos, com um remate muito bem colocado. Foi a 'estocada' mortal.

O Espinho conseguiu, assim, uma justa vitória, pelo empenho e profissionalismo que colocou em campo.



Maurício marcou o golo da vitória

U. Lamas, 1  
Sp. Espinho, 2

Estádio Comendador Henrique Amorim

Cartões	AS EQUIPAS		Cartões	
	A	V		A
71'		Sérgio Poleksic		
		Paulo Sousa		
		Fernando Harry		
		Sérgio Duarte	45'	21'
		Marin		
		Jorge Silva (cap.)		
		Luis Cláudio	74'	34'
64'		Manuel José	Maurício	81'
47'		Magalhães	Jojó (cap.)	
66'	80'	Paulo Gomes	Paulão	
		Tavares	Henrique	
		Paco Fortes	Norton de Matos	
		Lewis	Maciel	45'
		Dino	Bolinhas	74'
		João Paulo	Litos	81'
		Pedro Cruz	Tomás	
		Ricardo Sousa	Nuno Coelho	
		Cristiano	Targo	
		Edilson	Luis Miguel	
GOLOS: 1-0 - Tavares (43')		GOLOS: 1-1 - Pedro (56')		
		1-2 - Mauricio (70')		
Ao intervalo: 1-0				
Árbitro: Hélio Santos (Lisboa)				
Árbitro Assistente n.º 1: Paulo Pedroso				
Árbitro Assistente n.º 2: Luis Vilhena				
4.º árbitro: Araújo Costa				

TOTOBOLA

Concurso dos Órgãos de Informação n.º 40/2001, relativo a 07 de Outubro de 2001. Prognóstico "Defesa de Espinho", Redacção Desportiva:

- Portugal-Estónia ..... 1
- Rep. Irlanda-Chipre ..... 1
- Rússia-Suíça ..... 1
- Rep. Checa-Bulgária ..... X
- Malta-Irlanda Norte ..... X
- P. Gales-Bielorrússia ..... 1
- Arménia-Noruega ..... 2
- Polónia-Ucrânia ..... 1
- Croácia-Bélgica ..... 1
- Israel-Áustria ..... X
- Itália-Hungria ..... 1
- Roménia-Geórgia ..... 1
- Alemanha-Finlândia ..... 1
- Inglaterra-Grécia ..... 1

II Liga

Resultados	Classificação	Marcadores
Penafiel-E. Amadora ..... 1-1		P.Vida (Campomaiorense) . 8
Ovarense-Naval ..... 1-1		Serginho (Nacional) ..... 7
Oliveirense-Marco/Felgueiras.. (*)		Manduca (Chaves) ..... 6
Portimonense-Moreirense ..... 1-1		Wender (Naval) ..... 6
Campomaiorense-Nacional .... 4-3		Jó (Oliveirense) ..... 4
Maia-Académica ..... 2-3		Dyduch (Académica) ..... 4
Leça-Aves ..... 1-1		Paquito (Aves) ..... 3
R. Ave-Chaves ..... 0-1		Maurício (Espinho) ..... 2
U. Lamas-Sp. Espinho ..... 1-2		Paulão (Espinho) ..... 1
(*) Adiado		Maciel (Espinho) ..... 1
<b>Próxima Jornada</b>		Harry (Espinho) ..... 1
Penafiel-Ovarense		Aldemir (Espinho) ..... 1
Naval-Oliveirense		Pedro (Espinho) ..... 1
Marco/Felgueiras-Portimonense		
Moreirense-Campomaiorense		
Nacional-Maia		
Académica-Leça		
Aves-R. Ave		
Chaves-U. Lamas		
E. Amadora-Sp. Espinho (16h)		
Chaves	J V E D M-S P	
Aves	6 4 1 1 10-4 13	
Académica	6 4 1 1 12-8 13	
Campomaiorense	6 4 0 2 12-8 12	
Nacional	6 3 2 1 14-8 11	
Portimonense	6 2 4 0 9-6 10	
E. Amadora	5 2 3 0 6-3 9	
Leça	6 2 3 1 4-3 9	
Naval	5 2 2 1 11-5 8	
Sp. Espinho	6 2 1 3 7-11 7	
Ovarense	5 1 2 2 5-9 5	
Moreirense	5 1 2 2 5-10 5	
U. Lamas	6 1 2 3 4-7 5	
Rio Ave	6 1 1 4 2-4 4	
Penafiel	5 0 2 3 2-9 2	
Maia	5 0 2 3 3-8 2	
Oliveirense	5 0 1 4 4-11 1	
Marco/Felgueiras	0 0 0 0 0-0 0	

# Napoleão Guerra 'reforça' Norton de Matos "Coragem de denunciar"

Napoleão Guerra assume a posição assumida pelo técnico Norton de Matos, após o treino de sexta-feira, antes do jogo em Santa Maria de Lamas, "tem a cobertura absoluta dos órgãos sociais do Sporting Clube de Espinho."  
De facto, a Direcção, a Assembleia Geral e o Conselho Fiscal corroboram a necessidade de pôr fim a atropelos à dignidade do clube e a eventuais tentativas de desarticulação estrutural no âmbito directivo, quer no 'terreno' do futebol profissional, onde os responsáveis dos 'tigres' não têm competência de Norton de Matos, o que os faz acreditar que o Sporting Clube de Espinho irá realizar uma época tranquila, longe de sucessos, mas se outra possibilidade melhor surgir não a enjuntaremos."  
Norton de Matos revela a existência de elementos não afectos ao clube que estariam a prejudicar o rendimento da equipa, com presumíveis

manobras de bastidores, e que ele próprio estaria disponível para renunciar ao cargo de técnico se esse gesto contribuisse como prevenção ou aniquilamento desse cancro... Logo após as peripécias vitoriosas no reducto do União de Lamas, desabafaria, inclusive, que se não vencesse estaria, de facto, inclinado para deixar vaga a orientação técnica.  
Delegado pela Direcção presidida por Rodrigo dos Santos para se pronunciar em representação dos corpos sociais, o presidente da Assembleia Geral observa, a propósito, que "a reacção do técnico Norton de Matos foi de extrema coragem, porque sentindo que alguém de fora estaria a tentar minar o grupo, a desestabilizar o trabalho desse mesmo grupo, teve o cuidado de alertar a 'família' do Sporting Clube de Espinho, os seus jogadores e os seus adeptos, depois de já ter inteirado a Direcção da anormal situação."  
"Ao assumir esse ges-

to mais pedagógico do que aquilo que aparentemente possa parecer", Norton de Matos viu redobrada a admiração directiva e "o apoio inequívoco na luta contra essas estranhas pessoas que porventura terão pensado que o Sporting de Espinho era um clube sem comando directivo e técnico."  
E para que não restem dúvidas...  
"Reafirmamos o nosso apoio ao técnico Norton de Matos que num momento crítico teve a coragem e a honra de denunciar movimentos e interesses prejudiciais ao clube, pelo qual todos temos orgulho e honra em representar. A Direcção e os restantes órgãos sociais estão e estarão atentos a essas figuras. Estão localizadas, identificadas e conhecemos os seus hábitos. Agora que sabemos das suas intenções não consentiremos, nunca!, que prejudiquem um clube que já leva 87 anos. Os espinhenses são gente hospitaleira e franca, que recebe de abraços abertos as pessoas. Mas peço

a esses senhores (numa referência explícita a empresários) que façam uma reflexão e se mudarem o seu comportamento até poderão continuar a ter as portas abertas... Mas caírem nos mesmos erros..."  
Napoleão Guerra defende, igualmente, os préstimos de Rodrigo dos Santos e Duarte Vieira, respectivamente, presidente e vice-presidente da Direcção, "um gestor e um advogado que em prejuízo pessoal e das suas actividades profissionais têm dado o seu melhor em prol do Sporting de Espinho, um clube que encetou uma campanha de angariação de sócios (incluindo a recuperação de ex-associados) para a duplicação do seu número numa época onde se saúda o regresso do andebol e onde o voleibol irá de novo tentar vencer todas as competições e o futebol juvenil regista uma reestruturação, coordenada por Eliseu, e que dará a breve resultados desportivos e no campo da formação de novos valores."  
Lúcio Alberto

## Futebol juvenil 'Tigres' (con)vencem

As equipas de futebol juvenil e júnior do Sporting Clube de Espinho, tiveram um fim-de-semana em grande, ao derrotarem os seus adversários, fora de portas.  
Assim, os juniores foram a Castelo de Paiva vencer o S. Martinho por um concludente, 4-0. Os pupilos de José Neves inauguraram o marcador aos 15 minutos, por Serginho. O 2-0 foi conseguido por Saloma (53 minutos) e os dois restantes golos por Artur, aos 62 e 69 minutos.  
Por sua vez, os juvenis, liderados por Manuel José (filho), foram ao terreno do Fiães, vencer por 2-0. Os dois golos foram apontados por Joni, aos 13 minutos, de grande penalidade e por Pisco, aos 70 minutos. Os juvenis B empataram em Válega (2-2).  
Entretanto, os iniciados A, conduzidos por Luís Freitas foram a Arouca, vencer a turma local por 2-0, enquanto os infantis, venceram no parque desportivo do Sporting de Espinho o Riomeão, por 5-2.  
Manuel Proença

### Vagas para o futebol juvenil

O departamento de futebol juvenil do Sporting de Espinho tem abertas as inscrições para atletas nascidos entre 1987 e 1988. Os interessados deverão comparecer no campo de treinos, todos os dias, depois das 17.30 horas.  
Entretanto, o Sporting de Espinho está à procura de candidatos a guarda-redes para atletas nascidos entre 1985 e 1991, devendo os interessados contactar o departamento de futebol juvenil dos 'tigres', todos os dias, ao fim da tarde, no parque desportivo (campo de treinos).

**Vende-se**  
**T2 de luxo**  
RUA 19 - PARQUE LUSO  
Área 110 m2, aquecimento central completo, fogão de sala, estores eléctricos, suite c/ hidromassagem, arrumos, etc.  
Contactar tlm. 91 723 32 01

**HABIESPINHO** - Tel. 22 731 12 19 • Tlm. 96 411 83 50  
Email - [gracaemoreira@telepac.pt](mailto:gracaemoreira@telepac.pt) Lic. AMI 3587

<b>Aluga-se</b>	<b>Vende-se</b>
T1 s/ mobília	T2 e T3 - Oleiros - B. preços
T2+1 s/ mobília	T3 C/ novo - Espinho - B. preço
T3 mobilado	T3 Ac. luxo - Mozelos
T1+1 mobilado	T2 novo - C. Espinho
Escritório - R. 19	T1 C. Espinho - T/ equip.
Lojas	T2 Edif. S. Pedro - V. Mar
Tresp. Ourivesaria	Terreno p. Praia

**SOALTER - Const. Sousa & Alves, Lda.**  
Rua 16, n.º 650 - R/Chão - ESPINHO  
COMPRA, VENDA E PERMUTAS DE PROPRIEDADES

- ESPAÇOS COMERCIAIS NO CENTRO DE ESPINHO
- T4 E T3 DE LUXO PRONTOS A HABITAR EM ESPINHO
- T2 E T3 A 3 MINUTOS DE ESPINHO, C/ EXCELENTE ACABAMENTOS E BEM LOCALIZADOS.

A contactar: **Sr. Rocha 91 969 06 55**

**ili@**  
**INSTITUTO DE LÍNGUAS DE ESPINHO**  
Inglês Alemão Francês Espanhol Italiano

curso para crianças, jovens e adultos  
curso de conversação  
aulas individuais  
curso no estrangeiro  
organização de viagens de estudo para individuais e grupos

**Formação de qualidade desde 1994**

R. 32, Praceta Soeiro Pereira Gomes, 44, Espinho  
Tel./Fax: 22 731 32 36 E-mail: [ili@mail.telepac.pt](mailto:ili@mail.telepac.pt)

**A LIDERANÇA IMOBILIÁRIA**  
**GRUPO RÉPLICA**  
SOC. DE MEDIAÇÃO IMOBILIÁRIA, LDA. AMI 151

**ESPINHO**

<b>MORADIA - T4</b> A 300 metros da Praia C/ vistas de mar. Pronta a habitar. Churrasqueira, jardim, terreno e anexos. SÓ VISTO!!! É NEGÓCIO... <b>42.000 Cts.</b> Ang.: 186939-A	<b>T2 e T3</b> A 3 minutos da Cidade Excelentes áreas, óptimos acabamentos, C/ garagem individual. A partir de <b>16.900 cts.</b> MARQUE A SUA VISITA!!! Ang.: 060802A
<b>T2 - ÚLTIMO ANDAR</b> Cozinha equipada c/ electrodomésticos. Lugar de garagem. <b>PELA URGÊNCIA... SÓ 16.500 Cts.</b> Ang.: 060837-A	<b>T2+1 - Pronto Habitar</b> Salão no sótão c/ 40 m2 + arrumos + WC Garagem indiv. p.º 2 carros e arrumos <b>É EXCELENTE!!! SÓ 22.000 Cts.</b> Ang.: 060803-A

Telef. 227313263 [www.replica.pt](http://www.replica.pt)

**Dolce Casa**  
SOC. DE MEDIAÇÃO IMOBILIÁRIA, LDA.

<b>TERRENOS:</b>	<b>PARA MORADIAS NA LAGARTA-IDANHA</b>
<b>T2 E T3 ESPINHO CENTRO EM INICIO DE OBRA</b>	
<b>TERRENOS:</b>	<b>PARA ARMAZENS EM ZONAS INDUSTRIAIS</b>
<b>ESPINHO/ARREDORES NOVOS</b>	<b>Espinho:</b> Coz. Equip./Gar.Fechada AQ. Central/Video Porteiro/Acab.Luxo
T1 APARTIR 12.500 C	<b>T.2 NOVOS DESDE 21.500 C</b>
T1+1 DESDE 14.250 C	<b>Edif. Mesura 2ª Fase - Juncal</b>
T2 DESDE 16.000 C	Boas Areas/Acab.Luxo/2 Min.Espinho
T2+1C/TERR 17.500 C	<b>T.2 NOVOS APARTIR 17.000 C</b>
T3 DESDE 18.000 C	<b>Espinho:</b> PREDIO SÓ COM 4 APART.
<b>MORADIAS PRONTAS</b>	T.2 DUPLEX PREÇO 37.500 CONTOS.
DESDE 36.000 C	T.3 DUPLEX PREÇO 49.500 CONTOS
<b>GOSTO REQUINTADO</b>	
<b>AP. TÉCNICO: ARQUIT. / ENGENH. / AVALIAÇÕES</b>	
Se precisar de VENDER ou ALUGAR sua CASA contacte-nos pelo TELEMÓVEL: 93 920 18 70 - 71	

**ESMORIZ**  
Edifício na entrada de Esmoriz, em fase final de construção, venha comprovar qualidade no andar modelo.

T1 - 13.750 cts.  
T2 - 16.650 cts.  
T3 - 20.500 cts.

**Espectaculares T3 recuados com terraço desde 23.000 cts.**

**Vale mesmo a pena viver a 5 min. de Espinho!!!**  
Financiamento bancário garantido com taxa especial.

**256 754 354**  
**962 405 515**

## II Torneio Internacional Cidade de Espinho em voleibol

# 'Tigres' conquistam primeiro lugar

O Sporting de Espinho, ao vencer os turcos do Erdemspor Eregli por 3-1, na final, conquistaram a primeira posição do II Torneio Internacional Cidade de Espinho, em voleibol. O Leixões, vencedor do Torneio Ilídio Ramos, ocupou a terceira posição, enquanto o Nacional da Madeira, ficou com o quarto e último lugar.

Manuel Proença (texto)  
Nuno Alves (fotos)

A equipa de voleibol sénior masculina do Sporting Clube de Espinho arrecadou, no fim-de-semana, o troféu do primeiro lugar do II Torneio Internacional Cidade de Espinho, ao derrotar, na final a equipa do Erdemspor Eregli, da Turquia, um dos finalistas da 'Top Teams Cup', por 3-1. Os 'tigres', para chegarem à final, tiveram de ultrapassar a equipa do Leixões, no dia anterior, vencendo por 3-1.

O troféu ao Sporting de Espinho (primeiro classificado), foi entregue ao capitão de equipa, José Pedrosa, pelo presidente do Conselho Fiscal dos 'tigres', Jorge Moreira, enquanto o dos turcos, foi-lhes entregue pelo

presidente da Associação de Voleibol do Porto, Joaquim Vilela que marcou presença em todos os jogos do II Torneio Internacional Cidade de Espinho.

A turma de Carlos Prata não contou para estes dois encontros com quatro das suas principais pedras - João Brenha e Miguel Maia (em férias, depois de uma desgastante participação no Circuito Mundial de Voleibol de Praia), Robert Czedula (a completar um curso de treinadores) e Edgar Machado (em recuperação de uma lesão). Porém, os jogadores que foram chamados à equipa A, deram bem conta do recado!

O particular destaque foi para a actuação de Gilvam Silva, que mostrou estar a atravessar um dos seus melhores momentos dos últimos anos. O brasileiro, jogador de entrada de rede, proporcionou momentos de verdadeira euforia. Quanto aos outros elementos que deverão ser opções para o futuro 'seis' de Carlos Prata - Sandro Correia, Gilberto Silva e Kléber Oliveira - notou-se que estão num progressivo crescer de forma física e que deverão atingir o seu auge no início do Campeonato, a 13 de Outubro próximo. No entanto, a prestação de todos os elementos (desde Paulo Fonseca, que assumiu a posição de libero no encontro com o Leixões, passando por Hugo Ribeiro, José Pedrosa, Bruno Lima e pela surpresa Nuno Pinheiro) foi brilhante.

Ambos os encontros disputados pelo Sporting de Espinho tiveram momentos de grande emoção. Os dois jogos foram extremamente competitivos e com grandes momentos de voleibol.

No primeiro encontro, frente ao Leixões, os 'tigres' quase sempre tiveram o comando dos 'sets', mas notou-se, acima de tudo, uma



enorme eficácia no bloco, essencialmente pelos dois 'manos' brasileiros.

No segundo jogo, ante o Erdemspor, os espinhenses provaram, mais uma vez que a taça europeia conquistada na época passada não poderia ter ficado em melhores mãos. Foi esta a equipa que o Sporting de Espinho não tinha defrontado na 'final four', disputada na época passada em casa daquela equipa turca.

Apenas há um facto a lamentar neste encontro - a lesão de Krnic, com uma entorse no pé, sendo transportado ao Hospital de Espinho e, posteriormente, ao de Santa Maria da Feira.

**Sp. Espinho, 3**  
**Leixões, 1**

Jogo do II Torneio Internacional Cidade de Espinho, no pavilhão Joaquim Moreira da Costa Júnior, sob a arbitragem de Fernando Magalhães e Nelson Neves (AV Porto).

**Sporting de Espinho** - Sandro Correia, Kléber Oliveira, Gilvam Silva, Bruno Lima, José Pedrosa (cap.) e Gilberto Silva (seis inicial); Paulo Fonseca (libero), Hugo Ribeiro, Nuno Pinheiro, Tiago Marques, Miguel Costa e Gonçalo Sapage.

Treinador: Carlos Prata.  
**Leixões** - Paulo Melo, Miguel Pinhal, Alexandre Afonso, Horst Schoberl, Vasco Rijo (cap.) e Miguel Soares (seis inicial); Pedro Leal (libero), Alexandre Castro, Bruno Carvalho, Paulo Brenha, Luís Lobo e Jorge

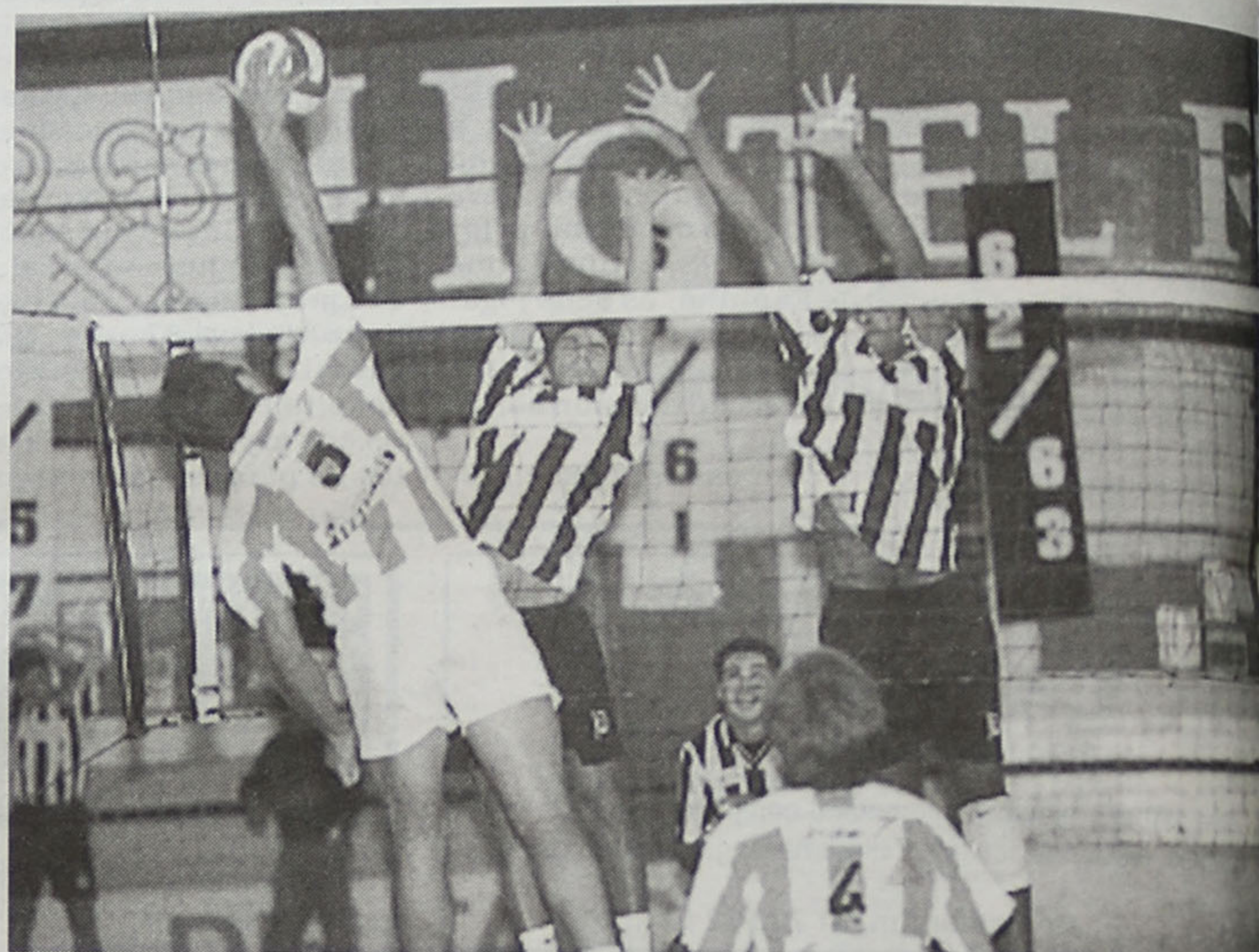

Picas.

Treinador: Mário Martins.  
Parciais: (26-24, 25-19, 23-25 e 25-22).

**Sp. Espinho, 3**  
**Erdemspor, 1**

Jogo da final do II Torneio Internacional Cidade de Espinho, no pavilhão Joaquim Moreira da Costa Júnior, sob a arbitragem de Manuel Tavares e Pedro Azinheira (AV Porto).

**Sporting de Espinho** - Sandro Correia, Kléber Oliveira, Gilvam Silva, Bruno Lima, José Pedrosa (cap.) e Gilberto Silva (seis inicial); Hugo Ribeiro (libero), Nuno Pinheiro, Tiago Marques,

Miguel Costa e Gonçalo Sapage.

Treinador: Carlos Prata.  
**Erdemspor** - Kartaltepe (cap.), Yilmaz, Voronkov, Krnic, Aksoy, Akisik (seis inicial); Durgut, Uregu, Hamaz, Tanik, Sancak e Mert.

Treinador: J. Strumilo.  
Parciais: (18-25, 27-25, 25-22 e 25-19)

### Resultados

Nacional-Erdemspor ..... 0-3  
(30-32, 12-25 e 21-25)  
Sp. Espinho-Leixões ..... 3-1  
(26-24, 25-19, 23-25 e 25-22)  
Leixões-Nacional ..... 3-0  
(25-12, 25-19 e 25-18)  
Sp. Espinho-Erdemspor ... 3-1  
(18-25, 27-25, 25-22 e 25-19)

### Classificação

1.º Sporting de Espinho  
2.º Erdemspor Eregli  
3.º Leixões SC  
4.º CD Nacional

### Escolas iniciam-se a 6 de Outubro

As escolas de formação de voleibol do Sporting Clube de Espinho vão iniciar o seu trabalho para a próxima temporada, a 6 de outubro próximo (sábado).

Os trabalhos do mini voleibol decorrerão no pavilhão do Sporting de Espinho, aos sábados, entre as 9 e as 13 horas.

### T4 - ESPINHO/ANTA

Novo, excelentes acabamentos, 170 m2 de área, 3 frentes, varanda virada ao mar, sala com lareira, aquecimento central, 2 lugares de garagem.

BOM PREÇO.

**GGR**  
AMI 1817

22 734 00 17 / 96 634 44 04

### Armações

Lentes de Contacto

Óculos de Sol

MARÇAMOS CONSULTAS PARA MEDICO OPTALMOLOGISTA

EXIJA OS CUIDADOS DE UM PROFISSIONAL OS SEUS OLHOS VÃO VER A DIFERENÇA

Teste de Visão Gratuito

Descontos para todos os Organismos e Associações



Ângulo Ruas  
21 e 18  
Tel: 227314867  
4500 ESPINHO

### Precisa-se

### Empregada

p/ loja de Pronto a Vestir

Resposta ao n.º 3805

## Hóquei infantil e feminino Academistas já brilham

As equipas feminina e infantil-A de hóquei em patins da Associação Académica de Espinho já começaram a competir, no passado fim-de-semana, e as mais pequenas entraram a matar com uma goleada por 11-1 frente ao Lavra, numa partida a contar para o Campeonato Distrital.

Mas as meninas da académica também brilharam bem alto ao vencerem por 6-1, o Nortecope, numa partida a contar para o Torneio de Abertura, em especial porque o jogo foi disputado em casa das diversárias.

Os academistas mais jovens voltam a entrar em campo no domingo pelas 11 horas, no rink de Alfena e no mesmo dia, mas pelas 16 horas, as meninas deslocam-se a Lanzeres. No sábado são juvenis e juniores que entram em competição com uma deslocação ao campo de Lavra, onde jogam pelas 15 e 16.15 horas, respectivamente.

Sandra Soares

# Hóquei em campo Academistas eliminados da Taça

Depois de ter perdido a Supertaça para o Ramaldense, a equipa sénior de hóquei em campo da Associação Académica de Espinho voltou a perder, desta feita frente ao Lousada, sendo afastada da Taça de Portugal logo na primeira eliminatória.

**N**a partida disputada no sábado, no campo do Lousada, os Academistas entraram bem e estiveram em bom plano durante todo o jogo, embora não tenham logrado chegar à baliza adversário no tempo regulamentar, nem no prolongamento de 10 minutos.

Apesar de ter jogado bem a 'Turma do Mocho' sentiu sérias dificuldades em adaptar-se ao piso de relva, não conseguindo jogar ao ritmo que lhe é habitual, pelo que obrigada a decidir o jogo nas grandes penalidades, acabou por falhar três tentativas, perdendo o jogo por 5-2.

Entretanto, a secação academista tenta construir uma equipa sólida e bem orientada que possa voltar a brilhar nos Campeonatos Nacionais de sala e campo, até porque

a Nave Polivalente de Espinho recebe, em Fevereiro próximo, o Campeonato Europeu de Sala e, a jogar em casa, os academistas querem brilhar, representando condignamente a sua cidade na divisão C da modalidade.

### Academistas na selecção

O departamento de competição da Federação Portuguesa de Hóquei marcou dois treinos de preparação da selecção para 5 e 6 de Outubro convocando 19 atletas, entre eles três academistas: Carlos Barros, João Barros e Pedro Gonçalves.

Os três jovens que já não são novatos nestas andanças vão treinar com: Bruno Santos, João Santos, Pedro Morais e Renato Taipa (Lousada); André Marques e Miguel Silva (Atlético Clube); Fernando Franco e Ricardo Silva (Belenenses); Carlos E. Pereira e Vítor Lopes (Lamas); Eduardo Lima, Luís Cunha, Marco Borges e Pedro Feijó (Cascais); Bruno oliveira e Hugo Costa (Viso).

Sandra Soares



### Supino

## Hélder Freitas vence em Ovar

O atleta do Gimnoforma, de Paramos, Hélder Freitas, foi o vencedor da prova "Homem mais forte" que decorreu em Ovar, no âmbito do Dia Mundial Sem Carros.

Alfredo Maganinho e José Correia, do mesmo ginásio, obtiveram a terceira e sexta posições, respectivamente, nesta prova de supino.

Hélder Freitas, com 105 quilos, fez 15 repetições, enquanto Alfredo Maganinho e José Correia fizeram duas.

Manuel Proença

### Futsal - juniores

## Novasemente forma equipa

O Novasemente está a promover treinos de captação de jovens jogadores de futsal para a sua equipa de juniores.

Assim, no sábado, dia 29 e no dia 9 de Outubro, pelas 16 horas, no pavilhão da Escola Domingos Capela, em Silvalde, realizam-se os treinos de captação para jovens nascidos entre 1983 e 1984.

Manuel Proença

**ANDARES T1, T4 e T4 DUPLEX**



**T2, T3 DUAS LOJAS**

- PAREDES DUPLAS C/ ISOLAMENTO
- TV CABO
- PRÉ-AQUECIMENTO
- JANELAS DUPLAS
- PORTA DE SEGURANÇA BLINDADA
- TODOS OS ANDARES C/ SUITE
- SALA DE CONDOMÍNIO C/ 60 m<sup>2</sup>
- E TERRAÇO C/ 170 m<sup>2</sup>
- LUGAR DE GARAGEM ARRUMOS

Rua Principal  
Lugar de Espinho  
S. Félix da Marinha  
V. N. GAIA

PARA VISITA CONSULTE  
O NOSSO SERVIÇO DE VENDAS NO LOCAL  
DE SEGUNDA A SEXTA, DAS 14 ÀS 17H30,  
SÁBADO, DAS 9H30 ÀS 17H30  
OU PELO TELEFONE 227 322 137



TER O ATLÂNTICO POR HORIZONTE



**PRONTOS A HABITAR**

**POR TUDO ISTO, VALE A PENA VISITAR-NOS! CONSTRUÍMOS A PENSAR EM SI!**

### Boutique Maria de Lourdes

Liquidação total por motivo de obras

Marcas: YVES-SAINT LAURENT (RIVE GAUCHE, VARIATION), NINA RICCI e outras

Centro Comercial Solverde II - Loja 14 - Espinho  
Telef. 22 734 36 73

### LANCASTER COLLEGE

ESCOLA DE LÍNGUAS

futuro com "sentido"!



curiosos reconhecidos pelo ministério da educação

www.lancastercollege.pt e-mail: info@lancastercollege.pt

ESPINHO  
RUA 21, 755 - 2º TEL/FAX 227 323 201

Informa-te e inscreve-te já

O bicampeão do Mundo de Culturismo, Carlos César Pimentel esteve em Espinho, no Hotel Praiagolfe, num estágio de preparação para o espectáculo "A Fábrica do Corpo Humano" que decorreu no Rivoli, integrado no "Porto 2001 - Capital Europeia da Cultura".

## Carlos César, campeão do Mundo de Culturismo, no Praiagolfe

# "Jovens devem recorrer aos ginásios"

Manuel Proença

O bicampeão do Mundo de Culturismo, Carlos César, esteve, recentemente, no Clube de Saúde do Hotel Praiagolfe, em estágio de preparação para o espectáculo 'A Fábrica do Corpo Humano' que decorreu no Grande Auditório do Rivoli, no Porto. Carlos César conquistou o seu primeiro título nacional em Espinho, em 1979 e desde então, caminhou para o sucesso na modalidade que culminou com o arrecadar de dois títulos mundiais consecutivos. O campeão do Mundo de Culturismo está, agora, a preparar-se para a revalidação do troféu e, depois disso, terminar a sua carreira, dedicando-se, apenas, ao seu trabalho num ginásio de Lisboa.

**Por que razão demorou 25 anos a conquistar estes dois títulos mundiais de culturismo?**

Há atletas que escolhem a forma mais rápida e, em três ou quatro anos, conseguem uma dimensão muscular que lhes permite ganhar campeonatos. Outros há, que preferem as vias alternativas, que leva muito mais tempo e envolve um trabalho de muita paciência, como foi o meu caso.

**Como foi o início da sua carreira?**

Comecei por treinar com o professor Ângelo Lucas e depois de montar o meu ginásio, treinei-me sempre naquele local.

**Porque escolheu o culturismo?**

Já pratiquei outras modalidades. Fui campeão de Angola de futebol na categoria júnior e fui campeão ibero-americano em remo. No entanto, a minha grande paixão sempre foi o culturismo, desde que comecei a ver filmes sobre gladiadores. Sempre quis ter um corpo parecido com os deles.

**Qual foi a razão de deixar Angola?**

Vim para Portugal em 1975 com a descolonização.

**Por que deixou o futebol?**

Naquela altura o futebol não era tão lucrativo como agora. Nós, nos juniores, se ganhássemos, premiavam-nos com uma sandes e com um sumo. Se empatássemos, apenas recebíamos a sandes.

**O que o estimulou a praticar o culturismo?**

Foi a ambição de ter um corpo musculoso. Foi, também o professor Ângelo Lucas que me estimulou e que me ensinou

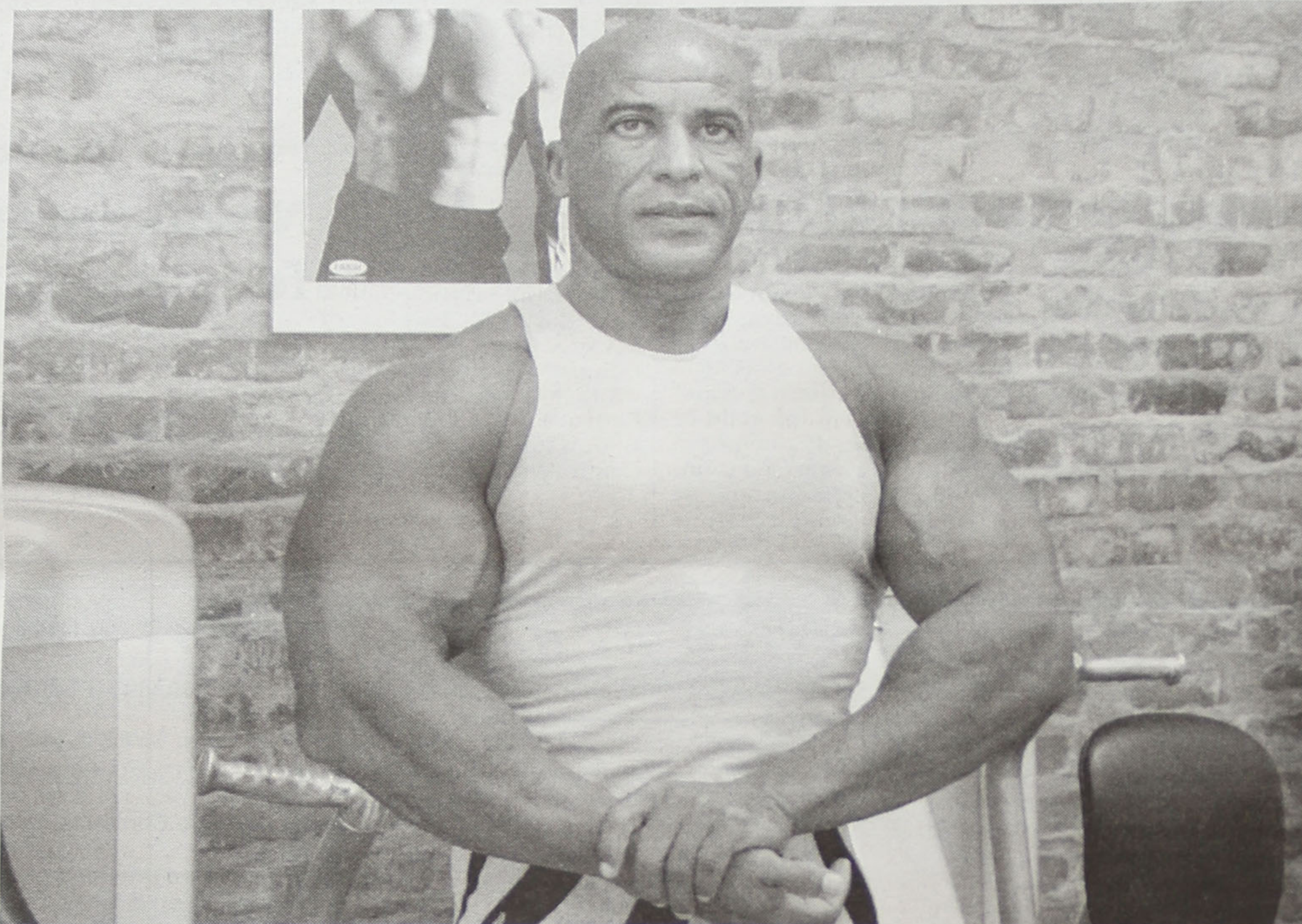

O seleccionador nacional, Joaquim Sousa, Ana Pereira (8.ª classificada no ranking mundial), Carlos César e o administrador do Hotel Praiagolfe, Alfredo Barros

quer na alimentação que deveria ter, quer no tipo de treino que deveria fazer.

**Qual foi a razão que o levou a entregar uma das suas medalhas de campeão do mundo ao primeiro-ministro da altura, Cavaco Silva?**

O professor Cavaco Silva empenhou-se em promover a paz em Angola e como reconhecimento, ofereci-lhe a minha medalha.

**Acha que o culturismo está desenvolvido em Portugal?**

Ainda há muito a fazer. Temos meia dúzia de atletas de nível europeu. As ajudas são muito poucas e isso desmotiva-os imenso. Esta é uma modalidade que fica muitíssimo cara pela alimentação e suplementos. Não é para quem quer, mas sim para quem pode.

**O que sente por ter participado no espectáculo A Fábrica do Corpo Humano?**

É importante estar junto de atletas de alto nível pertencentes a outras modalidades. Para além disso, tenho um enorme prazer em estar próximo de amigos de longa data que sempre me apoiaram.

**A cidade de Espinho deixa-lhe boas recordações?**

Foi aqui que, em 1979, conquistei o meu primeiro título nacional. Gosto imenso do Hotel Praiagolfe e, durante esta minha pequena estadia tenho a oportunidade de usufruir destas magníficas instalações do Clube de Saúde. Como já iniciei a minha preparação para o Campeonato do Mundo, é importante treinar todos os dias.

**Vai revalidar o título do mundo?**

Gostaria imenso de o revalidar e de terminar a minha carreira aqui. Esta, em princípio, será a minha última competição.

**Que mensagem gostaria de deixar?**

Esta modalidade, mais do que nunca, tem um estilo de vida. As pessoas, a partir do momento em que entram para um ginásio aprendem hábitos alimentares e da prática física. Isto é muito importante para qualquer idade, seja jovem ou menos jovem. Os jovens devem recorrer aos ginásios, pois assim não se metem noutras coisas e por vias que não devem entrar. Os monitores dos ginásios são bons conselheiros e mostram-lhes que a melhor maneira de levar a vida é fazê-lo por um modo de vida são. Um atleta foge do álcool e das noitadas.



O ex-técnico da equipa sénior de andebol feminino da Manuel Laranjeira, visado, recentemente, por declarações do actual presidente, José Luís Peralta e do vice-presidente, António Canelas, deu uma conferência de imprensa no sentido de "repor a verdade dos factos". Artur Afonso acusa António Canelas de "não assumir os seus próprios erros" e responsabiliza o actual executivo daquela colectividade de ter "encontrado uma saída infeliz ao vender os direitos de participação, delapidando o património acumulado ao longo dos anos".

## O contra-ataque do ex-treinador da Manuel Laranjeira "Delapidaram o património acumulado ao longo dos anos"

Manuel Proença (texto) • Nuno Alves (fotos)

O ex-treinador da equipa sénior da Manuel Laranjeira, Artur Afonso, deu uma conferência de imprensa, no sábado, no sentido de "se esclarecer aquilo que tem sido dito a meu respeito".

Artur Afonso fez-se acompanhar do ex-presidente da direcção da colectividade, José Borges e de três ex-atletas - Alexandra, Maria e Alexandra Ferreira.

Recusando-se a "lavar mais roupa suja, por entender que não é benéfico para a instituição", Artur Afonso distribuiu um comunicado onde dizia que "António Canelas, não deve estar só envergonhado como desportista, como afirmou em conferência de imprensa, mas também como gestor e mais ainda como pessoa, pois como professor que é, tem obrigação de ser 'homem' e assumir os seus próprios erros".

Artur Afonso afirma que "a verdadeira razão da venda vergonhosa e inédita no andebol, dos direitos do Manuel Laranjeira participar na I Divisão nacional, tem a ver com as dívidas acumuladas ao longo da época transacta e a sua total

incapacidade financeira para participar na próxima época na I Divisão.

António Canelas e o presidente do clube encontraram uma saída infeliz ao vender esses direitos, por milhares de contos, delapidando o património acumulado ao longo de anos, conseguido com muito suor e sacrifício. Gostava de saber como iriam reagir as atletas que deram o seu melhor no último e decisivo jogo da época passada, se imaginassem esta possibilidade".

E prossegue:

"Quanto às dez atletas seniores, que segundo eles aliciei para o SA Grijó, desafio esses senhores a indicar uma única, e solicito aos senhores jornalistas que o confirmem de viva voz com essas mesmas atletas".

Segundo o ex-técnico da Manuel Laranjeira "Desonesto é utilizar o meu nome para justificar a sua própria incompetência".

E explica:

"Quero esclarecer que apesar do meu contrato com o Manuel Laranjeira ter caducado em Junho, só me comprometi com o

SA Grijó em 13 de Agosto, e até hoje, nenhum elemento da Direcção me contactou para continuar na presente época como técnico.

Só no dia 14 de Agosto contactei quatro atletas juniores, mais concretamente a Cátia Joana, a Maria do Céu, a Maria José Lamas e a Diria (esta última afirmou sempre que iria para onde fossem as outras), tendo em atenção a disponibilidade financeira do SA Grijó e a necessidade de formar uma equipa competitiva e, curiosamente, todas elas, depois de as três primeiras darem o seu sim na presença do presidente do SA Grijó, optaram posteriormente por continuar no Manuel Laranjeira".

Artur Afonso faz questão de dizer que "a venda por parte desses senhores, que tanto 'pretendem defender' o património do clube, de três atletas juniores e uma juvenil (todas residentes em Grijó), ao SA Grijó, em Setembro, por centenas de contos, venda essa resultante de contactos directos entre as respectivas direcções, nos quais não participei, e onde a pos-

tura da direcção do SA Grijó me pareceu a mais correcta, pois tratava-se de trazer para o Grijó atletas residentes na própria localidade. Mais, atletas seniores da Manuel Laranjeira, já depois dos treinos no SA Grijó iniciados em 10 de Setembro, solicitaram e continuam a solicitar a possibilidade de ingressarem no clube, pois foram impedidas de praticar andebol em Espinho, por esses mesmos senhores que me acusam".

Artur Afonso lamenta "que o presidente do clube grijoense seja envolvido nesta situação, por esse indivíduo que, felizmente, já está bem definido no meio andebolístico".

E vai mais longe:

"Quanto às afirmações proferidas por José Luís Peralta de que em Julho garanti deixar o andebol, como há longos meses não fala comigo, deve ter tido algum pesadelo ou problema de consciência, tendo em atenção a situação em que deixou cair o clube enquanto presidente. Essa de me ter comprometido em Março, deve ser o foral do pesadelo pela sua inépcia demonstrada e, como político que

pretende ser, devia documentar-se melhor antes de proferir certas afirmações; já agora, eu não era o presidente quando o clube foi Campeão Nacional da II Divisão como afirma, mas o professor José Borges, nem fundei sozinho o clube, mas com a ajuda de mais doze pessoas e, curiosamente, nem fui o primeiro presidente.

José Luís Peralta, afirmou no início da época passada, ser sua intenção pagar as dívidas do clube para com todos os técnicos. Continuo à espera, tendo em atenção que dá tanta importância à ética e actualmente não tem problemas financeiros".

Artur Afonso faz questão de "lembrar, que a Direcção anterior apelidada de irresponsável, deixou o Clube, após o final do seu mandato, com saldo positivo (felizmente fiquei com fotocópias dos extractos bancários), na I Divisão nacional, com o título de utilidade pública e com bastante património material e humano. Ainda há pouco tempo, alguém me perguntou se nesta época (2000/01), o Clube não tinha ganho

nenhuma taça para juntar às expostas nos bem recheados armários existentes".

E acrescenta:

"Não fui eu quem afirmou para os jornais, em notícia saída na primeira página 'não somos um clube de pedintes', nem referi que 'estão agendados três torneios internacionais, um dos quais designando-se Torneio Internacional Cidade de Espinho que se espera que seja realizado no Dia da Cidade', nem promovi a publicação em revista da modalidade de um Torneio de Andebol de Praia com reportagem televisiva em 4 e 5 de Agosto de 2001. Ou será que todos estes eventos são tão 'virtuais' quanto o trabalho desenvolvido pelo vice-presidente para a área desportiva?"

E concluiu:

"Não é com 'conversa fiada', tipo 'banha da cobra' que o clube terá futuro!..."

Lamento profundamente que à frente da Direcção da Manuel Laranjeira estejam pessoas capazes de difamar de forma gratuita, quem sempre deu o seu melhor pelo clube e, andou e anda de cabeça erguida".



**CASINO SOLVERDE**  
cinema

Informações pelo telefone 22 733 55 00

**SESSÕES DIÁRIAS**

De SEGUNDA a SÁBADO - Às 15h30 e 21h45  
DOMINGOS e FERIADOS - Às 15h30 - 18h00 - 21h45

**De 28/09 a 04/10/2001**

**Estreia Nacional**

**A.I.  
INTELIGÊNCIA  
ARTIFICIAL**

com  
HALEY JOEL OSMENT  
JUDE LAW

Realização:  
STEVEN SPIELBERG

Género:  
DRAMA / FICÇÃO CIENTÍFICA

M/ 12 anos

HALEY JOEL OSMENT JUDE LAW



VIAJE A UM MUNDO ONDE OS ROBOTS SONHAM E DESEJAM.



UM FILME DE STEVEN SPIELBERG  
INTELIGÊNCIA ARTIFICIAL

WARNER BROS. PICTURES, DREAMWORKS PICTURES, AMBLIN/STANLEY KUBRICK, STEVEN SPIELBERG, A.I. ARTIFICIAL INTELLIGENCE, HALEY JOEL OSMENT, JUDE LAW, FRANCES O'CONNOR, BRENDAN GLEESON, WILLIAM HURT, STAN WINSTON STUDIO, INDUSTRIAL LIGHT & MAGIC, ROBERT RINGWOOD, JEANNE SALLA, JOHN WILLIAMS, MICHAEL KÄHN, A.C.E., RICK CARTER, JANISZ RAMENSKI, A.S.C., JAN HARIAN, WALTER F. PARKES, STEVEN SPIELBERG, JAN WATSON, BRIAN ALDOUS, KATHLEEN KENNEDY, STEVEN SPIELBERG, RONNIE CURTIS, STEVEN SPIELBERG



A. D. E.

ASSOCIAÇÃO DE DIABÉTICOS DE ESPINHO  
INSTITUIÇÃO PARTICULAR DE SOLIDARIEDADE  
SOCIAL E DE UTILIDADE PÚBLICA  
Séde: Rua 26 N.º. 439 - 4500 ESPINHO

Sábado, dia 29 de Setembro de 2001  
**DIA DO DIABÉTICO  
DE  
ESPINHO**

Na sala 'TEMPUS' do  
CENTRO MULTIMEIOS DE ESPINHO  
Av. 24 N.º. 800  
às 15H00:

Palestras Temáticas (sobre a diabetes), por especialistas:

Dr. SIMÕES PEREIRA - Diabétes, tratamento e perspectivas futuras;  
Dr. LÍDIA TENTE - as complicações resultantes da Diabétes;  
Dr. EMÍLIA - a diabétes no Concelho de Espinho;  
Dr. FÁTIMA - saber comer, a alimentação racional;  
En.ª. EDITE - a A.D.E.

Com a colaboração de:

FUNDAÇÃO NAVEGAR;  
LABORATÓRIOS ROCHE;  
LABORATÓRIOS NOVO NORDISK;  
LABORATÓRIOS LILLY;  
LABORATÓRIOS JOHNSON;  
LABORATÓRIOS MENARINI

**Vende-se**

T2 r/chão (Junto à Progado - Mira) - 18.000 c.  
LOTE p/ 4 vivendas c/ 4 frentes - 550 m2

**Aluga-se**

ESTABELECIMENTO c/ 100 m2 - Cave c/ 80 m2  
ao nível do chão - 100 cts.  
ARMAZÉM INDUSTRIAL - 350 m2 - 200 cts.  
Telef. 227340325 - 919591294 • Fax 227330739

**Precisa-se**

**Homem Churrasqueiro  
e Rapaz ou Rapariga**

PARA AJUDAR ÀS MESAS

Folga ao domingo • Telef. 22 734 73 16

**Precisa-se**

**Técnicos de Informática  
e Electrónica**

Resposta a este Jornal ao n.º 3717

**VENDE-SE APARTAMENTO  
T3 - Em Espinho**

C/ lugar de garagem. Rua 19 n.º 1032,  
último piso c/ frente para a Rua 19 e 32.  
Usado, em bom estado, c/ bons acabamentos.

Telef.: 91 752 08 32

**MÉDICOS DENTISTAS**

**JORGE FERREIRA  
BRUNO MORRIS**

SAMS QUADROS, SAMS, CGD, SIM, MÉDIS

Telefone, 227348693  
Edifício S. Pedro - Sala W - Rua 23, n.º 174

ESPINHO - Centro  
T1 - C/ novo, c/ lugar garagem ..... 17.000 cts.  
T3 - Boas áreas, c/ garagem ind. p/ 2 carros ..... 24.000 cts.  
T3 - Boas áreas, c/ lugar garagem ..... 21.000 cts.

ESMORIZ - PRAIA  
T1 - Novo, c/ lugar garagem ..... 14.500 cts.  
T2 - Novo, c/ lugar garagem, boas áreas ..... 22.000 cts.  
T3 - Novo, boas áreas, c/ lugar garagem ..... 26.000 cts.

ESMORIZ - Centro  
T1 - C/ lugar garagem e arrumos ..... 11.500 cts.  
T2 - Todo mobilado, boas áreas, c/ lugar garagem. Só ..... 15.500 cts.  
T3 - Novo, c/ lugar garagem e arrumos ..... 18.000 cts.

APARTAMENTOS \* TERRENOS \* MORADIAS  
DIGA-NOS ONDE QUER. TEMOS A SOLUÇÃO



Contacte-nos:  
Telef. 256751337 / 256751613  
Telm.: 914504056; 966477220; 934593146  
ou então visite-nos:  
Ed. Agueiro - Loja A n.º 1504  
Av. 29 de Março (EN 109) - Esmoriz  
AMI 3607



Sociedade de Mediação Imobiliária, Lda. Lic. AMI 4581

**ESPINHO - ANTA**

**CORTEGAÇA**

• MORADIA  
C/ jardim  
26.000 cts.

• T3  
Óptimas áreas  
18.500 cts. neg.

**ESMORIZ**

**RIOMEÃO**

• MORADIA  
C/ jardim  
25.000 cts.

• T2  
A partir de  
12.500 cts.

• T3  
Bem localizado  
20.000 cts.

**LOUROSA**  
• T2 c/ terraço (100 m2)  
16.500 cts.

Ed. dos Lagos - Av.ª de Santiago  
Lj. 18/D - Riomeão

TEL.: 256 788 103/4

**VENDEM-SE  
PRÉDIOS**

R. 16 N.º 812 - ESPINHO  
C/ 4 APARTAMENTOS  
T3 C/ GARAG. INDIV.  
3x230 M2

R. 36 N.º 288 - ANTA  
R. DAS ALMINHAS  
VIVENDA T3 C/ LOGR.  
120 M2  
POSSIB. CONST. 3x120 M2

R. 7 N.º 464 - ESPINHO  
4 APARTAMENTOS  
C/ LOGRADOURO  
300 M2  
POSSIB. CONST. 3x320 M2

R. DA RASA N.º 24 - V.N. GAIA  
4 ANDARES = 4 APARTAMENTOS  
5x112 M2

227 341 240  
TEL.: 227 452 960  
917 854 096

**Bom Café... é  
da**

**Casa Alves Ribeiro**

Rua 19, 294 - ESPINHO

Tem Fábrica própria

**A  
Casa Alves Ribeiro**

da Rua 19, 294 - ESPINHO

tem dos maiores sortidos do país  
em Vinhos do Porto datados,  
Correntes, de Mesa,  
Aguardentes Velhas  
e Whiskys

**ESCOLHA A CASA E "LEVE" O CARRO!... \***

**PROMOÇÃO DA SEMANA**

**CASA TÉRREA:**

Com Terreno,  
ESMORIZ ..... 10.000 cts.

**ESPINHO**

T1 - R. 33 2 Frentes ..... 14.500cts.  
T2 Duplex, R. 12 ..... 21.000cts.  
T3 - R. 12 ..... 24.500cts.  
T4 Cemitério ..... 26.000cts.  
A. Moradia - 1 Ano ..... 20.000cts.  
MORADIA - R. 19, 4 Fr. ... 42.000cts.

**MORADIAS:**

SILVALDE: Garagem, Terreno ... 17.500cts.  
NOGUEIRA: 4 Quar., Gar., terr. ... 30.000cts.  
ARCOZELO: 4 Fr., Terreno ..... 29.000cts.  
OLEIROS: 2 Fr., Gar., Terreno ... 20.000cts.

**OLEIROS/ESMORIZ**

T1 - Vistas Mar ..... 13.000cts.  
T2 - 2 Fr., Gar. .... 15.000cts.  
T3 - 150 m2, Gar. .... 16.900cts.  
T3 Recuado ..... 21.000cts.  
Moradia - 2 casas ..... 14.000cts.

**NOGUEIRA/JUNCAL**

T1 - Novo, 80 m2 ..... 12.000cts.  
T2 - 3 terr., Gar. .... 13.800cts.  
T3 Luxo, Gar. .... 17.000cts.  
T3 Duplex 200m ..... 38.000cts.  
A. Moradia ..... 17.800cts.

**IMOPALACE R.3**

TEL.: 227331320 / 963787881 / 916165924 / 939415359  
LIGUE TODOS OS DIAS ATÉ ÀS 24H!





## Manuel Salvador Alves Correia

Missa do 8.º Aniversário  
Dia 30/09/2001



Sua esposa, filhos, filha, ora, genro e netos vêm, por este meio, comunicar que no próximo dia 30, domingo, na Igreja Matriz de Espinho, será celebrada uma missa pela passagem do 8.º aniversário do seu falecimento.  
Agradecemos desde já a quem comparecer.

PARAMOS

## Adriano Alves de Oliveira

Agradecimento



A família vem, por este meio, agradecer a todas as pessoas que participaram na missa e no funeral do saudoso extinto.

Esposa: **Adelina Dias da Costa**  
Filhos: **Hermínio Dias Oliveira**  
**Hermínia Dias Oliveira**  
**Adriano Dias Oliveira**  
**Maria dos Anjos Dias Oliveira**  
**Rosa Dias Oliveira**  
**Lídia Maria Dias Oliveira**  
**António Dias Oliveira**  
**Maria Joaquina Dias Oliveira**

ANTA - ESPINHO

## Eduardo Manuel de Moraes Estevinho

Agradecimento e Missa do 7.º Dia



Sua esposa, filho, nora, netos e restante família vêm, por este meio, agradecer a todas as pessoas que participaram no funeral do saudoso extinto. Comunicam que a missa do 7.º dia será celebrada no próximo dia 27, domingo, às 11 horas, na Igreja Paroquial de Anta. Desde já agradecemos a quem participar na Santa Missa.

Anta, 27 de Setembro de 2001

Funerária de Maria de Lourdes - Anta - Espinho - Tels.: 227340609 - 227348855

IDANHA

## José de Oliveira Pinto (Zé Gaveto)

17 anos de Eterna Saudade



Esposa, filhos e restante família vêm, por este meio, comunicar que será celebrada missa por sua alma, dia 30, domingo, às 9 horas, na Capela da Idanha.

BAIRRO DA PONTE DE ANTA

## Fernando Manuel da Rocha Fernandes Lemos

Agradecimento e Missa do 7.º dia



A família vem, por este meio, agradecer, reconhecidamente, às pessoas que tomaram parte no funeral do seu ente querido ou que de outro modo se associaram à sua dor. Comunica que a missa do 7.º dia será celebrada, domingo, dia 30, pelas 11 horas, na Igreja Paroquial de Anta. Desde já agradece a todos quantos participarem na Santa Eucaristia.

Anta, 27 de Setembro de 2001

FUN. N.º SR.º D'AJUDA - SANCEBAS & LUÍS ALVES - Rua 20 - Telef. 227345129

S. PAIO DE OLEIROS

## Hugo Manuel da Costa Lima Rodrigues

Agradecimento



Seu pai, irmãos, cunhados, sobrinhas e demais família vêm, por este meio, agradecer, muito sensibilizada e reconhecidamente, às pessoas que tomaram parte no funeral do seu ente querido e na missa do 7.º dia ou que de outro modo se associaram à sua dor.

S. Paio de Oleiros, 27 de Setembro de 2001

FUN. N.º SR.º D'AJUDA - SANCEBAS & LUÍS ALVES - Rua 20 - Telef. 227345129



## Irene Ferreira de Jesus (Ex-Proprietário do Leão do Café)

Agradecimento



Sua filha, genro e netos vêm, por este meio, agradecer, muito sensibilizada e reconhecidamente, às pessoas que tomaram parte no funeral do seu ente querido ou que de outro modo se associaram à sua dor.

Espinho, 27 de Setembro de 2001

Maria Elizabete Ferreira de Sousa Moreira  
Manuel Miranda Moreira  
José Manuel de Sousa Moreira  
Pedro Manuel de Sousa Moreira  
Susana Paula Marques Moutinho Moreira

FUN. N.º SR.º D'AJUDA - SANCEBAS & LUÍS ALVES - Rua 20 - Telef. 227345129

## Manuel Joaquim Ribeiro (Manuel Dentista)

39.º Aniversário do seu Falecimento



Seu filho Rogério Ribeiro (Odontologista) vem, por este meio, participar que no próximo dia 2 de Outubro, terça-feira, às 19 horas, manda celebrar missa por sua alma, na Igreja Matriz de Espinho. Reconhecidamente agradece. Espinho, 27 de Setembro de 2001

## Diamantino Soares de Almeida e Silva

Missa do 9.º Aniversário

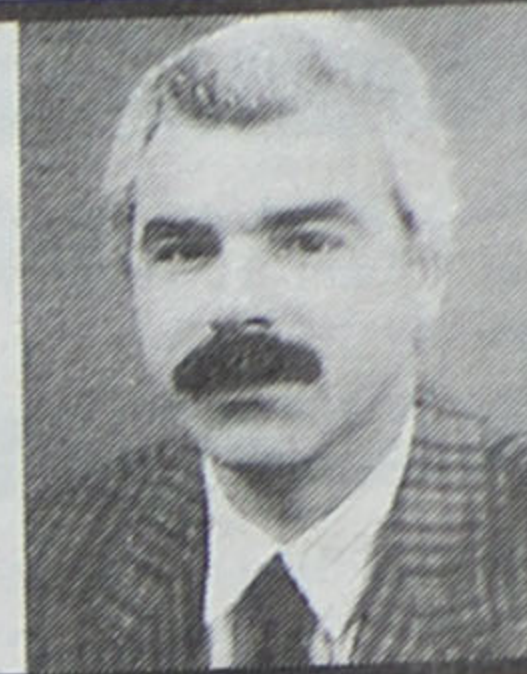

Sua esposa e filho vêm, por este meio, comunicar que será celebrada missa, por alma do saudoso extinto, dia 2, terça-feira, às 19 horas, na Igreja Matriz de Espinho. Desde já agradecem a quem possa comparecer a esta celebração.

ESPINHO

## Fernandina Sousa Gomes Ferreira

Missa do 4.º Aniversário



A família participa que, por sua alma, será celebrada missa na Igreja Matriz de Espinho, dia 4, quinta-feira às 19 horas.

Espinho, 27 de Setembro de 2001

## Maria Fernanda Alves Martins Torres

Missa do 8.º Aniversário



Seus filhos, noras, netos, sogros, sobrinho e restante família vêm, por este meio, participar que será celebrada missa por alma da saudosa extinta, dia 4 de Outubro, quinta-feira, pelas 19 horas, na Igreja Matriz de Espinho.

Desde já agradecem a quem comparecer.



## João Filipe Talhas Freitas

1.º Aniversário do seu Falecimento

Faz um ano que partiste  
Para junto do Senhor  
Jamais te esqueceremos  
Serás sempre o nosso amor

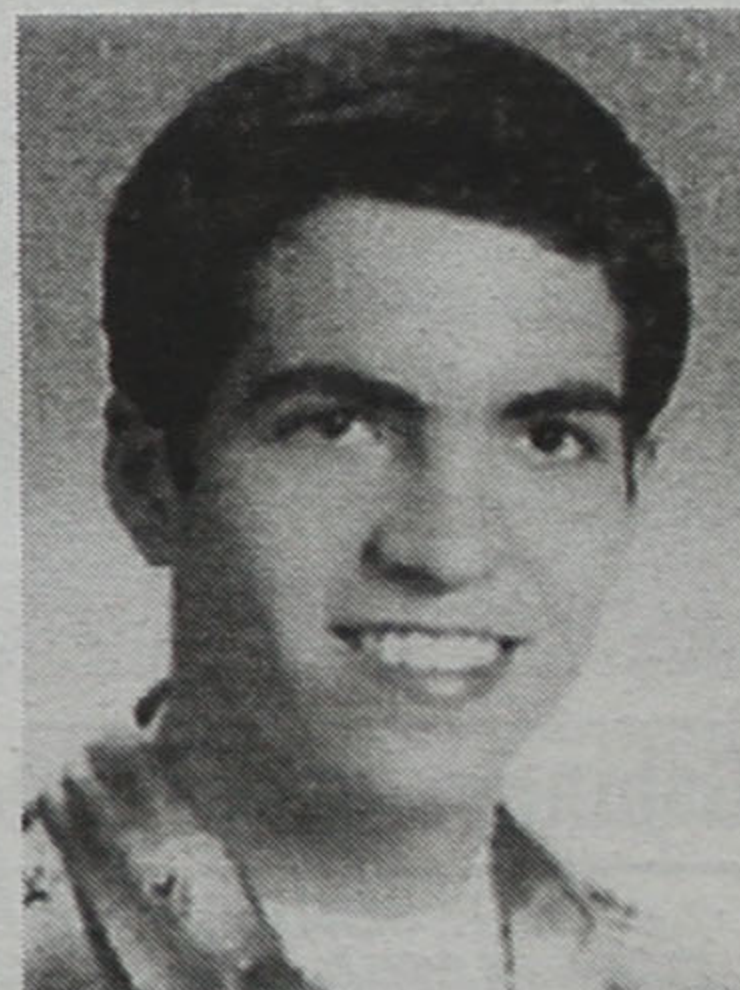

Seus pais e irmã comunicam que será celebrada missa pelo seu eterno descanso, sábado, dia 29, às 19 horas, na Igreja Matriz de Espinho.

Espinho, 27 de Setembro de 2001

João Rodrigues de Freitas  
Dolorosa do Céu Rodrigues Talhas Freitas  
Sónia Fernanda Talhas Freitas

## FARMÁCIAS DE SERVIÇO

- Sexta (28) - GRANDE FARMÁCIA ..... Rua 8, n.º 1025 - Tel. 227340092;
- Sábado (29) - CONCEIÇÃO ..... R. S. Tiago, n.º 709, Silvalde - Tel. 227311482;
- Domingo (30) - TEIXEIRA Ctr. Com. Solverde/1, Avenida 8 - Tel. 227340352;
- Segunda (01) - SANTOS ..... Rua 19, n.º 263 - Tel. 227340331;
- Terça (02) - PAIVA ..... Rua 19, n.º 319 - Tel. 227340250;
- Quarta (03) - HIGIENE ..... Rua 19, n.º 293 - Tel. 227340320;
- Quinta (04) - GRANDE FARMÁCIA ..... Rua 8, n.º 1025 - Tel. 227340092.

## LABORATÓRIOS VÍDEO

- Montagens de filmes amadores V8 - VHS - SVHS
- Fazemos mudança de sistema de cassetes vídeo de todo o mundo p/ o nosso sistema PAL e o inverso
- Recorde os seus filmes Super 8mm (bobines) passando-os para vídeo VHS

Contactos: Tel. 22 734 53 44 24 horas por dia  
Telem: 962 788 407

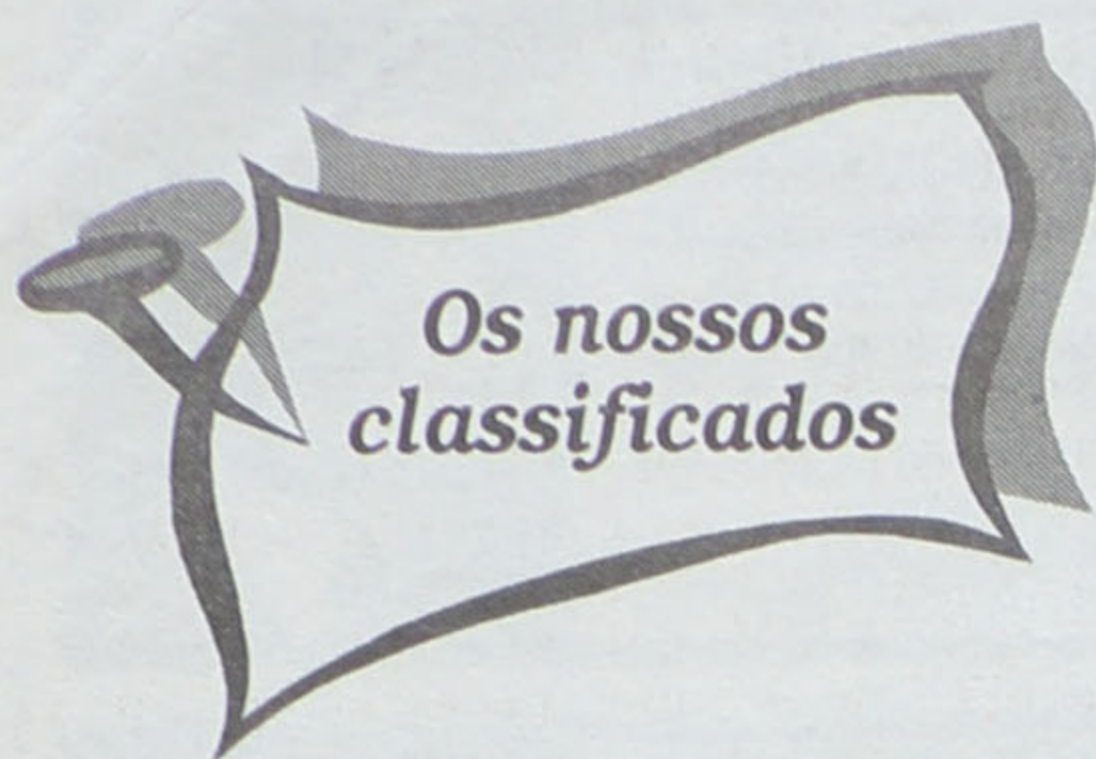

Os nossos classificados

**ADVOGADOS**

MARIA DO CÊU SANTOS - Rua 18 n.º 582-2.º Esq. - Sala 1. Telef: 22731 21 00 - 4500 Espinho.

**ALUGUÉIS**

ALUGAM-SE QUARTOS, c/ casa de banho privativa, c/ cozinha, pequeno almoço, tratamento de roupa, garagem e TV Cabo mais Sport TV. Telef: 227340002 ou 227348972.

ALUGO APARTAMENTOS T0, T1, T2 E T3. Totalmente equipados, com TV Cabo mais Sport TV, telefone, garagens, limpezas. Rua 62 n.º 156. Telefone: 22 731 08 51/2 - Fax: 22 731 08 53.

QUARTO, mobilado, c/ direito a cozinha e CASA mobilada, temporariamente, em Espinho. Contactar Rua 62 n.º 500 ou telef. 227341488 - 227342690. Tlm. 934167983.

ALUGO ANDAR, em Espinho, a professores ou profissões idênticas. Rua 37 (ao lado da Fosforeira). Telef. 227346088 (à noite). Tlm. 963156006.

LOJA PEQUENA, Rua 15. Tlm. 963007574 e 918430405.

LOJA, aluga-se em Espinho - Galerias S. Pedro. pode funcionar como escritório ou armazém. Renda acessível. Tlm. 917553668.

ÁREA COMERCIAL - Aluga-se em Paramos para loja/escritório ou armazém. Com parque privativo. Av.ª Central Norte n.º 324 (junto ao Stand Nacional). Renda acessível. Tlm. 917553668.

T3 c/ 120 m2 mobilado + salão c/ terraço e arrumos, próximo ao Hospital e Escolas. 120 cts. Trata o próprio. Contactar 917906172.

T2 - ESPINHO - Centro. Temporário / Férias. Equipado / Mobilado. Tlm. 914272118.

**EXPLICAÇÕES**

PROFESSORA LICENCIADA dá explicações de Português a todos os anos de escolaridade e de Latim (10.º ano). Telef. 227323197. Tlm. 966727215.

**MÉDICOS**

MEDICINA TRADICIONAL JAPONESA DE ESPINHO - Dr. AKIRA - Acupuntura - Moxibustão - Shiatsu: Emagrecimento; Reu-

matismo; Artrose; Stress; Má Circulação; Esgotamento; Problemas de Coluna - Dor em geral. Rua 23 n.º 344 Telefone / Fax 22 732 17 30.

**PASSA-SE**

CAFÉ/PASTELARIA, centro de Espinho, junto à feira. Pagamento a combinar. Telef. 227321353 (até às 16 horas) e tlm. 919733298.

RESTAURANTE em Espinho. Bom local. Rua 19. Sala de banquetes para 120 pessoas, sala de jantar com fogão de sala, com facilidade de estacionamento, sem encargos de pessoal. Ótimo negócio. Trata o próprio. Telef. 227345729 / 917288070.

PARA QUALQUER RAMO, LOJA em Espinho. Boa localização e decoração. Contacte: 934948566.

ESPINHO - PASSA-SE LOJA com recheio de mercearia, vinhos, petiscos. Renda muito barata com habitação mobilada. Motivo à vista. Telefone 227344116.

MINIMERCADO - Centro de Espinho. Local movimentado. Bons apuros. Telem. 916530685.

CAFETARIA - Centro de Espinho, instalações novas, livre de empregados, não serve refeições, sem tabaco, bom movimento mensal. Preço e condições a combinar. Motivo outros negócios. Informa o próprio. Tlm. 916191045

**PRECISA-SE**

EMPREGADO(A) de Balcão ou Mesas e Ajudante de Cozinha (m/f). Preferência c/ experiência. Telef. 227347041.

RESTAURANTE precisa Cozinheiro(a) e Empregados/as de Mesa. Paços de Brandão. Tlm. 967391771. Telef. 227441443.

**SERVIÇOS**

ESTOFADOR - Restauro todo o tipo de sofás, cadeiras, etc. Orçamentos grátis. Telef: 22734 40 90. Rua do Passo Velho n.º 217 - Anta.

ESTÚDIOS - LABORATÓRIO - VITOR LANCHIA - Passagem de filmes de Super 8mm para cassetes video. Passamos para o nosso sistema, cassetes de video que lhe enviemos do Brasil. USA, França ou qualquer outra parte do mundo. Telefone: 22 734 53 44. Telemóvel 962788407.

**VENDAS**

ESPINHO: T2+1 OFERTA DA SEMANA! Junto ao mar, de luxo, com 90 m2 mais 90 m2 de terraço, soalho em madeira e muito mais!... Com mobília incluída e electrodomésticos! Só 21.000 c. NortAlgarve - Tel.: 227310257 -Tml. 919420697.

ESPINHO: LOJAS junto à estação desde 65 m2. Compre em leasing e contabilize como renda! Ótimos preços!!! NortAlgarve - Tel.: 227310256 -Tml. 919420697.

ESPINHO: T3 totalmente renovado, c/ aquecimento central, cozinha nova, banhos novos, chão em madeira, garagem e arrumos. Só 22.500 c. NortAlgarve - Tel.: 227310257 -Tml. 919420697.

ESPINHO: T3 DE LUXO, bem localizado e arquitectura moderna, de bom gosto e pronto a habitar. Luxo, espaço e conforto! NortAlgarve - Tel.: 227310256 -Tml. 919420697.

ESPINHO CENTRO!! 15.750 c.!! 3 quartos!! Novo!! Bem localizado!! Totalmente financiado!! Tel. 227342275.

MORADIA BIFAMILIAR T3 - Nova - Silvalde. C/ garagem individual, churrasqueira, carpintaria maciça, aquecimento central, fogão de sala. C/ 4 frentes. Tlm. 933409197.

ANDAR T2, tipo Dúplex. Rua 16, perto da Igreja, Espinho. Tlm. 917275502.

LICEU!! 13.500 c.!! 3 quartos!! Amplo!! Condomínio baixo!! Financiamento garantido!! Tel. 227342275.

T4 DÚPLEX de luxo, T3, T2 e Lojas, em Espinho. Tlm. 919690655.

ESPINHO - ZONA HOTEL SOLVERDE - T2, 141 m2 - 2.º andar, novo. Bons acabamentos. Lugar de garagem. Bom preço. Tlm. 936059616.

ANDAR MORADIA Tipo T3, garagem individual, 2 banhos, chão em parquet, recuperador de calor, cozinha c/ copa equipada de novo. Telef. 227645715 (depois das 19 horas).

T3 - J/ ESPINHO - Novo, C/ garagem, terraço enorme com vistas espectaculares. Bom negócio. Com financiamento bancário garantido. Preço: 19.000 c. PAULO SÉRGIO - Propriedades. Lic.ª 824 AMI. Tel.: 227830042 - 227838680.

T2+1 GRANJA - C/ garagem. Vistas para o mar. Pela urgência. 18.000 c. PAULO SÉRGIO - Propriedades. Lic.ª 824 AMI. Tel.: 227830042 - 227838680.

MORADIA ESPINHO - Nova, 3 quartos. Garagem p/ 2 carros, terreno e jardins. Aceita-se permuta. preço: 48.000 c. PAULO SÉRGIO - Propriedades. Lic.ª 824 AMI. Tel.: 227830042 - 227838680.

APARTAMENTOS OS JUROS DESCERAM - Espinho e arredores, novos e usados, os melhores preços, boas zonas, tratamos de todo o processo de crédito (a melhor taxa) e escrituras. Ligue hoje mesmo para 227319197 ou 965861764. www.joaopassos.pt.

VENDE-SE APARTAMENTO T3 USADO EM ESPINHO - Garagem individual para 2 carros, quartos com roupeiros, 2 banhos completos, chão em parquet e tijoleira, fogão de sala, aquecimento central. Bom preço pela urgência. Informa pelo telefone 227342868. Tlm. 934615014.

APARTAMENTO T1, mobilado, em prédio moderno, situado ao pé da estação dos caminhos-de-ferro, em Espinho c/ ou s/ garagem. Tlm. 964451712.

ESPINHO PRAIA!! 18.900 c.!! 4 quartos!! Central!! Lumisoso!! Admito formas de pagamento!! Tel. 227342275.

VENDE-SE MÁQUINAS LAVAR INDUSTRIAIS: máq. lavar p/ Stonewash c/ tambor; máq. lavar Wascator FL-184/E; máq. secar Wascator TT 350EL; 1 hidro Wascator C-40; 3 mesas aspiração; 1 gerador Naomoto. Bons preços p/ urgência. Bom estado. contacto 919831732.

EM GRIJÓ - Aldeia Nova, a 400 mts. da EN1, vende-se apartamento T2+1 c/ 106 m2; T3 c/ 130 m2; T3+1 c/ 144 m2. Todos c/ lugar de garagem e arrumos. Contactar c/ o proprietário tlm. 917266049.

TERRENO c/ 400 m2, para construção de uma moradia, em S. Félix da Marinha, perto da Rotunda do Juncal. Telef. 227343324. Tlm. 962563123.

**CASINO ESPINHO**

**PORTUGAL 3001**

MEMÓRIAS PRESENTES DE UM PASSADO FUTURO

FERNANDO PEREIRA  
INÉS SANTOS  
GLASS SPIDER

BELINDA KING DANCERS  
ANNA MAKAROVA

Direcção e Produção  
BELINDA KING

Informações e Reservas  
Telf. 22 733 55 00

CASINO ESPINHO SOLVERDE

*Os Melhores Momentos*

**Gabinete de Radiologia de Espinho**

DR. JORGE NUNES DE MATOS  
DR.ª MARIA DO CARMO VASCONCELOS  
DR.ª HELENA CUNHA

Médicos especialistas:

Raios X - Radiologia Dentária - Ecografia - Mamografia - Densitometria Óssea (D.E.X.A.)

Acordos com: ADSE, SAMS, PORTUGAL TELECOM, PSP, GNR, CGD, ACASA, MINIST. JUSTIÇA, CTT, MEDIS e SNS

Consultório: R. 20 n.º 1436 r/c Dt.º - Telef. e Fax 227341975 - 227314650

Horário: das 09h00 às 12h00 e das 14h00 às 19h00

**RESTAURANTE**

**Engenho Velho**



CAFÉ — RESTAURANTE — SNACK-BAR

Serviço e sala própria p/ casamentos, baptizados, comunhões, etc. Servimos Almoços p/ fora.

Belarmino Herculano Neves Ferreira

Lapa - S. Paio de Oleiros - Telef. 227649313 - Telem. 919413149 - 4535 LOUROSA

**T2 - ESPINHO**

Como novo, último andar com elevador, frentes nascente e poente, bons acabamentos, lareira, arrumo no apartamento e excelente arrumo na garagem.



22 734 00 17 / 96 611 67 32

Acidente em Valadares também faz ferido grave

# Comboio mata espinhense

Na segunda-feira ao fim da tarde, um espinhense, morador do Bairro da Ponte de Anta, faleceu em consequência de uma acidente ferroviário na linha do Norte, junto à estação de Valadares, em Vila Nova de Gaia, que também pro-

vocou um ferido com muita gravidade.

Os dois homens caminhavam pela linha férrea quando a deslocação do ar provocada pela passagem do comboio proveniente da Estação de S. Bento, no Porto e que tinha por destino Ovar, os projectou fazendo-os cair

da Ponte de Medeiros para a rua com mesmo nome, uma queda com cerca de quatro a cinco metros.

O jovem de 25 anos, residente em Espinho, faleceu ainda no local, enquanto era assistido pela equipa do INEM, tendo sido transportado para o Instituto de Me-

dicina Legal, enquanto que a outra vítima, depois de ter sido assistida por uma outra equipa do Instituto de Emergência Médica, foi transportada pelos Bombeiros Voluntários de Valadares para o Hospital de S. João onde deu entrada inconsciente e por identificar.

A composição que se deslocava para Ovar, depois do ocorrido, ainda esteve parada durante aproximadamente 20 minutos. No entanto, o tráfego ferroviário não sofreu alterações significativas.

Sandra Soares

Até ao dia 7, na Rua 14

## 'Azulário' de Rosário Brandão

'Azulário', é o tema da exposição de pintura de Maria do Rosário Brandão, que está patente ao público a partir de amanhã, pelas 15 horas, na Rua 14, n.º 1044.

A mostra dos trabalhos desta pintora estará patente naquele local até dia 7 de Outubro, podendo ser visitado aos fins-de-semana das 15 às 19 horas e das 21 às 23 horas, e à terça, quinta e sexta-feira das 21 às 23 horas.

Livro de Renata Gil

## 'Salvem a Princesa'

Já está à disposição de todos os interessados a última obra da escritora de livros infantis Renata Gil, 'Salvem a Princesa' uma publicação da Gailivro que conta a história de uma princesinha que nunca ria até que foi salva por umas habilidosas abelhas e pela doçura do seu mel.

Além do conto encantado, o livro é enriquecido pela apresentação desta obra teatralizada, o que permite ao mais novos montarem o seu próprio espectáculo.

Uma nota curiosa é que a ilustração deste livro, efectuada com muito bom gosto e bem representativa da história foi efectuada por Maria Rosário Sousa, a nora da autora.

Entretanto, as Edições Afrontamento publicaram a segunda edição da primeira e mais famosa história desta criadora de sonhos infantis - 'A Fada Desastrada', um livro que, além deste divertido conto escrito em verso, inclui 'O Senhor Curtinho, o Senhor Comprido e as Meninas' e também 'A Menina dos Cabelos de Fumo'.

Sandra Soares

Com Medalha Tiradentes

# Mota condecorado

O presidente da Câmara Municipal de Espinho, José Mota, recebe amanhã, das mãos do deputado brasileiro Paulo Pinheiro a mais alta distinção atribuída pela Câmara de Deputados do Estado do Rio de Janeiro - a

Medalha Tiradentes.

Segundo o deputado brasileiro, esta cerimónia, com início marcado para as 17.30 horas, destina-se a "testemunhar um gesto de reconhecimento pelo intenso labor que tem vindo a ser desenvolvido em prol

do estreitamento das relações entre os municípios e os cidadãos do Rio de Janeiro e de Espinho".

No mesmo dia, mas pelas 22 horas, o Cine-Teatro S. Pedro vai ser palco da actuação do Rancho Folclórico Português do

Rio de Janeiro, que apresenta folclore português e samba, num espectáculo já bem conhecido, mas sempre muito apreciado pelos espinhenses e para o qual o autarca José Mota convida toda a população.

OPINIÃO • ECÓS DA CIDADE • José Domingues

## 'Miraculosa' oriunda de algum lugarejo do Interior?!

Foi com certa repulsa que ouvimos, na 'gala' do programa televisivo 'Praça da Alegria', quer a Luís Goucha, quer à senhora que cantou a 'Miraculosa', dizerem que este cântico tão bonito, seria oriundo dum qualquer lugarejo do Interior e, por isso, aquela senhora até 'fez o favor' de divulgar o mesmo.

Na minha qualidade de espinhense entre outros que já se me dirigiram nesse sentido, ciosos das coisas da nossa terra, temos de repudiar tais afirmações, lamentando ter de partir de nós (e não dos nossos legítimos representantes) tal repúdio.

Realmente, há um chorrilho de inverdades, tais como:

A chamada 'Miraculosa' tem como título 'Súplica a Nossa Senhora da Paz', tendo como autor da letra o poeta espinhense Carlos de Moraes, com música do maestro Fausto Neves (também ele um espinhense).

Tratou-se dum hino a Nossa Senhora, feito no tempo conturbado da II Guerra Mundial, primeiro cantado em Espinho e paróquias limitrofes e depois de aprovado em Fátima (conforme fotocópia de aprovação que deve existir nos arquivos da nossa Câmara Municipal) cantado naquele Santuário e, a partir daí, conhecido mundialmente.

Lamentamos profundamente que a tal senhora queira fazer de 'sua' algo que não lhe pertence; que sendo ela uma autarca da zona de S. Pedro do Sul (logo, dum zona interior), desconheça que Espinho não é um qualquer lugarejo do interior, mas sim uma cidade do litoral.

De resto, não obstante algumas nuances menos bem na parte musical, até cantou com sentimento, o que não invalida a verdadeira filiação do aludido Hino.

Infelizmente, os nossos poetas e musicógrafos, especialmente o 'nosso' maestro Fausto Neves têm sido muito pouco divulgados extramuros.

Tal divulgação, no meu modo de ver, competiria às nossas autarquias, seguin-

do-se as nossas escolas, especialmente as concelhias. É um dever perante alguém que, juntamente com os 'seus' Rancho e Orfeão, viveu a sua terra de eleição e até foram agraciados com a Comenda de Cavaleiro da Ordem de Benemerência!

E aproveitando esta oportunidade, acho que seria de fazer-se uma jornada de desagravo, a nível local, pelo vilipêndio de que foi vítima o busto do grande poeta Carlos de Moraes, ali bem perto duma escola!!!

### O que é que se terá passado, naquela altura?

Ainda na passada semana falei em casas antigas que se deitam abaixo e outras que, por motivos incomprensíveis, têm de ficar de pé, e já outra daquelas foi derrubada.

Eu fico estupefacto, sem compreender porque é que na Rua 16 e agora na Rua 35 não foi respeitada a traça antiga, nem tampouco a azulejaria do revestimento do primeiro dos citados prédios, e fico a pensar:

Seria que a respectiva Comissão, quando veio 'ver' as casas, olhou apenas para algumas ruas paralelas ao mar, e porque não esteve para se ralar, lançou uma moedinha ao ar e, ao calha, classificou esta e aquela e aquela outra casa, recolhendo a algum jantar-convívio?!...

Se não foi isto, que critérios, tão discriminatórios usaria, para passarem despercebidos prédios como aos que faço referência, classificando outros que nada (ou quase nada) tinham de notório?...

Se me derem um motivo, absolutamente válido, não mais me ouvirão falar em tal assunto. De contrário...

### Os parcometros são necessários?...

Os estacionamento na nossa cidade têm causado grande polémica.

Embora sejamos um povo trabalhador, especialmente quando se trata de emigrar... depois, na nossa terra, até somos algo

comodistas. E se arranjamos algum pecúlio, até se pensa em comprar um automóvel (às vezes, até, para fazer figura perante os nossos amigos!). Nessa altura, porque não queremos andar a pé, vá de estacionar em qualquer sítio, o mais perto possível do emprego, do estabelecimento ou, até, do café. Neste caso - como já tenho visto - até nem se respeita o sinal de sentido proibido, vira-se o carro e estaciona-se contra a mão, numa autêntica 'rebelaria', como se costuma dizer em gíria popular.

A juntar a todos estes, há os que vêm cá comprar e vender ou até passear, que juntando-se aos que já cá existem, acabam por ocupar todos os espaços possíveis, havendo também os que não querem usar os espaços livres (por exemplo o espaço da feira semanal). Daí, o estacionar-se em todo o lado, quer seja nas bermas, nas praças, nas passeadeiras ou nos passeios.

É necessário disciplinar os estacionamento. E, enquanto não há outros parques, além dos existentes, os parcometros seriam a medida mais justa, como muita gente, inclusive comerciantes, defendem. E, para evitar-se a exploração nefasta, seria de os colocar em todas as ruas, porque proibir não beneficiaria nada nem ninguém. Obviamente, que tal medida não agrada a todos, especialmente aqueles que querem usufruir dum estacionamento gratuito durante todo o dia, mas creio que esses são a minoria.

Volto a falar neste assunto, porque ele tem sido largamente debatido entre amigos, que estão de acordo com tal medida.

### Porque é que não há vigilância policial junto à Câmara?

Noutras cidades do nosso país encontramos agentes da PSP a patrulharem junto aos edifícios públicos, inclusive edifícios das Câmaras Municipais.

Ao contrário, cá não se nota qualquer vigilância, com a agravante de ter, junto, o Parque João de Deus, onde se poderia passar alguns momentos de lazer, mesmo à noite.

É certo que a iluminação do mesmo, aliado à tal falta de vigilância não atraem ninguém para ali e, por isso, não admira que um bando de rapazolas, montados em bicicletas, ande por ali a toda a velocidade, por cima de toda a folha, fazendo tropelias.

Tudo isto se evitaria (e dava uma nota de civilização à nossa cidade!) se por ali estivesse uma patrulha, não somente durante o dia, mas também - e muito especialmente - à noite.

Não será que tanto a PSP como as Câmaras Municipais estão às ordens dos Governos Cívicos, logo dependendo directamente (ou quase) da mesma entidade?!... Se sim, porquê este 'divórcio'?...

### Convívio de nadadores-salvadores

Tal como tem sido feito noutras áreas (militares, alunos de escolas e dos colégios, etc., etc.) também os nadadores-salvadores da nossa cidade querem fazer um convívio com todos os nadadores-salvadores sobreviventes, juntando a juventude com a experiência.

Por isso, no dia 6 de Outubro vão realizar um jantar-convívio, cujas inscrições estão abertas até ao dia 30 deste mês nos Bombeiros Voluntários de Espinho, ao cuidado de:

José A. Brandão - responsável dos nadadores-salvadores dos BVE. Para contacto: telefones dos BVE, ou 914090611; José Magro (filho) - nadador-salvador da dita corporação. Para contacto: 968081236;

Carlos Moreira - ex nadador-salvador da mesma Corporação. Para contacto: 933283533;

Este convívio, segundo me disseram, está a ser recebido com muita simpatia, pelo que se espera forte afluência dos nossos nadadores-salvadores de todos os tempos, que por certo muitas peripécias terão para contar, onde não faltará a demonstração do sangue-frio, coragem e... algumas vezes, medo!

Grande espectáculo no Casino de Espinho

# Rainha da 'copla' canta à paz no Mundo

*"La Más Grande", a rainha da 'copla' trouxe na sua bagagem um espectáculo verdadeiramente encantador e apaixonante. Um brinde à "paz no Mundo".*

**Manuel Proença** (texto)  
**Nuno Alves** (fotos)

**R**ocío Jurado, muito pouco conhecida nos meios comerciais discográficos portugueses, encheu de simpatia e alegria o salão Atlântico do Casino de Espinho.

Rocío levou até ao público espinhense canções de uma geração como 'Lo siento mi amor', 'Como yo te amo', 'Ese hombre', 'Flamenco', 'Como las alas al viento', 'Vibro', 'Se nos rompio el amor', 'Punto de partida', 'Como una ola', 'Paloma brava', 'Señora', 'Me há dicho la luna', 'Caribeño', entre outras, durante quase uma hora e meia de espectáculo. Rocío, encontrou também um pequenino espaço para uma homenagem à música portuguesa, com um fado cantado na sua língua. Um tributo a Portugal e àquela voz que encantou o Mundo - a de Amália - e que a ela também a fascinou.

Um dos melhores momentos do espectáculo do Casino de Espinho foi o tempo destinado ao puro

flamenco. À voz de Rocío Jurado juntou-se o melhor guitarrista de flamenco de Espanha - Enrique de Melchor.

Rocío Jurado fez-se acompanhar de um extraordinário grupo de músicos - Alberto Alvarez (teclados), José Maria Augusto (teclados), Eduardo Gracia (baixo), Jose Oliver (flauta), Jose Luis Nieto (bateria), Jose Marchante (guitarra eléctrica), Joaquim Anaya (percussão sinfónica), Jose Luis Medrano (trompete), Manolo Morales (saxofone), Enrique de Melchor (guitarra flamenca), Melchor Jimenez (guitarra flamenca), Jose Manuel Martinez (cajon), Araceli Lavado (coro), Jorge Benito (coro), Carmen Heredia (coro flamenco), Marta Heredia

(coro flamenco) e Dolores Heredia (coro flamenco).

Rocío Jurado veio provar que é uma das melhores vozes da música espanhola. Veio ao Norte de Portugal pela primeira vez, mas a sua experiência já lhe tinha confirmado que o público português gosta imenso da sua música. Diz Rocío que "o público Português é muito musical e sentimental" e que, por

isso, "gosta muito de coisas do coração".

Rocío Jurado revelou desde muito cedo uma paixão enorme pelo flamenco. Terá sido esse um dos pontos de partida para o sucesso. A 'copla' "é um sentimento andaluz, é um sentimento que põe à prova as expressões do povo de Andaluzia e que se inspira demasiado no flamenco" e a sua

forma soberba de interpretar este estilo levou a que a intitulassem como a 'rainha da copla'.

Rocío Jurado também passou por uma carreira cinematográfica, nos tempos áureos do cinema com as vozes da música, quando tinha apenas 17 anos de idade. Pisou os mais célebres palcos da música, como o Madison Square Garden e o Lincoln

Center, com compositores e intérpretes famosos, como Henri Mancini, Ray Coniff e Glória Gaynor.

Recentemente, a 'rainha da copla' foi galardoada com o prémio "Voz do Milénio", no México, atribuído por críticos musicais de Nova Iorque e foi agraciada com o título de "Melhor Artista do Ano", com o diploma 'Record World'.

