

# DEFESA DE ESPINHO



PUBLICAÇÕES PERIÓDICAS  
**Anta (Espinho)**  
TAXA PAGA

Av.º 8 n.º 456-1.º - Sala R • APARTADO 39-4501-853 ESPINHO Codex • Telef./Fax: 22 734 15 25 • Email: defesadeespinho@mail.telepac.pt

DIRECTOR: LÚCIO ALBERTO □ FUNDADOR: BENJAMIM COSTA DIAS □ SEMANÁRIO □ ANO 70 □ NÚMERO 3627 □ QUINTA-FEIRA, 4 OUTUBRO 2001 □ PREÇO: € 0,6 120\$00 (Incluindo IVA)



**Segundo na lista de Montenegro à Câmara**

## Correia de Araújo candidato pelo PSD

páginas 2 e 3



**Sandro Oliveira e Januário Alvar Silva**

## Campeões vieram para casa a pé

página 23

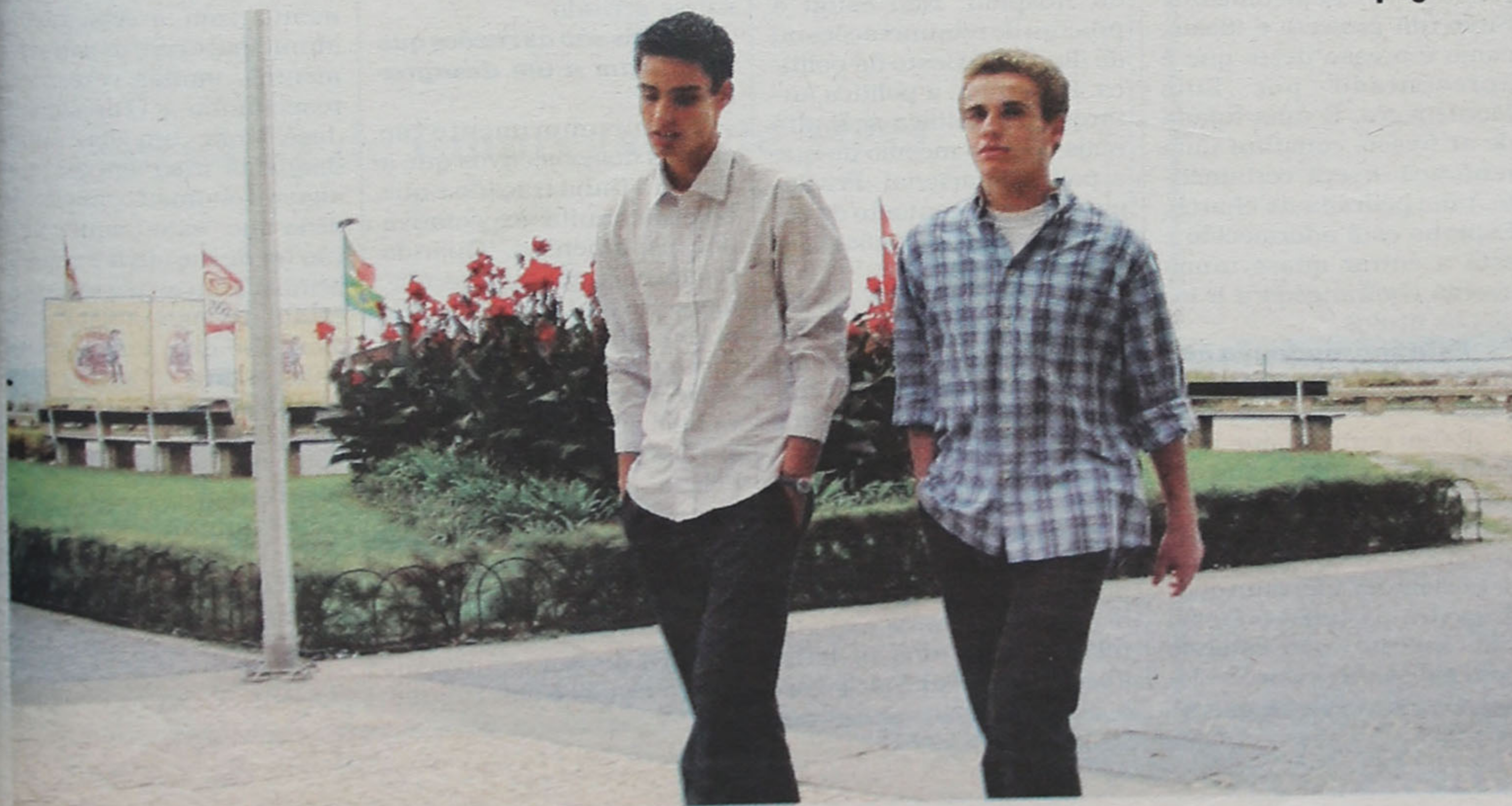

**Desiludido com  
uma seita religiosa**

## Casal nu no aeródromo (queria suicidar-se)

página 27

**José Mota recebe  
Medalha Tiradentes**

## “Esta distinção é também do povo de Espinho”



página 5

**AM aprova revisão  
do Plano e Orçamento**

## Contribuição Autárquica (1,1%) e Derrama (10%) ratificadas

páginas 8 e 9



O vogal independente na Assembleia Municipal eleito pelo Partido Socialista nas últimas eleições, Correia de Araújo, foi escolhido por Luís Montenegro para o acompanhar na segunda posição da lista do Partido Social Democrata (PSD) à Câmara Municipal de Espinho que irá concorrer às autárquicas de Dezembro próximo.

## O segundo na lista de Luís Montenegro à Câmara

# Correia de Araújo candidato pelo PSD

Manuel Proença

Correia de Araújo, que apresentou no dia 28 a renúncia de mandato na Assembleia Municipal teve um percurso político ligado muito de perto ao CDS-PP, tendo sido, inclusive, presidente da Comissão Política Concelhia de Espinho e, nos primórdios da sua carreira política, membro da Distrital do Porto daquele partido e candidato à Assembleia da República.

Alfredo Correia de Araújo foi tido como um dos mais participativos políticos autárquicos e, por isso, nas últimas eleições, José Mota chamou-o para as listas do Partido Socialista.

Desagradado com o segundo mandato dos socialistas, Correia de Araújo aceitou o convite que lhe foi formulado pelo candidato social-democrata, Luís Montenegro, como explica na entrevista que concedeu a *Defesa de Espinho*.

**Qual a razão que o levou a apoiar a candidatura de Luís Montenegro e do PSD à Câmara Municipal de Espinho?**

Em primeira instância, prende-se com o futuro. Até aqui tivemos uma situação que foi do agrado da maioria dos espinhenses. Fechou-se um ciclo e iniciou-se um outro numa perspectiva de futuro, numa nova visão estratégica de Espinho, com nova gente e novas ideias para o concelho. Estamos a precisar de outro tipo de protagonismo que há aproximadamente dois anos tem vindo a perder.

Com o primeiro mandato do presidente José Mota houve um grande impulso. Neste segundo mandato as coisas não correram tão bem e, por isso, há a necessidade de haver uma viragem. Essa viragem está a ser bem protagonizada por Luís Montenegro e várias pessoas estão a aderir outras pessoas, tal como eu o fiz.

**Estava desagradado com o seu segundo mandato na Assembleia Municipal?**

Não nego que no primeiro mandato de José Mota, ele deixou-me perceber que poderia ser um homem com importância para Espinho. O seu projecto aliciou-me e, por isso, aderi, dando a cara. Entretanto, constatei que a maioria absoluta deste segundo mandato se pautou por situações que aconteceram por uma certa soberania, arrogância e um despotismo que não é compatível com a minha forma de estar na política. Entendo que, algum protagonismo que Espinho não tinha no passado e que passou a ter com José Mota, neste segundo mandato está, deci-



didamente e seguramente, a cair. Não poderia apoiar José Mota, nem as ideias e posturas de um partido (embora estivesse enquadrado como independente) que, no meu ponto de vista não me agradavam nem penso que sejam as mais indicadas para Espinho. Eu acredito não só num sonho, como também num projecto como aquele que está em mãos de Luís Montenegro.

**Chegou a sentir-se obrigado a aprovar quando a sua consciência lhe ditava que o não fizesse?**

Uma ou outra vez mostrei-me desagradado e tive a oportunidade de deixar bem clara a minha posição. Quando concorro a eleições devo pautar a minha actuação por princípios de lealdade e de fidelidade à lista que me acolhe. No entanto, tudo o que contrarie a minha consciência política faz com que siga os meus princípios. Não sou socialista, sou humanista e de centro-direita. Porém, em primeiro lugar estão a nossa terra e as nossas gentes. Só depois vem o partido. Não quero dizer que os partidos não devem ter o necessário

protagonismo pois fazem parte da essência da democracia. Não estou de costas voltadas aos partidos políticos! Nunca aceitaria, tendo responsabilidades políticas em Espinho, candidatar-me a uma autarquia fora deste concelho! Isto seria chamado de 'mercenarismo político'. Quando me perguntam se mudei, respondo que continuo em Espinho. As ideologias, nesta situação, esbatem-se completamente. Sirvo um projecto e ideias, como é o caso deste que é apresentado por Luís Montenegro. É uma lufada de ar fresco, constitui uma renovação e será, certamente, uma pedrada no charco. Espinho está adormecido e está a entrar quase numa agonia confrangedora a todos os títulos.

**Esta sua mudança não poderá ser mal interpretada?**

Estou certo de que não, por todas as razões que expus. Há países onde o presidente da Câmara é eleito e escolhe uma equipa, sendo seleccionada, até, num quadro extra-partidário. É com este espírito, não estando com subserviência a ideolo-

gias e partidos políticos, sem apego a poder ou lugares, que encaro esta candidatura. Nunca tive acesso a lugares ou a aquilo a que se chamam 'tachos'. Não ganho, a não ser uma senha simbólica, pela presença na Assembleia Municipal. Foi sempre assim, como político, noutros lugares que ocupei ou que ocupo, na Área Metropolitana, Fundação Navegar ou Conselho Geral do Hospital. Não estou à procura de remunerações ou de dinheiro. Gosto da política. Para mim, a política autárquica identifica-se muito mais comigo mesmo do que a política nacional. Privilegio sempre o contacto directo com as populações e a política autárquica.

**Se José Mota o convidasse para um lugar elegível na sua lista antes de aceitar o convite de Luís Montenegro, aceitá-lo-ia?**

A questão é, pura e simplesmente, de princípio e de projecto. Ainda estava a representar o CDS, embora como independente e o seu projecto aliciou-me. Ele saiu de um mandato de maioria relativa para uma maioria absoluta! Também os

espinhenses aderiram a esse projecto. Passados estes quatro anos sinto que esse projecto se esgotou porque há muita coisa que não está a correr bem, tal como o facto de ele ser um presidente ausente. É preciso estar presente e acompanhar. Rejeito a ideia de uma Câmara telecomandada do Brasil ou de outro qualquer lado. Não concordo com a filosofia de que a Câmara vai-se gerindo.

**Quais são as razões que o levaram a um desagrado?**

O incumprimento de muitos dos objectivos que a Câmara tinha traçado e que criaram muita expectativa nos espinhenses. Quando reparamos que apressadamente se tenta iluminar Espinho, quando estivemos três anos e nove meses quase às escuras. Isto não estava bem ou então não estariam a fazer toda esta força. A Polícia só agora foi instalada no novo espaço quando tudo já poderia ter sido feito há anos! A três meses da conclusão do mandato é que as coisas surgem! Há aqui uma tentativa de recauchutagem, só que nunca é igual àquilo

que é novo! As coisas não funcionaram, nem funcionam, como os espinhenses querem. Há questões filosóficas, de princípio, como Espinho como concelho turístico. Há aqui o turismo de fim-de-semana, sazonal, de eventos, de lazer, desportivo e cultural... E o turismo do turismo?! Espinho é um pólo de desenvolvimento turístico e não vamos deixar que passe a um pólo de desinteresse turístico. Há dez anos que andam a insistir nisto e Espinho continua a ter dois meses de turismo! Espinho está apático e sem movimento capaz de se impor. No próprio Plano Director Municipal não engloba os núcleos de desenvolvimento periférico ou os centros civicos nas freguesias para que estas tenham vida própria. As próprias juntas de freguesia não têm dinheiro nem recursos para avançarem com uma coisa destas. Terá de ser a autarquia (Câmara) a fazê-lo. É necessário manter-se uma certa ruralidade, mas é necessário, também, dar-lhes outra qualidade de vida e um outro nível de vivência.

No caso da Etar sinto-me mal. Há cerca de um ano lancei a ideia de que a Etar era o negócio do século. Vim a saber, na Assembleia Municipal, que a Câmara até já tinha estado em vias de anular o negócio!

Defendi o projecto da requalificação urbana do centro de Espinho, uma vez que me tinham garantido que tudo estava preparado para avançar. No entanto, vim a saber que, se calhar, e com muita sorte, avançará no próximo ano!

**Não acreditou no segundo mandato do PS e acredita em Luís Montenegro e na sua juventude?**

O facto de José Mota ter a maioria absoluta fez com que não soubesse lidar com essa situação. Isso viu-se, claramente, no relacionamento com a Assembleia Municipal e com os seus elementos, muitas vezes desrespeitando-a. O presidente José Mota, um dia, numa daquelas intervenções que alguém chamou comício, ele dizia que "estou aqui e eles vão ter de me ouvir e estou a brincar com as pessoas que estão na Assembleia". Eu disse-lhe que, em primeira linha estava a brincar com os próprios socialistas, pois este partido tem maioria!

O projecto de Luís Montenegro é diferente para Espinho e que se integra numa política com outras perspectivas. Se o terceiro mandato de José Mota chegasse - o que não



# GURANÇA!



acredito, quando muito estará presente como vereador - seria um desastre. Por alguma razão se fala na limitação de mandatos! Eu próprio senti a necessidade de sair da Assembleia! Gosto de ser autarca e quero continuar a sê-lo. Acredito que Luís Montenegro será presidente da Câmara e estarei a acompanhá-lo na função de executivo.

O facto de Luís Montenegro ser um jovem não é obstáculo. Eu, se calhar, atingi o topo do meu currículo político ainda mais jovem que ele. Foi nessa altura que fui conselheiro nacional do CDS, tinha feito parte das distritais e da Assembleia da República, etc.. Muitas pessoas, especialmente da parte do Partido Socialista, tentam dar algumas alfinetadas na candidatura de Luís Montenegro dizendo que ele é muito jovem. O ser novo não é nenhum defeito! Estas próprias pessoas do Partido Socialista agitavam a bandeira da juventude. O próprio José Mota foi deputado com 32 ou 33 anos. A idade não é motivo para tentar procurar fragilidades na candidatura de Luís Montenegro. A cidade é nova, tem de ter novas mentalidades e tem de se abrir a

novas ideias e novos valores.

**Se se mantiver este cenário político do executivo camarário não poderá haver alguma influência de José Mota na sua postura?**

Se não ganharmos as eleições iremos com denodo e com afinco trabalhar pelo melhor para Espinho. No entanto, penso que os partidos democráticos como o PSD, PS e PP, fazem oposição de uma for-

ma civilizada. Por isso, caso deparemos com esse cenário, aquilo que virmos é bem feito e que é de louvar, fá-lo-emos. Não vamos votar sistematicamente contra se estivermos de acordo com algumas posi-

ções. Somos alternativa e temos de afirmar outros valores e princípios pela positiva.

**Já pensou na reacção tanto do Partido Socialista como do CDS-PP a esta candidatura?**

Não estou preocupado com a reacção dos partidos, mas sim com a reacção dos espinhenses. As pessoas valorizam o papel que o autarca desempenha e eu procurei, durante os 12 anos que estive na Assembleia Municipal dar o meu melhor pelo desenvolvimento do concelho, com lealdade e com o espírito de sacrifício. Esta candidatura está a ter uma grande adesão tanto à esquerda como à direita.

**O que pensa do facto de outras pessoas ligadas a outros partidos como Mário Cálix (à esquerda) e José Vieira (à direita) se terem aproximado desta candidatura?**

Essas pessoas perceberam que o projecto de José Mota se esgotou e que nenhum outro, excepto este, é credível. Se eles não viessem para esta candidatura eu, certamente, viria na mesma porque acredito, não só no sonho de Luís Montenegro como no projecto.

**É importante a ligação tanto de Amadeu Morais como de Manuela Aguiar a esta candidatura?**

São figuras importantíssimas e que têm uma dimensão nacional. Conheci Amadeu Morais na Assembleia Municipal e julgo que será um excelente presidente.

Telef. 22 731 31 62 \* Fax 22 731 31 78

Av. da Liberdade - Granja  
4405-362 S. Félix da Marinha  
email: [direccaohotel@solveverde.pt](mailto:direccaohotel@solveverde.pt)  
[www.solveverde.pt](http://www.solveverde.pt)



★★★★★  
HOTEL SOLVERDE

**HOTEL SOLVERDE**

\*\*\*\*\*

**PRECISA-SE**

(M / F)

**. Aprendiz de Empregado de Mesa**

Contacte-nos pelo telefone: 22 731 31 62, para marcação de entrevista

Ou,

Envie CV e foto para a nossa morada acima indicada.



**GRUPO SOLVERDE**

HOTÉIS - Espinho - Granja - Praia da Rocha  
CASINOS - Espinho - Vilamoura - Praia da Rocha - Montegordo

**Iglesias**  
Perfumaria

Uma nova estrela brilha  
na nossa Perfumaria.

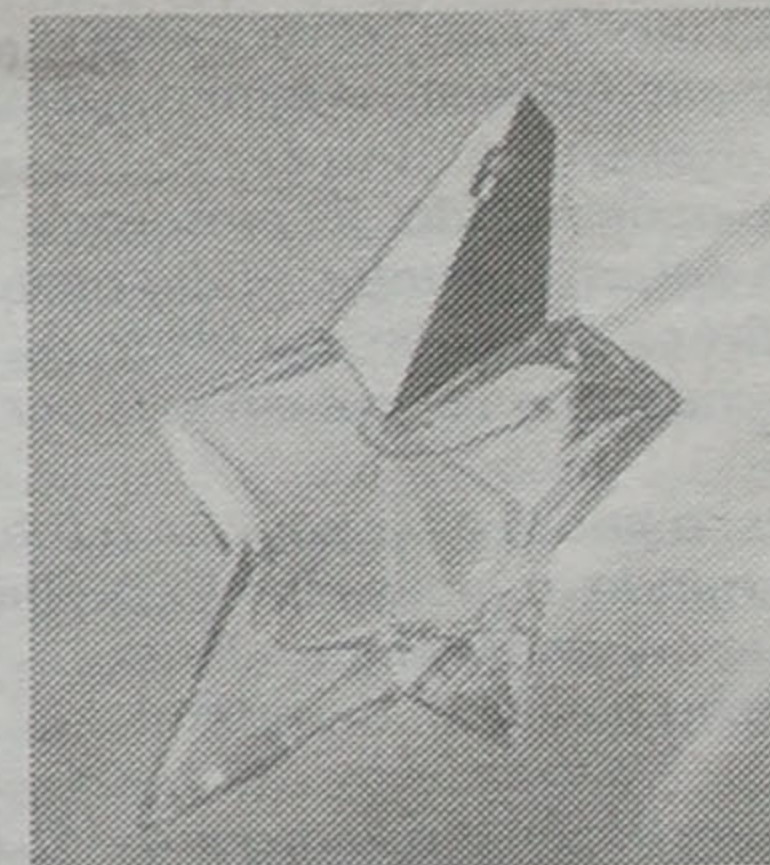

é o criador de um aroma

intenso e sensual.

**ANGEL**

Venha sentir esta fragrância  
na nossa Perfumaria.

Perfumaria Iglesias  
Rua 19, n.º 216 4500 ESPINHO  
Tel. 22 732 31 66



**EDITORIAL**

Lúcio Alberto

**Ideais**

"Aqui me recordo das divertidas notícias que ele deu a Mr. Langton, sobre o miserável estado de um jovem cavalheiro de boas famílias: 'Sir, da última vez que soube dele, andava por aí a matar gatos.' Então, numa espécie de terno devaneio, evocou o seu gato favorito e disse: 'Mas o Hodge não vai ser morto; não, não, o Hodge não vai ser morto'..." - James Boswell, in 'Vida de Samuel Johnson'.

Esta forma de defendermos o que nos é querido é nobre. Como nobre é a defesa dos lisura de processos, pelo enfrentar com frontalidade e 'jogo limpo' os antagonistas e as questões/opiniões antagónicas.

O que equivale por dizer que se confia no empenho sem prejuízo da correcção no medir de forças eleitoral que ganha cada vez mais contornos em Espinho, visando as eleições autárquicas calendarizadas para 16 de Dezembro.

A democracia e o civismo são os ideais que assentam nessa exigência de postura de quem ganha ou perde, na perspectiva de que ganhará o concelho e, pessoalmente, a sua comunidade.

**A** Cerciespinho (Cooperativa de Educação e Reabilitação do Cidadão Inadaptado) entendeu oportuno agora (em carta datada de 27 de Setembro) responder a uma notícia por nós revelada no dia 2 de Agosto, sob o título "Portas em defesa do Bairro da Ponte de Anta".

"A razão que leva a Direcção da Cerciespinho a dar este esclarecimento é, porque entende, que os responsáveis políticos deste país podem ajudar a construir projectos e obras destas ou, muito simplesmente, destruí-las com simples declarações resultantes de falta de informação como será o caso de agora".

Por isso, em resposta ao líder do CDS-PP, a Cerciespinho dá a conhecer (a Paulo Portas) o trabalho desenvolvido (por esta instituição de solidariedade social) no Bairro Habitacional da Ponte de Anta:

"O projecto de intervenção comunitária teve início em Novembro de 1996, no âmbito do II QCA - Sub-programa Integrar, baseando-se em dois estudos efectuados no concelho de Espinho que identificavam este bairro como uma área de intervenção prioritária.

**Sobre o Bairro da Ponte de Anta**  
**Cerciespinho esclarece Paulo Portas**

No sentido de garantirmos a continuidade da intervenção implementada, realizou-se um acordo para Centro Comunitário com o Centro Regional de Segurança Social de Aveiro que continua a desenvolver um conjunto de actividades desenvolvidas tem como finalidade o combate à exclusão social, prevenindo o abandono e insucesso escolar e contribuindo para o desenvolvimento económico, social e cultural desta comunidade, sendo as actividades pensadas, desenvolvidas e implementadas para e com a mesma. Esta intervenção desenvolvida por uma equipa multidisciplinar (técnica de serviço social, animador social, socióloga, psicóloga, professores - 8 -, encenador e auxiliares) per-

mite a auscultação dos interesses e motivações da população e a adaptabilidade e reajustamento das actividades desenvolvidas que, baseadas numa rede alargada de parcerias, não só incluem a população da comunidade mas igualmente a implicação do meio nos problemas e dificuldades desta comunidade.

Para atingir os objectivos foram promovidas, desde 1996, as seguintes acções, repartidas pelos diferentes grupos etários que constituem esta comunidade:

**Crianças** - actividades lúdicas no âmbito da pré-primária.

**Crianças e jovens** - gabinete de apoio psicossocial, educação física, mediateca,

salas de apoio ao estudo (3), colónia de férias, clube do ambiente, atelier de informática, atelier de electricidade, atelier de madeiras, atelier de metais, dança, teatro e intercâmbios.

**Adultos** - gabinete de cursos de artes domésticas (3), actividades sócio-culturais, aeróbica e danças de salão.

**Idosos** - clube de artes decorativas.

Tendo consciência de que a nossa intervenção não soluciona a globalidade dos problemas desta comunidade consideramos, no entanto, que a sua existência e continuidade poderá potenciar os resultados obtidos."

Lúcio Alberto

**OPINIÃO • NOTAS DE POUCA MONTA • António Duarte Estêvão**

**Retratos da família**

*Numa foto vulgar de "tipo-passe",  
Do tamanho da casca duma noz,  
Revelei na "Defesa" a vera face  
E fiz ouvir, também, a minha voz!...*

*A foto, após regada, foi crescendo,  
E com surpresa minha, muito afoito,  
Desafiei os anos que vou tendo  
E até cheguei a ver-me em seis por oito!...*

*Depois, a pouco e pouco, com o frio,  
Foi surgindo, a meus olhos, encolhida,  
Até que anormal calor de Estio  
A reduziu a cinzas, derretida!...*

*E com um "drama" assim que a vida trouxe,  
Vou colocar, em Espinho, ao desbarato,  
Lretiros a dizer que dou um doce,  
A quem encontrar vivo... o meu retrato!...*

O meu querido leitor já deve ter descoberto que, de vez em quando, fujo ao meu

"estilo solarengo" e caio abruptamente na sombra da tristura. São consequências do nosso astral, que, tal como um "iô-iô", tanto sobe à cabeça, como bate nos pés!...

Mas, como no meu tempo se costumava dizer que "esta vida são dois dias e este já vai na conta", vou escrever a historinha dos colonistas que ficaram sem retratos...

Talvez venha a propósito dizer que conheci um distinto homem, que era uma santa pessoa, mas como cliente era um tanto enfadonho, porque queria saber "este mundo e o outro". Sendo assim, quando chegava a uma loja, "martelava" o caixeiro com perguntas.

Um dia, virou-se para um dos meus sócios e teve o seguinte desabafo: - Ó sr. Eugénio, desculpe de lhe fazer tantas perguntas! Eu sei que sou muito "chato"!... Recebeu, contudo, uma consoladora e curiosa resposta: - Não, não é, sr. Engenheiro!... Olhe que há muitíssimo pior!...

Há dias, veio ter comigo um recalcitrante abelhudo que queria, à viva força, saber por que razão os retratos dos colonistas desapareceram dos "mapas"... da "Defesa"!...

Inventei, para o calar, uma história "rocambolesca", parafraseando, mais ou menos, a expressão do meu sócio Eugénio:

Um determinado "Narciso" mirava-se constantemente no espelho mágico, que tinha adquirido ao ferro velho, fazendo sempre a sacramental pergunta: - Espelho da verdade, continuo a ser o homem mais bonito da cidade?... O objecto, cansado de aturar tanta jactância, respondeu: - Não, meu senhor, porque, pelos vistos, há muitíssimo melhor!... E quem é?... - interrogou o "charmoso" mirador, cheio de raiva!!!... Então, com rara paciência, o espelho, "a cortá-las", disse ter lido, na "Defesa" que uma velhinha "pitogga" se agarrou ao Toninho Duarte com entusiasmo, afirmando que ele estava cada vez mais bonito!...

O vil "Narciso" deu um pontapé no traseiro ferrugento do espelho mágico,

comprado no ferro velho, e correu aos serviços do nosso jornal, abriu a gaveta dos retratos dos colonistas e desfê-los sadicamente.

Graças a Deus, que nem tudo o vento da ira, levou, porque se salvaram muitos outros que se encontram no arquivo privilegiado, para dar à estampa, nas próximas eleições autárquicas do nosso concelho!

O espelhinho, contudo, ficou muito triste. Mais uma vez, sofreu nos seus reflexos que nem sempre se pode dizer a verdade, porque os espelhos são feitos para alimentar vaidades, pretensões, futilidades e preparar máscaras plenas de egoísmo e de vingança...

O espelhinho chorou a sua sorte, porque gostaria mais de ter sido um espelho da consciência, da bondade, da alma e do amor pelo próximo.

Sim, porque, se cada ser humano conseguisse fazer mais do que uma pessoa feliz, o mundo seria outro, com certeza um mundo bem-aventurado!...

Semanário Registado na Direcção-Geral de Comunicação Social sob o n.º 100594

**DEFESA DE ESPINHO**

Fundado em 27/Março/1932  
**PROPRIEDADE**-EMPES - Empresa de Publicidade de Espinho, Lda.  
Matriculada na Conservatória do Registo Comercial de Espinho sob o n.º 59, folhas 30 do livro C-1  
Capital Social: 1.040.000\$00  
Contribuinte: 500 095 540

**Administração**  
Fernando Cunha (gerente)  
Joaquim Vasconcelos (gerente)

**Detentores com mais de 10% do capital**  
Solverde - Soc. de Investimentos Turísticos da Costa Verde, Lda.

**Direcção**  
Lúcio Alberto

**Redacção**  
Manuel Proença  
Sandra Soares

**Colaboradores**  
Abreu Cepêda; Adérito Santos; Alberto Monteiro; Alexandre Moreira; António Brito; António Duarte Estêvão; António Regedor; Carlos Campos (Suíça); Carlos Salvador; Dagmar Lourenço (Brasil); Jorge Madureira; José António Ribeiro; José de Abreu; José Curral; José Domingues; Lúcia Pereira; Luís Madureira; Manuel Sancebas; Margarida Melo; Maria Fernanda Barroca; Maria Helena Vasconcelos; Mário Frota; Napoleão Guerra; Nuno Alves; Sérgio Santos; Vítor Lancha.

**Departamento de Produção**  
António Guerra

**Publicidade**  
Joaquim Natário

**Secretaria de Administração e Redacção**  
Cristina Fonseca e Fernanda Oliveira

**Serviços Administrativos e Publicidade**  
Av. 8, 456 - 1.º andar - Sala R  
Ap. 39 - 4501-853 ESPINHO Codex  
Telef. / Fax: 22 734 15 25  
Email-empes@mail.telepac.pt

**Departamento de Redacção**  
Av. 8, 456 - 1.º andar - Sala H  
Ap. 39 - 4501-853 ESPINHO Codex  
Telef. / Fax: 22 734 15 25  
Email-defesadeespinho@mail.telepac.pt

**Impressão**  
NAVEPRINTER - Indústria Gráfica do Norte, SA - E.N. 14 (km 7,05)  
Apartado 121 - 4471 MAIA Codex

**Tiragem média**  
4.000 exemplares

Depósito Legal n.º 1604/83

Os textos (e ilustrações) de Opinião publicados nesta edição são da inteira responsabilidade dos seus autores, não vinculando, directa ou indirectamente, o cariz editorial e informativo deste jornal.

**CASIMIRO DE ANDRADE**

MÉDICO DENTISTA

Consultório: Rua 22 (Junto à Câmara)  
Telef. 227344909

**RESTAURANTE STADIUM**

RUA 62 N.º 27

**Dá-se à exploração**

Telef.: 227341684 - 227342419 - 227342827 - 227342702

**CLÍNICA DE MEDICINA DENTÁRIA**

Acordos com: PSP, ACASA, CGD, EDP, SAMS, PHILIPS, REFER, CRUZ VERMELHA

**Dr. Jorge Pacheco**

ORTOPANTOMOGRAFIA, TELERRADIOGRAFIA, IMPLANTOLOGIA, ORTODONTIA (fixa e removível), PRÓTESE (fixa e removível)

R. 8 n.º 381-1.º • 4500 ESPINHO • Telef. 227342718





**José Mota recebe Medalha Tiradentes**

**“Esta distinção é também do povo de Espinho”**

*Com pompa e circunstância, José Mota recebeu, sexta-feira, no Salão Nobre da Edilidade, a Medalha Tiradentes – a mais alta distinção atribuída pela Câmara de Deputados do Rio de Janeiro.*

Lúcio Alberto (texto)  
Vitor Lancha (fotos)

Na abertura da cerimónia, que contou com elevado número de personalidades políticas, empresariais, sociais, culturais, dirigentes desportivos e cidadãos, o presidente da Assembleia Municipal regozijou-se com “o facto notável” que esta distinção confere a José Mota, em particular, e a concelho de Espi-

nho, em geral. Uma condecoração que pelo seu cariz “internacional” releva “o particular empenho do seu titular por Espinho e pela sua comunidade”, salientando a “terceira idade que tem beneficiado de um ciclo de visitas ao Brasil” e de outras atenções do executivo camarário presidido por José Mota.

Carlos Gaio congratulou-se com esta condecoração a um autarca que, na sua óptica, tem pugnado “pelos interesses do concelho” no país e no estrangeiro, com destaque para “o seu contributo” no desenvolvimento e fortalecimento das relações luso-brasileiras.

Também o governador civil de Aveiro frisou a competência e o labor de José Mota “na valorização do concelho de Espinho, do distrito de Aveiro, de Portugal e do intercâmbio com outros países (lusófonos), como fica bem vincado com esta justa condecoração atribuída pelo Estado do Rio de Janeiro.”

Antero Gaspar realçou “a capacidade de José Mota, como sindicalista, deputado e autarca”, não descurando a oportunidade para, uma vez mais, vincar “o excelente trabalho desenvolvido pelo presidente da Câmara Municipal de Espinho.”

O deputado brasileiro

Paulo Pinheiro justificou a condecoração nas múltiplas vertentes que, no seu entender, José Mota corporiza, “de um carácter nobre e humanitário”.

“Esta condecoração, a mais alta do Estado do Rio de Janeiro, é para testemunhar um gesto de reconhecimento pelo intenso labor que tem vindo a ser desenvolvido em prol do estreitamento das relações entre os munícipes e os cidadãos do Rio de Janeiro e de Espinho.”

Ao condecorar José Mota com a Medalha Tiradentes, Paulo Pinheiro observou que “lá no alto, esse grande herói e inesquecível brasileiro

que foi Tiradentes estará certamente feliz por saber que prestamos homenagem a uma grande pessoa, a um outro herói que luta contra as desigualdades e a exclusão social.”

Emocionado, José Mota agradeceu a todos os presentes “e que são inúmeros, e perdoem-me se não cito este ou aquele, de Espinho, do resto do país, do Rio de Janeiro, de S. Paulo e de todo o Brasil, do dr. Manuel Violas ao mais simples cidadão, mas também quero agradecer à minha esposa e à minha família que com sacrifício têm estado ao meu lado nesta minha actividade aqui reconhecida.”

Porém, “esta distinção não é só minha, é também do povo de Espinho, é, acima de tudo, do povo de Espinho e é a esta terra encantadora que é Espinho que eu dedico esta condecoração.”

José Mota aproveitou o ensejo para agradecer, entre outros, “ao comendador Artur Santos Pereira, pelo apoio da Caixa de Socorros D. Pedro V nos passeios dos idosos de Espinho ao Brasil.”

A emotividade de José Mota era visível...

“Estou emocionado! Acreditem que não é fácil falar num momento destes! Estou feliz por tudo e pelos vossos incentivos!”



**OPINIÃO • APENAS REFLEXÕES • Jorge Madureira**

**Tesouradas...**

Da aparência física do ser humano faz parte o cabelo que, em épocas passadas, era valorizado pela fartura mas, nunca como hoje se valorizou tanto a sua falta.

O cabelo ajustou-se a todas as épocas, ditando as ‘modas’ e é o reflexo da nossa personalidade.

Desde cedo o homem se apercebeu de que era preciso cuidar dele. Por isso, o cabeleireiro tem sido indispensável, não só para travar o crescimento capilar mas, acima de tudo, para modelar as nossas cabeças, fazendo autênticas obras de arte, como se de uma escultura se tratasse.

O cabelo serviu muitas vezes, para marcar a diferença, para contestar. Na antiguidade, os Gregos usavam o cabelo comprido, para se distinguirem dos bárbaros que o usavam curto. Num passado recente, deixaram crescer o cabelo, aqueles que defendiam uma vida de paz e amor e, por isso, entraram em contradição com aqueles que defendiam um mundo materialista e artificial e que... usavam o cabelo curto.

Agora, o eclectismo, muito próprio da nossa era, mostra-nos que o cabelo pode ser usado de todas as formas possíveis e imaginárias, ao gosto de cada um e já não tem tanta força como ele-

mento de contestação.

Desde sempre, o terror de que o cabelo podia cair e a sensação de que isso constituía uma malformação fez com que se procurasse remediar o problema, com o uso constante do chapéu ou da peruca. Hoje, isso mudou, porque aprendemos a aceitar com naturalidade a queda do cabelo, sem necessidade de a camuflar.

Agora, o corte do cabelo não tem tanto a ver com determinada ideologia. Não representa de maneira nenhuma estabilidade, já que gostamos de usar um penteado diferente a cada dia que passa.

Podemos dizer que vivemos num tempo de liberdade capilar porque... grandes ou pequenos, bem ou mal cortados, os cabelos convivem em harmonia, valorizando-se mais do que nunca, a cabeça rapada, outrora associada a uma certa marginalidade...





Iniciativa da Biblioteca Municipal

# Literatura com jazz no Multimeios

Nos próximos dias 11 e 12, realiza-se um Encontro de Literatura com Jazz, intervalado por um Concerto de Música Mediterrânica pelo Grupo Ficções na noite do dia 11. A iniciativa insere-se no programa de promoção da leitura previsto no protocolo existente entre o Serviço de Bibliotecas e Apoio à Leitura da Fundação Calouste Gulbenkian e a Câmara Municipal de Espinho - Biblioteca Municipal.

O Encontro decorre nos dias 11 e 12 com o horário das 9 às 13 horas e das 14 às 18 horas. O Concerto de Jazz é realizado às 22 horas do dia 11, com entrada livre.

Os monitores do encontro são Paula Pina e José Duarte (especialista de jazz).

Paulo Pina é doutorada em literatura e cultura norte-americana e tem como tese de mestrado 'Brush Up Your Shakespear', para uma integração de 'Kiss Me, Kate',

de Cole Porter, no contexto musical da Broadway.

Na sua formação musical possui o Curso de Teoria, Análise e Composição do Conservatório Nacional de Lisboa e o Curso de Piano do mesmo Conservatório.

José Duarte é sobejamente conhecido como referência na divulgação do jazz em Portugal. Autor de vários livros de jazz e organizador de colectâneas de jazz clássico.

OPINIÃO • CONSULTÓRIO JURÍDICO • José António Ribeiro\*

## O Euro e as alterações ao capital social das empresas

Um dos nossos leitores questionou-nos sobre quais os passos a dar para proceder à redenominação do capital social da sua empresa (sociedade por quotas) de escudos para euros.

Como informação prévia, pensamos ser útil alertar para o facto de o capital social mínimo de uma sociedade por quotas ter aumentado de 400.000\$00 para 1.002.410\$00 (=5.000 euros).

Logo, estamos perante duas situações possíveis:

1 - ou o capital social da empresa do nosso leitor é igual ou superior a 5.000 euros;

2 - ou o capital social é inferior a 5.000 euros.

Se o actual capital social for igual ou superior a 5.000 euros, os sócios poderão, apenas, pretender arredondar o valor das quotas.

Verifica-se isto quando, por exemplo, uma sociedade é constituída por 3 sócios com quotas de 3.000.000\$00 cada. Estes 3 mil contos equivalem a 14.963,94 euros. Nesta hipótese, o capital social da empresa seria de 44.891,82 euros. É natural que os sócios pretendam alterar o capital social para números mais «redondos». Exemplo: cada sócio passa a ser titular de uma quota de 15.000 euros, perfazendo o capital social da empresa 45.000 euros.

A regra para os aumentos do capital social das empresas é a realização de escritura pública. Contudo, o Estado criou uma legislação especial para evitar um caos nacional que forçosamente aconteceria se todas as empresas realizassem escrituras públicas para aumento de capital social.

Então, como é que se realiza este aumento?

Depende.

Independentemente do capital social actual ser inferior, igual ou superior aos 5.000 euros, se as empresas tiverem reservas ou resultados transitados que permitam proceder a esta transformação (sem entradas de capitais), não há lugar a escritura pública, devendo a empresa registar a acta da assembleia geral na Conservatória do Registo Comercial.

Se não tiverem reservas ou resultados transitados que permitam a transformação do capital social, terão de realizar uma escritura pública com a entrada de dinheiro ou de bens.

Como decerto calculará, se a empresa já possuir um capital social superior a 5.000 euros, os sócios não são obrigados a arredondar o valor das suas quotas. Se este for o entendimento dos sócios, não será necessário escritura pública, devendo apenas ser registada a acta da assembleia geral na

respectiva Conservatória do Registo Comercial.

Como últimas notas, gostaríamos de alertar que estas alterações ao capital social terão de ser efectuadas até ao final do ano de 2001. As empresas que não efectuarem a redenominação para euros até esta data não gozarão da dispensa de elaboração de escritura pública, nem da dispensa dos respectivos emolumentos. Também já foi aprovada legislação que permite a realização pelo Estado do encerramento das empresas que não actualizarem o valor do seu capital social.

\*Advogado estagiário

Correspondência endereçada para a Avenida 24, n.º 1019, 3.º andar, sala H - 4500-202 Espinho ou e-mail: j.a.ribeiro@clix.pt  
Ou para a Redacção do Jornal Defesa de Espinho ou e-mail: defesadeespinho@mail.telepac.pt

### Dr. Vítor Hugo

MÉDICO DENTISTA

C.T.T. • SAMS • S. QUADROS • C.G.D. • ACASA • P.S.P.

Rua 19 n.º 342 - 1.ª Sala 4 — Telef. 731 27 70  
ESPINHO



Ernesto Gomes

- Med. Seguros, Lda.

Rua 26, n.º 225 - Ap. 100 - 4500 Espinho  
Tel.: 22 731 89 74 • Fax: 22 731 89 76  
E-mail: ernesto.gomes@axa-seguros.pt

### Clínica Médica Dentária

Dra. Rosa Neves

Dra. Leopoldina I. Santos Tavares

Acordos com: ACASA e CGD

Rua 23 n.º 773 - 1.º esq. - Espinho  
Telef: 227340116

### T3 DÚPLEX - ESPINHO

Como novo, último andar com elevador,  
boas áreas, arrumos,  
garagem fechada.

22 734 00 17 / 96 424 19 42

HABIESPINHO - Tel. 22 731 12 19 • Tlm. 96 411 83 50  
Email - [gracaemoreira@telepac.pt](mailto:gracaemoreira@telepac.pt) Lic. AML 3587

#### Aluga-se

T1 s/ mobília  
T2+1 s/ mobília  
T3 mobilado  
T2 s/ mobília  
Escritório - R. 19  
Lojas  
Tresp. Ourivesaria

#### Vende-se

T2 e T3 - Oleiros - B. preços  
T3 C/ novo - Espinho - B. preço  
T3 Ac. luxo - Mozelos  
T2 novo - C. Espinho  
T1 C. Espinho - T/ equip.  
T2 Edif. S. Pedro  
Terreno c/ viab. p. Praia

**Anadin Paracetamol** está indicado no alívio sintomático de estados dolorosos de intensidade ligeira a moderada, incluindo dores de cabeça, enxaquecas, nevralgias, dores menstruais, de dentes, reumáticas, estados gripais e febris. Não tomar em caso de doença hepática grave ou de alergia ao paracetamol. Deverá ser consultado o médico se a dor persistir por mais de 10 dias ou se a febre for elevada (superior a 39° C), tiver uma duração superior a 3 dias ou for recorrente. Não associe a toma de **Anadin Paracetamol** a outros medicamentos contendo paracetamol, salicilados ou outros anti-inflamatórios não esteróides. Usar com precaução em caso de insuficiência renal, cardíaca, respiratória, hepática ou em caso de anemia. **Anadin Paracetamol** é um medicamento. Leia atentamente o folheto informativo. Em caso de dúvida ou persistência dos sintomas consulte o seu médico ou farmacêutico.

### Dr. Lima Ribeiro

Médico

Especialista de Clínica Geral

Acordo com S.A.M.S. e A.C.A.S.A

Consultório: Rua 23, n.º 344 - 2.º C

Telefs.: 22 734 88 46 ou 96 235 37 45

### Dr. Diogo Lima

Psicólogo Clínico

Consultório: Rua 23, n.º 344 - 2.º C

Telem.: 91 900 24 75

### SONHOS DE HABITAÇÃO!

SEM ENTRADA  
100% FINANCIADOS

ESPINHO	MORADIAS
T1 R. 31, 2 Fr. .... € 72.325 = 14.500 cts.	Esmoriz 2 Casas ..... € 59.855 = 12.000 cts.
T2 Duplex R. 21 ..... € 104.747 = 21.000 cts.	Paramos c/ nova ..... € 83.798 = 16.800 cts.
T3 3500 m2 Terreno € 99.759 = 20.000 cts.	Carvalhos 1500 m2 terreno. € 109.735 = 22.000 cts.
T4 R. 20, boas áreas € 129.687 = 26.000 cts.	E.N. 1 mobilada ..... € 114.723 = 23.000 cts.
	Silvalde Luxo ..... € 179.567 = 36.000 cts.
	Nogueira Nova ..... € 139.663 = 28.000 cts.
	Arcozelo 4 Frentes ..... € 144.651 = 29.000 cts.
	Silvalde Luxo ..... € 179.567 = 36.000 cts.
	Espinho 4 Frentes ..... € 209.495 = 42.000 cts.
	Anta Nova ..... € 234.435 = 47.000 cts.
	Juncal Nova, exc. áreas ..... € 244.410 = 49.000 cts.

#### A. ESPINHO

T1 Novo, Gar. .... € 50.877 = 10.200 cts.
T2 Novo, Gar. .... € 58.858 = 11.800 cts.
T3 Novo, Gar. .... € 72.824 = 14.600 cts.
A. Moradia Nova, Gar. € 88.786 = 17.800 cts.

LIGUE TODOS OS DIAS ATÉ ÀS 24H!

TEL.: 22 733 13 20 / 96 378 78 81 91 616 59 24 / 93 951 40 80  
IMOPALACE - R. 3 N.º 523



TIPOGRAFIA - OFFSET

MANUEL PEREIRA GOIS

R. ESCADAS DO COVELO - SILVALDE • 4500 ESPINHO  
Telef. 22 731 03 78 • Fax 22 731 03 79

### CURSOS

NOVA ÉPOCA 2001/2002

INFORMÁTICA \* CONTABILIDADE \* SECRETARIADO \* LÍNGUAS

CRIANÇAS, JOVENS E ADULTOS

ESCOLA DELTA - Rua 31/24 - Espinho • 22 734 16 55





## Comissão Política Distrital

# Juventude Socialista em Espinho

Realizou-se no passado sábado, no Hotel Praiagolfe, a segunda reunião ordinária da Comissão Política Distrital da JS. Na reunião, "que seguiu uma ordem de trabalhos pré-estabelecida", o líder distrital da JS realçou "a presença de um conjunto de jovens já mobilizados para as diferentes listas do partido no distrito de Aveiro para as próximas eleições autárquicas de 16 de Dezembro."

João Ribeiro observou

que "é nas eleições autárquicas que os jovens dão provas das suas competências e credibilidade,

ao mesmo tempo que expõem os valores de uma geração."

Assim, "deve-se elogiar

todos os jovens que com a sua persistência, militância e valor chegam em determinado momento a cargos políticos."

Foram também enumeradas algumas das iniciativas que constam do plano de actividades para as ditas eleições.

Entretanto, e com referência à Juventude Socialista espinhense, foram marcadas eleições para a Comissão Política concelhia para o próximo dia 12.

## Seminário no Hotel Solverde 'A sua empresa na Internet'

A Telepac organiza, terça-feira, no Hotel Solverde, um 'workshop' subordinado ao tema 'A sua empresa na Internet'. Este seminário destina-se essencialmente aos empresários das regiões de Espinho e de Esposende.

O 'road show', com a duração de um dia, compõe-se de painéis de comunicação que incluem, entre outras apresentações, as várias soluções desenvolvidas pela Telepac com a finalidade de abrir novas perspectivas ao desenvolvimento dos negócios empresariais.

## Entre os dias 10 e 16 Reuniões com pais na Laranjeira

As primeiras reuniões promovidas pelo Conselho Executivo da Escola Secundária Dr. Manuel Laranjeira com os pais e encarregados de educação dos respectivos alunos irão realizar-se em função do seguinte calendário:

Dia 10 (quarta-feira) - 7.º ano; dia 11 (quinta-feira) - 8.º e 9.º anos; dia 15 (segunda-feira) - 10.º ano; dia 16 (terça-feira) - 11.º e 12.º anos.

Todas as reuniões principiarão às 18.45 horas.

## Sábado, com vasta agenda Assembleia Geral do GCR Semente

O Grupo Cultural e Recreativo Semente convoca os sócios efectivos e auxiliares para uma Assembleia Geral Ordinária, pelas 21.30 horas de sábado, na 'casa de ensaio', com a seguinte ordem de trabalhos:

Leituras e possíveis aprovações da acta da sessão anteriores e das contas, análise das secções em actividade, ponto da situação da sede social, preparação para as eleições para o biénio 2002/2003 e outros assuntos de interesse para a colectividade.



**ISPAB**

Instituto Superior de Paços de Brandão

www.ispab.pt

## Cursos Ministrados

### Licenciaturas Bi-otápicas:

#### Assessoria de Direcção

(Portaria n.º 1102/2001 de 19 de Outubro e Portaria n.º 1121/2001 de 29 de Novembro)

#### Gestão Internacional e Exportação

(Portaria n.º 1102/2001 de 19 de Outubro e Portaria n.º 1121/2001 de 29 de Novembro)

#### Gestão e Contabilidade

(Portaria n.º 1102/2001 de 19 de Outubro)

#### Relações Públicas e Publicidade

(Portaria n.º 1102/2001 de 19 de Outubro e Portaria n.º 1121/2001 de 29 de Novembro)

Av. Escolar - Apartado 99  
4538-006 PAÇOS DE BRANDÃO  
Telef.: 22 7449277 - 22 7453057  
Fax: 22 7451009  
e-mail: ispab@mail.telepac.pt

### Bacharelato:

#### Engenharia Química Industrial

(Portaria n.º 1256/93 de 2 de Dezembro e Portaria n.º 3106 de 18 de Janeiro)

### Pós-Graduações:

#### Gestão Ambiental

#### Gestão Financeira

#### Gestão da Qualidade

Ano Lectivo 2001/02



CRIATIVIDADE  
É A NOSSA  
ESPECIALIDADE!

**BPA**

PROJECTA  
REMODELA  
DECORA  
O SEU ESPAÇO

RUA DA FONTE - SILVALDE  
APARTADO 509  
4506 ESPINHO CODEX  
TELEFONE 227340918  
FAX 227348731

## Vende-se DOIS LOTES DE TERRENO

Para construção, c/ área aproximada de 800 m2 cada. Em Anta.

Telem.:  
91 838 99 19

## Estudantes

Executam-se todos os tipos de trabalho de texto em **Winword** e **Excel**

Contactar tel. 22 734 21 57, a partir das 19 horas

## Loja das Miudezas

José Manuel Queirós

Retrosaria - Botões - Lingerie

Interiores Homem - Collants

Rua 23 N.º 447 - 4500 ESPINHO - Telef. 227314174

## ESMORIZ

Edifício na entrada de Esmoriz, em fase final de construção, venha comprovar qualidade no andar modelo.

T1 - 68.58 € - 13.750 cts.

T2 - 83.05 € - 16.650 cts.

T3 - 102.25 € - 20.500 cts.

Espectaculares T3 recuados com terraço desde 114,72 € - 23.000 cts.

Vale mesmo a pena viver a 5 min. de Espinho!!!

Financiamento bancário garantido com taxa especial.

256 754 354

962 405 515





Ratificado em Assembleia Municipal

# Contribuição Autárquica (1,1%) e Derrama (10%)

A quarta sessão ordinária da Assembleia Municipal de Espinho, na sua primeira reunião, ratificou a aplicação da taxa (1,1%) da Contribuição Autárquica e do lançamento da Derrama (10%), respectivamente, para 2001 e 2002, com os votos contra dos social-democratas e dos comunistas, no primeiro caso, e apenas com a rejeição do PSD. A Assembleia aprovou, também, a 1.ª Revisão do Plano de Actividades e do Orçamento para 2001.

**Manuel Proença** (textos)  
**Vitor Lancha** (fotos)

A taxa de 1,1 por cento irá ser aplicada na Contribuição Autárquica para 2001. A Assembleia Municipal ratificou, por maioria, o documento que foi entregue naquele órgão pelo executivo da Câmara, com os votos contra do PSD e da CDU. Um empate de votos que acabou por levar o 'sim' com o voto de qualidade do presidente da Assembleia, Carlos Gaio.

O vogal comunista, Jorge Carvalho, não perdeu a oportunidade para se congratular pelo facto de "não haver unanimidade", sendo necessários "dois votos do presidente da Mesa" (o voto a favor e o de qualidade) para que o documento passasse. Sendo assim, referiu Jorge Carvalho, "os espinhenses ficam a saber que vão pagar mais de Contribuição Autárquica graças ao duplo voto do presidente da Mesa". Carlos Gaio defendeu-se dizendo que apenas usou "um direito que a Lei me confere, que é o voto de qualidade".

O PSD, por Pedro Nelson de Sousa, propôs que a taxa a aplicar na Contribuição Autárquica fosse de 1,0 por cento, "já que é a taxa mais utilizada pela maioria dos municípios".

O vice-presidente da Câmara, Rolando de Sousa defendeu o 1,1 por

cento, já que "dentro da Área Metropolitana do Porto é a mais baixa". O comunista, Jorge Carvalho lembrou, por sua vez, que a taxa aplicada em Espinho "é a mais alta do Distrito de Aveiro" e que "não é justo penalizarem-se as pessoas que compram casa já que o fazem com grande sacrifício e estão sujeitas as grandes despesas".

No que diz respeito ao lançamento da Derrama, apenas o PSD se manifestou contra. O documento apresentado pela Câmara Municipal foi ratificado com sete votos contra (PSD), duas abstenções e 14 votos a favor. O Partido Social Democrata, por Pedro Nelson de Sousa, manifestou a sua posição contrária àquele imposto, alegando que "nem todos os municípios o aplicam porque estão interessados em que as empresas e as indústrias se instalem nos respecti-

vos concelhos". Pedro Nelson de Sousa referiu que "é desajustada a aplicação da Derrama, principalmente ao comércio", sendo necessário, sim, "o apoio ao comércio tradicional". Aquele vogal do PSD sublinhou, ainda que, "as obras que irão decorrer, perturbarão de forma significativa os comerciantes", penalizando-os, naturalmente.

Por sua vez, os comunistas, reiteraram o seu apoio a este imposto, já que, alegou Rui Abrantes, "foi por proposta da CDU que em 1995 ele foi aplicado". Rui Abrantes disse ser "importante para Espinho manter a derrama, mas há que incentivar a criação de empresas".

### Revisão do Orçamento igual a "ineficácia da Câmara"?

A 1.ª Revisão do Plano

## Ao fim de 12 anos na AM Correia de Araújo renuncia mandato

Correia de Araújo, vogal independente eleito pelo Partido Socialista para a Assembleia Municipal nas anteriores eleições autárquicas, apresentou o seu pedido de renúncia de mandato no final da reunião de sexta-feira.

Correia de Araújo despediu-se daquele órgão autárquico ao fim de 12 anos de mandato, anteriormente cumprido pelo CDS-PP.

de Actividades e do Orçamento para 2001 levou a que o PSD e Pedro Nelson de Sousa, levantassem algumas questões. O vogal social-democrata quis saber "por que razão é que o conjunto de obras e de melhoramentos que estavam previstos, não serão realizados em 2001" e se "esta incapacidade se deve ao facto de não ter recebido a verba da Simria em relação ao contrato da Etar" e que corresponde a cerca de um milhão de contos.

Pedro Nelson tirou, também a conclusão de que é "o resultado de alguma ineficácia da Câmara em realizar o que está previsto" e que "isto de estar a prever grandes coisas e de ficar-se pela metade, defrauda o espírito da população".

Rolando de Sousa explicou que a questão que se prende com a execução de obras se deve ao facto da necessidade de "repartir as verbas por dois anos" já que o peso de Espinho na Área Metropolitana corresponde a três por cento do financiamento que será feito e essas mesmas obras só seriam concluídas no primeiro semestre de 2002.

Rolando de Sousa sublinhou que esta foi a maneira mais honesta, já que "teríamos o legítimo interesse eleitoral de as realizar antes das eleições".

E concluiu:

"Foi uma forma que encontramos para não nos criar dificuldades de tesouraria - dividirmos as despesas por 2001 e 2002".

A resposta de Pedro Nelson de Sousa veio de imediato, já que, segundo o vogal do PSD, Rolando não lhe respondera "à questão da Simria".

O vice-presidente da

Câmara admitiu, então, que de facto a Edilidade até "já tinha pensado em abandonar o negócio com a Simria".

### "Desvio de verbas de duas rubricas excessivamente dotadas"

O documento referente à 1.ª Revisão do Plano de Actividades e do Orçamento de 2001 que foi entregue aos vogais da Assembleia Municipal a Câmara justifica que "a obtenção de financiamento através dos fundos comunitários - PO Norte - criou a necessidade de inscrição no Plano de Actividades Plurianual de um novo Projecto "Saneamento Básico de Novas Expansões Urbanas no Concelho de Espinho" com repartição de encargos nos anos de 2001 a 2003, permitindo, assim, o lançamento do respectivo concurso público ainda no ano em curso".

Segundo o mesmo documento, "por outro lado o atraso verificado na execução de alguns projectos já constantes do referido Plano de Actividades implicou a redistribuição das verbas a eles afectas, transitando parte dos encargos a eles inerentes para o ano de 2002.

Os factos apontados originaram a necessidade de se proceder à 1.ª Revisão ao Plano de Actividades em vigor".

Por fim, refere o documento, "a 1.ª Revisão ao Orçamento vigente surge da necessidade de reforço de duas rubricas insuficientemente dotadas, tendo como contrapartida a receita proveniente do aproveitamento do saldo da gerência anterior e o desvio de verbas de duas rubricas excessivamente dotadas".



Apresentados pelo PSD e CDU

# Votos de pesar aos EUA

Tanto o Partido Social Democrata, como a CDU, apresentaram dois votos de pesar pelos trágicos acontecimentos de 11 de Setembro, em Nova Iorque e que foram aprovados por unanimidade. O documento entregue pelos social-democratas diz o seguinte:

"As catastróficas consequências, em vidas humanas e bens, dos actos de terrorismo e destruição ocorridos no passado dia 11 de Setembro de 2001 em Nova Iorque e Washington impõem, em primeiro lugar, uma atitude de sincera e iniludível condenação e revolta. Tratou-se do mais grave acto de terrorismo anónimo e (ainda) não reivindicado de todos os tempos e de todos os lugares da Terra.

E o carácter absolutamente suicida dos que os perpetraram leva-nos a concluir que, assim, nenhuma potência mundial, por mais

forte e desenvolvida e vigilante que seja, e por mais que se preocupe e gaste em acções de defesa e prevenção contra ameaças externas, pode ter a veledade de a eles ficar imune.

A erradicação do terrorismo deve, pois, congrega todas as Nações.

E a Nação dos Estados Unidos da América merece, por isso, a mais veemente condenação de tais actos e a total solidariedade dos demais povos.

Mas esses actos de terrorismo não são gratuitos, pois têm, seguramente, uma causa ou uma explicação (não uma justificação) que deve ser procurada na incapacidade e na inércia da comunidade internacional para, com justiça por cobro à miséria e à exclusão social e a conflitos étnicos e económicos de todos bem conhecidos que grassam pelo Mundo, a começar pelo proble-



ma palestino que se vem arrastando há mais de cinquenta anos.

Perante a enormidade da tragédia do dia 11 de Setembro nos Estados Unidos da América, a Assembleia Municipal de Espinho, reunida na sua assembleia ordinária de Setembro de 2001:

a) Apresenta ao Governo dos Estados Unidos da América do Norte e ao seu povo as mais sentidas condolências e a mais sincera solidariedade;

b) Apela a todos os povos do Mundo e aos seus governos, nomeadamente aos que mais responsabilidades assumiram e têm para a resolução dos problemas da Paz,

e a todas as instâncias internacionais criadas com o mesmo objectivo, para que congreguem esforços no sentido de combaterem com firmeza e determinação o terrorismo e de, com justiça, tentarem por cobro aos conflitos regionais ou mundiais que dividem os povos da Terra".

Do documento apresentado pelos comunistas à Assembleia Municipal de Espinho, consta o seguinte:

"Os sangrentos e odiosos atentados terroristas do dia 11 de Setembro ao World Trade Center e ao Pentágono suscitaram e suscitam ainda a sua condenação quase generalizada em todo o mun-

do e terão certamente profundas consequências no plano político mundial.

Daí ser plenamente justificada a revolta e a indignação por todos vivida e manifestada. De facto, os ataques terroristas não se limitaram a derrubar os símbolos do capitalismo por aviões conduzidos por assassinos e fanáticos; mais do que isso, mataram milhares de inocentes, espalhando o terror, a dor e o luto entre o povo americano.

O mundo clama por justiça. E justiça terá que ser feita!

E fazer justiça exige calma, serenidade, racionalidade, exige o combate a to-

das as formas de terrorismo e não retaliações e vinganças que podem degenerar em espirais de violência.

A Assembleia Municipal de Espinho reunida em 28 de Setembro de 2001 condena veementemente os atentados terroristas do dia 11 de Setembro; apresenta às famílias enlutadas, ao povo americano e ao Governo dos EUA as mais sentidas condolências; apela à comunidade internacional para usar de serenidade de forma a evitar o perigo de uma onda de represálias que não acabaria com o terrorismo, nem restituiria vidas perdidas, mas só agravaria tensões internacionais".

## CULTURA E SOCIEDADE ...COM SENSIBILIDADE!

"Pouco a pouco, a nossa casa há-de tornar-se mais humana"

— Antoine de Saint-Exupéry

Cultura e sociedade são um binómio irreversível, sustentado e capaz de solidificar o bem estar que todos desejamos.

Como favorecer em nós essa cultura social?

Que nos importam as doutrinas políticas que pretendem fazer desabrochar os homens para uma "cultura", se principiamos por desconhecer que tipo de homem farão desabrochar?

A verdade não está no que se procura demonstrar pela construção de um grande edifício, mas estará naqueles que lá entram, não por mera curiosidade, mas pela necessidade de "plenitudes" que favorecem o homem e o libertam em novidades que, até então, ignorava.

Ao longo da minha pré-campanha, em que realmente pensei Espinho de uma outra forma; ouvi com atenção redobrada os comentários dos amigos e dos turistas que passavam pelo meu local comercial. Compreendi que esta gestão autárquica, em termos culturais, como diria Almada Negreiros, "... só pode parir abaixo de zero."

Os grandes acontecimentos culturais de Espinho, Festivais de folclore, Cinanima, Festival de Música de Espinho e Concerto de Páscoa, preexistiam à formação do actual executivo. No entanto, os grandes dinamizadores e heróis são os que formam as Associações Culturais, que, como espinhenses, estão habituados a "remar" contra as "vagas" de dificuldades habituais, num país de belas fachadas e interiores vazios.

Atendamos a algumas disparidades desta autarquia.

Criou-se um Planetário, no centro da cidade, quando se sabia da existência, a poucos quilómetros, de outras estru-

turas do género, Feira e Porto. Ao mesmo tempo, os grupos de teatro, como o da Associação Cultural Nascente, continuam sem um espaço digno para apresentar os seus espectáculos e para formar os jovens que procuram aprender e viver neste maravilhoso mundo da expressão.

A Academia de Música de Espinho foi, dentro dos mesmos princípios de reabilitação urbana que levaram à construção das bombas da Shell, escondida por mais um "interessante" edifício de habitação. E que maravilhosa oportunidade para a construção de um imóvel que apoiasse a Academia; quem sabe um local para espectáculos e exposições!! Sensibilidade?? Rumo?? Sustentabilidade??

O programa para a Educação que apresentei ao concelho, nas duas últimas semanas, através da imprensa local e do "Notícias de Espinho" (exposto na montra da sede de candidatura - Rua 19), está dentro do projecto de cultura e sociedade que pretendo para a nossa terra. Primeiramente, educar para a cultura e dotar aqueles que educam de todos os meios necessários para o crescimento e rumo, que actualmente Espinho não conhece.

Quero criar animação para a cidade durante o ano inteiro. Neste aspecto, vivemos num permanente festival de homens estátua. Um sopro de vida em Agosto (é certo!), mas nem sempre com a devida sensibilidade e respeito pelos momentos criados. Noites de fado, no Largo José Salvador, com o chafariz a funcionar - um fado aquático?? - concerto de música no mesmo local, e o trânsito ali tão perto! Falta criatividade, falta sensibilidade para encontrar novos espaços de acordo com os espectáculos a apresentar.

Não quero ver os espinhenses a procurar o Porto ou Santa Maria da Feira para um contacto, efectivo, com acontecimentos culturais de interesse e com a frequência desejada.

É fundamental parar com esta gestão de fachada, longe dos espinhenses, que verdadeiramente procuram a cultura.

Incapacidades naturais... todos temos; quanto a incompetências e visão terceiro-mundista - é bem diferente. Apos-tam em grandes construções, enquanto o concelho envelhece e "expulsa" quadros técnicos jovens por falta de emprego e de habitação.

Por isto, cultura e sociedade são o binómio irreversível e sustentado; responsável, em grande parte, por uma candidatura humanista e solidária.

"Só o espirito, quando sopra sobre a argila, pode criar o Homem"

— Antoine de Saint-Exupéry

Um amigo à disposição,



José Pinho





## Debate na ANIPC

# “O Euro nas empresas”

Realizou-se, recentemente, na sede da Associação Nacional dos Industriais de Papel e Cartão (ANIPC), uma conferência de formação e informação destinada às empresas associadas e seus quadros técnicos, em colaboração com o IAPMEI.

Compareceram diversos industriais e seus quadros técnicos das diversas regiões do País.

O presidente do Conselho Geral, Inácio Alves Ferreira, procedeu à abertura dos trabalhos, fazendo uma breve introdução e apresentando o conferencista, Nuno Ferreira, membro dos quadros superiores do IAPMEI

Depois da distribuição de documentação aos presentes, a conferência prendeu a atenção dos empresários e dos seus quadros durante a projecção de diversa documentação de apoio.

No final, seguiu-se um

animado debate com muitas intervenções, avançando-se já com os critérios e sistemas que algumas empresas presentes implementaram com bons resultados quanto à elaboração de tabelas, facturação, ao processo de elaboração de

mapas salariais e contabilidade fiscal.

Foi realçada a necessidade de se começar, desde já, a adaptar os serviços ao Euro, uma vez que vai avançando o período de adaptação, já que a partir de janeiro de 2002

a nova moeda – o Euro – entrará definitivamente em vigor, substituindo o nosso Escudo.

Encerrou os trabalhos o presidente da Assembleia Geral, António Maria Espírito Santo, que se congratulou com a utilidade desta sessão, felicitou o conferencista e o Conselho Geral pela iniciativa tomada, de interesse para os empresários do sector que representa.

### OPINIÃO • DEFESA DO CONSUMIDOR • Mário Frota\*

## No país das crenças...

*Quando o peso dos anúncios em suporte imprensa tende a convencer os incautos...*

Uma pseudovidente revelou-se. De tanto se acobertar sob uma figura reluzente que surgia amiúde em revistas de grande difusão, e após haver sido denunciado o embuste, ousou convocar uma conferência de imprensa. E mostrou (?) ao 'mundo' com 'quantos paus se faz o ataúde em que se amortalham os crentes'...

Isto ocorreu em tempos. Porém, a pseudo-vidente surge de novo em páginas internas de revistas as mais diversas!

A comunidade migrante portuguesa não escapa a tais curiosidades. E interroga-se sobre os poderes de excepção de uma rede de heterónimos (Eva Kessler, Maria Duval,...), que vive do artifício, do embuste, da sugestão mais soez, mas em que não deixa de enredar o 'mais pintado'...

E até há televisões que parece branquearem a figura menos reluzente ao vivo... da pseudovidente!

Íntima de Chirac, soma audiências concedidas pelo Vaticano.

Intitula-se "presidente do Instituto Francês de Pesquisas Psicológicas e Parapsicológicas de Paris".

Interrogamos Paris.

A resposta não poderia ser mais eloquente: um tal Instituto é coisa que não tem, em Paris, existência legal ou de facto.

E, ademais, o Instituto que certifica os videntes vai tão longe quanto é possível – não há elementos que indiciem possuir Maria Duval qualidades mediúnicas!

Mas o título é pomposo e arrasta obviamente os 'crentes' nos poderes sobrenaturais de tão excelsa criatura.

Os mortais menos exigentes nas suas indagações rendem-se sem reservas aos seus 'poderes'...

E abrem os cordões à bolsa para aceder ao livro dos mistérios.

As datas de nascimento das criaturas que dão crédito às patranhas habilmente engendradas permitem falar de fortuna... de dificuldades materiais. Quem as não tem numa terra dominada por insuspeitos índices de pobreza?!

E os pobres, que nesse passo acumulam pobreza material com pobreza espiritual, não resistem!

E abrem os cordões à magra bolsa para encomendar o livro dos mistérios, que, por o ser, é 'policopiado'... não vão os réditos passar para os impostores das tipografias...

Os jornais que ganham com a publicidade e são confrontados pelos cidadãos incrédulos ou confusos, abonam em favor das 'más damas' da Astroforce, Lda.

E as gentes iludem-se. Porque acredi-

tam nas gentes dos jornais.

As 'Duval & Duval' até têm a leitura da mão de Nossa Senhora de Fátima! E os crentes reforçam as suas convicções.

As 'Duval & Duval' e a sua tentacular horda banqueteam-se com lagosta à custa de quem lhes alimenta a succulenta ementa e nem sequer tem para uns 'jaquinzinhos'... 'importados' de Espanha, para onde, dias antes, lhes remeteremos ao preço da chuva!

As 'Duval & Duval' alimentam-se da ignorância que medra entre nós e não há quem aja!

As 'Duval & Duval', que se calhar nem vêm das Gálias, deleitam-se em explorar as cândidas branduras da lusa gente e não há quem lhes salte ao caminho!

O Código Penal não é invocado.

As autoridades não logram identificar moldura penal que caiba que nem uma luva a tal comportamento.

As imagens surgem em todas as dimensões e no tamanho gigante, mas ninguém de entre nós enxerga o que quer que seja. A notoriedade dos factos parece irrelevante.

Como se tais factos não deixassem marcas na realidade, no mundo do real, e não o impressionassem!

De país de descobridores que via mais que os seus pares europeus, a país descoberto pelas redes internacionais de impostores, de embusteiros, só a distância... de escassos séculos!

O obscurantismo mora neste torrão luso...

O obscurantismo não foi erradicado.

O obscurantismo é alimentado de forma soez por acção e omissão. E nisso as autoridades têm tudo papel de destaque – por entenderem que tal é 'res inter alios', ou seja, coisa de que se lava as mãos como Pilatos, algo que compete aos interlocutores em presença: à Duval e aos que dos vales ou dos montes se submetem alegremente a todas as extorsões.

Não há um só molde para a publicidade fraudulenta.

Não há um só indício de burla ou de qualquer outra figura do mundo do crime em que tais condutas encaixem.

E o 'fartar vilanagem!' prossegue... sem dó nem piedade!

Quando os regimes se apegam aos valores da liberdade, é lícito perguntar, como se fez er plena Revolução Francesa: "Liberdade, para quem?"

Liberdade para os burgueses, que querem comerciar sem entraves!

A liberdade que ora se acha instalada é para todos, menos para uma imensa mole de cidadãos fadados a não resistir por insuficientemente couraçados... às liberdades de que outra usam para comprimir ou constringer a própria liberdade dos néscios, dos cândidos, dos ingénua que acreditam mais na Duval que no mítico retorno de D. Sebastião dos areais do norte... d'África a que pertencemos!

### Vende-se

T2 r/chão (Junto à Progado - Mira) - 89 783,62 euros (18.000 c.)  
LOTE p/ 4 vivendas c/ 4 frentes - 550 m2

### Aluga-se

ESTABELECIMENTO c/ 100 m2 - Cave c/ 80 m2  
ao nível do chão - 498,80 euros (100 cts.)

ARMAZÉM INDUSTRIAL - 350 m2 - 997,60 euros (200 cts.)

Telef. 227340325 - 919591294 • Fax 227330739

## JOSÉ AUGUSTO G. OLIVEIRA

Serviço de Transporte de Mercadorias  
e Mudanças

ESPINHO

Tlf. 227 321 956 - Tlm. 934 250 209

## ELVIRA SILVA

Especialista de Dermatologia  
Venereologia  
(Doenças da Pele)

CONSULTÓRIO: Rua 11, n.º 746 • Telef. 227343467



# CASINO ESPINHO • CASINO VILAMOURA



# MEME

matogrosso  
na Batucada!

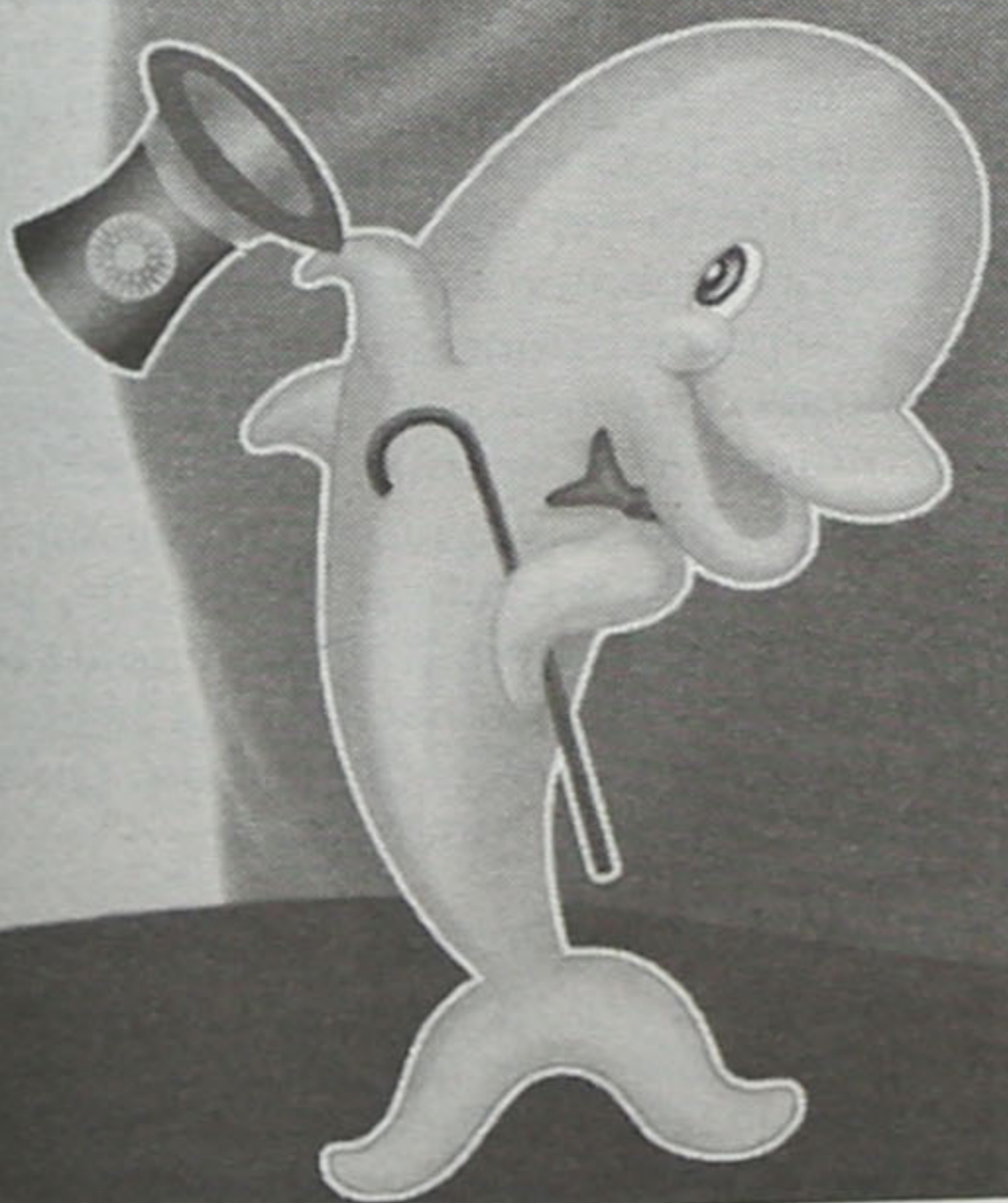

**12**  
OUTUBRO  
Casino Espinho  
Tel. 22 733 55 00

**20**  
OUTUBRO  
Casino Vilamoura  
Tel. 289 310 000

*Os Melhores Momentos*



Fotografia subaquática

# Carlos Garcia expõe no Multimeios

As maravilhosas fotografias subaquáticas do açoreano Carlos Garcia estão patentes ao público no Centro de Multimeios até dia 14. O campeão nacional de fotografia subaquática deu, no dia 28, no local da expoi-

sição, uma palestra, bastante concorrida, moderada por António Canelas.

Tratou-se de uma iniciativa do Rotaract Club de Espinho, que contou com o apoio do Centro de Multimeios.

Foto VÍTOR LANCHÁ



OPINIÃO • VARANDA SOBRE O UNIVERSO • Adérito Santos

## The day before

*"Em parte alguma existe alguém que esteja ao abrigo das consequências de seus próprios actos"* - Buda

A meio do mês de Agosto, quando me encontrava de férias, cruzei-me com o director do jornal **Defesa de Espinho**, junto à estação dos caminhos de ferro de Espinho. Disse-lhe eu, nessa altura:

"Lúcio, tenho em mente escrever três artigos para esta ocasião de Verão. Vou referir-me ainda às questões ambientais, vou escrever o que penso sobre os 'ataques-suicidas' e vou fazer outro artigo de carácter político."

Foram estes, mais ou menos, os termos da minha rápida conversa com o meu amigo Lúcio Alberto.

Afinal, faltava-me só este trabalho, que eu programara para Agosto. Sai agora, e face aos recentes acontecimentos em Nova Iorque, eu teria mesmo que vos dar conhecimento do que penso sobre essa arma quase invencível, que se chama, 'homem-bomba'. Naturalmente que me senti influenciado pelo caso do 'ataque-suicida' numa pizzaria de Jerusalém, em que morreram mais de duas dezenas de civis.

Há efectivamente um grande arsenal de armas terríveis à face da Terra. A tecnologia de hoje é sofisticadíssima, se atendermos ao tipo de armas que estão no mercado. Mas, apesar do Homem projectar e construir armamento cada vez mais mortífero e devastador, ainda não conseguiu desenhar e produzir uma arma que seja capaz de vencer o chamado 'homem-bomba'.

O comum construtor de armas, utiliza os metais, a electrónica, as telecomunicações, os produtos químicos e biológicos, os gases tóxicos, a energia atómica, o urânio, o plutónio, o gás sarim, o gás mostarda, a pólvora, o dinamite e muitas mais matérias-primas, que servem para o fabrico de terríveis armas de guerra. Todavia, aquela que eu considero uma arma quase invencível, 'homem-bomba', tem uma tecnologia rudimentar, no seu fabrico: usa somente um rastilho letal, que se chama 'o culto do ódio'.

E, como me inspirei para este artigo no nefasto acontecimento da pizzaria de Jerusalém, naturalmente a nossa reflexão incidirá sobre o comportamento de pessoas afectas ao conflito israelo-árabe.

Segundo o Corão, só se atinge uma situação considerada como 'bater no fundo', ou se alcança o que 'o mais baixo do

mais baixo', quando for predominante, num confronto, um destes três atributos que o ser humano possui, e que são: o Nafs (egoísmo), o Qald (coração) e o Ruh (inteligência). No ser egoísta, está concentrada a codícia ou o impulso essencial para alcançar o objectivo. Na agressividade ou disposição de atacar, está a falta de remorsos quando mata. Na astúcia, o uso da mentira. A defesa, a qualquer preço, daquilo que considera seu, leva o ser a justificar a sua raiva.

Ora, o sentimento predominante na Palestina, é exactamente o ódio, afinal a verdadeira essência para o tal rastilho aplicado nos kamicaze.

Há muita facilidade em arranjar rastilhos para fazer explodir o 'homem-bomba' e dar origem aos 'ataques-suicidas', com muitas vítimas inocentes à mistura. Exemplos dos tais rastilhos são a ocupação, por parte dos judeus, da Casa do Oriente (símbolo dos palestinianos em Jerusalém) e ainda a invasão de Beit Jala (terra de palestinianos na Cisjordânia). A partir daqui, o caminho para alimentar as situações de ódio, é muito curto. É isto motivo suficientemente forte para a existência dos 'atentados-suicida'? Nada justifica o Mal pelo Mal, mas talvez possamos perceber(?) da indutividade da leitura do meu texto, porque é que um ser humano, sacrifica a sua vida para atentar contra o seu semelhante de modo horrendo, e contra a sua própria vida.

Será que o Mundo actual, julga que estes conflitos no Médio Oriente estão somente confinados a Israel, a OLP, aos USA e à observação da Rússia? Lógico que a comunidade internacional só pode ajudar, se partilhar deste problema que não só desestabiliza a região, como põe em causa a estabilidade à escala planetária (ninguém tenha dúvidas disto). Deverão ser mesmo as Nações Unidas a obrigar a que os judeus e os árabes se entendam em matérias territoriais e de Direitos Humanos. Os USA tem naturalmente um papel decisivo neste conflito israelo-árabe, e como guardiões do Mundo civilizado e democrático, deverão desempenhar o papel de árbitro rigoroso e justo (aqui creio de que a existência de uma grande comunidade judaica nos USA, tende a dificultar o tal papel de árbitro. Mas, os USA não são só judeus, é importante que se diga)

É preciso clarificar duma vez por todas, o que quer Israel, o que exige a OLP, que mais pode fazer os USA para acabar com este diferendo, como pode ser mais

interventora a ONU nesta matéria e, acima de tudo, saber quem está ou não interessado na Paz.

Dizer que o sionismo é uma forma de racismo, ou apelidar a OLP de associação de terroristas, são conceitos radicais que só ajudam a fabricar o rastilho para o 'homem-bomba'. Talvez não tenha sido uma boa medida que os USA e Israel tenham abandonado a Conferencia Internacional Sobre o Racismo e a Xenofobia, realizada recentemente na África do Sul. Mas a quem ajuda esta radicalização de posições ideológicas? A quem interessa este conflito, duma espiral de violência injustificável? Porque não são contidos os ortodoxos em Israel? E, porque é que a OLP não domina o Hamas? Então, perante estas realidades evidentes, o que faz a ONU e os USA, para fazer calar os israelitas e os palestinianos?

Bem sabemos que a situação no Médio Oriente não é totalmente definida pela guerra entre judeus e árabes, mas o que é certo é que a instabilidade à escala planetária também deriva um tanto daquele conflito, que urge acabar quanto antes para bem da Humanidade.

Pois é, a grande realidade é esta: estará sobretudo na mãos da ONU e dos USA a solução, ou grande parte dela, o acabar com a instabilidade no Médio Oriente. Até lá, se nada for feito nesse sentido, também será fácil de deduzir, que não irão acabar os 'homens-bomba'. De quem é a culpa?

### Rodapé sobre os atentados terroristas nos USA ou 'the day after'

De minha parte, o que se passou em 11 de Setembro nos USA, merece uma reflexão profunda, de tal modo que eu não resisto a colocar, a mim próprio, um conjunto de questões fulcrais que poderão influenciar o meu modo de vida no futuro.

A Globalização, no essencial, significará a mundialização da Economia. Mas, será que não estaremos todos a cometer erros de omissão de outras áreas vitais da Humanidade, que também estarão a ser globalizadas? Então quem souber, responda-me a isto:

- Será que qualquer habitante deste planeta se sente em segurança?

- Qual o rosto do terrorismo? É religioso? É político? É económico? É militar? É ideológico?

- Os chamados países ricos, preocupam-se com as assimetrias e desigualdades sociais nos hemisférios?

- A Humanidade cultiva o culto da tolerância religiosa?

- Os países altamente industrializados, preocupam-se com os fenómenos das migrações humanas?

- Os países pobres estão a ser ajudados, como deve ser, na Educação, na Saúde e no Desenvolvimento?

- Estarão os países democratizados a ajudar outros países a enveredar também pelos regimes democráticos?

- Quem mais tem está preocupado com a fome que grassa em certas zonas do Globo?

- Alguém de direito, se preocupa seriamente com os deslocados e refugiados de guerra?

- Toda a gente, à face da Terra, tem preocupações ambientais?

- O combate ao narcotráfico, à escala planetária, está a ser o mais eficaz?

A grande conclusão:

Eu, tal qual os cidadãos do Mundo que defendem a Paz, estou solidário com os USA neste momento doloroso. Estendo, de igual modo, um sentimento de pesar a todas as famílias enlutadas. Rezo por todos.

Todos irmanados dentro do espírito do Bem, devemos ajudar no combate ao terrorismo, esteja ele onde estiver, donde vier, de quem vier e que origem tiver. O terrorismo não respeita a condição humana, no seu direito mais sagrado: a Vida

Não nos iludamos, a partir daqui, nada será como dantes. Aprendamos a lição. Ajudemos sobretudo quem defende o Bem contra o Mal.

Eu, que tenho colocado algumas 'reservas' ao fenómeno da Globalização, não poderei deixar de estar mais de acordo com a ideia fixa com o combate global ao terrorismo. Esta sim, é a globalização que nunca deverá ser obstaculizada. A meu ver, para combater as mafias do terrorismo, será preciso mais de uma década (não tenhamos ilusões, pois os mentores e executores do terror, são ricos, poderosos e estão em locais impensáveis por nós)

Não resisto a lembrar o facto de, por exemplo, o Hamas e os Taliban terem sido uma criação de geo-estratégias ocidentais, e os resultados estão à vista. Questiono-me mesmo:

Now What?

PS: Ajuda à tradução...

The day before: o dia antes

The day after: o dia seguinte

Now what?: e agora?



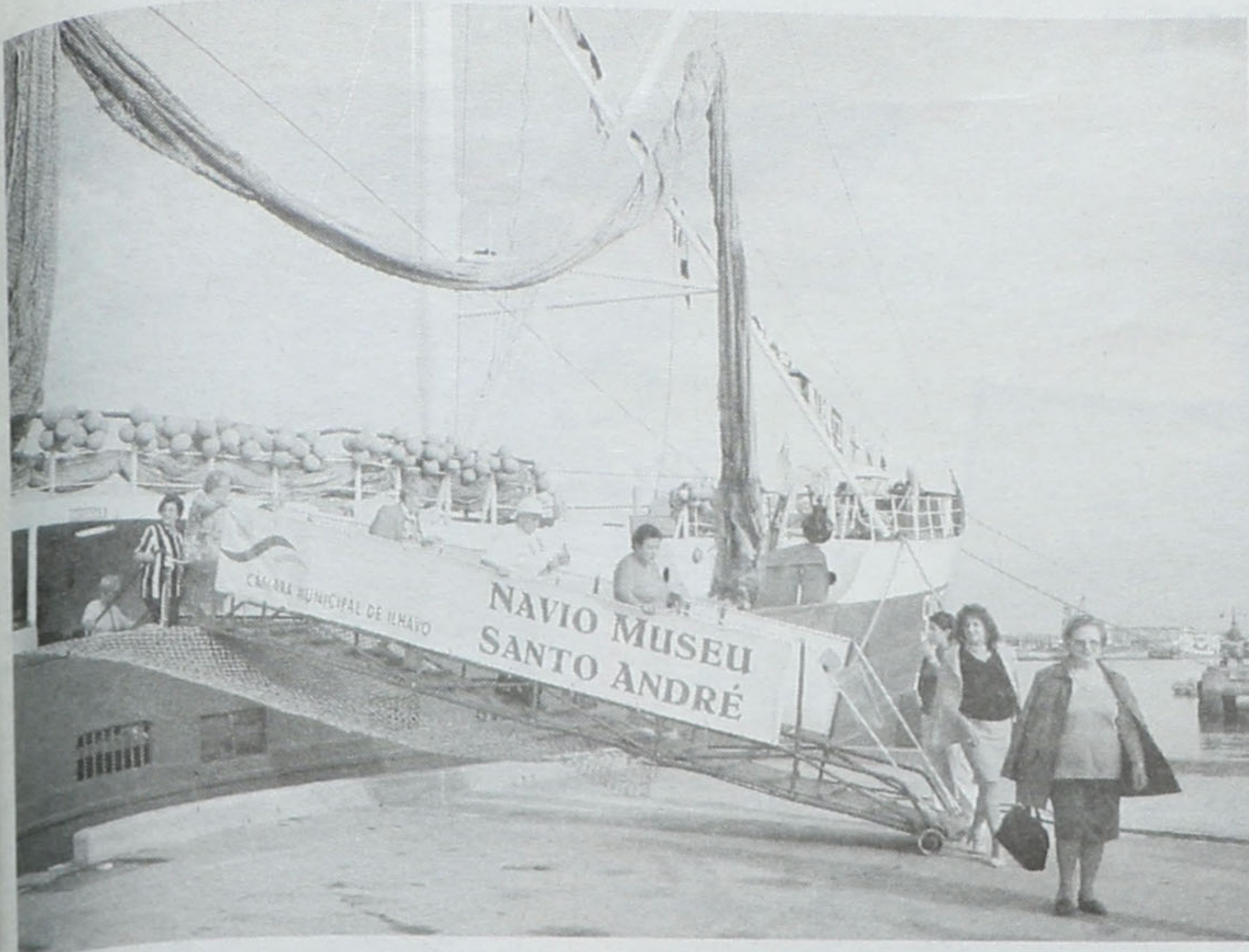

A partida estava marcada para as nove horas, mas às oito já muitos utentes do Centro de Convívio de Espinho esperavam ansiosamente o autocarro que os levaria numa viagem surpresa. Mais de uma centena de idosos desfrutaram de um agradável passeio que incluiu uma visita à fábrica Vista Alegre, ao Museu Municipal de Ílhavo e ao Barco Santo André, além de um excelente almoço.

## Passeio do Centro de Convívio de Espinho Agradável surpresa

Sandra Soares

Foram mais de uma centena, os idosos que participaram em mais um passeio do Centro de Convívio de Espinho que contou com o patrocínio da Junta de Freguesia e com a presença do se presidente.

Partindo pontualmente pela nove hora, os dois autocarros seguiram para Ílhavo, fazendo a primeira paragem na antiga e reputada fábrica de porcelanas e vidros - Vista Alegre.

No museu, os espinhenses puderam apreciar algumas peças de grande beleza e raridade, de que se destacam algumas réplicas de ofertas efectuadas à realeza europeu e até mesmo ao Papa, em visitas de Estado.

Ficaram também a saber que a Real Fábrica de Porcelana Vista Alegre foi fundada em 1824, com a autorização de do João VI, por José Ferreira Pintos Basto, patriarca de uma família que chegou a residir em Espinho, numa moradia situada na esquina da Rua 20 com a Rua 23, actualmente pertencente à família Violas.

Antigamente uma fábrica não se limitava ao local onde se produziu, mas envolvia uma componente social muito forte que ainda hoje se pode apreciar, até porque ainda existe uma creche em pleno funcionamento e são muitos dos trabalhadores da fábrica que continuam a residir nos três bairros que existem no complexo. A belíssima ca-

pela e curiosa sacristia que aí se encontram também são dignas de uma visita.

Já com o estômago a roncar estava na hora do almoço que foi oferecido pela Junta e servido num restaurante próximo da fábrica, onde além de almoçarem os idosos puderam apreciar alguns interessantes animais, nomeadamente: avestruzes, a macaca Xica, patos, cisnes,

pombas...

Da parte de tarde os autocarros seguiram para a Gafanha da Nazaré e os passeantes descobriram o museu Municipal de Ílhavo que não é mais nem menos do que uma verdadeira casa de lavradores completamente restaurada, que retrata fielmente o modo de vida daquela gente até há bem poucos anos e que está a

desaparecer a uma velocidade vertiginosa.

Outro exemplo disso é o Santo André, um barco que durante 50 anos foi utilizado na pesca de bacalhau e que depois de abandonar a faina, em 1997, foi doado à Câmara Municipal de Ílhavo que o restaurou, transformando-o num museu vivo que conta a história de verdadeiros lobos do mar portugueses.

Neste passeio ainda houve tempo para uma agradável paragem na Costa Nova, onde muitos não dispensaram uma bolacha americana ou uma deliciosa tripa recheada de ovos moles ou de chocolate, regressando a casa mais doces.



**DR. ILÍDIO SANTOS**  
MÉDICO DENTISTA

Implantes / Ortodontia Fixa / Prótese Fixa

Consultórios:

— R. 16 (Esquina Rua 19), n.º 545-1.º Dt.º - Espinho - Telef. 227342931

— R. Júlio Dinis, 748 - 4.º Esq.º - Sala 413 - Porto - Telef. 226007175

— R. Manuel Alves de Sá, 15 G - 4400-494 V.N. Gaia - Telef. 227118661 / 227118642

Acordos com: SAMS/QUADROS; ACASA; CGD; ADSE; ITT; SIM

**Vende-se em Espinho**  
**APARTAMENTOS**

T2 • T2 DÚPLEX • T3 • T3 DÚPLEX

Excelente localização. Bons acabamentos  
Prontos habitar

Tel.: 227 348 573 • Tlm.: 914 527 568

**Fonseca**

TECIDOS - MODAS

RUA 19, N.º 275 — Telefone, 22 734 04 13 — ESPINHO



# Operação de treino "Daring Eagle 2001"

## Caças F16 holandeses na base de Maceda

"Daring Eagle 2001", é o nome da operação militar que foi levada a efeito pela Força Aérea Portuguesa (FAP), a Real Força Aérea Holandesa e outras, durante a passada semana e que deu movimento ao Aeródromo de Manobra 1 (Base de Maceda), com caças F16 holandeses. Não foram, por isso, movimentações dos norte-americanos, conforme muitos chegaram a pensar!

Manuel Proença (texto)  
Nuno Alves (fotos)

Portugal teve em curso um exercício aéreo ("Daring Eagle 2001") com a Real Força Aérea Holandesa, envolvendo nove caças F16 A, que estiveram a utilizar, ao longo da semana, o Aeródromo de Manobra N.º 1, em Maceda.

Tratou-se de uma operação, preparada há já algum tempo, fora do âmbito dos acontecimentos nos Estados Unidos, que envolveu 85 militares holandeses entre os quais, 15 pilotos e que visava "exercitar e avaliar as capacidades do sistema de defesa aérea nacional".

Segundo o responsável pelas relações públicas da FAP, tenente-coronel Carlos Barbosa, este exercício justifica-se pelo facto de "há muito tempo não se fazer um do género".

Os nove caças F16 A holandeses tinham como base o AM1 e trabalharam em conjunto com as forças aéreas portuguesa, espanhola e do Reino



Salvé 2001/10/06

**Sandra Maria Duarte Gomes**

Teus pais, irmã e cunhado vêm, na passagem das tuas 20 primaveras, desejar-te muitas felicidades.



Salvé 05/10/2001

**Maria Delminda Oliveira  
Cobiça Dias**

Familiares e amigos

dão-lhe os PARABÉNS

pela passagem de mais um aniversário,

desejando que passe este dia feliz

e com saúde.

Bodas de Prata - Salvé 10/10/2001

**José Oliveira (Tolan)  
Isabel Trindade**



Seus filhos, Carla, Suse e Gerson vêm, na passagem das suas Bodas de Prata, desejar-lhes as maiores felicidades. Parabéns e beijinhos.

Salvé 2001/10/02

**Igor Daniel Gomes Pais**

Teus pais Fernando e Júlia, irmã Carla e avós, na passagem das suas 5 primaveras vêm desejar-lhe muitas felicidades.





O melhor avião de combate

...nido, que operavam a partir de Monte Real, Sintra, Montijo e Beja, envolvendo cerca de meia centena de aeronaves.

A Força Aérea Portuguesa, na passada semana, abriu as portas da Base de Maceda aos jornalistas para poderem acompanhar um dia de trabalho dos pilotos holandeses e de todo o pessoal que os apoia na manutenção das aeronaves.

Assim, logo pela manhã, os pilotos estiveram numa sala para um 'briefing', com um elemento da FAP a mostrar quais os condicionais que eram impostos, em termos de espaço aéreo e quais as bases que poderiam utilizar em situação de emergência.

O comandante da esquadra, capitão 'W' (por questões de segurança, omitimos o seu nome), acompanhou os jornalistas, mostrando e explicando todas as fases de preparação de uma missão, inclusive o seu planeamento.

Seguiu-se uma visita ao hangar e aos F16 na plataforma principal da Base de Maceda, sendo dada a oportunidade de jornalistas portugueses olharem de perto para as aeronaves ali estacionadas e em preparação para uma missão que se iniciou às 14 horas.

A missão dos caças holandeses e portugueses, "Daring Eagle 2001" consistia na escolta de outras aeronaves, reabastecimentos através de um C-10 tanque, uma simulação de ataques a navios numa operação de busca e salvamento com um helicóptero Puma da FAP, próximo de Santa Margarida, no Rio Tejo.

Portugal tem vinte F16, 17 monolugares e três bilugares, que estão atribuídos à esquadra 201 "Falcões", da Base Aérea de Monte Real.

O F16 é um avião de combate supersónico que, acima dos 30.000 pés pode atingir a velocidade de Mach 2,05 (duas vezes superior à velocidade do som). É um avião de fabrico norte-americano e considerado na actualidade como um dos melhores aparelhos tanto para o combate aéreo como para o ataque ao solo, tanto pela sua manobrabilidade, como pela capacidade de suportar acelerações de 9G.

O F16 dispõe de um canhão de 20 milímetros com uma cadência de tiro de 6.000 disparos por minuto que, com os mísseis (Sidwinder e Maverick), um radar e computador de tiro fazem-no uma das mais temíveis armas aéreas.

De salientar que toda esta operação no Aeródromo de Manobra 1 envolveu largas dezenas de militares portugueses que a sustentaram, quer a nível de segurança, quer em termos logísticos.

Portugal, neste exercício participou com as esquadras 201 de F16 da Base de Monte Real, 301 de Alpha Jet de Beja, 502 de EC 212 de Sintra, 601 de P3P e 751 de AS 330 Puma do Montijo.

Os holandeses envolveram os seus F16, no AM1 de Ovar e o KDC 10, em Beja e o Reino Unido um E3D, que teve como base a unidade de Beja.

Os espanhóis participaram com os seus EF 18, F5, F1, E25 e KC-130, nas bases espanholas de Zaragoza, Torrejon, Talavera, Albacete e Salamanca.



...a - Salvé 10/10/...

veira (Tol...  
Trindade

e Gerson vem, na posse...  
desejar-lhes as melhores...  
Parabéns

# Ribeira

## 10 anos

1991-2001

Ao serviço do seu carro e da sua segurança.

Novos serviços de:

- diagnóstico
- travões
- amortecedores
- escapes

Consulta-nos  
Zona Industrial - Silvalde  
ESPINHO  
telef. 227 321 276 / 227 310 312  
telem. 966 272 571

Bom Café... é da

## Casa Alves Ribeiro

Rua 19, 294 - ESPINHO  
Tem Fábrica própria

A

## Casa Alves Ribeiro

da Rua 19, 294 - ESPINHO  
tem dos maiores sortidos do país em Vinhos do Porto datados, Correntes, de Mesa, Aguardentes Velhas e Whiskys

25 ANOS 1976 - 2001

# AUTO-INTERNACIONAL

25 ANOS 1976 - 2001

PEÇAS E ACESSÓRIOS PARA TODAS AS MARCAS DE VIATURAS  
IMPORTADOR - DISTRIBUIDOR - RETALHISTA - ARMAZENISTA  
ÓLEOS PARA MOTOR - AMORTECEDORES - BATERIAS

Estamos a comemorar 25 anos de actividade!

Importamos FILTROS DE TODOS OS TIPOS \* TAMPÕES DE RODA \* FAROLINS \* LÂMPADAS NORMAIS, DE IODO E DE XENON \* ESCOVAS LIMPA-VIDROS \* DISCOS, CALÇOS E MAXILAS DE TRAVÃO \* BRAÇOS DA SUSPENSÃO E PONTEIRAS DE DIRECÇÃO \* BOMBAS DE ÁGUA \* CORREIAS DE TODOS OS TIPOS \* APOIOS \* FOLES \* CARDANS \* KITS DE ROLAMENTOS \* TODO O TIPO DE BORRACHAS E VULCANIZADOS

**Não deixe de comparar os nossos preços e condições de venda!**

Temos todas as semanas um artigo em **PROMOÇÃO**.  
Não deixe de aproveitar!

Avenida 24, n.º 1001 - Espinho • Tel. 227 319 484 • Fax 227 344 012 • E-mail: interauto@sapo.pt



## Piscina e Parque de Campismo

Apesar do mau tempo que 'atrasou' o início do Verão de 2001, Agosto foi um mês excelente e Setembro compensou as perdas, pelo que o balanço efectuado por Álvaro Meireles, responsável pelo funcionamento da Piscina Solário Atlântico e do Parque de Campismo acaba por ser positivo.

# Verão com balanço positivo

Sandra Soares

Segundo Álvaro Meireles, o Verão começou mal em Espinho, pois o tempo afectou a frequência tanto da Piscina Solário Atlântico como do Parque de Campismo. Além disso, ambas as infra-estruturas abriram com atraso devido a problemas de funcionamento, a Piscina sofreu com uma avaria inesperada, enquanto que o parque teve de recuperar dos estragos causados por um Inverno muito rigoroso.

O responsável explica que "no início do Verão tivemos um problema nas bombas que fazem a circulação das águas da piscina pelo que a abertura que estava prevista para o dia da cida-

de teve de ser adiada, só abrimos no dia 29 de Junho, já que a peça necessária à reparação teve de vir de Itália. Depois, como o tempo esteve muito mau, Julho foi dos piores anos, pois a piscina funciona muito em função do estado do mar e do tempo".

No entanto, "o mês de Agosto esteve muitíssimo bom, praticamente igual ao ano passado em termos de utentes e já não me lembro de ter um mês de Setembro tão bom, pelo que, embora a câmara não tenha por objectivo tirar lucro, estes equipamentos acarretam muitas despesas e têm de se pagar a sai próprios e estou convencido que isso aconteceu este ano".

Este balanço é confirmado pelo número de visitan-



Álvaro Meireles, responsável pelo funcionamento da Piscina Solário Atlântico e do Parque de Campismo

tes, no mês de Agosto a média foi de mil pessoas por dia, embora tenham havido dias com 1400 pessoas e outros com 600 a 700 pessoas. Álvaro Meireles recorda que "muitas vezes tive de fechar a piscina porque a lotação estava esgotada, mesmo assim as pessoas faziam fila e argumentavam que não havia problema de entrarem porque só queriam ir para a água". Em

julho a média foi de 500 a 600 pessoas dia, 15 a 17 mil entradas no total.

### Maior vigilância

Apesar do número de utentes, em especial no mês de Agosto, o responsável garante que "depois dos problemas iniciais, correu tudo muitíssimo bem", embora alerte: "Salvamentos há

sempre, porque temos pessoas que não têm o mínimo de cuidado, comem e vão para dentro da piscina, mas no ano passado tive mais problemas. Em 2001 também tive mais vigilantes".

Álvaro Meireles acrescenta: " Fizemos uma maior aposta na segurança, uma medida essencial tendo em conta o movimento da pisci-

## OPINIÃO • DO ALTO DO MARÃO • José Abreu

### A floresta indefesa

"Nada conquisto, porque são moinhos Os gigantes que encontro nos caminhos Das minhas digressões. Mas combato, Combato E desbarato As próprias ilusões."

(Miguel Torga, in 'Luta')

Cada ano, no principiar da Primavera, e outras vezes antes dela começar, começam os fogos a irromper por todo o lado com expressão mais calamitosa no arder dos montes, no queimar a floresta. Medidas para amenizar esse flagelo que nos empobrece a todos, não se vêem, e se algumas surgem, são tão inexpressivas que nem se dá conta que foram tomadas.

Nunca entendi a razão porque esse património tão valioso, tão expressivo da riqueza nacional, não tem a cuidar dele um Ministério responsável e um ministro à altura de o titular. Em países bem mais pequenos que o nosso (como é o caso da Finlândia, Roménia, Hungria, de países com menos população de que nós temos, tem esse departamento governativo com poderes para cuidar dos montes, do arvoredo, do florestar da terra, dessa riqueza incomensurável que não tem preço nem há dinheiro que a pague.

Desde há anos, muitos, que vimos falando nisso a quem detém o poder. Mas nunca fomos ouvidos. O povo não tem voz. As suas ideias valem o que valem os seus teres e haveres: nada. Mas é verdade que não falamos por falar. Liga-nos à floresta uma vida a querer-lhe bem, a pugnar pela sua defesa, a alvitrar soluções para a defender. Tudo em vão.

Os ministros são escolhidos, por via de regra, pela sua filiação política, pelo apoio que dão ao partido que os escolhe, pela referência académica que às vezes envolve o seu nome. Não se cuida saber da sua competência para o lugar, da sua vocação

para tratar das coisas, da experiência que trará consigo. E, daí que à experiência vá tanta gente que depois é devolvida à procedência por não ter sido escolhida à feição. Seja qual for a desculpa que o Executivo engendrar para justificar as mudanças nos cadeirais do poder, seguramente o povo não as aceita, não as entende, não vê com bons olhos esse remodelar de Ministérios e mais Ministérios sem vislumbrar mudanças que melhorem a situação que nos preocupa a todos.

Aqui, venho falar, exclusivamente, da floresta, um tema que conheço razoavelmente, de que tenho, também, algumas ideias para melhorar o estado de coisas que se vive nesta malfadada saga de incêndios e mais incêndios que estão a reduzir, de ano para ano, de maneira alarmante, o nosso património florestal.

Em tempos idos, que recordamos com saudade pela tranquilidade que se vivia, pelo amor que se devotava à floresta, pelas defesas que lhe facultavam, não havia este flagelo a atormentar-nos, dia e noite, a ver perigar tudo à sua volta sem meios para deter o lume, sem defesas que não há para travar o ímpeto das chamas. As serranias de Portugal tinham uma excelente equipa de guardas florestais que cuidavam da serra, se ocupavam das suas mondás, acompanhavam os trabalhos, estavam presentes a orientar os desbastes culturais, não deixavam a floresta entregue a ninguém no dia a dia da sua actividade. Fogos, da minha lembrança, em meio século, nunca vi o Marão a arder. Milhões de pinheiros cobriam aquela serra, viviam com as criaturas, lado a lado na mesma vizinhança de paz e amor uns pelos outros. Não se via uma mancha na floresta de árvores queimadas.

Ninguém fazia o que queria a cortar, sem 'rei nem roque' aquilo que lhe apetecia. Os guardas florestais estavam lá, vigiavam a serra de um canto ao outro da sua imensidão, o povo respeitava-os e cumpria as regras de

vizinhança.

Despidas, hoje, de arvoredo que não tem, sem guardas em serviço a cuidar do pouco que ficou, sem medo, que ninguém mostra de responsabilidades que ninguém pede, os montes estão como estão: um cenário de desolação e morte onde a vida acabou e não se vêem peitos de renascer.

Crie-se um ministério das Florestas. Ponha-se a titulá-lo um conhecedor dessa ciência, dêem-se-lhe os meios para agir, admitam-se, de novo, Guardas para a floresta, equipe-se esses vigilantes com viaturas apropriadas para se deslocarem facilmente de um lado para o outro e poderem aparecer sem ser chamados. Aqui, as Juntas de Freguesia, inseridas como estão nos povoados e na serra, são as entidades indicadas para fornecer esses meios já que vizinham com o arvoredo, estão ali, porta com porta a viver o seu crescimento e os fogos que as vão dizimando. Mas, para isso, é preciso dar-lhe os meios financeiros para se desempenhar dessa missão. Mas para isso, para organizar e pôr em marcha esse plano, tem de se criar os meios adequados, a orientação que precisa, o plano que envolverá todo esse cuidar.

Impõe-se a criação do Ministério das Florestas, tal como existe o Ministério da Agricultura. Ai, sim, há a quem se cometa responsabilidades e há depois a quem as pedir.

Deixar tudo como está, 'ao deus dar' num abandono confrangedor, é pecado, brada aos céus, é intolerável à observação do povo que somos. Tanta juventude à procura do primeiro emprego, tanta mão de obra disponível para ser vigia da floresta, as populações ansiosas por ver os montes vigiados, depósitos de água espalhados pelo terreno para acorrerem aos primeiros delagrar dos incêndios, vigilância, dia e noite, com helicópteros de modo a pedir socorro, imediato ao primeiro sinal de fogo que irrompa no meio do mato. Tudo isso é

possível. Custará muito dinheiro?

Seguramente que sim. Mas quanto não vale o património florestal de um país? Vale todo o ouro da Terra. Sem o arvoredo a vida não sei se será possível. Preservar a defesa da floresta é um dever cívico, uma prioridade nacional. Se o Executivo, o que está, os que já estiveram, e se calhar os que hão-de vir, não considerarem essa defesa um imperativo no contexto do nosso património, que diga porque, porque não se tomam medidas, porque não se defende a floresta, porque, de governo para governo nada, ou pouco mais que isso se tem feito no sentido de a preservar.

Uma vida que já vivemos lado a lado com a floresta, a viver os seus dramas a vê-la a agonizar no meio das chamas que a devoram, a perguntarmo-nos porque, esta indiferença, dão-nos direito a fazer esta pergunta, e com o devido respeito, o direito à indignação.

O Executivo não vai ler este clamor. Não tem tempo. O tempo escasseia a todos nesta azáfama de cuidar da vida. Para além disso dirá, para os seus botões: este escriba não sabe que estamos em tempos de 'vacas magras' de recessão económica, de apertar o cinto nesta economia mal parada em que degenerou a abundância que se tem vivido? Se calhar pensará assim. Mas as medidas que sugiro não são uma despesa inútil, um gasto escusado. Não é. À minha vista é sim, um investimento rentável a curto, médio e longo prazo. O arvoredo, pela graça da Natureza cresce, cada dia, reproduz-se em riqueza que ajudará a suportar esses gastos para além de ser um elemento indispensável à vivência das criaturas, ao bem-estar dos povos, ao continuar da própria espécie. Quaisquer encargos que ela mobilize no pôr em prática esta tarefa, será dinheiro bem aplicado, um investimento que dará dividendos.





trangeiros, essencialmente ingleses e alemães. Aliás, segundo o responsável "o parque de Espinho é visitado por muita gente, incluindo grupos grandes de estrangeiros e de pessoas reformadas. Este ano tivemos cinco grupos, compostos por cerca de 40 a 60 pessoas".

Quanto à permanência, Álvaro Meireles revela que "em julho e Agosto vêm pessoas que apenas passam uma noite, mas já temos muita gente que vem passar quinze dias, três semanas e que voltam há vários anos, reservando de ano para ano, o que também acontece com famílias portuguesas".

Quem circulasse por Espinho durante este Verão notava a presença de um outro tipo de campistas, aqueles que segundo o responsável praticam "campismo selvagem", instalando-se nos parques de estacionamento do Rio Largo, Avenida Maia/Brenha ou na Rua 2.

"Esta é uma atitude que não percebo já que nós apresentamos todas as condições e temos locais vagos, enquanto que nesses locais não têm o mínimo de condições. Além disso, agora o parque já está bastante bem sinalizado, pelos que os campistas deixaram de andar perdidos", sublinha.

Álvaro Meireles acrescenta: "Quem faz campismo compra normalmente o roteiro, onde Espinho vem assinalado e onde aparecem os preços de todos os parques e os nossos preços nem são caros. Além disso, o parque também está muito bem localizado, perto de tudo, mas numa zona sossegada".

Acâmara contratou mais um nadador-salvador num total de três nadadores e dois vigias".

Quanto ao bar, "funcionou normalmente em conformância com a abertura da piscina, nem poderia ser de outra forma, pois de contrário teríamos muitos problemas com as pessoas a quem saíram para comer", explica.

No entanto, uma situação preocupa o responsável: o bar tem de servir sobretudo comidas leves para que não tenhamos grandes problemas, mas há pessoas que o querem. Ao domingo já famílias trazem tripas, bife, melão, comidas incompatíveis com uma piscina.

Álvaro Meireles denuncia: "Muitas vezes os problemas surgem devido à responsabilidade das pessoas, muitas têm crianças, como a piscina está virada são completamente preocupados. Também temos aqueles pais que ficam à porta com crianças de sete ou oito anos e ficam a olhar para os outros".

É por isso que o responsável continua a alertar: "a atitude não é correcta, quem o vigia ou o nadador tem de ter a atenção focada em outro lado e embora seja sempre muita gente dentro do tanque os problemas acontecem".

**Inverno rigoroso**

O início de Verão também não foi tranquilo no

Parque de Campismo, já que "o inverno extremamente rigoroso danificou muito o parque, pelo que tivemos de fazer diversas obras encerrando em Maio e Junho. Quanto ao mês de Julho foi afectado pelo tempo, que leva as pessoas para paragens mais quentes e se ficam é só por uma noite. Todavia, tudo se compôs no mês de Agosto e nos primeiros dias do mês de Setembro", explica Álvaro Meireles.

O Inverno rigoroso trouxe problemas, mas algumas vantagens, uma vez que com as obras o parque passou a apresentar melhores condi-

ções, como revela o encarregado: "Instalamos candeeiros novos, caixas de electricidade aprovadas pela Comunidade Europeia, instalamos tanques para as pessoas lavarem a roupa, colocamos rede nova e refizemos o muro que tinha sido derubado pelas cheias".

Um dos grandes atractivos do parque, referido no roteiro do campista, é a sua piscina, mas apesar do equipamento ter funcionado durante uma boa parte do Verão, continua com alguns problemas inerentes ao local e à forma como está instalado.

Aliás, o responsável sublinha: "Temos um parque de campismo natural, com condições e instalado num local privilegiado, mas a câmara tem de continuar a debruçar-se sobre os problemas que ainda estão por resolver, nomeadamente: na estação elevatória que causou alguns cheiros desagradáveis".

Outro dos grandes problemas do parque, sentido neste Verão foi a inoperância do terreno localizado mais a poente, que apresenta ineficácia na drenagem das águas. O responsável alerta para o facto de que "esta

situação tem de ser resolvida, já que é aí que os campistas que chegam depois da meia-noite são provisoriamente acomodados, para não incomodarem os restantes utentes e é nesse local que as excursões ficam muitas vezes instaladas, devido à quantidade de pessoas e à dificuldade no estacionamento dos autocarros".

**Muitos estrangeiros**

No mês de Agosto o Parque de Campismo recebeu uma média de 900 a mil pessoas por dia, muitos es-

**CORREIO DO LEITOR**

**Água, sol e peneira...**

Finda que está, mais uma época balnear, é chegada a hora de reflectir um pouco sobre a polémica gerada em torno da qualidade da água do mar que banha as nossas praias, e que tanta tinta fez correr nos media.

Sem pretensões de especialista na matéria, sou apenas mais um espinhense entre tantos outros, nado e criado em Espinho, desde há 40 anos a esta parte, com o bichinho da pesca, quer à linha quer submarina, nadador salvador durante 10 anos, monitor de natação durante outros tantos, seriamente preocupado e desgostoso com a progressiva degradação das águas do nosso mar que tanto nos enleia, e que tanto nos tem dado.

Costuma-se dizer que não há fumo sem fogo, embora neste caso, nem seja

preciso o fumo!

Será que os responsáveis desta cidade, nunca se interrogaram porque é que os 'ferrinhos'; os indefectíveis, os frequentadores habituais da Praia Azul frente à Rua 7 mudaram todos sem excepção, de armas e bagagens para a chamada Praia das Sereias entre as Ruas 27 e 33?

Penso que sabem, mas oficialmente ignora-se!

No corrupio que se gerou de análises e contra análises, os espinhenses, sobretudo os 'ferrinhos'; nos quais eu me incluo, não podem evitar um sorriso amarelo...

A causa está à vista, dos olhos e do nariz!

Toda a gente sabe que o Rio Largo, de rio tem pouco, é mais um esgoto a céu aberto.

Toda a gente sabe que a água do mar nas suas imediações tem um cheiro nauseabundo, sendo gordurosa, de cor acastanhada, e deixando as típicas 'carocas' depositadas na areia.

Toda a gente sabe que quando o vento

sopra de Norte se forma uma mancha castanho-esverdeada na água que se desloca para Sul, de encontro ao esporão da piscina.

Toda a gente sabe que quando o vento sopra de sul as águas limpam, e os efluentes do Rio Largo deslocam-se para Norte indo atormentar outra freguesia... (Será que foi nestes dias de vento Sul que foram feitas as análises que davam a água como própria para fins balneares? Nunã dia de Norte seria pouco provável...).

A pior cegueira, diz-se, é a daqueles que não querem ver.

Só quem não quiser tirar os sapatos e arregaçar as calças e passear à beira-mar num dia 'normal' (sem ser de vento Sul), entre o esporão da piscina e o Rio Largo, é que dificilmente não constatará esta triste realidade, aproveitando já agora para descansar um pouco da caminhada, nas pedras do esporão da piscina e conviver com os 'coelhos' que lá existem

(vulgo, ratazanas).

Ignorar estas questões, é tapar o sol com uma peneira, é mesmo laxismo, em termos de saúde pública.

Senhores responsáveis o primeiro passo para a resolução de um problema é assumir que ele existe!

Que saudades dos tempos em que as pessoas vinham a banhos a Espinho pela excelente qualidade terapêutica das suas águas...

Nunca me passaria pela cabeça, há 20 anos atrás, chegar a ver afixada uma tabuleta a interditar os banhos por causa da qualidade das águas, embora verdade seja dita, e infelizmente, não ter constituído surpresa!

O mar e a praia são o principal ex-libris de Espinho, como tal, estas questões deveriam ter a prioridade que merecem!

**António Manuel Monteiro da Silva**  
(Espinho)

**EM ESPINHO**

**ALUGA-SE / VENDE-SE**

VIVENDA tipo palacete c/ 350 m2, com possibilidades de ser aumentada e 1000 m2 de quintal (estacionamento para 20 carros) podendo ser vivenda clínica, restaurante, jardim infantil e outros.

Contacto: 91 959 12 94

**MÉDICOS DENTISTAS**

**JORGE FERREIRA  
BRUNO MORRIS**

SAMS QUADROS, SAMS, CGD, SIM, MÉDIS

Telefone, 227348693  
Edifício S. Pedro - Sala W - Rua 23, n.º 174

**Já abriu**

**Amados Sapatos**

Para os pés mais importantes... os seus  
Estamos na R. 25 n.º 195 (defronte ao Edifício Palmeiras)

Visite-nos



**T3 - ESPINHO**

Novo, último andar, excelentes acabamentos,  
excelente varanda, sala com lareira,  
aquecimento central, 2 lugares de garagem.  
BOM PREÇO.

22 734 00 17 / 96 634 44 04

**TECNISTORE**

Estores interiores \* Romanos  
Enroláveis \* Verticais \* Laminados  
Resguardos de banheiras / Polibanho

— VISITE-NOS —

Rua 21 n.º 869 - 4500 Espinho - Tel./Fax 22 732 05 89

**FINANCIAMENTOS**

Créditos concedidos por instituições  
de crédito autorizadas. Juros baixos.

Particulares - 200 a 5.000 cts.  
Outros - 5.000 a 10.000 cts.

Telef.: 22 732 25 90 ou tlm.: 91 406 43 51

«Defesa de Espinho» - 3627 - 2001-10-04

## CONSERVATÓRIA DO REGISTO COMERCIAL DE ESPINHO CONSTRUÇÕES - VARANDAS PÔRDOSOL, LIMITADA

N.º de Matricula - 02134/010822  
N.º e Data da Apresentação - Ap. 34/010822  
N.º de Inscrição - 1

Rosa Paula da Silva Maia, 2.ª Ajudante da Conservatória do Registo Comercial de Espinho, CERTIFICO que por Fernando da Silva Fernandes, c.c. Maria Olívia da Silva Andrade e comunhão de adquiridos e Joaquim da Silva Fernandes c.c. Maria Celeste dos Santos Moreira em comunhão geral foi constituída a sociedade em epígrafe a qual se rege pelo seguinte contrato:

ARTIGO 1.º - A sociedade adopta a firma "CONSTRUÇÕES - VARANDAS PÔRDOSOL, LDA." e vai ter a sua sede na Rua Trinta, n.º 1096, 2.º andar, Apt. 204, da freguesia e concelho de Espinho.

§ ÚNICO - Por simples deliberação, a gerência poderá transferir a sede social para outro local do mesmo concelho ou de concelhos limítrofes, bem como criar ou encerrar filiais ou qualquer outra forma de representação social em território nacional ou no estrangeiro.

ARTIGO 2.º - O seu objecto consiste na construção civil e obras públicas; promoção imobiliária. Construção para venda. Compra e venda de imóveis, revenda dos adquiridos para esse fim.

ARTIGO 3.º - 1 - O capital social, integralmente realizado em dinheiro é de VINTE MIL EUROS, dividido em duas quotas iguais de dez mil euros, pertencentes uma a cada um dos sócios.

2 - Aos sócios poderão ser exigidas prestações suplementares de capital até ao montante global correspondente a cinco vezes o capital social.

3 - Depende de deliberação dos sócios a celebração de contratos de suprimentos.

ARTIGO 4.º - 1 - A gerência da sociedade, com ou sem remuneração conforme for deliberado em assembleia geral, fica a cargo de ambos os sócios, que desde já são nomeados gerentes.

2 - Para validamente obrigar e representar a sociedade em todos os actos e contratos é necessária a assinatura de dois gerentes.

3 - A remuneração da gerência poderá consistir, total ou parcialmente nos lucros da sociedade.

ARTIGO 5.º - A sociedade poderá participar no capital social de outras sociedades quer o objecto seja igual ou diferente do seu, em sociedades reguladas por leis especiais e

em agrupamentos complementares de empresas.

ARTIGO 6.º - A cessão de quotas a favor de estranhos, depende do consentimento da sociedade, gozando esta em primeiro lugar e os restantes sócios não cedentes em segundo lugar, do direito de preferência na respectiva aquisição.

ARTIGO 7.º - 1 - A sociedade poderá amortizar qualquer quota, nos seguintes casos:

- Por acordo com o respectivo titular;
- quando a quota for objecto de penhora, arresto ou adjudicação em juízo, falência ou cessão gratuita não autorizada;
- Quando o sócio praticar actos que violem o pacto social ou as obrigações sociais;
- No caso de morte de sócio a quem não sucedam herdeiros legítimos;
- Quando, em partilha, a quota for adjudicada a quem não seja sócio;
- Por interdição ou inabilitação de qualquer sócio;
- Por exoneração ou exclusão de um sócio; e
- Quando a quota tiver sido cedida a terceiros sem o prévio consentimento da sociedade, tomado por maioria, em assembleia geral.

2 - Os sócios podem deliberar que a quota amortizada figure no balanço e que, posteriormente, sejam criadas uma ou várias quotas, destinadas a serem alienadas a um ou a alguns dos sócios ou terceiros.

3 - Salvo acordo em contrário ou disposição legal imperativa, a contrapartida da amortização será o valor que resultar do último balanço aprovado.

4 - Se por falecimento de um sócio a respectiva quota não for amortizada no prazo de noventa dias, a contar da data do falecimento, os herdeiros deverão designar, de entre eles, um representante comum.

ARTIGO 8.º - Aos lucros líquidos anualmente apurados, depois de deduzida a percentagem para reserva legal, será dado o destino que vier a ser deliberado em assembleia geral.

Está conforme. Contém 4 folhas.  
Conservatória do Registo Comercial de Espinho, 04/09/01

A Ajudante,

a) **Rosa Paula da Silva Maia**

### Compro de Trespasse

## PASTELARIA, CONFEITARIA, CAFETARIA

Carta  
a este Jornal  
ao n.º 3930,  
indicando  
d direcção  
e telefone

## DE vende-se no Quiosque

Av.ª 8  
(Av.ª 8)

«Defesa de Espinho» - 3627 - 2001-10-04

## CONSERVATÓRIA DO REGISTO COMERCIAL DE ESPINHO J. DIAS & COMPANHIA, S.A.

N.º de Matricula - 00304/810506  
N.º e Data da Apresentação - Ap. 12/010910  
N.º de Inscrição - 21

Rosa Paula da Silva Maia, 2.ª Ajudante da Conservatória do Registo Comercial de Espinho, CERTIFICO que foi aumentado o capital social em epígrafe de 105.750,14 euros para 340.000 euros.

Mais certificado que a sociedade foi transformada em sociedade anónima, tendo a mesma ficado com os seguintes estatutos:

### CAPÍTULO I Firma, Sede e Objecto Social

ARTIGO PRIMEIRO - A Sociedade adopta a firma J. DIAS & C.ª, S.A., e a sua duração é por tempo indeterminado.

ARTIGO SEGUNDO - A sede social é na Rua da Lomba, n.º 513, freguesia de Paramos, do concelho de Espinho.

§ Único - O Conselho de Administração poderá mudar a sede social dentro do mesmo concelho ou concelhos limítrofes, estabelecer, montar ou encerrar filiais, agências ou quaisquer outras formas de representação da Sociedade, onde o julgar conveniente.

ARTIGO TERCEIRO - A Sociedade tem por objecto social a indústria e comercialização de produtos de tanoaria.

### CAPÍTULO II

O Capital Social é de (340.000) trezentos e quarenta mil euros, dividido em sessenta e oito mil acções de cinco euros cada uma, e encontra-se totalmente subscrito e realizado.

§ 1.º - As acções são ao portador, podendo ser convertidas em nominativas e ou escriturais.

§ 2.º - As acções são representadas por títulos de uma, cinco, dez e mil acções e a todo o tempo, substituíveis por agrupamentos ou subdivisões.

ARTIGO QUINTO - O Capital Social poderá ser elevado por uma ou mais vezes, até ao limite de quinhentos mil euros, por decisão do Conselho de Administração e mediante parecer favorável do Conselho Fiscal ou Fiscal Único.

ARTIGO SEXTO - A Sociedade poderá, por deliberação da Assembleia Geral, adquirir e deter as acções próprias nos limites legais, bem como participações de outras Sociedades, com igual ou diferente objecto social, e operar com base nelas.

### CAPÍTULO III

#### Das acções preferenciais sem voto

ARTIGO SÉTIMO - A Sociedade, por deliberação da Assembleia Geral, pode emitir acções preferenciais sem voto, até ao limite máximo legalmente permitido.

§ Único - As acções preferenciais sem voto, conferem o direito a um dividendo prioritário, correspondente a dez por cento do respectivo valor nominal dos lucros distribuíveis e ao reembolso prioritário do seu valor nominal em caso de liquidação da Sociedade.

ARTIGO OITAVO - As acções preferenciais sem voto, ficam na sua emissão, em tudo ou em parte, sujeitas a remissão.

§ Único - A remissão terá a data que for fixada pela Assembleia Geral e é feita pelo valor nominal acrescido de um prémio, a determinar pela mesma Assembleia Geral.

### CAPÍTULO IV Dos Órgãos Sociais

ARTIGO NONO - A Assembleia Geral é constituída pelos Accionistas com direito a voto e as suas deliberações, quando tomadas nos termos legais e estatutários, são obrigatórias para todos os accionistas, ainda que ausentes, dissidentes ou incapazes.

ARTIGO DÉCIMO - Tem direito a voto o accionista que reúna, cumulativamente, as seguintes condições: a) ser titular de, pelo menos, dez acções.

b) Ter em seu nome esse número de acções depositadas nos Cofres da Sociedade

ou de estabelecimento bancário desde o decimo dia anterior à reunião da Assembleia Geral.

ARTIGO DÉCIMO PRIMEIRO - A mesa da Assembleia Geral é composta por um Presidente, um Secretário e um Vogal, eleitos pela Assembleia Geral de entre accionistas ou não accionistas, e por um periodo de quatro anos.

§ Único - Faltado qualquer membro da mesa, a Assembleia Geral escolherá o seu substituto para a sessão.

ARTIGO DÉCIMO SEGUNDO - A Administração e Gestão da Sociedade caberá a um Conselho de Administração, composto por três Administradores, que elegerão o Presidente.

ARTIGO DÉCIMO TERCEIRO - Ao Conselho de Administração competem todos os poderes fixados na Lei e os conferidos pela Assembleia Geral, nomeadamente os de onerar, alienar, adquirir, dar e tomar de arrendamento e trespasar bens móveis ou imóveis sujeitos a registo ou não, celebrar contrato de A.L.D., Leasing ou de compra e venda de veiculos automóveis, bem como os de confessar, desistir ou transigir em quaisquer acções em que a Sociedade seja parte.

ARTIGO DÉCIMO QUARTO - A Sociedade obriga-se validamente em juízo ou fora dele com a assinatura do Presidente do Conselho de Administração ou, com as dos 2 vogais conjuntamente.

ARTIGO DÉCIMO QUINTO - Aos Administradores é autorizado o exercício, por conta própria ou alheia de actividades concorrentes com as da Sociedade.

ARTIGO DÉCIMO SEXTO - A fiscalização será exercida por um Conselho Fiscal ou Fiscal Único, conforme deliberação da Assembleia Geral.

### CAPÍTULO V Da Aplicação de Resultados

ARTIGO DÉCIMO SÉTIMO - Os lucros apurados em cada exercício, retirada a parte destinada a fundo de reserva legal, serão atribuídos total, parcialmente ou não, conforme a Assembleia Geral o deliberar pela percentagem mínima de votos que a lei admitta.

### CAPÍTULO VI Disposições Finais e Transitórias

ARTIGO DÉCIMO OITAVO - Todos os órgãos sociais e eleitos manter-se-ão em funções, mesmo fino que seja o mandato, até nova eleição.

ARTIGO DÉCIMO NONO - A Sociedade dissolver-se-á por deliberação da Assembleia Geral, tomada pela percentagem mínima de votos que a lei permita e, salvo deliberação em contrário, serão liquidatários os membros do Conselho de Administração em função à data da deliberação. São, desde já, designados para o próximo quadriênio:

ASSEMBLEIA GERAL - Presidente: Dr. Edilberto Mário Soares Cardoso; Vogal: Alberto Juan de Sousa Carvalho.

CONSELHO DE ADMINISTRAÇÃO - Presidente: Mário Martinho Gomes Dias; Vogal: Sandra Maria Barbosa Dias; Vogal: Mário Diogo Barbosa Dias.

CONSELHO FISCAL - Fiscal Único: Dr. Cândido Avelino Ribas Pacheco, ROC n.º 401, casado, domicílio profissional na Avenida da Boavista, n.º 1588 - 2.º - Sala 296 - Porto.

Suplente: Dr. Carlos Hernâni Dias Aires, ROC n.º 507, casado, com domicílio profissional na Avenida da Boavista, n.º 1588 - 2.º - Sala 296 - Porto.

O texto completo na sua redacção actualizada ficou depositado na pasta respectiva.

Está conforme o original. Contém 5 folhas.

Espinho, 17/9/01

A Ajudante,

a) **Rosa Paula da Silva Maia**



Kikas cruza e a bola dirige-se para a baliza

# Sem querer também se ganha...

Não foi de qualidade a produção do Estrela da Amadora, mas foi de força e empenho, enquanto o Sporting de Espinho defendia com denodo a sua baliza. "Pelo que fizemos durante os noventa minutos merecemos ganhar", sintetizou Álvaro Magalhães. Por seu turno, Norton de Matos constatava que "a supremacia do Estrela da Amadora foi muito consentida pelo Espinho."

E, de facto, só no derradeiro quarto-de-hora é que os espinhenses despertaram, avançando com clarividência e objectividade até ao reduto antagonista, onde brilhava a Estrela da sorte, como também ficaria patente no remate de Quimio à trave, quase no fim da con-

tenda, precisamente aos 87 minutos.

"Era importante vencer esta partida, mas sabíamos de antemão que não seria fácil", assim se expressou Álvaro Magalhães.

"Um jogo entre duas equipas com pretensões diferentes, faltou-nos aquela estrelinha da sorte. Sofremos um golo es-

quisito e não conseguimos chegar ao empate. Penso que o empate seria justo", lamentar-se-ia, entretanto, Norton de Matos.

Em síntese, um jogo tecnicamente pobre, sem emoções e taticamente superdefensivo, na análise da postura de (sublinhe-se) ambas as equipas.

E. Amadora, 1 Sp. Espinho, 0									
Estádio José Gomes (na Reboleira)									
Cartões		AS EQUIPAS						Cartões	
A	V	Subst.				Subst.	A	V	
			Nuno Santos	Poleksic					
			Kikas	Jójo					
76'			Hugo Carreira	Flávio					
42'			Raul Oliveira	Harry					
51'			Rui Neves (cap.)	Nuno Rodrigues					
			Pedro Simões	Henrique					
18'			Sérgio Marquês	Paulo Filipe		10'			
			Lázaro	Pedro			54'		
		86'	Semedo	Vellas					
		46'	Cadete	Maurício			85'		
		62'	Cristóvão	Targo			46'		
			Álvaro Magalhães	Luís Norton de Matos					
		46'	Marcão	Maciel			46'		
		62'	J. Paulo Brito	Bolinhas			54'		
		86'	D'jalma	Quimio			85'		
			Robles	Tomás					
			Orlando	Litos					
			Wanderley	Nuno Coelho					
			Nuno Cavaleiro	Álvaro					

GOLOS: 1-0 - Kikas (50')  
GOLOS:  
Ao intervalo: 0-0  
Árbitro: Jorge Sousa (Porto)  
Árbitro Assistente n.º 1: Pocinho Baptista  
Árbitro Assistente n.º 2: Luís Salgado  
4.º árbitro: Hernâni Duarte

I LIGA	
Resultados	
Beira Mar-FC Porto	2-0
Setúbal-Belenenses	0-1
Benfica-Alverca	3-2
Varzim-U. Leiria	2-0
Marítimo-G. Vicente	2-1
Boavista-Farense	1-1
Sporting-V. Guimarães	5-0
P. Ferreira-Sp. Braga	0-0
Salgueiros-Santa Clara	2-1

Classificação					
J	V	E	D	M-S P	
Beira Mar	7	5	1	1	13-6 16
FC Porto	7	4	1	2	13-5 13
Benfica	7	3	4	0	14-10 13
Sporting	7	4	1	2	13-7 13
Marítimo	7	4	0	3	12-9 12
Belenenses	7	3	1	3	11-8 10
V. Guimarães	7	3	1	3	7-12 10
V. Setúbal	7	3	0	4	13-11 9
U. Leiria	7	2	3	2	7-7 9
Alverca	7	3	0	4	10-14 9
Beira Mar	7	2	3	2	10-12 9
Gil Vicente	7	2	2	3	7-10 8
Santa Clara	7	2	2	3	7-12 8
Sp. Braga	7	2	2	3	12-5 8
Farense	7	2	2	3	6-10 8
P. Ferreira	7	1	4	2	7-7 7
Salgueiros	7	2	1	4	5-12 7
Varzim	7	1	2	4	8-16 5

Próxima jornada  
FC Porto-Salgueiros  
Belenenses-Beira Mar  
Alverca-V. setúbal  
U. Leiria-Benfica  
G. Vicente-Varzim  
Farense-Marítimo  
V. Guimarães-Boavista  
Sp. Braga-Sporting  
Santa Clara-P. Ferreira

SEGUNDA B				
Zona Centro - Resultados				
Ol. Bairro-Sanjoanense	2-4			
Ol. Hospital-Académico	0-0			
Vilafranquense-S.J. Ver	0-0			
Covilhã-B.C. Branco	0-0			
Pombal-Caldas	3-0			
Beneditense-Marinhense	2-1			
Arrifanense-U. Coimbra	2-0			
Alcains-Sourense	3-0			
Feirense-Fátima	3-1			
Torreense-Odivelas	3-0			

Classificação					
J	V	E	D	M-S P	
Feirense	6	5	0	1	12-4 15
Odivelas	6	4	0	2	12-8 12
Pombal	6	3	2	1	15-9 11
Académico	6	3	2	1	10-5 11
Vilafranquense	6	3	2	1	6-3 11
Sanjoanense	6	3	1	2	9-8 10
Torreense	6	3	1	2	11-7 10
Covilhã	6	2	4	0	8-4 10
Ol. Bairro	6	3	1	2	11-11 10
B.C. Branco	6	2	3	1	6-5 9
Beneditense	6	3	0	3	5-6 9
Fátima	6	2	2	2	9-8 8
Marinhense	6	2	2	2	5-6 8
Arrifanense	6	2	1	3	7-7 7
S.J. Ver	6	2	1	3	6-8 7
Ol. Hospital	6	1	2	3	6-8 5
U. Coimbra	6	1	2	3	5-10 5
Sourense	6	1	1	4	4-14 4
Alcains	6	1	0	5	7-16 3
Caldas	6	0	1	5	6-13 1

Próxima jornada  
Ol. Bairro-Ol. Hospital  
Académico-Vilafranquense  
S.J. Ver-Covilhã  
B.C. Branco-Pombal  
Caldas-Beneditense  
Marinhense-Arrifanense  
U. Coimbra-Alcains  
Sourense-Feirense  
Fátima-Torreense  
Sanjoanense-Odivelas

TERCEIRA DIVISÃO				
Série B - Resultados				
Amarante-Ribeirão	2-1			
Lousada-Valonguense	2-1			
Serzedelo-T. Moncorvo	2-0			
Lamego-Nogueirense	4-0			
Tirsense-Cambres	3-3			
D. Sandinenses-Lourosa	3-1			
Pedrouços-Rebordosa	0-1			
Trofense-Sp. Rio Tinto	2-0			
Avintes	(folga)			

Classificação					
J	V	E	D	M-S	P
Serzedelo	5	3	2	0	11-4 11
Lamego	5	3	1	1	13-5 10
D. Sandinenses	5	3	1	1	7-4 10
Lourosa	5	3	1	1	12-5 10
Trofense	5	2	3	0	9-5 9
Ribeirão	5	3	0	2	9-8 9
Lousada	4	2	1	1	6-4 7
Sp. Rio Tinto	4	2	0	2	5-7 6
Avintes	4	2	0	2	6-10 6
T. Moncorvo	5	2	0	3	3-8 6
Nogueirense	5	1	2	2	6-9 5
Tirsense	5	1	2	2	11-13 5
Pedrouços	5	1	1	3	4-5 4
Amarante	4	1	1	2	5-10 4
Cambres	5	0	3	2	5-8 3
Rebordosa	4	1	0	3	4-8 3
Valonguense	5	0	2	3	7-10 2

Próxima jornada  
Valonguense-Amarante  
T. Moncorvo-Lousada  
Nogueirense-Serzedelo  
Cambres-Lamego  
Lourosa-Tirsense  
Rebordosa-D. Sandinenses  
Sp. Rio Tinto-Pedrouços  
Avintes-Trofense  
Ribeirão (folga)

Série C - Resultados				
Mileu-Cesarense	1-0			
Anadia-Águeda	0-2			
Arouca-Mangualde	0-2			
Estarreja-Sátão	3-2			
F. Algodres-Avanca	1-0			
P. Castelo-Esmoriz	0-1			
Valecambrense-Gafanha	2-3			
Milheiroense-S. Roque	4-1			
Cucujães-Ala Arriba	2-0			

Classificação					
J	V	E	D	M-S P	
Esmoriz	5	5	0	0	18-2 15
Gafanha	5	3	2	0	10-5 11
F. Algodres	5	3	1	1	11-10 10
Estarreja	5	3	0	2	7-9 9
Mileu	5	3	0	2	9-11 9
Águeda	5	2	2	1	8-6 8
Cesarense	5	2	1	2	8-4 7
Mangualde	5	2	1	2	10-8 7
Anadia	5	2	1	2	8-7 7
Cucujães	5	2	1	2	8-8 7
Valecambrense	5	2	1	2	7-7 7
Milheiroense	5	2	1	2	7-9 7
Avanca	5	1	2	2	5-6 5
P. Castelo	5	1	2	2	3-4 5
Arouca	5	0	3	2	5-8 3
S. Roque	5	1	0	4	5-12 3
Sátão	5	0	2	3	3-6 2
Ala Arriba	5	0	2	3	2-12 2

Próxima jornada  
Cesarense-Cucujães  
Águeda-Mileu  
Mangualde-Anadia  
Sátão-Arouca  
Avanca-Estarreja  
Esmoriz-F. Algodres  
Gafanha-P. Castelo  
S. Roque-Valecambrense  
Ala Arriba-Milheiroense



## PEUGEOT AUTO ROQUE

Stand: Av.º 24 m.º 925 - Espinho - Tel. 227313651 • Oficina: Av.º Central Sul n.º 1833 (EN 109) - 4500-502 Paramos - Tel. 227313883 - Fax 227310608

II Liga						
Resultados		Classificação		Marcadores		
Penafiel-Ovarense	0-0	Chaves	7 5 1 1 12-4	16	P.Vida (Campomaiorense)	11
Naval-Oliveirense	2-0	Académica	7 5 1 1 15-9	16	Serginho (Nacional)	7
Marco/Felgueiras-Portimonense (*)		Aves	7 5 1 1 12-6	16	Wender (Naval)	7
Moreirense-Campomaiorense	1-2	Campomaiorense	7 5 0 2 14-9	15	Manduca (Chaves)	6
Nacional-Maia	2-1	Nacional	7 4 2 1 16-9	14	Dário (Académica)	5
Académica-Leça	3-1	E. Amadora	6 3 3 0 7-3	12	Jó (Oliveirense)	4
Aves-R. Ave	2-1	Naval	6 3 2 1 13-5	11	Dyduch (Académica)	4
Chaves-U. Lamas	2-0	Portimonense	6 2 4 0 9-6	10	Maurício (Espinho)	2
E. Amadora-Sp. Espinho	1-0	Leça	7 2 3 2 5-6	9	Paulão (Espinho)	1
(*) Adiado		Sp. Espinho	7 2 1 4 7-12	7	Maciel (Espinho)	1
		Ovarense	6 1 3 2 5-9	6	Harry (Espinho)	1
		U. Lamas	7 1 2 4 4-9	5	Aldemir (Espinho)	1
		Moreirense	6 1 2 3 6-12	5	Pedro (Espinho)	1
		Rio Ave	7 1 1 5 3-6	4		
		Penafiel	6 0 3 3 2-9	3		
		Maia	7 0 2 5 6-13	2		
		Oliveirense	6 0 1 5 4-13	1		
		Marco/Felgueiras	0 0 0 0 0-0	0		

**Próxima Jornada**

- Ovarense-E. Amadora
- Oliveirense-Penafiel
- Portimonense-Naval
- Campomaiorense-Marco/Felgueiras
- Maia-Moreirense
- Leça-Nacional
- R. Ave-Académica
- U. Lamas-Aves
- Sp. Espinho-Chaves

**CLÍNICA DENTÁRIA**  
**Dr. MATOS VIEGAS**  
MÉDICO ESTOMATOLOGISTA  
DOENÇAS DA BOCA E DENTES  
Acordo com: A.D.S.E. - A.C.A.S.A. - E.D.P. - C.T.T.,  
CAIXA GERAL DE DEPÓSITOS, S.A.M.S., PHILIPS,  
MINISTÉRIO DA JUSTIÇA, PORTUGAL TELECOM, S.I.M.  
R. 19 N.º 364-1.º DT.º - TELEF. 227341024 - ESPINHO

**VIDRARIA FERREIRA**  
Vidro Nacional e estrangeiro,  
Vidro Anti-reflexo e molduras para caixilhos,  
Espelhos, Tijolos e Telhas de Vidro  
**FERREIRA & FERREIRA, LDA.**  
ENCARREGA-SE DA COLOCAÇÃO DE VIDROS  
EM QUALQUER PONTO DO PAÍS  
R. 18, N.º 675 - TELEFONE, 22 734 04 80 - 4500 ESPINHO

**TOTOBOLA**  
Concurso dos Órgãos  
de Informação n.º 41/  
2001, relativo a 14 de Out-  
tubro de 2001. Prognósti-  
co "Defesa de Espinho", Re-  
daccção Desportiva:

1. FC Porto-Salgueiros
2. Belenenses-Beira Mar
3. Alverca-Setúbal
4. U. Leiria-Benfica
5. Gil Vicente-Varzim
6. Farense-Marítimo
7. Braga-Sporting
8. Santa Clara-P. Ferreira
9. Ovarense-E. Amadora
10. Maia-Moreirense
11. Leça-Nacional
12. Rio Ave-Académica
13. U. Lamas-Aves
14. Espinho-Chaves





## Campeonato popular arranca dia 13

A equipa dos Águias de Paramos foi a grande vencedora da Supertaça da Associação de Futebol Popular do Concelho de Espinho, ao bater o Rio Largo Clube de Espinho, em Guetim, por 1-0.

# Águias de Paramos vencem Supertaça

Manuel Proença (texto)  
Vitor Lancha (fotos)

Entretanto, já é conhecida a primeira jornada do Campeonato de Futebol Popular do Concelho de Espinho, que tem início agendado para o dia 13 de Outubro.

A I Divisão contará com as equipas do Desportivo da Ponte de Anta, Grupo Desportivo da Idanha, Associação de Esmojães, Lomba de Paramos, Águias de Anta, Rio Largo, Quinta de Paramos, Águias de Paramos, Cantinho da Rambóia e Leões Bairristas.

A II Divisão terá o Grupo Desportivo da Ronda, Magos de Anta, Juventude de Outeiros, Associação Desportiva de Guetim, Estrelas Vermelhas, Estrelas da Divisão, Aldeia Nova, Desportivo Regresso, Império de Anta e 'Os Canários'.

Na III Divisão estarão em confronto o Novamente, Bairro da Ponte de Anta, Grupo Desportivo dos Outeiros, Juventude da Estrada, Morgados, Corredoura, Leões B, Cruzeiro de Silvalde, Estrelas da Ponte de Anta e Corga de Silvalde.

Eis a primeira jornada:

### I Divisão

Ág. Paramos-DP Anta  
Rio Largo-GD Idanha  
Cantinho-Lomba Paramos  
A. Esmojães-G. Paramos  
Leões-Ág. Anta

### II Divisão

Magos-D. Regresso  
E. Vermelhas-Império  
GD Ronda-'Os Canários'  
J. Outeiros-Guetim  
Aldeia Nova-E. Divisão

### III Divisão

Novamente-Cruzeiro  
J. Estrada-BP Anta  
Corredoura-EP Anta  
GD Outeiros-Corga  
Leões B-Morgados

## Curso de Programador em Visual Basic

- Curso gratuito
- Confere direito ao respectivo diploma e a subsídio de alimentação
- Horário: Pós-laboral

### Externato Oliveira Martins

Ruas 19/21 n.ºs 769-783 - Apartado 443  
4501-868 Espinho  
Tel./Fax: 22 734 14 68



FSE

## ÚLTIMOS PARA VENDA JUNTO A ESPINHO

T-2 = 74.321 € - 14.900 c.  
T-4 = 114.225 € - 22.900 c.

NOVOS C/ GARAGEM

FINANCIAMENTO GARANTIDO

TELEF. 227 311 400



## INSTITUTO DE LÍNGUAS DE ESPINHO

Inglês Alemão Francês Espanhol Italiano

cursos para crianças, jovens e adultos  
 cursos de conversação  
 aulas individuais  
 cursos no estrangeiro  
 organização de viagens de estudo  
 para individuais e grupos

Formação de qualidade desde 1994

R. 32, Praceta Soeiro Pereira Gomes, 44, Espinho  
Tel./Fax: 22 731 32 36 E-mail: ilie@mail.telepac.pt

### A LIDERANÇA IMOBILIÁRIA



## ESPINHO

### MORADIA - T4

A 300 metros da Praia  
C/ vistas de mar. Pronta a habitar. Churrasqueira, jardim, terreno e anexos. SÓ VISTO!!!  
É NEGÓCIO... 209.495 Euros  
42.000 Cts.

Ang.: 186939-A

### T2 - ÚLTIMO ANDAR

Cozinha equipada c/ electrodomésticos.  
Lugar de garagem.  
PELA URGÊNCIA...  
SÓ 82.302 Euros  
16.500 Cts.

Ang.: 060837-A

### T2 e T3 A 3 minutos da Cidade

Excelentes áreas, óptimos acabamentos, C/ garagem individual.  
A partir de 84.297 Euros  
16.900 cts.

MARQUE A SUA VISITA!!!

Ang.: 060802A

### T2+1 - Pronto Habitar

Salão no sótão c/ 40 m2 + arrumos + WC  
Garagem indiv. p.º 2 carros e arrumos  
É EXCELENTE!!!  
SÓ 109.736 Euros  
22.000 Cts.

Ang.: 060803-A

Telef. 227313263

www.replica.pt

## RESTIFRIO

EQUIPAMENTOS HOTELEIROS, LDA

### DEPARTAMENTO DE LINHA BRANCA

Reparações de: FRIGORÍFICOS \* MÁQUINAS DE LAVAR ROUPA \* MÁQUINAS DE LAVAR LOUÇA \* APARELHOS DE AR CONDICIONADO \* DESUMIDIFICADORES \* MÁQUINAS DE CAFÉ

Deslocações e Orçamentos Grátis

REPARAÇÕES GARANTIDAS POR 6 MESES

Espinho • Telem. 91 955 96 15

## SOALTER - Const. Sousa & Alves, Lda.

Rua 16, n.º 650 - R/Chão - ESPINHO

COMPRA, VENDA E PERMUTAS DE PROPRIEDADES

- ESPAÇOS COMERCIAIS NO CENTRO DE ESPINHO
- T4 E T3 DE LUXO PRONTOS A HABITAR EM ESPINHO
- T2 E T3 A 3 MINUTOS DE ESPINHO, C/ EXCELENTE ACABAMENTOS E BEM LOCALIZADOS.

A contactar: Sr. Rocha 91 969 06 55



Com um jantar e homenagens

# Leões Bairristas encerram bodas de prata

Um centena de convidados abrilhantaram a festa

de encerramento das bodas de prata dos Leões Bairristas.

José Mota, Abel Gonçalves e o pároco, Manuel António, entre outros, foram alvo de homenagens.

Manuel Proença (texto)  
Vitor Lancha (fotos)

Os Leões Bairristas promoveram no sábado, um jantar de encerramento das comemorações do 25.º

aniversário. A turma do Bairro Piscatório recebeu na Cantina da Associação de Desenvolvimento do Concelho de Espinho mais e uma centena de convidados que, ao longo deste quarto de século, têm dado todo o seu contributo àquela colectividade. Os Leões aproveitaram para homenagear algumas figuras, tais como o presidente da Câmara, José Mota e o presidente da Junta de Silvalde, Abel Gonçalves, por todo o apoio que têm dado quer àquela instituição, quer ao desporto no concelho.

Os Leões Bairristas manifestaram, também, o seu reconhecimento ao pároco, Manuel António, atribuindo-lhe o título de sócio honorário daquela colectividade que ser-lhe-á entregue numa outra altura, bem como de outras individualidades (André Duarte, Manuel Bernardes) e colectividades (Banda de Música de Silvalde).

Os Leões destacaram, também, as figuras impa-



res do 'Ti Manel Graxa' e esposa, que ao longo dos 25 anos de vida do clube sempre colaborou com o transporte de atletas para as diversas partes do concelho.

O presidente dos Leões, Luís Pinho, destacou "o papel que José Mota tem tido na zona da Marinha" e, por isso, "a colectividade não se pode dissociar de todos os melhoramentos que foram implantados".

Luís Pinho agradeceu, também, ao presidente da Junta de Silvalde, Abel Gonçalves "pela forma como tem apoiado as colectividades da freguesia".

José Mota, por sua vez, realçou o trabalho que tem sido feito em prol da Marinha e salientou o facto de se estar reunido numa cantina que actualmente serve centenas de crianças por dia.



'Ti Manel Graxa' e esposa foram reconhecidos pela extraordinária colaboração no transporte de atletas ao longo dos anos

## O melhor jogador pela selecção de Aveiro

# 'Chinoca' - a promessa dos infantis

Diogo Gomes, o 'Chinoca', é uma das promessas do futebol jovem do Sporting Clube de Espinho. Jogador de meio-campo dos infantis, tem 11 anos de idade e é, absolutamente "apaixonado pelo futebol".

O jovem 'craque' natural de Espinho foi considerado o melhor jogador do Torneio de Estarreja, em representação da selecção da Associação de Futebol de

Aveiro, marcando três golos.

Chinoca quer chegar bem longe no futebol, mas pretende "continuar os estudos até um dia ser engenheiro".

O ídolo de qualquer jovem futebolista é Luís Figo. O craque do Real Madrid é também o grande favorito de Diogo. No entanto, ele acrescenta que o seu tio, "Bruno, do Cantinho da Rambóia, é também o seu ídolo".

O principal objectivo de Diogo é o de "vir a jogar no Sporting Clube de Espinho e, mais tarde, no Sporting Clube de Portugal".

Diogo 'Chinoca' diz que o seu sonho imediato é o de "ser campeão pelos infantis do Sporting de Espinho" e promete que "irei dar o meu máximo e ajudar os meus colegas" para que isso aconteça.

Manuel Proença





A atleta Ana Cristina Pereira, 8.<sup>a</sup> classificada no ranking mundial dos campeonatos amadores de culturismo, esteve recentemente em Espinho, no Hotel PraiaGolfe, com o bicampeão do Mundo daquela modalidade, Carlos César. Ana Cristina é licenciada em Psicologia e tem 27 anos de idade.

**Ana Pereira, 8.<sup>a</sup> do ranking mundial de culturismo**

## “Os jovens devem deixar de ser espectadores e partir para a actividade”

Manuel Proença

**E**sta atleta conseguiu um segundo lugar em Abril de 1995, na Taça Cidade do Porto, realizada no pavilhão Rosa Mota. Em 1997 a atleta venceu, em Elvas, o Campeonato Nacional de Fisiculturismo. No ano seguinte, na Damaia, em Lisboa, renovou aquele título. Nesse mesmo ano alcançou a primeira posição no Campeonato Nacional de Supino, em Leiria, levantando 80 quilos. Em 1999 alcançou a primeira posição no Campeonato do Mar Mediterrâneo na classe de 57 quilos, onde participaram atletas oriundas de 14 países.

Entretanto, no Campeonato da Europa, em 1997, Ana Pereira, na cidade de Minsk (Bielorússia) alcançou a sexta posição, entrando, assim, para o sexto lugar no ranking mundial. Depois disso, obteve mais um 10 e um 12.<sup>o</sup> lugares no Campeonato da Europa, respectivamente na Polónia (1998) e na Alemanha (1999), bem como um 15.<sup>o</sup> e um 8.<sup>o</sup> lugar no Campeonato do Mundo, respectivamente, na Checoslováquia (1997) e Espanha (1998). Em 1998 alcançou o 9.<sup>o</sup> lugar no ranking mundial da IFBB, na classe amadora.

**Qual foi a razão que a levou a optar pelo culturismo?**

Tudo começou quando fui pela primeira vez a um ginásio. Tinha uma ideia muito estereotipada da modalidade. No entanto, já tinha visto algumas revistas sobre culturismo. Nelas, em algumas entrevistas com atletas profissionais, fiquei a saber como era processado o treino e a alimentação. Foi isso que me estimulou. A competição veio algum tempo depois, por convite do meu actual marido, que era o director do ginásio.

**Já alguma vez tinha praticado outro desporto?**

Já tinha praticado dança jazz e corrida, mas isso fazia-o por iniciativa própria, sem estar em competição por algum clube. Sempre gostei de correr, mas o meu passado desportivo, em termos de outras modalidades, não é muito de referenciar.

**As mulheres não têm receio de praticarem culturismo, até pela for-**

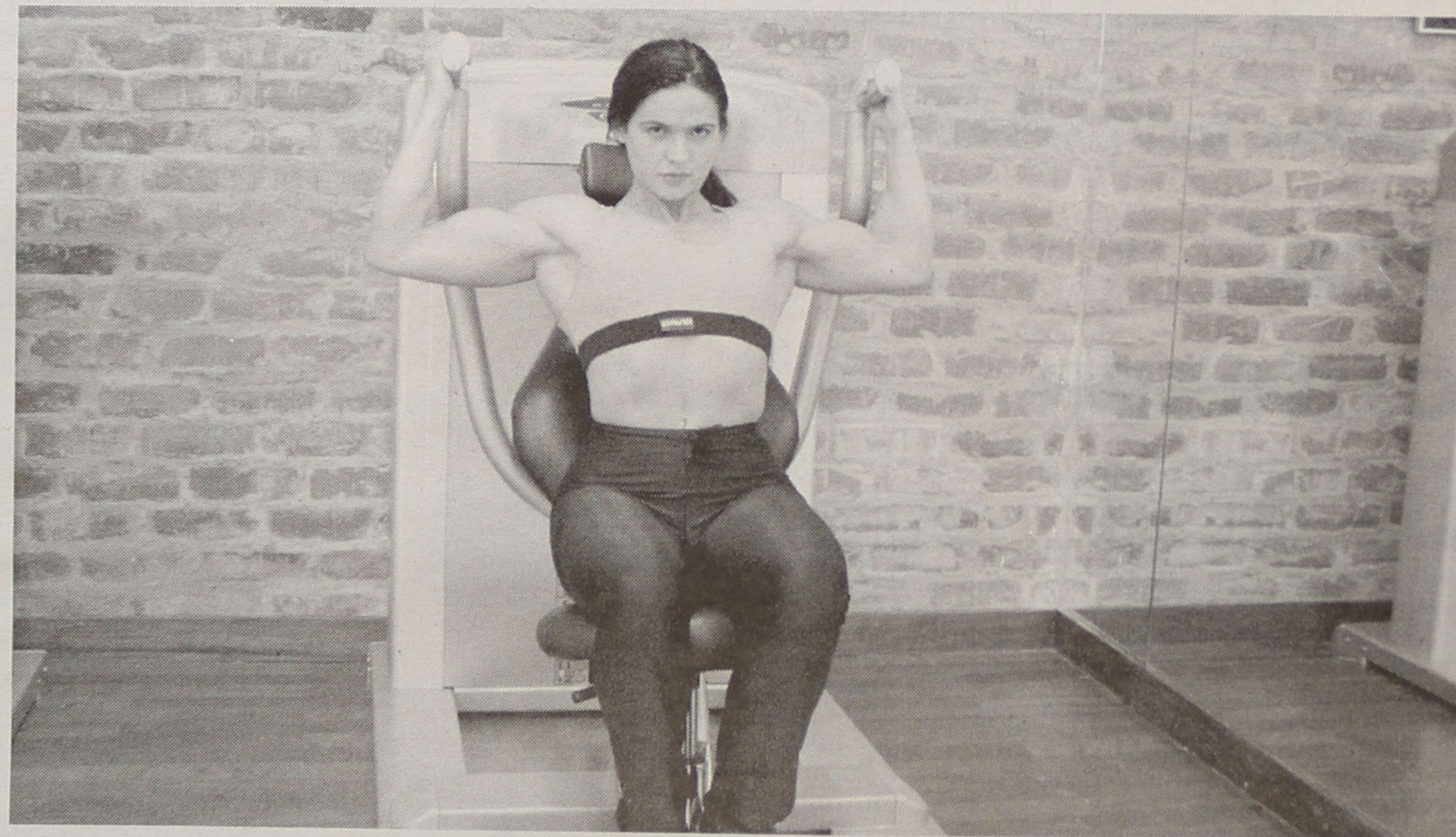
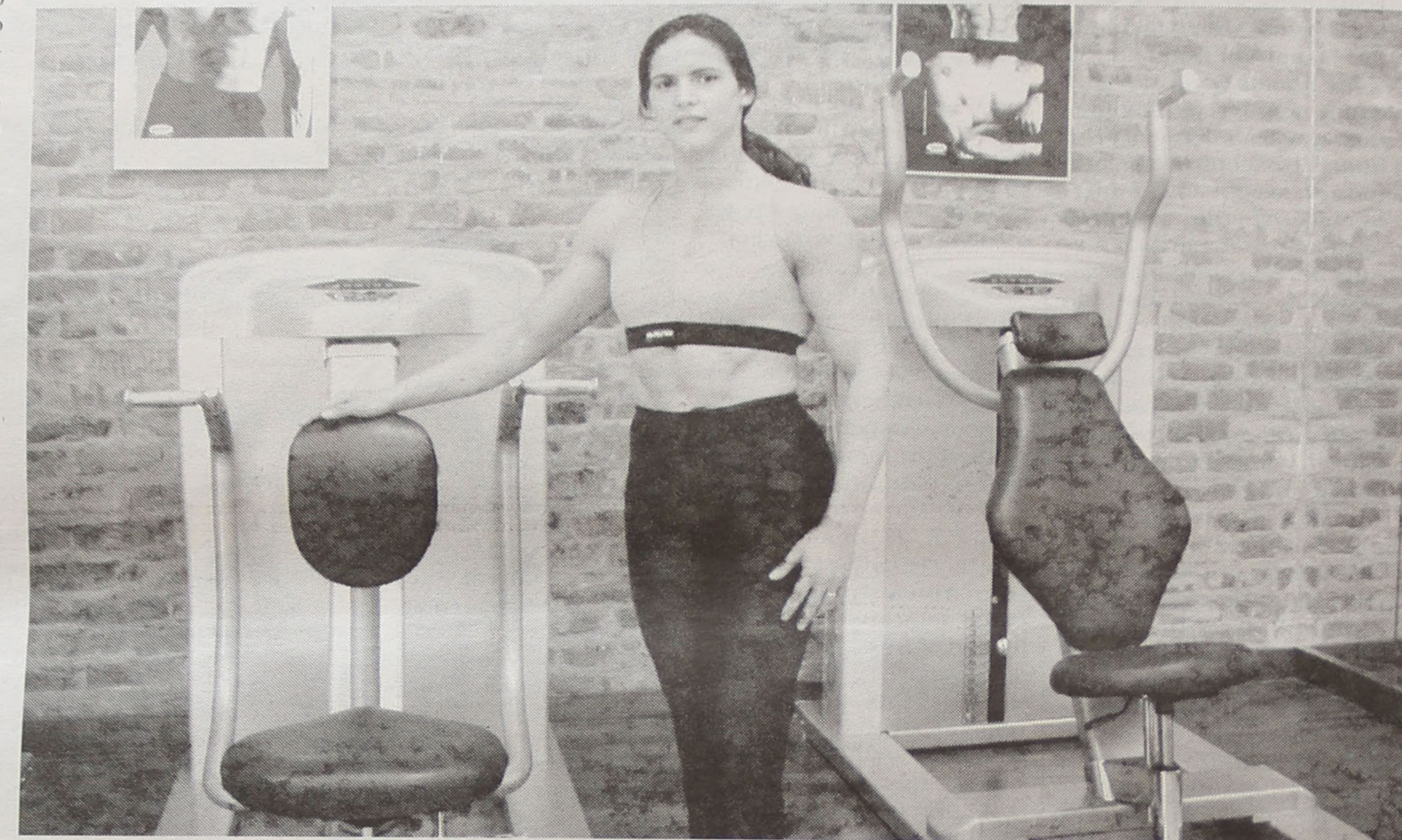

**ma como o seu corpo se modifica?**

Acho que há um grande desconhecimento da modalidade e muitas ideias que são tidas como algo de certo. Por vezes, pegam-se em exemplos de atletas que fazem determinado tipo de exposições públicas mas que

nem sequer são reconhecidas pela IFBB. Diferenciam um pouco daquilo que é tido no culturismo como essência do desporto. Há um velho ditado que diz que uma má imagem por vezes perdura por mais do que dezboas imagens. Pode ser que as pessoas venham a apren-

der o significado da modalidade e discernirem o que é musculação do que é o culturismo. Para muitos é tudo a mesma coisa. Musculação é a base dos desportos e o culturismo é uma modalidade de alta competição.

Há mudanças físicas na

estrutura da mulher, mas acho que são as mais benéficas para mim e são, afinal, aquelas que eu gosto e com as quais me identifico. Tudo tem de ser feito de uma forma pensada e metódica. Quem vai ao ginásio só para praticar musculação não tem de ter determinadas

performances físicas. Há benefícios que poderemos usufruir ao longo dos anos. É uma modalidade bastante saudável. Os padrões alimentares que utilizamos estão a ser utilizados por outras modalidades.

**Como faz os seus treinos?**

Sou atleta do Crédito Predial Português e é naquele grupo desportivo que treino. Neste momento estou a fazer um programa pré-competitivo com treinos diários.

**Quais são as suas ambições?**

Neste momento, tendo em conta as exigências gostaria de ficar entre as seis primeiras classificadas, obter um título europeu e outro mundial e de passar a profissional.

**Pensa que a sua profissão (psicóloga) vai fazer com que abandone o culturismo?**

Nem pensar! Pretendo inclusive, aliar a psicologia à prática da musculação. Não me imagino fora do desporto. É algo que já está dentro de mim e nem penso em largar.

**Que mensagem gostaria de deixar aos mais novos?**

Acho que deveriam não seguir tanto aquilo que a sociedade lhes dá em termos de certezas, mas de eles próprios procurarem o melhor estilo de vida. Espero que tenham a oportunidade de conhecer algumas modalidades, como a nossa e que cá em Portugal não têm grande expressão. Seja qual for o desporto é essencial haver uma prática desportiva. Devem deixar de ser espectadores e partir para a actividade. O próprio Governo deveria fomentar mais o desporto e não apenas algumas modalidades.

**Acha que a vossa modalidade tem sido marginalizada?**

Não chega a ser marginalizada! Acho que o facto de nem sequer ser referida ainda é pior! Nós não somos ajudados, nem sequer contribuam na passagem de avião para representarmos o nosso País. Temos de ser nós próprios a pagar a viagem. Há vários desportos de segunda e um que é de primeira - o futebol.



Sandro Oliveira e Januário Alvar Silva

## Campeões vieram para casa a pé



mite-me descarregar o stress e a energia acumulada, ajudando-me a estudar".

Para Januário Alvar Silva a situação é mais complicada, pois a iniciar o primeiro ano de um curso técnico-profissional de hotelaria "ainda não sei se vou conseguir conciliar as duas coisas, até porque saio de casa às sete de manhã e chego a casa pelas sete da tarde, depois ainda tenho de ir para os treinos o que me deixa muito pouco tempo para estudar".

A forma como a Federação Portuguesa de voleibol trabalha também não ajuda, pois como lembra Januário: "Viemos de comboio pelo que as coisas não estão muito bem a nível federativo".

No entanto, para Sandro "há o esforço de fazer uma competição nacional de juniores o que não é mau, também estão a melhorar as condições das competições, há um esforço, um trabalho e isso é que é importante".

## Referências

Vivendo na capital portuguesa do voleibol, estes dois jovens atletas são 'obrigados' a seguir o voleibol ao seu mais alto nível, como explica Sandro Oliveira: "Temos oportunidade de ver voleibol de alto nível, tanto de praia como de pavilhão, com o Sporting de Espinho a participar nas maiores competições internacionais. Dá gosto ver e ainda dá mais prazer jogar voleibol".

Para este jovem "o Miguel (Maia) e o João (Brenha) são uma dupla referência, os melhores jogadores nacionais e uma das melhores duplas internacionais, e é sempre um prazer vê-los jogar, ainda por cima porque são da nossa cidade".

Assim, não é de estranhar que o voleibolista espinhense eleja Miguel Maia como um dos seus ídolos, mas também destaca aquele que considera uma lenda do voleibol de praia, o Sinjy Smith. Januário concorda com o colega, mas agradece: "O meu ídolo sou eu".

Na época de 2001/2002, Sandro Oliveira vai esforçar-se por mostrar o seu valor na equipa B do Sporting Clube de Espinho, enquanto que Januário Alvar Silva vai dividir o seu tempo entre as equipas júnior e sénior da Académica de Espinho. Resta saber se lhes será dada a oportunidade de competir na competição sénior de voleibol de praia do próximo ano e se estes jovens terão força de vontade e apoios suficientes para construir uma carreira de sucesso, na modalidade dos seus sonhos - o Voleibol.

numa das duplas mais promissoras do voleibol de praia nacional e, actualmente, atleta da Associação Académica de Espinho.

Quanto a Januário Alvar Silva, de 17 anos, é praticante da modalidade há nove, na Associação Académica de Espinho, mas o seu nome também não é desconhecido nas lides voleibolísticas, o seu irmão Rui Alvar é atleta da equipa sénior do voleibol académista.

Esta dupla surgiu um pouco por acaso, já que Sandro Oliveira competiu a nível regional tendo como colega Gonçalo Sapage, mas como este não poderia ir à final acabou por surgir a possibilidade de participação de Januário, 'resgatado' há última da hora das praias algarvias, onde se encontrava a passar férias.

Com apenas um treino, efectuado já nas praias de Sesimbra, onde decorreu o campeonato, esta dupla acabou por surpreender já que na fase do apuramento apenas foi derrotada um vez, saindo da fase final só com vitórias e com o título nacional.

Nesta competição participou uma outra dupla espinhense. Pedro Resende e João Pedro Oliveira também se qualificaram para a fase final mas acabaram por ficar pelo caminho.

## A pé para casa

Enquanto participantes

da fase final os jovens atletas tinham alojamento garantido pela Federação, mas encontraram infra-estruturas tão precárias que preferiram alugar um quarto.

No dia em que venceram o campeonato e para que os pais não tivessem de pagar mais uma dormida, resolveram vir directamente embora, pelo que ao fim da tarde, pegaram na Taça e, depois de uma viagem de barco e de outra de táxi, meteram-se num comboio demorando mais de cinco horas a chegar à estação de Espinho. Para completar a aventura, seguiram a pé para casa onde foram recebidos por pais preocupados, mas felizes com o êxito dos filhos, já quase de manhã.

Os jovens revelam com alguma tristeza que "ao nível de reconhecimento, apenas recebemos cumprimentos das pessoas ligadas ao voleibol e que ficaram a par dos nossos êxitos, amigos, treinadores e directores, ao nível da comunicação social houve uma ou outra pequena referência e mais nada" e quanto às entidades, de nada ouviram falar".

O Januário como nunca tinha tido a oportunidade de conquistar um título, nem mesmo em pavilhão, sentiu uma grande emoção ao ganhar o seu primeiro troféu no voleibol. Quanto ao Sandro já foi campeão nacional de pavilhão três vezes, mas "um título é um título e a emoção é sempre extrema".

Apesar de no voleibol de praia a vitória ser da equipa, esta só tem dois elementos, pelo que há uma maior individualização, mas Sandro lembra que "no nosso caso a equipa é composta por mim, pelo Januário, pelo Gonçalo (Sapage) e pelos pais que fizeram um esforço para pagar as viagens. É uma equipa muito alargada".

Aliás, os jovens mostram-se reconhecidos aos pais, pois são eles que lhes têm permitido competir, até porque não há prémios monetários nestas competições e o sacrifício feito pela família é feito pelo amor dos filhos à modalidade. Aliás Sandro sublinha: "As etapas do campeonato nacional espalham-se por todo o país e os nossos pais têm de fazer uma forte aposta em nós, pelo que gostávamos de continuar a competir a nível de praia e estamos dispostos a dar o nosso melhor e trabalhar muito para tornar esse sonho realidade, mas isso só será possível se surgirem outros apoios".

## "Ajudem-nos!"

Sandro Oliveira está prestes a fazer 19 anos, pelo que na próxima época já não pode jogar pelos juniores, mas os atletas têm vontade de manter a dupla pelo que existe a possibilidade de competirem no campeonato sénior, uma possibilidade que também agrada a Januário.

De qualquer forma os

jovens ainda têm algum tempo para pensar até porque, embora reconheçam que "de certa forma este título abriu-nos algumas portas, porque nos deu algum reconhecimento nacional, mesmo sendo bastante jovens", estão conscientes de que "mesmo ao nível das duplas seniores mais conceituadas é difícil encontrar patrocínios". Pelo que fazem na tentativa de verem surgir alguns apoios.

Em consequência desta vitória dos espinhenses também existe a possibilidade de, enquanto campeões nacionais, irmos a um europeu, "mas isso depende de uma conversa a ter com a Federação e é bastante difícil", explicam.

O amor deste jovens pelo voleibol e o seu percurso dentro da modalidade, faz prever um futuro brilhante. Todavia eles são os primeiros a reconhecer que "ser profissional do voleibol em Portugal é muito complicado, só atletas de alto nível é que conseguem subsistir apenas com voleibol, por isso temos de lutar de todas as formas para conseguirmos conciliar o voleibol com os estudos".

Para Sandra Oliveira não é tão complicado pois "como estou a tirar o curso de desporto, o voleibol, é útil para a minha carreira profissional, só que não é fácil conciliar os estudos com a carga de treinos. Por outro lado, apesar de chegar a casa muito cansado, o voleibol funciona como escape per-





Informações pelo telefone 22 733 55 00

**SESSÕES DIÁRIAS**

De SEGUNDA a SÁBADO - Às 15h30 e 21h45  
DOMINGOS e FERIADOS - Às 15h30 - 18h00 - 21h45

**De 05 a 11/10/2001**

M/ 12 anos

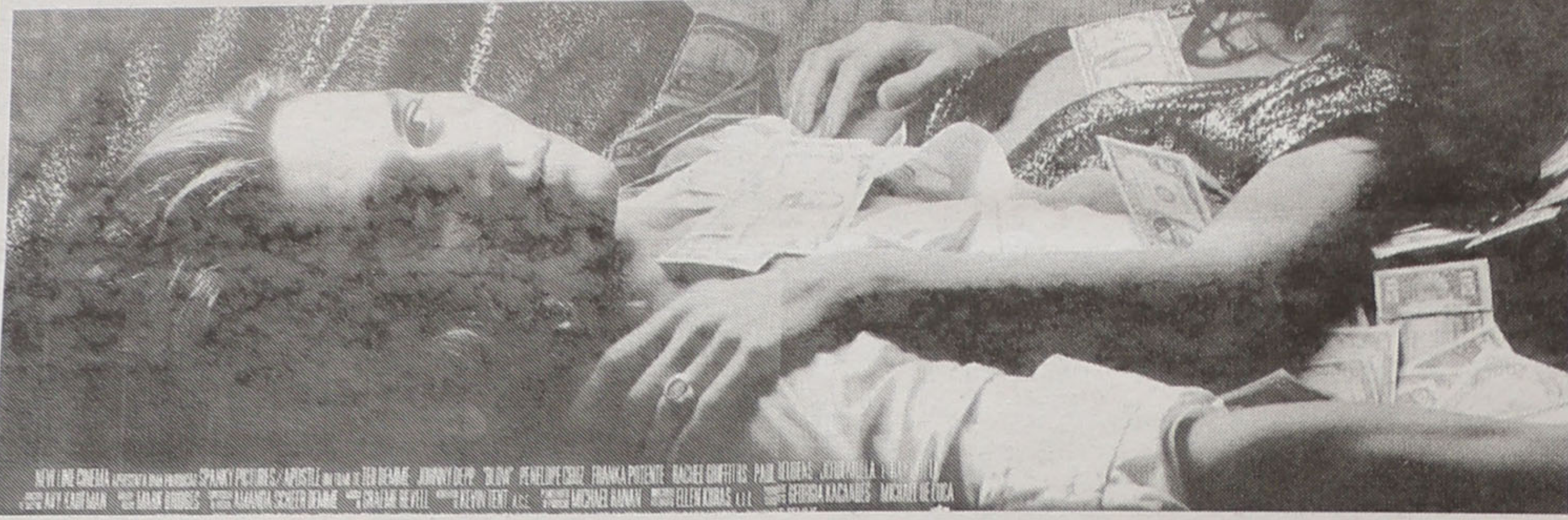

Johnny Depp / Penelope Cruz

**PROFISSÃO DE RISCO**

**(BLOW)**

Baseado numa história verdadeira

**FARMÁCIAS DE SERVIÇO**

- Sexta (05) - CONCEIÇÃO ..... R. S. Tiago, n.º 709, Silvalde - Tel. 22731148
- Sábado (06) - TEIXEIRA ... Ctr. Com. Solverde/1, Avenida 8 - Tel. 22734035
- Domingo (07) - SANTOS ..... Rua 19, n.º 263 - Tel. 22734033
- Segunda (08) - PAIVA ..... Rua 19, n.º 319 - Tel. 22734025
- Terça (09) - HIGIENE ..... Rua 19, n.º 293 - Tel. 22734032
- Quarta (10) - GRANDE FARMÁCIA ..... Rua 8, n.º 1025 - Tel. 22734009
- Quinta (11) - CONCEIÇÃO ..... R. S. Tiago, n.º 709, Silvalde - Tel. 22731148



**CÂMARA MUNICIPAL DE ESPINHO**  
DEPARTAMENTO DE EQUIPAMENTOS BÁSICOS

**Aviso**

**"PAVIMENTAÇÃO DA RUA DA IGREJA EM SILVALDE"**

Vem esta Câmara Municipal comunicar a todos os interessados que a partir do dia 1 de Outubro do corrente ano, pelo período de 90 dias, a Rua da Igreja em Silvalde, está condicionada a todo o tipo de trânsito, em virtude de procedermos à execução dos trabalhos da empreitada de "PAVIMENTAÇÃO DA RUA DA IGREJA EM SILVALDE".

Deverão seguir a sinalização imposta no local. Desde já, esta Câmara Municipal agradece a melhor compreensão e pede desculpa por todos os incómodos.

Espinho, 27 de Setembro de 2001

O Vereador com Competências Delegadas,  
a) **Manuel Francisco Ferreira da Rocha**

**EXPLICAÇÕES**

Português \* Inglês \* Alemão \* Filosofia \* História

Por professora devidamente qualificada, licenciada pela Faculdade de Letras do Porto.

Preços acessíveis.

Contacto: 93 849 35 31 / 22 732 25 59

**EMPES**

EMPRESA DE PUBLICIDADE DE ESPINHO, L



Serviços Administrativos e Publicidade

Av. 8, 456 - 1.º andar - Sala R • Ap. 39 - 4501-853 ESPINHO Codex  
Telef. / Fax: 22 734 15 25 • Email: empes@mail.telepac.pt

**LABORATÓRIOS VÍDEO**

- Montagens de filmes amadores V8 - VHS - SVHS
- Fazemos mudança de sistema de cassetes vídeo de todo o mundo p/ o nosso sistema PAL e o inverso
- Recorde os seus filmes Super 8mm (bobines) passando-os para vídeo VHS

Contactos: Tel. 22 734 53 44 | 24 horas  
Telem: 962 788 407 | por dia

**ORAÇÃO À NOSSA QUERIDA MÃE**

Nossa Senhora Aparecida, querida mãe, Nossa Senhora Aparecida, vós que amais e guardais todos os dias. Vós que sois a mais bela das mães, a quem eu amo de todo o coração, eu Vos peço mais uma vez que me ajudeis a alcançar esta graça por mais dura que ela seja (fazer o pedido). Sei que Vós me ajudareis, me acompanhareis até à hora da minha morte. Amen. Rezar 1 Pai-Nosso e 3 Avé-Marias. Fazer esta oração 3 dias seguidos e alcançará a graça, por mais difícil que seja. Mandar publicar. Caso extremo, fazer a oração em 3 horas. Agradeço à Nossa Senhora Aparecida por este graça. - M.I.F.

**Vendo**

**OPEL ASTRA GT**

Branco, com direcção assistida, bancos desportivos, tecto de abrir e jantes especiais.

Em óptimo estado de conservação.

Contacto: 91 991 73 49

**DOMUSGEST**  
GESTÃO DE CONDOMÍNIOS

Confie na nossa experiência

Rua 21 n.º 755 - 1.º C (Esq. c/ Rua 26)  
Telefs. 227320866 / 227341589 • Telem. 962984197

**ANDARES T1, T4 e T4 DUPLEX**



**T2, T3 DUAS LOJAS**

- PAREDES DUPLAS C/ ISOLAMENTO
- TV CABO
- PRÉ-AQUECIMENTO
- JANELAS DUPLAS
- PORTA DE SEGURANÇA BLINDADA
- TODOS OS ANDARES C/ SUITE
- SALA DE CONDOMÍNIO C/ 60 m2
- E TERRAÇO C/ 170 m2
- LUGAR DE GARAGEM ARRUMOS

Rua Principal  
Lugar de Espinho  
S. Félix da Marinha  
V. N. GAIA

PARA VISITA CONSULTE  
O NOSSO SERVIÇO DE VENDAS NO LOCAL  
DE SEGUNDA A SEXTA, DAS 14 ÀS 17H30,  
SÁBADO, DAS 9H30 ÀS 17H30  
OU PELO TELEFONE 227 322 137



**TER O ATLÂNTICO POR HORIZONTE**



**PRONTOS A HABITAR**

POR TUDO ISTO,  
**VALE A PENA VISITAR-NOS!**  
**CONSTRUÍMOS A PENSAR EM SI!**



ALTOS CÉUS - ANTA - ESPINHO

**Fernando da Silva Ferreira****Missa do 8.º Aniversário**

Sua esposa, filhos, netos e restante família vêm, por este único meio, comunicar que mandam celebrar missa por alma do saudoso extinto, dia 12, quarta-feira, às 8 horas, na Igreja Paroquial de Anta. Desde já agradecem a quem possa comparecer.

**Paulo Manuel Oliveira Arruda****Missa do 1.º Aniversário**

Sua família vem, por este meio, comunicar que será celebrada missa por alma do saudoso extinto, dia 6, sábado, às 19 horas, na Igreja Matriz de Espinho.

Desde já agradece a todos quantos participarem.

**Armando José Oliveira Monteiro****Missa do 2.º Aniversário 7-10-2001**

Sua esposa, filhos e restante família vêm, por este meio, comunicar que será celebrada missa por sua alma, dia 7, domingo, às 11 horas, na Igreja Paroquial de Anta. Desde já agradecem a quem participar na Santa Missa.



ANTA

**Manuel da Rocha Pinto**

E

**João Alberto da Rocha Pinto****Missa do 16.º Aniversário**

Suas esposas, filhos, noras, genro, netos e demais família, participam às pessoas de suas relações e amizade que a missa do 16.º aniversário por alma dos saudosos extintos, se realiza na Igreja Paroquial de Anta, dia 10, quarta-feira, às 8 horas da manhã. Antecipadamente agradecem a todos os que se dignem assistir a este piedoso acto.

**Conceição da Piedade Sequeira Silva****Agradecimento e Missa do 7.º Dia**

A família vem, por este meio, agradecer, muito sensibilizada e reconhecidamente, às pessoas que foram parte no funeral do seu ente querido ou que de outro modo se associaram à sua dor. Comunicamos que a missa do 7.º dia será celebrada domingo, dia 7, pelas 19 horas, na Igreja Matriz de Espinho. Desde já agradece a todos os que participarem na santa Eucaristia.



Espinho, 4 de Outubro de 2001

N.º SR.ª D'AJUDA - SANCEBAS &amp; LUÍS ALVES - Rua 20 - Telef. 227345129

**D. Glória Silva Martins****Missa do 8.º Aniversário**

A família vem, por este meio, comunicar que será celebrada missa por alma da saudosa extinta, dia 6, sábado, pelas 19 horas, na Igreja Paroquial de Paramos.

Agradece, desde já, a todos quantos comparecerem.



Paramos, 4 de Outubro de 2001

A FAMÍLIA

**Alberto Ribeiro**

(Antigo Atleta do S.C. de Espinho e da A.A. de Espinho)

**1.º Aniversário do Falecimento**

A família vem, por este meio, comunicar às pessoas de sua relação e amizade que será celebrada missa por intenção do seu ente querido, dia 9, terça-feira, às 19 horas, na Igreja Matriz de Espinho. Desde já agradece a quem comparecer.

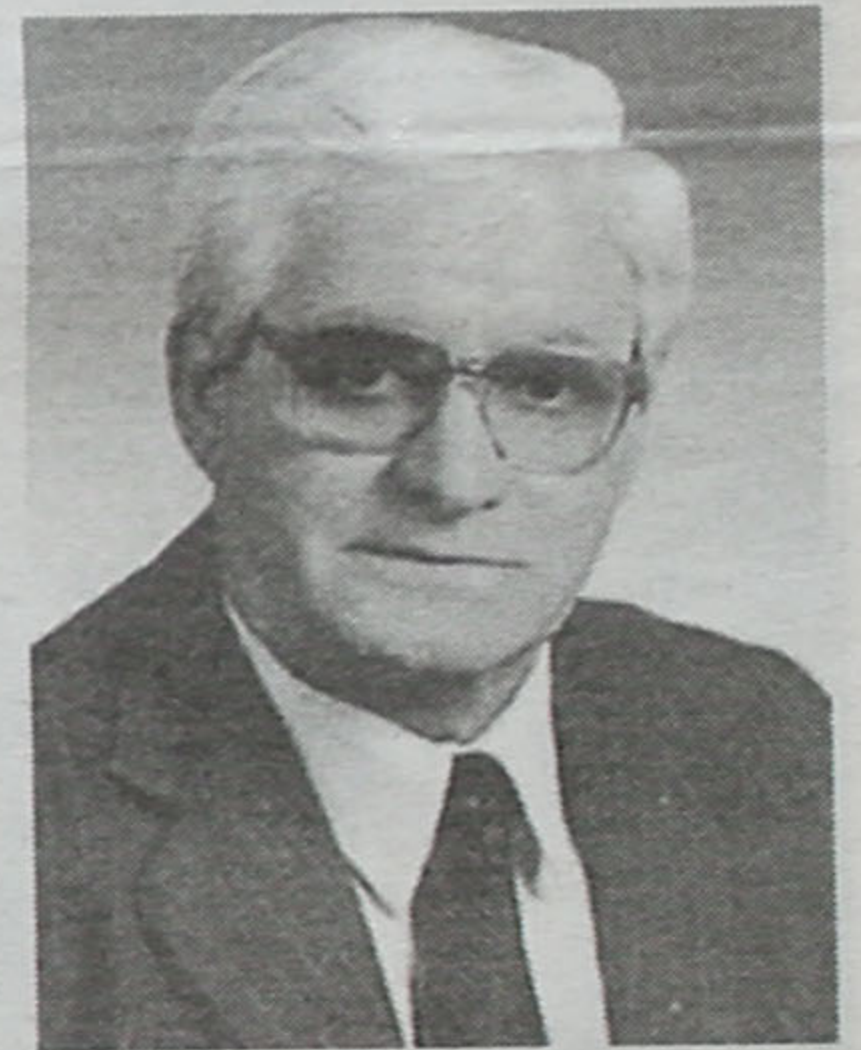

Espinho, 4 de Outubro de 2001

Maria Alice Moreira Bessa - esposa

José Alberto Bessa Ribeiro - filho

Eng.º Óscar Manuel Bessa Ribeiro - filho

Fernanda Margarida Bessa Ribeiro - filha

Armando Ribeiro - irmão

FUN. N.º SR.ª D'AJUDA - SANCEBAS &amp; LUÍS ALVES - Rua 20 - Telef. 227345129

PARAMOS - ESPINHO

**Luís Gomes de Oliveira****Agradecimento Missa do 7.º Dia**

Sua esposa, filhas, genro, netos e demais família vêm, por este meio, agradecer reconhecidamente, às pessoas que tomaram parte no funeral do seu ente querido ou que de outro modo se associaram à sua dor. Comunicamos que a missa do 7.º dia será celebrada quinta-feira, dia 4, às 19 horas, na Capela da Igreja da Guia. Desde já agradecemos a todos quantos participarem na Santa Eucaristia.



Paramos, 4 de Outubro de 2001

CÁMARA FUNERÁRIA DE MARIA DE LOURDES - Anta - Espinho - Tels.: 227340609 - 227348855

**Ana Rodrigues de Oliveira****3.º Aniversário do Falecimento**

Seu filho, nora e netos vêm, por este meio, comunicar às pessoas de suas relações e amizade que será celebrada missa por intenção do seu ente querido, na próxima sexta-feira, dia 12, pelas 19 horas, na Igreja Matriz de Espinho. Desde já agradecem a quem comparecer.



Espinho, 4 de Outubro de 2001

Dr. Alberto Custódio Oliveira da Silva

Dra. Maria Manuela Teixeira Pessoa da Silva

Ana Amélia Pessoa da Silva

Alberto Manuel Pessoa da Silva

FUN. N.º SR.ª D'AJUDA - SANCEBAS &amp; LUÍS ALVES - Rua 20 - Telef. 227345129

ESPINHO

**Emília Pereira Costa e Silva****"Viúva de Joaquim Ventura"****Agradecimento**

Seus filhos, noras, genro, netos e demais família vêm, por este meio, agradecer reconhecidamente, às pessoas que tomaram parte no funeral da sua ente querida ou que de outro modo se associaram à sua dor. Desde já agradecem a todas as pessoas que assistiram à missa do 7.º dia.



Espinho, 4 de Outubro de 2001

CÁMARA FUNERÁRIA DE MARIA DE LOURDES - Anta - Espinho - Tels.: 227340609 - 227348855

**Joaquim Gonçalves Moleiro Dias****Missa do 1.º Aniversário**

Sua família, recordando com eterna saudade o seu ente querido, manda celebrar missa do 1.º aniversário do seu falecimento, no dia 11, quinta-feira, pelas 19 horas, na Igreja Matriz de Espinho. A família a todos agradece.

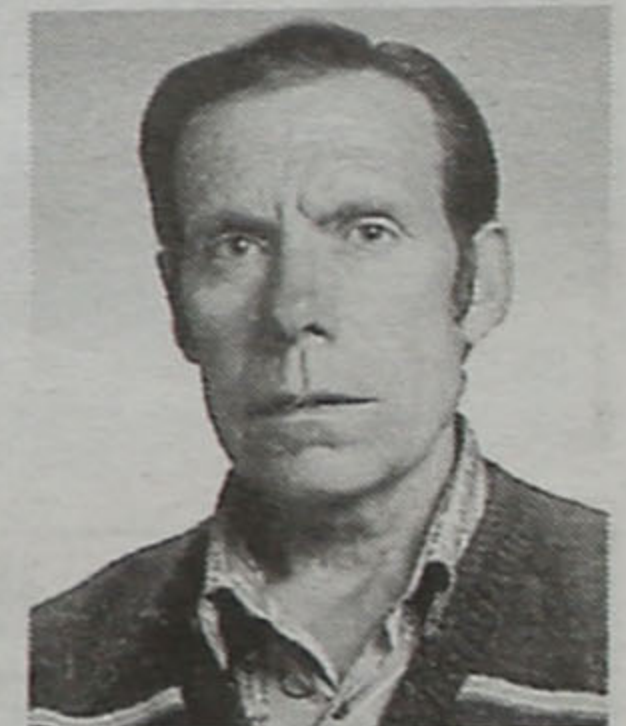

Esposa: Emília Zagala Pinhal

Filhas: Maria Emília Pinhal Moleiro Dias  
Paula Cristina Pinhal Moleiro Dias

Genros: José Mesquita Bragança

José Paulo Pereira Passos

Netos: Hélder Filipe, João Paulo,  
Ricardo Miguel, Rui Filipe



Os nossos classificados

ADVOGADOS

MARIA DO CÉU SANTOS - Rua 18 n.º 582-2.º Esq. - Sala 1. Telef: 22731 21 00 - 4500 Espinho.

DR. J. MOREIRA DE SOUSA - Advogado - Escritório: Rua 23 n.º 773-1.º Dt.º. Telef. 227342022 c/ Fax 227319505.

CERQUEIRA FERNANDES - Advogado - Av.º 24 n.º 741 s/D 4500-201 Espinho. Telef. 226060085 - <http://paginas.teleweb.pt/~cis>, 2.ª e 4.ª das 10 às 17 horas.

ALUGUÉIS

ALUGAM-SE QUARTOS, c/ casa de banho privativa, c/ cozinha, pequeno almoço, tra-

tamento de roupa, garagem e TV Cabo mais Sport TV. Telef: 227340002 ou 227348972.

ALUGO APARTAMENTOS T0, T1, T2 E T3. Totalmente equipados, com TV Cabo mais Sport TV, telefone, garagens, limpezas. Rua 62 n.º 156. Telefone: 22 731 08 51/2 - Fax: 22 731 08 53.

APARTAMENTO T3, muito espaçoso c/ lugar de garagem. Rua 37. Preço: 423,98 euros (85 cts.). Telef. 227342702. Tlm. 918668926.

APARTAMENTO T1, mobilado, em prédio moderno, situado ao pé da estação dos caminhos-de-ferro, em Espinho c/ ou s/ garagem. Tlm. 964451712. Telef. 227343927.

LOJA PEQUENA, Rua 15. Tlm. 963007574 e 918430405.

T3 c/ 120 m2 mobilado, sala c/ Escuelas. 598,56 euros (120 cts.). Trata o próprio. Contactar 917906172.

QUARTO, mobilado, c/ direito a cozinha e CASA mobilada, temporariamente, em Espinho. Contactar Rua 62 n.º 500 ou telef. 227341488 - 227342690. Tlm. 934167983.

ALUGA-SE ou PASSA-SE loja na Rua 33 n.º 669, Espinho. Tlm. 919400591.

CASA PEQUENA, em Espinho, por 275 euros (55.000\$00). Telef. 227311281. Tlm. 965372597.

MÉDICOS

Dr. RICARDO ROMEIRA - Médico especialista de cardiologia. Carreira Hospitalar - C.H.A.N. e Ordem dos Médicos. Consultórios - Policlínica Espinho - Rua 33 n.º 408 - Telef: 227 342 111; S. João da Madeira - Parque América n.º 23 - Cons. n.º 44 - Telef. 256 827 864; e Esmoriz - Av.º 29 de Março - Telef. 256 752 579. Dias úteis das 11 às 20 horas.

DR. JOAQUIM FERREIRA MENDES - Médico especialista em ouvidos, garganta e nariz. Clínica Geral. Rua 9 n.º

MEDICINA TRADICIONAL JAPONESA DE ESPINHO - Dr. AKIRA - Acupuntura - Moxibustão - Shiatsu: Emagrecimento; Reumatismo; Artrose; Stress; Má Circulação; Esgotamento; Problemas de Coluna - Dor em geral. Rua 23 n.º 344 Telefone / Fax 22 732 17 30.

PASSA-SE

CAFÉ/PASTELARIA, centro de Espinho, junto à feira. Pagamento a combinar. Telef. 227321353 (até às 16 horas) e tlm. 919733298.

MINIMERCADO - Centro de Espinho. Local movimentado. Bons apuros. Telem. 916530685.

PRECISA-SE

EMPREGADO(A) de Balcão ou Mesas e Ajudante de Cozinha (m/f). Preferência c/ experiência. Telef. 227347041.

RESTAURANTE precisa Cozinheiro(a) e Empregados/as de Mesa. Paços de Brandão. Tlm. 967391771. Telef. 227441443.

EMPREGADA DOMÉSTICA, 2 tardes por semana. tlm. 962300976.

EMPREGADO para Balcão de Snack-Bar com ou sem experiência. Bom ordenado. Contactar pelo telef. 227311886, depois das 12 horas.

SERVIÇOS

ESTOFADOR - Restauro todo o tipo de sofás, cadeiras, etc. Orçamentos grátis. Telef: 22734 40 90. Rua do Passo Velho n.º 217 - Anta.

ESTÚDIOS - LABORATÓRIO - VITOR LANCHIA - Passagem de filmes de Super 8mm para cassetes vídeo. Passamos para o nosso sistema, cassetes de vídeo que lhe enviemos do Brasil, USA, França ou qualquer outra parte do mundo. Telefone: 22 734 53 44. Telemóvel 962788407.

VENDAS

ESPINHO: T2+1 - Junto ao mar, de luz com 90 m2 mais 90 m2 de terraço, soal em madeira e muito mais!... Só 104.747,56... 21.000.000\$00. NortAlgarve - Tel.: 227310257 -Tml. 919420697.

ESPINHO: LOJAS junto à estação desde m2. Compre em leasing e contabilize com renda! Óptimos preços!!! NortAlgarve - Tel. 227310256 -Tml. 919420697.

ESPINHO: T3 totalmente renovado, c/ aquecimento central, cozinha nova, banhos novos, chão em madeira, garagem e arrumos. Só € 112.229,53 ... 22.500.000\$00 NortAlgarve - Tel.: 227310257 -Tml. 919420697.

ESPINHO: T3 DE LUXO, bem localizado arquitectura moderna, de bom gosto e pronto a habitar - Tel.: 227310256 -Tml. 919420697.

T4 DÚPLEX de luxo, T3, T2 e Lojas, em Espinho. Tlm. 919690655.

VENDE-SE LOJA ARRENDADA, Rua 1 (junto ao Tribunal). Loja alugada com rendimento anual de 16 759,61 euros (3,36 cts.) o que equivale a 7% juros/ano. Trata próprio - Tlms.: 964247676 - 964177996

MORADIA BIFAMILIAR T3 - Nova - Silvalde C/ garagem individual, churrasqueira, carpintaria maciça, aquecimento central, fogão de sala. C/ 4 frentes. Tlm. 933409197

ESPINHO - ZONA HOTEL SOLVERDE - T2 141 m2 - 2.º andar, novo. Bons acabamentos. Lugar de garagem. Bom preço. Tlm. 936059616.

VENDE-SE APARTAMENTO T3 R/C. Bom estado de conservação, boa área, situado na melhor zona da Rua 28 virado p/ praça ajardinada. Cozinha em carvalho c/ ± 15 m2, sala c/ 30 m2, 1 quarto c/ 18 m2 + 2 pequenos 1 c/ suite, chão em tijoleira e madeira, lugar de garagem e arrumos. C/ cortinados, candeeiros e alguma mobília. 107.241 euros (21.500 cts.). Tlm. 916530685.

ESPINHO T3 - Como novo, a 5 min. do centro e da praia, lugar de garagem, arrumos. Preço: 132.181 euros (26.500 cts.). Tlm. 936404910.

TRÊS PNEUS + JANTES em alumínio, ótimo estado, medida 185/65/15, para Mercedes, modelo 190, 250, 300. Contactos: telef. 227342806 - tlm. 919312624.

CITROEN SAXO 1.1i - Dez./97. Como novo. Particular. Bom preço. Contactar: tlm. 938493440.

DÁ-SE... - se comprar APARTAMENTO venha saber como, em Espinho ou arredores, novos e usados, os melhores preços, boas zonas, tratamos de Escrituras e de todo o processo de crédito (a melhor taxa). Ligue hoje mesmo para 227319197 ou 965861764, [www.joaopassos.pt](http://www.joaopassos.pt).

CASINO ESPINHO

PORTUGAL

3001

MEMÓRIAS PRESENTES DE UM PASSADO FUTURO



FERNANDO PEREIRA  
INÉS SANTOS  
GLASS SPIDER

BELINDA KING DANCERS  
ANNA MAKAROVA

Direcção e Produção  
BELINDA KING

Informações e Reservas  
Telf. 22 733 55 00



Os Melhores Momentos

Gabinete de Radiologia de Espinho

DR. JORGE NUNES DE MATOS  
DR.ª MARIA DO CARMO VASCONCELOS  
DR.ª HELENA CUNHA

Médicos especialistas:

Raios X - Radiologia Dentária - Ecografia - Mamografia - Densitometria Óssea - TAC  
Acordos com: ADSE, SAMS, PORTUGAL TELECOM, PSP, GNR, CGD, ACASA, MINIST. JUSTIÇA, CTT, MEDIS e SNS

Consultório: R. 20 n.º 1436 r/c Dt.º - Telef. e Fax 227341975 - 227314650  
Horário: das 09h00 às 12h00 e das 14h00 às 19h00

T-2 S/ GARAGEM

ESPINHO \* JUNTO AO LICEU

89.035 € - 17.850 c.

TELEF. 227 311 400 TELEM. 919 886 817

Tele-Rocha

Instalações de Gás com Contador  
Móveis • Electrodomésticos  
Cozinhas por medida

Vendas: Av. 24 - 771 • Tel. 227341612  
Gás: R. 31 n.º 469 • Tel. 227340325 • Fax: 227330739



desiludido com uma seita religiosa

# Casal nu no aeródromo (queria suicidar-se)

Um homem e uma mulher completamente nus estavam na praia e, segundo telefonema feito para a PSP, a sua aparência indicava que poderiam ter sido

assaltados... A PSP viria a localizar o tal casal no aeródromo de Paramos, um homem de 47 anos e uma mulher de 27 anos, bastante assustados e muito sujos,

pelo que, de imediato, foram transportados à Esquadra de Espinho, cobertos por cobertores.

"Já nas instalações policiais (onde tomaram banho,

foram vestidos com roupa disponibilizada por agentes policiais e comeram), explicaram que eram missionários de uma seita religiosa e, sentindo-se enganados pe-

los seus líderes, após reflexão, entenderam que deveriam suicidar-se, tendo abandonado um automóvel com todos os seus haveres, despindo-se junto à praia próxima do aeródromo, onde pretendiam morrer o que não concretizaram por, entretanto decidirem que não era o melhor para eles." O casal, "já minimamente confortado", seguiu o seu destino, sendo aconselhado pela PSP a solicitar apoio psicológico.

Entretanto, a PSP de Espinho deteve um trio, com idades compreendidas entre 17 e 20 anos, por assalto em estabelecimento comer-

cial de vários artigos e 24.500\$00, com recurso a agressão física.

Outro sujeito, de 30 anos, seria também detido por introdução em residência, através de estroncação. Também em Espinho foram interceptados três homens, entre 23 e 37 anos, em cumprimento de mandados de detenção.

Detidos foram igualmente três condutores, entre 33 e 50 anos, por condução de veículos sob a influência de álcool, os quais apresentaram taxas entre 1,32 e 2,38 g/l.

Lúcio Alberto



## FLASHES

Fotos Luís Madureira

Num cruzamento da Avenida 32 eis os destroços de um carro (Simca) que seria assim...

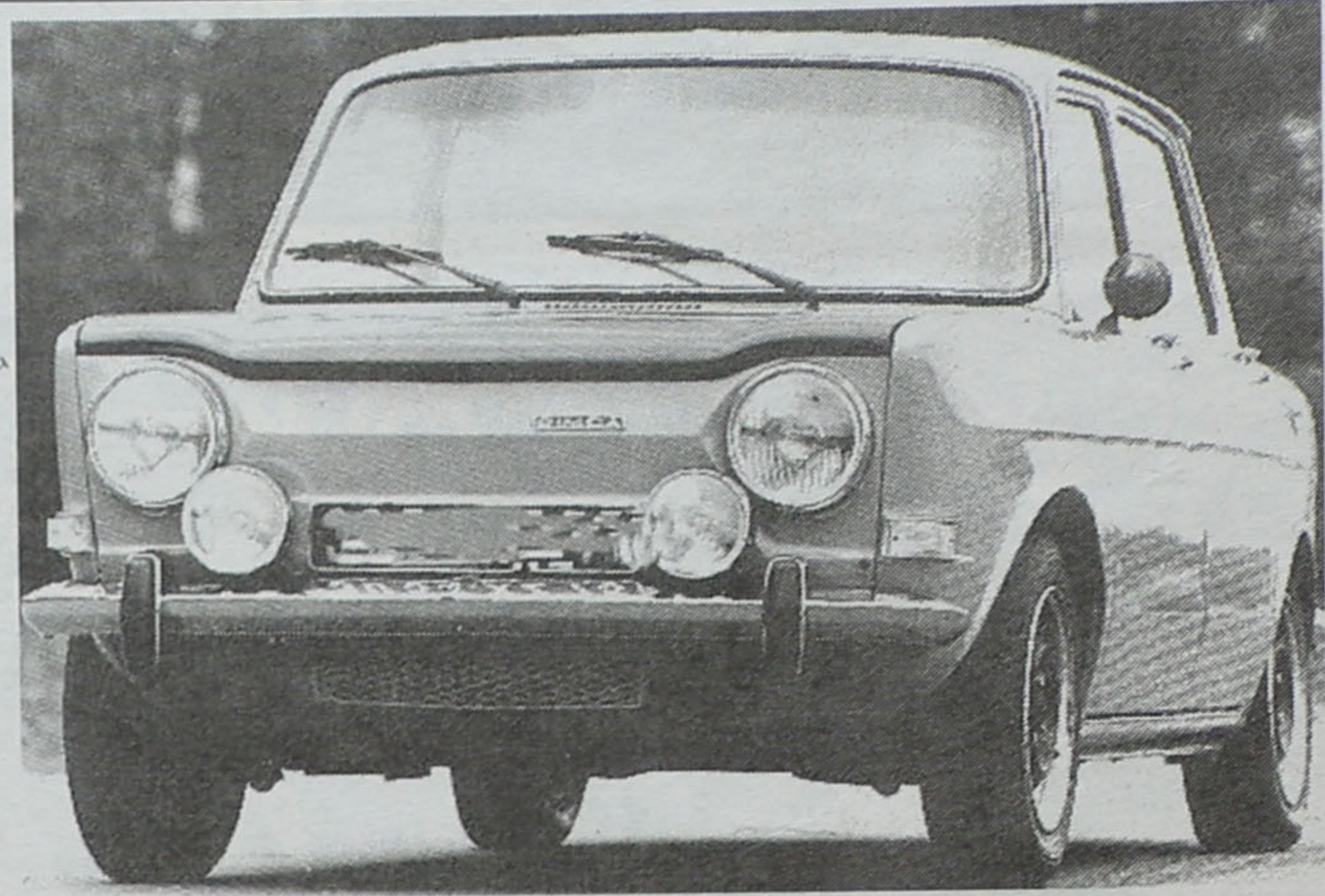

OPINIÃO • APONTAMENTOS • Napoleão Guerra

## Soldados da Paz – heróis e mártires

Grande é aquele que sabe esquecer-se de si próprio para fazer os outros felizes"  
(Carl Rogers)

Creemos que nos próximos tempos, não se apagarão da nossa memória, aquelas terríveis imagens que, entre atónitos e horrorizados, observámos na TV, no passado dia 11 do mês de Setembro. Dia trágico, que não só perdurará perene na alma e coração da grande nação americana, em cuja história ficará gravado a letras muito negras, muito tristes, como quedará igual e indelevelmente marcado, na mente e na história dos povos que fazem da liberdade e da paz, os bens mais preciosos.

Muita tinta correu sobre o tema e muita há-de correr ainda, que o problema demasiado complexo para se esgotar

rapidamente. Não pretendemos pois dissecá-lo, tarefa que tem sido e há-de continuar a ser realizada exaustivamente pelos grandes periódicos nacionais, rádios e televisões.

E se abordamos o assunto, é apenas porque, fortemente impressionados pelo bárbaro massacre e com as cenas lancinantes de tanta gente a sofrer, na retina, a extrema coragem, a lucidez e a serena solidariedade com que os bombeiros actuaram naquelas trágicas circunstâncias, emocionaram-nos ainda mais.

Depois, ao lermos e ouvirmos que centenas deles morreram, na sua maioria ao tentarem salvar aqueles que em desespero fugiam da catástrofe, a comoção foi maior. Que grande exemplo de coragem e abnegação, deram ao mundo aqueles homens!

Emocionados quase até às lágrimas, le-

mos o relato daqueles sobreviventes que narraram como, lúcida e serenamente, os bombeiros os aconselhavam a descer calmamente os infundáveis degraus que levavam à salvação, enquanto eles subiam os que haviam de os conduzir ao inferno daquele caos de fogo e aço em débacle, na tentativa de salvar tantas vidas que perigavam.

Sempre fomos profundamente admiradores dos Soldados da Paz. No nosso país, não têm sido raros os seus exemplos de sacrifício em prol do próximo, algumas vezes com a perda das próprias vidas.

A nossa cidade possui duas corporações, sempre atentas e prontas a actuar em condições perigosas ou não, com coragem e eficiência.

Mas agora, com aquele exemplo heróico, altruísta e de total entrega em favor dos seus semelhantes em perigo, a nossa admi-

ração subiu incomensuravelmente.

Não há palavras que exprimam tudo o que nos vai na alma em relação aos Bombeiros de Nova York. E por consequência aos Bombeiros de Espinho. Aos de Portugal. Aos Bombeiros de todo o mundo.

Sabemos que, por vezes, eles não têm o apoio que merecem. São até vítimas de alguma incompreensão.

Que não seja só a lembrança de que podemos ser nós a precisar deles amanhã, a fazer com que todos apoiemos cada vez mais os Soldados da Paz, mas também a extraordinária lição que foi patenteada ao mundo pelos Bombeiros de Nova York, grandes heróis de uma sociedade em que, cada um de nós, na maioria das vezes, só pensa em salvar-se a si próprio.

Bombeiros, Heróis e Mártires, o nosso eterno obrigado.

### DÚPLEX - ESPINHO

Aceita-se troca por terreno ou apartamento mais pequeno.

Óptima localização, 3 frentes, bons acabamentos, lareira, garagem fechada para dois carros, lavandaria independente. Excelente oportunidade.

22 734 00 17 / 96 611 67 32

### Vende-se em Grijó

### MORADIAS

Bem localizadas. Bons acabamentos. Prontas habitar. Marque a sua visita.

Tel.: 227 348 573 • Tlm.: 914 527 568

Gostava de morar num T3 em condomínio fechado, a 300 m do mar e a 200 m do Hotel Solverde, com um terraço de 53 m<sup>2</sup>, sala de 40 m<sup>2</sup>, cozinha 13 m<sup>2</sup> e lavandaria com 6 m<sup>2</sup>, por um preço que só é possível dizer no local para evitar a **curiosidade da concorrência?** Então visite o

**Gaia Park III**, na Rua Praia de Brito, n.º 13 e 45 em S. Félix da Marinha



Sociedade de Construções  
**TOPA & CAMPOS, LDA.** 917610301 / 919472932

### MORADIA – S. FÉLIX DA MARINHA

Como nova, 4 quartos, aproveitamento de sótão, terreno nas traseiras, garagem fechada.

22 734 00 17 / 96 611 67 32

## FILIPPE M. BRANDÃO

MÉDICO – REUMATOLOGIA

CLÍNICA MÉDICA N.º S.ª DA AJUDA - ESPINHO

Rua 16, n.º 789 - 4500 Espinho • Telef. 227342695

**SOPA DE LETRAS**  
COMUNICAÇÃO DE IDEIAS, LDA.

PUBLICIDADE AUTO-ADESIVA | DESIGN GRÁFICO

RUA 20, Nº 300 - 4500 ESPINHO - TEL. 227 312 538 FAX: 227 311 870





O Dia do Idoso foi assinalado, pela Câmara Municipal, a Nave Polivalente, iniciativa abrilhantada pelo Rancho Folclórico Português do Rio de Janeiro, que também actuara no Cine-Teatro S. Pedro. Do Brasil veio a dança... sem samba!



Com cerca de 90 inscritos

## Rallye Casino de Espinho

Neste fim-de-semana (amanhã e sábado) vai para a estrada o Rallye Casino de Espinho, organizado pela Secção de Automobilismo do Estrela e Vigorosa Sport, e pontuável para os Campeonatos Nacionais de Ralis e de Clássicos de Ralis.

A lista de inscritos está, como de costume, 'a reventar pelas costuras', com a inscrição de mais de 70 concorrentes ao Nacional, enquanto os Clássicos são perto de duas dezenas, ou seja, um total de cerca de 90 inscritos (como

podem verificar pelas listas de inscritos que anexamos, bem como o horário das provas), o que deixa antever dois dias de alta competição.

Percorrendo os concelhos de Espinho, Vale de Cambra, São João da Madeira e Arouca, os concorrentes ao Nacional de Ralis arrancam para a disputa da primeira etapa, com três classificativas no dia 5 (feriado nacional), completando-se a prova no dia 6, cora a realização de mais nove classificativas.

O 'quartel-general' da organização, embora tendo a sua base principal no Hotel Solverde, em Espinho, divide-se também por Vale de Cambra, mais precisamente na Associação Cultural e Recreativa de Vale de Cambra, onde se processarão as verificações administrativas e técnicas para os participantes na prova pontuável para o Nacional de Ralis, logo na sexta-feira, enquanto os Clássicos terão a sua 'sede' no Hotel Solverde, no sábado.