

DEFESA DE ESPINHO



PUBLICAÇÕES PERIÓDICAS
Anta (Espinho)
TAXA PAGA

Av.º 8 n.º 456 - 1.º - Sala R
APARTADO 39 - 4501-853 ESPINHO Codex
Telef. / Fax: 22 734 15 25
Email: defesadeespinho@mail.telepac.pt

DIRECTOR: LÚCIO ALBERTO □ FUNDADOR: BENJAMIM COSTA DIAS □ SEMANÁRIO □ ANO 70 □ NÚMERO 3635 □ QUINTA-FEIRA, 29 NOVEMBRO 2001 □ PREÇO: € 0,6 - 120\$00 (Incluindo IVA)

No concelho

Dois milhões de contos para obras estruturantes

página 27

Misteriosamente

Antense descoberto morto em Coimbra

página 27

Sp. Espinho perde no prolongamento



Adeus com 'alma' de 'tigre' à Taça

página 19



"O pai vai comprar as vossas prendas no comércio tradicional de Espinho!"



Telecentro e Internet

Teletrabalho em Espinho e (mais) computadores no Multimeios

página 5



Dá-se

Martins de Sá & Irmão, Lda.
Zona Industrial Espargo - S. M. Feira
Tel. 256 332236 Fax: 256 332237

3 anos de manutenção grátis.

Novas ideias que despertam emoções.

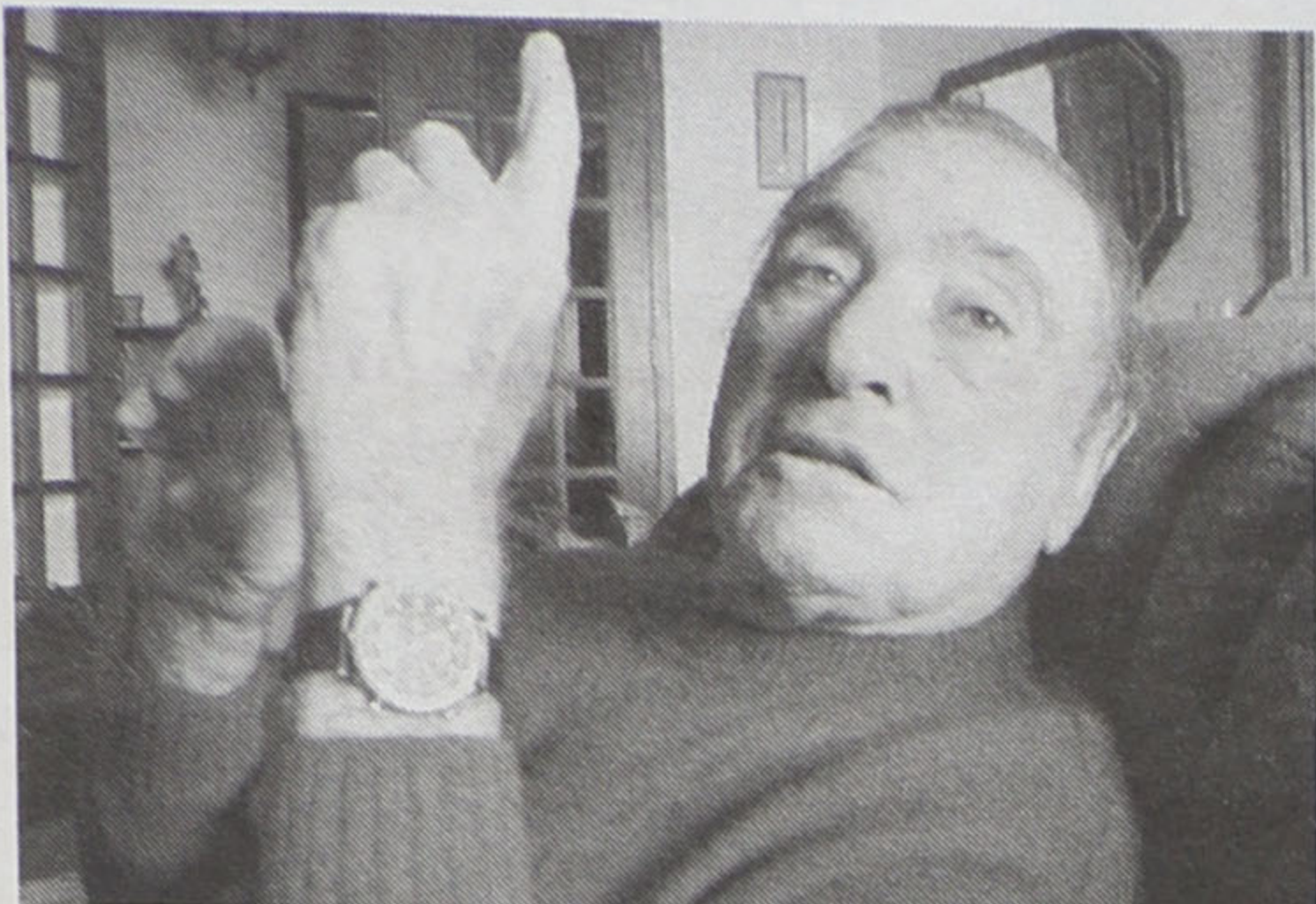

António Cântara, do futebol a nadador-salvador

“Já passei à história e hoje quero enfrentar os golos da minha vida”



António Cântara foi guarda-redes do Sporting de Espinho e um nadador-salvador de excelência que evitou a perda de centenas de vidas. Hoje luta contra a doença que - Parkinson.

Manuel Proença

António Cântara foi uma das mais emblemáticas figuras de Espinho. Do futebol a nadador-salvador, Cântara foi, sem dúvida, uma figura que marcou o passado do concelho.

E é precisamente a sua facanha humanitária a altruísta que o enche de orgulho e que agora lhe dá toda a força para vencer a difícil batalha que tem pela frente - a doença de Parkinson.

“Quis vencer a luta da vida, desde que nasci até

aos dias de hoje” - revelou-nos António Cântara. E acrescentou:

“Aos 14 anos comecei a dedicar-me ao futebol. Das equipas de 1944 e 1945, eu fazia parte. Eram excelentes, pois no primeiro ano chegamos à final com o Benfica e no segundo, foi-nos retirada a possibilidade de vitória frente ao Sporting, no campo das Salésias (actual Estádio do Restelo). Foi uma equipa de província, conhecida em Lisboa”.

Para António Cântara, “aquele negócio da época, da ditadura salazarista, aca-

bou por vitimar também o futebol. Nós sempre tivemos boas equipas, grandes receitas e muito público. Nessa altura, no campo das Salésias, assistiram à final cerca de 12.000 pessoas. No acesso à final, ganhamos ao Futebol Clube do Porto por 5-2. No ano seguinte ganhamos 1-0 ao Leixões, equipa de José Maria Pedroto. Como éramos da província e muitos de nós era a primeira vez que íamos a Lisboa, as pessoas pensaram que tudo era fácil para os clubes de lá. Mas enganaram-se!”

- Como era possível fa-

zer uma boa equipa de futebol júnior? Os jogadores eram diferentes dos de hoje?

- Tínhamos o Domingos e o Joaquim Rebola, que estiveram na fundação do Sporting Clube de Espinho. Foram atletas de categoria. O Joaquim era defesa-direito e o Domingos era avançado. Foram eles os grandes responsáveis pela formação das camadas jovens. Juntaram-se vários rapazes de Espinho e da região circundante. Jogavam na minha equipa o Artur Sebastião,

Valter Brandão, Alcobia, entre outros, que já se destacavam a nível nacional. Trabalhamos com afinco e formaram-se bons jogadores. Mais tarde, quando passei para treinador, saíram da minha equipa dois bons guarda-redes - o António Fidalgo e o Jesus - e outros jogadores como o João Carlos e Simplicio.

- Como não houve um ‘assalto’ dos outros clubes à vossa equipa?

- Na altura era muito difícil isso acontecer. Não

EM ESPINHO - DÚPLEX GRANDE

VISTAS DESLUMBRANTES DE MAR

4 quartos + sala e grande hall em mármore + salão + maravilhosas cozinha, copa e despensa + 3 banhos (2 suites) em mármore + 3 lareiras com recuperadores Deville. Grandes varandas cobertas (2) e terraço (1). Garagem individual. Como novo. Óptimos acabamentos. Só visto.

Vende/trata o próprio - Tlm. 96 665 17 93

RESTAURANTE

Engenho Velho



CAFÉ — RESTAURANTE — SNACK-BAR

Serviço e sala própria p/ casamentos, baptizados, comunhões, etc. Servimos Almoços p/ fora.

Belarmino Herculano Neves Ferreira

Lapa - S. Paio de Oleiros - Telef. 227649313 - Telem. 919413149 - 4535 LOUROSA

Aluga-se em S. Paio de Oleiros

T2 novos

C/ lugar de garagem e arrumos
Excelentes áreas e bem localizado

Contactar: 91 969 06 55

VENDE-SE - ESPINHO

2 ARMAZÉNS NA ZONA INDUSTRIAL C/ 325 M2 + 52 M2 DE ESCRITÓRIOS C/ POSSIBILIDADE DE OS JUNTAR	T4 DÚPLEX NA RUA 18 JUNTO À IGREJA DE ESPINHO C/ 236 M2 COM TERRAÇO 30,9 M2 + GARAGEM INDIVIDUAL	T1 E T2 NA RUA 23 JUNTO AO COPÉLIA EM EDIFÍCIO EM FASE DE ACABAMENTOS, COM GARAGEM INDIVIDUAL	T1 E T2 NA RUA 20 JUNTO À TOURADA EDIFÍCIO EM FASE DE CONSTRUÇÃO JÁ DIVIDIDO	T3 NA RUA 19/24 VIRADO A SUL FRENTE AO JARDIM DO TRIBUNAL, VISTAS P/ MAR, COZINHA EQUIPADA + ARRUMO E GARAGEM INDIVIDUAL	T3 USADO NA RUA 19 COM VISTAS MAR TODO REMODELADO COM AQUEC. CENTRAL, MÓVEIS COZ. NOVOS + ARRUMO + GARAGEM	2 LOJAS NA RUA 37/14 1.ª - 102 M2 + 59 M2 CAVE 2.ª - 67 M2 + 53 M2 CAVE
--	--	---	--	--	--	---

C/ Crédito garantido C.G. Depósitos com excelentes condições de pagamento
Grupo Salgueiro: Tlms. 96 424 76 76 - 96 417 79 96 - 22 734 02 22

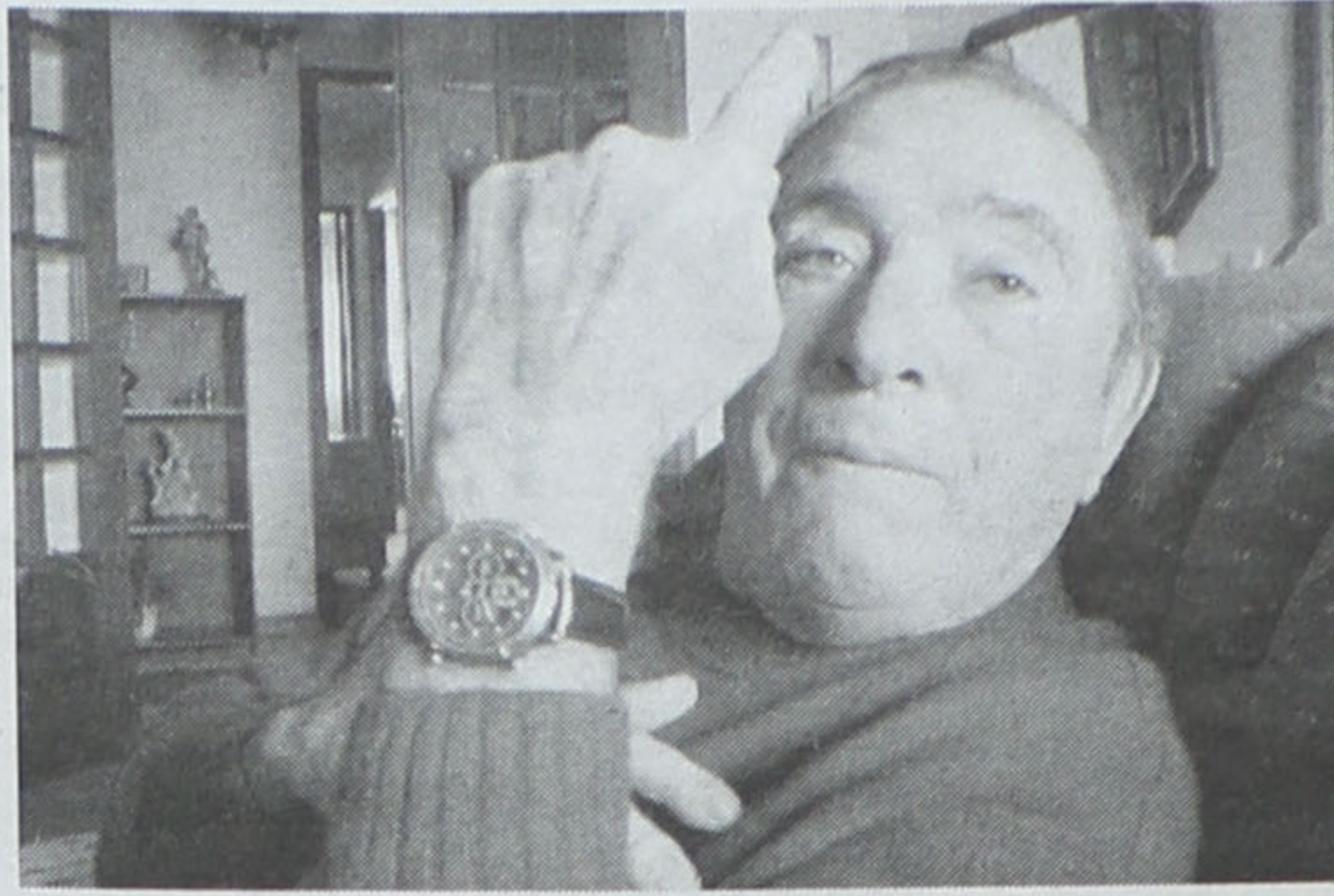

era como agora! Eu ganhava 600 escudos por mês. Na altura, o Futebol Clube do Porto, quando eu era júnior, tentou contratar-me e dava-me 100 contos e ia estudar para o Oliveira Martins. No entanto, foi o Sporting o clube mais empenhado em contratar-me pois queria que eu fosse substituir o Azevedo, um dos melhores guarda-redes de todos os tempos, que estava em final de carreira.

- Qual era o significado dessa quantia, nessa altura?

- Não havia no futebol negócios com esse montante! Poderíamos comparar aos negócios grandes dos dias de hoje. Três anos mais tarde, a transferência que ultrapassou esse valor foi o negócio que o Belenenses queria fazer com o Pedroto - 400 contos.

- Por que motivo não se concretizou esse negócio?

- Sempre fui muito sentimental. Gostava muito de Espinho, embora todos os grandes estivessem interessados em mim, como o Benfica, Olhanense, Sanjoanense, Vitória de Guimarães. O elenco directivo do Sporting de Espinho fez baragem à minha saída.

- Como era a equipa de futebol dessa altura?

- Com as condições que existem hoje no futebol, essa equipa jogaria para a Europa! Tínhamos grandes valores. Nós estávamos na II Divisão, com 16 a 18 clubes e o Sporting de Espinho era o primeiro da série. Das quatro séries tinha de se apurar a equipa que subia!

- Que recordações tem desse tempo?

- Há cerca de 47 anos iam jogar a Santarém o encontro decisivo de apuramento para a I Divisão. A minha filha estava tão mal que o meu cunhado foram num comboio especial para verem esse jogo e disseram-me que quando eu chegasse a Espinho já não deveria ver a minha filha viva! Hoje ela e os meus filhos estão todos de saúde, mas na altura perdemos 2-1. Essa notícia perturbou-me imenso e tive grandes culpas em pelo menos um golo. Estas coisas ainda existem no futebol de hoje.

- Qual foi o maior troféu que teve?

- Ganhámos a Taça Alberto Sá Oliveira, em Coimbra. Senti uma grande alegria.

- Como eram os vossos treinos?

- Treinávamos à terça e quinta-feira. Isto era muito pouco!

- E se fosse hoje?

- Se fosse hoje era um guarda-redes fora de série. Digo isto com muita vaidade. Já passei à história e hoje quero enfrentar os golos da minha vida que é a doença que me apoquentou - a doença de Parkinson!

- O seu passado não esteve apenas ligado ao futebol. Como foi a sua vida de nadador-salvador?

- Estive a chefiar a equipa de nadadores-salvadores durante 50 anos. Tinha 14 anos e o Departamento do Porto Marítimo, pelas minhas condições, deu-me autorização para



poder exercer as funções de nadador-salvador. Mais tarde fui chefe de equipa e ao longo da minha vida salvei centenas de pessoas, muitas das vezes duas de cada vez! Há dois anos fui condecorado pela Câmara com a medalha de mérito desportivo. Qualquer atleta do Sporting de Espinho terá esse direito, desde que tenha representado o clube como eu o fiz. No entanto, pelas vidas

que salvei e pela dedicação em defesa e em nome da minha terra, esperava ter sido condecorado com a respectiva medalha pelos serviços prestados ao País e à terra.

- Quer dizer que preferia ter sido reconhecido pelo trabalho que desenvolveu como nadador-salvador do que como desportista?

- Naturalmente que preferia ser reconhecido

por aquilo que fiz pelas pessoas. Isto, para mim, teria muito mais valor. Conheço o mar, pois nasci no Rio Largo. Arrisquei a minha vida para salvar pessoas. Felizmente que onde estava a minha equipa nunca morreu ninguém. Chegaram a morrer pessoas, mas fora das horas em que nós estávamos presentes ou longe da zona de vigilância. Essas mortes eram inevitáveis.

- Recordar-se de algum salvamento em especial?

- Lembro-me de um que fiz em frente à piscina. Salvei um indivíduo que pesava 100 quilos! Um rapaz da praia Azul foi ter comigo e perguntou-me se eu precisava de ajuda. Eu respondi-lhe que sozinho não podia com o naufrago e pedi-lhe para ir a terra e pedir ao vigia para chamar o Silvério. Ele levou o barco até junto de mim e eu estive mais de meia hora com o naufrago. O afogado acabou por ficar inconsciente depois de tentar agarrar-me. Fiz imenso esforço para o manter com a cabeça de fora de água. Com muita dificuldade colocamo-lo em cima do barco. Disse ao Silvério para o levar para terra e para lhe prestarem os primeiros socorros. Eu queria descansar um pouco para poder sair a nadar.

- Tiveram alguma preparação para socorrer as pessoas?

- Eu e os meus colegas frequentamos um curso no Hospital de S. João, no Porto.

- Que conselhos gostaria de dar ao Sporting

Clube de Espinho?

- Se eu pudesse já lá tinha ido. O futebol não é aquilo que muito jogador entende que é. Gostava que eles tivessem calma e que os jogadores confiassem em si próprios. O Óscar Garro fez sucesso por tudo aquilo que dizia. Ele procurava unir a equipa, dizendo que era necessário muita paz e paciência, compreensão e muita atenção. Mais tarde criou em nós um grande espírito. Eu segui este sistema quando fui treinador dos juniores.

- Qual é o seu treinador preferido do actual Campeonato?

- É o Jaime Pacheco. Ele tem muita garra e trabalha muito bem.

- Como eram os tempos de ontem dos nadadores-salvadores comparados com os de hoje?

- Eles formaram-se noutra época. As coisas estão muito mais evoluídas e têm outro tipo de material. Nós não tínhamos quase nada. A corda que prendia as bóias era de sisal. Só mais recentemente passou a utilizar-se as cordas de 'nylon'.

- Sei que esteve para realizar algumas façanhas...

- Estive a preparar-me para atravessar o estreito de Gibraltar. Andei a preparar-me para isso. Também pensei na Mancha. Tinha físico, jeito e capacidade. Precisava era de alguém que me ajudasse a organizar isso. Digo isto sem vaidade e com a certeza de que era capaz de o fazer. Ensinei a nadar centenas de pessoas.

A LIDERANÇA IMOBILIÁRIA

GRUPO
RÉPLICA
SOC. DE MEDIAÇÃO IMOBILIÁRIA, LDA.
AMI 151

ESPINHO

**1.ª LINHA DE MAR
T1 * T2 * T3**

Espectacular Condomínio Fechado
c/ piscinas. E muito mais!!!...

**A partir de 14.500 Cts.
72.325,70 Euros**

Ang.: 191546-A

**A 5 minutos da Cidade
T1 e T2**

Prontos a habitar.

**A partir de 10.000 Cts.
49.879,79 Euros**

Ang.: 085303-A

**CENTRO = PRAIA = MAR
T3 DÚPLEX**

Pronto a habitar. Terraço c/ vistas sobre a
Praia. Apartamentos de muito luxo...

**SÓ 42.000 Cts.
209.495,12 Euros**

Ang.: 060835-A

**AOS CONSTRUTORES
ESPINHO - Av.ª 8**

Terreno c/ projecto aprovado p.ª 7 (sete)
fracções de luxo c/ vistas de mar.

MARQUE ENTREVISTA

Ang.: 186906-A

Telef. 227313263

www.replica.pt



**Visite-nos
e conheça as tendências
deste Natal**

Rua 14 n.º 756 - Espinho • Tel. 227 344 847



Sociedade de Mediação Imobiliária, Lda.

Lic.ª nº 2626 - AMI
Tels. 256 754 374 * 256 754 225
Telm. 936 779 775

EDIFÍCIO SOL / MAR
PRAIA DE ESMORIZ

MORADIA 4 FRENTES
PINHAL D'ABERTA

APARTAMENTOS DE
QUALIDADE

LOJAS E ESCRITÓRIOS
ESMORIZ CENTRO

T1+1 - T2 - T3
PROMOÇÃO:
FERREIRA DA SILVA, LDA.

TERRENO S. JOÃO DA MADEIRA
(JUNTO AO MODELO)
PARA 9 FRACÇÕES
COM PROJECTO APROVADO

EDITORIAL

Lúcio Alberto

Acontece...

"Se queremos compreender o mundo temos de abarcá-lo em toda a sua complexidade, na sua essencial ambiguidade."
Milan Kundera

E o mundo surpreende-nos. Assim como as pessoas. Pela positiva, pela negativa e até pela excentricidade ou comicidade.

Decorria a abertura de um congresso sociocultural na Nave Polivalente, quando José Mota foi 'confrontado' com três situações caricatas: um assessor perguntou-lhe, nos bastidores, se era jornalista; no mesmo espaço, o responsável pela iniciativa apresentou-o a outros convidados como o presidente da Câmara de Gondomar e depois, em plena cerimónia inaugural, anunciou-o com o nome de José Pinho.

A tudo José Mota sorriu, negando as três situações e, rematando, na última, que também perdoava porque talvez fosse efeito da campanha...



No âmbito do Programa Sócrates

Largada de balões na Escola da Marinha n.º 2

A manhã de terça-feira foi especial para os alunos da Escola da Marinha n.º 2 que, com a ajuda das suas professoras, largaram 50 balões com mensagens subordinadas ao tema 'Educar para a cidadania', uma acção integrada no Programa Sócrates.

A largada de balões surge de uma directiva de Bruxelas, que coordena o programa, e foi realizada à mesma hora nas diver-

sas escolas de vários países europeus que também estão envolvidas neste projecto. Nesta directiva também é proposta a realização de outras actividades durante a Semana Comenius.

Na Marinha a semana começou com a preparação dos balões e respectivas mensagens, seguiu-se a largada dos mesmos, o visionamento de vídeos enviados pelas escolas que

mantém parcerias com a Marinha e a visita a uma exposição relativa ao trabalho desenvolvido no âmbito dessas parcerias, um trabalho que será avaliado no final da semana e as conclusões enviadas para Bruxelas.

A iniciativa realizada na terça-feira envolveu algum esforço por parte de professoras e alunos, já que a escola se encontrava fechada em virtude da adesão

dos professores à greve da função pública. Mesmo assim, todos compareceram e a largada decorreu com pontualidade, tal como o Ministério havia pedido, já que o Departamento de Informação Aeronáutica do Instituto Nacional de Aviação havia sido avisado da acção para que se evitasse qualquer problema.

Sandra Soares



Em estreia nacional
'Bibi vive Amália'
no Casino de Espinho

A actriz brasileira Bibi Ferreira faz reviver a fadista Amália Rodrigues em digressão agendada para o nosso país, com destaque para a estreia, amanhã, no Casino de Espinho, seguida de espectáculo, no dia 7 de Dezembro, no Casino de Vilamoura.

Bibi não imita Amália. Antes se confunde com o carisma, com a presença, com a voz e com a memória daquela que foi a maior intérprete do fado. Por isso é já também uma lenda viva, transmitindo, ao mesmo tempo, um cunho muito pessoal a alguns dos momentos mais significativos da cultura portuguesa.

Bibi Ferreira, um dos maiores nomes de sempre do teatro brasileiro, vive, assim e agora, o que de mais sublime Amália nos trouxe ao longo de décadas em que passeou a sua classe ímpar e a idiossincrasia do fado por esse mundo fora. E, o que não deixa de ser curioso, as duas divas jamais se conheceram pessoalmente...

O espectáculo 'Bibi vive Amália' ficou definitivamente formatado há dois anos e incluía a participação de Amália, mas acabou por ser cancelado devido à morte da artista portuguesa.

Em boa hora retomou forma. Jóias, roupas, cabelo e maquilhagem constituem réplica fiel do que Amália usava. Tudo isto enquadrado numa gestualidade que chega a comover, pela incrível semelhança que apresenta com o modo de Amália Rodrigues estar em palco.

Quando ouvimos Bibi, é Amália que revive em nós. Até os pormenores aparentemente mais singelos, como o gesto de ajeitar o xaile, nos transportam para a partilha de um tempo que já passou, mas que agora recuperamos com unia saudade que é eterna...

Semanário Registado na Direcção-Geral de Comunicação Social sob o n.º 100594

DEFESA DE ESPINHO

Fundado em 27/Março/1932

PROPRIEDADE - EMPES - Empresa de Publicidade de Espinho, Lda. Matriculada na Conservatória do Registo Comercial de Espinho sob o n.º 59, folhas 30 do livro C-1

Capital Social: 1.040.000\$00
Contribuinte: 500 095 540

Administração
Fernando Cunha (gerente)
Joaquim Vasconcelos (gerente)

Detentores com mais de 10% do capital
Solverde - Soc. de Investimentos Turísticos da Costa Verde, Lda.

Direcção
Lúcio Alberto

Redacção
Manuel Proença
Sandra Soares

Colaboradores
Abreu Cepêda; Adérito Santos; Alberto Monteiro; Alexandre Moreira; António Brito; António Duarte Estêvão; António Regedor; Carlos Campos (Suíça); Carlos Salvador; Dagmar Lourenço (Brasil); Jorge Madureira; José António Ribeiro; José de Abreu; José Curral; José Domingues; Lúcia Pereira; Luís Madureira; Manuel Sancebas; Margarida Melo; Maria Fernanda Barroca; Maria Helena Vasconcelos; Mário Frota; Napoleão Guerra; Nuno Alves; Sérgio Santos; Vítor Lancha.

Departamento de Produção
António Guerra

Publicidade
Joaquim Natário

Secretaria de Administração e Redacção
Cristina Fonseca e Fernanda Oliveira

Serviços Administrativos e Publicidade
Av. 8, 456 - 1.º andar - Sala R
Ap. 39 - 4501-853 ESPINHO Codex
Telef. / Fax: 22 734 15 25
Email-empes@mail.telepac.pt

Departamento de Redacção
Av. 8, 456 - 1.º andar - Sala H
Ap. 39 - 4501-853 ESPINHO Codex
Telef. / Fax: 22 734 15 25
Email-defesadeespinho@mail.telepac.pt

Impressão
NAVEPRINTER - Indústria Gráfica do Norte, SA - E.N. 14 (km 7,05)
Apartado 121 - 4471 MAIA Codex

Tiragem média
4.000 exemplares

Depósito Legal n.º 1604/83

Os textos (e ilustrações) de Opinião publicados nesta edição são da inteira responsabilidade dos seus autores, não vinculando, directa ou indirectamente, o cariz editorial e informativo deste jornal.

Telecentro em Espinho (e também para outros concelhos)

Teletrabalho

A Câmara Municipal de Espinho e o IEFP (Instituto do Emprego e Formação Profissional - Delegação Regional do Norte) assumiram, sexta-feira, um protocolo para a instalação do segundo Telecentro do país.

Lúcio Alberto (texto)
Vitor Lancha (foto)

No âmbito do Plano Regional de Emprego para a Área Metropolitana do Porto (PREAMP), mais especificamente no quadro do Programa TelePorto/Teletrabalho, vai ser desenvolvida uma nova iniciativa que tem por objectivo a promoção do teletrabalho junto das po-

pulações, das empresas e das instituições locais.

Este projecto, dinamizado institucionalmente pela parceria Câmara Municipal de Espinho/IEFP e que brevemente se associará a outros parceiros locais, visa apoiar projectos de teletrabalho, quer colectivos quer individuais. Nesta conformidade, procura-se estimular a realização de trabalho à distância com o apoio técnico e logístico existente no Telecentro, onde numa primeira fase da actividade serão desenvolvidas iniciativas de divulgação e de sensibilização junto das empresas, das instituições locais e das escolas.

Carlos Ribeiro (director do PREAMP) observou a oportunidade que esta iniciativa proporciona, dado que na sua essência pretende-se "incentivar/estimular novas actividades/novos empregos", dado que "com o teletrabalho surgirão mais empresários individuais que com outros terão a possibilidade de troca de ideias e, portanto, a conjugação de esforços".

O arquitecto espinhense Nuno Lacerda Lopes também se congratulou com este protocolo, na medida em que



"como empresários reconheço as suas inúmeras vantagens."

O delegado regional do Norte do IEFP, um dos subscritores do protocolo que viabiliza o funcionamento do Telecentro de Espinho, salientou "este pioneirismo do Telecentro na Área Metropolitana do Porto, em particular, e no Norte/Centro, em geral, com a vantagem de Espinho integrar a Área Metropolitana do Porto e localizar-se no Norte do

distrito de Aveiro, ou seja a zona norte do Centro do país. A existência do Telecentro em Espinho beneficiará, assim, outros concelhos para além de Espinho e os restantes da Área Metropolitana do Porto. Por isso, a Feira, Ovar, Oliveira e Azeméis e S. João da Madeira, entre outros, serão também beneficiados com este método de trabalho ao longo, criando novas riquezas."

Carlos Borrego registou o desenvolvimento que se

verifica em Espinho, realçando o desempenho de José Mota, "que não descansou enquanto não assegurou a instalação do Centro de Emprego no concelho", o que confere "centralidade" a Espinho. "Agora estão em fase de aprovação para muito breve duas salas de formação/curso de informática no espaço do antigo matadouro. Este conjunto de iniciativas e criação de infra-estruturas só demonstra, de facto, a grande capacidade

do desenvolvimento do concelho de Espinho."

O presidente da Câmara Municipal de Espinho, José Mota, assegurou que "ao modernizar-se o concelho está-se também a modernizar o país", revelando que "as nossas apostas em parcerias no âmbito das novas tecnologias têm sido coroadas de êxito". Um "sucesso" em benefício colectivo, "com novos e melhores empregos e valorização das pequenas e médias empresas."

No Centro Multimeios (Mais) internet

Lúcio Alberto (texto)
Vitor Lancha (foto)

O Centro Multimeios foi valorizado, sexta-feira, com dez computadores, a acrescentar aos quinze que ao longo de doze meses foram apetrechando a ala informática dos utentes 'cibernautas' espinhenses (e não só). 'Navegar' na internet torna-se assim mais acessível a todos os interessados. O gestor do Programa Operacional Sociedade da Informação, do Ministério da Ciência e da Tecnologia, enalteceu o contributo do concelho de Espinho "para o desenvolvimento" desta

realidade dos tempos modernos, "melhorando a qualidade de vida das populações", dado que "indiscutivelmente a informática e nomeadamente a internet criaram novas acessibilidades".

Na opinião de Pedro Veiga, "ao criarmos condições de acesso a esta nova realidade indispensável na modernização da sociedade, estamos a proporcionar mais facilidades num processo mais democrático para que todos possam beneficiar das novas tecnologias."

Pedro Veiga fez questão, entretanto, de registar que "nesta adesão de municípios ao Programa Operacional

Sociedade da Informação, Espinho tem-se notabilizado, aproveitando e divulgando as potencialidades das novas tecnologias, com destaque para a área informática, onde se destaca a internet."

Renovando o interesse da visita do ministro Mariano Gago, "para constatar o investimento e o resultado prático deste espaço denominado Centro Multimeios e que tem servido exemplarmente a população do concelho de Espinho e de todo o país, principalmente no âmbito escolar", o presidente da Câmara Municipal fez questão de realçar "as acções de formação e os equi-



pamentos disponíveis para os utentes invisuais e deficientes motores."

Globalmente, José Mota constata que "o Centro Multimeios excede todas as nos-

sas melhores expectativas e, neste particular, deve-se assinalar o reforçado espaço informático, um investimento de 36 mil contos, dos quais 24 mil comparti-

cipados pelo Programa Operacional Sociedade da Informação, do Ministério da Ciência e da Tecnologia, e 12 mil pela Câmara Municipal de Espinho."

Compra-se

Apartamento T1+1
ou T2 - R/chão ou 1.º andar
c/ lugar de garagem ou garagem.
Zona de Espinho.
Tlm. 91 785 70 86

Tele-Rocha

Instalações de Gás com Contador
Móveis • Electrodomésticos
Cozinhas por medida

Vendas: Av. 24 - 771 • Tel. 227341612
Gás: R. 31 n.º 469 • Tel. 227340325 • Fax: 227330739

Vende-se

na PRAIA DE ESMORIZ
LOTES para moradias 4 frentes
Áreas de 573 m2 a 605 m2

256 754 374 / 256 754 225
936 779 778 / 936 779 775



'Novos Horizontes para a Saúde Pública' é o título das jornadas que decorreram na Sala Tempus do Centro Multimeios e tiveram como organizadora a Associação Nacional dos Médicos de Saúde Pública, contando com a participação de médicos e outros profissionais ligados a esta área.

Na sessão de encerramento das VII Jornadas de Saúde Pública marcaram presença o subdirector geral de Saúde, Francisco Jorge, em representação do Ministério da Saúde, o delegado regional de Saúde do Centro, José Tereso, o presidente da Câmara Municipal de Espinho, José Mota e o presidente da Associação Nacional dos Médicos de Saúde Pública, Mário Jorge Santos que aproveitou a ocasião para lançar alguns repertos aos responsáveis pela saúde em Portugal.

Para Mário Jorge Santos é "uma má estratégia e um grave erro limitar o tempo de estudo na área da medicina, em especial numa área tão complexa como a saúde pública. Também é necessário fazer alguns reacerros nas carreiras dos médicos de saúde pública, não queremos mais nem menos do que os outros, mas apenas que o nosso trabalho seja reconhecido. Por fim, os Centros Regionais de Saúde Pública devem avançar".

Em respostas a estes "recados de amigo", Francisco Jorge garantiu que 2002 "vai ser um bom ano com a construção funcional dos cinco Centros Regionais de Saúde Pública e com diversas realizações que vão envolver todos na construção de um

processo de consolidação das estruturas de saúde pública".

Neste âmbito, o responsável anunciou a "criação de um Centro de Contacto para a Gripe até ao final do ano, que terá disponível uma linha gratuita e um site na Internet e vai permitir acompanhar a actividade gripal de forma bipolar, ou seja, através dos cidadãos e médicos que poderão utilizar este centro de contacto".

As novas tecnologias também serão melhor aproveitadas com o projecto SINT - Saúde Inteligente, que "prevê a utilização racional dos meios modernos aliados à tradição da saúde pública, possibilitando a interacção entre os responsáveis políticos da saúde, os cidadãos e os actores do sistema", acrescentou.

O Dia Mundial de Saúde

(7 de Abril) do próximo ano também vai ser convenientemente assinalado com um grande Fórum de Saúde Pública, a realizar no norte e os profissionais ligados a esta área, mas também às restantes áreas da saúde estão convidados a participar, pois "ninguém é dispensado deste processo de reforma", refere Francisco Jorge.

Neste âmbito "a Associação Nacional dos Médicos de Saúde Pública deve apoiar mais vezes, com as suas críticas, o trabalho da administração", conclui.

O presidente da autarquia espinhense agradeceu a todos a sua presença, garantindo que "as portas do concelho e do Multimeios estão sempre abertas para os receber tanto em termos profissionais como pessoais".

O edil mostrou-se surpreso com o facto das televisões "repetirem notícias por considerarem não haver acontecimentos relevantes, tendo perdido a oportunidade de estar aqui, de fazerem reportagens e transmitir importantes opiniões para o país, tendo em conta os conferencistas que aqui estiveram presentes e os assuntos tratados".

José Mota garantiu também que "os temas tratados durante as jornadas, como a falta de saneamento e água potável ou o isolamento das pessoas, em especial dos idosos, são problemas que também preocupam o concelho de Espinho".

As jornadas encerraram com a convicção de que os temas apresentados e a discussão gerada foram enriquecedores para todos os participantes.

Gestão de resíduos água e violência

As jornadas abriram com a presença do coordenador da Sub-região de Saúde de Aveiro, Diamantino Matos, do delegado regional de Saúde do Centro, José Tereso, do vereador da Câmara Municipal de Espinho, Manuel Rocha, da representante da Associação Nacional dos Médicos de Saúde Pública, Graça Gonçalves e da delegada de Saúde de Espinho a quem coube dar as boas-vindas a todos os participantes.

A primeira mesa das jornadas focou a questão da gestão de resíduos e a saúde, abordado a questão da gestão de resíduos propriamente dita, a epidemiologia, riscos para a saúde pública e a questão da comunicação do risco.

Durante a tarde, os participantes ainda puderam ouvir uma palestra sobre saúde e qualidade do ar interior, assistir a uma sessão no planetário e foram recebidos na Câmara Municipal de Espinho que ofereceu um porto de honra.

Na manhã do segundo dia, a água e a saúde foram os primeiros temas tratados e durante a tarde os participantes discutiram a sanidade internacional, abordando questões como as doenças emergentes e reemergentes, o impacto da sanidade internacional nos programas de erradicação, o papel do médico de saúde pública no contexto a sanidade internacional e prepararam respostas para as doenças infecciosas que possam ser importadas, referindo também o bio-terrorismo. O dia encerrou com um jantar convívio no Casino Solverde.

No último dia, os temas abordados focaram a saúde e a violência relacionada com o urbanismo, com o meio escolar e também a violência sexual, assim como as suas consequências patológicas. A questão do internamento compulsivo é também de grande importância para os profissionais de saúde pública e foi discutida durante a tarde, tendo em conta os limites da liberdade.

No Centro Multimeios 'Novos horizontes' para a saúde pública

Sandra Soares (texto) • Vítor Lancha (fotos)

GARRAFEIRAS

- Av.ª. 24, n.º 1015 - ESPINHO • Tel. 22 732 08 86

- Rua 23, n.os 427 e 435 - ESPINHO • Tel. 22 734 02 22

Se procura qualidade aos melhores preços, visite-nos

- Presunto IBÉRICO BLOTA - 29,93 euros/kg (6.000\$00/kg)
- Presunto PATA NEGRA (autêntico) - 22,45 euros/kg (4.500\$00/kg)
- Presunto serrano POENTE LAGUNO (zona Salamanca) - 9,73 euros/kg (1.950\$00/kg)
- PAIO P. DE LOMBO Pata Negra - 14,71 euros/kg (2.950\$00/kg)
- PROMOÇÃO VINHOS VERDES - Desde 1,57 euros/un (315\$00/un)

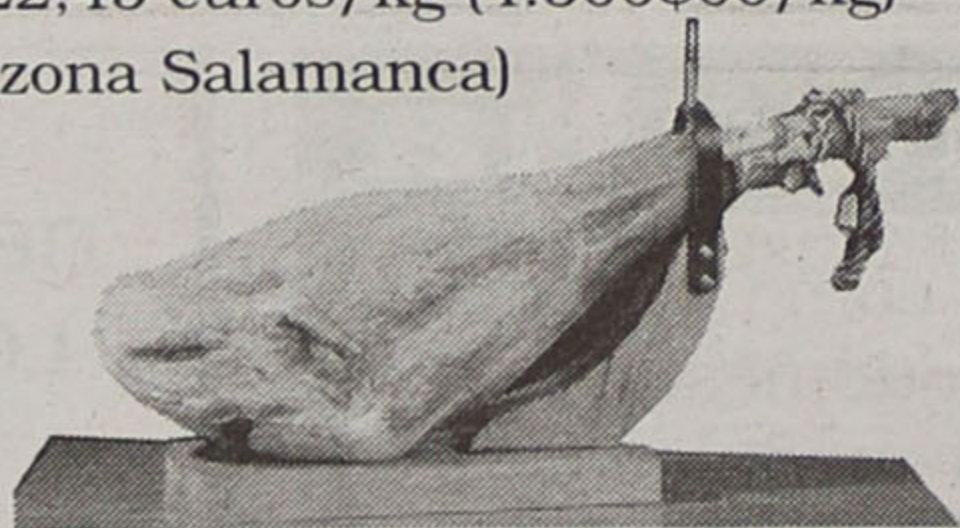

VISITE A N/ GARRAFEIRA C/ GRANDE SELECÇÃO DE VINHOS - VINHOS NOVOS E VELHOS
ESPUMANTES - CHAMPANHE - V. PORTO - WHISK'S - LICORES - BRAND'S...

PROMOÇÕES:

- CHAMPANHE MOET & CHANDON
- ESPUMANTES FITA AZUL, MURGANHEIRA e CAVES S. JOÃO
- VINHOS PORTA CAVALEIROS RESERVA seleccionada de 1983 e 1995
- V. PORTO (VINTAGE)



Aproveite e encomende já o seu CABAZ DE NATAL

DESDE 39,90 euros/un. (8.000\$00/un.)

Napoleão Guerra (candidato em Anta) acredita na vitória

“Cumprirei o mandato e se Deus me ajudar serei presidente por mais quatro anos”

A apresentação da candidatura de Napoleão Guerra

à Junta de Freguesia de Anta, encheu de emoção uma grande sala.

Os elogios ao candidato não foram poupados, bem como a crítica à oposição.

Manuel Proença (texto)

Vitor Lancha (fotos)

Uma sala cheia e uma recepção apoteótica marcaram a abertura da campanha da candidatura de Napoleão Guerra à Junta de Freguesia de Anta. Mais de 130 pessoas estiveram reunidas num restaurante daquela freguesia para manifestarem todo o seu apoio ao candidato, entre elas o governador civil de Aveiro Antero Gaspar, como mi-

litante do Partido Socialista, a deputada Rosa Maria Albernaz, José Mota, Rolando de Sousa, Abel Gonçalves, Rodrigo dos Santos, José Manuel D'Alte Pinho, Carlos Gaio, Gaioso Vaz, Maria José Vieira, entre outros.

Durante os discursos, o candidato Napoleão Guerra começou por dizer que “a vossa presença transporta-me para a vitória e leva-me a lutar muito por ser perseverante” e por isso prometeu que “quando for eleito lutarei para trazer o desenvolvimento a Anta”.

Para Napoleão Guerra “do ordenamento de Anta depende o desenvolvimento de Espinho” e “as coisas fazem-se com capacidade política e influência – tenho muitos amigos na política e um deles é o José Mota. Tanto ele como o Rolando de Sousa e o governador civil de Aveiro Antero Gaspar sabem que irão contar com esta ‘carracha’”.

Napoleão Guerra teceu rasgados elogios ao anterior presidente da Junta, Boaventura Moreira, que é o segundo na sua lista. O candidato fez questão de sublinhar o bom desempenho do seu antecessor, pois em seu entender “foi muito difícil gerir a Junta já que ele esteve muito só. Acho que foi muito injustiçado e tenho a certeza de que ele fez muito mais do que quem ocupou aquele lu-

gar antes dele. Aquilo que o Boaventura não soube fazer foi publicitar aquilo que fez pois não tem jeito para a política”.

Aos autores das ‘mã-línguas’ Napoleão Guerra disse que “ou são ignorantes ou estão a falar de má-fé”. Segundo Napoleão “nunca poderia ultrapassar as minhas competências como presidente da Assembleia de Freguesia”.

Napoleão Guerra garantiu que irá “assumir todos os compromissos e quando for presidente da Junta cumprirei o meu mandato... e se Deus quiser e me der vida e saúde, farei depois deste mais quatro anos”.

O candidato do Partido Socialista à Junta de Anta prometeu todo o seu apoio “às colectividades da freguesia”.

Por fim, Napoleão Guerra evocou todos os ‘castelhanos’ (filhos de Castelo de Paiva) que “têm contribuído para o desenvolvimento da freguesia” e mostrou-se orgulhoso por ter na sua lista muitos paivenses “não precisando de trazer aqui o presidente da Câmara de Castelo de Paiva”.

De entre os muitos discursos da noite, destacou-se o de Antero Gaspar. Para o governador civil de Aveiro, que fez questão de dizer que estava naquele local como militante e dirigente do Partido Socialista, “há uma iden-



tidade entre a candidatura de José Mota e de Napoleão Guerra” e por isso entende que “é importante que haja um reforço destas duas candidaturas”.

Antero Gaspar sublinhou em Napoleão Guerra “a sua frontalidade e forma de expressão, os sentimentos e a forma humana como trata as situações”.

Antero Gaspar considerou a gestão camarária de Espinho como “um exemplo” e por isso acredita “no projecto de Napoleão Guerra para a freguesia de Anta”.

Por sua vez, José Mota também não poupou elogios a Napoleão Guerra e não se esqueceu de enaltecer o trabalho que

Boaventura Moreira encetou na freguesia.

O actual candidato e presidente da Câmara enumerou muitas das obras de desenvolvimento de que foi alvo a freguesia e o concelho e anunciou a construção de mais uma piscina para a freguesia.

José Mota mandou também alguns recados à oposição: “Conheço bem a Póvoa de Varzim e o seu presidente. Sei que tem utilizado muito bem as verbas que tem disponíveis e não é pelo facto de ele ser do PSD que eu iria negar isso. Mas ele também conhece bem as obras de Espinho e tem uma opinião muito positiva a esse respeito”.

José Mota prometeu

que não irá desferir “ataques a quem quer que seja”, uma vez que “passadas as eleições, teremos de dar as mãos para podermos desenvolver a nossa terra”.

O presidente da Câmara prometeu, também que as pessoas poderão contar com ele e com Napoleão Guerra pois o candidato à Junta de Anta é, em seu entender “uma pessoa séria, com garra, genica e que sabe o que quer, mas sei, também, que irá ser muito chato”.

José Mota apelou “à maioria para que na capital sejamos respeitados” e garantiu que “se alguma vez tiver de optar entre Espinho e o meu partido, escolherei Espinho e o meu povo”.

Vendo

T2 r/chão (Junto à Progado - Mira) - 89.783,62 euros (18.000 c.)
LOTE p/ vivenda c/ 4 frentes - 550 m2

Alugo

ESTABELECIMENTO c/ 100 m2 - Cave c/ 80 m2

ao nível do chão - 498,80 euros (100 cts.)

ARMAZÉM INDUSTRIAL - 350 m2 - 997,60 euros (200 cts.)

Telef. 227340325 - 919591294 • Fax 227330739

ASSOCIAÇÃO HUMANITÁRIA BOMBEIROS VOLUNTÁRIOS DE ESPINHO

AGRADECIMENTO

A Associação Humanitária Bombeiros Voluntários de Espinho, vem publicamente agradecer à Exma. Senhora D. OLGA DUARTE, a oferta de duas cadeiras de rodas que com o seu querer e sensibilidade humanitária conseguiu em instituições no país onde se encontra a viver (Alemanha). O nosso bem haja.

VENDE-SE TERRENO (c/ 3 lotes)

Lugar da Quinta - Anta - Espinho

LOTE 1 - 745 m2 / LOTE 2 - 578 m2 / LOTE 3 - 408 m2

Contactar telefone: 22 734 0788

Dias úteis: 11h00 às 12h00 e 19h30 às 20h30 • Domingos: 15h00 às 19h00

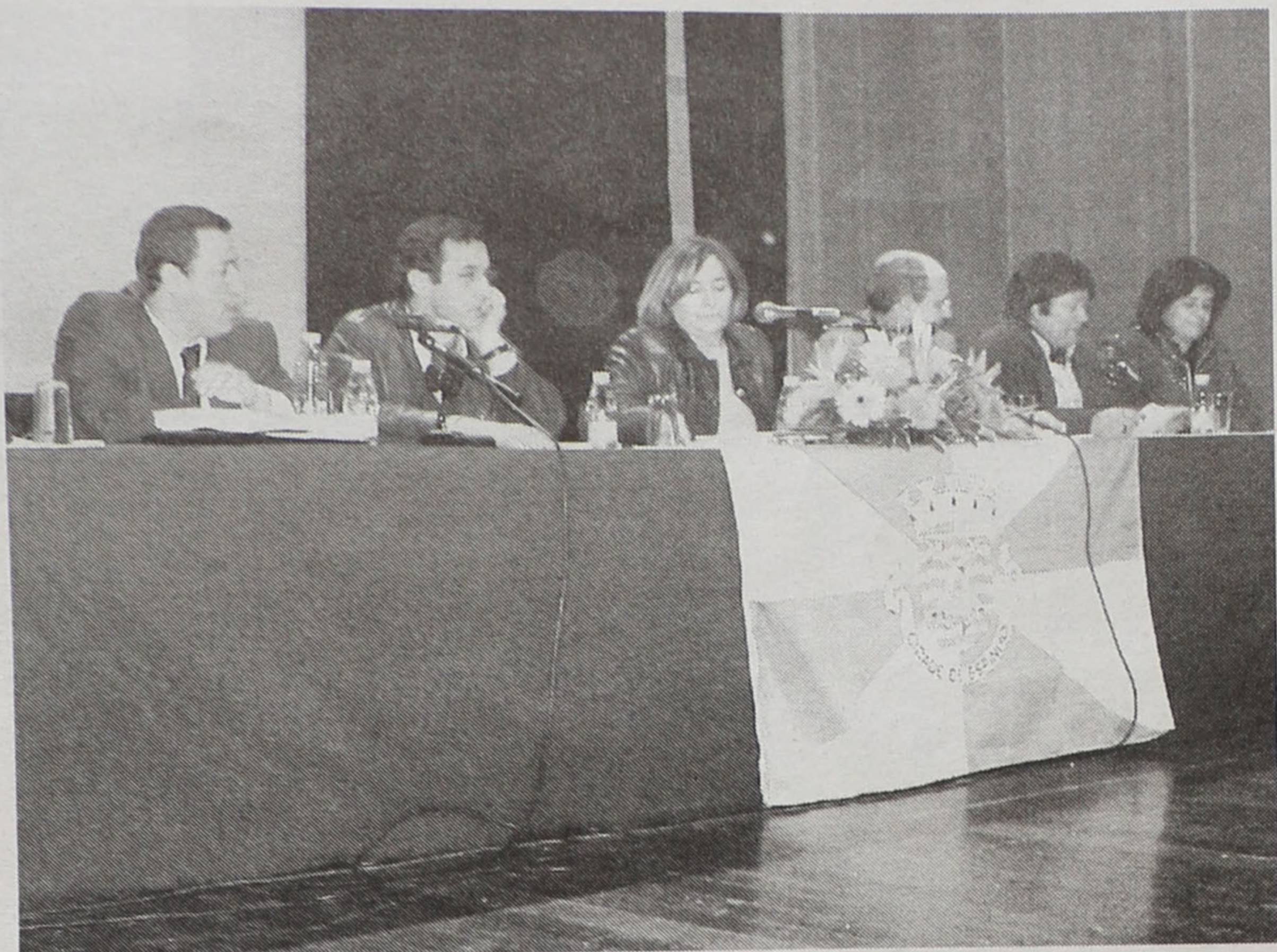

O Cine-Teatro S. Pedro foi palco de uma reunião da Federação Concelhia das Associações de Pais do Concelho de Espinho (FCAPE) e do Centro de Formação das Escolas de Espinho onde, para além de terem sido apresentados os resultados de um inquérito efectuado aos encarregados de educação, foram debatidas questões relacionadas com a educação e a cidadania.

Federação Concelhia das Associações de Pais do Concelho de Espinho

Educação e cidadania

Sandra Soares (texto) • Vitor Lancha (fotos)

Abertura da reunião da passada sexta-feira esteve a cargo da 'Onda Poética' que sob a coordenação de Antero Monteiro, professor na Escola Sá Couto, apresentou um breve momento de cultura.

Seguiu-se a apresentação das conclusões do Inquérito aos pais dos alunos das 17 escolas do 1.º ciclo do concelho de Espinho, apresentação que esteve a cargo do presidente da FCAPE, Filipe Milheiro. Da apresentação deste relatório sobressai o facto de Espinho ter 1932 encarregados de educação e uma boa parte, em especial as mães, terem respondido a este inquérito que aborda questões como a segurança, disciplina, o acesso a novas tecnologias, horários, ocupação de tempos livres, entre outros. Filipe Milheiro sublinhou

que "neste inquérito foram tratados mais de 60 mil dados que traduzem as respostas às 47 perguntas do inquérito de que destacamos as relativas à situação

profissional, habilitações académicas, tipo de habitação, utilização do computador, hábitos de leitura, entre outras". Depois de duas peque-

nas palestras subordinadas ao tema da cidadania, a primeira apresentada por Carminda Moura, directora Centro de Formação das Escolas de Espinho e a se-

gunda por Emília Malta, vice-presidente do Agrupamento de Escolas de Espinho, foi aberto o debate. A presidente do conselho executivo da Escola Dr.

Manuel Laranjeira moderou a conversa entre a mesa e o público que versou sobre temas como a participação dos pais nas actividades escolares, as actividades de ocupação dos tempos livres, a determinação de criação de hábitos de leitura para o sucesso escolar, e a tão polémica e actual questão das interrupções escolares.

Nesta reunião organizada pela FCAPE e pelo Centro de Formação das Escolas de Espinho, que contou com o apoio da Câmara Municipal de Espinho, Associação para o Desenvolvimento do Concelho de Espinho e Federação Regional das Associações de Pais de Aveiro, estiveram presentes representantes de todas as instituições envolvidas na iniciativa, assim como um representante da Direcção Regional da Educação do Norte.

CONVITE AO DIÁLOGO

"A ESCOLA E A FAMÍLIA" (07 de Dezembro de 2001)

11 de Janeiro de 2002 - "O PAPEL DA CRECHE, JARDIM DE INFÂNCIA, ATL E ESCOLA";

01 de Fevereiro de 2002 - "O DESENVOLVIMENTO DA CRIANÇA DOS 0 AOS 10 ANOS";

01 de Março de 2002 - "TEMA LIVRE - REFLEXÃO SOBRE PREOCUPAÇÕES DOS PAIS";

5 de Abril de 2002 - "DIFICULDADES DA APRENDIZAGEM";

03 de Maio de 2002 - "EDUCAR PARA A AFECTIVIDADE".

Horário das Sessões: **Das 21 às 23 horas**
Local: "ATCHIM" - Rua 33, n.º 1331 - Espinho

Marque a sua presença através do telefone 22 734 01 48

Muito grata
Angélica Amorim

"ATCHIM !!"
CRECHE - JARDIM INFÂNCIA



A FAMILIAR DE ESPINHO
Associação Mutualista - Fundada em 25 Fev. 1894

Assembleia Geral
Sessão Ordinária
(Art.º 36 Alínea C dos Estatutos)

Convoco os Senhores Associados a reunirem em Assembleia Geral no dia 11 de Dezembro de 2001, às 20,30 horas, na Sede de A Familiar de Espinho, na Rua 22, 327, nesta cidade de Espinho, com a ordem de trabalhos indicada.

ORDEM DE TRABALHOS:

1. Apreciação e votação do Orçamento e Programa de Acção para o ano 2002.

Para a Assembleia funcionar em 1.ª convocação é necessária, nos termos do n.º 1 do Art.º 37 dos Estatutos a presença da maioria dos Associados, designo o mesmo dia 11 e local para Assembleia funcionar, uma hora depois com qualquer número de Associados.

Espinho, 26 de Novembro de 2001

O Presidente da Mesa da Assembleia Geral,
a) **António Manuel Mano Oliveira**

Os documentos acima mencionados estão patentes à consulta dos Senhores Associados nos 8 dias anteriores à realização da Assembleia Geral.

LANCASTER COLLEGE
ESCOLA DE LÍNGUAS

futuro com "sentido"!

Italiانو Francês Inglês
Espanhol Alemão
Russo Português

cursos reconhecidos pelo ministério da educação

www.lancastercollege.pt e-mail: info@lancastercollege.pt

ESPINHO
RUA 21, 755 - 2º TEL/FAX 227 323 201

Informa-te e inscreve-te já

Montenegro apresenta mandatários

Dois socialistas e o filho de Lito na juventude

António Gonçalves e Paulo Mendes (militantes do Partido Socialista) e Bernardo Gomes de Almeida (filho de Lito Gomes de Almeida), foram as figuras escolhidas pelo candidato à Câmara Municipal de Espinho do Partido Social Democrata, Luís Montenegro, para mandatários da juventude.

Manuel Proença (texto)
Vitor Lancha (foto)

António Gonçalves, comerciante com 30 anos de idade; Paulo Mendes, empresário com 30 anos de idade; e Bernardo Gomes de Almeida, estudante com 23 anos foram apresentados no domingo, ao fim da tarde, na sede de candidatura de Luís Montenegro.

O candidato laranja à Câmara Municipal de Espinho agradeceu "a disponibilidade e a coragem destes três jovens em darem a cara por esta candidatura".

Luís Montenegro disse que é seu objectivo "fazer com que os equipamentos disponíveis em Espinho venham a ser utilizados pelos jovens da nossa terra" e pretende "construir em todas as freguesias do concelho



pavilhões desportivos".

Montenegro quer apostar na "criação de um gabinete de apoio à juventude para a orientação escolar" e estabelecer "uma interligação com o mundo empresarial para os manter informados das necessidades do concelho".

Luís Montenegro disse ser sua intenção "implementar convívios e férias desportivas e culturais" e "desenvolver uma política de fixação dos jovens no concelho, quer com a ocupação dos tempos livres e

entretenimento nocturno, quer na habitação para os jovens".

Por fim, o candidato social-democrata revelou que irá "editar um CD com todas as bandas de garagem de Espinho, organizar um festival anual de música da juventude, fazer na esplanada um parque radical e devolver à Junta de Freguesia de Espinho o Espaço Radical (antiga Tourada)".

Bernardo Gomes de Almeida disse que "sinto uma grande alegria em re-

presentar este jovem candidato à Câmara Municipal. A juventude está esquecida há muitos anos e tenho a certeza de que ele será o presidente da juventude, colocando Espinho no ponto em que esteve no passado".

Por sua vez, Paulo Mendes disse que "não concordo com a política implementada pelo actual presidente da Câmara, que até é da minha cor política. As obras que tem feito destinam-se, apenas, a angariar votos e não tem coloca-

do as infra-estruturas ao serviço dos jovens de Espinho. Os preços da habitação em Espinho são exorbitantes e acredito na capacidade de Luís Montenegro" - justificou.

Por fim, António Gonçalves, disse:

"Tenho 15 anos de Juventude Socialista e nunca me foi dada uma única oportunidade. Quero que seja feito algo pelos jovens espinhenses, o que não tem acontecido até hoje. Acima de tudo, confio em Luís Montenegro".

CORREIO DO LEITOR

Pobres doentes

É muito numerosa a população doente desta cidade. A maioria é pobre, idosa e não tem meio de transporte aos locais onde pode ter consulta médica e tratamentos.

Ora, esses locais, na nossa cidade, estão situados nas extremidades da cidade: ao sul e a norte.

Quando foram escolhidos esses locais, pensou-se, porventura, nas condições económicas da maioria da população idosa que deles se tinha de servir?

Muitos terão de deslocar-se a esses locais muitas vezes e em muitos dias.

Pensou-se que, sendo pobres, não têm possibilidades económicas para alugar um táxi para essas deslocações?

As crianças têm meios de transporte, em geral gratuitos, para as levar às escolas. E os doentes, na maioria idosos, quem os leva aos locais de consulta e tratamento.

Muitas queixas temos ouvindo a esse respeito!

Ora, é preciso pensar que também são cidadãos com direito a protecção, quando não têm meios para se deslocarem a esses locais.

Pergunto: não seria possível pôr um transporte público ao serviço das pessoas que precisam de deslocar-se aos locais de consulta e tratamentos e não tenham meios para pagar táxis?

Espero que os poderes públicos resolvam este problema e com a maior brevidade possível.

J. Ventura Pinho
(Espinho)

Eu vendo o meu voto

Vendo o meu voto por um qualquer lugar da Câmara ou para qualquer departamento que hoje existem espalhado pela nossa cidade, tais como, Nave, Multimeios, etc.

Não me adianta nada ser uma pessoa de bem nem ter bons princípios, se hoje em dia isso não conta para me habilitar a um emprego tanto na Câmara como em qualquer organismo ligado ao Estado.

Hoje em dia só preciso de Ter uma cor e seguir fiel e cegamente as directivas de determinada pessoa que se encontre na ocasião no poder.

Em Espinho e na minha freguesia de Silvalde isso é mais do que evidente.

Passo a explicar:

Em Silvalde quem não for socialista não entra nos quadros administrativos nem departamentos da Junta de maneira alguma. Quem não for Socialista não tem direito a tratamento 'vip'. Para as inaugurações, nem que seja inaugurar um lanço de escadas só são convidados os do grupinho.

Na Câmara para arranjar um emprego em qualquer dos departamentos existentes são precisos os seguintes requisitos: Primeiro ter uma cor. Segundo ser filho, primo, tio, cunhado, sogro, genro, afilhado de qualquer chefe de departamento da Câmara. Terceiro, mesmo que não tenha estes requisitos basta dizer que é apoiante duma de-

terminada cor e imediatamente poderá aspirar a um qualquer lugar

Não julguem que me move qualquer princípio de vingança ou caça as bruxas que não é verdade.

Isto virou uma selva, cada um faz o que quer e lhe apetece e não há justiça que lhe pegue.

O que me revolta é que as pessoas estão a vender os seus valores morais e os seus princípios éticos a qualquer preço de ocasião.

Pessoas que se dizem responsáveis, mudam de cor como do dia para a noite, só porque o filho ou o marido começou a trabalhar na Câmara?

Aonde estão os nossos princípios minha gente?

Vamos correr com estes parasitas todos que se infiltraram na política e vamos aplicar uma nova mentalidade e criar uma estrutura social baseada em princípios sérios e rigorosos.

Luís Correia
(vogal da Assembleia de Freguesia de Silvalde pelo PSD)

Clínica Médica Dentária

Dra. Rosa Neves

e
Dra. Leopoldina I. Santos Tavares
Acordos com: ACASA e CGD
Rua 23 n.º 773 - 1.º esq. - Espinho
Telef: 227340116

T3 - Granja

Novo, boa construção, condomínio reservado, 2 frentes nasc./poente, 3 WC, suite c/ banheira hidromassagem, lareira c/ recuperador de calor, lugar de garagem p/ 2 carros.
21.000 cts. - 104.747,56 €

91 987 13 13

MÉDICOS DENTISTAS

JORGE FERREIRA
BRUNO MORRIS

SAMS QUADROS, SAMS, CGD, SIM, MÉDIS

Telefone, 227348693
Edifício S. Pedro - Sala W - Rua 23, n.º 174



Alguns elementos da equipa 'Amigos por Espinho', ligada à campanha do Partido Popular para a Câmara Municipal, que tem como cabeça de lista José Pinho, organizaram uma animada tertúlia, num café da cidade, onde foram discutidos alguns dos problemas que afectam a juventude, em especial os mais ligados à educação.

Para discutir problemas da juventude PP em conversas de café

Sandra Soares (texto) • Vítor Lancha (fotos)

O debate que animou a noite de quinta-feira foi moderado por Francisco Marques e teve como oradores Diogo Feio, dirigente do CDS/PP e docente na Faculdade de Direito da Universidade do Porto,

António Pinho, professor de história do ensino secundário e deputado na Assembleia da República e o candidato independente pelo CDS/PP à Câmara Municipal de Espinho, José Pinho.

Diogo Feio foi o primeiro a intervir lançando alguns temas para posterior debate. O docente universitário que falou baseado na sua vivência pessoal, primeiro como aluno e agora como professor, lembrou que "em Portugal 11 por cento da população é licenciada, enquanto que apenas 20 por cento termina o ensino secundário, uma média muito inferior à a União Europeia. Mas, o Governo que deveria de estar preocupado com o ensino secundário, tem uma equipa composta por professores universitários".

As questões relacionadas com a segurança também foram focadas e Diogo Feio considera que devem ser dadas "maiores competência às autarquias, maiores competências e mais verbas, pois a educação é um dos campos em que a proximidade entre o poder político e os problemas é fundamental. Pelo que, no âmbito de uma campanha autárquica deve assumir-se desde logo uma batalha para os próximos anos, pois é fundamental que as autarquias reivindiquem um papel que não lhes tem sido dado".

No seguimento da intervenção do anterior palestrante, António Pinho fez questão de lembrar que "competências sem verbas são um presente envenenado, mas as autarquias uma competência têm que é representar os seus municípios e embora a segurança e o ensino nas secundárias escapem às suas competências, estas têm o dever de reivindicar para que quem de direito aja, pois o que é bom para os jovens é bom para a sociedade e o que é bom para a sociedade é bom para os jovens".

António Pinho refere que "o ensino envolve uma série de agentes, mas é curioso que cada um fala da educação pelo seu prisma. Os professores estão preocupados com os seus salários, horários careiras, já os pais encaram a escola como um local que toma conta dos filhos sem que se tenham de preocupar".

Em relação aos alunos, "quanto mais velhos mais

poder reivindicativo têm, o que justifica o cuidado do Governo com o ensino superior, os mais pequenos não votam, não fazem manifestações pelo que têm pouca importância política. Em Portugal ainda existe muito a visão de uma educação hierarquizada e inversamente proporcional à idade dos alunos", explica.

Um outro problema são as reformas e contra-reformas, que levam António Pinho a apelar os alunos de cobaias e justifica: "Cada ministro faz a sua reforma, mas nunca ficamos a saber se esta gerou bons ou maus resultados e porque acabou. Penso que não há um aluno que tenha iniciado e acabado os seus estudos com a mesma reforma".

Emprego e segurança

Em resposta ao apelo do candidato popular para que os presentes revelassem as suas preocupações,

Manuel Abreu, candidato à Junta de Paramos e empresário sublinhou a necessidade de se apostar "num ensino mais técnico, seja comercial ou industrial para que a juventude com 18 a 20 anos possa singrar na vida".

Aliás, uma das preocupações referidas pelos jovens presentes foi a falta de emprego, mas também a falta de condições nas escolas e uma mãe mostrou algumas dúvidas em relação à qualificação e qualidade do ensino ministrado por alguns professores.

Para, António Pinho o problema é que "hoje em dia o ensino vem acumulando desprestígio" e explica: "Sendo a escolaridade obrigatória até ao nono ano, nessa altura o aluno deveria estar preparado para entrar no mercado de trabalho, mas é preciso ver a credibilidade que o empregador vai dar aquele nono ano e o que o mesmo representa em termos de

competência".

Neste âmbito também se falou na disparidade entre as necessidades do mercado de trabalho e a oferta, ficando claro que "é preciso haver equilíbrio entre o trabalho braçal e o intelectual, pois ambos são necessários para que a sociedade se desenvolva, pelo que está na altura de mudar mentalidades. A importância do ensino profissional e do politécnico estão subvertidos pois o que interessa é o status do ensino superior".

Nesta caso, o problema centra-se na falta de políticas adequadas de currículos e vagas, "mas para que haja uma adequação do ensino técnico, profissional e superior às necessidades é necessária uma política com enormíssima estabilidade, mas também coordenação entre diversas áreas, para que o aluno saiba o que o espera e possa fazer opções", uma conclusão que gerou consenso.

Quanto à falta de condições nas escolas, António Pinho lembrou casos em que são os pais a pagar o papel higiénico, mas que estão ligadas à Internet, ironizando: "Não temos dinheiro para o pão mas queremos jantar num restaurante cinco estrelas".

Gabinete escolar

Coube a Zé Pinho fechar a discussão apresentando algumas das conclusões a que chegou: "As autarquias têm de ter mais competências, porque são elas que estão mais próximas dos problemas locais".

Quanto à falta de emprego e aos problemas de segurança, o candidato lembra que no seu programa "se propõem a criação de um gabinete escolar no concelho de Espinho que faça a caracterização dos focos de insucesso escolar. Também pretendemos criar um gabinete de apoio ao ensino superior, onde os alunos se possam informar como lá chegar e que área escolher, uma lacuna que me foi transmitida pelos próprios alunos em contacto que mantive com as escolas".

Assim, "as minhas propostas passam pelos problemas que aqui foram discutidos e garanto que serei voz activa na defesa dos vossos interesses seja como presidente ou como vereador", garantiu.

Por fim, o candidato deixou o convite para que os jovens apareçam na Festa da Juventude a realizar pela sua candidatura amanhã à noite no 'Double O'.

Desapareceu em Silvalde

PAPAGAIO (cinzento)

Dá-se recompensa a quem o encontrar

Telef. 22 734 62 90 • Tlm. 91 997 33 14

EM ESPINHO

VENDO

VIVENDA tipo palacete c/ 350 m2

e 1000 m2 de quintal podendo adaptar-se a clínica, restaurante, jardim infantil ou outros.

Contacto: 91 959 12 94

Gabinete de Radiologia de Espinho

DR. JORGE NUNES DE MATOS
DR.ª MARIA DO CARMO VASCONCELOS
DR.ª HELENA CUNHA

Médicos especialistas:

Raios X - Radiologia Dentária - Ecografia - Mamografia - Densitometria Óssea - TAC

Acordos com: ADSE, SAMS, PORTUGAL TELECOM, PSP, GNR, CGD, ACASA, MINIST. JUSTIÇA, CTT, MEDIS e SNS

Consultório: R. 20 n.º 1436 r/c Dt.º • Telef. e Fax 227341975 - 227314650
Horário: das 09h00 às 12h00 e das 14h00 às 19h00

Depois de ter efectuada uma análise do concelho, a Juventude Popular convocou uma conferência de imprensa para revelar as suas preocupações relativas a uma situação que consideram "insustentável", a relação entre o número de creches e o número de crianças abaixo dos quatro anos existentes no concelho.

Segundo o presidente da Concelhia Espinhense da JP, João Paulo Mendes, "o concelho de Espinho tem cerca de 2160 crianças até aos quatro anos e apenas dispõem de seis creches, com capacidade para um total de 260 crianças, o que equivale a uma cobertura de 19 por cento do concelho, valor abaixo da média distrital que é de 23 por cento".

Para o responsável esta situação é tanto mais grave "se considerarmos que nos tempos em que vivemos, embora o ideal fosse manter a criança junto dos pais pelo menos no primeiro ano de vida, as questões profissionais e sócio-económicas não o permitem. Pelo que, a gestão autárquica, como órgão do poder autárquico mais próximo das populações, tem o dever de criar estruturas que melhorem a vida de todos nós, elaborando e propondo soluções que, harmoniosamente tragam maior qualidade de vida às famílias".

Assim, e de forma a

Em conferência de imprensa a Juventude Popular alertou para o facto de num concelho onde existem mais de duas mil crianças com menos de quatro anos, apenas existirem seis creches com um total de 260 lugares. Assim, a candidatura democrata cristã à Câmara de Espinho propõem a construção de mais cinco creches, no valor de 270 mil contos, verba que tem um peso inferior a três por cento no orçamento.

260 lugares para mais de duas mil crianças

Juventude Popular quer mais creches para o concelho

Sandra Soares (texto) • Vítor Lancha (foto)



ultrapassar este problema, a Juventude Popular sugeriu a inclusão no programa eleitoral do CDS/PP a construção imediata de cinco creches.

A Juventude Popular calcula que "o custo total da implantação destas infra-estruturas não ultrapasse os 270 mil contos (1.346.754,32 €), o que equivale a um peso orçamental de 2,9 por cento, tendo em conta os dados de 2001".

Para João Paulo Mendes os valores em caso "são irrisórios, em especial se tivermos em conta que no orçamento de 2001 a dotação para uma área como a acção social não ultrapassava os 15 mil contos, 0,15 por cento do total do Orçamento".

Os jovens populares lembram ainda que "a gestão de uma infra-estrutura deste género poderia ser entregue às IPSS (Instituições Particulares de Solidariedade Social) e é facilmente rentabilizada. Até porque se estima que a despesa média de funcionamento por criança seja de 45 contos, mas o Ministério da Solidariedade Social comparticipa essa despesa em 30 contos por criança".

Em conclusão, a JP considera que "a execução desta medida levará a que o nosso concelho disponha de uma estrutura capaz de acolher, pelo menos, o dobro das crianças, pelo que achamos esta proposta de vital importância para as populações da nossa terra".

Candidatura de José Pinho à Edilidade

"Solverde, bem hajas"

A candidatura de José Pinho à Câmara Municipal de Espinho emitiu o seguinte comunicado:

"Imaginar o nosso concelho sem a Solverde é um exercício que nos conduzirá indubitavelmente a uma sensação de vazio e tristeza.

Na verdade, é fundamental compreendermos que muitos concelhos neste país, da mesma dimensão do nosso, evoluem, demonstrando capacidades de empreendimento e gestão, muito afastadas da nossa realidade e dos que nos têm governado há vários anos a esta parte. No entanto, não têm um casino, nem as contrapartidas do jogo; são sensíveis ao bom gosto e procuram estar próximo das

reais necessidades dos seus habitantes.

Assim, vamos vivendo afastados da realidade, apesar de todos os dias estarmos perante manifestações de incompetência e incúria, presos a pressões que nos diminuem e retiram o orgulho.

Já pensaram no que a Solverde proporcionou a Espinho? Já pensaram no que a Câmara proporcionou a Espinho?

A Solverde comparticipou, nos seus primeiros 16 anos de história - 17/

08/1989, a única passagem desnivelada do concelho (o pontão - Rio Largo), o Aparthotel Solverde e Hotel Solverde, da Granja, 48 casas de renda limitada em Anta; 27 casas de renda económica na Marinha de Silvalde; os Centros Comerciais 1 e 2 e respectivos parques de estacionamento subterrâneos, o ex-restaurante BaíaMar, todos integrados no complexo turístico-comercial do Aparthotel; a piscina coberta, erguida pela concessionária na zona escolar da cidade; o

Parque de Campismo; Lar de Idosos; 85% da capacidade de alojamento em Espinho, em 1989, estava centrada em empreendimentos edificados pela Solverde ou pelas suas associadas.

Nestes últimos doze anos da história desta grande empresa, os empreendimentos que o actual autarca realça no seu Boletim Informativo em nada se devem ao seu trabalho, manifestando ausências de sensibilidade, noção de prioridade e conhecimento do concelho. Assim sendo, os grandes em-

preendimentos - Nave Desportiva, Complexo de Ténis, Centro Multimeios, Reconversão da Piscina Solário Atlântico, Passeio à Beira-Mar, Avenida/Esplanada Maia-Brenha e Brandão Gomes - são realidades à custa das contrapartidas do jogo.

Será que todas estas obras contribuíram para melhorar a sua qualidade de vida? Será que a limpeza das praias; o saneamento básico; o estado do Palácio da Rosa Pena; a degradação do parque escolar; a ausên-

cia de uma Biblioteca Municipal digna, a construção do Estádio para o SCE, a criação de uma Reserva Natural na Lagoa de Paramos; a habitação social; não seriam prioridades que contribuiriam para uma boa qualidade de vida?

Ao longo dos anos, com raros momentos de excepção e nobreza, o nosso concelho vai esmorecendo, demonstrando um comodismo e orgulho presos a tempos passados. Estes autarcas venderam património e endividaram a autarquia. Sabia?

Por tudo isto, Espinho tinha condições para ser uma cidade modelo, perderam-se oportunidades, mas não a esperança no sentimento de carinho pela nossa terra."

Para alugar ♦ Esmoriz

FRENTE À BIBLIOTECA

Na Rua dos Castanheiros estão livres e para alugar

2 Armazéns

1 deles c/ cerca de 540 m²

1 outro c/ cerca de 40 m²

Contactar: 256 752 147 ou 917 464 257
(Hortêncio Mota)

Vende-se em Espinho

APARTAMENTOS

T2 • T2 DÚPLEX • T3 • T3 DÚPLEX

Excelente localização. Bons acabamentos
Prontos habitar

Tel.: 227 348 573 • Tlm.: 914 527 568

Vendo em Espinho

VIVENDA ANTIGA PARA RESTAURANTE DE LUXO

Estacionamento privativo para 20 carros.
Local privilegiado.

Contactar 91 959 12 94

CONSERVATÓRIA REGISTO COMERCIAL DE ESPINHO SALGUEIRO, SGPS, S.A.

N.º de Matricula: 02159/011031 — N.º e Data de Apresentação: Ap. 19/011031 — N.º de Inscrição: 01

Rosa Paula da Silva Maia, 2.ª Ajudante da Conservatória do Registo Comercial de Espinho, CERTIFICO que foi constituída a sociedade em epígrafe a qual se rege pelos seguintes estatutos.

CONTRATO DE SOCIEDADE

CAPÍTULO I

Denominação, Sede e Objecto Social

ARTIGO PRIMEIRO

A Sociedade adopta a firma «SALGUEIRO, SGPS, S.A.», e a sua duração é por tempo indeterminado.

ARTIGO SEGUNDO

1. A sede social é no Lugar do Souto, freguesia de Silvalde, do concelho de Espinho, podendo ser transferida para qualquer outro concelho ou concelho limítrofe, por simples deliberação do Conselho de Administração.

2. O Conselho de Administração poderá criar, no país ou no estrangeiro, as delegações ou quaisquer formas locais de representação que julgue convenientes.

ARTIGO TERCEIRO

1. Constitui objecto social da sociedade a gestão de participações sociais noutras sociedades, como forma indirecta de exercício de actividades económicas, podendo ainda nos termos do contrato a celebrar para o efeito prestar serviços técnicos de administração e gestão a qualquer das sociedades onde possua participações, bem como arrendar a estas mesmas para a sua instalação bens imóveis de que seja proprietária.

2. A Sociedade pode associar-se a outras pessoas jurídicas, nomeadamente para formar novas sociedades, agrupamentos complementares de empresas, agrupamentos europeus de interesse económico, consórcios e associações em participação.

CAPÍTULO II

Capital, Acções e Obrigações

ARTIGO QUARTO

O Capital Social, integralmente subscrito e realizado, é de cinquenta mil euros representado por dez mil acções de valor nominal de cinco euros cada.

ARTIGO QUINTO

1. As acções representativas do Capital Social da Sociedade são ao portador, podendo ser tituladas ou escriturais.

2. Quando tituladas, as acções representativas do capital social da sociedade poderão ser representadas por títulos de uma, dez, cinquenta, cem, quinhentas e mil acções, ou múltiplos de mil acções.

3. Os títulos serão assinados por um administrador, podendo a assinatura ser de chancela quando autorizada, enquanto não for adoptado o sistema de desmaterialização dos títulos.

4. Poderão ser emitidas acções sem direito a voto, que poderão ser remíveis pelo seu valor nominal, acrescido ou não de um prémio, se a Assembleia Geral assim o deliberar, devendo esse o caso, definir o método de cálculo do eventual prémio de remição.

5. No caso de incumprimento da obrigação de remição, a Sociedade fica constituída na obrigação de indemnizar o título, em montante a determinar na data

em que se verificar a deliberação de emissão.

6. Fica desde já autorizada a emissão de acções escriturais ou a conversão de acções tituladas em escriturais, nos termos da legislação aplicável.

ARTIGO SEXTO

1. A sociedade poderá emitir qualquer tipo de obrigações, nos termos da lei e nas condições estabelecidas por deliberação dos accionistas ou do Conselho de Administração.

2. Poderão ser emitidas obrigações convertíveis em acções de categorias especiais e obrigações com direito de subscrição de acções de categorias especiais.

3. Na hipótese de ser deliberado pelo Conselho de Administração, a emissão de um qualquer dos tipos de obrigações referidos no número anterior deverão existir as categorias especiais de acções aí mencionadas.

ARTIGO SÉTIMO

Poderão ser exigidas aos accionistas prestações acessórias além das entradas, devendo o montante e elementos essenciais serem fixados em Assembleia Geral.

CAPÍTULO III

Administração e Fiscalização

ARTIGO OITAVO

A Sociedade é gerida por um Conselho de Administração, composto por três ou cinco membros, eleitos em Assembleia Geral, sendo um Presidente, um Vice-Presidente e os outros Vogais.

ARTIGO NONO

A Sociedade obriga-se:

a) Pela assinatura do Presidente do Conselho de Administração ou do Vice-Presidente, ou ainda, pela assinatura conjunta de dois Vogais.

b) Pela assinatura de um mandatário, nos termos da lei.

ARTIGO DÉCIMO

1. Em ampliação à sua esfera normal de competência, a Administração poderá permutar, comprar e vender bens móveis e imóveis, nomeadamente veículos automóveis, contrair empréstimos, hipotecar bens imóveis, constituir propriedades horizontais em quaisquer prédios, celebrar contratos de arrendamento e trespases de quaisquer estabelecimentos, de A.L.D. e de Leasing.

2. Fica expressamente proibido aos Administradores e Mandatários obrigar a Sociedade em actos e contratos estranhos aos negócios sociais.

ARTIGO DÉCIMO PRIMEIRO

1. O Conselho de Administração reunirá, semestralmente e, além disso, todas as vezes que o Presidente ou dois dos membros o convocarem, devendo as deliberações que foram tomadas constar das respectivas actas.

2. Quaisquer Administrador pode fazer-se representar nas reuniões do Conselho por outro Administrador, mediante carta, que explicando o dia e a hora da reunião a que se destina, seja dirigida ao Presidente, mencionada na acta e arquivada.

ARTIGO DÉCIMO SEGUNDO

A fiscalização da Sociedade compete a um Fiscal Único e a um suplente que serão obrigatoriamente Revisores Oficiais de Con-

tas ou Sociedade de Revisores Oficiais de Contas.

CAPÍTULO IV

Assembleia Geral

ARTIGO DÉCIMO TERCEIRO

1. A Assembleia Geral é constituída somente pelos accionistas com direito a voto, possuidores de acções ou títulos de subscrição que as substituam que, até oito dias antes da realização da Assembleia, as tenham:

a) Depositado, com dez dias de antecedência nos cofres da Sociedade ou em Instituição de Crédito.

b) Inscrito em conta de valores mobiliários escriturais, se revestirem essa natureza.

2. O depósito em Instituição de Crédito e a inscrição referida na alínea b) do número anterior, tem de ser comprovados por carta, emitida por essa Instituição, que dê entrada na Sociedade pelo menos dez dias antes da data da realização da Assembleia.

3. Os accionistas e os obrigacionistas sem direito a participar nas Assembleias Gerais, e que não exerçam cargos nos órgãos sociais, só poderão assistir a elas se forem previamente autorizados, pelo Presidente da Mesa, podendo, todavia, tal autorização ser revogada pela Assembleia Geral por maioria simples dos votos expressos.

ARTIGO DÉCIMO QUARTO

1. Os accionistas que sejam pessoas singulares poderão fazer-se representar nas reuniões da Assembleia Geral por cônjuge, ascendente ou descendente, administrador ou outro accionista, mediante carta dirigida ao Presidente da Mesa, que indique o nome, domicílio do representante e data da Assembleia.

2. As pessoas colectivas far-se-ão representar pela pessoa que para o efeito designarem, através de carta registada dirigida o Presidente da Mesa da Assembleia Geral, indicando o nome e morada do representante, a extensão dos poderes que lhe forem conferidos assim como a data, ordem de trabalhos e hora da reunião, cuja autenticidade será apreciada pelo Presidente da Mesa.

ARTIGO DÉCIMO QUINTO

A Mesa da Assembleia Geral será constituída por um Presidente e um Secretário, a eleger de entre accionistas ou outras pessoas.

ARTIGO DÉCIMO SEXTO

1. A Assembleia Geral reunirá:

a) Em sessão ordinária, no primeiro trimestre de cada ano;

b) Em sessão extraordinária, sempre que o Conselho de Administração ou o Fiscal Único o julguem conveniente, ou a requerimento de accionistas que representem, pelo menos, o mínimo de capital imposto por lei para esse efeito.

2. As deliberações da Assembleia Geral serão tomadas por maioria simples dos votos apurados em cada reunião, salvo quando a lei ou os estatutos exigirem maioria qualificada.

CAPÍTULO V

Disposições Gerais

ARTIGO DÉCIMO SÉTIMO

Os membros dos órgãos sociais serão remunerados ou não, conforme o que for deliberado em Assembleia Geral.

ARTIGO DÉCIMO OITAVO

1. O mandato dos membros dos órgãos sociais durará quatro anos, sendo permitida a sua reeleição uma ou mais vezes.

2. O mandato do Revisor Oficial de Contas, durará quatro anos, sendo permitida a sua reeleição uma ou mais vezes.

ARTIGO DÉCIMO NONO

Aos resultados líquidos evidenciados pelos documentos de prestação de contas anuais serão deduzidas as importâncias necessárias à formação ou reconstituição da reserva legal, tendo o remanescente a aplicação que a Assembleia Geral destinar, podendo esta deliberar distribuí-los, total ou parcialmente, ou afectá-los a reservas, por maioria simples.

ARTIGO VIGÉSIMO

1. Em caso de emissão de novas acções, em virtude de aumento de capital, estas só quinhão nos lucros a distribuir, conforme for determinado na deliberação de aumento e, na falta de tal deliberação, proporcionalmente ao período que medeia entre a entrega das cautelas ou dos títulos provisórios e o encerramento do exercício social.

2. Em caso de aumento de Capital Social, por incorporação de reservas, a emissão de novas acções respeitará a proporção de entre as várias categorias existentes.

ARTIGO VIGÉSIMO PRIMEIRO

1. As deliberações que importem alterações aos presentes estatutos ou aumentos de capital terão de ser aprovadas por accionistas que representem, pelo menos, três quartos dos votos emitidos.

2. A sociedade só se dissolverá nos casos previstos na lei ou mediante deliberação tomada em Assembleia Geral, por maioria representativa de três quartos do capital social.

CAPÍTULO VI

Disposições Transitórias

ARTIGO VIGÉSIMO SEGUNDO

São eleitos para os corpos sociais, para o quadriênio os seguintes membros:

MESA DA ASSEMBLEIA GERAL - *Presidente*: Dr. Edilberto Cardoso; *Vice-Presidente*: Dr. António Paula Gonçalves; *Secretário*: Dr. José Alberto Barreiro de Brito.

CONSELHO DE ADMINISTRAÇÃO - *Presidente*: Manuel da Silva Salgueiro; *Vice-Presidente*: Maria de Fátima Gardine da Silva Pereira Salgueiro; *Vogal*: Manuel Alves Salgueiro.

FISCAL ÚNICO - *Conselho Fiscal*: *Fiscal Único efectivo*: Dr. João Duarte Santos Coelho, ROC, em representação de Henrique, Duarte e Gonçalves, SROC n.º 699; *Suplente*: DR. Lino Augusto Rodrigues Vieira, ROC n.º 639.

Está conforme o original. Contém 9 folhas.

Espinho, 31/10/01

A Ajudante,

a) Rosa Paula da Silva Maia

FLASHES



A Nave Polivalente acolheu o VI Congresso Internacional de Animação Sociocultural

(Segundo) livro de Fernanda Miguel 'Minha terra e terra de meus avós'

Após a publicação do seu primeiro livro, 'O primeiro autarca de Espinho e memórias antigas', Fernanda Miguel publica agora o segundo, intitulado 'Minha terra e terra de meus avós', que já se encontra à venda nas principais livrarias de Espinho e do Porto.

Profusamente ilustrado, deste recente trabalho de Fernanda Miguel se destacam 'Rimas', entrevista ao tio José Romão Júnior, conto verídico passado no 'Bairro da Rainha' e o capítulo 'O meu olhar' em que a autora recorda, com sentimento, as invasões do mar que assolaram Espinho, a partir do ano de 1940.

Com esta publicação, Fernanda Miguel dá, por ora, por findo o projecto de testemunho para a História de Espinho, baseado em investigação séria e na tradição oral.



Minha Terra e Terra de Meus Avós

Fernanda Miguel



CASINO ESPINHO

Bibi Ferreira
Faz Renascer Amália

30
Novembro
Tel. 22 733 55 00

Texto e Direcção
TIAGO TORRES DA SILVA



Os Melhores Momentos



FINANCIAMENTO
GARANTIDO

Prontos a habitar

T2 / T3 - MOZELOS

T2
Área: 97,90 m² + 3,24 m² (varanda)

OFERTA DE ELECTRODOMÉSTICOS:
placa, forno, frigorífico, máquina, lavar loiça

VISITE HOJE ANDAR MODELO
e receba uma lembrança

Informações e vendas:
22 764 11 60 / 96 634 44 04

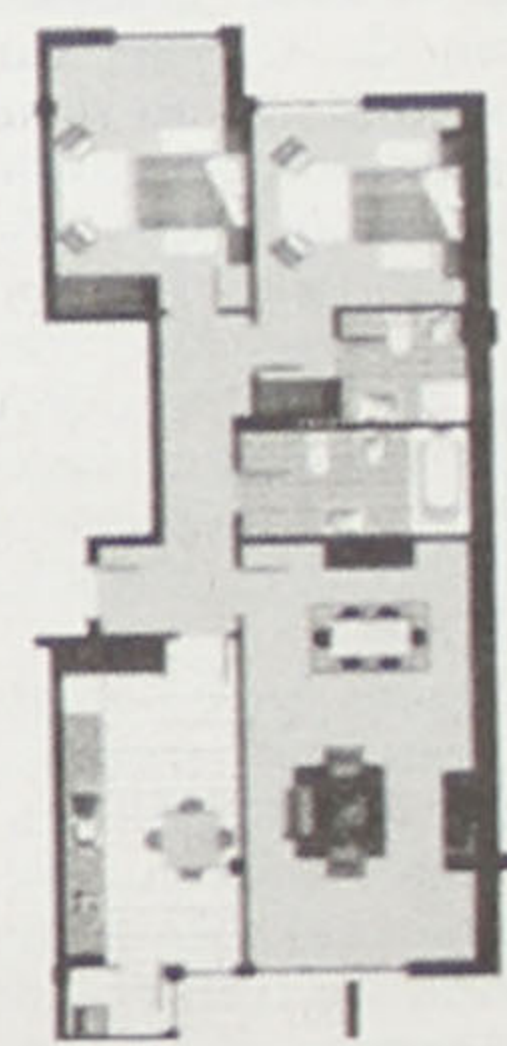

64
ANOS
1937 - 2001

LUIZ MEGRE BEÇA & CA., LDA.
CORRETORES DE SEGUROS

ESPECIALIZADOS EM SEGUROS INDUSTRIAIS, INCÊNDIO E LUCROS CESSANTES

RUA AZEVEDO COUTINHO, 39 - 6.º - 4100-100 PORTO
Telefone, 22 608 68 50 • Telefax, 22 608 68 58



Os bons sabores da comida portuguesa, seguidos de divertidos momentos proporcionados pelo inigualável Fernando Mendes e por Cristina Areia e o excelente espectáculo 'Portugal 3001', protagonizado por Fernando Pereira e Susana Guerra, transformam as 'Quartas Fartas' do Casino de Espinho em noites inesquecíveis.

Numa nova iniciativa semanal que procura dinamizar as noites de quarta-feira do Casino de Espinho, as 'Quartas Fartas' proporcionam um perfeita simbiose entre a cozinha tradicional e a revista à portuguesa, numa homenagem aos sabores e cultura nacionais.

Depois de saborearem os bons pratos portugueses e as deliciosas sobremesas, tudo servido em abundância como o nome da iniciativa indica, os privilegiados visitantes podem apreciar o talento de um dos grandes humoristas portugueses que segue a tradição da revista.

Acompanhado por Cristina Areia, Fernando Mendes proporciona grandes momentos de humor enchendo a sala do Restaurante Bacará com as gargalhadas do público que não resiste à subtileza das deixas e aos menos subtis movimentos do seu também farto corpo, que podem apreciar em todo o seu esplendor no último dos três sketches apresentados.

Licas sobe ao palco de fralda e enorme chupeta para responder às provocações da 'boa' Manecas, segue-se a apresentação de um impressionante número de leitura da mente, em que os

Nas 'Quartas Fartas' do Casino de Espinho Comida e humor à portuguesa

Sandra Soares



protagonistas garantem não estar ali para enganar ninguém e por fim entra em cena Saraiva que de flor na mão tenta conquistar a sua actriz de eleição, mas que acaba em cuecas e sem levar nada.

O espectáculo que homenageia a revista à portuguesa é enriquecido pela voz de Cristina Roque - artista residente do Casino de Espinho, que interpreta dois belíssimos momentos de fado.

Para encerrar a noite, os privilegiados visitantes das quartas-feiras podem desfrutar da beleza do fantástico 'Portugal 3001', uma odisséia que revela as memórias presentes de um passado futuro em que Portugal e os feitos das suas gentes são homenageados, num espectáculo abrilhantado por Fernando Pereira, agora acompanhado por Susana Guerra. 'Portugal 3001' permanece em Espinho até ao final do ano, altura em que transita para o Casino de Vilamoura.

Ficam assim reunidas todas as condições para que espinhenses e não só vivam momentos inesquecíveis nas noites de quarta-feira, deslocando-se ao Restaurante Bacará do Casino de Espinho.



TELE-ROCHA

MÓVEIS • COZINHAS • ELECTRODOMÉSTICOS

AQUECEDOR CATALÍTICO TOPO DE GAMA - 89.73 € - 17.990\$00

OFERTA = GARRAFA + GÁS + REDUTOR E LIGAÇÃO

Distribuímos e montamos acumuladores da campanha da EDP

VENDAS: Electrodomésticos - Rua 24 n.º 771 - Tel. 22 734 16 12 • Gás - Rua 31 n.º 469 - Tel. 22 734 03 25

CAMPANHA
AQUECIMENTO
TELE-ROCHA



Comunicações

A sua Lista Telefónica da Região Porto e Sul do Douro, agora organizada por concelhos.



**Um novo projecto
que só foi possível graças à sua ajuda.**

As Páginas Amarelas são um dos bancos de dados que os portugueses mais consultam. E também, dos que mais consulta os portugueses. Por isso, depois de entrevistas e pesquisas feitas aos consumidores, apresentamos as Páginas Brancas, organizadas por concelhos. É só procurar no índice de localidades, a localidade e o concelho que quer consultar: pronto, já encontrou. Tudo para a sua consulta ser simples, fácil e rápida. Como só a Páginas Amarelas S.A. poderia fazer. E que, mais uma vez fez, graças à sua participação. Para saber mais sobre a nova organização por concelhos, veja o encarte na sua Lista Telefónica.



**Páginas
Amarelas, S.A.**

Jantar de Caça no Casino de Espinho

Requinte para apreciadores

Os paladares mais requintados deliciaram-se com o jantar servido no Casino de Espinho, no sábado, um requinte para apreciadores dos sabores das peças de caça preparadas por quem sabe.

Os comensais começaram por provar a travessa das entradas recheada com croquetes de perdiz, empanadas de faisão e patê de caça, acompanhados pelo saboroso e bem português chouriço assado e feijão frade.

Seguiu-se o prato de Perdiz em Chartreuse, o Pato Bravo com Amêijoas em Cataplana e Faisão com Cogumelos Frescos do Souto, tudo isto antecedido de uma prato de bacalhau que apesar de não ser caça também estava delicioso.

Par finalizar uma refeição farta e digno de aprecia-

dores, os comensais poderão escolher entre o tradicional leite creme, tarte de queijo ou um prato de fruto variada.

O café serviu de interlúdio para o espectáculo Portugal 3001, protagonizado por Fernando Pereira e Susana Guerra, e os mais noctívagos ainda poderão aproveitar a pista de dança e fazer um pouco de exercício depois de um lauto jantar e de um belo espectáculo musical.

Mais uma noite de diversão no Casino de Espinho.

Sandra Soares



OPINIÃO • APENAS REFLEXÕES • Jorge Madureira

Evolução...

Tal como o caracol, cada vez gostamos mais de trazer a casa às costas. Por isso, os objectos portáteis estão aí, para que os possamos 'meter no bolso', levando-os connosco para qualquer lado. Primeiro foi o rádio e, agora é o telefone, a televisão e o computador.

Antes, tínhamos que nos deslocar de encontro aos objectos, que eram peças grandes e pesadas e agora, são os objectos que se deslocam, acompanhando o nosso ritmo de trabalho ou de lazer.

Por este andar, poderemos trazer tudo no bolso e, ir para qualquer lado mantendo o conforto do lar. Se vamos para o campo, já não conseguimos deixar em casa as comodidades e partir à descoberta da natureza. Já não há diferenças entre o mundo urbano e o mundo rural. Desfrutar da beleza de um campo verdejante, já não se entende sem o telemóvel numa mão e o rádio na outra. Perdeu-se o espírito de outrora, em que essas 'coisas' eram dispensáveis em semelhante cenário.

O caso do aparelho de rádio é mais preocupante, porque acentua o individualismo entre as pessoas - na rua e nos transportes públicos, o convívio é substituído pela colocação dos auscultadores no ouvido. Agora, as pessoas ignoram completamente o que se passa à sua volta, abstraem-se da realidade - é mais importante acompanhar o relato de futebol. Em vez de se analisar a sociedade e resolver os problemas, foge-se deles, utilizando estes acessórios. Até em casa, quando as pessoas não se querem incomodar, isolam-se, põem os auscultadores nos ouvidos e pronto... Quem quiser que se arranje...

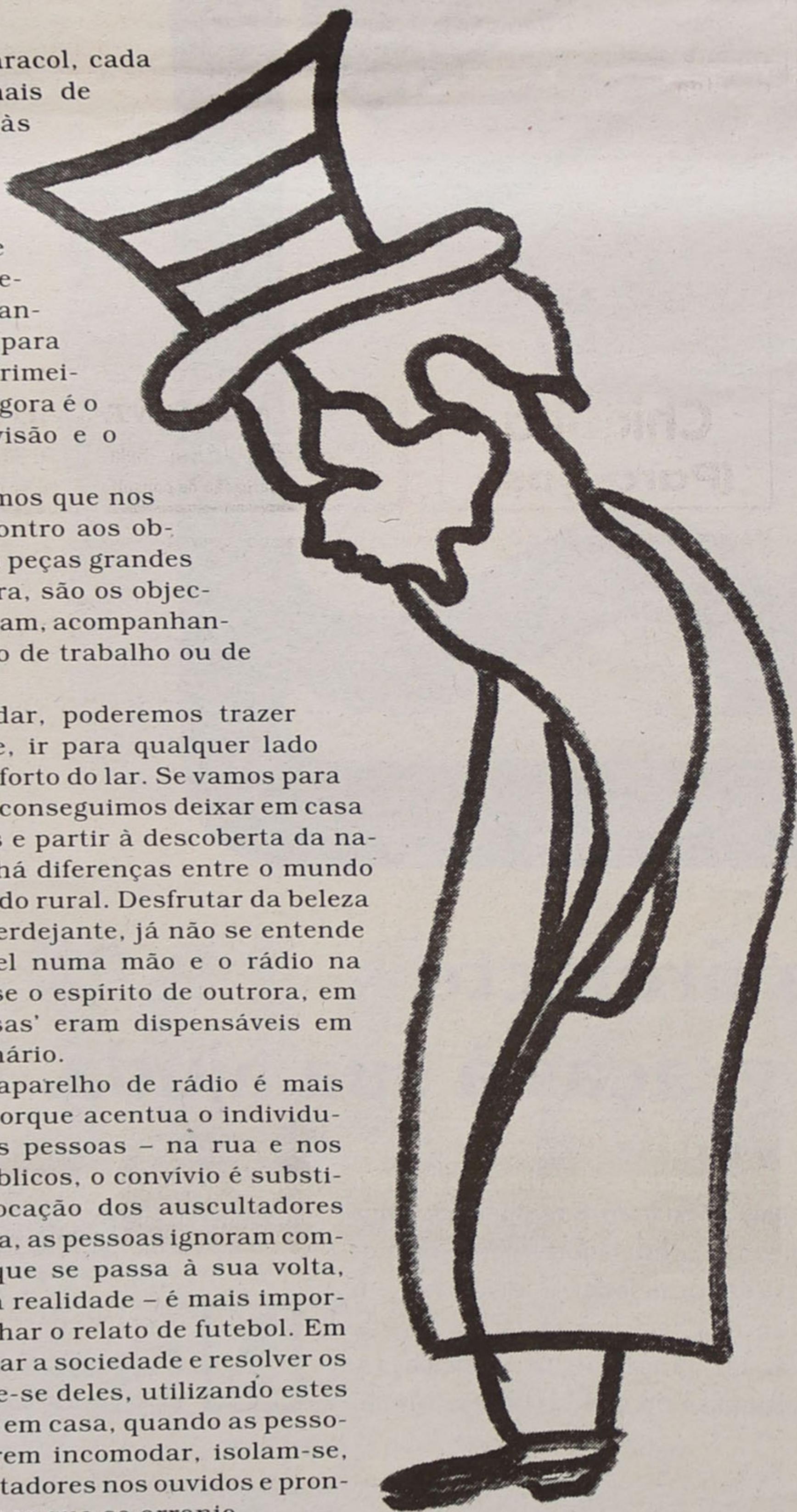

OPINIÃO • CONSULTÓRIO JURÍDICO • José António Ribeiro*

União de facto - prova da durabilidade

Não poderíamos retomar estes nossos escritos sem referirmos que já faz algum tempo que escrevemos pela última vez nesta nossa rubrica. O que nos causa alguma tristeza. Contudo, o jornal **Defesa de Espinho** é totalmente alheio a este facto. Na verdade, esta ausência deve-se única e exclusivamente a questões de agenda do autor que nos impossibilitaram de manter a nossa colaboração.

Portanto, ultrapassada esta fase, é com imenso agrado que retomamos o contacto com os leitores do **Defesa de Espinho**. Desta feita para responder a uma questão muito interessante que um dos nossos leitores nos endereçou na sequência de um artigo que publicámos.

A questão é a seguinte: Como provar que uma união de facto subsiste há mais de dois anos para, assim, se usufruírem dos direitos consagrados na nova lei?

O interesse desta pergunta é revelar um dos problemas que se poderão levantar com as uniões de facto e a actual legislação.

Assim, a lei que define as medidas de protecção das uniões de facto nada diz a este respeito.

Quem tiver a oportunidade de ler a lei em causa, verá no seu artigo 9º uma disposição com o seguinte conteúdo: "O Governo publicará no prazo de 90 dias os diplomas regulamentares das normas da presente lei que de tal careçam". Estes diplomas regulamentares nunca foram publicados. E os 90 dias já passaram há muito tempo...

Pelo que, a resposta a esta questão encontrar-se-á nas normas gerais sobre provas.

Em nosso entender, a prova de que uma união de facto dura há mais de dois anos far-se-á através de testemunhas ou através de uma mera declaração sob o compromisso de honra dos unidos de facto, consoante os casos em apreço.

Ora, esta solução parece-nos evidente, pois não existem registos de uniões de facto nas Conservatórias do Registo Civil, onde, à semelhança do que acontece no casamento, os unidos de facto pudessem

requerer certidões comprovativas da sua união. Nem nunca poderão existir! É nossa convicção que se se exigissem registos das uniões de facto nas Conservatórias, aquelas transformam-se iam em uniões de direito e não de facto. Apesar disto, existem países onde as uniões de facto têm de ser registadas (!!)... o que cremos não fazer sentido, porque quem se une de facto, fá-lo por não querer unir-se de direito. Se se exigir um registo, estamos a obrigar um casal a assumir juridicamente uma relação que não pretendem juridicamente assumir. Será um contra-senso.

Outra solução plausível seria o recurso a uma acção judicial para que o Tribunal declarasse a existência da união de facto. Com a sentença, os unidos de facto poderiam provar que a sua união teria uma duração superior a dois anos ou que a sua relação começara em determinada data. Contudo, esta solução poderá ser perigosa, porque permitiria aproveitamentos de um dos unidos de facto, mesmo após uma separação do casal. Nada impedirá o ex-unido de facto de apresentar a sentença junto de terceiros para provar viver em união de facto e, assim, enganando-os, causar-lhes graves prejuízos.

Assim, dir-nos-ão que provando-se a união através de testemunhas ou de declaração dos unidos de facto, abre-se a possibilidade de o casal mentir às Finanças, ao Estado, à entidade patronal e ao senhorio para poder beneficiar dos direitos atribuídos pela lei das uniões de facto em matéria de impostos sobre o rendimento, pensões, férias, feriados, faltas, licenças e preferência na colocação dos funcionários da Administração Pública, contrato de arrendamento, e sucessões - no caso de morte do (a) companheiro (a). É um facto, mas as falsas declarações têm consequências... civis e criminais.

*Advogado estagiário

Correspondência endereçada para a Avenida 24, n.º 1019, 3.º andar, sala H - 4500-202 Espinho ou e-mail: j.a.ribeiro@clix.pt
Ou para a Redacção do Jornal Defesa de Espinho ou e-mail: defesadeespinho@mail.telepac.pt

Cinema na Sala Tempus do Multimeios

Estreia nacional

A Sala Tempus do Centro Multimeios recebe amanhã, em estreia nacional, o filme 'Lena' de Gonzalo Tapia, uma coprodução de Espanha e Portugal que é protagonizada por Marta Larralde, Manuel Manquña, Roberto Alvarez e Vitor Norte.

Este 'thriller' de 108 minutos conta a história de Lena, uma adolescente de 18 anos que planeia

uma viagem de férias com os amigos, quando é surpreendida com a necessidade de salvar a vida do seu pai, vendo-se obrigada a trabalhar para a Máfia local.

A partir daí a sua vida segue um rumo com que ela não contava e tudo se modifica.

A película está em exibição até à próxima quinta-feira, durante a semana pelas 22 horas e no

fim-de-semana em sessão dupla, pelas 17 e 22 horas.

Entretanto, os apreciadores de filmes de drama e romance, podem apreciar esta noite a última exibição do filme 'Olhos de Anjo' protagonizado por Jennifer Lopez e Jim Caviezel, contando também no elenco com Terrence Dashon Howard e Sónia Braga.

Na Galeria do Centro

Multimeios continua patente ao público, até 7 de Dezembro, a mais recente exposição de Silvia Vale intitulada 'Reencontros', estando também à disposição do público as duas sessões regulares do Planetário e a exibição do filme de grande formato 'Golfinhos'.

Os navegadores da Internet continuam a ter acesso gratuito à rede no Varandim, agora reforçado com um maior número de computadores.

Sandra Soares

Dia 8, no Teatro S. Pedro

'A Cor das Coisas'

Na sequência dos cursos de teatro, organizados pela Câmara Municipal de Espinho, através da Biblioteca Municipal e pelo Serviço de Bibliotecas da Fundação Calouste Gulbenkian, alguns formandos destes cursos deram continuidade à acção de formação e organizaram uma

'oficina de teatro', com o apoio da Biblioteca Municipal de Espinho.

No dia 8 de Dezembro, pelas 21 horas e 30 minutos, vai ser apresentado no Teatro S. Pedro, o seu primeiro espectáculo, a dramaturgia 'A Cor das Coisas', elaborada por um dos elementos da 'oficina' - Agostinho Pinho.

Cenas do quotidiano, misturadas com universos imaginários concretizam um movimento contínuo de personagens e situações, dando lugar a relações interpessoais diversas, num ambiente calmo, leve e sempre ligeiramente divertido. As

emoções sucedem-se e os sentidos são confrontados com as cores das coisas simples e dos estados de alma.

Este espectáculo tem o apoio da Câmara Municipal, Biblioteca Municipal, Fundação Calouste Gulbenkian e Escola Secundária Dr. Manuel Gomes de Almeida.

Uma percentagem da receita reverterá a favor da Liga Portuguesa, contra o Cancro.

Cem mil contos para nova sede

Academia de Música recebe apoio do Governo

Conforme o jornal *Defesa de Espinho* noticiou antecipadamente e em exclusivo, a Academia de Música de Espinho foi contemplada com uma verba superior a cem mil contos para a realização das obras das novas instalações.

O presidente da Câmara Municipal de Espinho, José Mota, participou segunda-feira na cerimónia de assinatura de um protocolo no âmbito do Sub-Programa 1 do PIDDAC, celebrado entre a Academia de Música de Espinho, a Direcção-Geral do Ordenamento do Território e Desenvolvimento Urbano e a Direcção Regional do Ambiente e Ordenamento do Território do Norte, para a construção das instalações da referida instituição. A sessão foi presidida pelo secretário de Estado do Ordenamento do Território e da Conservação da Natureza, Silva Pereira.

O documento fixa o clausurado geral do acordo, que proporciona à comunidade local a utilização daquela infra-estrutura, sem prejuízo dos fins imediatos para que será construída.

Por outro lado, a Academia de Música de Espinho compromete-se a autorizar a utilização do equipamento para manifestações de interesse regional ou nacional, como tal reconhecidas pelo organismo responsável pelo sector.

CASINO ESPINHO

Informações e Reservas
Telf. 22 733 55 00



Quartas Fartas

Participação Especial:
FERNANDO MENDES

A partir de agora a Quarta-Feira é o dia da semana favorito para vir experimentar a boa gastronomia ao Casino Espinho, toda a fatura espera por si à Quarta apenas pelo mesmo preço. Não falte!

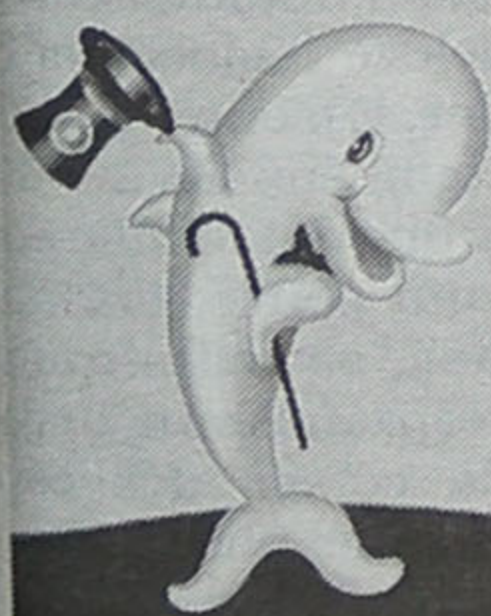

Preço por Pessoa
27,43€ (5500 ESC.)
(Inclui entrada, prato de peixe e carne, vinhos da casa, sobremesa e café)

Os Melhores Momentos

DE
vende-se na
Papelaria
Chiquita
(Paramos)

ALEXANDRA MORAIS
PSICÓLOGA

- CONSULTA PSICOLÓGICA
- APOIO EDUCATIVO
- ORIENTAÇÃO VOCACIONAL

Rua 18, n.º 582 - 1.º Esq. - Sala 3 - 4500-901 Espinho - Telef. 227 343 872
Marcação de consultas (todos os dias da parte da tarde)

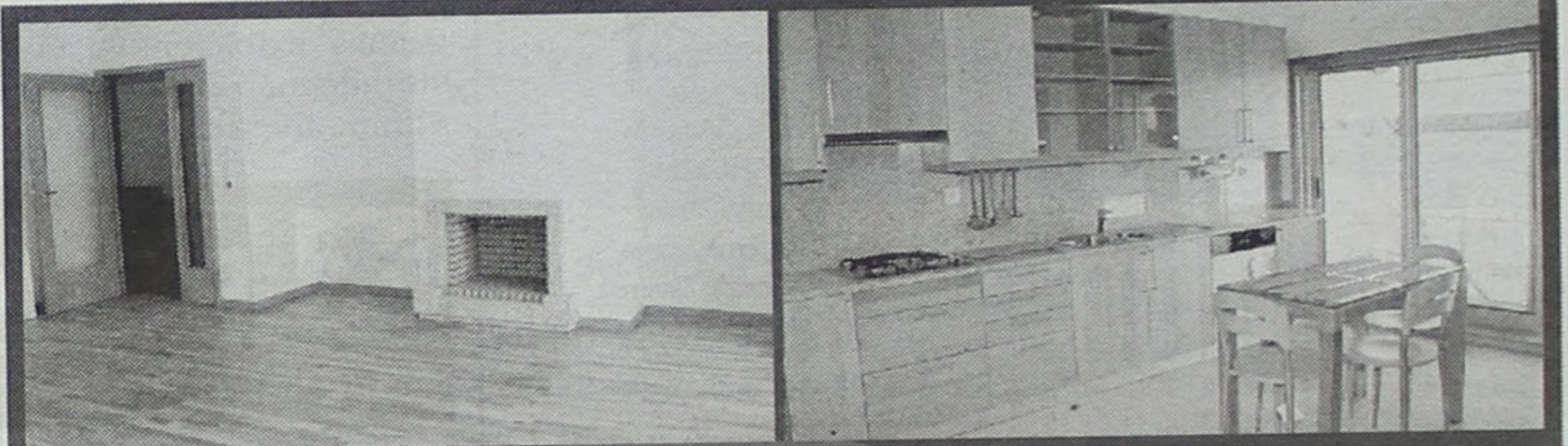

O ANDAR É MODELO.
O EMPREENDIMENTO
TAMBÉM.



Aproveite a última fase de comercialização do Parque Luso Condomínio.

T2 e T3 com localização privilegiada, acabamentos de qualidade superior, arquitectura diferenciada, tranquilidade e mar no horizonte. O andar modelo do Parque Luso está pronto e nós temos todo o prazer em fazer-lhe uma visita guiada.

Visite o Andar Modelo: 22 732 19 20

Gestão / Comercialização: GGR AMI 1817	Promoção: IMOSUBER INVESTIMENTOS IMOBILIÁRIOS, Lda	Arquitectura: CNI Lda Ant. Carlos Nuno Lacerda Lopes	Carpintarias: Manuel Rodrigues de Oliveira & S.ª Lda	Equipamentos e Loças de Casa-de-banho: INDUSA	Revestimentos Cerâmicos: CINCA
Mobiliário de Cozinha: MH	Pavimentos em Madeira: SARDINHA & LEITE, S.A. Manufacturas e Distribuição	Pré-fabricados: PRÉGAIA	Revestimento Exterior: MNL Alucobond	Elevadores: Thyssen Elevatec	Aparelhagem Eléctrica: SIMON
					NOVAGRÉS Indústria de cerâmica, S.A.

1 LIGA

Resultados

Table with 2 columns: Team Name, Score. Includes Alverca-Salgueiros (1-2), U. Leiria-Belenenses (3-0), G. Vicente-FC Porto (2-5), etc.

Classificação

Table with 6 columns: J, V, E, D, M-S, P. Lists clubs like FC Porto, Boavista, Benfica, Sporting, etc.

Próxima jornada

Table listing upcoming matches: Alverca-U. Leiria, Belenenses-G. Vicente, FC Porto-Farense, etc.

SEGUNDA B

Zona Centro Resultados

Table listing results for Zona Centro: Vilafranquense-Covilhã (0-0), Ol. Hospital-Pombal (1-1), etc.

Classificação

Table with 6 columns: J, V, E, D, M-S, P. Lists clubs like Feirense, Odivelas, Covilhã, Académico, etc.

Próxima jornada

Table listing upcoming matches: Covilhã-Sanjoanense, Pombal-Vilafranquense, etc.

TERCEIRA DIVISÃO

Série B Resultados

Table listing results for Série B: T. Moncorvo-Nogueirense (4-0), Valonguense-Cambres (1-2), etc.

Classificação

Table with 6 columns: J, V, E, D, M-S, P. Lists clubs like Sp. Lamego, D. Sandinenses, Lourosa, etc.

Próxima jornada

Table listing upcoming matches: Cambres-T. Moncorvo, Lourosa-Valonguense, etc.

Série C

Resultados

Table listing results for Série C: Mangualde-Sátão (4-1), Águeda-Avanca (2-1), etc.

Classificação

Table with 6 columns: J, V, E, D, M-S, P. Lists clubs like Esmoriz, Águeda, Gafanha, etc.

Próxima jornada

Table listing upcoming matches: Sátão-Cucujães, Avanca-Mangualde, etc.

TOTOBOLA

Concurso dos Órgãos de Informação n.º 49/2001, relativo a 09 de Dezembro de 2001. Prognóstico "Defesa de Espinho". Redacção Desportiva:

Table with 2 columns: Rank, Team Name. Lists clubs like U. Leiria-Salgueiros, Gil Vicente-Alverca, etc.



Fotos NUNO ALVES

E muitas vaias

Pouco futebol

De uma vez por todas há que assumir que o futebol está mal, muito mal e não se recomenda a (quase) ninguém...

E não se pense que é só o Sporting de Espinho e o Moreirense que estão mal... Salvo raras excepções, está tudo mal! Fala-se muito e joga-se pouco.

Luís Norton de Matos foi o primeiro a reconhecer: "Não tivemos arte nem engenho para ultrapassar a defesa do Moreirense."

Numa análise mais alongada: "Estou insatisfeito em termos exibicionais. O resultado não me desagrada minimamente. A culpa foi

do Moreirense que conseguiu com um processo defensivo, tapar-nos os caminhos para a baliza. Poderíamos jogar com quatro ou cinco avançados que teríamos dificuldades perante o esquema que foi montado.

Não conseguimos ter arte e engenho. Fomos perdendo discernimento e jogamos mais com o coração do que com a cabeça. Mérito para a equipa do Moreirense que conseguiu ter dez homens atrás da linha da bola. Se conseguíssemos um gol poderíamos ter desarmado o esquema do nosso adversário."

E para que não restem dúvidas do espectáculo desgarrado e sem ponta de beleza, emotividade e de qualquer coisa que lhe valha, atente-se também às sumá-



rias e sintomáticas palavras de Manuel Machado, o (outro) responsável técnico (do Moreirense): "Os pontos estão primeiro. Não foi um bom espectáculo."

Mais detalhadamente: "O resultado acabou por tra-

duzir aquilo que se passou dentro do campo. As equipas dividiram o jogo sem um claro domínio de cada um dos dois conjuntos. A nossa estratégia assentava em consentir um pouco mais de terreno ao Sporting de Espinho, mas as oportunidades mais flagrantes acabaram por nos pertencer. Aceitamos, no entanto, o desfecho da partida. O jogo foi trabalhado e como as equipas ainda não têm uma posição tranquila na tabela não se lhes pode pedir um futebol rendilhado. A ansiedade e o nervosismo tira sempre discernimento a nível técnico."

Um espectáculo tão mau, tão mau... que as vaias dos espectadores foram justificadas, apesar de ser dever de quem quer que seja de incentivar as suas equipas e não de desmotivá-las. Mas no domingo foi, de facto, mau, muito mau!

Poleksic também foi espectador. E o outro guardarede também. Se a baliza do Sporting de Espinho pouco, muito pouco, era apouquentada, as redes confiadas a João também não eram alvo da cobiça dos espinhenses que, por sinal, até jogavam em casa...

PEUGEOT AUTO ROQUE

Stand: Av.º 24 m.º 925 - Espinho - Tel. 227313651 • Oficina: Av.º Central Sul n.º 1833 (EN 109) - 4500-502 Paramos - Tel. 227313883 - Fax 227310608

II Liga

Resultados

Table listing match results: Portimonense-E. Amadora (1-1), Campomaiorense-Oliveirense (4-1), etc.

Próxima Jornada

Table listing upcoming matches: Portimonense-Campomaiorense, Oliveirense-Maia, etc.

Classificação

Table with 6 columns: J, V, E, D, M-S, P. Lists clubs like Académica, Nacional, Campomaiorense, etc.

Marcadores

Table listing top scorers: P.Vida (Campomaiorense) ... 13, Serginho (Nacional) ... 11, etc.

Uma injustiça.
Uma verdadeira
injustiça do futebol,
pois não foi
a melhor equipa
em campo que
passou à quinta
eliminatória da
Taça de Portugal.
Os 'tigres'
mereciam a vitória,
mas ao não
concretizarem
as imensas
oportunidades
de golo,
num pequeno
deslize...
o sonho acabou!

Manuel Proença (texto)
Nuno Alves (fotos)



'Tigres' fora da Taça ...E o sonho acabou!

ga-la e criar imensas situações de perigo. A prova disto foram os três pontapés de canto consecutivos conseguidos pelos 'tigres'.

Aos 25 minutos, o Sporting de Espinho parecia ter o jogo controlado e nessa altura, Henrique tem uma arrancada pela direita, ultrapassa Carlos Andrade e cruza para a área para a cabeça de Paulão. No entanto, Nunes conseguiu aliviar e evitar o perigo.

Aos 28 minutos, Nuno Rodrigues tem uma arrancada na esquerda, cruza e Paulão quase chegou para a desviar para a baliza.

O Salgueiros ia tentando responder com o contra-ataque, mas nem sempre a bola chegava aos avançados em condições de finalização, também por mérito da defensiva do Sporting de Espinho.

Aos poucos e quando o encontro se aproximava do final do primeiro tempo, o Salgueiros foi travando o seu adversário. Mas Nuno Rodrigues, na esquerda, ainda teve a oportunidade de marcar, obrigando Ivo a fazer uma boa defesa. Logo depois, o Salgueiros, em contra-ataque, por Edu, também causou perigo. Porém, a linha avançada da turma de Vidal Pinheiro não conseguiu dar melhor sequência à jogada.

No último minuto da primeira parte, Paulão, Henrique e Quínio foram os protagonistas de uma jogada de imenso perigo. Quínio rematou, de cabeça, obrigando Ivo a aplicar-se.

No segundo tempo o Salgueiros tomou a inicia-

tiva, procurando ser mais pressionante e resolveu passar mais tempo dentro da área do Sporting de Espinho. Os 'tigres' passaram por alguma aflição inicial, mas em resposta, Paulão, em velocidade pela direita, deixou apavorada a defensiva salgueirista.

Aos 53 minutos Masi disparou de fora da área, na zona frontal e obrigou Poleksic a fazer uma excelente defesa.

Num livre marcado na esquerda por Nuno Rodrigues, Paulão, de cabeça, rematou ao lado, aos 57 minutos.

O jogo do Sporting de Espinho pelas alas ia causando problemas à linha defensiva do Salgueiros.

Aos 61 minutos Quínio fez um excelente passe para Vellas, e o francês, com um toque de grande classe fez o 'drible' e rematou por cima da baliza à guarda de Ivo. O perigo rondava a baliza da turma de Vidal Pinheiro porque logo a seguir, Henrique isolou-se e rematou às malhas laterais. Era a grande pressão do Espinho sobre o seu adversário.

Aos 69 minutos, Vellas, dentro da área, em frente ao guarda-redes, quase na pequena-área, rematou e Ivo defendeu. No ressalto, o francês cabeceou e Ivo voltou a defender. Esta foi a melhor oportunidade de golo até à altura.

Depois dos 75 minutos, Carlos Manuel resolveu assumir as despesas do jogo e foi mais pressionante. Porém, os pupillos de Norton de Matos, em contra-ataque, iam defen-



dendo bem e contra-atacando da melhor forma.

Aos 88 minutos, num contra-ataque, Henrique isolou-se e rematou contra o guarda-redes. Foi a melhor oportunidade do jogo.

No prolongamento a equipa do Sporting de Espinho, logo no primeiro lance teve a oportunidade de marcar, num pontapé de canto.

Aos 94, Tagro pela direita cruzou para a área e Henrique, de cabeça, rematou por cima da barra da baliza do Salgueiros.

No segundo tempo do prolongamento o Sporting de Espinho sofreu o golo. Foi aos 107 minutos, quando Toy aproveitou bem a única oportunidade que teve, fruto de um contra-ataque.

O Sporting de Espinho tentou reagir e o Salgueiros, com pontapé para o ar ia

aliviando a pressão do seu adversário, garantindo, assim, a passagem à próxima eliminatória da Taça de Portugal.

**Norton de Matos:
"Soa a injustiça"**

O treinador do Sporting Clube de Espinho estava triste com o resultado e admitiu que "foi por demérito nosso, pois não conseguimos concretizar". Por outro lado, o técnico dos espinhenses estava satisfeito porque "foi o nosso melhor jogo da época".

Para Norton de Matos a derrota "pode soar a injustiça, mas o futebol é isto! O Sporting de Espinho criou muitas situações de golo, o que nos dá mais alento para o Campeonato. Espero que tenhamos ganho uma equipa", sublinhou o treinador. E concluiu:

"A equipa é capaz de conseguir coisas bonitas, temos é de trabalhar".

**Carlos Manuel:
"Sorte faz parte do jogo"**

Carlos Manuel tentou explicar a má prestação do seu conjunto pela utilização de jogadores "que têm jogado menos, pois quisemos dar-lhes mais tempo de jogo". No entanto, o técnico do Salgueiros admitiu que a vitória da sua equipa "é extremamente injusta, mas a sorte também faz parte do jogo".

Carlos Manuel disse que a sua equipa veio "para ganhar o jogo, mas após a partida não ficaríamos tristes se perdéssemos".

E concluiu: "Quero dar os parabéns ao Sporting de Espinho porque merecia sair vencedor".

Sp. Espinho, 0 Salgueiros, 1 (após prolongamento)

Estádio Comendador Manuel de Oliveira Violas

Cartões		AS EQUIPAS		Cartões	
A	V			A	V
		Poleksic	Ivo		
		Nuno Rodrigues	Carlos Andrade	63'	
46'		Jojó	Edu	80'	
102'		Vellas	Armando	50'	
		Henrique	Masi		
85'		Quínio	Delson		
		Flávio	Carlos Ferreira		
99'		Paulão	Ernesto		
		Paulo Filipe	Sérgio Ribeiro		
		Harry	Nunes		
59'		Maurício	Marco Freitas	59'	
		Norton de Matos	Carlos Manuel		
46'		Pedro	Toy	50'	60'
85'		Tagro	Basillo	59'	
102'		Bolinhas	Livera	80'	
		Tomás	Tó Ferreira		
		Álvaro	Bodunha		
		Litos	Emerson		
		Maciel	Marco Cláudio		
GOLOS:		GOLOS: 0-1 - Toy (107)			
Ao intervalo: 0-0					
Árbitro: António Costa (Setúbal)					
Árbitro Assistente n.º 1: Carlos Santos					
Árbitro Assistente n.º 2: Luis Vilhena					
4.º árbitro: Luis Reforço					

Futebol popular

Cantinho destrona Rio Largo e isola-se

O Rio Largo foi destronado e o Cantinho da Rambóia é o novo líder da I Divisão do Campeonato de Futebol Popular.

liderança da I Divisão do Campeonato de Futebol Popular do Concelho de Espinho. Foi o Cantinho da Rambóia que beneficiou deste deslize do Rio Largo, já que venceu o seu jogo ante o Desportivo da Ponte de Anta e isolou-se no comando. Mas foram os Águias de Paramos que alcançaram a mais expressiva vitória (4-1) frente ao Grupo Desportivo da Idanha.

Na II Divisão nada se alterou no comando, já que os Magos de Anta (líderes) derrotaram o Desportivo Regresso.

Na III Divisão, a tripla da frente empatou - o Juventude da Estrada, Grupo Desportivo dos Outeiros e Leões B.

Entretanto, no fim-de-semana joga-se a primeira eliminatória da Taça Cidade de Espinho e o Campeonato regressa a 22 de Dezembro, já que a 8 e 9 se disputam a Taça Associação e a Taça Federação do Norte.

Manuel Proença (texto)
Vitor Lancha (foto)

O Rio Largo foi surpreendido pela equipa do Lomba e, assim, perdeu a



O Cruzeiro está a um ponto dos líderes da III Divisão

I Divisão

A. Esmojães-Q. Paramos	2-3
Ág. Anta-Leões	1-3
Ág. Paramos-GD Idanha	4-1
Lomba-Rio Largo	2-1
DP Anta-Cantinho	0-3

Classificação

	J	V	E	D	FC	P
Cantinho	5	3	2	0	8-3	11
Rio Largo	5	3	1	1	5-3	10
Ág. Paramos	5	3	1	1	12-5	10
Leões	5	3	0	2	14-6	9
A. Esmojães	5	2	2	1	5-4	8
Q. Paramos	5	2	1	2	8-13	7
Lomba	5	1	3	1	11-4	6
Ág. Anta	5	1	2	2	6-6	5
GD Idanha	5	1	1	3	7-12	4
DP Anta	5	0	1	4	4-10	1

Próxima jornada

GD Idanha-Cantinho	(Idanha/dia 22/15h)
Ág. Paramos-Lomba	(REE/dia 22/15h)
A. Esmojães-Ág. Anta	(Zona/dia 23/10h)
DP Anta-Q. Paramos	(Idanha/dia 23/10h)
Leões-Rio Largo	(Silvalde/dia 23/11h)

II Divisão

Guetim-E. Divisão	1-1
J. Outeiros-Aldeia Nova	1-0
E. Vermelhas-Canários	2-1
Ronda-Império	1-1
Magos-D. Regresso	2-0

Classificação

	J	V	E	D	FC	P
Magos	5	4	0	1	9-4	12
E. Vermelhas	5	3	2	0	12-6	11
J. Outeiros	4	3	1	0	6-3	10
D. Regresso	5	2	1	2	8-7	7
E. Divisão	4	2	1	1	4-5	7
Guetim	5	2	1	2	8-5	7
Canários	5	2	0	3	6-9	6
Aldeia Nova	5	1	0	4	5-9	3
Império	5	0	3	2	8-10	3
Ronda	5	0	1	4	2-10	1

Próxima jornada

J. Outeiros-E. Divisão	(Silvalde/dia 22/15h)
Ronda-Aldeia Nova	(Guetim/dia 22/15h)
D. Regresso-Guetim	(Silvalde/dia 23/9h)
Magos-Império	(Cassufas/dia 23/10h)
E. Divisão-Canários	(Guetim/dia 23/10h)

III Divisão

Novasemente-EP Anta	4-1
Morgados-Corga	2-1
J. Estrada-Corredoura	1-1
BP Anta-Cruzeiro	1-2
GD Outeiros-Leões B	1-1

Classificação

	J	V	E	D	FC	P
J. Estrada	5	3	2	0	10-3	11
GD Outeiros	5	3	2	0	12-5	11
Leões B	5	3	2	0	12-4	11
Corredoura	5	3	1	1	10-8	10
Cruzeiro	5	3	1	1	8-4	10
EP Anta	5	2	0	3	14-16	6
Novasemente	5	2	0	3	8-10	6
Morgados	5	1	0	4	5-13	3
BP Anta	5	0	1	4	4-9	1
Corga	5	0	1	4	3-15	1

Próxima jornada

J. Estrada-Cruzeiro	(Paramos/dia 22/15h)
Novasemente-Leões B	(Cassufas/dia 22/15h)
BP Anta-EP Anta	(Rio Largo/dia 22/15h)
Morgados-GD Outeiros	(Paramos/dia 23/10h)
Corga-Corredoura	(REE/dia 23/10h)

Taça Cidade de Espinho (1.ª eliminatória)

Canários-Aldeia Nova	(REE/sábado/14.30h)
A. Esmojães-Q. Paramos	(Cassufas/sábado/14.30h)
Leões A-EP Anta	(Zona/sábado/14.30h)
D. Regresso-E. Divisão	(Idanha/sábado/14.30h)
BP Anta-Império	(Rio Largo/sábado/14.30h)
Ág. Anta-DP Anta	(Guetim/sábado/14.30h)
J. Estrada-Magos	(Silvalde/sábado/14.30h)
GD Idanha-Lomba	(Paramos/sábado/14.30h)
Leões B-Ág. Paramos	(Rio Largo/domingo/10h)
Novasemente-Rio Largo	(Cassufas/domingo/10h)
Cantinho-E. Vermelhas	(Silvalde/domingo/10h)
J. Outeiros-Corga	(REE/domingo/10h)
Cruzeiro-Morgados	(Idanha/domingo/10h)
Guetim-Ronda	(Paramos/domingo/10h)
Corredoura-GD Outeiros	(Zona/domingo/10h)

Agente Oficial Speedmaster Profissional: o primeiro e único relógio usado na Lua

OMEGA

VICTOR OURIVESARIA Rua 23 n.º 349 - Espinho • Telef. 22 734 09 31

CLÍNICA DE MEDICINA DENTÁRIA

Acordos com: PSP, ACASA, CGD, EDP, SAMS, PHILIPS, REFER, CRUZ VERMELHA

Dr. Jorge Pacheco

ORTOPANTOMOGRÁFIA, TELERRADIOGRÁFIA, IMPLANTOLOGIA, ORTODONTIA (fixa e removível), PRÓTESE (fixa e removível)

R. 8 n.º 381-1.º • 4500 ESPINHO • Telef. 227342718

ADMITE-SE

Empresa líder de mercado no ramo de tapeçarias e decorações, situada em Silvalde / Espinho, pretende admitir **funcionário(a)** para a **área administrativa**, que reúna as seguintes condições:

- **Pretendemos:**
 - Idade compreendida entre os 18 e os 30 anos;
 - Conhecimentos de Línguas;
 - Conhecimentos de Informática;
 - Escolaridade equivalente ao 12.º ano de escolaridade;
 - Disponibilidade imediata.
- **Oferecemos:**
 - Bom ambiente de trabalho;
 - Remuneração compatível com a função;
 - Possibilidade de progressão na carreira.

Para marcação de entrevista, é favor enviar currículo para o Dep. de Recursos Humanos, a/c de J.L., Apartado 80, 4501-854 Espinho.

CERCIESPINHO

Cooperativa de Educação e Reabilitação do Cidadão Inadaptado, CRL
Cooperativa de Solidariedade Social
Instituição de Utilidade Pública

Assembleia Geral Ordinária

Convocatória

Em cumprimento do Art.º 49.º do Código Cooperativo e Art.º 32.º dos Estatutos da Cerciespinho, convoco todos os membros efectivos para uma Assembleia Geral Ordinária a realizar na sua sede social, sita à Rua de S. Martinho e Rua 25 de Abril, na freguesia de Anta, cidade de Espinho, pelas 20h30 do dia 14 de Dezembro de 2001, com a seguinte Ordem de Trabalhos:

1 - Leitura, discussão e aprovação da Acta da Assembleia Geral anterior; **2** - Apresentação de listas para os Órgãos Sociais e respectivo Plano de Actividades para o triénio 2002/2004; **3** - Eleições dos Corpos Gerentes; **4** - Apresentação e discussão de qualquer assunto de interesse para a Cerciespinho.

Se à hora marcada não estiver presente a maioria dos membros a Assembleia reunirá uma hora mais tarde, conforme o ponto 2 do Art.º 48.º do Código Cooperativo.

Espinho, 20 de Novembro de 2001

O Presidente da Assembleia Geral,
a) **Joaquim de Brito Paula**



APAM anseia por nova sede

“A qualquer hora poderemos apresentar projectos”

Uma caminhada pelo concelho, intitulada “Vamos caminhar... pela APAM”, a “Master Class” e um jantar no Hotel Solverde, foram as iniciativas que marcaram o 27.º aniversário da Associação Portuguesa de Artes Marciais (APAM).

Manuel Proença (texto)
Vitor Lancha (fotos)

Mas foi a palavra de esperança deixada pelo vereador António Canastro, no que respeita à nova sede,

que fez com que os dirigentes vissem pela frente uma nova luz.

No jantar comemorativo do aniversário estiveram presentes o vereador da Cultura da Câmara Municipal de Espinho, António

Canastro, em representação do presidente, o secretário da Junta de Freguesia de Espinho Manuel Osório, bem como os representantes de todos os candidatos políticos ao executivo camarário, à excepção da CDU.

Ficou bem patente, por parte de todos os elementos que forma o executivo da APAM, a necessidade da construção de uma nova sede para aquela instituição. Esta foi a necessidade mais premente focada quer pelo presidente da Assembleia Geral, José Martins, quer pelo presidente da Direcção, Carlos Santos.

O vereador da Cultura, António Canastro reconheceu que, de facto, há necessidade de se encontrar uma solução para as novas instalações da APAM. No entanto “isto não pode ser assumido pela autarquia já que no concelho há mais de 200 associações, mas poderá, certamente, ser alavancado” – sublinhou o vereador.

António Canastro disse que “se o projecto tiver pernas para andar e se algo depender de mim, tudo farei para que isso aconteça”.

No seu discurso, José Martins enalteceu a forma como se realizou a caminhada pela APAM, que “foi, sem dúvida, um evento, pela forma como se integrou, a maior coligação que Espinho teve”.

O presidente da Assembleia Geral recordou que “a caminhada começou há 27 anos” e as três gerações que se seguiram têm primado pelo “rigor, disciplina e dedicação, conseguindo com isso que a APAM fosse reconhecida como instituição de utilidade pública”.

Para José Martins “a APAM poderá vir a sofrer uma crise de crescimento”, daí a necessidade de se encontrar uma solução para as instalações.

Por sua vez, o presidente da Direcção, Carlos Santos fez questão de agradecer “a todos quantos estão ligados à Associação” e revelou estar na forja “uma

nova geração de dirigentes capazes de levar a carta a García”.

Carlos Santos incidiu o seu discurso na questão das instalações e garantiu que “se for preciso entrarei na política para conseguir os objectivos da Associação”.

Em resposta às palavras do vereador António Canastro, Carlos Santos disse estar “disponível, a qualquer hora, para apresentar projectos”, pois neste momento, com aquilo que dispõe, “a Associação está asfíxiada”.

Por fim, aquele dirigente disse estar esperançado no futuro pois “agora temos uma luz pela frente”.

Durante o jantar comemorativo do aniversário, a Associação Portuguesa de Artes Marciais aproveitou para homenagear alguns dos seus praticantes, desde os mais pequeninos aos mais velhos.

Ténis – Masters TMN 2001 em Espinho

Pedro Leão apurado

O tenista espinhense Pedro Leão Saraiva conseguiu o apuramento para o Masters TMN 2001

que irá decorrer no Complexo de Ténis de Espinho de 3 a 8 de Dezembro.

O Masters TMN 2001,

que este ano se realiza entre os dias 3 e 8 de Dezembro, tem já alinhados todos os seus participantes.

Ao todo serão 32 jogadores, divididos pelo escalão sénior e juvenil, nas suas duas vertentes: masculina e feminina.

Eis o lote de qualidade para o Complexo de Ténis de Espinho:

Masculinos (apuramento com base no Ranking ATP Entry System) – Emanuel Couto, Bernardo

Mota, Hélder Lopes e Pedro Leão Saraiva (Portugal).

Apuramento com base no Ranking TMN/Jornal do Ténis – Nuno Marques, Tiago Vinhas de Sousa, Nelson Almeida (Angola) e André Lopes.

Suplente – Hélder Carvalho.

Femininos (apuramento com base no Ranking

WTA Tour) – Ana Catarina Nogueira, Frederica Piedade, Ângela Cardoso e Diana Costa.

Apuramento com base no Ranking TMN/Jornal do Ténis – Daria Neretina (Rússia), Cristina Correia, Carlota Santos e Patrícia Ribeiro.

Suplente – Kátia Rodrigues.

SOALTER - Const. Sousa & Alves, Lda.

COMPRA, VENDA E PERMUTAS DE PROPRIEDADES

EDIFÍCIO LAPA PARK I - S. Paio de Oleiros

T2 c/ dois banhos um é suite

T3 c/ três banhos um é suite

Bons acabamentos, pré-aquecimento central, cozinhas dinamarquesas, garagem e arrumos

EDIFÍCIO OCEANUS - Espinho

T3 c/ 150 m2 + garagem fechada p/ 2 carros e arrumos

LOJA COMERCIAL c/ 2 frentes c/ arrumo na cave

MORADIA no centro de Espinho

Contacto: 91 969 06 55



Convidámo-lo a conhecer um novo espaço para a realização

de festas dos mais pequeninos.

Um espaço agradável onde a diversão e a magia estão presentes.

A organização é nossa, o bem estar é seu.

Ficamos à sua espera na

PARABÉNS - Loja das Festas

Rua 15, n.º 299 - Espinho • Tel. 227323178 • Tlm. 919797171



Salvé 2001/12/01

Joana Maria Silva

Seus amigos, na passagem do seu 18.º aniversário, vêm desejar-lhe muitas felicidades e que esta data se repita por muitos e bons anos. Parabéns

Dr. Diogo Lima
Psicólogo Clínico

Consulta Psicológica
Orientação Vocacional e Profissional

Consultório: Rua 23, n.º 344 - 2.º C
Telem.: 91 948 31 75

Hóquei em patins da Académica Segunda derrota

A equipa sénior de hóquei em patins da Associação Académica de Espinho averbou a sua segunda derrota consecutiva (2-1) na deslocação ao Pavilhão do Cucujães, em partida a contar para a sexta jornada do Campeonato Nacional.

Com o segundo lugar da tabela classificativa em jogo, não se esperava uma partida fácil e o equilíbrio acabou por ser a palavra de ordem com as duas equipas a lutarem até ao fim pela vitória. Apesar do pendor atacante da equipa da casa, os academistas conseguiram replicar bem e mostraram-se muito seguros na sua defesa, criando grande perigo em rápidos contra-ataques.

Mas a 'Turma do Mocho' falhou na concretização e como quem não marca sofre, o Cucujães logrou o seu primeiro tento a poucos segundos do fim da primeira parte, alargando a vantagem nos primeiros minutos da segunda. André Pinto ainda conseguiu reduzir para 2-1, mas a boa exibição academista não foi suficiente para chegar à vitória.

Neste sábado, os espinhenses recebem o quarto classificado e não podem perder se querem manter o terceiro lugar da tabela classificativa. A partida disputa-se pelas 21 horas, no Pavilhão Arquitecto Jerónimo Reis.

Entretanto, os juvenis e juniores da Académica brilharam impondo pesadas derrotas (11-2 e 6-2, respectivamente) ao Académico do Porto em partidas onde não se discute a superioridade dos espinhenses. Ambas as equipas voltam a jogar na tarde do próximo sábado no pavilhão do Valongo.

No campeonato distrital, os infantis voltaram a vencer, mas tiveram de lutar até ao fim. Sem dois titulares os jovens academistas foram os primeiros a marcar, mas a equipa do Lavra esteve a vencer por 3-1, embora os jovens de Espinho tenham dado a volta ao resultado, conquistando a vitória por 5-3, que dedicaram ao seu colega Diogo Santos, que por motivos de saúde falhou o jogo. A turma mais nova da Académica recebe o Alfena, pelas 11 horas de domingo.

A equipa feminina, depois de ter saído derrotada na partida frente ao Santa Cruz (0-2), desloca-se no próximo domingo a casa da F. Nortecoope, pelas 17.30 horas.

Sandra Soares

Futsal Novasemente ascende ao 6.º lugar

O Novasemente, com a vitória que alcançou frente ao Alpendorada, no terreno do seu adversário, deu mais um salto na tabela classificativa - passou para o 6.º lugar.

Alberto Monteiro

A turma de Esmojães entrou bem na partida e, em apenas cinco minutos, fez dois golos.

Depois destes dois tentos, o técnico dos espinhenses, Joaquim Augusto, apostou no contra-ataque, conseguindo, dessa forma, manter o 2-0 até ao intervalo. No segundo tempo, logo no começo, tal como o haviam feito na primeira parte, os espinhenses ampliaram a vantagem (3-0).

Entretanto, com algumas lesões pelo meio, o Novasemente acabou por sentir algumas dificuldades, já que o seu adversário apostou o tudo por tudo no ataque, retirando o guarda-redes e colocando no seu lugar um avançado. Surgiu, assim, o 3-1 e o 3-2, resultado favorável aos pupilos de Joaquim Augusto.

Eis a constituição da equipa:

João Paulo, Sérgio, Manuel José I (1 golo), Salvador

e Jorge Baretta (1) - cinco inicial; Zé Mário, Neca, Gonzaga (1) e Manuel José II.

8.ª Jornada

Módicus-U. Minho	6-1
Arreigada-Barranha	4-1
Moc. Arrábida-Junqueira	8-5
Sp. Braga-Paredes	2-4
A. Criança-ARCA	1-3
Real Conchada-Académica	3-4
Alpendorada-Novasemente	2-3
Pioneiros-Gafanha	7-4

Classificação

	P	J	V	E	D	F	C
Paredes	22	8	7	1	0	51	34
ARCA	19	8	6	1	1	137	18
Alpendorada	15	8	5	0	3	29	18
Moc. Arrábida	15	8	5	0	3	39	32
Pioneiros	15	8	5	0	3	38	31
Novasemente	14	8	4	2	2	23	23
Barranha	13	8	4	1	3	34	27
A. Criança	12	8	3	3	2	22	20
Académica	10	8	3	1	4	35	38
Junqueira	10	8	3	1	4	33	31
Sp. Braga	9	8	3	0	5	23	32
Real Conchada	9	8	3	0	5	29	35
Arreigada	9	8	3	0	5	26	44
Módicus	7	8	1	4	3	29	34
Gafanha	4	8	1	1	6	24	42
U. Minho	1	8	0	1	7	12	32

9.ª Jornada

Módicus-Arreigada	
Barranha-Moc. Arrábida	
Junqueira-Sp. Braga	
Paredes-A. Criança	
ARCA-Real Conchada	
Académica-Alpendorada	
Novasemente-Pioneiros	
U. Minho-Gafanha	

Hóquei de sala Regresso às goleadas

A equipa sénior de hóquei de sala da Associação Académica de Espinho não precisou de se esforçar muito para regressar às goleadas, batendo o Barranha por uns esclarecidos 7-0, na primeira partida a contar para a segunda volta do Campeonato Nacional da Série A/Porto.

Os academistas conseguiram chegar aos 5-0 na primeira, o que permitiu que o técnico, Henrique Braga, apostasse nos jogadores menos utilizados, permitindo-lhes ganhar mais experiência, mas as alterações reflectiram-se no resultado que só se alterou mais duas vezes na segunda parte.

Este fim-de-semana, em partida a contar para a oitava jornada, a 'turma do mocho' vai até ao Pavilhão do União de Lamas, onde defronta o Perosinho, pelas 21 horas do próximo sábado.

Na partida frente ao Barranha alinharam: Márcio Marques, Luís Vieira, Hugo Gonçalves, José Catarino, João Barros, Justino Pereira, Paulo Vieira, Nelson Costa, Pedro Gonçalves, Carlos Santos, Hugo Rocha e Ângelo Marques.

Sandra Soares

ESPINHO

T2 - Como novo, pavimentos em lamparquet, caixilharia dupla, sala c/ recuperador de calor, despensa, último andar c/ elevador, frentes nascente e poente, arrumos na garagem c/ 10 m2 - € 94.771,60 - 19.000 cts.

22 734 00 17
96 424 19 42

CGR
AMI 1817
R. 4, n.º 652 - Espinho

EMBE MAIL BOXES ETC.
O seu escritório de conveniência

DEIXE-NOS EMBALAR E ENTREGAR
AS SUAS PRENDAS EM QUALQUER
PARTE DO MUNDO



Estamos na Rua 25, n.º 177, em Espinho
Tel. 227 319 151 • Fax 227 320 692
E-mail: mbe.espinho@pt.mbe.com
www.pt.mbe.com

ANDARES T1, T4 e T4 DUPLEX T2, T3 DUAS LOJAS



PAREDES DUPLAS C/ ISOLAMENTO
TV CABO
PRÉ-AQUECIMENTO
JANELAS DUPLAS
PORTA DE SEGURANÇA BLINDADA
TODOS OS ANDARES C/ SUITE
SALA DE CONDOMÍNIO C/ 60 m2
E TERRAÇO C/ 170 m2
LUGAR DE GARAGEM
ARRUMOS

Rua Principal
Lugar de Espinho
S. Félix da Marinha
V. N. GAIA

PARA VISITA CONSULTE
O NOSSO SERVIÇO DE VENDAS NO LOCAL
DE SEGUNDA A SEXTA, DAS 14 ÀS 17H30,
SÁBADO, DAS 9H30 ÀS 17H30
OU PELO TELEFONE 227 322 137



TER O ATLÂNTICO POR HORIZONTE

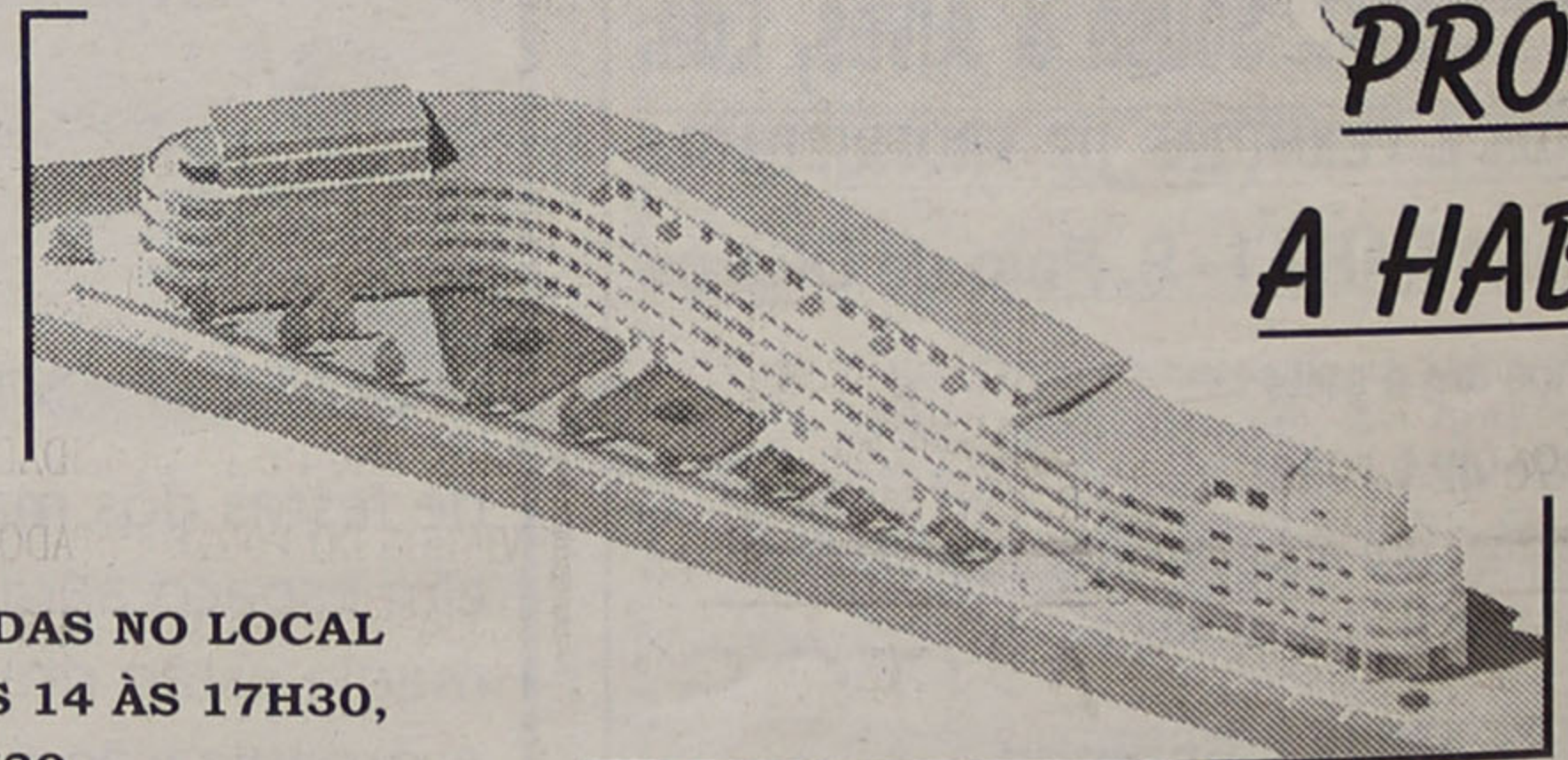

**PRONTOS
A HABITAR**

POR TUDO ISTO,
**VALE A PENA VISITAR-NOS!
CONSTRUÍMOS A PENSAR EM SI!**



Para a 2.ª fase de andebol

Sp. Espinho apurado

A equipa de andebol do Sporting Clube de Espinho, ao vencer o Oleiros B por 11-10, garantiu a passagem à segunda fase, de acesso à III Divisão Nacional, e que irá envolver três equipas da Zona Norte e três da Zona Sul.

Manuel Proença (texto)
Nuno Alves (foto)

Não foi nada fácil para o Sporting de Espinho ultrapassar a equipa do Oleiros B. Os espinhenses voltaram a entrar muito mal no jogo, sobretudo em termos ofensivos. O ataque dos espinhenses foi muito perdulário, ao que se aliaram alguns erros da dupla de arbitragem. Contudo, a postura da equipa espinhense esteve muito longe daquilo que vinha habituando, contrastando, de forma positiva, apenas em termos defensivos.

O jogo foi extremamente incaracterístico. O Oleiros aproveitou bem a displicência da turma espinhense. Porém, depois da entrada em campo de António Ferreira, a equipa começou a recuperar do 0-5 que se chegou a registar antes do intervalo e do 5-10 que se chegou a atingir no segundo tempo.

Mais uma vez, a grande

capacidade de união dos jogadores do Sporting de Espinho foi capaz de dar uma reviravolta no resultado.

Por lapso, na crónica anterior, referimos que o árbitro Bruno Rodrigues havia actuado, para além do encontro com o Habitovar, no encontro com a Associação do Monte. De facto foi Hilário Matos o juiz que actuou nesses dois encontros e não Bruno Rodrigues.

Sp. Espinho, 11
Oleiros B, 10

Jogo do Campeonato Distrital de Aveiro, no pavilhão Joaquim Moreira da Costa Júnior, em Espinho.

Árbitros: Bruno Rodrigues e Carlos Capela.

Ao intervalo: 5-6.
Sporting de Espinho - Carlitos, Nuno Pedrosa, António Ferreira (1 golo), Nuno Sousa (1), José Pinto, Beto (6), Miguel Ângelo (3), José Soares, Filipe Santos, Pedro Neves e Lima.

Treinador: António Ferreira.

Oleiros B - Tiago Pais, Tiago Rocha (1), Nuno Freire (1), Carlos Couto (2), Luís Oliveira, Carlos Campos (3), Vítor Castro, Rubem Pereira, Carlos Castro, João Loureiro, Henrique Neto e Nuno Reis.

Treinador: Manuel Guimbra.

Com 'Top Teams Cup' à vista

A equipa de voleibol do Sporting Clube de Espinho alcançou mais uma vitória no Campeonato Nacional da Divisão A1. Os 'tigres' bateram o Machico por 3-0 e mantêm a segunda posição da tabela classificativa.

Manuel Proença

No sábado, os espinhenses irão receber, no sábado às 17 horas, a equipa do Castelo da Maia. No entanto, Carlos Prata não poderá contar com Miguel Maia e João Brenha já que os dois atletas estão no Brasil, em Vitória, para disputarem a última etapa da 'World Tour 2001' em voleibol de praia.

No domingo, às 16 horas, os 'tigres' receberão o Vitória de Guimarães, encontro da 12.ª jornada da Divisão A1 e na quinta-feira, dia 6, realizarão o primeiro encontro da 'Top teams Cup', recebendo no pavilhão Joaquim Moreira da Costa Júnior, às 18.30 horas, os checos do Dukla Liberec.

10.ª jornada

Guimarães-Marítimo	3-2
(23-25, 25-16, 23-25, 25-16 e 15-11)	
Sp. Espinho-Machico	3-0
(25-15, 25-16 e 25-23)	
Nacional-Castelo	1-3
(25-19, 18-25, 17-25 e 26-28)	
Benfica-Fiães	3-0
(25-15, 25-23 e 25-20)	
Leixões-Esmoriz	3-2
(19-25, 25-21, 27-29, 25-18 e 15-9)	

Classificação

	P	J	V	D	F-C
Castelo	20	10	10	0	30-04
Sp. Espinho	19	11	8	3	26-12
Leixões	17	10	7	3	26-17
Esmoriz	17	10	7	3	25-16
Guimarães	16	10	6	4	23-15
Benfica	15	10	5	5	15-18
Nacional	13	9	4	5	17-17
Marítimo	11	10	1	9	09-27
Machico	11	10	1	9	07-28
Fiães	11	10	1	9	05-29

11.ª jornada (sábado)

Machico-Benfica
Guimarães-Leixões
Sp. Espinho-Castelo
Marítimo-Nacional
Fiães-Esmoriz

12.ª jornada (domingo)

Machico-Marítimo
Sp. Espinho-Guimarães
Nacional-Benfica
Castelo-Esmoriz
Leixões-Fiães

Supertaça adiada

O jogo da Supertaça de voleibol, entre o Sporting Clube de Espinho e o Castelo da Maia, ficou adiado para Fevereiro devido ao frio que se fazia sentir no pavilhão de Paredes.

Quatro graus e muita humidade, levaram a que as equipas e a dupla de arbitragem nomeada entendessem adiar o encontro.

'Visita' checa no dia 6

O Sporting de Espinho irá receber no dia 6 de Dezembro, às 18.30 horas, no pavilhão Joaquim Moreira da Costa Júnior, a equipa da República Checa, Dukla Liberec. Trata-se do primeiro encontro do Grupo 3 da 'Top Teams Cup', prova cujo primeiro troféu está na posse da turma da Costa Verde.

Os espinhenses terão pela frente neste grupo o Concordia de Naefels, da Suíça, e o GvC Gómel, da Bielorrússia. A 11 de Dezembro, o Sporting de Espinho desloca-se à Bielorrússia, seguindo-se a deslocação ao terreno dos suíços a 19 de Dezembro. Em Janeiro recebem no dia 1, o Naefels, para a quarta jornada, seguindo-se a 16 o Gómel, concluindo-se esta fase em casa dos checos no dia 23 daquele mês.

Azares espinhenses

Os dois clubes de Espinho que estão a disputar a Divisão A2 de voleibol não tiveram grande sorte na jornada do fim-de-semana. A Académica de Espinho foi a Coimbra, perder com a Académica local, por 3-1 (25-17, 25-14, 21-25 e 25-20). O Clube de Voleibol de Espinho foi derrotado em casa pela Académica de S. Mamede por 0-3 (21-25, 25-27 e 22-25).

Também o Clube Académico de Espinho, na II Divisão, Zona Norte, perdeu com o Castelo da Maia B, por 3-1 (25-18, 19-25, 25-15 e 26-24).

Entretanto, o Clube Académico de Espinho recebe o CDUP no dia 9 de Dezembro, em encontro da primeira eliminatória da Taça de Portugal. O Clube de Voleibol de Espinho receberá no dia 6 de Janeiro de 2002 a equipa do Ginásio de Santo Tirso, em jogo da segunda eliminatória enquanto a Académica de Espinho irá jogar a casa do vencedor do encontro Escola Secundária de Amares-Ala Nun'Alvares de Gondomar.

ESPINHO

T3 - Usado, lareira, garagem individual para dois carros, ótimas áreas, excelente localização, frentes nascente e poente. BOM PREÇO.

T3 DÚPLEX - Usado, garagem fechada, lareira, duas salas próximo das escolas c/ excelentes acessos.

22 734 00 17 / 96 634 44 04
96 611 67 32 / 96 424 19 42

CGR
AMI 1817
R. 4, n.º 652 - Espinho

DR. ILÍDIO SANTOS MÉDICO DENTISTA

Implantes / Ortodontia Fixa / Prótese Fixa

Consultórios:

- R. 16 (Esquina Rua 19), n.º 545-1.º Dt.º - Espinho - Telef. 227342931
- R. Júlio Dinis, 748 - 4.º Esq.º - Sala 413 - Porto - Telef. 226007175
- R. Manuel Alves de Sá, 15 G - 4400-494 V.N. Gaia - Telef. 227118661 / 227118642

Acordos com: SAMS/QUADROS; ACASA; CGD; ADSE; ITT; SIM

A Casa Alves Ribeiro

Rua 19, 294 - ESPINHO

vende:

BACALHAU DE 1.ª QUALIDADE
VINHOS DO PORTO DATADOS
ESPUMANTES NATURAIS
VINHOS DE MESA
WHISKYS E AGUARDENTES
FRUTAS SECAS
CAFÉS
DE FÁBRICA PRÓPRIA DO QUE
DE MELHOR SE FABRICA

ALBERTO ABREU

CANDIDATO À PRESIDÊNCIA
DA JUNTA DE FREGUESIA
DE PARAMOS PELO CDS/PP
Apresenta os componentes
da sua Lista Concorrente

Sábado • 1 Dezembro • 17h00

Estrada 109

Avenida Central Sul, n.º 1267

(ao lado do Stand Auto Paramos)



CDS/PP



Maria Helena dos Santos Mateus Pinto de Almeida

Agradecimento e Missa do 7.º Dia

Seu marido, *José Maria Pinto de Almeida* e restante família vêm, por este meio, agradecer às pessoas que tomaram parte no funeral do seu ente querido ou que de outro modo se associaram à sua dor. Comunicam que a missa do 7.º dia será celebrada dia 1, sábado, pelas 19 horas, na Igreja Matriz de Espinho. Desde já agradecem a quem possa comparecer.



AGÊNCIA FUNERÁRIA: HENRIQUES



ANTA - ESPINHO

Avelino Dias da Rocha

Agradecimento e Missa do 7.º Dia

A família vem, por este meio, agradecer às pessoas que tomaram parte no funeral do seu ente querido ou que de outro modo se associaram à sua dor. Comunicam que a missa do 7.º dia será celebrada dia 1, sábado, pelas 18h30, na Igreja Paroquial de Anta. Desde já agradece a quem possa comparecer.



Esposa: **Alzira Soares Pereira Rocha**
Filhos: **Maria Elisa Pereira Rocha Oliveira**
Regina Ângela Pereira Rocha
António Augusto Pereira Rocha
Avelino Joaquim Pereira Rocha

AGÊNCIA FUNERÁRIA: HENRIQUES

«Defesa de Espinho» - 3635 - 2001-11-29

TRIBUNAL JUDICIAL DE ESPINHO
2.º JUÍZO

Anúncio

(1.ª publicação)

Processo: 756/2001
Carta Precatória (Distribuída)
Extraída dos autos de Execução Sumária
Processo n.º 59/2000/A
do Porto - 2.ª Vara Cível - 3.ª Secção
Exequente: SALGUEIRO & RODRIGUES, S.A.
Executado: PLÁCIDO MOBILIÁRIO, LDA.

Nos autos acima identificados foi designado o dia 14-01-2002, pelas 14 horas, neste Tribunal, para a abertura de propostas que sejam entregues até esse momento, na Secretaria deste Tribunal, pelos interessados na compra do(s) seguinte(s) bem/bens: MÓVEIS constantes do auto de penhora.

É fiel depositário MANUEL ALVES SALGUEIRO SOUTO - SILVALDE - 4500 ESPINHO

Espinho, 21-11-2001
N/ Referência¹: 25225

O Juiz de Direito,
a) **José António Gonçalves Castro**

O Oficial de Justiça,
a) **José Azevedo dos Santos**

¹ Solicita-se que na resposta seja indicada a referência deste documento

DE
vende-se na
Papeleria
Azul
(Rua 19)

DE
vende-se no
Café
Zip-Zip
(Paramos)



Benvinda Fernandes Pena (Xabregas)

Agradecimento e Missa do 7.º Dia

Seus filhos, nora, genro, netos, bisnetos, irmã e demais família vêm, por este meio, agradecer, muito sensibilizada e reconhecidamente, às pessoas que tomaram parte no funeral do seu ente querido ou que de outro modo se associaram à sua dor. Comunicam que a missa do 7.º dia será celebrada, sábado, dia 1 de Dezembro, pelas 19 horas, na Igreja Matriz de Espinho. Desde já e de igual modo agradecem a todos quantos participarem na Santa Eucaristia.



Espinho, 29 de Novembro de 2001

Maria José Pena
Maria Olga Pena Pinto Ferreira
Ernesto Pinto Ferreira (Dentista)
Ester da Silva Pereira Pinto Ferreira
Jorge Teodoro

FUN. N.º SR.º D'AJUDA - SANCEBAS & LUÍS ALVES - Rua 20 - Telef. 227345129



Olívia Moreira da Mota (Olívia Machada)

Missa do 3.º Aniversário

Seus filhos, netos, bisnetos e restante família vêm, por este meio, comunicar que será celebrada missa por almado seu ente querido, dia 5 de Dezembro, quarta-feira, em S. Paio de Oleiros.



Rua de S. Martinho, n.º 180 - Anta

Agostinho Pereira da Rocha

Agradecimento e Missa do 7.º Dia

Sua esposa, filhos, noras, genros, netos, bisneta e demais família vêm, por este meio, agradecer, muito sensibilizada e reconhecidamente, às pessoas que tomaram parte no funeral do seu ente querido ou que de outro modo se associaram à sua dor. Comunicam que a missa do 7.º dia será celebrada, terça-feira, dia 4 de Dezembro, pelas 8 horas, na Igreja Paroquial de Anta. Desde já e de igual modo agradecem a todos quantos participarem na Santa Eucaristia.

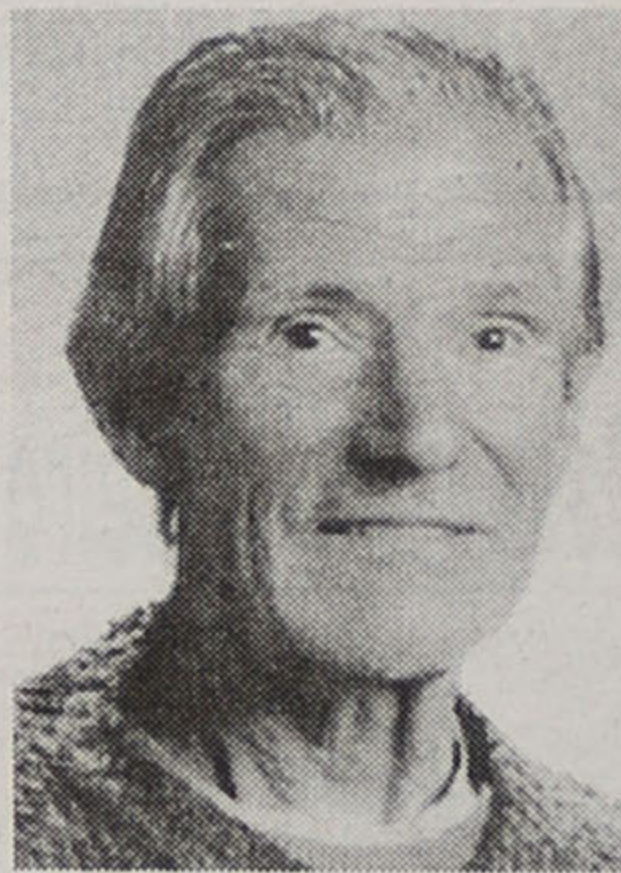

Espinho, 29 de Novembro de 2001

Delfina Ferreira Dias
Maria da Piedade Dias da Rocha Ramos
Joaquina Dias da Rocha Duarte
Maria de Fátima Dias da Rocha Ferreira
Maria Cândida Dias da Rocha Santos
Manuel Dias
Fernando Dias da Rocha
Manuel Agostinho Dias da Rocha

FUN. N.º SR.º D'AJUDA - SANCEBAS & LUÍS ALVES - Rua 20 - Telef. 227345129



Paulo Amílcar de Oliveira

Agradecimento

Sua esposa, filho, mãe, sogros, irmã, cunhados e demais família vêm, por este meio, agradecer, muito sensibilizada e reconhecidamente, às pessoas que tomaram parte no funeral do seu ente querido e na missa do 7.º dia ou que de outro modo se associaram à sua dor.



Espinho, 29 de Novembro de 2001

Sandra Maria Barrento Morais
Diogo Rafael Morais Oliveira
Maria Odete Oliveira
Aurora de Lurdes Conceição Barrento
António Elpideo Oliveira Morais

FUN. N.º SR.º D'AJUDA - SANCEBAS & LUÍS ALVES - Rua 20 - Telef. 227345129



Maria dos Anjos Ferreira dos Santos (Viúva de Valdemar Pardilhó)

Agradecimento e Missa do 7.º Dia

Seus filhos, noras, genros, netos, e demais família vêm, por este meio, agradecer, muito sensibilizada e reconhecidamente, às pessoas que tomaram parte no funeral do seu ente querido ou que de outro modo se associaram à sua dor. Comunicam que a missa do 7.º dia será celebrada, sábado, dia 1 de Dezembro, pelas 19 horas, na Igreja Matriz de Espinho. Desde já e de igual modo agradecem a todos quantos participarem na Santa Eucaristia.



Espinho, 29 de Novembro de 2001

Maria Teresa Ferreira Pardilhó
Rosa Maria Ferreira Pardilhó
António Augusto Ferreira Pardilhó
José António Ferreira Pardilhó
Manuel Valdemar Ferreira Pardilhó
Rufina Glória de Oliveira Barbosa pardilhó
Ângela Maria Antunes Ferreira Pardilhó
José Marques Gil
António Fernando de Oliveira Ferreira

FUN. N.º SR.º D'AJUDA - SANCEBAS & LUÍS ALVES - Rua 20 - Telef. 227345129



José Amaral

Agradecimento e Missa do 7.º Dia

Seu filho, nora, neto e demais família vêm, por este meio, agradecer, muito sensibilizada e reconhecidamente, às pessoas que tomaram parte no funeral do seu ente querido ou que de outro modo se associaram à sua dor. Comunicam que a missa do 7.º dia será celebrada, sábado, dia 1 de Dezembro, pelas 19 horas, na Igreja Matriz de Espinho. Desde já e de igual modo agradecem a todos quantos participarem na Santa Eucaristia.



Espinho, 29 de Novembro de 2001

Anibal dos Reis Amaral
Maria Albertina Soares Minhoto Amaral
Nuno Jorge Soares Minhoto Reis Amaral

FUN. N.º SR.º D'AJUDA - SANCEBAS & LUÍS ALVES - Rua 20 - Telef. 227345129



VITORINO LOPES DA CRUZ SUCRS., LDA.
Fábrica de Mármore

Vitorino Lopes da Cruz

Missa do 22.º Aniversário

Com grande saudade, sua esposa, filho, nora e restante família vêm, por este ÚNICO MEIO, comunicar às pessoas das suas relações e amizade que a missa do 22.º aniversário do falecimento do saudoso extinto, será celebrada dia 2, domingo, às 9 horas, na Igreja Matriz de Espinho. Agradecemos desde já a todas as pessoas que possam comparecer



António Fernandes Coelho

Missa do 2.º Aniversário

A família vem, por este meio, comunicar que será celebrada missa por alma do saudoso extinto, dia 3 de Dezembro, segunda-feira, às 19 horas, na Igreja Matriz de Espinho. Agradece desde já a todos quantos participarem.



Eulália Gomes da Costa
Dr. Rui António Gomes da Costa Coelho
Prof.ª Maria Paula Gomes da Costa Coelho Lima
Prof.ª Maria Teresa Gomes da Costa Coelho Rua
Dra. Natércia Augusta Castro P.P. Coelho
António da Rocha Lima
José Jorge Queiroz Rua

Teresa Filomena Pereira Brandão de Almeida

Missa do 25.º Aniversário

À memória da nossa Teresinha

Nossa Teresinha querida, Bem cedo perdeste a vida, Deixando-nos na maior dor. Conformamo-nos, porém, Pois sabemos e ainda bem, Que estás junto do Senhor.

Será celebrada missa, dia 1 de Dezembro, sábado, às 19 horas, na Igreja Matriz de Espinho.



Nelson Pereira Moutinho de Oliveira

Missa do 23.º Aniversário

Sua esposa, filhos e restante família, recordando com profunda saudade o seu ente querido, vêm participar que será celebrada missa dia 1 de Dezembro, sábado, às 19 horas, na Igreja Matriz de Espinho.

Agradecemos, desde já, a todos os amigos que possam comparecer.



Clementina Rodrigues Ferreira

Ágradecimento e Missa do 7.º Dia

Seus filhos, genros, noras, netos demais família vêm, por este meio, agradecer, muito sensibilizada e reconvencidamente, às pessoas que tomaram parte no funeral da sua ente querida ou que de outro modo se associaram à sua dor. Comunicamos que a missa do 7.º dia se realiza sábado, dia 1 de Dezembro, às 19 horas, na Igreja Paroquial de Paramos. Desde já agradecemos a todos quantos participarem na Sagrada Eucaristia.



Paramos, 29 de Novembro de 2001

Eduarda Maria da Silva Ferreira Capela

(Ex-professora do Ensino Secundário)

Missas do 7.º Aniversário

Seus pais vêm, por este meio, comunicar que serão celebradas missas do 7.º aniversário, por alma da sua saudosa filha, no próximo dia 2 de Dezembro, domingo, em Anta, pelas 11 horas e em Espinho, às 19 horas.

Antecipadamente agradecemos a todas as pessoas que participarem nestas eucaristias.



José Pereira Boia

30.º Dia do seu falecimento

A sua família vem, por este meio, comunicar que no dia 1 de Dezembro será celebrada missa por alma do seu ente querido, na Igreja Paroquial de Paramos, às 19 horas. Desde já agradecemos a quem nela comparecer.

Paramos, 29 de Novembro de 2001



José dos Santos Mourão (Aposentado do Casino)

Missa do 3.º Aniversário

Sua esposa e toda a família, recorda o seu 3.º aniversário com muita saudade. Será celebrada missa por sua alma, dia 4, terça-feira, às 8 horas, na Igreja Paroquial de Silvalde. Desde já agradecemos a quem comparecer.



Adega Regional QUIM MANCO

João Joaquim José Gomes Soares Maganinho

Ágradecimento e Missa do 7.º Dia

Sua família vem, por este meio, agradecer a todas as pessoas que participaram no funeral do seu ente querido ou que de outro modo lhes manifestaram o seu pesar. Comunicamos que a missa do 7.º dia será celebrada sábado, dia 1, às 19 horas, na Igreja Paroquial de Paramos. Desde já agradece a quem comparecer.

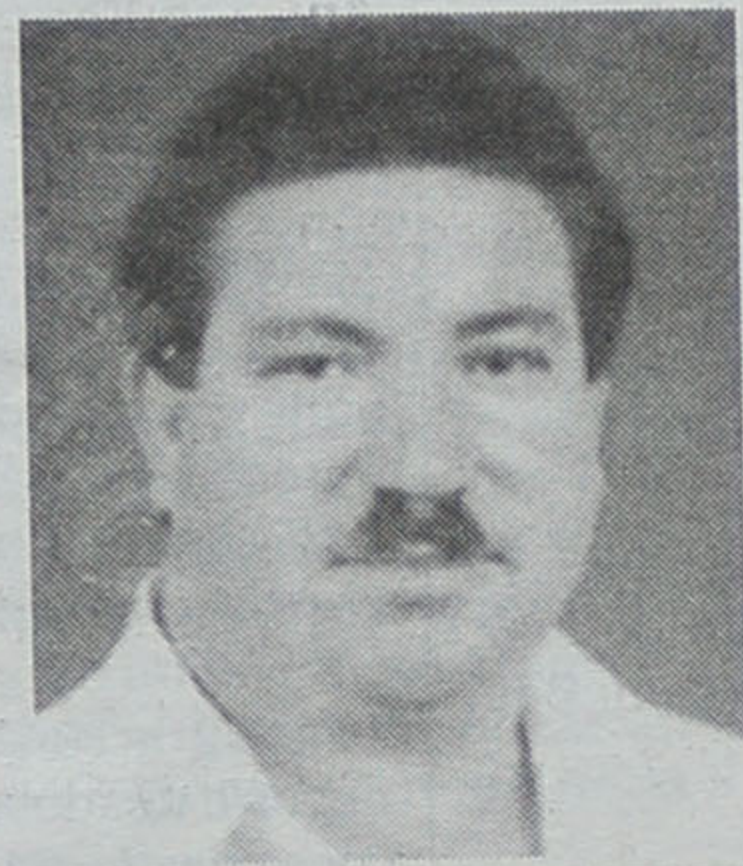

Ilva de Oliveira Gomes

Missa do 6.º Mês

O coração de mãe É um tesouro que Deus só dá uma vez.

Seu marido, filha Carlota e seu genro Justiniano, e netas Carina e Patrícia vêm, por este meio, participar que mandam celebrar missa por sua alma, dia 1, sábado, às 19 horas, na Capela N.ª S.ª do Mar, em Silvalde. Desde já agradecemos a quem comparecer.

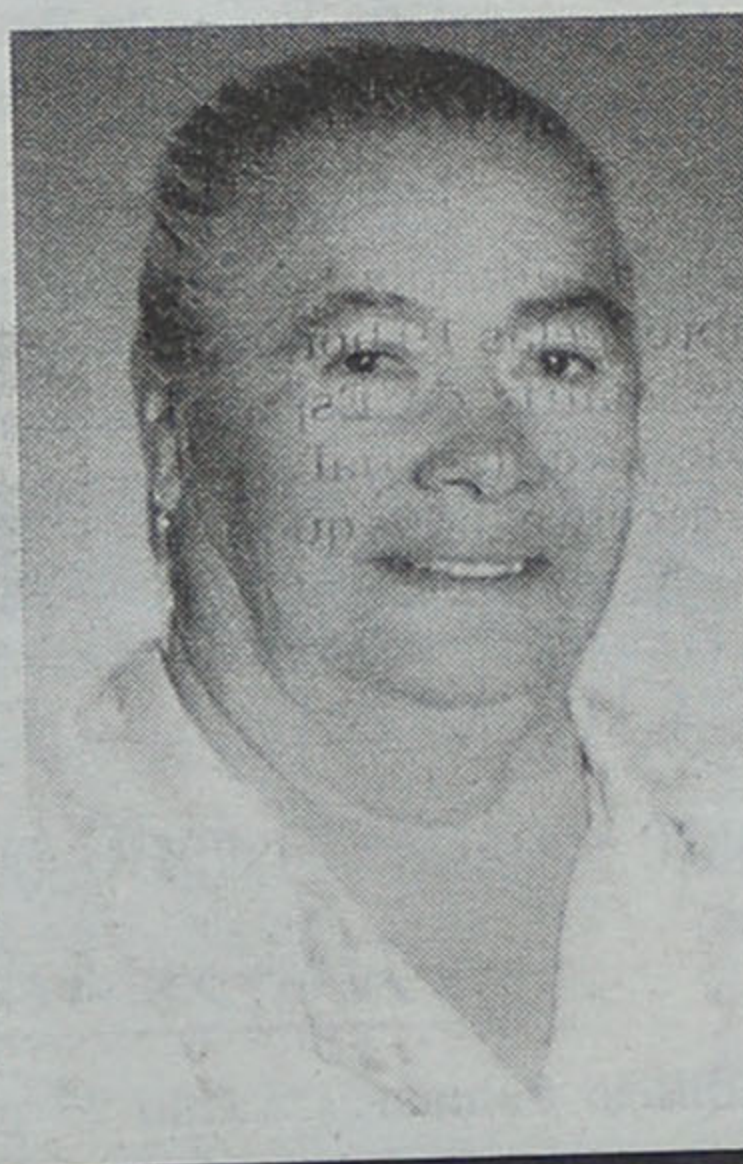

Sebastião Pinto Preda Prata

Missa do 11.º Aniversário

Recordando sempre com infinda saudade aquele que muito amamos em vida, cuja memória veneramos, sua esposa, filhos e restante família mandam celebrar missa pelo seu eterno descanso, dia 3, segunda-feira, às 19 horas, na Igreja Matriz de Espinho. Agradecemos desde já a todos quantos possam comparecer.



Matilde Rosa de Sousa

Missa do 1.º Aniversário

Seus filhos, netos, bisnetos e restante família vêm, por este meio, participar às pessoas de suas relações e amizade que domingo, dia 2 de Dezembro, às 19 horas, será celebrada missa por sua alma, na Igreja Matriz de Espinho. Desde já agradecemos a todos quantos participarem na Santa Eucaristia.

Espinho, 29 de Novembro de 2001

Maria do Carmo de Sousa Coelho Romãozinho
Maria Elvira de Sousa Coelho Martins
Álvaro de Sousa Coelho



Luís Manuel Gomes Torres

Missa do 5.º Aniversário

Seus pais, filhos, noras, netos e sobrinho vêm, por este meio, participar que será celebrada missa por alma do saudoso extinto, dia 6, quinta-feira, às 19 horas, na Igreja Matriz de Espinho. Desde já agradecemos a quem comparecer.

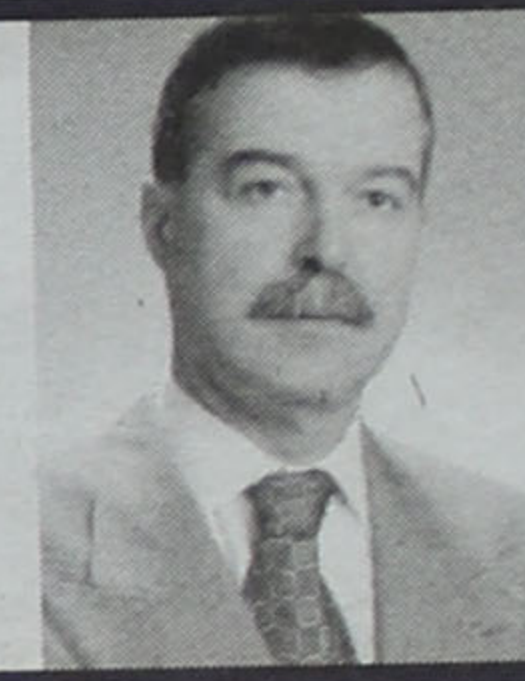

Ferrer Pinto Loureiro

1.º Aniversário do Falecimento

Sua esposa, filhos, noras, netos e demais família vêm, por este meio, participar às pessoas de suas relações e amizade que será celebrada missa, por alma do seu ente querido, na próxima sexta-feira, dia 7 de Dezembro, pelas 19 horas, na Igreja Matriz de Espinho. Desde já agradecemos a quem comparecer.

Espinho, 29 de Novembro de 2001

FUN. N.ª SR.ª D'AJUDA - SANCEBAS & LUÍS ALVES - Rua 20 - Telef. 227345129

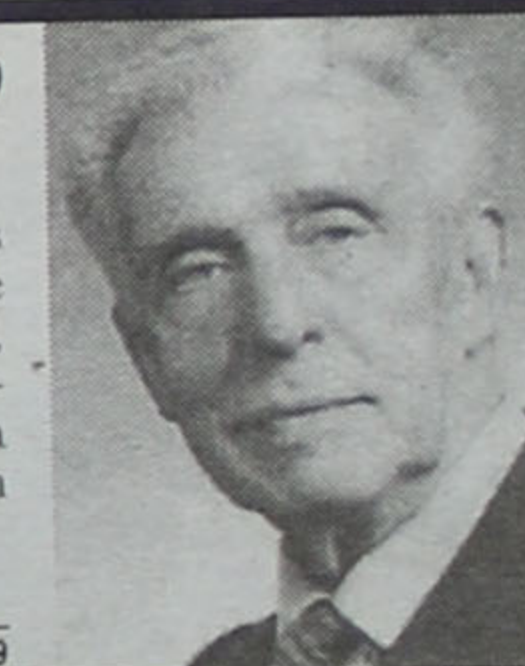

Aníbal Pereira da Mota

Missa do 6.º Aniversário

Sua filha, genro, netos e bisnetos vêm, por este meio, participar que será celebrada missa por alma do saudoso extinto, dia 3, segunda-feira, às 8 horas, na Igreja Matriz de Espinho. Desde já agradecemos a todas as pessoas que possam comparecer.

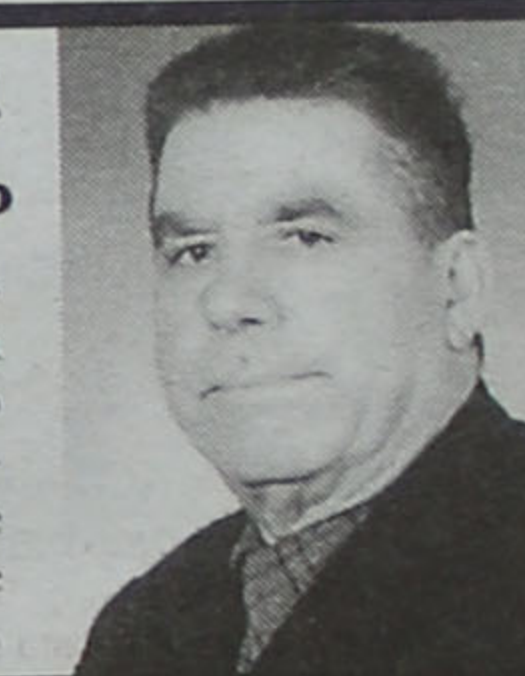

FARMÁCIAS DE SERVIÇO

- Sexta (30) - SANTOS Rua 19, n.º 263 - Tel. 227340331;
- Sábado (01) - PAIVA Rua 19, n.º 319 - Tel. 227340250;
- Domingo (02) - HIGIENE Rua 19, n.º 293 - Tel. 227340320;
- Segunda (03) - GRANDE FARMÁCIA Rua 8, n.º 1025 - Tel. 227340092;
- Terça (04) - CONCEIÇÃO R. S. Tiago, n.º 709, Silvalde - Tel. 227311482;
- Quarta (05) - TELXEIRA Ctr. Com. Solverde/1, Avenida 8 - Tel. 227340352;
- Quinta (06) - SANTOS Rua 19, n.º 263 - Tel. 227340331.

Os nossos classificados

ALUGUÊIS

ALUGAM-SE QUARTOS, c/ casa de banho privativa, c/ cozinha, pequeno almoço, tratamento de roupa, garagem e TV Cabo mais Sport TV. Telef: 227340002 ou 227348972.

ALUGO APARTAMENTOS T0, T1, T2 E T3. Totalmente equipados, com TV Cabo mais Sport TV, telefone, garagens, limpezas. Rua 62 n.º 156. Telefone: 22 731 08 51/2 - Fax: 22 731 08 53.

ESTABELECIMENTO em Silvalde. Telef. 227340581.

CENTRO DE ESPINHO - 1 Apartamento r/ c - T2 / 1 Apartamento 1.º andar - T2. Telef. 227341784.

ARMAZÉM c/ área de 126 m2, em Idanha - Anta - Espinho. Rua do Requeijo n.º 347 - Anta. Telef. 227345456.

CENTRO DE ESPINHO, a 200 mts. da Câmara Loja + Cave - 160 m2 + garagem

privativa c/ acesso à cave. Trata o próprio. Tlm. 938314348. Telef. 256792962.

T2 temporariamente. Mobilado, junto à Igreja de Espinho. Telef. 227346874 - 227313337.

2 LOJAS c/ estacionamento exterior. Para stand, comércio ou escritórios - Paramos, Av.ª Central Norte, n.º 521 (EN 109). Telef. 227347292.

MÉDICOS

MEDICINA TRADICIONAL JAPONESA DE ESPINHO - Dr. AKIRA - Acupuntura - Moxibustão - Shiatsu: Emagrecimento; Reumatismo; Artrose; Stress; Má Circulação; Esgotamento; Problemas de Coluna - Dor em geral. Rua 23 n.º 344 - Telefone / Fax 22 732 17 30.

PASSA-SE

CAFÉ SNAK-BAR. Motivo doença. Urgente. Contactar tlm. 914283378.

MINIMERCADO em Espinho. Bem situado. Bom movimento. Tlm. 916530685.

OURIVESARIA / RELOJOARIA em muito bom sítio. Preço a combinar com ou sem recheio. Tlm. 919630014.

PRECISA-SE

EMPREGADO para Balcão de Snack-Bar, com ou sem experiência. Bom ordenado. Contactar pelo telef. 227311886, a partir do meio-dia.

RAPAZ/RAPARIGA, dinâmico(a) e c/ boa apresentação para aprendizes de Emprego de Mesa. Telef. 227340347.

EMPREGADO de Mesa ou Balcão. Telef. 227347041.

SERVIÇOS

ESTOFADOR - Restauro todo o tipo de sofás, cadeiras, etc. Orçamentos grátis. Telef: 22734 40 90. Rua do Passo Velho n.º 217 - Anta.

ESTÚDIOS - LABORATÓRIO - VITOR LANCH - Passagem de filmes de Super 8mm para cassetes vídeo. Passamos para o nosso sistema, cassetes de vídeo que lhe enviemos do Brasil, USA, França ou qualquer outra parte do mundo. Telefone: 22 734 53 44. Telemóvel 962788407.

PINTURAS E REMODELAÇÕES interior exterior, incluindo serviço geral na construção civil com pessoal especializado. Orçamentos grátis. Bons preços. J. OLIVEIRA - telef. 227453048 - tlm. 914161216.

MÃE DE SANTO ajuda em todos problemas. Telfs.: 917688821 (mãe) - 966139148 (filha) - 227125208.

VENDAS

ESPINHO: T3 DE LUXO excelente localização. Espaço, conforto e qualidade! SOMENTE 139.663,41 euros ou 28.000 c. NortAlgarve - Tel.: 227310256 - Tml. 919420697.

ESPINHO: T2 com 113 m2, fogão de sala especial, garagem individual e excelentes acabamentos. RARA OPORTUNIDADE! 108.488,54 euros ou 21.750 c. NortAlgarve - Tel.: 227310257 - Tml. 919420697.

ESPINHO: T3 Central, como novo, com excelentes áreas, fogão de sala, garagem individual para dois carros, etc., etc. SÓ 119.711,50 euros ou 24.000 c. (neg.). NortAlgarve - Tel.: 227310256 - Tml. 919420697.

ESPINHO: Junto à estação - LOJAS a preços sem concorrência (últimas). NortAlgarve - Tel.: 227310257 - Tml. 919420697.

ESPINHO - ZONA HOTEL SOLVERDE - T2 - 141 m2 - 2.º Andar, novo, vista de mar, bons acabamentos, lugar de garagem. Bom preço. Tlm. 936059616.

T4 DÚPLEX de luxo, T3, T2 e Lojas, em Espinho. Tlm. 919690655.

VENDO Fotocopiador RICOH Aficio Color 3006. Como nova. Contactar 938652809.

APARTAMENTO T3, junto à nova rotunda - Av.ª 32 / Escola Industrial de Espinho. Tlms.: 917557459 / 917585775.

T2+1 EM SERZEDO, como novo, c/ 2 luga-

res de garagem e arrumos. Só 15.500 cts.. Só particulares. Tls.: 917737679 - 918935080 - 227628927.

1 LOJA na Vila Park, em Silvalde (junto à Junta de Silvalde), Rua José Novo. Tlm. 917207091.

TERRENO c/ 3 frentes, área 2.068 m2, classificação PDM dominante, cêrcia, r/c + 3 pisos índice de ocupação 1.1. Preço 30 contos m2 - 149,64 euros (possibilidade de permuta). Contacto 939480730.

TERRENO com 500 m2, Rua da Divisão, frente à Fábrica de Malhas Picolin, com projecto aprovado armazém de retém. Preço 23.000 contos - 114.723 euros. Contacto 939480730.

TERRENO em Guetim, 20 m frente, área 600 m2, classificação PDM dominante, preço 16.700 contos - 83.299 euros. Contacto 939480730.

S. PAIO DE OLEIROS - TERRENO, 800 m2 de frente. Preço 15.500 contos - 77.313 euros. Pela urgência. Contacto 939480730.

TERRENO c/ 975 m2. Dá para construção - Lugar de Matosinhos - S. Félix da Marinha. Telef. 967389126 - 227625296 (M.ª José).

MORADIA ANTA - Nova, de 4 frentes, 3 quartos. Garagem para 2 carros, terreno e jardins. Aceita-se permuta. Preço: 214.483,10 € - 43.000 c. PAULO SÉRGIO - Propriedades. Lic.ª 824 AMI. Tel.227830042 - 227838680.

T3 - ESPINHO - Totalmente restaurado, garagem individual 2 carros. Próximo das Finanças. Só 118.713,90 € - 23.800 c. PAULO SÉRGIO - Propriedades. Lic.ª 824 AMI. Tel.227830042 - 227838680.

T2 - ESPINHO - Sala com lareira, cozinha muito bonita, suite, garagem individual. 124.699,48 € - 25.000 c. PAULO SÉRGIO - Propriedades. Lic.ª 824 AMI. Tel.227830042 - 227838680.

T3 - ESPINHO - Abaixo da Avenida 24. Garagem. Bom estado, pronto a habitar. 104.747,56 € - 21.000 c. PAULO SÉRGIO - Propriedades. Lic.ª 824 AMI. Tel.227830042 - 227838680.

APARTAMENTO T3 - À sul de Espinho como novo, 3 frentes, boas áreas, copa, lareira, suite com luz directa, gare fechada, condomínio pequeno, excelentes vistas, só 99.759 € (20.000 contos). 227319197 - 965861764 - www.joaopassos.pt.

T1 - T2 - T3 - T4 - Espinho e arredores, novos e usados, excelentes áreas e localizações, desde 64.844 € (13.000 contos). 22 7319197 - 965861764 - www.joaopassos.pt. escolha, nós fazemos tudo o resto.

TERRENO c/ 400 m2, para construção de uma moradia, em S. Félix da Marinha, perto da Rotunda do Juncal. Telef. 227343324. Tlm. 963715341.

ESPINHO - T3 - Como novo, boas áreas, c/ lugar de garagem. Preço: 119.711,50 euros - 24.000 cts. particular. Tlm. 919362238.

CASINO ESPINHO

PORTUGAL 3000

MEMÓRIAS PRESENTES DE UM PASSADO FUTURO



FERNANDO PEREIRA
INÉS SANTOS
GLASS SPIDER

BELINDA KING DANCERS
ANNA MAKAROVA
Direcção e Produção:
BELINDA KING
Informações e Reservas
Telf. 22 733 55 00

CASINO ESPINHO SOLVERDE

Os Melhores Momentos

Vende-se em Grijó

MORADIAS

Bem localizadas. Bons acabamentos. Prontas habitar. Marque a sua visita.

Tel.: 227 348 573 • Tlm.: 914 527 568

OURO USADO

COMPRA E VENDA

OURO * PRATAS * LIVROS * LOUÇAS * MOEDAS * BIBLOTS

VAMOS AO LOCAL

Edifício Palmeiras - Rua 27 n.º 193 • Telef. 227314933

SÍMBOLO

BRINDES PUBLICITÁRIOS

S

Publicidade que até mete... Impressão
Tel: 227 312 506 FAX: 227 318 954
RUA 26, 942 - 4500.284 ESPINHO

ARTIGOS EM PELE
BOUTEQUES
BOLÍES
ESFEROGRAFICAS
FOTOS DE TRABALHO
QUADROS CINZAS
ESQUERDAS
PONTA CHAVES
T-SHIRTS
ETC...

TAMPOGRAFIA
SERIGRAFIA
TEXTIL, QUENTE E FRIO
FOTOGRAFIA
LASER

DECORAÇÃO DE MONTRAS
E VIATURAS
PAINÉIS
SINALETICA

No concelho

Dois milhões de contos para obras estruturantes

A Câmara Municipal de Espinho viu coroadas de êxito as suas candidaturas a diversas obras já em curso no concelho, cujo valor global ascende a cerca de dois milhões e meio de contos.

Assim, a reabilitação da antiga fábrica Brandão Gomes & C.ª permitirá a sua transformação em museu e

galeria de exposições, numa intervenção envolvendo o montante de cerca de meio milhão de contos.

Por fim, refira-se que a reconstrução da rede viária em Paramos, o arranjo urbanístico da área envolvente dos blocos da habitação social e da Escola Básica da Marinha 2, a reconstrução

das Ruas da Igreja (entre a Ponte de Anta e a Igreja) e dos Combatentes (da Idanha até Guetim), a construção do saneamento básico nas novas expansões urbanas e a construção da piscina que ficará localizada no Parque da Cidade somarão a totalidade de cerca de dois milhões de contos.

Empossada amanhã

Direcção do Rio Largo

Depois de não ter aparecido nenhuma lista candidata aos corpos gerentes para 2001/2002 na última Assembleia Geral da Associação Desportiva do Rio Largo Clube de Espinho, foi efectuada uma reunião, esta semana, onde ficou aprovada uma lista que toma posse já amanhã à noite.

Desta lista constam para os cargos da Assembleia Geral: Américo Rodrigues Freitas (presidente), Manuel António Gomes Silva (vice-presidente), João Carlos Brenha Alves Pereira (secretário), Graça Guedes (relator).

No Conselho Fiscal: João Rodrigues Freitas (presidente), António Catarino Araújo (vice-presidente), Manuel Tomaz Rodrigues Freitas (1.º secretário), Rodolfo Correia Oliveira (2.º secretário).

O Conselho Jurídico é composto por: Maria Graça Branco Nogueira de Sousa (presidente), Manuel Artur S. Nogueira de Sousa (vice-presidente), Maria Filomena Conde Figueiredo (secretária).

Na Direcção: Luís Manuel Rodrigues de Oliveira (presidente), António Rodrigues da Silva (vice-presidente), António M. Neves de Oliveira (vice-presidente), Luís Sousa Oliveira (tesoureiro), Mário Martins Oliveira (tesoureiro), Odete Flora Carvalho (1.º secretário), António Correia Carvalho (2.º secretário), Armando da Silva Ferreira Neto (vogal), Paulo Rodrigues Maceda (vogal), António Gomes Silva Caneira (vogal), Joaquim Duarte (vogal), Manuel Tibúrcio (vogal).

epois de alguns dias desaparecido

Antense aparece morto em Coimbra

O homem deslocou-se a Anta para visitar os pais e restantes familiares que aí residem, mas foi na viagem de regresso a Lisboa que o seu paradeiro deixou de ser conhecido.

A PSP de Coimbra contactou a família para devolver uma carteira com alguns documentos e dinheiro que haviam sido encontrados e alguns familiares ainda se deslocaram até Coimbra, mas nada

conseguiram descobrir.

Foi a meio desta semana que chegou a notícia de que o homem teria sido encontrado morto. Depois de autopsiado o corpo seguiu para a Igreja de Anta, onde esteve em câmara ardente, indo a sepultar no cemitério da freguesia, nada se sabendo, por enquanto, sobre as causas da morte.

Sandra Soares

Comunicado de Luís Montenegro

“Mais nas freguesias”

O candidato do PSD à Câmara Municipal, Luís Montenegro, emitiu ontem o seguinte comunicado:

“Uma das prioridades da gestão autárquica do PSD para os próximos quatro anos será, naturalmente, uma maior aposta e intervenção nas freguesias.

Um desafio que desde logo passar, pela criação dos centros urbanos de desenvolvimento periférico, também comumente designados por ‘Centros Cívicos das Freguesias’.

Estes centros têm como principal objectivo a elevação do nível de urbanidade das áreas semi-rurais para, partindo das pré-existentes, estruturar não só essas mesmas áreas como toda a sua envolvente.

Pretende-se, deste modo, criar condições para que as freguesias tenham vida própria e uma força apelativa, com base nos serviços básicos diários, ocasionais e outros, que permitam reduzir a dependência das áreas periféricas da cidade em re-

lação a esta, ao mesmo tempo que se procura, com a implementação de novas centralidades, atenuar as assimetrias estruturais da periferia.

Este tipo de intervenção insere-se, logicamente, numa política mais vasta e abrangente que se propõe, por um lado, fixar as populações e designadamente os jovens e, por outro lado, atender ao crescimento equilibrado, harmonioso e sustentado das nossas freguesias.

Neste crescimento ter-se-á em atenção as especificidades, os condicionamentos e as características próprias de cada freguesia e o contributo de cada uma no contexto do crescimento populacional e global do concelho.

Toma-se por isso imprescindível uma política, séria e coerente, baseada numa estrutura de ordenamento onde se estabeleça uma clara fronteira entre Áreas de Ocupação Urbanística e Áreas de Não Ocupação Urba-

nística distinguindo ainda, nesta última, um Espaço de Salvaguarda Estrita e um Espaço de Ocupação Condicionada.

Importa assim, como metodologia e princípio de intervenção, ter em atenção algumas áreas estratégicas de desenvolvimento como a criação de novos eixos de ligação intermunicipal, áreas de reestruturação urbanística, zonas de articulação com os concelhos limítrofes (continuidade das zonas industriais Paramos/Esmoriz ou Guetim/S. Félix da Marinha, marginal Espinho/Granja, etc.) sem esquecer a qualidade urbana e ambiental.

Em conclusão, dir-se-á que o PSD, na liderança dos destinos autárquicos em Espinho, defenderá um concelho mais solidário e mais equilibrado, que atene o carácter polarizador da cidade em relação ao restante território concelhio e, consequentemente, permita esbater esta dicotomia cidade/restante território.”

Vende-se

T2 COMO NOVO
JUNTO AO LICEU
84.296,84 € - 16.900 cts.

Telef. 227 311 400

FINANCIAMENTOS / EMPRÉSTIMOS

PARTICULARES de 200 cts. (997,60 €) a 5.000 cts. (24.939,90 €)
EMPRESÁRIOS até 10.000 cts. (49.879,79 €)

Concedidos por instituições de crédito autorizadas

- A particulares e profissionais liberais
- Taxa de juro mais baixa do mercado
- Para todos os fins • Sigilo - Rapidez

Telef. 22 732 25 90 • Tlm. 91 406 43 51

Vendem-se

Apartamentos T1 - T2

Prontos a habitar, com aquecimento central, todo equipado, focos embutidos, com TV Cabo já instalada com 6 meses gratuitos e com gás natural. Bons acabamentos com arrumos e garagem.

Rua 11 com a Rua 34, a 20mts. da Rua 32.

Trata o próprio: 917236040

LABORATÓRIOS VÍDEO

- Montagens de filmes amadores V8 - VHS - SVHS
- Fazemos mudança de sistema de cassetes vídeo de todo o mundo p/ o nosso sistema PAL e o inverso
- Recorde os seus filmes Super 8mm (bobines) passando-os para vídeo VHS

Contactos: Tel. 22 734 53 44 | 24 horas
Telem: 962 788 407 | por dia

HABIESPINHO - Tel. 22 731 12 19 • Tlm. 96 411 83 50
Email - gracaemoreira@telepac.pt Lic. AMI 3587

Aluga-se

ESPINHO
T2 s/ mob.
T3 mobilado
T1 s/ mob.
Escritórios

Vende-se

T2 e T3 - Oleiros - B. preços
T2 - Espinho, só 16.000 cts.
T3 - C/ novo - Espinho
T3 - C/ novo - Espinho - B. preço
T3 - Ac. luxo - Mozelos
T2 - Novo - Espinho
Terrenos - Paramos c/ viab.

ARRENDAR-SE

CASA COM QUINTAL
EM S. PAIO DE OLEIROS

227 720 386

Rancho Regional de Paramos

'Recordar é Viver' encanta no Brasil

Esteve o Rancho Regional Recordar é Viver de visita ao Brasil, mais propriamente no Rio de Janeiro, no lugar da Barra da Tijuca.

Digressão bem sucedida, que contou com o total apoio da 'Casa Arouca Barra Clube', onde esteve instalado e acomodado. "Melhor e mais não poderiam ter feito. Foram incansáveis."

O Rancho Regional Recordar é Viver "sente-se também realizado não só pelo descanso e lazer que lhe foi proporcionado, mas também pelo trabalho que efectuou."

Mas "o mais gratificante foi sentir que o folclore português, ainda desperta emoções e reaviva raízes dos nossos compatriotas. Encheram-se de alegria, os corações adormentados pela distância e mataram-se saudades do querido Portugal."

As comunidades portuguesas Casa de Espinho, Casa Arouca Barra Clube, Casa de Viseu, Casa do Minho, Casa de Trás-os-Mon-

tes e Casa de Portugal, em convívios e festas ao longo dos 17 dias, "receberam-nos com carinho e de braços abertos e vibraram de contentamento, quando ouviam os nossos cantares, a nossa música e com a nossa bandeira!"

Do Rancho Regional Recordar é Viver ainda o seguinte registo:

"Merece ainda uma palavra, a terra que nos acolheu - Rio de Janeiro -, famosa pelas suas belezas naturais, que pintam numa paisagem única, praias, ilhas, montanhas, florestas, cachoeiras e lagoas. O Rio de Janeiro reúne muitos mundos e muitas épocas, na sua arquitectura e nos seus monumentos. E neles pudemos rever um pouco do nosso Portugal de outrora. Das gentes, povo amigo de sorriso fácil e alegria contagiante, sublinhe-se a capacidade incrível de adoptar gente de toda a parte, brasileiros ou não, como cariocas de coração.

O nosso muito obrigado ao

comendador César Soares e a Cláudio Silva do 'Arouca Barra Clube', bem como a todos os responsáveis dos grupos que nos receberam, que tudo fizeram para que nos sentíssemos em casa.

Os nossos agradecimentos sinceros à Junta de Freguesia de Paramos e à Câmara Municipal de Espinho, que com o seu esforço e trabalho, ajudaram a transformar um sonho em realidade.

E obrigado também pelas suas palavras amigas do presidente José Mota, que nos dirigiu à nossa chegada, no Salão Nobre da Câmara Municipal de Espinho."



Novo Bilhete

Diário Intermodal CP/USGP-STCP

Agora com um único bilhete poderá viajar nos autocarros da STCP e na CP/USGP nos comboios suburbanos



Informações



WWW.CP.PT
LINHA AZUL → 808 208 208



WWW.STCP.PT
LINHA AZUL → 808 200 166



 Caminhos de Ferro Portugueses, EP
 UNIDADE DE SUBURBANOS DO GRANDE PORTO

