

Comércio aberto em horário de Natal Associação Comercial - nova imagem e projectos

páginas 2 e 3



Obras começam para o ano

Habitação em Paramos a custos controlados

página 4



Com a ajuda do RE3

Ribeira de Silvalde está a ser limpa

página 5

PSD e CDS/PP denunciam

Vandalismo e incorrecções na campanha

páginas 7 e 11

Adérito Santos e as autárquicas

"Não estou tão afastado da política..."

páginas 12 e 13

Alcides Soares chocado

Quartel dos Espinhenses "deplorável"

páginas 14 e 15



"Compras de Natal?
Sim! Onde?
No comércio tradicional
de Espinho!"





A Associação Comercial de Espinho efectuou uma conferência de imprensa para dar a conhecer o horário especial e as iniciativas a realizar na época natalícia, além da sua nova imagem e dos projectos a desenvolver para divulgação da zona de intervenção do Procom, no âmbito dos quais a Câmara Municipal de Espinho apresentou o anteprojecto para a requalificação do espaço urbano.

Comércio aberto em horário de Natal

Associação Comercial – nova imagem e projectos

Sandra Soares (texto)
Vitor Lancha (fotos)

Manuel Marquês começou por revelar o programa de dinamização e promoção da época de Natal que inclui horário especial de funcionamento dos estabelecimentos comerciais, assim como a iluminação colocada nas entradas da cidade que contou com a colaboração da Câmara.

Os estabelecimentos comerciais estão abertos aos domingos das 15 às 19 horas, no próximo sábado da 10 às 19 horas e nas noites de 21 a 23 de De-

zembro das 21 horas até à meia-noite.

Mas nas três semanas que antecedem o Natal também vai haver animação de rua que inclui a circulação de um comboio eléctrico, mais ou menos cinco horas por dia, destinado às crianças, desfile do Pai Natal acompanhado dos seus duendes e a montagem de uma oficina destinada a oferecer actividades lúdicas às crianças.

Na conferência de imprensa foi também apresentada a nova imagem da Associação Comercial de Espinho, um trabalho desenvolvido com o esforço

da Direcção, em especial por José Aleixo que apresentou o projecto.

A divulgação desta nova imagem passa por uma campanha que também conta com o apoio da autarquia e inclui a afixação gratuita de 25 painéis publicitários, a distribuição de quatro mil cartazes por todos os estabelecimentos comerciais e a feitura de um jornal com quatro mil exemplares de tiragem, onde se pretende dar informação actual, dinâmica e credível aos comerciantes.

Esta campanha inclui ainda o envio de folhetos

de promoção do comércio tradicional para todas as casas do concelho e a criação de uma linha de apoio ao Euro que terá um técnico credibilizado na associação que prestará informação na hora aos comerciantes do concelho (227340113).

Mais parques de estacionamento

O Procom é um projecto de renovação de zonas de comércio que passa por três fases: as intervenções individuais (praticamente concluídas em Espinho); a intervenção no espaço pú-

blico, da responsabilidade da autarquia; a animação do espaço intervenido.

A ACE tem projectos para o Biénio 2002/2003 que incluem a dinamização da zona de intervenção deste programa e já tem um gabinete que vai começar a trabalhar no sentido de contactar os comerciantes para que sejam recolhidas as suas ideias.

Quanto à intervenção no espaço público, embora o projecto ainda não esteja definitivamente concluído, o vereador do urbanismo, Rolando de Sousa, apro-



Para alugar ♦ Esmoriz

FRENTE À BIBLIOTECA
Na Rua dos Castanheiros estão livres e para alugar

2 Armazéns

1 deles c/ cerca de 540 m²
1 outro c/ cerca de 40 m²

Contactar: 256 752 147 ou 917 464 257
(Hortêncio Mota)

Estudantes

Executam-se todos os tipos de trabalho de texto em *Winword* e *Excel*

Contactar tel. 22 734 21 57, a partir das 19 horas

EM ESPINHO

VENDO

VIVENDA tipo palacete c/ 350 m²
e 1000 m² de quintal podendo adaptar-se a clínica, restaurante, jardim infantil ou outros.

Contacto: 91 959 12 94



TIPOGRAFIA - OFFSET

MANUEL PEREIRA GOIS

R. ESCADAS DO COVELO - SILVALDE • 4500 ESPINHO
Telef. 22 731 03 78 • Fax 22 731 03 79

CLÍNICA DE MEDICINA DENTÁRIA

Acordos com: PSP, ACASA, CGD, EDP, SAMS, PHILIPS, REFER, CRUZ VERMELHA

Dr. Jorge Pacheco

ORTOPANTOMOGRAFIA, TELERRADIOGRAFIA, IMPLANTOLOGIA,
ORTODONTIA (fixa e removível), PRÓTESE (fixa e removível)

R. 8 n.º 381-1.º • 4500 ESPINHO • Telef. 227342718

Tele-Rocha

Instalações de Gás com Contador
Móveis • Electrodomésticos
Cozinhas por medida

Vendas: Av. 24 - 771 • Tel. 227341612
Gás: R. 31 n.º 469 • Tel. 227340325 • Fax: 227330739

Vende-se em Grijó

MORADIAS

Bem localizadas. Bons acabamentos.
Prontas habitar. Marque a sua visita.

Tel.: 227 348 573 • Tlm.: 914 527 568

Vende-se terreno

LOTEAMENTO PRAIA DA GRANJA

350 m² para moradia

Contactar telem. 914013661. Trata o próprio.

Vendem-se

Apartamentos T1 - T2

Prontos a habitar, com aquecimento central, todo equipado, focos embutidos, com TV Cabo já instalada com 6 meses gratuitos e com gás natural. Bons acabamentos com arrumos e garagem.
Rua 11 com a Rua 34, a 20mts. da Rua 32.

Trata o próprio: 917236040

veitou a conferência de imprensa da ACE para levantar a ponta do véu.

O vereador explicou que segundo as regras do Procom, a intervenção pública teria de corresponder a 30 por cento do investimento particular, pelo que a verba a utilizar em Espinho seria de cerca de 596 mil contos, "o que não vai chegar para a intervenção planeada, pelo que a câmara terá de assumir o valor excedente, até porque a intervenção abrange toda a zona central da cidade urbanizada".

Neste anteprojecto está previsto que a única rua cortada ao trânsito continuará a ser a 19, embora nas restantes sejam impostas limitações à circulação automóvel, mas para que tal seja possível terão de ser construídos parques de estacionamento subterráneos junto do centro.

Assim, existe a possibilidade de localizar um desses parques junto ao Multimeios, com espaço para cerca de 500 automóveis, a outra localização estudada é o quarteirão situado em frente à igreja que

poderia albergar 200 a 300 viaturas.

Privilegiar os peões

Quanto à estruturação do trânsito, vai privilegiar os peões, embora não retire a possibilidade de chegar de carro ao centro da cidade que vai continuar a ter locais de estacionamento, com preços elevados para promover a rotatividade, mas que para os moradores é gratuito.

A Rua 23 deve ser a primeira a sofrer intervenção com a criação de um percurso para circulação em bicicleta, a arborização adequada, a pavimentação em betuminoso e o alargamento dos seus passeios que serão em material cerâmico. Aliás, todos os passeios serão em material cerâmico de cores distintas para circulação de peões, bicicletas e estacionamento, sendo a Rua 19 a única a manter o pavimento em calçada.

Aproveitando a obra de enterramento da linha também está prevista a criação de dois anéis de

associação comercial de espinho

↑ ↑ ↑
acessibilidade atendimento tratamento personalizado

horário de natal ≈ 01

dê cara ao natal em espinho! vamos às compras.

domingo
dias 02 - 9 - 16 - 23
aberto das 15 às 19h

feriados dezembro
dias 01 - 08
aberto das 10 às 19h

noites
21 - 22 - 23
aberto das 21 às 24h

trânsito que têm por objectivo desviar o fluxo de automóveis do núcleo central da cidade.

O projecto de requalificação urbana do centro da cidade está pratica-

mente pronto e será entregue no Ministério da Economia até ao final do ano, pelo que se prevê que a obra tenha início em meados do próximo ano.

Mas, até lá, Rolando

de Sousa garante que "este terá de ser um projecto baseado no diálogo, para minimizar custos aos comerciantes, já que para valorizar a cidade temos de apostar na qualidade habitacional e urbana, por forma a encarmos o futuro do comércio com serenidade".

"36 meses com muitas chatices"

Coube a José Mota encerrar a conferência de imprensa congratulando-se com "o trabalho de parceria que já permitiu o desenvolvimento de um interessante trabalho, mas temos de continuar criando condições para a modernização do comércio, provocando apetite nas pessoas para que comprem no comércio tradicional que tem grande vantagens em relação às grandes superfícies comerciais".

Reconhecendo que "foi necessário um grande esforço de modernização por parte dos comerciantes", o autarca garantiu estar agora prontos para avançar para uma outra fase, que vai ser "difícil,

onde teremos de contar com a compreensão e colaboração de todos".

O edil espinhense alerta para o facto de que 2002 não será um ano fácil para Espinho e justifica: "Presumimos que a obra de enterramento da linha se inicie no primeiro trimestre do próximo ano, vamos iniciar a requalificação da beira-mar central, a requalificação do centro urbano também está prevista para o próximo ano, pelo que teremos cerca de 36 meses com muitas chatices e barulho".

Porém, "vale a pena o sacrifício, que é limitado no tempo, mas vai trazer vantagens para sempre. Com estas obras os comerciantes vão ter argumentos fortes para se defenderem das grandes superfícies", argumenta.

Felicitando a ACE e a sua Direcção pelo empenho demonstrado, José Mota apela aos comerciantes para que se inscrevam na sua Associação Comercial, mantendo as quotas em dia, para que esta tenha mais força, pois todos juntos poderemos ultrapassar barreiras e realizar coisas interessantes".

Feirauto

VOLVO

Alcides Sá

Feirauto - Automóveis, S.A.
Zona Industrial de Espargo
Apartado 116 - 4524 - 909 S.M. Feira

Telef. 256332296
Fax 256372204
email: Feirauto@mail.telepac.pt

VOLVO
for life

Aceite o nosso convite e faça-nos uma visita. Há mais de 10 anos de portas abertas, o Feirauto representa uma das marcas de automóvel mais prestigiadas do mundo: a Volvo. Com um serviço exemplar, a Feirauto está à sua espera para lhe apresentar a nova gama de motores diesel Volvo.

FEIRAUTO
O SEU CONCESSIONÁRIO VOLVO

ZONA INDUSTRIAL DO ROLICO - ESPARGO • APARTADO 116 - 4521 FEIRA CODEX • TELEFS. 256 332 296, FAX 256 372 204

Obras começam para o ano Habitação a custos controlados em Paramos

O presidente da Câmara Municipal de Espinho, José Mota, acompanhado do presidente da Junta de Paramos, Américo Castro, deslocou-se até ao Lugar da Lomba para dar a conhecer aos paramenses um projecto que prevê a construção de 192 fogos a custos controlados que se destinam essencialmente para os jovens da freguesia e cujas obras devem começar já no próximo ano.

Sandra Soares (texto)
Vitor Lancha (fotos)

O arquitecto Carlos Sárria, responsável pelo projecto, explicou que o mesmo implica a construção de 192 habitações que será feita em duas fases, a primeira em terreno camarário, disponibilizado para o efeito, integrará os primeiros 144 fogos, a segunda, em terrenos a adquirir, irá acrescentar mais 48 fogos.

Os edifícios terão oito T1 e T4, sendo a grande maioria T2 (120) e T3 (56), pois estas são as tipologias mais procuradas pela população a que se destinam estas casas: jovens e casais que não têm tido a possibilidade de encontrar no mercado oferta de habitação a preços que permitam fixá-los no concelho.

O projecto foi elaborado pelo PRUM e já está em apreciação no INH (Instituto Nacional de Habitação) prevenido a construção de três blocos alinhados com rés-do-chão e dois pisos, com alinhamento nascente poente, varandas, lugar de garagem para cada uma das habitações e zonas verdes entre os blocos destinadas às crianças, onde deve ser instalado um parque infantil, um equipamento destinado aos comércio de primeira necessidade e uma sala para o condomínio.

José Mota fez questão de responder às dúvidas dos populares que se deslocaram até ao Lugar da Lomba

lembrando que "estas habitações não são para alugar, são para vender a preços baixíssimos tendo em conta o que se passa no mercado (um T3 custará cerca de 11 mil contos), resolvendo um problema de que muita gente se queixa, nomeadamente: a falta de habitação no concelho a preços acessíveis".

Este projecto foi elaborado e será financiado ao abrigo dos programas no âmbito da construção de habitação a custos controlados prevista na portaria 500/97 de 21 de Julho, o quem, segundo José Mota, "quer dizer que há aqui acima de tudo um investimento público, que também tem alguns custos para a câmara. Mas é um modelo que nos permite construir sem grandes problemas, os encargos são ao nível das infra-estruturas e do terreno".

Habitação social para continuar

Emboras as casas se destinem a jovens e aos paramenses, é inconstitucional condicionar o concurso, pelo que estará aberto a toda a gente. No entanto, o autarca lembra que "os mais necessitados na compra de casa são os jovens, pelo que serão esses que, em grande parte, vão adquirir estas habitações".

José Mota lembra que este não é um processo isolado, e que a construção de habitação social vai continuar: "Todas as situações inscritas no PER, em Paramos, estão resolvidas, mas não estamos preocupados só com Paramos, mas com o resto do concelho. Temos neste momento já adjudicada uma obra para a construção de mais 53 fogos na Marinha de Silvalde, temos em concurso 113 habitações para a Ponte de Anta e temos um outro processo para a construção de 22 casas em Guetim".

Assim, "há aqui uma construção de praticamente 400 fogos que resolvem, na minha opinião, o proble-



ma de habitação no concelho", acrescenta.

Todavia, José Mota ressalva que "estes projectos não visam fazer qualquer concorrência desleal aos construtores por quem temos muito respeito, achamos que eles são importantes e que, naturalmente investindo para ganhar dinheiro, dão uma contribuição para o desenvolvimento do concelho".

No entanto, "também temos de nos preocupar com o problema daqueles que não têm qualquer possibilidade de adquirir casas a esses preços e que vão comprar em outras sítios sem a qualidade de vida que têm no concelho de Espinho, porque os rendimentos não chegam para mais", argumenta.

Cooperação com a Junta

José Mota não esqueceu de realçar o papel da junta de freguesia de Paramos neste processo: "Uma junta responsável tem de reivindicar. Além disso, quando construímos as outras habitações (Quinta de Paramos) num terreno da junta, ficou o compromisso de construirmos aqui um empreendimento a preços controlados. A

junta não participou com verbas, mas há aqui um investimento indirecto que importa realçar e faz com que esta solução seja exequível".

O edil de Espinho justificou: "Quando cheguei à câmara o que estava previsto era vender o terreno onde estão construídas as habitações da Quinta o que inviabilizava este processo, felizmente ainda fomos a tempo de ultrapassar isso e conseguir fazer aquilo que consideramos mais adequado tendo em conta as necessidades".

Tendo em conta as reivindicações que sempre fez, Américo Castro era um homem satisfeito pois "estávamos preocupados por esta ser uma freguesia de idosos e sempre insistimos para que fossem criadas condições para a fixação de jovens para que a freguesia crescesse e estas são batalhas vencidas".

O autarca paramense lembra que "em três a quatro anos as casas abarracadas são um problema ultrapassado, com as pessoas a viverem na Quinta com qualidade de vida e agora temos aqui uma iniciativa a pensar nos mais novos. Dou os parabéns à câmara e ao seu presidente pela forma como têm olhado para Paramos,

espero que o continuem a fazer".

PDM apresentado em Janeiro

A revisão do PDM é um assunto que está na ordem do dia e que de alguma forma poderia regular o mercado imobiliário em Espinho e José Mota revela que "a proposta de revisão do PDM está pronta, em Janeiro será posta à discussão pública seguindo depois os trâmites legais".

O autarca garante que "este processo não foi descurado, mas parecia-nos profundamente errado, em período de campanha eleitoral, por à discussão pública um documento estratégico de grande importância para o nosso concelho, que não podia ser confundido com interesses eleitorais fosse de quem fosse".

Assim, "o documento está pronto e tem em conta tudo aquilo de que nos fomos apercebendo ao longo da vigência do actual PDM, mas que estará em discussão pública para que os cidadãos possam reclamar, possam fazer sugestões e depois seguirá os trâmites normais até ser homologado pelo Ministério do Ordenamento do Território", conclui.

Semanário Registado na Direcção-Geral de Comunicação Social sob o n.º 100594

DEFESA DE ESPINHO

Fundado em 27/Março/1932

PROPRIEDADE - EMPES - Empresa de Publicidade de Espinho, Lda.

Matriculada na Conservatória do Registo Comercial de Espinho sob o n.º 59, folhas 30 do livro C-1

Capital Social: 1.040.000\$00

Contribuinte: 500 095 540

Administração
Fernando Cunha (gerente)
Joaquim Vasconcelos (gerente)

Detentores com mais de 10% do capital
Solverde - Soc. de Investimentos Turísticos da Costa Verde, Lda.

Direcção
Lúcio Alberto

Redacção
Manuel Proença
Sandra Soares

Colaboradores
Abreu Cepêda; Adérito Santos; Alberto Monteiro; Alexandre Moreira; António Brito; António Duarte Estêvão; António Regedor; Carlos Campos (Suíça); Carlos Salvador; Dagmar Lourenço (Brasil); Jorge Madureira; José António Ribeiro; José de Abreu; José Curral; José Domingues; Lúcia Pereira; Luís Madureira; Manuel Sancebas; Margarida Melo; Maria Fernanda Barroca; Maria Helena Vasconcelos; Mário Frota; Napoleão Guerra; Nuno Alves; Sérgio Santos; Vítor Lancha.

Departamento de Produção
António Guerra

Publicidade
Joaquim Natário

Secretaria de Administração e Redacção
Cristina Fonseca e Fernanda Oliveira

Serviços Administrativos e Publicidade
Av. 8, 456 - 1.º andar - Sala R
Ap. 39 - 4501-853 ESPINHO Codex
Telef. / Fax: 22 734 15 25
Email-empes@mail.telepac.pt

Departamento de Redacção
Av. 8, 456 - 1.º andar - Sala H
Ap. 39 - 4501-853 ESPINHO Codex
Telef. / Fax: 22 734 15 25
Email-defesadeespinho@mail.telepac.pt

Impressão
NAVEPRINTER - Indústria Gráfica do Norte, SA - E.N. 14 (km 7,05)
Apartado 121 - 4471 MAIA Codex

Tiragem média
4.000 exemplares

Depósito Legal n.º 1604/83

Os textos (e ilustrações) de Opinião publicados nesta edição são da inteira responsabilidade dos seus autores, não vinculando, directa ou indirectamente, o cariz editorial e informativo deste jornal.

Dr. Vítor Hugo
MÉDICO DENTISTA
C.T.T. - SAMS - S. QUADROS - C.G.D. - ACASA - P.S.P.
Rua 19 n.º 342 - 1ª Sala 4 — Telef. 731 27 70
ESPINHO

OURO USADO
COMPRA E VENDA
OURO * PRATAS * LIVROS * LOUÇAS * MOEDAS * BIBLOTS
VAMOS AO LOCAL
Edifício Palmeiras - Rua 27 n.º 193 • Telef. 227314933

Vende-se TERRENO
C/ 2 frentes - 600 m2
Ótimo para construção - Rua da Lagarta - Anta
Contacto: 934 091 861



Depois de alguma polémica gerada, a limpeza da Ribeira de Silvalde está a ser levada a cabo pela máquinas e técnicos do Regimento de Engenharia n.º 3 de Espinho, uma acção que, segundo o presidente da Junta de Freguesia, Abel Gonçalves, "nada tem a ver com a proximidade das eleições, até porque já estava planeada há muito tempo, mas não se faz quando nós queremos".

Uma iniciativa da Junta em colaboração como RE3 Ribeira de Silvalde está a ser limpa

Sandra Soares

Abel Gonçalves explica que "a Junta de Freguesia solicitou há tempos atrás, junto do comandante do Regimento de Engenharia, apoio para levar a cabo esta acção, mas só agora houve máquinas capazes de fazer este serviço disponíveis".

O autarca volta a sublinhar que "a limpeza das ri-

beira não é uma competência das Juntas nem das Câmaras, mas sim do Ministério do Ambiente. Todavia, atentos, tentamos ajudar dentro das nossas limitações, somos nós que suportamos as despesas com o combustível das máquinas e oferecemos almoço e jantar aos operadores que se

encontram aqui a trabalhar".

O presidente da Junta lembra que "como foi noticiado na imprensa local, o Largo da Bicha das Sete Cabeças foi um local dos mais atingidos pelas intempéries do Inverno passado, uma situação que ocorreu porque o lei-

to do rio não era limpo há muitos anos, estando as margens muito obstruídas".

Pelo que, o trabalho que está a ser levado a cabo pelos elementos do Regimento de Engenharia não é fácil e implica um grande esforço dos homens e máquinas en-

volvidas já que além da remoção de terras e de silvados, algumas árvores que se encontram no meio do leito da ribeira também têm de ser retiradas, além disso, uma das maiores dificuldades são os acessos.

Embora a limpeza da ribeira tenha começado

na zona da Bicha das Sete Cabeças, onde uma grande área já se encontra desobstruída, Abel Gonçalves garante que "a limpeza vai continuar em todas as áreas onde as máquinas poderão entrar até ao Matadouro Municipal, desde que o tempo o permita".



FILIPPE M. BRANDÃO
MÉDICO – REUMATOLOGIA

CLÍNICA MÉDICA N.º S.ª DA AJUDA - ESPINHO

Rua 16, n.º 789 - 4500 Espinho • Telef. 227342695

SO PA DE LETRAS
C O M U N I C A Ç Ã O D E I D E I A S , L P A .
PUBLICIDADE AUTO-ADESIVA | DESIGN GRÁFICO
RUA 20, Nº 300 - 4500 ESPINHO - TEL. 227 312 538 FAX: 227 311 870

CASIMIRO DE ANDRADE

MÉDICO DENTISTA

Consultório: Rua 22 (Junto à Câmara)
Telef. 227344909



A tarde de sábado foi animada para a candidatura do CDS/PP à Assembleia de Freguesia de Paramos, liderada por Alberto Abreu, que depois de um périplo por algumas zonas inaugurou a sua sede de candidatura na Avenida Central Sul (n.º 1267), com a presença de José Pinho e Ângela Couto, candidatos à Câmara e à Assembleia Municipal de Espinho, respectivamente, entre muitos outros simpatizantes.

CDS/PP inaugura sede de candidatura Mudar Paramos

Sandra Soares (texto) • Vítor Lancha (fotos)

Na qualidade de vice-presidente da concelhia espinhense, Ângela Couto foi a primeira a intervir, mostrando-se satisfeita com a campanha que está a ser levada a cabo e "com o calor recebido da população que nos satisfaz independentemente dos resultados alcançados, mas que esperamos sejam óptimos".

Ângela Couto referiu alguns problemas que na sua opinião afectam a freguesia de Paramos, nomeadamente: "A Etar que foi uma esperança para as pessoas do Bairro da Corredoura que agora se sentem defraudadas e as desigualdades e injustiças existentes no Bairro da Quinta".

Para a democrata-cristã "as nossas candidaturas têm por base a solidariedade e em Paramos apresentamos uma equipa credível, competente e solidária, pelo que, aos abstinentes que não votam porque pensam nada poder mudar, garanto que terão uma voz activa no CDS/PP. Dêem-nos a vossa confiança que não os vamos defraudar".

Para José Pinho a abertura de uma sede de candidatura em Paramos foi "um passo de gigante que muitos não acreditavam ser possível e está novamente provado que não precisamos de ministros, secretários de Estado ou Comissões de Honra para termos apoiantes em Espinho".

Segundo o candidato "temos de estar mais unidos a cada dia que passa, pois somos nós que temos de

mudar o concelho, mas os paramenses têm sorte em ter um candidato como Alberto Abreu, que vai lutar por esta freguesia. Um homem dinâmico que juntou uma equipa que quer mudar Paramos e que, quer seja como presidente da Câmara ou como vereador, poderá contar comigo para lutar por esse objectivo".

Alberto Abreu tomou a palavra para garantir que quer "fazer algo por esta fre-

guesia de gente simples, pois nos contactos que temos mantido as pessoas aderem à nossa mensagem uma prova de que não estão satisfeitas".

Nas palavras do candidato, a equipa democrata cristã "está pronta para fazer o melhor que sabe em prol de Paramos e os paramenses têm aqui um casa (sede de candidatura), que estará aberta todos os dias, para que possam dizer aos

elementos da candidatura o que vai mal nesta terra, pois tudo faremos para dar eco à voz dos paramenses e não nos ficamos por Espinho, se for preciso vamos até Lisboa ou Bruxelas".

Para Alberto Abreu, "é inadmissível que a lagoa tenha resíduos tóxicos, que a Etar tenha custado milhares de contos e deite cheiros permanentes, que a 109 continue a ser uma estrada perigosa. É preciso que o Aero

Clube tenha regras para que possa crescer e atrair gente de outras terras, criando emprego para a juventude de Paramos, é necessária uma passagem aérea sobre a linha do norte, é necessário que o PDM seja alterado, que existam locais para que os pais deixem os filhos depois das aulas, temos de ser mais solidários com os idosos e as crianças".

A equipa candidata à Assembleia de Freguesia de Paramos promete "fazer com que esta terra mude um bocado. Eu não resido em Paramos, mas passa aqui muito do meu tempo e por vezes é melhor vir alguém de fora dizer o que está mal, mas os elementos da minha candidatura são de cá, são homens e mulheres de coragem, que dão a cara".

Alberto Abreu lembra que os outros candidatos já são repentinos e "estiveram envolvidos em assuntos menos claros, mas nós queremos fazer uma campanha séria, honesta e informativa, pois chegou a vez de dar uma oportunidade a gente nova".

CDS-PP no Double O – Bar Festa da Juventude

Na passada sexta-feira, José Pinho juntou centenas de pessoas na Festa da Juventude, no Double O – Bar.

Esta festa teve o objectivo de ser "um sinal evidente para os jovens de Espinho, mostrando-lhes que os autarcas deixarão de estar longe dos seus anseios, que a base do projecto do CDS-PP para o concelho foi elaborada a pensar nos mais novos."

"Finalmente, este escalão etário é forçado a abandonar a nossa terra para trabalhar e para viver. Nascem num concelho que os actuais autarcas pretendem transformar num bairro habitacional, de cafés e supermercados, mas só para os que tiverem possibilidade de comprar um apartamento a preços exorbitantes."

Não querendo transformar a festa "num comício político", os candidatos do Partido Popular aos órgãos concelhios não fizeram qualquer discurso, "optando por confraternizar com os muitos jovens que se associaram a este acontecimento", que se prolongou madrugada dentro, "animando uma noite de sexta-feira, que normalmente padece de um mal antigo de Espinho, a ausência de animação durante o ano inteiro."



Em conferência de imprensa

CDS-PP denuncia "incorecções"

A Comissão

Política

Concelhia

de Espinho

do CDS - Partido

Popular

convocou para

o início da tarde

de terça-feira

uma conferência

de imprensa

para "anunciar

algumas

incorecções

da pré

e da campanha

eleitoral",

entre outros temas

ligados

à política

do concelho.

Manuel Proença (texto)
Vitor Lancha (foto)

O presidente da concelhia disse que "está a fazer-se uma campanha fraudulenta e de modo a promover-se o rosa".

E deu exemplos: "Um funcionário da Câmara convidou todos os professores do primeiro ciclo do concelho de Espinho para passarem férias no Brasil, dando o prazo de fim das inscrições no final da campanha eleitoral".

Simplicio Guimarães acusou o presidente da Câmara de estar "a violar a Lei, a democracia e a desacreditar o sistema democrático". E mais exemplificou:

"O presidente da Câmara obrigou todas as pessoas que estiveram no Brasil e que pretendem ir à Madeira a estarem recenseadas em Espinho. Ele assim sabe se eles vão ou não votar!"

O presidente do PP de Espinho garantiu que será apresentada uma queixa na Comissão Nacional de Eleições pelos danos no material de propaganda, com a destruição de cartazes, em espe-

cial nas freguesias de Silvalde, Guetim e Paramos. Na Marinha atiraram os cartazes ao rio. Felizmente o Zé Pinho sabe nadar. Não consigo encontrar a polícia na rua nem um cartaz do PS ou do PSD danificados. Acho que as próprias juntas de freguesia devem pedir mais vigilância à PSP".

Segundo o CDS-PP, "no edital da Ponte de Anta não constam as listas do nosso partido desde o primeiro dia" e "iremos denunciar o manifesto do Partido Socialista em Silvalde" já que lá diz que os três primeiros da nossa lista não residem em Silvalde. Temos um atestado de residência, passado pelo próprio presidente da Junta, que atesta, sob palavra de honra, que António José Pereira Neves mora em Silvalde!"

Simplicio Guimarães falou de diversos assuntos, desde o ambiente à segurança, passando pela linha férrea. "O enteramento da linha férrea é um grande mistério".

Por sua vez, também o candidato, José Pinho 'disparou' contra o Partido Socialista e acusou José Mota de estar o 'slogan' daquele partido no Boletim Municipal e de estar "a promover obras de fachada à última hora", como "alcatroar e iluminar tudo à pressa".

José Pinho disse que Mota tem colocado painéis em frente aos seus, tapando-os. E deu o exemplo dos painéis da Avenida 32 (Sul) e o da Rua 19 (Poente).



JUNTA DE FREGUESIA DE SILVALDE
CONCELHO DE ESPINHO

A TESTADO

ABEL GOMES GONÇALVES, Presidente da Junta de Freguesia de Silvalde, Concelho de Espinho:

Atesto, sob palavra de honra e para efeito de RESIDÊNCIA.

Que ANTONIO JOSE PEREIRA NEVES, nascido em 08-10-55, estado CASADO/A, EMPRESARIO, filho de RAMIRO JOSE DA ROCHA NEVES e de RAQUEL PEREIRA MAGALHÃES, natural da Freguesia de ANTA, Concelho de ESPINHO, Distrito de AVEIRO, e residente na RUA 45 N.º1515, desta Freguesia de Silvalde, Concelho de Espinho.

Mais se atesta que o requerente reside na morada acima indicada.

E por ser verdade e me ser pedido, mandei passar o presente, que vou assinar.

E eu Abel Gomes Gonçalves, o subscrevi.
Secretaria da Junta de Freguesia Silvalde, 28 de Novembro de 2001

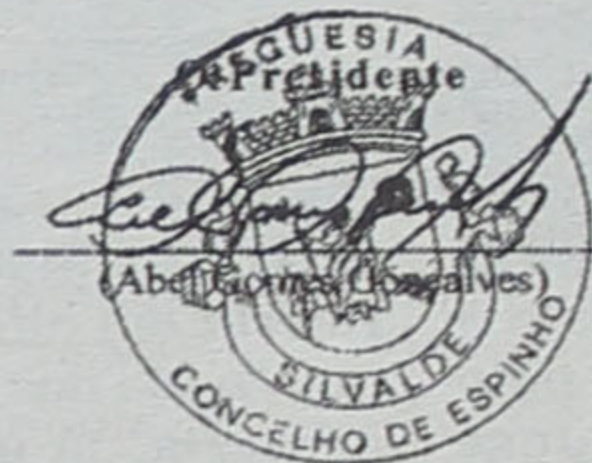

CONTA: 250\$00

Simplicio
Guimarães
mostrou
o atestado
de residência
do segundo
elemento
da lista do PP
a Silvalde,
António José
Pereira Neves,
assinado
e autenticado
pelo presidente
da Junta
de Freguesia
Abel Gonçalves

DR. ILÍDIO SANTOS MÉDICO DENTISTA

Implantes / Ortodontia Fixa / Prótese Fixa

Consultórios:

— R. 16 (Esquina Rua 19), n.º 545-1.º Dt.º - Espinho - Telef. 227342931
— R. Júlio Dinis, 748 - 4.º Esq.º - Sala 413 - Porto - Telef. 226007175
— R. Manuel Alves de Sá, 15 G - 4400-494 V.N. Gaia - Telef. 227118661 / 227118642

Acordos com: SAMS/QUADROS; ACASA; CGD; ADSE; ITT; SIM

Vendo

T2 r/chão (Junto à Progado - Mira) - 89.783,62 euros (18.000 c.)
LOTE p/ vivenda c/ 4 frentes - 550 m2

Alugo

ESTABELECIMENTO c/ 100 m2 - Cave c/ 80 m2
ao nível do chão - 498,80 euros (100 cts.)

ARMAZÉM INDUSTRIAL - 350 m2 - 997,60 euros (200 cts.)

Telef. 227340325 - 919591294 • Fax 227330739

Clínica Médica Dentária

Dra. Rosa Neves

e

Dra. Leopoldina I. Santos Tavares

Acordos com: ACASA e CGD

Rua 23 n.º 773 - 1.º esq. - Espinho

Telef: 227340116

A LIDERANÇA IMOBILIÁRIA

GRUPO
RÉPLICA
SOC. DE MEDIAÇÃO IMOBILIÁRIA, LDA.
AM1151

ESPINHO

1.ª LINHA DE MAR
T1 * T2 * T3

Espectacular Condomínio Fechado
c/ piscinas. E muito mais!!!...

A partir de 14.500 Cts.
72.325,70 Euros

Ang.: 191546-A

A 5 minutos da Cidade
T1 e T2

Prontos a habitar.

A partir de 10.000 Cts.
49.879,79 Euros

Ang.: 085303-A

CENTRO = PRAIA = MAR
T3 DÚPLEX

Pronto a habitar. Terraço c/ vistas sobre a
Praia. Apartamentos de muito luxo...

SÓ 42.000 Cts.
209.495,12 Euros

Ang.: 060835-A

AOS CONSTRUTORES
ESPINHO - Av.ª 8

Terreno c/ projecto aprovado p.º 7 (sete)
fracções de luxo c/ vistas de mar.

MARQUE ENTREVISTA

Ang.: 186906-A

Telef. 227313263

www.replica.pt

CRIATIVIDADE
É A NOSSA
ESPECIALIDADE!

BIPAL

PROJECTA
REMODELA
DECORA
O SEU ESPAÇO

RUA DA FONTE - SILVALDE
APARTADO 509
4506 ESPINHO CODEX
TELEFONE 227340918
FAX 227348731





“A futura Junta de Freguesia de Anta funcionará com muita generosidade e com muita solidariedade”, prometeu o candidato do Partido Socialista, Napoleão Guerra, durante o seu discurso de inauguração da sede de campanha. O candidato quer empenhar-se “no campo social” o que irá fazer “com que sejamos os campeões da solidariedade”.
E “Deus é socialista!” – gracejou Napoleão.

Napoleão Guerra inaugura sede de campanha do PS em Anta

“Deus é socialista!”

Manuel Proença (texto) • Vítor Lancha (fotos)

A sede de candidatura de Napoleão Guerra foi inaugurada na quinta-feira e contou, mais uma vez, com casa cheia, de onde se destacavam o candidato à Câmara Municipal pelo Partido Socialista, José Mota, Rolando de Sousa, António Canastro, Maria José Azevedo, José Manuel D'Alte Pinho, Abel Gonçalves, Rodrigo dos Santos, Boaventura Moreira, António Leitão, entre muitos outros.

O candidato do partido Socialista à Junta de Freguesia de Anta, Napoleão Guerra, considerou aquele “cantinho” como um “es-

paço de confraternização” onde quer da parte dele, quer da sua candidatura, “foi dado o nosso melhor”.

O candidato, confiante referiu em alto e bom som que “nada nos parará rumo à vitória” já que “os espinhenses irão dar-nos confiança para completarmos a magnífica obra”.

Napoleão Guerra fez questão de “agradecer ao José Mota pela confiança que depositou em mim” e não poupou elogios ao elenco que reuniu à sua volta “pois tive o cuidado de construir uma grande equipa que irá ganhar Anta. É uma equipa de qualidade

que irá fazer com que Anta ganhe” – sublinhou.

Napoleão Guerra prometeu “um bom trabalho o que nos irá proporcionar mais um mandato de quatro anos, para além deste, e irei exercê-lo de corpo, alma e coração”.

O candidato socialista à Junta de Freguesia de Anta disse que será sua preocupação “o apoio aos reformados e aos mais idosos, uma lição que aprendemos com o presidente José Mota”. Napoleão Guerra prometeu, também, olhar para “a cultura, promovendo espectáculos culturais que perdem e que atraíam forastei-

ros; procuraremos proporcionar a melhor ocupação das infra-estruturas que dispomos ou que iremos dispor, como as piscinas; apoiaremos as colectividades, nomeadamente os ranchos magníficos e de grande nível, que muito nos orgulham; o desporto e as colectividades desportivas poderão contar comigo” ... e outras áreas como “a habitação social, água, saneamento, arranjo das estradas”...

“Deus é socialista” – sublinhou Napoleão Guerra. E acrescentou:

“A futura Junta de Freguesia de Anta funcionará com muita generosidade e

com muita solidariedade. Empenhar-me-ei no campo social. Vamos ser os campeões da solidáriedade” – concluiu.

O candidato do Partido Socialista à Câmara, José Mota descreveu a acção social que tem pautado a sua política, nomeadamente no que respeita à terceira idade e às crianças, e à pobreza que assolava a zona da Marinha e Paramos que foi alvo dos mais rasgados “elogios por parte de Manuel Lemos, um homem ligado ao PSD”.

José Mota, de entre muitas coisas referiu o facto de o concelho de Espi-

nho só lhe faltar “cerca de cinco por cento do saneamento básico”, um luxo que não contempla a maioria dos concelhos portugueses.

Por fim, o também presidente da Federação de Aveiro do Partido Socialista teceu rasgados elogios ao candidato a Anta e considerou “de grande importância a vitória do Napoleão Guerra”, como “foi importante a gestão do Boaventura Moreira” e apelou a que as pessoas “vão votar” pois “aquilo tudo que irá ser feito precisa de um presidente da Câmara com muita força”.



Visite-nos
e conheça as tendências
deste Natal

Rua 14 n.º 756 - Espinho • Tel. 227 344 847

FERNANDO DOS LEITÕES



Feliz Natal

Fernando Justino dos Santos Martins
Tradição da Bairrada perto de si!

Sede: R. Combatentes, 721 - 4500-404 Gueim - Espinho • Telef: Estab. 227348672 - Resid. 227343602 • Fax 227343602
Filial: Rua 16, n.º 756 - Espinho • Telef. 227323600

TERESA PIRES

SALÃO CABELEIREIRO
Teresa Maria Dias Pires

Esteticista - Manicure - Pedicure

Rua 14 n.º 1017 - Telef. 22 731 39 35 - 4500 ESPINHO

Ribeescape

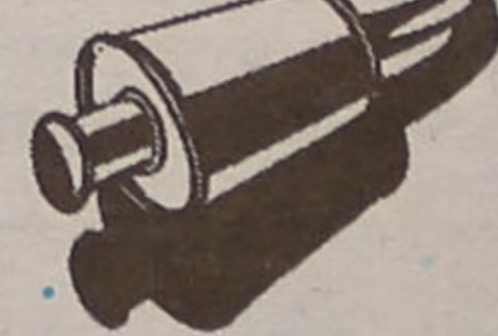

10anos
1991-2001

Ao serviço do seu carro
e da sua segurança.

Novos serviços de:

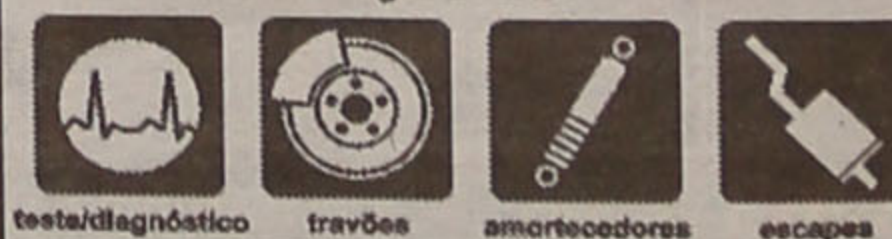

Consulte-nos
Zona Industrial - Silvalde
ESPINHO
telef. 227 321 276 / 227 310 312
telem. 966 272 571



Fotos VITOR LANCHETA

No apoio a José Mota

Charme feminino

José Mota confraternizou, sábado à noite, no salão nobre dos Bombeiros Voluntários de Espinho, com centenas de mulheres espinhenses.

"Para que Espinho melhore sempre, o futuro tem de passar pelas mulheres, porque vocês estão no

cerne do desenvolvimento que queremos, porque por vocês passa a modernidade que construímos, porque por vocês passa o progresso que nos anima", observou o recandidato pelo PS à Câmara Municipal.

Entretanto, Graça Guedes, mandatária da recan-

didatura, salientou que "na condição de mulher e de cidadã entendo que José Mota tem desenvolvido Espinho, o meu concelho. E sendo social-democrata não deixo, por isso, de reconhecer o trabalho de José Mota nos seus dois mandatos e o que se pro-

põe ainda fazer."

José Mota respondeu "à homenagem ao autarca" e ao apoio feminino: "A melhor forma de vos agradecer é a garantia de que não apenas continuarei, como até incrementarei a política de apoio aos jovens, aos idosos e às mulheres."

E apresenta manifesto eleitoral

JS apoia José Mota

A Juventude Socialista espinhense aproveitou a noite de segunda-feira para anunciar publicamente o apoio à candidatura de José Mota e apresentar o seu manifesto eleitoral, com que pretende "complementar as políticas do PS". A cerimónia contou com a presença de Jamila Madeira e João Ribeiro, respectivamente líder nacional e coordenador distrital da JS, assim como do candidato à Câmara Municipal de Espinho, acompanhado de alguns dos elementos mais jovens da sua lista.

Sandra Soares (texto)
Vitor Lancha (foto)

O presidente da concelhia espinhense da JS, Miguel Adelino Reis, começou por explicar estarem ali "para dar o apoio à candidatura de José Mota e apresentar um manifesto eleitoral com que pretendemos complementar as políticas do PS, ideias simples que trabalhamos e julgamos fazerem falta ao concelho".

Assim, a JS alertou para a necessidade de construir uma nova piscina, "um equipamento prioritário numa cidade em que tanto jovens praticam desporto com resultados visíveis. O concelho já tem grandes equipamentos, mas não chegam, é preciso mais e melhor".

Repensar a noite espinhense é outra das prioridades, que também pretendem reactivar o Conselho Municipal da Juventude, repensar a utilidade dada ao edifício da Tourada e promover as primeiras jornadas desportivas inter-instituições.

A Juventude Socialista de Espinho também não esquece projectos antigos do concelho e assegura que vai "fazer toda a força para que o projecto do Estádio Municipal vá avante". Além disso, "a Biblioteca Municipal é uma necessidade primária, uma vez que a actual não

tem capacidade de resposta para o número de estudantes que a ela recorrem".

No manifesto socialista é ainda contemplada a criação de pavilhões nas freguesias e da Pousada da Juventude que vai permitir o "intercâmbio de jovens, proporcionando o convívio entre espinhenses e não só".

Concluindo, Miguel Adelino Reis reiterou o "apoio a José Mota e queremos que saiba que pode contar connosco para trabalharmos a seu lado no próximo mandato".

O líder distrital da JS lembrou que "há duas formas autárquicas de estar, a governação à direita e a governação à esquerda, tendo em conta três indicadores básicos: o saneamento básico, o desporto e a cultura".

João Ribeiro lembrou que "José Mota tem responsabilidades distritais no Partido Socialista, mas se comparamos Espinho com Ílhavo cujo presidente de câmara é líder distrital do PSD, veremos as grandes diferenças. Ílhavo apenas tem 35 por cento de cobertura de cobertura de saneamento e não tem biblioteca, nem grande nem pequena".

Pelo que, "José Mota pode fazer de Espinho um concelho para o futuro, em especial no próximo ano, com o III Quadro Comunitário de Apoio, pelo que tem todo o apoio da Juventude Socialista".

Também Jamila Madeira elogiou o trabalho de José Mota, garantindo que "é este tipo de gestão, baseada no amor à terra, que queremos ver espalhada por todo o país, pois acreditamos neste tipo de gestão, partindo



das bases (autarquias) para mudar Portugal".

A líder nacional da JS justificou a sua presença com o "trabalho que temos desenvolvido com os nossos candidatos nas autárquicas, que estão a ser preparados há meses. Articulamos uma estratégia que pretendemos mostrar no terreno, apostando na solidariedade para com os candidatos da JS".

José Mota foi o último a intervir garantindo que "é um prazer ter na minha candidatura jovens de grande valor, homens e mulheres que têm perfeita noção do que é importante para a juventude, que sabem o que querem e defendem as suas ideias".

Segundo o candidato, a autarquia espinhense tem tido "uma política para a juventude" e dá como exemplo a criação de infra-estruturas desportivas, culturais e relacionadas com o lazer para os jovens, nomeadamente: Multimeios, ex-esco-

la da rua 23, Piscina Solário Atlântico, Nave Municipal, Complexo de Ténis...

José Mota lembra ainda que "foram construídos polidesportivos na Marinha e na Ponte de Anta e outros espaços para o desporto em Guetim e Paramos, mas a luta contra a pobreza também abriu portas à juventude, pois demos formação e empregamos mais de cem pessoas".

Assim, "não está tudo feito, mas temos consciência de que fizemos uma obra notável", pelo que José Mota garante que as propostas da JS serão tomadas em consideração, embora "a Pousada da Juventude já seja uma certeza, tal como a construção de uma nova piscina nascente da cidade".

Quanto à biblioteca, "quando cheguei à câmara a ideia era encaixá-la num espaço que seria sempre um remedeio e esse projecto foi parado, a biblioteca será instalada num espaço nobre,

junto ao Multimeios, pois são serviços que se complementam", justifica.

O candidato argumenta que "com facilidade e meia dúzia de contas poderíamos ter feito uma operação de cosmética, mas preferimos fazer intervenções de fundo e com no anterior mandato fizemos o que prometemos, agora vamos fazer o que resta".

José Mota tem a certeza de que vai ser reeleito, porque "nós trabalhamos para o povo, pelo que não sou eu ou o PS quem vai ganhar, mas o povo. É por isso que esta candidatura envolve tanta gente e quem anda por aí a fazer folclore vai ter uma grande desilusão".

Pelo que, reconhecendo que "estes jovens apresentam ótimas ideias, reivindicações sérias e concretizáveis", José Mota convida todos a trabalhar, "porque vale a pena trabalhar por gente que reconhece quem lhes faz bem".



Luis Montenegro começou por afirmar que a "candidatura do PPD/PSD à Câmara Municipal de Espinho é de vital importância para o concelho e para as suas populações. Porque é objectivamente uma candidatura que apresenta aos espinhenses uma equipa forte e coesa e um projecto ambicioso e credível. Porque se constitui como a verdadeira alternativa à desgastada gestão socialista do Município. Oito anos depois é fundamental dar à autarquia um novo fôlego, carregado de ambição, competência e inovação."

"O PPD/PSD assume com responsabilidade essa missão", referiu o candidato com convicção. "As nossas listas integram pessoas que conhecem bem o concelho, as suas gentes e anseios. Com formação variada e com muita experiência autárquica e política. Com um grande dinamismo e uma vontade enorme de trabalhar."

Com o lema de "mais qualidade de vida e menos fachada", o PPD/PSD traçou a linha de rumo e a estratégia global de desenvolvimento que preconiza para Espinho e que assenta em três vertentes principais:

"Dignidade garantida. Ou seja, um concelho que garanta aos seus munícipes os bens mais essenciais a uma vida individual e colectivamente digna. Aqui propomos: construir habitação

Foi em apoteose que terminou a sessão de apresentação dos programas de acção do PPD/PSD. O candidato social-democrata à Edilidade esteve particularmente inspirado e levou ao rubro os presentes quando no final lançou a mais arrojada das ideias apresentadas: o estudo duma cobertura amovível para a zona comercial central de Espinho, a Rua 19.

PPD/PSD apresenta programas de acção "Ganhar o futuro... já!"

social concluindo de vez o PER (programa especial de realojamento) e promover a construção de habitação a custos realmente controlados para fixação de jovens, com edifícios dispersas por todo o concelho e com um máximo de 50 fogos por empreendimento; cobrir todo o concelho com rede de saneamento básico e remodelar a rede de abastecimento de água; dotar as nossas escolas de equipamento moderno e adequado e garantir a segurança dos alunos e das instalações. Construir mais escolas pré-primárias; pavimentar, limpar, iluminar e arborizar os nossos arruamentos e cuidar e harmonizar os passeios pedonais; despoluir e eliminar as fontes poluidoras da Ribeira do Mocho, da Ribeira de Rio Maior e em especial da Lagoa de Paramos e recuperar a qualidade da água do mar; dar à Terceira Idade oportu-

nidade de passeios justos e acessíveis. Mas fazer mais, garantir o Apoio Domiciliário e criar mais centros de dia. Tudo em colaboração estreita com as instituições de solidariedade social; criar mais zonas de estacionamento por todo o concelho e em especial construir e concessionar dois parques de estacionamento subterrâneo, um entre o edifício da Câmara Municipal e o Centro Multimeios e outro no subsolo do mercado diário; criar e dinamizar o gabinete de apoio ao toxicodependente e articular com as autoridades o combate ao tráfico de droga no concelho.

Concelho sustentado. Vamos construir um concelho de futuro. Uma terra que pense a médio e a longo prazo. Que pense nas gerações jovens e vindouras, para que tenham uma vida melhor do que a nossa. Com

uma estratégia de desenvolvimento e com a participação dos cidadãos. Vamos exigir efectivamente o enterramento da linha férrea, promovendo de imediato a adjudicação da obra, corrigir o projecto e iniciar os trabalhos; resolver o problema das Acessibilidades e implementar a circular de Espinho como via estruturante do tráfego automóvel no concelho; reordenar do trânsito, descongestionar a Rua 19, criar zonas pedonais e circuitos de velocípedes; apoiar as freguesias, com uma real descentralização de competências e meios financeiros nas respectivas Juntas de Freguesia; dinamizar e infra-estruturar a zona industrial de Paramos, incentivando empresas de serviços e indústrias não poluentes.

Construir duma vez o Estádio Municipal e colaborar na implementação do

complexo desportivo do Sporting Clube de Espinho; construir um pavilhão gímnodesportivo em cada freguesia; Executar a obra de reconstrução do Mercado diário, criando um parque de estacionamento subterrâneo; construir e promover a actividade da nova Biblioteca Municipal; criar com a indústria da restauração local o Festival do Peixe e do Marisco de Espinho; formar um gabinete de apoio às colectividades, rentabilizando os meios e conferindo-lhe poder de iniciativa; dinamizar o pelouro da juventude, lançar um CD das Bandas de Garagem de Espinho.

Turismo a sério. Acreditamos na vocação turística do concelho. Mas com qualidade, estratégia e profissionalismo. Com a participação do comércio, da indústria e das pessoas; pretendemos encomendar de imediato um estudo carac-

terizador do nosso turismo; promover a realização de grandes eventos desportivos, culturais e musicais; lançar e divulgar um programa de animação da zona da beira-mar - zona própria - e um festival de música ligeira; revitalizar e concessionar parque de campismo; criar um parque radical na esplanada (tourada devolvida à Junta); cuidar da limpeza da praia e recuperar rapidamente as bandeiras azuis que perdemos; reordenar e redimensionar a feira, resolvendo o problema do estacionamento; construir a Pousada da Juventude; revitalizar a pista de aviação e zona envolvente; pugnar por um aspecto aprazível generalizado; estudar um planeamento e eventual aproveitamento turístico a sul da freguesia de Espinho; apoiar o centro comercial a céu aberto que deve ser a nossa zona central e estudar a possibilidade de criar uma cobertura amovível da Rua 19.

Temos um projecto de futuro com um programa de acção concreto e objectivo. Os espinhenses vão optar e pelos indicadores que temos estamos no limiar da vitória. Vamos continuar o nosso trabalho com mais empenho ainda até ao dia 16. É necessário fazer perceber aos munícipes que a única e verdadeira alternativa é o PPD/PSD. Vamos concentrar o voto no PSD. Espinho vai ganhar o futuro, já."

CORREIO DO LEITOR

Eu não vendo o meu voto

Eu não vendo o meu voto por um qualquer favor político ou social e muito menos por uma viagem ou por uma homenagem.

Mas, felizmente, ainda há espinhenses que pensam da mesma maneira e que têm a coragem de o exprimir nos jornais. Os meus parabéns para o sr. Luís Correia.

E, como não vendo o meu voto, também não posso permitir que o sr. presidente José Mota se iluda com imagens falsas.

Pois é, sr. presidente, lamento informar que as palmas que algumas antigas alunas do Colégio Nossa Senhora da Conceição estão a bater, na fotografia publicada na página 19 do boletim informativo da Câmara Municipal de Espinho, não são para si, não se iluda!

Aliás, ao folhear este boletim, que o sr. gentilmente me enviou, percebe-se facilmente qual o tipo de política praticada no seu mandato. A imagem acima de tudo e de todos, nem que para isso, se tenha de usar subterfúgios nada éticos.

Aproveite este período de campanha eleitoral para propor uma reflexão sobre tudo aquilo que deveria ter sido feito e, antes de qualquer outra obra gigantesca, uma Biblioteca que faça jus aos cidadãos do nosso concelho.

Sr. presidente: é preciso estabelecer prio-

ridades e pense que nós também contribuimos com o nosso dinheiro e não gostamos de o ver mal gasto.

É difícil de acreditar que no século XXI ainda haja nas freguesias de Espinho urbanizações sem saneamento básico e com contentores velhos que não permitem a tão apregoada separação de lixos. E, interrogome, se as freguesias não têm funcionários, uma vez que na minha rua nunca vi nenhum e as silvas dos terrenos urbanizados ocupam a estrada e entram nas casas vizinhas.

Para finalizar, espero que os vencedores das próximas eleições não abusem tanto do poder e se preocupem mais com a imagem da nossa terra querida e com o bem-estar dos cidadãos.

Ana Maria Morais
(Espinho)

O ignominioso comportamento de alguns candidatos e apoiantes

Há algumas semanas atrás tive a oportunidade de escrever algumas linhas, nas quais procurava apelar para a capacidade das pessoas e dos seus respecti-

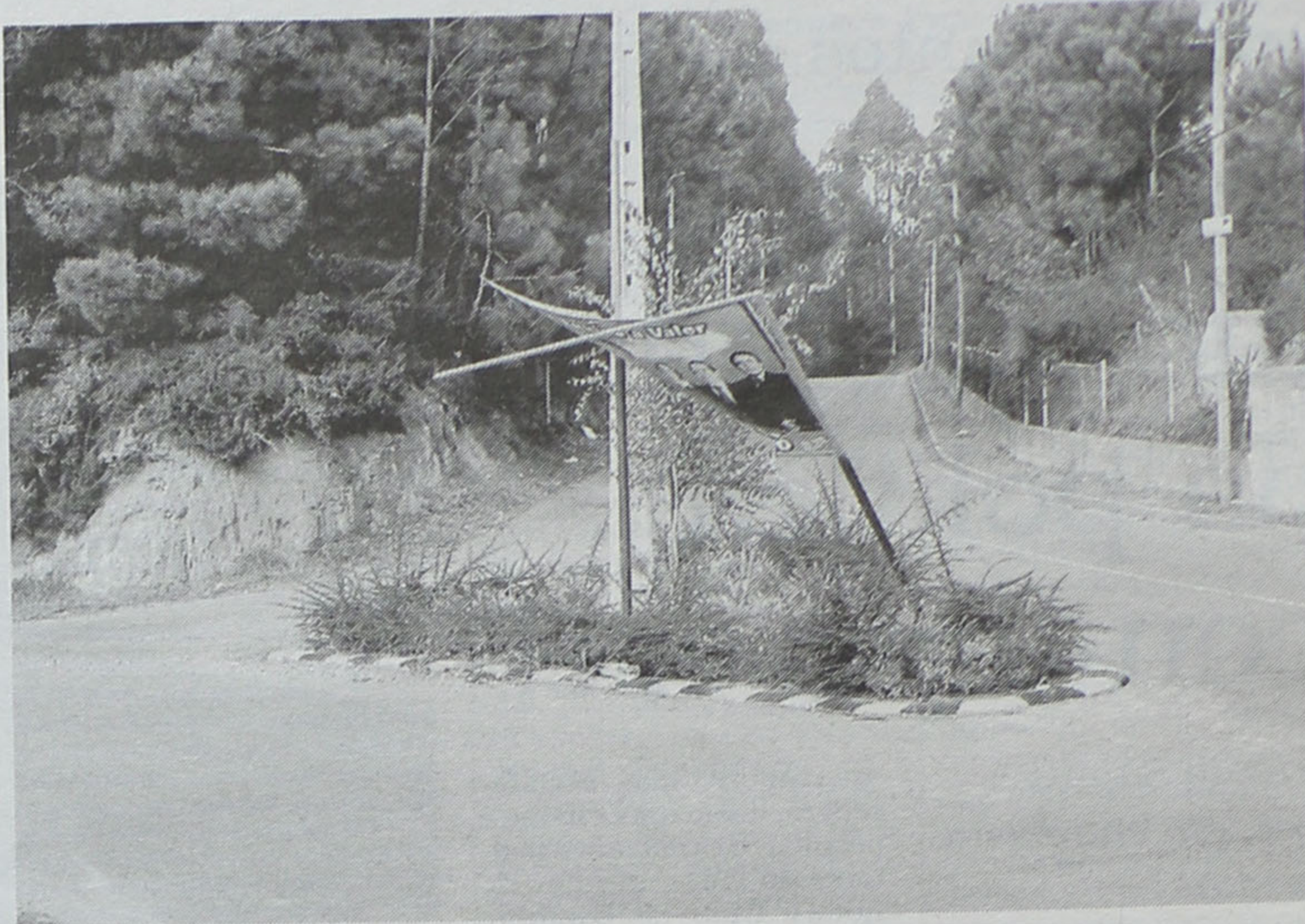

A denúncia do PSD

“Actos de vandalismo político”

O Partido Social Democrata (PSD) de Espinho realizou na segunda-feira ao fim da tarde uma conferência de imprensa para denunciar “os actos de vandalismo político que têm vindo a ser perpetrados na maioria dos casos, em Silvalde”. Luís Montenegro, Correia de Araújo e Mário Cales vieram a público mostrar a sua indignação com tais atitudes.

Manuel Proença (texto)
Vitor Lancha (fotos)

Luís Montenegro falou em “falta de democraticidade” e acusa os autores ou autor de terem “usado uma viatura de grande porte para derrubar uma estrutura de 2,40 por 1,70 metros, solidamente colocada na bicha das sete cabeças”.

Luís Montenegro diz que “já é a segunda vez que isto acontece naquele local. Foi

derrubada a estrutura, pela primeira vez, antes da inauguração do monumento naquele local”.

O líder do PSD de Espinho revelou, também, que “nenhuma outra força partidária foi alvo da maciça destruição de cartazes em todo o concelho” e por isso lançou um apelo “a todas as forças políticas no sentido de se saberem comportar, com correcção”.

Montenegro disse que o PSD tem “suportado, com

tolerância, a colocação de cartazes em semáforos ou sinais de trânsito, o que é proibido por Lei, e não mandamos destruí-los” e garante que “vamos tentar encontrar, a todo o custo, o responsável ou responsáveis por estas atitudes e iremos fazê-los pagar por tudo isto”.

Luís Montenegro disse, também, que “já foi apresentada uma queixa na Polícia de Segurança Pública de Espinho” e que a PSP “já a enviou para a Comissão Nacional de Eleições”.

Montenegro adiantou que “é com elevação que iremos completar a campanha eleitoral”.

Entretanto, o candidato laranja à Junta de Freguesia de Silvalde, Mário Cales, foi mais longe e disse mesmo que “temos as nossas suspeitas e tudo indica que sejam forças que sentem o poder em causa!”

Mário Cales distribuiu um comunicado onde lamenta “o comportamento anti-democrático que se tem

verificado por parte de algumas forças políticas concorrentes”. E exemplifica:

“A recusa da lista do Partido Socialista de Silvalde em participar em debates públicos radiofónicos; a inexistência de respostas às nossas sugestões e críticas escritas no sentido de um melhor desempenho do executivo de Silvalde; a destruição de mais de meia centena de cartazes e estruturas de propaganda do PSD e dos seus candidatos aos diferentes órgãos autárquicos da freguesia e do concelho; a utilização do símbolo e das instalações da Junta nas fotos de apresentação da lista do PS num claro acto de arrogância e prepotência política; a intimidação verbal de inúmeros silvaldenses que temem pela discriminação a que possam ser votados durante o próximo mandato caso se saiba que não votam no Partido Socialista – se for este o partido vencedor”.

Mário Cales afirma que

“estamos a fazer tremer interesses e poderes instalados, e só por isso, em acto de desespero, se verificam as situações atrás descritas”.

Por fim, Mário Cales lançou uma farpa: “Há quatro anos, quando concorri pelas listas do Partido Socialista a Silvalde já morava em Espinho. Só depois de casar é que me mudei para Espinho pois vivi em Silvalde 30 anos!”

Correia de Araújo também lançou algumas farpas e apelidou tudo aquilo que se passou como “faroeste político, onde se usa a política de terra queimada e de selvajaria”.

O número dois da lista do PSD à Câmara de Espinho disse que “o Abel Gonçalves queria ser vereador das freguesias, mas o Partido Socialista não confiou nele”.

E concluiu:

“É tempo de se começar a descobrir a careca a certas pessoas”.



Os grupos no que diz respeito ao exercício da cidadania e da livre exposição de ideias e de ideais, mas sempre de forma correcta, educada, e acima de tudo com a capacidade de elevar quem as defende, em particular, assim como de todo o conjunto de pessoas que aparecem como candidatos, em geral.

Lembro-me também de ter apelado à discussão das diferentes opiniões, à emissão e aceitação de críticas, assim como também à defesa das estratégias de cada um.

No entanto, após decorrido este lapso de tempo, tenho infelizmente vindo a verificar que esse apelo pessoal, não tem vindo a resultar, não só apenas em Paramos, freguesia pela qual me candidato, mas também pelo concelho. E penso até que, pela parte dos actuais executivos, quer de algumas Juntas de Freguesia, quer da Câmara Municipal, a defesa destes princípios tem sido relegada para último plano, pois que, para eles, em época de eleições vale tudo menos, como um dia alguém disse, tirar olhos.

Senão vejamos. Desde o derrube de toda a propaganda do PSD na freguesia de Silvalde, provavelmente por ‘acidente’

involuntário, passando pelo espalhar de papelinhos anónimos e insultuosos à candidatura do PSD em Paramos, passando pela apresentação de um ‘estudo?!’ para a construção de 192 habitações na mesma freguesia, de tudo se tem valido esta gente, actuando de uma forma que nos envergonha a todos como cidadãos de bem.

Também a insegurança que demonstram no que diz respeito aos resultados do próximo dia 16, os leva a lançar obras descoordenadas, apressadas, mal feitas e demasiado caras, com o único objectivo de iludir populações, e mais uma vez enganar o povo. Então só agora é que as ruas necessitam de arranjos? A ser assim, as obras de que todos sentem real necessidade só podem ocorrer de quatro em quatro anos, quando o poder instalado sente que pode perder eleições pelo facto de não ter correspondido aos reais e verdadeiros anseios das populações.

Arranjam-se umas listas de pseudo-apoiantes que, segundo dizem, se identificam com os seus projectos. Nada mais enganador. As listas são maioritariamente compostas pelos mesmos nomes de há quatro anos atrás. E a avaliar pelo que dizem a maioria das pessoas que nelas constam, só foram contactadas pelos

mentores das mesmas após os seus nomes estarem incluídos, logo sem autorização, outros que foram pressionados por quatro vezes e até mesmo ameaçados, outros que dizem até que só o fizeram por medo. Que vergonha! A maioria afirma inclusive que, por exemplo, embora estejam na lista de apoios do IP de Paramos, vão obviamente votar PSD.

Caros cidadãos, não será de perguntar:

Porquê tanto medo?

Porquê tanta pressão sobre as pessoas?

Porquê tantas ameaças?

Se o derrube de painéis em Silvalde é ‘acidental’, porque é que só ocorre durante a noite? Porque é que a propaganda do PS em Silvalde não sofre acidentes? – Não será lícito perguntar?! A resposta, essa, certamente não se fará ouvir. É que quem provoca estes ‘acidentes’, só é valente a coberto da noite.

Se a discussão de ideias é saudável, se há críticas ou acusações a fazer, façam-se à luz do dia, de forma assumida, séria e honesta. Lançar papelinhos de forma anónima e a coberto da noite só reduz e envergonha quem o faz, quem apoia os que o fazem, e a todos nós,

cidadãos de bem, em geral. Assumam-se os que o fazem. Não tenham medo. Ou será que têm telhados de vidro?

Caros leitores: estas são horas de reflexão sobre tudo aquilo que queremos para a nossa sociedade. Não é este tipo de comportamentos e de actuações que todos queremos para as nossas famílias e para o futuro dos nossos filhos. Ainda estamos a tempo de impedir que nossa sociedade desvaneça e caia num ciclo de ilusão sem fim, onde tudo parece bonito, mas na verdade não serve a cada um de nós.

O dia 16 será um dia fundamental para o nosso futuro. Mostremos aos poderes instalados que é possível fazer diferente. É possível fazer melhor.

Ainda estamos a tempo de, no futuro olharmos para trás e termos orgulho de poder afirmar que contribuímos para o bem estar dos nossos. Não quero ter a ignominia perante os meus filhos de lhes dizer um dia:

– Eu podia ter-vos dado melhor. Eu poderia ter feito mais por todos. E é tão simples. Está apenas à distância de um voto nas pessoas certas.

Paulo Leite

(candidato do PSD em Paramos)

Adérito Santos é da opinião que "Espinho está melhor" e...

"Não estou tão afastado da política, como parece!"

Adérito Santos tece, em entrevista, as suas considerações sobre o que o rodeia no concelho pelo qual tem pugnado como cidadão e na esfera política, assim como no movimento associativo. O engenheiro traça o 'seu' projecto e revê os projectos dos outros.

Lúcio Alberto

Adérito Santos analisa o concelho na antecâmara das eleições autárquicas. De uma forma emotiva, como é

seu timbre, mas esclarecedora, como também lhe é peculiar, o carismático militante do PSD e membro do Rotary Club de Espinho, expõe os seus pontos de vista.

- Como é que está, na sua óptica, o concelho de Espinho?

- Ter uma visão, um pensamento, uma análise e uma crítica construtiva, sobre o desenvolvimento do nosso concelho obriga-me, pelo menos, a balizar o tempo referente aos últimos seis a oito anos. Obviamente que Espinho está melhor, nas componentes essenciais do seu desenvolvimento. Nota-se uma melhoria nos sectores da habitação, do ambiente, do ensino, do desporto, do comércio, das acessibilidades, da cultura, da saúde, da higiene nas praias, da iluminação das ruas, dos espectáculos culturais e desportivos, nos programas de Verão, nos eventos associativistas do concelho, na atenção dada aos idosos, na reparação das ruas. Atenção, que quando digo haver melhoria, não digo propriamente que os problemas daquelas áreas estejam totalmente solucionados. Lon-



ge disso. Mas, que há sinais de melhoria, há.

Espinho tem que continuar a bater-se por níveis mais elevados de qualidade de vida e, nesse sentido, terá que resolver no curto prazo as causas da poluição nas praias (o rio Largo e a ribeira de Silvalde). Terá que rapidamente dotar a cidade, dum sistema integrado de transportes urbanos e de parques de estacionamento. O aumento das zonas pedonais é de todo aconselhável. Tem havido uma falha, que eu reporto de grave: Espinho não tem lutado nada para que algum dia seja cá instalado um polo universitário, quer da Universidade de Aveiro ou até da Universidade do Porto. É uma grande falha de todos os políticos locais, sobretudo aqueles que passam pelos lugares do poder. Pensem nisso, e lutem por esta reivindicação da juventude espinhense.

Outra grande lacuna, é o

facto de a nossa comunidade, sobretudo os responsáveis da coisa pública, denotarem fraca capacidade de proagir, isto é, não sabem actuar preventivamente. E, eu tenho chamado sistematicamente a atenção para a necessidade duma discussão, informação da sociedade civil e de medidas práticas pedagógicas na área da Protecção Civil (não nos esqueçamos que Espinho é cidade costeira, tem redes de gás e não tem edifícios à prova de sismos). Se, nos acomodarmos, estaremos a aceitar as coisas com acatécem. E, isto não é bom

As outras freguesias, tem acompanhado dentro das naturais limitações orçamentais, a dinâmica do concelho no seu todo.

- Como vê as forças vivas deste concelho?

- Espinho é por natureza um concelho de grande matriz associativista, bem apoiada pela edilidade, res-salvando naturalmente al-

guns indícios de politização no seio dalgumas instituições, mais por culpa dos seus dirigentes, que doutra origem qualquer (a tendência para o 'show-off' dalguns nossos concidadãos leva às tais 'confusões' sobre qual a verdadeira utilidade dessas instituições). A ligação do associativismo à Edilidade até é salutar, pois dela deriva uma dinâmica positiva para a sociedade civil.

Particularizando e, começando pelas associações que salvaguardam os interesses dos comerciantes, julgo que estas estão bem organizadas e preparadas para enfrentar os problemas do futuro mercado global

O poder económico em Espinho está muito bem representado pelo Grupo Violas, e deste, Espinho muito ainda beneficiará (inteligentemente tem havido uma boa ligação institucional entre a autarquia e o poder económico)

Na esfera desportiva, penso que toda a actividade inerente a qualquer modalidade, tem gozado de favores e privilégios que as fazem ser uma mola real duma mentalidade ecléctica e desportiva que Espinho representa, mesmo a nível nacional (é um bom indicador, o número de praticantes das áreas do desporto, por número de habitantes no concelho)

Quanto à área política, todos os partidos tem tentado cumprir o seu papel, na perspectiva própria de manter ou conquistar o poder (pecam, às vezes, porque colocam muitas vezes os interesses partidário, acima do interesse da causa pública; debatem também, muitos assuntos, pelo lado da fulanização e, a oposição

neste caso, não tem apresentado grandes projectos ou ideias que obriguem o executivo a inflectir nessa direcção).

E como aprecia o turismo no concelho?

- Já o afirmei várias vezes de que Espinho terá que se decidir sobre o tipo de turismo que quer, isto é, um turismo de massas ou então um turismo para a classe média. Enquanto que se for adoptada a primeira opção, muito dificilmente virão à nossa cidade as pessoas que poderão ajudar ao nosso desenvolvimento sustentado. Se, pelo contrário esta cidade for apetrechada com infra-estruturas para um turismo de qualidade, então não só poderemos ter as tais pessoas que só nos visitam sem gastar tostão, como também os verdadeiros turistas que irão caracterizar esta terra como uma referência turística a ser visitada

Espinho deverá ter um gabinete para tratar do turismo, bem dirigido por técnicos competentes (só assim recuperará o título de rainha da Costa Verde)

O sector do turismo, embora seja uma matéria a ser tratada pela autarquia, a esta temática também não deverão ficar alheios os sectores da restauração, dos eventos culturais e desportivos, os investidores do ramo imobiliário, os donos de pensões e hotéis, etc. Não se pode estar à espera que a Solverde faça tudo em matéria de promoção turística da cidade

A autarquia compete em particular o asseio total das praias e das ruas (muita atenção às políticas ambientais que são um elemento essencial para termos o tal turismo que Espinho merece). Cabe ainda à edilidade a responsabilidade para criar



Direcção Regional do Norte

EDITAL

D-35104/P

Faço saber que ASSOCIAÇÃO HUMANITÁRIA DOS BOMBEIROS VOLUNTÁRIOS ESPINHENSES, pretende obter licença para uma instalação de armazenagem de combustíveis constituída por Reservatório de Combustíveis Líquidos para consumo próprio, sita em Rua 16, freguesia de Espinho, concelho de Espinho, distrito de Aveiro.

A referida instalação encontra-se abrangida pelas disposições dos Decretos n.º 29034, de 01 de Outubro de 1938 e 198/70, de 07 de Maio que regulamentam a importação, armazenagem e tratamento industrial dos petróleos brutos, seus derivados e resíduos, e pelos respectivos regulamentos de segurança.

Em conformidade com as disposições do citado Decreto n.º 29034, convidam-se as entidades singulares ou colectivas a apresentar por escrito, dentro do prazo de 20 dias contados da data de publicação deste edital, as suas reclamações contra a concessão da licença requerida e a examinar o respectivo processo na morada abaixo indicada.

Porto, 26-10-2000

Pel'O Director Regional,
a) **L.M. Vilela Pinto**
(Director de Serviços)

José Alberto Lopes Ferreira
(Chefe de Divisão de Combustíveis)

ASSOCIAÇÃO HUMANITÁRIA BOMBEIROS VOLUNTÁRIOS DE ESPINHO

Convocatória

Assembleia Geral Ordinária

Em conformidade com o art.º 44.º Ponto 3 dos Estatutos convoco todos os associados no gozo dos seus direitos a reunirem em Assembleia Geral Ordinária, no dia 21 de Dezembro de 2001, pelas 21 horas para:

Eleição dos Corpos Gerentes para o biénio de 2002/2003

As listas de candidatura deverão ser apresentadas até ao dia 2001/12/14.

Atenção: Se passada meia hora, depois de marcada, não tiver comparecido o número legal de sócios, a Assembleia Geral reunirá, então, legalmente com qualquer número de sócios, sendo válidas as deliberações tomadas.

Espinho, 04 de Dezembro de 2001

O Presidente da Assembleia Geral,
a) **Dr. Manuel Soares Mota**

NOTA: A Assembleia terá lugar no Edifício Social



CÂMARA MUNICIPAL DE ESPINHO

DEPARTAMENTO DE EQUIPAMENTOS BÁSICOS

Aviso

Vem esta Câmara Municipal comunicar a todos os interessados que desde o dia 17 de Outubro do corrente ano, pelo período de 180 dias as ruas "RUA PADRE SÁ EM PARAMOS" e "RUA DAS ÁRVORES ATÉ À QUINTA DE PARAMOS" - (PAVIMENTAÇÃO DA REDE VIÁRIA EM PARAMOS), estão condicionadas a todo o tipo de trânsito, em virtude de procedermos à execução dos trabalhos de melhoramento das condições de circulação de veículos e peões.

Deverão seguir a sinalização imposta no local. Desde já, esta Câmara Municipal agradece a melhor compreensão e pede desculpa por todos os incómodos.

Espinho, 22 de Novembro de 2001

O Vereador com Competências Delegadas,
a) **Manuel Francisco Ferreira da Rocha**

zonas atractivas para os visitantes, e aqui, é aconselhável uma certa descentralização a quando da realização de eventos sob a responsabilidade da Câmara Municipal

O turismo representa uma fonte de riqueza que se não poderá desprezar, mas para que haja rentabilidade, há que prever, planear, programar e desenvolver acções que possam ser evidenciadas capacidades que aproveitem o potencial que Espinho tem em matéria de turismo.

- E como vê os casos do enterramento da linha do caminho de ferro, da construção do Estádio Municipal, da utilização do Multimeios, do uso da Nave Polivalente?

- Esta pergunta representa a verdadeira semântica dos problemas essenciais do Concelho, para a próxima década

Já em devido tempo me pronunciei sobre estes grandes projectos. Em particular, e na altura, eu não considerava como prioritário os projectos da Nave Polivalente e do Multimeios (apresentei as minhas razões com tanta validade como outras demais). As obras foram executadas, e daqui se infere, que a cidade ficou patrimonialmente mais rica, o que é sinal positivo. Outras discussões sobre esta temática, são estereis e nada construtivas para o concelho. Estão feitas, acabou, vamos a outras. Lamento que o Estádio Municipal ainda não tenha arrancado e temo que, dada a conjuntura e a postura do actual Governo, possa ainda atrasar mais este sonho de Espinho (o presidente da Câmara terá mesmo que trabalhar muito para desbloquear as verbas necessárias). Pessoalmente, julgo que

nesta última década as forças políticas do concelho terão politizado em demasia este assunto, e assim Espinho se viu sistematicamente prejudicado nas suas justas pretensões à construção do Estádio Municipal (nenhum partido estará ilibado, diga-se em abono da verdade).

Sobre o enterramento da linha do caminho de ferro, julgo mesmo que a cidade irá sofrer uma mutação considerável, no bom sentido, em que muitas matérias terão que ser tratadas em simultâneo (os investimentos das imobiliárias, a postura de transito, as zonas de lazer, a restauração, as zonas pedonais, a segurança dos cidadãos, etc.). Este tema da linha do caminho de ferro deve ser entendido pelas forças vivas do concelho, como um designio pelo qual devemos todos puxar para o mesmo lado (eu já disse isto há muito tempo numa sessão da Assembleia Municipal e sugeri mesmo a criação dum gabinete para tratar unicamente desta grande obra, que vai marcar Espinho nas próximas décadas.

- No caso da corporação dos bombeiros, é a favor ou contra a fusão?

- Antes de lhe responder concretamente à pergunta, permita-me fazer estas considerações. Sou sócio há quase 30 anos duma dessas corporações e tenho feito parte, há 10 anos a esta parte, de diversas direcções. O meu objectivo foi sempre o mesmo, isto é, ajudar a corporação a desenvolver da melhor maneira, a sua normal actividade para que foi criada (o apoio às populações).

Espinho tem duas corporações de bombeiros, cada uma das quais com o seu património histórico e com memória a ser preservada.

Isto deve estar sempre presente na mente de quem quer fazer algo nesta área, e tudo que fizer, jamais deve ir contra os valores que representam cada Associação. Ignorar esta questão é pisar terrenos movediços

Finalmente eu quero somente dizer, ao meu amigo Lúcio Alberto, que não me considero suspeito nesta temática, pela simples razão que defendo os bombeiros acima de todas as querelas em que os queiram envolver. Sou contra os golpes palacianos nestas instituições humanitárias, como sou em todas de que faça parte. As instituições valem mais que os projectos pessoais de muita gente. Se queremos ser respeitados, nada melhor que começar por respeitar os outros (um princípio da ética universalista).

No meu entendimento, as coisas em torno desta questão terão começado a ser bem tratadas, mas inexplicavelmente o processo sofreu um revés, que urge detectar as causas rapidamente, sob a pena de serem criadas dificuldades, para que algum dia seja possível uma cooperação e colaboração entre os corpos activos das duas corporações. Atenção, tal como as coisas começaram a ser tratadas, deverão ser salvaguardadas os patrimónios históricos, o que equivale a dizer, que tudo apontava para uma estreita e desejada cooperação, mas mantendo-se vivas as duas associações humanitárias, regidas pelos seus próprios estatutos. Alguém anda a baralhar isto tudo, e no fundo Espinho sai prejudicado (além, muito naturalmente, as duas corporações).

Eu julgo ter sido suficientemente explicito nesta matéria. Podem contar comigo para ajudar a compor

as coisas, mas sou fortemente crítico para quem queira alterar as regras do jogo, melhor dizendo, quem disto quiser fazer aproveitamento pessoal, pode contar com a minha oposição.

- Embora o sinta um tanto afastado da política, como vê o seu PSD e até os outros partidos?

- A resposta a esta pergunta vai estar subordinada a um pensamento do Dalai Lama, que retracta a regra dos três erres: "Respeito por si próprio, Respeito pelos outros e Responsabilidade na acção."

Não estou tão afastado da política, como parece. Tenho feito um combate político à parte, dentro do direito de cidadania que me assiste e me confere a Constituição. Deixei as questões locais para quem tem obrigação de mostrar desempenho que justifique o cargo. Aliás, quero dizer, ao amigo Lúcio Alberto, que a equipa actual do PSD nunca se abeirou de mim para me solicitar qualquer conselho sobre estratégias ou escolhas de candidatos. Em concreto, a tal equipa a valer, tem o cunho exclusivo do seu principal mentor, que pelos vistos, dispensou algumas ajudas e optou por tipo de colaboradores. Respeito e aceito, embora eu também tenho o direito de pronunciar quando quiser. Só que a Lei Bosman que há para o futebol, não pode ser aplicada na política, isto é, as transferências nesta área, poderão não significar um conjunto perfeito e homogéneo. Bem, se todo o mundo sabe que eu interpreto a política como um meio e não como um fim, e que não sou um dependente da política, acho que será mais razoável que o partido venha ter comigo, do que eu me colocar em bicos de pés junto dos seus dirigentes (são maneiras es-

tar, e já que eu respeito a dos outros, também exijo que respeitem a minha). Para lhe responder concretamente, as actuais estratégias do PSD nada tem a ver com a minha pessoa, mas, como já disse, eu respeito as opções, reservando-me em local próprio e momento oportuno de analisar e tratar dos resultados, bem com de apontar medidas de melhoria, se necessário (há direitos e deveres, e eu sei disso).

Creio já ter dito, em devido tempo, o que penso sobre os restantes partidos, mas quero deixar aqui bem vincado o respeito pelo trabalho que cada força política desenvolve em prol da sua (minha) comunidade.

Quanto a mim, a falha da oposição, reside no facto de que em termos de política local, não se aperceberem que à partida, o executivo vence por 2-1, dado que poder gera poder, há obra feita e promessas de mais obras, enquanto que a oposição só pode prometer essas mesmas obras. Então com deveriam ter procedido? Ter aproveitado o descrédito em que o Governo tem caído, com graves consequências em matéria de políticas sectoriais afectas à comunidade. Não hajam dúvidas, os executivos socialistas à frente das edilidades irão sofrer por via da actual política de Guterres, na governação do país.

Todavia, desejo boa sorte ao PSD e ao seu líder concelhio.

- Encara o regresso à política activa dentro do seu partido?

- Recordo aqui o ditado em que se diz que, dessa água nunca beberei. Há uns anos atrás, quando disputei a liderança para a Comissão Política Concelhia, e ganhei, no momento da recontagem eu disse ao meu opositor, de que não tinha sido eu o ga-

nhador, mas sim o PSD. Pois é, quem entender o que é um partido político e a democracia, sabe que por um se ganha e por um se perde. Todavia os ideais do PSD, estão sempre acima de projectos pessoais, e mais acima ainda, está a comunidade que quis simplesmente dizer ao meu opositor, pelo qual tenho muita consideração, é de que quem terá votado em mim (o voto é secreto e nunca ninguém tem certezas absolutas nesta matéria), terá apostado na defesa dos ideais e valores do PSD, e eu representava bem esses atributos. Foi só isso que os militantes quiseram dizer. Ficaram dúvidas desnecessárias, que hoje estão desfeitas pelo tempo e pelas pessoas. A minha coerência e a minha forma de estar na vida e na política, acabaram por dar razão a quem votou em mim nessa altura. Não quero responder a alguém em particular, mas justificar-se-ia este meu desabafo

Quanto à sua pergunta, propriamente dito, estarei sempre disponível para ajudar, em primeiro lugar a cidade e depois o PSD. Posso colaborar em projectos de relançamento do PSD e para isso não tenho que liderar o partido. O importante é aparecerem pessoas dispostas a lutar por causas nobres, fora ou dentro do partido.

- Como antevê os resultados eleitorais de 16 de Dezembro?

- Prevejo que o actual estado de coisas no concelho se irá manter, isto é, a correlação das forças partidárias se irá manter, embora o PSD possa sentir algumas dificuldades sobretudo em Silvalde, Paramos e até em Anta (atenção que Espinho não são favas contadas, e há que trabalhar, para evitar surpresas).

AERO-CLUBE DA COSTA VERDE

Convocatória

Assembleia Geral

Estimado associado:

Nos termos da alínea a) do Art.º 32.º do Regulamento Interno, em nome do Presidente da Mesa da Assembleia Geral, convoco todos os sócios do Aero-Clube da Costa Verde a reunirem-se em Assembleia Geral Ordinária, a realizar-se no dia 21 de Dezembro de 2001, pelas 21 horas, na sede situada no Aeródromo de Paramos - Espinho, com a seguinte ordem de trabalhos:

1.º - Leitura, discussão e aprovação da Acta da Assembleia Geral anterior; 2.º - Eleição dos Corpos Sociais para o biénio 2002/2003; 3.º - Alteração da condição de contribuinte líquido, devido à Utilidade Pública; 4.º - Proposta da Direcção para alteração dos quantitativos de quotas; 5.º - Trinta minutos para debate de quaisquer assuntos de interesse para o Clube.

Nos termos da alínea c) do artigo 32.º do Regulamento Interno, a Assembleia funcionará em segunda convocatória, meia hora mais tarde, com qualquer número de sócios.

O Secretário da Direcção,
a) **António Canastro**

CLIESP&FEIRA

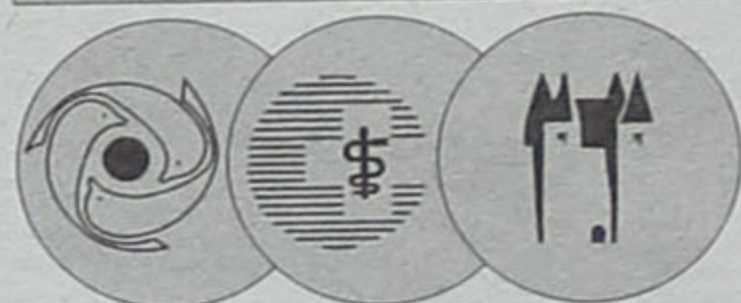

PEDIATRIA	Dr. José Luís Peralta Dra. Serafina Freitas
OTORRINO	Dr. Diamantino Helena
PSICOLOGIA	Dra. Teresa Costa Dra. Fátima Esteves Dra. Carla Mota
TERAPIA FALA	Dra. Joana Sobral Dra. Carla Ladeira
CIRURGIA CLÍNICA	Dr. Domingos Rodrigues
CARDIOLOGIA	Dr. A. Camões Sobral
NUTRIÇÃO	Dra. Patrícia
PSIQUIATRIA	Dr. António Mesquita Figueiredo

ENFERMAGEM / ANÁLISES CLÍNICAS / ECG
DENSITOMETRIA ÓSSEA / ESPIROMETRIA

CLI-ESP - Rua 14, n.º 804 - Espinho • Telef. 227331390 • Fax 227331399 • Tlm. 91/938684255
CLI-FEIRA - 4520-215 Santa Maria da Feira • Telef. 256376544 • Fax 256376545 • Tlm. 91/938684256



VICTOR
OURIVESARIA

OMEGA

Rua 23 n.º 349 - Espinho • Telef. 22 734 09 31



Quartel dos Espinhenses "Deplorável"

O estado em que se encontram as instalações da Associação Humanitária dos Bombeiros Voluntários Espinhenses "é deplorável". Foi assim que Alcides Soares, o novo presidente da Direcção classificou. E promete, o novo executivo, um espaço renovado, de cara lavada, dentro de um ano.

Manuel Proença (texto)
Vítor Lancha (fotos)

O novo elenco directivo dos Bombeiros Voluntários Espinhenses, encabeçado por Alcides Soares, convocou a comunicação social para um encontro nas suas instalações para que "pudessem testemunhar o estado em que se encontram,

quer o imóvel, quer o parque de viaturas" daquela corporação de bombeiros.

Alcides Soares voltou a reforçar a ideia que o levou a candidatar-se e assumir a gestão dos Espinhenses - "mais acção e menos discursos, mas com muita frontalidade".

O presidente da Direcção pretende "dar continuidade a este projecto que nasceu há mais de sete décadas", com uma "gestão de progresso e não de mera rotina".

Com esta iniciativa, Alcides Soares quer que "no futuro possamos ser julgados pelo trabalho que iremos realizar".

Foi depois de um breve discurso inicial que o líder do executivo dos Bombeiros Voluntários Espinhenses, acompanhado pelo comandante do corpo activo, Joaquim Patela, e pelos elementos da Direcção Manuel Pinto e Moreira de Sousa, passaram a mostrar o estado "deplorável" em que se encontram as instalações.

Alcides Soares começou por mostrar os holofotes partidos e que deveriam iluminar a fachada do quartel, do lado da Rua 16. Depois, explicou por que razão colocou comandos à distância nos portões do parque de estacionamento e nas portas do quartel, viradas para a Rua 16 e Rua 18, mostrando, de seguida, o percurso sinuoso que os soldados da paz tinham de travar desde que chegavam ao quartel até ao local de fardamento e às viaturas.

Das obras que já foram feitas, Alcides Soares destacou a pintura do "muro da vergonha", na Rua 16, em frente ao quartel e a mudança da central telefónica para o local onde hoje se encontra, o que, em seu entender, "é muito mais funcional".



Alcides Soares, Manuel Pinto e Joaquim Patela mostraram o 'monte de lixo' que estava na oficina

OPINIÃO • APENAS REFLEXÕES • Jorge Madureira

Toca a mexer

O Natal está à porta e, com ele, as inevitáveis prendas, que nos fazem andar de loja em loja mas...o panorama está a mudar. É que...um novo conceito de espaço comercial, começa a ganhar terreno.

Hoje, as lojas comerciais já deixaram de ser aquele mundo estático, em que os objectos se apresentavam em prateleiras inacessíveis ou por detrás dos vidros de um armário fechado. Só eram de lá retirados pela mão do funcionário, que atendia ao nosso pedido.

Agora, temos liberdade para mexer em tudo e experimentar à vontade, antes de comprar, longe dos olhares

ameaçadores dos funcionários. A moderna livraria é, antes de mais, uma autêntica sala de leitura, onde estamos à vontade, bem refastelados em confortáveis sofás, a consultar várias edições, ou a conversar com um amigo.

Antigamente, comprava-se um livro só pelo título e, para o lermos, tínhamos de pagar mas, agora, podemos lê-lo antes de o comprar ou podemos lê-lo sem sermos obrigados a comprar.

O moderno espaço comercial é um mundo de liberdade, em que os objectos expostos se destinam a ser por nós manipulados - podemos carregar nos botões, experimentar cada função, até só por simples curiosidade.

Está finalmente concretizado o nosso desejo de tocar, mexer, cheirar... sem medo de estragar.

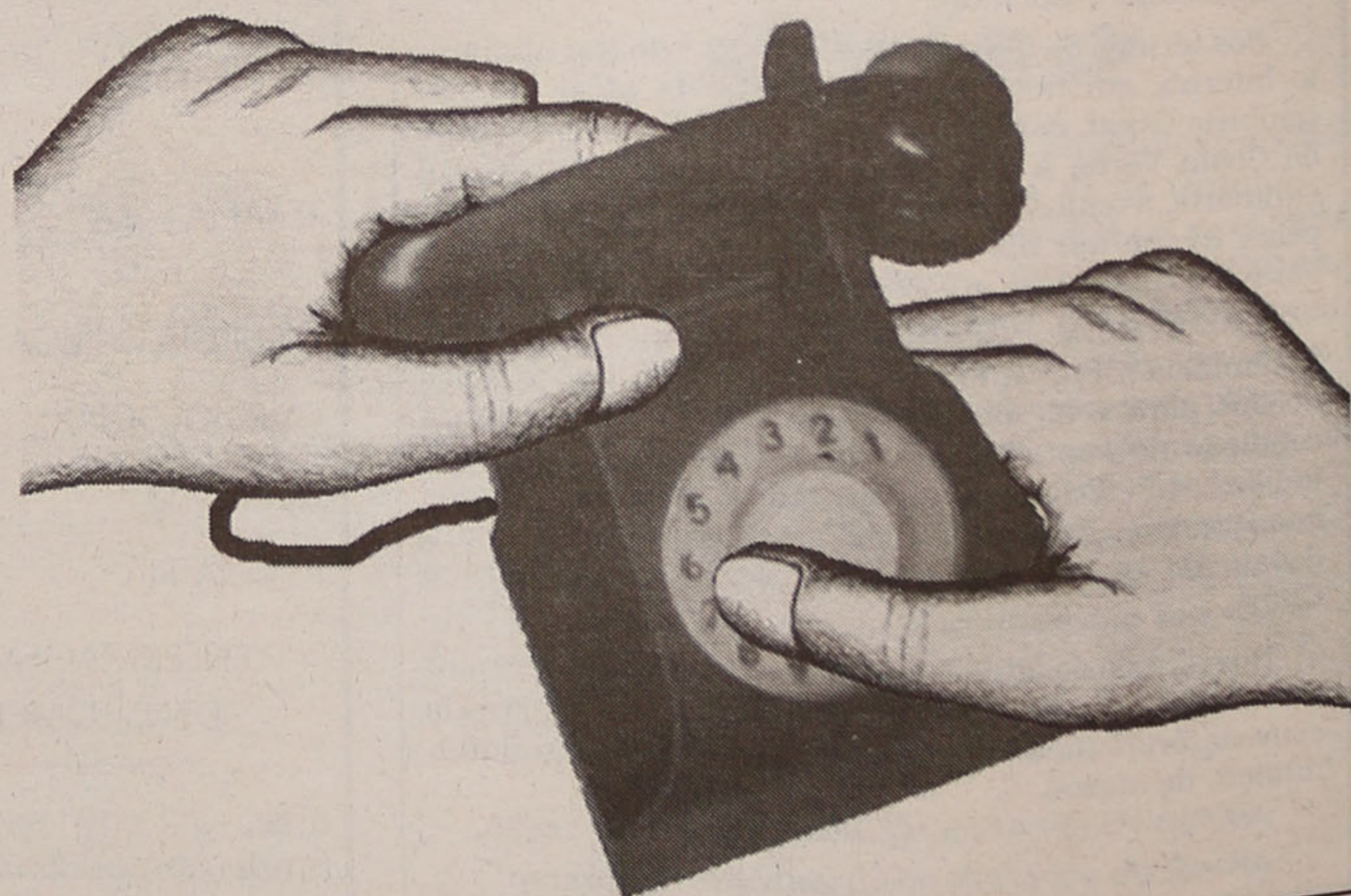

O presidente da Direcção apontou mais algumas das coisas que em seu entender não estavam bem, tais como a sala de convívio dos bombeiros que "não tem dignidade, nem condições higiénicas, a oficina do mecânico, o depósito de combustível, os arrumos exteriores, a forma como se organizavam os ficheiros dos sócios", entre muitas outras questões que se prendem com as infra-estruturas daquela corporação.

Para Alcides Soares ainda há algo que tem de ser louvado: "o capital humano, que é do melhor. Temos qualidade e quantidade de homens que garantem o socorro de pessoas e de bens" e só por isso "tudo tem funcionado. Temos um corpo de bombeiros de que muito me orgulho" - sublinhou Alcides Soares.

O novo presidente, em relação ao parque de viaturas e o estado "deplorável em se encontra" prometeu que irá ser "rigoroso no controlo de custos e na manutenção". Apontando para algumas das ambulâncias, podia ver-se a falta de faróis de nevoeiro.

Alcides Soares disse, também, que irão ser recuperados alguns dos carros. Outros, porém, terão de ser abatidos e "em consonância com a corporação congénere iremos comprar outros".

Alcides Soares, em suma, garante que "iremos ser criativos" dentro do lema que os levou até ao executivo dos Espinhenses: "Racionalizar com um controlo sistemático e programático".

Regenerar o ambiente, revitalizar a acção

"Regenerar o ambiente, revitalizar a acção" é o lema que irá traçar o percurso da nova Direcção dos Bombeiros Voluntários Espinhenses. Nesse sentido, Alcides Soares apresentou um documento onde constam as linhas programáticas para o seu mandato:

"Promover a actualiza-

ção e adequação dos estatutos da Associação Humanitária dos Bombeiros Voluntários Espinhenses, velhos de há dezenas de anos e nunca revistos...

- Informatizar totalmente a Associação Humanitária dos Bombeiros Voluntários Espinhenses em todas as suas vertentes, Direcção e Comando.

- Ordenar o ficheiro de sócios e reajustar os números atribuídos.

- Promover obras de adequação das instalações para a acção do corpo de bombeiros, com especial incidência no espaço (a alargar) de estacionamento de viaturas, renovando ainda o respectivo pavimento bem como compactar e alcatroar a parada.

- Promover a pintura exterior das instalações e iluminá-las condignamente, realçando a sigla Associação Humanitária dos Bombeiros Voluntários Espinhenses.

- Criar uma zona de estar condigna para a permanência dos bombeiros.

- Promover a captação de novos sócios e novos bombeiros.

- Rever todo o parque de viaturas, proceder à recuperação efectiva de todo o material e diligenciar no suprimento das carências, negociadamente e concertadamente.

- Dotar o corpo de bombeiros com o material mínimo necessário a cada um dos seus elementos, fardamento e equipamento.

- Optimizar a área de cuidados médicos, nomeadamente com os elementos especializados existentes no corpo de bombeiros.

- Promover regularmente cursos de formação, em todas as áreas.

- Promover e incentivar contactos com as nossas congéneres, a todos os níveis: Direcção e Comando.

- Preparar, condignamente, a comemoração dos setenta e cinco anos da fundação da Associação Humanitária dos Bombeiros Voluntários Espinhenses, a ocorrer a um de Janeiro de 2003, de forma prestigiante e afirmativa".



O ficheiro de sócios é primitivo e algumas das ambulâncias não têm faróis de nevoeiro e estão a degradar-se

OPINIÃO • NOTAS DE POUCA MONTA • António Duarte Estêvão

O vendedor de celofane

Com papel celofane, à transparência,
Gostava de te ver vestida, um dia...
Ao sondar no teu corpo toda a essência
As tuas frágeis vestes rasgaria,
Jogando um pontapé na impaciência...
Mais tarde, nos teus braços, sonharia
Contigo... e dessa terna sensação
Faria, concerteza, a gravação!...

Estava a apreciar as iluminações natalícias da minha rua, em Vila Nova de Gaia, como sempre pondo em relevo a arte e o saber dos meus amigos Castros, de Espinho, quando um cavalheiro veio ao meu encontro e me cumprimentou com

visível satisfação, exclamando: - Como tem passado o Sr. Duarte?... Já não se lembra de mim?...

Pensei, durante breves segundos, fixando-o bem nos olhos, que são o registo mais à mão de semear de todo o ser humano. A sua voz dizia-me alguma coisa e o seu rosto também, muito embora "disfarçado" por uma forte cabeleira já encanecida.

Perante a minha hesitação momentânea, o homem deu um passo em frente, acrescentando que era o praticista que me vendia papel de fantasia e sacos de celofane, há cerca de trinta anos, quando o Café "Mon Ami" tinha a secção de confeitaria.

Depois do "reconhecimento", abriu uma página do seu livro de memórias e fez a

seguinte leitura: - «Uma vez disse ao Sr. Duarte que a crise era tão grande que nem as proximidades do Natal me 'safavam'... e o meu amigo respondeu que "um vendedor nunca deve falar em crise, porque retrai o comprador"!... Depois, para me animar, deu-me uma boa encomenda, comprando-me centenas de folhas e milhares de saquinhos de celofane!...»

(Aqui, abro um parêntesis, para dizer que "esta coisa" de milhares de sacos de celofane me parece um exagero do vendedor).

Depois do homem me ter dito que seguiria o meu conselho e que a vida lhe começou a correr sobre rodas, falámos em natais e páscoas e negócios do passado e do presente, e chegámos à triste conclusão que, por vários e conhecidos motivos, muita gente tem sofrido graves consequências, sem qualquer panaceia de quem manda.

Dizia-me, há dias, um responsável da

classe que há comerciantes a quem cabem algumas culpas, porque não aparecem às reuniões, não discutem sobre os seus problemas, nem reivindicam os seus legítimos direitos, acomodando-se na manta rota das dificuldades.

Também fui comerciante. Alguns dos meus ex-colegas fazem-me lembrar o patinho feio dos desenhos animados, a chorar, sozinho, a sua desdita, não se juntando aos outros para comer, correr e nadar.

Uma cidade deixando enfraquecer o seu comércio tradicional, descaracterizar-se e vive sem alegria e sem alma. Uma cidade que não tenha um bom comércio retalhista, transforma-se numa urbe solitária, triste e obviamente insegura.

Espinho, no Natal e sempre, mostrará o seu habitual e natural encanto, tendo nas ruas e nas lojas, um mar de gente em constante e alegre movimento.

Na noite de sábado, os admiradores de Amália Rodrigues tiveram a oportunidade de reviver um pouco da sua alegria, da sua tristeza, da sua emoção na forma de cantar, através da excelente interpretação da brasileira Bibi Ferreira, num espectáculo que conta algumas passagens dos últimos dez anos de vida da grande senhora do fado português.

Bibi Ferreira encanta no Casino de Espinho Homenagem a Amália

Sandra Soares



Esta foi a primeira apresentação de um espectáculo que teve grande sucesso no Brasil, mas talvez por isso Bibi Ferreira reconhece que, a noite de sábado foi marcada por "muita responsabilidade, muita ansiedade e curiosidade de saber como o público daqui vai receber porque afinal de contas no Brasil foi tão bonito e gratificante,

que fico um pouco mais nervosa cá". No entanto, o público não se fez rogado nos aplausos e rendeu-se de imediato à força da voz de um dos maiores nomes do teatro brasileiro, que provocou arrepios com a sua interpretação de Barco Negro, Mouraria, Perseguição, Povo que Lavas no Rio, Nem às Paredes Confesso, Dar de

Beber à Dor, Tudo Isto é Fado... O espectáculo apresentado ficou definitivamente formatado há dois anos e incluía a participação de Amália, mas acabou por ser cancelado devido à morte da artista portuguesa, "porque seria um despropósito fazê-lo nessa hora". No entanto a ideia não morreu, no Natal passa-

do Bibi Ferreira e o autor do guião para o espectáculo, Tiago Torres da Silva, decidiram fazê-lo subir ao palco. Cabelo, maquilhagem, figurino, gestos, palavras, tudo faz lembrar Amália num espectáculo que foi precedido de um intenso trabalho de investigação sobre os últimos



Bodas de Prata - 4/12/1976 - 4/12/2001

Maria de Fátima de Sousa Paupério da Silva Ferreira
Henrique da Silva Ferreira

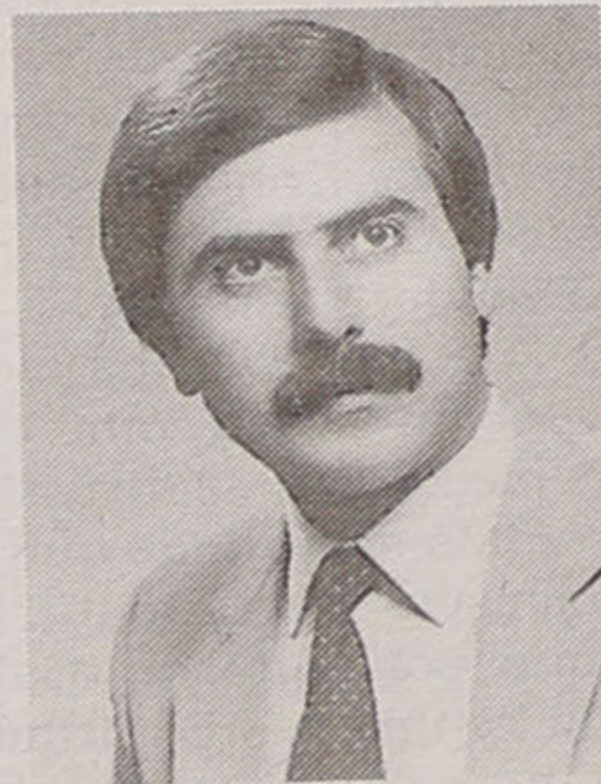

Seu filho, pais e restante família, na passagem desta feliz data, desejam-lhes as maiores felicidades.

Parabéns

ALEXANDRA MORAIS
PSICÓLOGA

- CONSULTA PSICOLÓGICA
- APOIO EDUCATIVO
- ORIENTAÇÃO VOCACIONAL

Rua 18, n.º 582 - 1.º Esq. - Sala 3 - 4500-901 Espinho - Telef. 227 343 872
Marcação de consultas (todos os dias da parte de tarde)



Salvé 10/12/2001

Armando Filipe
Fernandes Pinto

Sua tia Carina, na passagem das suas 5 primaveras, vem desejar-lhe as maiores felicidades e que esta data se repita por muitos e bons anos.

Beijinhos - Parabéns



Convidámo-lo a conhecer um novo espaço para a realização

de festas dos mais pequeninos. Um espaço agradável onde a diversão e a magia estão presentes. A organização é nossa, o bem estar é seu. Ficamos à sua espera na

PARABÉNS - Loja das Festas

Rua 15, n.º 299 - Espinho • Tel. 227323178 • Tlm. 919797171



dez anos de vida da diva.

Tiago Torres da Silva explica que no espectáculo também existe um narrador, interpretado pelo empresário de Bibi Ferreira, Nilson Raman, que vai contando algumas passagens da vida da Amália, "mas sempre do ponto de vista do Brasil, porque o espectáculo foi preparado para o público brasileiro, até porque Amália viveu muitos anos no Brasil e há muita coisa que a liga ao Brasil".

Assim, os portugueses vão descobrir algumas coisas sobre a diva, nomeadamente que ela nem sempre abria os seus espectáculos fora de Portugal com música portuguesa, mas com música brasileira, nordestina que é mostrado no palco. Também são apresentadas músicas italianas e espanholas, num quadro que acaba com a interpretação da 'Casa Portuguesa'.

"Não é audácia mas trabalho"

Embora Bibi Ferreira saiba que o público português pode considerar "audacioso, pretensioso" o que faz em palco, lembra que "estamos a prestar uma homenagem e a Amália foi a primeira a tocar no assunto, pois considerou que seria interessante pela semelhança física, mas sobretudo pela emoção com que cantou".

A actriz lembra que este espectáculo não foi feito para Portugal, mas para o Brasil, onde Amália Rodrigues não se apresentava há dez anos, onde os cantores portugueses vão raramente e onde se viveu muito raramente o fado. Era uma ocasião de lembrar, de honra-

gear e não vi sobre o aspecto da audácia".

Assim, "tudo isto não é uma audácia e não é arrogante, é um tremendo trabalho pois é muito difícil para qualquer brasileiro tentar falar correctamente português e cantar ainda por cima músicas que estão habituados a ouvir. O espectáculo é feito com competência e técnica, porque tenho alguma coisa dentro de mim que posso colocar para fora, iluminando a imagem de outra pessoa", acrescenta.

Bibi Ferreira apresenta-se com um vestido preto, um xaile..., mas ela própria reconhece que "não é por aí, não é colocando um manto e uma coroa que viramos rei, é a autoridade, é como a coisa é feita e apresentada. Eu tenho a nobreza que Amália tinha no palco". No entanto, o que a actriz faz em palco não é uma imitação até porque "qualidade vocal é como digital, cada um tem a sua".

Apesar de tudo o intérprete de guitarra portuguesa, Carlos Gonçalves, que acompanhou Amália durante muitos anos e que integra este espectáculo reconhece já ter apanhado sustos ao ponto de se emocionar.

Bibi Ferreira apresenta-se em palco acompanhada de Carlos Gonçalves na guitarra portuguesa, Carlos Macieira no violão, Jamir Torres na bateria e Irene Montain no acordeão. O empresário Nilson Raman é o narrador de serviço.

O espectáculo que estreou, em Portugal, no Casino de Espinho, viajou até ao Centro Cultural de Belém, em Lisboa, até à Madeira e esta pequena digressão encerra amanhã no Casino de Vilamoura, no Algarve.



E apresenta 'The Magic Platters' Casino de Espinho brinda a 2002

*A entrada em 2001
no Casino
de Espinho
decorrerá
simultaneamente
em dois locais:
enquanto
no Salão Atlântico
a festa
será animada
pelos grupos
Triunvirato,
Solverde Big Band,
The Magic Platters
e Alcatraz,
no Restaurante
Baccará
actuarão
as bandas Speed
e All In Cone,
para além
de Money, Money,
Money - um tributo
aos Abba.*

Solverde Big Band animará aquela que é uma das comemorações mais importantes do ano, juntamente com alguns dos temas mais conhecidos da música latino-americana, interpretados pelo grupo Alcatraz.

Todavia, o ponto alto será protagonizado pelo grupo The Magic Platters, que brindará ao novo ano com um espectáculo que faz reviver o espírito, o sentimento e o som daquele que é considerado o mais lendário grupo vocal americano.

Pela voz de Ella Woods, de Don McCollum, de Joey Robison e de Jarrell Lamar, os temas 'Only You', 'Rock Around the Clock', 'The Great Pretender' e 'The Magic Touch', entre outros sucessos mundialmente conhecidos, serão levados a palco numa performance que alia o romantismo e a nostalgia às modernas tecnologias.

Desde 1992 que os The Magic Platters se encontram em tournée pela Europa, brindando o público de todas as gerações com músicas que hão-de, para sempre, fazer parte das memórias do mundo.

Os bilhetes encontram-se à venda naquele espaço, com o preço de 50 mil escudos (Salão Atlântico) e 40 mil escudos (Restaurante Baccará) e incluem jantar de gala, champanhe e uvas passas à meia-noite e ceia a partir das 3 horas. As reservas podem ser efectuadas através do telefone 227 335 500.

TELE-ROCHA

MÓVEIS • COZINHAS • ELECTRODOMÉSTICOS

AQUECEDOR CATALÍTICO TOPO DE GAMA - 89.73 € - 17.990\$00

OFERTA = GARRAFA + GÁS + REDUTOR E LIGAÇÃO

Distribuimos e montamos acumuladores da campanha da EDP

VENDAS: Electrodomésticos - Rua 24 n.º 771 - Tel. 22 734 16 12 • Gás - Rua 31 n.º 469 - Tel. 22 734 03 25

**CAMPANHA
AQUECIMENTO
TELE-ROCHA**

O Leo Clube de Espinho leva a cabo mais uma Campanha da Saca que já começou a ser preparada em Setembro, estando prevista para estes dias a entrega das sacas e respectivo folheto explicativo na casa dos espinhenses, sacas que serão recolhidas por voluntários entre os dias 10 e 14 de Dezembro.

De 10 a 14 de Dezembro Campanha da Saca 2001



A associação organiza esta campanha durante a época de Natal há 8 anos consecutivos. A organização da actividade já começou no fim de Setembro, com o envio de pedidos de patrocínio: o hipermercado Continente fornece os sete mil sacos a distribuir e a Junta de Freguesia de Espinho subsidia os 7000 panfletos. Após a recepção dos sacos há que dobrá-los (de uma forma especial

para que possam caber nas caixas de correio) e agrafar a cada saca um panfleto (também este dobrado). O panfleto con-

tém uma breve explicação sobre a Campanha da Saca.

Depois, é contactada a Paróquia de Espinho que faz a divulgação da campanha nas missas e permitem que o Leo Clube aceda às listas de famílias carenciadas para que se possam fazer os cabazes de uma forma mais planeada e contabilizar o número de famílias e pessoas abrangidas pela campanha.

São também realizados contactos com as classes de catecismo mais avançadas, na tentativa de angariar voluntários para que ajudem na recolha dos sacos.

Entretanto a cidade é dividida em zonas de entrega, que serão as mesmas para a recolha (zona 1 à zona 14). As sacas são distribuídas nos primeiros dias do mês de Dezembro pelas caixas de correio da cidade de Espinho e uma semana mais tarde, dá-se início à recolha, que esta ano é feita entre 10 e 14 de Dezembro, das 18h30 às 22 horas.

À medida que os carros de apoio vão ficando cheios, estes dirigem-se para a loja (cedida gentilmente pelo proprietário) que servirá de depósito e de local de trabalho du-

rante aproximadamente duas semanas. Aqui, os alimentos são separados por géneros e colocados cada um na secção a que corresponde.

É nesta fase que são feitos os cabazes tendo em conta o número do agregado familiar e do número de crianças e idosos para quem se destinam.

Por fim, quando os cabazes estiverem prontos são entregues aos responsáveis pelas famílias com dificuldades (Vicentinas, Sector Social...).

Os alimentos que restam são ofertados à Paróquia de Espinho que, durante os cinco dias úteis da semana seguinte, oferece gratuitamente almoço a 50 crianças carenciadas.

Sandra Soares

OPINIÃO • ECOS DA CIDADE • José Domingues

Vale sempre a pena

Recentemente abordei, frontalmente, o facto das Ruas 8 e 35, contíguas à obra que se anda a fazer na antiga Fábrica Progresso, terem sofrido uma redução muito significativa à sua largura... e eis que hoje passei por lá e vi, com muito agrado, que os respectivos taipais recuaram bastante, ficando agora a ocupar uma faixa de terreno mais aceitável, quer na Rua 8 quer, especialmente, na Rua 35.

Isto quer dizer que, de facto, vale a pena alertar sobre alguns factos, não obstante não se cumprir minimamente o que é de Lei, especialmente no que concerne à protecção ao peão.

Mas como diz o ditado "tanto bate a água na pedra, que a faz amolecer", podem crer que continuarei a ser autêntica água, mesmo mole, para bater em tantas outras pedras duras que, porventura, se me deparem!

Violência sobre as crianças

Vemos, ouvimos e lemos, com bastante intensidade, sobre os maus tratos e, até, violentações de que têm sido vítimas as crianças, alguns dos quais arrepiam os cabelos aos mais insensíveis - creio.

Não obstante, vemos a cada instante, dentro da nossa própria terra actos que repugnam, praticadas pelo comum cidadão ou cidadã.

Os meus caros leitores, por certo ainda estarão recordados daquele episódio que contei em que uma criança de tenra idade chorava, porque queria colo e ia pelo chão, enquanto aquele era ocupado por um cãozinho, choro esse que o levou a apanhar uma surra por ir a reivindicar o que a sua tenra idade justificava - o colo.

Pois agora o caso que vou relatar é muito mais grave:

Próximo à minha residência, uma criança chorava em altos gritos; o alarido que a mesma fazia, aliado ao vociferar de alguém - adulto - chamou-nos à atenção sobre o que se passava.

Eis o 'quadro':

Uma mãe (seria?!?) pontapeava a dita, que teria 3 ou 4 anos, juntando alguns murros na cabeça; e quanto mais a criança chorava, mais apanhava... porque não se calava - dizia a tal mãe (?!). Mais atrás, alguém, que deveria ser avó do petiz, repreendia, dizendo: "Ó mulher, a criança está doente, e tu bates-lhe?!" Resposta da

primeira: "...Estou com uns nervos!"

Creio não serem necessárias mais palavras, para ilustrar tal acto, que é absolutamente comum nesta cidade.

Apenas um comentário: na zona onde moram os intérpretes desta cena, há um trabalho montado pela nossa Câmara, que tem o nome Associação de Desenvolvimento do Concelho de Espinho, onde estas situações deverão ser escalpelizadas e cultivadas... a não ser que os/as respectivos/as responsáveis não se consigam aperceber destas situações. Mas creio que os verdadeiros profissionais, que se prezam, devem praticar a sua profissão como um autêntico sacerdócio, em toda a verdadeira acepção da palavra... se não queremos que 'amanhã' Espinho possa aparecer, negativamente, nas imagens da televisão ou nas páginas dos grandes jornais.

Delinquência juvenil, alcoolismo, droga e outros

Todos os dias somos 'bombardeados pelos media' com notícias que muito nos alarmam, principalmente com casos de tiros e as respectivas consequências, tendo por pano de fundo as discotecas.

Se nos debruçarmos um pouco sobre este assunto, chegaremos a diversas conclusões:

1 - Dizemos que em Portugal há um grande surto de alcoolismo entre os jovens... mas que temos feito para minorar tal situação?... Nada! Pelo contrário, temos os bares abertos até às 2 horas e por aí adiante, algumas vezes até de manhã, clandestinamente, com os clientes (jovens, na sua maior parte) lá dentro, alcoolizados que, por isso mesmo, nem sabem que estão a ser explorados.

2 - Dizemos, também, que há um grande surto de droga e prostituição, e o que vemos é as discotecas abarrotadas de jovens, alcoolizando-se e drogando-se, com os resultados funestos que se vêem: prostituição, tiros, mortes...

E o que fazem as nossas autoridades sobre estes assuntos?... Apenas blá, blá, blá... fugindo à necessária acção concreta para evitar tais situações, sabe-se lá porquê!... sabendo que o bar A, e a discoteca B estão a transgredir, mesmo cá, na nossa cidade, à frente do nariz de toda a gente... que quer ver!

3 - Todos nos queixamos de que a nossa Polícia pouco faz... porque são conhecidos.

Mas também como podemos exigir muito dela, se também lhe foi retirada toda a autoridade de acção?!... Não obstante, ainda a criticamos quando age, quer seja reprimindo a ladroagem, a droga e, até, multando os prevaricadores. Mas como há que ter um bode expiatório, esse terá de ser... a Polícia.

Querem uma prova? Ei-la:

Todos sabemos que o comum cidadão pode chamar à atenção sobre qualquer anomalia e até pode, mediante testemunhas, proceder a denúncias. Mas aí que alguém chama à atenção alguém, porque vem logo a pergunta: "O que é que você quer?... É polícia?!..." Mas se for um agente policial, muitas vezes é insultado e mais: vem logo em parangonas dos jornais, dizendo que fizeram e aconteceram. Isto é, é preso por ter cão e preso por não ter!

Esta análise levar-nos-ia a outros caminhos, indo desembocar ao ponto crucial dos nossos dias: a falta de educação básica em que navegamos desde há alguns largos anos a esta parte, porque alguns educadores de hoje foram deficientemente educados e, por isso, "quem não tem, não pode dar"...

Obviamente, que, por sua vez, o reflexo de tudo isto leva-nos ao que hoje chamamos falta de civismo, que faz com que ninguém respeite ninguém. Depois... há o 'vil metal', que move muitos interesses!...

Estas são verdades nuas e cruas, que não queremos assumir... porque dói!

De quem será a culpa?

Não é a primeira vez que passo junto à nossa bela Igreja Matriz e vejo no Largo dos Combatentes donos com os seus cachorros a sujar e estragar todo o trabalho de jardinagem que ali se faz.

Evidentemente que isto passa-se à noite, entre as 20 e as 22 horas, havendo até a ousadia de usarem o adro da Igreja (isto é, o espaço envolvente da mesma) para a mesma pouca vergonha, além da falta de respeito pelo local. Sim, porque isto de haver pessoas que porque não são católicas ou são agnósticas, não lhes dá o direito de conspurcar locais que para nós, merecem um respeito especial. E então, se são pessoas que se dizem "muito católicas", então o mal vai a pior.

Mas isto de pouca vergonha, é algo doentio que já está a ficar incurável.

A propósito, testemunha ocular contome um episódio que não posso deixar de comentar:

Um conhecido casal que tem uns cachorrões, e anda com eles pelos passeios é jardins da nossa cidade a estrumá-los, como se faz no pastoreio com o gado (mas

com um senão, é que o pastoreio faz-se nos locais ermos, onde existe pastagem, enquanto que os nossos passeios são lugares de bastante concorrência!), diziam-me então, que esse casal foi deixar os seus cachorros defecarem à porta duma residência, cujo dono não gostou e... "a coisa esteve preta, porque iam chegando a vias de facto!"

Ao que chega a pouca vergonha! Em vez de pedir desculpa, envergonhado, esse dono, naturalmente, ainda se achou no direito (sim, porque pelos vistos, agora só temos direitos, dada a anarquia em que vivemos!) de tirar algum desforço do residente!

O mais interessante, no meio de tudo isto, é que a falta de respeito, faz com que tais pessoas não se incomodem nada que os seus animais deixem os excrementos à porta dos outros; à sua porta...nunca!

Até naturalmente pensarão, ainda, que são umas "vítimas, especialmente dos respectivos construtores ou da Câmara, que ao fazer as ditas habitações não as dotaram dos necessários lavabos para os canídeos, onde os mesmos pudessem fazer as suas necessidades fisiológicas... e vai daí o terem de vir para os tais sitios, bem dentro da cidade, para o efeito". É que agora é comum culpar-se a Câmara ou seja quem quer que seja, para disfarçar a nossa falta de civismo!...

Se para alguns isto seria aberrante, por certo que para os que até comem com eles à mesa, seria a coisa mais natural do mundo!

O que é facto, é que, de vez em quando vemos mais um desgraçado canídeo abandonado, como ainda numa recente segunda-feira, em que vi um a correr para toda a gente, na rua... porque se sentia abandonado por alguém que por certo diz gostar muito destes amigos do ser humano, (enquanto são pequenos e brincalhões, mas que os abandonam quando já não servem para o efeito).

Até quando, esta pouca vergonha?!

Actividade do Orfeão

Além dos ensaios para o Encontro de Coros, a realizar 'sine die', também se ensaia para, na forma do costume, o Grupo de Janeiras do Orfeão de Espinho estar presente no Encontro de Janeireiros do Concelho de Espinho, a realizar em 26 Janeiro de 2002.

Evidentemente que, se o tempo deixar, o grupo percorrerá algumas ruas e casas.

Até lá!...

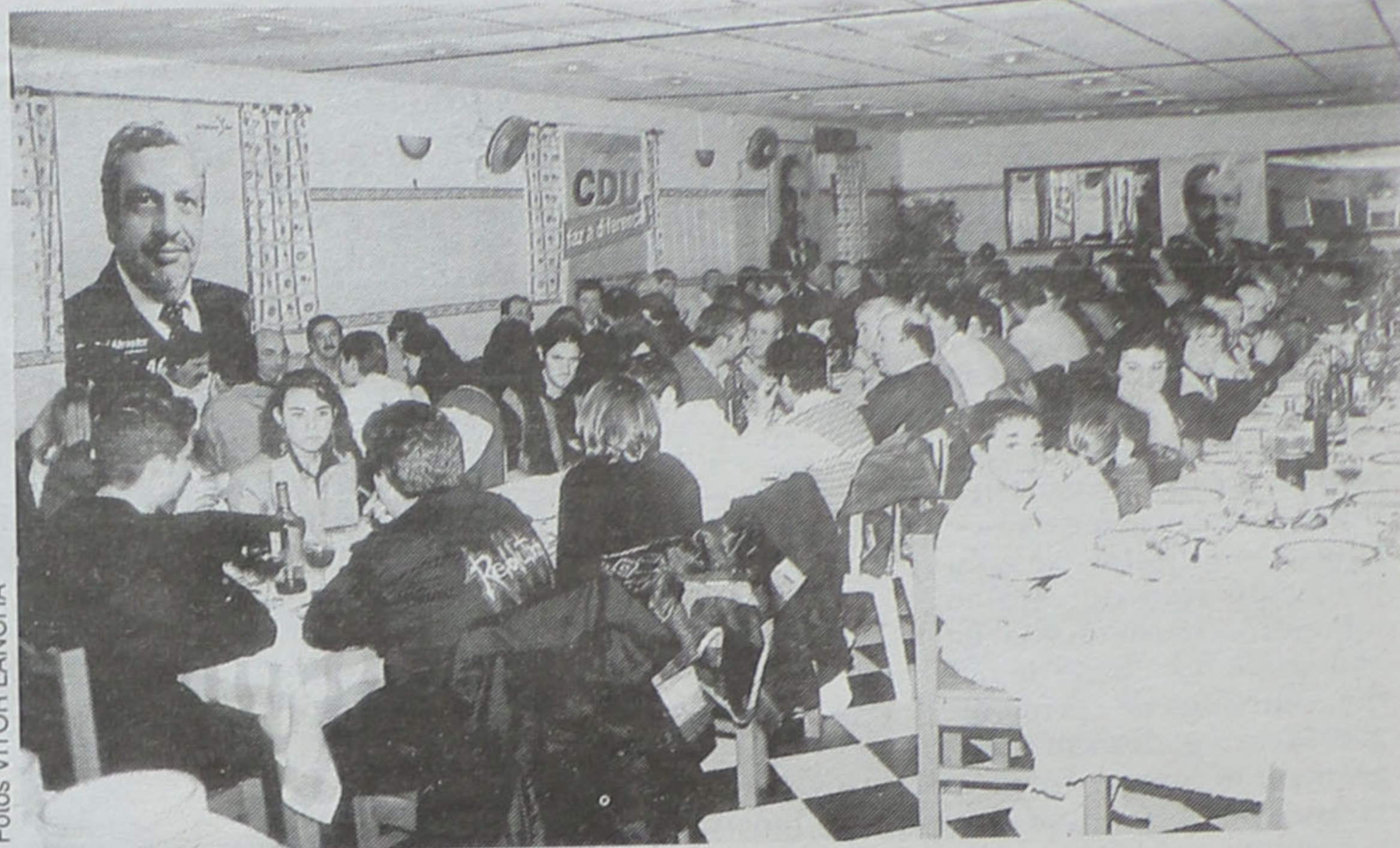

Fotos VITOR LANCHETA

E alega que “PS inviabiliza fim dos maus cheiros”

CDU janta em Paramos

A candidatura da CDU à Câmara Municipal de Espinho promoveu um jantar, no sábado, com centena e meia de convidados activistas e simpaticistas, no restaurante ‘O Casarão do Imigrante’, em Paramos.

O encontro que visou intensificar a campanha autárquica contou, nesse sentido, com as intervenções de Rui Abrantes, candidato à presidência da Câmara, Jorge Carvalho, candidato à Assembleia Municipal e cabeça de lista em Silvalde, e

Francisco Lopes, membro do Comité Central e da Comissão Política do PCP.

Entretanto, e sob o título “PS inviabiliza fim dos maus cheiros em Paramos”, a Comissão Coordenadora de Espinho da CDU emitiu o seguinte comunicado:

“A Comissão Coordenadora de Espinho da CDU sugeriu ao Grupo Parlamentar do PCP a apresentação, na Assembleia da República, de uma proposta para resolução dos maus cheiros

provenientes da ETAR de Paramos, através do financiamento pelo PID-DAC (Orçamento de Estado de 2002) da cobertura das zonas da ETAR responsáveis por esta grave anomalia.

2 - O Grupo Parlamentar do PCP aceitou a

proposta e apresentou-a na Assembleia da República.

3 - A proposta foi rejeitada, com os votos contra do Partido Socialista.

4 - Constata-se assim que o PS não está efectivamente interessado na resolução deste gravís-

simo problema de Paramos.

5 - Esta denúncia só pode ser feita pela CDU, pois a actual Junta não ousa levantar a voz nem contra o PS, nem contra o presidente Mota, preferindo uma postura passiva de submissão perante o poder.

6 - A candidatura da CDU à Junta de Paramos está disposta a lutar com todos os meios pela resolução deste e de outros problemas da Freguesia, independente de quaisquer pressões, venham

elas donde vierem.

7 - A candidatura da CDU à Junta de Paramos, encabeçada por Lurdes Matos e apoiada por um número crescente de paramenses, anuncia a toda a freguesia que está na hora de se levantar a voz por Paramos e de lutar pelos direitos que lhe são devidos, acabando-se de uma vez para sempre com a política da mão estendida à Câmara, que tantos danos tem causado ao progresso de Paramos e à dignidade dos seus habitantes.”

ANDARES
T1, T4
e T4 DUPLEX
T2, T3
DUAS LOJAS



PAREDES DUPLAS C/ ISOLAMENTO
TV CABO
PRÉ-AQUECIMENTO
JANELAS DUPLAS
PORTA DE SEGURANÇA BLINDADA
TODOS OS ANDARES C/ SUITE
SALA DE CONDOMÍNIO C/ 60 m²
E TERRAÇO C/ 170 m²
LUGAR DE GARAGEM
ARRUMOS

Rua Principal
Lugar de Espinho
S. Félix da Marinha
V. N. GAIA

PARA VISITA CONSULTE
O NOSSO SERVIÇO DE VENDAS NO LOCAL
DE SEGUNDA A SEXTA, DAS 14 ÀS 17H30,
SÁBADO, DAS 9H30 ÀS 17H30
OU PELO TELEFONE 227 322 137

TER O ATLÂNTICO POR HORIZONTE

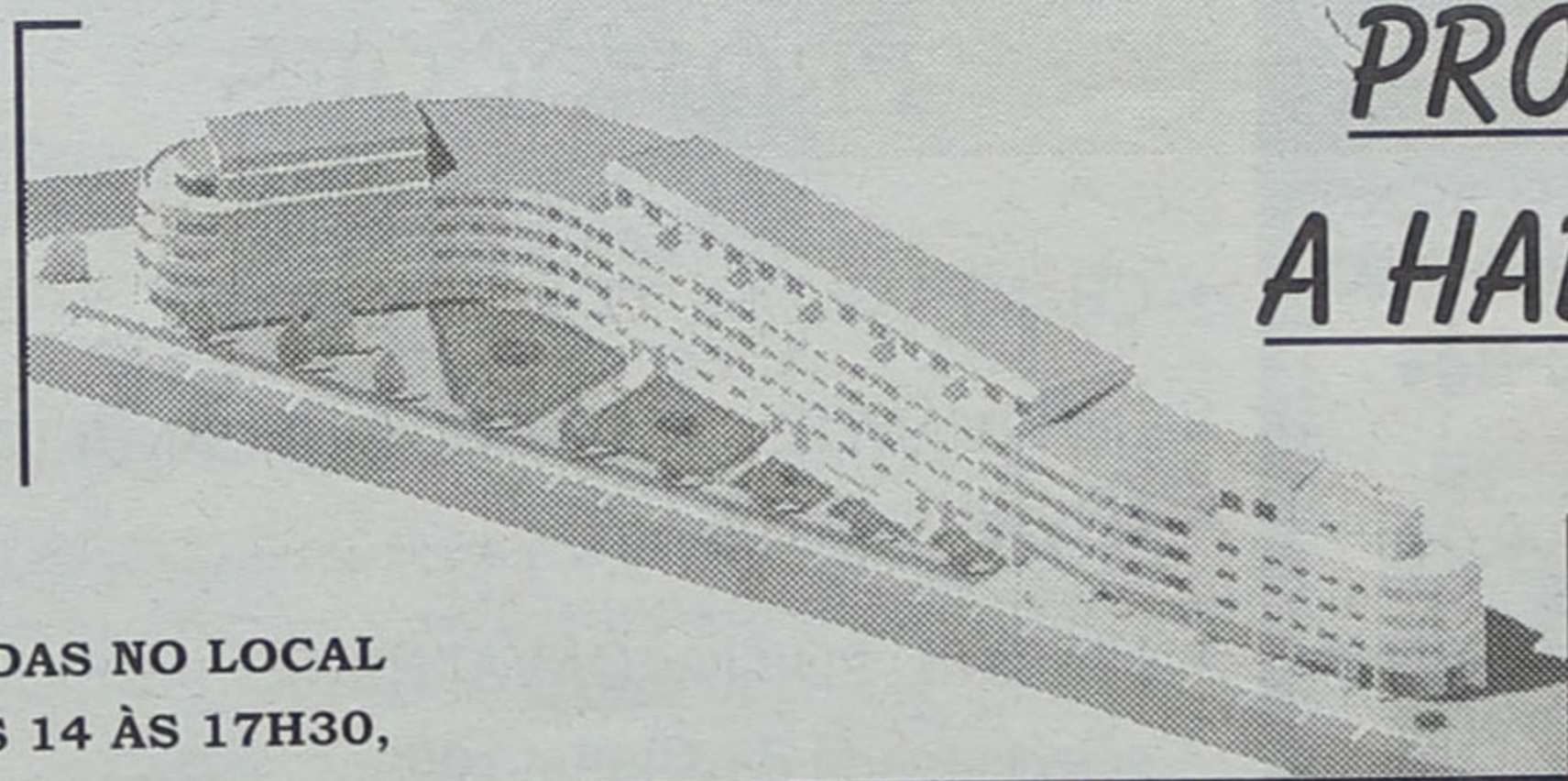

PRONTOS
A HABITAR

POR TUDO ISTO,
VALE A PENA VISITAR-NOS!
CONSTRUÍMOS A PENSAR EM SI!



Sociedade de Mediação Imobiliária, Lda.

Lic^a n^o 2626 - AMI
Tels. 256 754 374 * 256 754 225
Telex. 936 779 775

EDIFÍCIO SOL / MAR
PRAIA DE ESMORIZ

MORADIA 4 FRENTES
PINHAL D'ABERTA

APARTAMENTOS DE
QUALIDADE
T1+1 - T2 - T3
PROMOÇÃO:
FERREIRA DA SILVA, LDA.

LOJAS E ESCRITÓRIOS
ESMORIZ CENTRO

TERRENO S. JOÃO DA MADEIRA
(JUNTO AO MODELO)
PARA 9 FRACÇÕES
COM PROJECTO APROVADO

SOALTER - Const. Sousa & Alves, Lda.

COMPRA, VENDA E PERMUTAS DE PROPRIEDADES

EDIFÍCIO LAPA PARK I - S. Paio de Oleiros

ALUGA-SE T2 c/ dois banhos um é suite

ÚLTIMOS T3 c/ três banhos um é suite p/ venda

Bons acabamentos, pré-aquecimento central, cozinhas dinamarquesas, garagem e arrumos

EDIFÍCIO OCEANUS - Espinho

T3 c/ 150 m² + garagem fechada p/ 2 carros e arrumos

LOJA COMERCIAL c/ 2 frentes c/ arrumo na cave

MORADIA no centro de Espinho

Contacto: **91 969 06 55**

O inquérito, com resposta anónima, foi elaborado pela FCAPE e pelo Centro de Formação das Escolas de Espinho que contaram com a colaboração da comunidade escolar e com o apoio da autarquia local na recolha dos dados que foram tratados informaticamente pela FCAPE.

Aos 1932 alunos do concelho corresponde o mesmo número de encarregados de educação e destes, setenta por cento responderam ao inquérito a partir do qual foi elaborada uma base de dados com mais de 60 mil registos carregados num programa informático de tratamento de inquéritos que possibilita o cruzamento de respostas.

Visto ser impossível a total divulgação de um trabalho desta envergadura, a FCAPE disponibiliza o mesmo a todas as entidades que o solicitem, de forma a permitir aprofundar o estudo efectuado e retirar o máximo proveito do trabalho desenvolvido. Também a FCAPE poderá elaborar uma análise mais aprofundada de alguma temas mais específicos.

A FCAPE tinha três objectivos primordiais na prossecução deste inquérito: incentivar os pais e encarregados de educação a participarem na vida escolar dos seus filhos/educandos; dinamizar o movimento associativo através do reforço e criação de associações de pais como forma de intervir na discussão das questões relativas à qualidade de ensino; conhecer a opinião e os interesses dos pais e encarregados de educação no que respeita à formação, proporcionando acções de formação/informação que considerem mais importantes.

Os 1357 encarregados de

A Federação Concelhia das Associações de Pais de Espinho (FCAPE) levou a cabo um inquérito que permite fazer uma caracterização dos encarregados de educação dos alunos das Escolas do 1.º ciclo do ensino básico do concelho, tendo por objectivo incentivar à sua participação na vida escolar e conhecer as suas opiniões e interesses sobre acções de formação.

Da Federação Concelhia das Associações aos pais Incentivo à participação na vida escolar

Sandra Soares

educação que responderam ao inquérito foram sobretudo mães, entre os 31 e 40 anos, com um ou dois filhos pelo que é o seu ponto de vista que sobressai nas restantes conclusões, que apenas dizem respeito aos inquiridos.

Habilitações literárias e participação

Mais de metade dos encarregados de educação trabalha por conta de outrem e reside em habitação própria nas freguesias de Espinho e de Anta, embora a média de alunos por Escola seja de 262 em Espinho, 83 em Anta, 87 em Silvalde e 53 em Paramos, um situação justificada com o facto de alguns encarregados de educação residentes nas freguesias terem os seus filhos a estudar na cidade. Guetim é um caso à parte já que apenas existe uma Escola na freguesia que tem 96 alunos.

Quanto às habilitações literárias, quase 29 por cento apenas tem o 1.º ciclo e 23 por cento o 2.º ciclo, são

licenciados pouco mais de 9 por cento dos encarregados de educação. Em termos relativos as mães têm a maior percentagem no que respeita ao 4.º ano e cursos médios/superiores, enquanto que os pais são a maioria com o sexto, nono e 12.º anos.

Em relação à participação do encarregado e educação na vida escolar do filho, as reuniões solicitadas pelos professores são bastante participadas, uma percentagem que diminui quando se trata de reuniões convocadas pela Direcção da Escola e fica ainda mais modesta quando são as Associações de Pais a convocar.

As iniciativas fora da Escola, como colóquios e debates têm uma participação muito baixa com quase 50 por cento dos encarregados de educação a admitirem nunca frequentar este tipo de reuniões. Na análise efectuada a respostas cruzadas verifica-se que os encarregados de educação com mais habilitações literárias são os mais assíduos a estas reuniões.

Neste inquérito também foram abordados os hábitos de leitura, opiniões sobre a educação sexual na Escola, o tempo despendido a brincar com os filhos, o apoio no estudo e nos trabalhos de casa

Importância do sucesso escolar

O aproveitamento escolar dos alunos do 1.º ciclo é considerado de grande importância, pelo que existe grande consenso entre os pais no que diz respeito à necessidade de existirem professores que, para além do horário normal possam ajudar os alunos com mais dificuldade em disciplinas como português ou a matemática.

Os encarregados de educação também estão conscientes de que o empenhamento do aluno, assim como o acompanhamento dos pais é de extrema importância para o sucesso escolar, do qual depende o futuro do seu filho.

No âmbito das actividades e ocupação de tempos

livres dos alunos foram colocadas diversas questões focando ATL (Actividades de tempos Livres) e interrupções escolares.

No concelho 63,4 por cento dos alunos não frequentam ATL, contra 10,8 que tem ATL na Escola, 13,7 que frequentam ATL privado e 7,2 que usufruem do ATL da sua Junta de Freguesia ou Centro Social. Em contrapartida, mais de 61 por cento dos encarregados de educação considera muito importante a existência de ATL nas Escolas.

Quanto às interrupções escolares, no Verão as crianças ficam sobretudo em casa de outras familiares ou em sua própria casa e as soluções encontradas pelos pais para as restantes interrupções são muito semelhantes.

Neste período as crianças ocupam os seus tempos livres sobretudo a ver televisão, mas as percentagens relativas à prática de desporto, à aprendizagem de música, dança e teatro e à leitura são animadoras. É interessante verificar que os

Jogos electrónicos também são um dos passatempos preferidos, com percentagens muito semelhantes à da prática desportiva.

A grande parte dos pais não permite que os seus filhos brinquem na rua com os amigos, preferindo recebê-los em sua casa.

Formação para encarregados de educação

Foram indicados aos encarregados de educação cinco temas para acções de formação a fim de assinalarem as que consideravam mais relevantes e que gostariam de conhecer melhor e as respostas indiciam haver uma grande predisposição para a participação em acções de (in)formação sobre temas específicos.

Fora propostas acções sobre a forma como acompanhar o estudo do filho, como lidar com indisciplina e violência, a educação sexual na família e na Escola, formação em informática e cidadania e ambiente.

Saliente-se que decorre na Escola Domingos Capela, desde o mês de Setembro e até Dezembro, um curso de literacia tecnológica com a duração de 50 horas, que está a ser frequentado de forma gratuita por pais que fazem parte das Associações de Pais das Escolas de Espinho.

Esta é uma iniciativa conjunta da FCAPE e do Centro de Formação das Escolas de Espinho, sob a orientação pedagógica da ANEFA - Agência Nacional de educação e Formação de Adulto, uma parceria no âmbito da qual já estão previstas novas acções de formação de longa e curta duração para pais e encarregados de educação.

TECNISTORE
Estores interiores * Romanos
Enroláveis * Verticais * Laminados
Resguardos de banheiras / Polibanho
— VISITE-NOS —
Rua 21 n.º 869 - 4500 Espinho - Tel./Fax 22 732 05 89

CLÍNICA DENTÁRIA
Dr. MATOS VIEGAS
MÉDICO ESTOMATOLOGISTA
DOENÇAS DA BOCA E DENTES
Acordo com: A.D.S.E. - A.C.A.S.A. - E.D.P. - C.T.T.,
CAIXA GERAL DE DEPÓSITOS, S.A.M.S., PHILIPS,
MINISTÉRIO DA JUSTIÇA, PORTUGAL TELECOM, S.I.M.
R. 19 N.º 364-1.º DT.º - TELEF. 227341024 - ESPINHO

VIDRARIA FERREIRA
Vidro Nacional e estrangeiro,
Vidro Anti-reflexo e molduras para caixilhos,
Espelhos, Tijolos e Telhas de Vidro
FERREIRA & FERREIRA, LDA.
ENCARREGA-SE DA COLOCAÇÃO DE VIDROS
EM QUALQUER PONTO DO PAÍS
R. 18, N.º 675 - TELEFONE, 22 734 04 80 - 4500 ESPINHO

GARRAFEIRAS

— Av.ª. 24, n.º 1015 - ESPINHO • Tel. 22 732 08 86
— Rua 23, n.os 427 e 435 - ESPINHO • Tel. 22 734 02 22

Se procura qualidade aos melhores preços, visite-nos

- Presunto IBÉRICO BLOTA - 29,93 euros/kg (6.000\$00/kg)
- Presunto PATA NEGRA (autêntico) - 22,45 euros/kg (4.500\$00/kg)
- Presunto serrano POENTE LAGUNO (zona Salamanca) - 9,73 euros/kg (1.950\$00/kg)
- PAIO P. DE LOMBO Pata Negra - 14,71 euros/kg (2.950\$00/kg)
- PROMOÇÃO VINHOS VERDES - Desde 1,57 euros/un (315\$00/un)

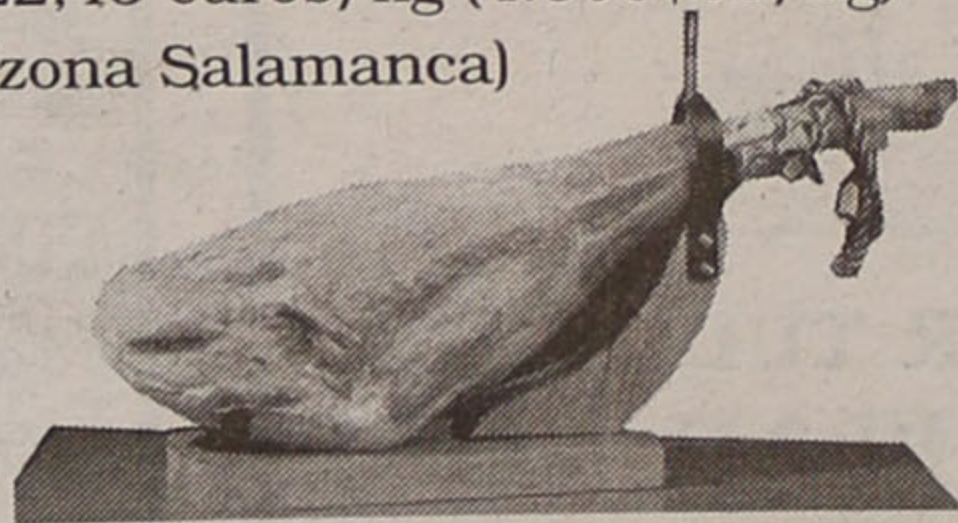

VISITE A N/ GARRAFEIRA C/ GRANDE SELECÇÃO DE VINHOS - VINHOS NOVOS E VELHOS
ESPUMANTES - CHAMPANHE - V. PORTO - WHISK'S - LICORES - BRAND'S...

PROMOÇÕES:

- CHAMPANHE MOET & CHANDON
- ESPUMANTES FITA AZUL, MURGANHEIRA e CAVES S. JOÃO
- VINHOS PORTA CAVALEIROS RESERVA seleccionada de 1983 e 1995
- V. PORTO (VINTAGE)



Aproveite e encomende já o seu CABAZ DE NATAL
DESDE 39,90 euros/un. (8.000\$00/un.)

FLASHES

Foto Vitor Lancha



A Caixa Geral de Depósitos promoveu, domingo, no Multimeios, um concerto com o Quinteto da Orquestra Metropolitana de Lisboa

No S. Pedro, para o Natal Oficinas de Prendas

A Câmara Municipal de Espinho promove uma exposição venda de prendas de Natal de artesanato urbano de jovens artistas do concelho.

Paralelamente a esta exposição, que decorrerá entre os dias 11 e 19, no hall do Cine-Teatro S. Pedro, irão funcionar várias Oficinas de Prendas de Natal dirigidas a crianças, jovens e população, em geral.

Estas oficinas, que pretendem ser um espaço de convívio e de criação plástica, serão de entrada livre e nelas estarão disponíveis diversos materiais que permitem realizar guarda-jóias, bijuteria, quadros em tecido, suportes para velas e outras prendas de Natal.

Espectáculo no dia 15

Dó Ré Mi de Guetim

No próximo dia 15, pelas 20.30 horas, realiza-se a primeira audição musical do ano lectivo e aniversariante da Associação Cultural e Recreativa de Música Dó Ré Mi de Guetim.

O evento terá lugar no salão paroquial, no Largo de Santo Estêvão, junto à Igreja de Guetim, com a participação de alunos da Associação Cultural e Recreativa de Música do Ré Mi de Guetim, do Quarteto de Clarinetes da Banda de Música de Espinho, do Grupo de Cantares de S. Félix da Marinha (Gaia) e do Grupo de Dança Giselle (Espinho).

CASINO ESPINHO

Informações e Reservas
Telf. 22 733 55 00



Quartas Fartas

Participação Especial:
FERNANDO MENDES

A partir de agora a Quarta-Feira é o dia da semana favorito para vir experimentar a boa gastronomia ao Casino Espinho, toda a fartura espera mesmo preço. Não falte!



Preço por Pessoa
27,43€ (5500 ESC.)
(Inclui entrada, prato de peixe e carne, vinhos da casa, sobremesa e café)

Os Melhores Momentos

Agradecimento

Eu, José Maria Pinto de Almeida, Fiscal de Banca do Casino de Espinho, reformado, quero expressar a minha gratidão à Freira-Enfermeira Chefe do 2.º piso do Hospital de Espinho e às suas jovens enfermeiras e empregadas, pelo carinho com que trataram e aliviaram o sofrimento de minha esposa, Maria Helena Pinto de Almeida, nos seus seis últimos dias de vida que faleceu em paz como sempre desejou. Graças também à grande equipa de Enfermagem e ao Exmo. Sr. Dr. Samuel, que além de tudo consentiu no seu internamento naquela unidade hospitalar.

A todos, não esquecendo também a Assistente Social e o Exmo. Sr. Dr. Joaquim Barbosa, a minha sincera gratidão.

Espinho, 06 de Dezembro de 2001

José Maria Pinto de Almeida



Campanha
Natal 2001
oferta
teclado e rato s/fio



Desejo de um
Feliz Natal e
Próspero Ano Novo
a todos nossos
clientes e amigos

I LIGA

Resultados table for I Liga showing scores for various teams like Alverca-U. Leiria, Belenenses-G. Vicente, etc.

Classificação table for I Liga showing J, V, E, D, M-S, P for teams like FC Porto, Benfica, Sporting, etc.

Próxima jornada table for I Liga listing upcoming matches between teams like U. Leiria-Salgueiros, G. Vicente-Alverca, etc.

SEGUNDA B

Resultados table for Segunda B showing scores for teams like Covilhã-Sanjoanense, Pombal-Vilafranquense, etc.

Classificação table for Segunda B showing J, V, E, D, M-S, P for teams like Feirense, Odivelas, Covilhã, etc.

Próxima jornada table for Segunda B listing upcoming matches like Covilhã-Pombal, Vilafranquense-Beneditense, etc.

TERCEIRA DIVISÃO

Resultados table for Terceira Divisão showing scores for teams like Cambres-T. Moncorvo, Lourosa-Valonguense, etc.

Classificação

Classificação table for Terceira Divisão showing J, V, E, D, M-S, P for teams like Sp. Lamego, D. Sandinenses, Lourosa, etc.

Próxima jornada

Próxima jornada table for Terceira Divisão listing upcoming matches like Nogueirense-Cambres, T. Moncorvo-Lourosa, etc.

Série C

Resultados

Resultados table for Série C showing scores for teams like Sátão-Cucujães, Avanca-Mangualde, Esmoriz-Agueda, etc.

Classificação

Classificação table for Série C showing J, V, E, D, M-S, P for teams like Esmoriz, Águeda, Milheiroense, etc.

Próxima jornada

Próxima jornada table for Série C listing upcoming matches like Sátão-Avanca, Mangualde-Esmoriz, etc.

Não foi fácil, não!

Paulão e felicidade

Estes três pontos já ninguém os tira aos pupilos de Norton de Matos! Um triunfo suado mas justo, apesar da felicidade que o tornou possível. Paulão bisou e Henrique fez o gosto ao pé de grande penalidade. Há que aproveitar porque a II Liga é longa e difícil e, curiosamente, o Felgueiras ainda fresco (com poucos jogos) e motivado pela justiça na secretaria (em desfavor do Marco) queria e quer justificar que não foi 'repescado' para fazer de conta...

do marcador.

"Entramos receosos e entregamos o ouro ao bandido. Estivemos melhor na segunda parte", observou António Lima Pereira.

E de facto os visitados denotaram muita ansiedade e, por conseguinte, desconcentração.

Mas disso souberam aproveitar os espinhenses que lá foram traçando o seu objectivo, ampliando a vantagem por Henrique, na transformação de uma grande penalidade.

Entretanto, os anfitriões reclamaram também uma grande penalidade, mas Luís Miranda não os atendeu e talvez tenha sido esse o único motivo de reparo da equipa de arbitragem por si che-

fiada.

O Felgueiras 'regressou' na segunda parte com outro estofo, com espírito de marcar e pontuar, no mínimo com o intuito de se contentar com o empate.

Rafael Duarte ainda proporcionou essa esperança, mas os 'tigres' não estavam dispostos a desperdiçar pontos que, ao fim e ao cabo, até já viram se esfumar em jogos onde o triunfo era o mínimo que se lhes exigia.

E foi assim que Paulão encerrou a contenda a favor do Sporting de Espinho, bisando quando o Felgueiras procurava afincadamente pelo golo do empate. O futebol é assim e só ganha que marca e (preferencialmente) mais.

Match report for Felgueiras 1 vs Sp. Espinho 3 at Estádio Dr. Machado de Matos. Includes lineups for both teams, goals, and referee information.

Andebol

'Tigres' somam vitórias

Com o apuramento para a fase seguinte garantido desde a semana passada, a equipa de andebol sénior do Sporting Clube de Espinho alcançou mais uma vitória no Campeonato Distrital de Aveiro, ante o Escapães, por 16-14.

Tratou-se de um jogo de boa qualidade, que vem apagar as duas mais recentes exibições dos 'tigres' e que antecede uma dos mais importantes jogos desta fase. Os espinhenses defenderam bastante bem e no ataque aproveitaram melhor as oportunidades que se lhes iam deparando.

Boa arbitragem da dupla de Aveiro.

Na sexta-feira, o Sporting Clube de Espinho recebe no pavilhão Joaquim Moreira da Costa Júnior, às 22 horas, a equipa da Associação do Monte, líder da Zona Norte. Os 'tigres' perderam no terreno daquele adversário por apenas um golo e, para passarem para o primeiro lugar necessitam de vencer esta partida.

Entretanto, as duas equipas de formação do Sporting Clube de Espinho acabaram por não ter muita sorte nos respectivos campeonatos. Os infantis, treinados por Pedro Duarte, perderam em Estarreja por 33-2. No entanto, os iniciados, treinados por Pedro Santos e Nelson Vieira (atletas seniores), bateram-se bastante bem com a equipa do Oleiros e perderam por 19-10.

Recorde-se que as duas equipas jovens do Sporting de Espinho apenas começaram a trabalhar há dois meses.

Escapães, 14 Sp. Espinho, 16

Jogo do Campeonato Distrital da Associação de Andebol de Aveiro realizado no Pavilhão de Escapães.

Árbitros: Carlos Malpique e Rui Estima.

Ao intervalo: 8-9.

Escapães - Rui Barata, Sérgio Ferreira, Pedro Ferreira (2 golos), José Silva, José Magalhães (3), Miguel Silva (1), Manuel Santos (1), Paulo Morgado, Hélder Vieira (3), Mário Neves (3), Carlos Silva (1) e Carlos Ferreira.

Treinador: Cândido Carvalho.

Sp. Espinho - Carlitos, José Soares (2 golos), André Mata (2), Beto (3), Nuno Sousa (1), Lima (7) e Miguel Ângelo (1) - sete inicial; Nuno Pedrosa, António Ferreira, José Pinto e Filipe Santos.

Treinador: António Ferreira.

PEUGEOT AUTO ROQUE advertisement for II Liga. Includes Peugeot logo, contact info, and league classification table.

TOTOBOLA

Concurso dos Órgãos de Informação n.º 50/2001, relativo a 16 de Dezembro de 2001. Prognóstico "Defesa de Espinho", Redacção Desportiva:

Table with 14 rows and 2 columns listing predictions for various teams in the 'Defesa de Espinho' competition.

Resultados

Table with 2 columns showing match results for various teams like Portimonense-Campomaiorense, Oliveirense-Maia, etc.

Próxima Jornada

Table with 2 columns showing upcoming matches for teams like Campomaiorense-E. Amadora, Maia-Portimonense, etc.

Classificação

Table with 7 columns (J, V, E, D, M-S, P) showing league classification for teams like Académica, Nacional, Campomaiorense, etc.

Marcadores

Table with 2 columns showing top scorers for various teams like P.Vida (Campomaiorense), Dário (Académica), etc.

Futebol popular

Ronda severamente punido por desacatos

O Grupo Desportivo da Ronda foi severamente punido pela Associação de Futebol Popular do Concelho de Espinho, depois dos incidentes que ocorreram no jogo entre o Guetim e o Ronda. A AFPCE decidiu aplicar a derrota por 3-0 ao Ronda e punir disciplinarmente o clube e alguns dos seus atletas. Assim, ao Ronda foi-lhe aplicada uma multa de 15 mil escudos; três jogos de suspensão do factor casa; um ano de suspensão ao atleta Manuel Silva e 20 mil escudos de multa; nove meses de suspensão ao atleta Benjamim Carvalho e 15 mil escudos de multa; um jogo de suspensão ao atleta Luciano Costa; e o jogador Paulo Costa foi suspenso preventivamente.

Manuel Proença (texto)
Vitor Lancha (foto)

O Guetim acabou por



O Bairro da Ponte de Anta foi afastado da Taça Cidade de Espinho

ser multado em cinco mil escudos "por mau comportamento da assistência".

Tudo se passou aos 10 minutos da primeira parte do prolongamento, quando a Associação desportiva de Guetim venceu por 2-1. Depois foi um sururu tamanho e os jogadores envolveram-se em atitudes anti-desportivas. O árbitro auxiliar acabou por ser agredido e o juiz da partida teve de dar por encerrado o encontro, remetendo o respectivo relatório para o órgão de disciplina da Associação de Futebol Popular do Concelho de Espinho. Cenas lamentáveis, severamente e exemplarmente punidas pela AFPCE.

Entretanto, os encontros da Taça Cidade de Espinho deram cor às provas organizadas pela Associação de Futebol Popular do Concelho de Espinho, já que nesta festa, os Canários, Quinta de Paramos, Leões Bairristas (A), Desportivo Regresso, Império de Anta, Águias da Quinta, Magos de Anta, Lomba, Águias de Paramos, Rio Largo, Cantinho da Rambóia, Juventude de Outeiros, Cruzeiro, Guetim e Grupo Desportivo dos Outeiros, conseguiram ultrapassar a primeira eliminatória.

Taça Cidade de Espinho (1.ª eliminatória)

Canários-Aldeia Nova 6-3
A. Esmojães-G. Paramos 0-2

Leões A-EP Anta 5-0
D. Regresso-E. Divisão 5-4
BP Anta-Império 1-3
Ág. Anta-DP Anta 6-1
J. Estrada-Magos 0-3
GD Idanha-Lomba 2-4
Leões B-Ág. Paramos 0-3
Novasmente-Rio Largo 1-3
Cantinho-E. Vermelhas 1-0
J. Outeiros-Corga 10-2
Cruzeiro-Morgados 3-0
Guetim-Ronda 3-0
Corredoura-GD Outeiros 1-3

Taça Associação (2.ª eliminatória)

GD Idanha-Império (Idanha/sábado/15h)
E. Vermelhas-Magos (Silvalde/sábado/15h)
J. Estrada-Lomba (Paramos/sábado/15h)
Guetim-Canários (Guetim/sábado/15h)
GD Outeiros-Q. Paramos

(Silvalde/domingo/10h)
DP Anta-Leões B (Idanha/domingo/10h)

Taça Federação

Unidos do Cano (Guimarães)-Leões Bairristas (Espinho), sábado, às 15 horas no campo de S. Lourenço, em Guimarães; Associação de Esmojães (Espinho)-A Ver-o-Mar (Póvoa de Varzim), sábado, às 15 horas, no campo da Zona; Valinha (Guimarães)-Cantinho da Rambóia (Espinho), sábado, às 15 horas, no campo do Valinha.

II Divisão - jogo em atraso

E.Divisão-J. Outeiros (Guetim/domingo/10h)

A QUALIDADE QUE ESPINHO MERECE

SUPER TALHO

BEM SERVIR

Reabriu com nova Gerência

Temos o prazer de convidar V. Exa.(s) a visitar as nossas novas instalações, onde será bem recebido e poderá constatar e apreciar a nossa qualidade e frescura das nossas carnes.

Carnes de Novilho e Vitelinas de Leite dos melhores produtores do Vale do Sousa * Carnes * Suíno e Caprino Alentejanos * Coelhos * Aves e todos os derivados

Higiene e conforto é o nosso lema

== Preços espectaculares ==

Deseja FESTAS FELIZES a todos os seus Clientes e Amigos

RUA 33, N.º 844 - 4500-314 ESPINHO • TEL. 227343043

Boas Festas

rolespinho
COMÉRCIO DE ROLAMENTOS E AFINS, LDA

Rua 32, n.º 600
4500-308 Espinho - Portugal
Tel. 351 227 312 110
Fax. 351 227 312 111
email: rolespinho@mail.telepac.pt

agente oficial

CER

Grupo

FARO **COR**

NACHI Ball & Roller Bearings

SKF

OURIVESARIA

Confiança
1890

MARLEN

Delta

1912
Montegrappa

www.ourivesariaconfianca.com

Pugilismo

Vitor Sá
e Carlos Marques
vencedores

O pugilista espinhense Vitor Sá, do Futebol Clube do Porto e proprietário do ginásio de Paramos, Gimnoforma, alcançou mais uma vitória num combate que realizou no pavilhão da Universidade de Coimbra, no sábado.

Vitor Sá bateu aos pontos o seu adversário, Agostinho Oliveira, que estava duas categorias acima da dele e era mais pesado 12 quilos. De salientar que o atleta de Coimbra que era dado como adversário de Vitor Sá na categoria de 75 quilos, acabou por desistir, não querendo defrontar o campeão nacional.

Entretanto, o atleta portista Carlos Marques, que se treina, também, no Gimnoforma, em Paramos, venceu o seu adversário (Luís Sousa, de Coimbra) por 'ko' ao segundo assalto, na categoria de 57 quilos.

No sábado, Carlos Marques irá realizar um novo combate, no pavilhão do Ermesinde, às 21 horas.

No sábado

Clube de Ténis
comemora
13.º aniversário

O Clube de Ténis de Espinho (CTE) vai realizar no sábado, às 20.30 horas, o seu jantar anual de aniversário (13.º), no Hotel Solverde.

Entretanto, também no Hotel Solverde, na Granja, realiza-se a Assembleia Geral do clube, pelas 19.30 horas.

Hóquei em patins

Académica
ganha
mas sofre...

De facto,
a Académica
de Espinho tem
sofrido, na época
de hóquei
em patins que
decorre, para se

impor na II Divisão
Nacional - Série B.

E foi com muita
dificuldade que
venceu o 'cinco'
de Ourém, com 5-3,
depois

de se encontrar
em desvantagem
no marcador.

Depois de sofrer duas derrotas consecutivas, a Académica de Espinho entrou na última partida frente ao Ourém mostrando alguma apatia e desconcentração aproveitadas pelo adversário que aos 15 minutos já vencia por 2-0. Os academistas ainda conseguiram

marcar mas ao intervalo o resultado no marcador era de 1-3.

Na segunda parte, António Pinto fez entrar alguns dos seus mais jovens pupilos e a Académica começou a evidenciar alguma ascendente reforçado com os golos de André Pinto e Filipe Pais. Com a partida empatada a 'Turma do Mocho' conseguiu finalmente encontrar-se, conseguindo dar a volta ao resultado (5-3).

Com este resultado os academistas reforçaram a sua terceira posição na tabela classificativa, aproximando-se do Cucujães. Neste sábado, o campeonato pára e a 'Turma do Mocho' desloca-se até Fão (Espírito Santo) onde defronta a equipa da casa, pelas 21 horas, em partida a contar para a Taça de Portugal.

Entretanto, ao vencerem no reduto do Valongo (2-5), os juniores academistas

apuraram-se para as meias finais do torneio de abertura, feito que os juvenis não conseguiram repetir, claudicando (4-1) frente aos valongueses, na segunda parte de um jogo que até começou equilibrado.

No campeonato distrital, os infantis continuam na senda das vitórias, embora tenham suado para conseguir levar a melhor sobre a turma de Alfena (2-0). Os academistas mais jovens voltam a jogar pelas 14 horas de sábado em Bragança.

Quanto à equipa feminina depois de ter começado muito bem a sua participação no torneio de abertura continua a averbar derrota. Desta feita saiu goleada (7-2) da casa da F. Nortecoope, deslocando-se no domingo pelas 16 horas a casa de uma das melhores equipas nacionais, o Nortecoope.

Sandra Soares

Futebol juvenil

'Tigres'
em grande

A equipa de futebol de juniores do Sporting Clube de Espinho goleou o S. Martinho por 7-0, em encontro a contar para o Campeonato Regional. Os marcadores dos 'tigres' foram Paulinho (2 golos), Batazinha, Rui, Filipe, Bruno Tiago e Saloma.

Os juvenis B 'tigres' não tiveram tanta sorte, já que perderam com o S. Martinho, no campo de treinos do Sporting de Espinho, por 0-1.

Os juvenis A conseguiram um excelente resultado, ao derrotarem o Esmoriz, no campo de treinos da Barrinha, por 4-3.

Os iniciados A e B também alcançaram duas vitórias. Os primeiros venceram o feirense, em Santa Maria da Feira, por 2-1. Os segundos, receberam o Lobão e derrotaram-no por 5-1.

As escolinhas acabaram por alcançar a maior goleada da jornada com a sua equipa A. Os 'tigres' bateram o S. Martinho, no campo Manuel Emídio Santos, por 10-0. A equipa B, foi a Santa Maria de Lamas vencer o União de Lamas por 3-2.

Manuel Proença

Loja das Miudezas

José Manuel Queirós

Retrosaria - Botões - Lingerie

Interiores Homem - Collants

Rua 23 N.º 447 - 4500 ESPINHO - Telef. 227314174

ELVIRA SILVA

Especialista de Dermatologia
Venereologia
(Doenças da Pele)

CONSULTÓRIO: Rua 11, n.º 746 • Telef. 227343467

Fonseca

TECIDOS - MODAS

RUA 19, N.º 275 — Telefone, 22 734 04 13 — ESPINHO

Medigranja - Mediação Imobiliária, Lda.

Moradas novas junto ao mar, c/ 2 e 3 frentes - **Francelos**
T1 c/ aq. central e gar. fechada, novo - **Granja**
T1+1 c/ acabamentos de excelente qualidade, novo - **Granja**
T2 excelente acabamento só visto c/ gar., novo (oferta de brinde surpresa) - **Praia da Aguda**
T2+1 em cond. fechado c/ gar., novo - **Praia da Aguda**
1 Lote para const. de moradia 3 fr. - **Miramar**
Vai nascer um pequenino (P) em **ESPINHO** (12 fracções)
T2 c/ 110 m2 como novo (3 anos), e gar. c/ 26 m2, em cond. fechado, 3 frentes, último piso - **Arcozelo**
Contactos: 22 753 18 16 / 96 248 69 37 / 96 312 96 75

JOSÉ AUGUSTO G. OLIVEIRA

Serviço de Transporte de Mercadorias
e Mudanças

ESPINHO

Tlf. 227 321 956 - Tlm. 934 250 209

Curso de Programador em
VISUAL BASIC

- Curso gratuito
- Confere direito ao respectivo diploma e a subsidio de alimentação
- Horário: Pós-laboral

Externato Oliveira Martins

Ruas 19/21 n.ºs 769-783 - Apartado 443
4501-868 Espinho
Tel./Fax: 22 734 14 68

FSE

Curso de JAVA,
JAVASCRIPT e ACTIVE X

- Curso gratuito
- Confere direito ao respectivo diploma e a subsidio de alimentação
- Horário: Pós-laboral
- Duração: 1 Mês (aproximadamente)

Externato Oliveira Martins

Ruas 19/21 n.ºs 769-783 - Apartado 443
4501-868 Espinho
Tel./Fax: 22 734 14 68

FSE

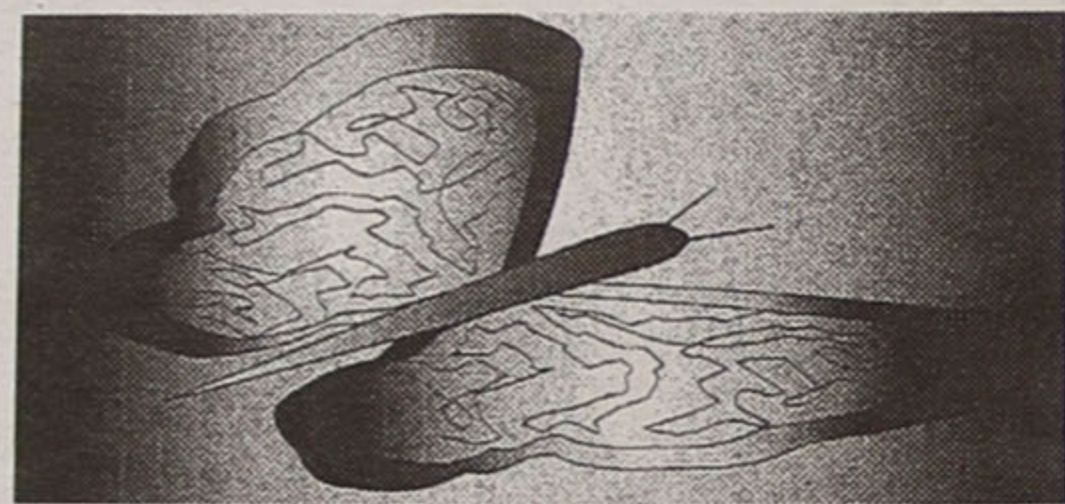

DOMINGOS SANTOS

FOTÓGRAFOS
PROFISSIONAISDeseja a todos os Clientes e Amigos
Festas Felizes

ESTÚDIOS FOTOGRÁFICOS, LDA.

TEL. 22 731 26 38 • FAX 22 731 91 26

RUA 19 N.º 868 - 4500-253 ESPINHO

Voleibol

Surpresas na A1

Manuel Proença

Os 'tigres' na jornada de sábado acabaram por não estar muito bem, sem Miguel Maia e João Brenha e foram derrotados no pavilhão Joaquim Moreira da Costa Júnior pelo Castelo da Maia, por 3-0. Mas no domingo, os espinhenses redimiram-se e venceram o jogo em casa com o Vitória de Guimarães por 3-1.

O Sporting Clube de Espinho ocupa, agora, a terceira posição da tabela classificativa.

**Sp. Espinho, 0
Castelo, 3**

Jogo da 11.ª jornada da Divisão A1 de voleibol no pavilhão Joaquim Moreira da Costa Júnior:

Árbitros: Hélio Ormonde (S. Miguel - Açores) e Luís Bettencourt (Lisboa).

Sporting de Espinho -

Bruno Lima, Sandro Correia, Kléber Oliveira, Edgar Machado, Gilvan Silva, Gilberto Silva (seis inicial),

Hugo Ribeiro (libero), Nuno Pinheiro, Paulo Fonseca e Robert Czedula.

Treinador: Carlos Prata.

Castelo - Pedro Azenha, Ubirajara Pereira, Manuel Silva, Jorge Alves, Lafit Alves, Nuno Rocha (seis inicial), João Coelho (libero), Marco Aurélio, Carlos Silveira e Niulson Júnior.

Treinador: Luis Resende.

Parciais: 20-25 (23 minutos), 23-25 (26) e 30-32 (35).

11ª jornada

Sp. Espinho-Castelo	0-3
(20-25, 23-25 e 30-32)	
Maritimo-Nacional	1-3
(18-25, 25-19, 25-27 e 15-25)	
Fiães-Esmoriz	0-3
(21-25, 20-25 e 26-28)	
Machico-Benfica	1-3
(23-25, 16-25, 25-15 e 18-25)	
Guimarães-Leixões	3-2
(25-23, 25-20, 23-25, 23-25 e 15-10)	

12ª jornada

Castelo-Esmoriz	1-3
(21-25, 26-24, 22-25 e 19-25)	
Sp. Espinho-Guimarães	3-1
(25-19, 25-18, 20-25 e 27-25)	

Machico-Maritimo	3-2
(25-21, 23-25, 27-25, 19-25 e 15-11)	
Nacional-Benfica	3-1
(21-25, 25-10, 25-23 e 25-18)	
Leixões-Fiães	3-0
(25-16, 25-18 e 25-22)	

Classificação

	P	J	V	D	F-C
Castelo	23	12	11	1	34-07
Esmoriz	22	13	9	4	33-20
Sp. Espinho	22	13	9	4	29-16
Leixões	20	12	8	4	31-20
Guimarães	19	12	7	5	27-20
Nacional	19	12	7	5	26-21
Benfica	18	12	6	6	19-22
Machico	14	12	2	10	11-33
Maritimo	13	12	1	11	12-33
Fiães	13	12	1	11	05-35

13ª jornada

Machico-Nacional
Fiães-Guimarães
Castelo-Maritimo
Benfica-Leixões

Académica imparável

A equipa sénior da Associação Académica de Espinho continua a brilhar na Divisão A2. Desta vez bateu a turma do Desportivo da Póvoa, no pavilhão arquitecto Jerónimo Reis, por 3-1 (25-18, 19-25, 25-20 e 25-23). No jogo de domingo, os pupilos de Carlos Simão levaram a melhor sobre o CVE por 3-2.

No jogo de sábado, o Clube de Voleibol de Espinho voltou a perder. Desta vez, na Covilhã, frente aos Estu-

dantes, a equipa de Rolando de Sousa foi derrotada por 3-0 (25-13, 25-19 e 25-22).

Entretanto, o Clube Académico de Espinho, em encontro do Campeonato Nacional da II Divisão, bateu o Esmoriz B por 3-2.

Maia e Brenha no 13.º lugar em Vitória

A dupla de voleibol de praia Miguel Maia/João Brenha perdeu frente aos brasileiros Anjinho/Brazão, na terceira ronda no Open do Brasil em Vitória e acabou por conquistar a 13.ª posição naquela prova. Maia e Brenha perderam pelos parciais de 15-21 e 17-21, em 37 minutos.

Maia e Brenha arrecadaram 108 pontos, mais um 'prize-money' de quatro mil dólares, enquanto a outra dupla portuguesa, constituída por José Teixeira e José Pedrosa, tinha conquistado o 17.º lugar e um 'prize-money' de três mil dólares.

Entretanto, a dupla brasileira de vôlei de praia Emanuel/Tande venceu o Open de Vitória em vôlei de praia, a última etapa do Circuito Mundial de 2001. Na final, disputada diante de mais de cinco mil espectadores, os actuais primeiros do mundo bateram os seus compatriotas Ricardo/Loiola, por 2-1, com parciais de 18-21, 24-22 e 15-12, em 68 minutos de jogo.

Hóquei de sala

Treze golos

A equipa sénior de hóquei de sala da Associação Académica de Espinho continua a demonstrar claramente toda a sua superioridade frente aos adversários da série A/Porto, no Campeonato Nacional, tendo massacrado o Perosinho com treze golos sem resposta. Na partida alinharam: Márcio Marques, Luís Vieira, José Catarino, João Barros, Paulo Vieira, Nelson Costa, Pedro Gonçalves, Carlos Santos, Hugo Rocha, Hugo Branco e Ângelo Marques.

Na nona jornada os academistas recebem o Canelas pelas 17 horas de sábado no pavilhão Arquitecto Jerónimo Reis.

Sportinguistas

Assembleia

O Núcleo Sportinguista de Espinho vai realizar no dia 15, pelas 16 horas, uma Assembleia Geral Extraordinária, nas instalações na Rua 39, n.º 543.

A ordem de trabalhos é a seguinte:

Leitura, análise e votação da acta da última Assembleia Geral; apreciação e votação da proposta de alteração dos Estatutos; e trinta minutos para análise de assuntos de interesse para o Núcleo.

UM 2002 CHEIO DE FORÇA E ENERGIA.

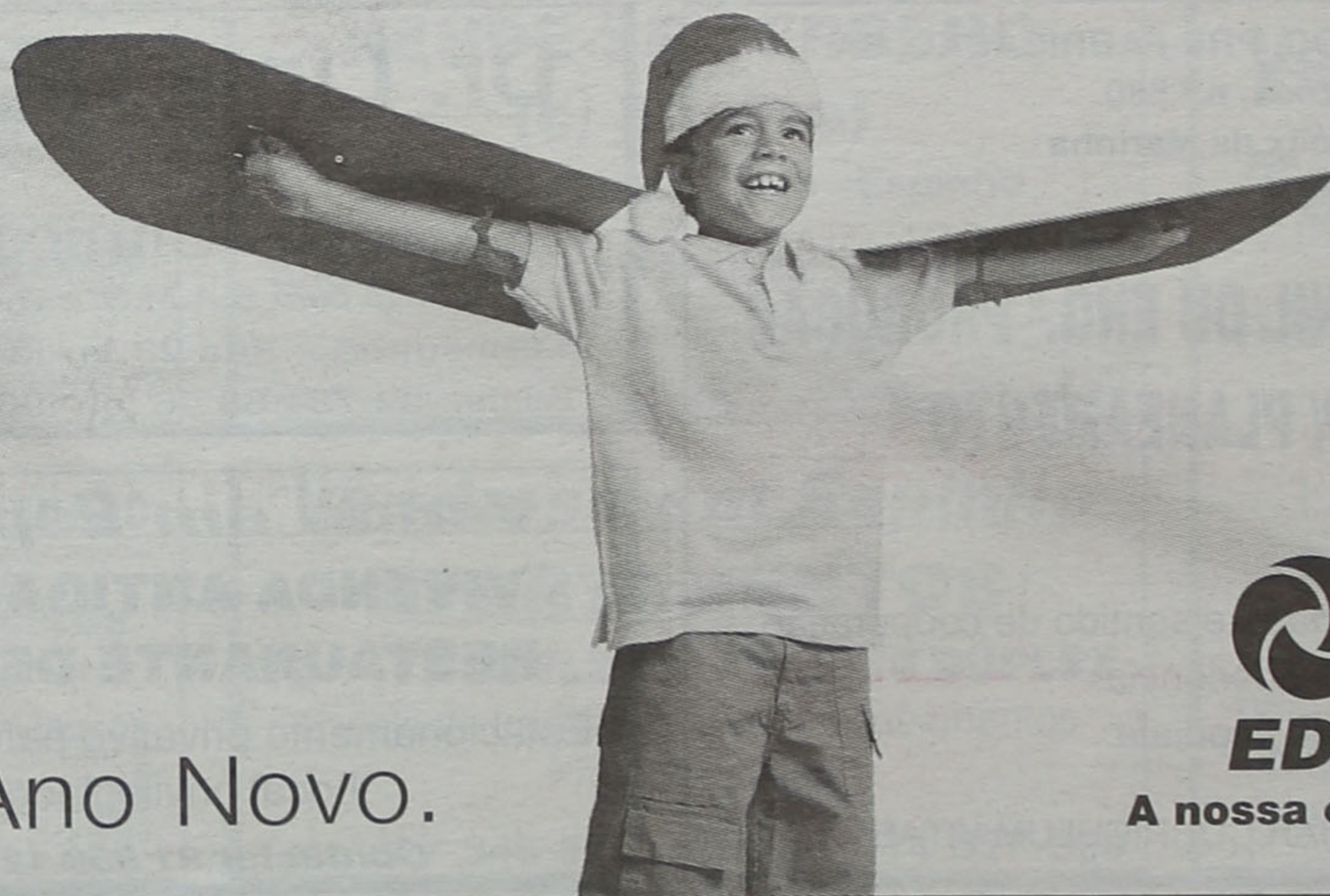

Feliz Natal e um Bom Ano Novo.



A nossa energia

No Complexo de Ténis de Espinho

Emanuel Couto brilhante e Portugal arrasador

Portugal venceu de forma categórica a equipa de Espanha no Campeonato Europeu por equipas (homens), I Divisão, que se realizou no Complexo de Ténis de Espinho.

Manuel Proença

Os portugueses, com uma vitória por 2-0, sobre a Espanha, na final, ascenderam à Liga dos Campeões. Bernardo Mota venceu Didac Perez (228 no ATP Tour) por 7/5 e 6/2. Logo a seguir, Emanuel Couto derrotou Marc Lopez (123 no ATP Tour) por 6/1 e 6/2, evitando que se jogasse a partida de pares.

No primeiro encontro, Bernardo Mota conseguiu contrapor os seus argumentos ao 'nuestro hermano' Didac. O fortíssimo serviço do português valeu mais do que a agressividade e velocidade imposta pelo espanhol.

Mas foi a partida disputada por Emanuel Couto a melhor de toda a prova. O número um português deu

um espectáculo de se lhe tirar o chapéu, onde apenas faltou o público.

As coisas são fáceis quando as tornamos fáceis. A vitória de Emanuel Couto foi facilíssima porque o português levou até aos 'courts' do Complexo de Ténis de Espinho um dos seus melhores espectáculos.

Depois de uma exibição desastrosa no dia anterior, Couto redimiou-se e assumiu desde logo o jogo com um agressivo serviço, sem erros, muita velocidade e em permanente ataque. Isto deixou Marc Lopez praticamente sem resposta.

A exibição de Emanuel Couto deixou o treinador da equipa portuguesa satisfeito. José Vilela entende, assim, que "o ano foi fechado em grande com uma subida à Liga dos Campeões e com uma vitória ante uma das potências mundiais do ténis. Os três jogadores portugueses fizeram um brilhante extraordinário" - referiu.

José Vilela disse que ficou "muito emocionado com o jogo do Emanuel Couto. Ele fez uma exibição espectacular contra um jogador de grande categoria, Marc Lopez que fez as meias-finais do 'Master Series'".

Segundo o técnico português, "o Emanuel Couto assumiu o jogo e comandou-o. Foi uma pena não estar aqui muito público

para ver uma das melhores exibições deste nosso jogador".

Para Emanuel Couto "tudo começou e acabou bem porque a maneira de jogar do meu adversário encaixou muito bem na minha maneira de jogar. Desde o início senti o que tinha de fazer e não perdi muito tempo à procura de uma tática certa. O Marc Lopez sentiu-se pressionado. As coisas saíram-me melhor do que o habitual e consegui jogar o meu melhor ténis. Foi uma das minhas melhores exibições e uma das minhas melhores vitórias. Tornei um jogo muito difícil numa vitória fácil".

Bernardo Mota disse que "a vitória foi muito suada porque o Didac Perez é muito batalhador e com uma excelente direita, tipicamente espanhol. Soube-me muito bem porque dei um ponto muito precioso a Portugal, fiz uma boa exibição, servi bem e poderei ter empolgado o Emanuel Couto para uma exibição irrepreensível e extraordinária".

Entretanto, para os terceiro e quarto lugares, em singulares, o confronto entre o Luxemburgo e o Mónaco saldou-se num empate (1-1). O luxemburguês Gilles Kremer perdeu com Emmanuel Heussner por 1-2 (5/7, 6/2 e 3/6) e Mike Scheidweiler venceu o jogador do Mónaco, Guillaume Couillard por 2-1 (6/0, 5/7 e 6/4).

No jogo de pares a dupla do Luxemburgo Gilles Muller/Mike Scheidweiler venceu a dupla do Mónaco, Guillaume Couillard/Emmanuel Heussner por 2-1.

Masters TMN

Entretanto, o Masters TMN está a disputar-se desde segunda-feira, até sábado no Complexo de Ténis de Espinho, simultaneamente com o Masters TMN Juvenil.

O Grande Prémio TMN Juvenil disputa-se em moldes igualmente semelhantes aos do Grande Prémio TMN (sénior).

Futsal

Novasemente empata

A Novasemente recebeu

no sábado

a equipa

do Pioneiros

de Bragança,

e não conseguiu

melhor que um

empate

a quatro bolas

desperdiçando

assim

a oportunidade

de subir

ao terceiro lugar.

Alberto Monteiro

Depois da vitória alcançada fora de portas na semana passada, nada fazia prever este desaire. Os espinhenses até entraram muito bem no jogo e inauguraram o marcador bastante cedo premiando o maior caudal ofensivo dos locais com os brigantinos a dar a iniciativa de jogo.

O segundo e terceiro golos surgiram logo de seguida por intermédio de Neca e Manuel Zé (1), sem que o adversário reagisse, e estávamos ainda a meio da primeira parte!

Embalados por um excelente resultado pensava-se que a vitória estava já assegurada, mas no futsal três golos de vantagem não representam nada e o jogo mudou por completo com os

visitantes a subirem no terreno e a criarem algumas ocasiões de golo das quais concretizaram duas até ao intervalo ficando tudo em aberto para o segundo tempo.

O intervalo apesar de tudo parece não ter funcionado muito bem para os pupilos de Joaquim Augusto, que inexplicavelmente continuavam apáticos e com muitas cerimónias para rematarem à baliza. A partida entrou numa fase de parada e resposta com ambos os guarda-redes a brilharem com especial destaque para o local José Mário.

Como os espinhenses não marcavam foram os transmontanos a repor a igualdade colocando alguma intranquilidade nos locais.

A três minutos do final o técnico da Novasemente tira o guarda-redes e coloca mais um jogador de campo na tentativa de criar superioridade numérica mas seriam uma vez mais o Pioneiros a marcar em jogada de contra-ataque dando assim por completo a volta ao marcador.

Mantendo o mesmo sistema a equipa de Esmojães ainda conseguiu chegar a novo empate por intermédio de Gonzaga e mesmo no final do encontro a equipa de arbitragem fez vista grossa a uma grande penalidade que todo o público viu.

Com este resultado o Novasemente perde mais dois pontos em relação aos três primeiros classificados, que assim ficam mais longe.

No próximo fim-semana realiza-se a primeira eliminatória da Taça de Portugal em futsal e o Novasemente desloca-se a Sandim para defrontar o Módicos, que na segunda jornada impôs um empate aos espinhenses.

Novasemente alinhou: Mário; Sérgio(1), Manuel Zé(1), Jorge Baretta, e Salvador.

Jogaram ainda: Paulo Lima, Neca(1), Gonzaga(1), Vitinha e Manuel Zé II.

9.ª jornada

Módicos-Arreigada 6-3
Barranha-Moc. Arrábida . 0-5
Junqueira-Sp. Braga 5-2
Paredes-A. Criança 8-5
ARCA-Real Conchada 4-2
Académica-Alpendorada .. 4-4
Novasemente-Pioneiros ... 4-4
U. Minho-Gafanha 7-6

Classificação

	P	J	V	E	D	P-C
Paredes	25	9	8	1	0	59-39
ARCA	22	9	7	1	1	41-20
Moc. Arrábida	18	9	6	0	3	44-32
Alpendorada	16	9	5	1	3	33-22
Pioneiros	16	9	5	1	3	42-35
Novasemente	15	9	4	3	2	34-27
Junqueira	13	9	4	1	4	38-33
Barranha	13	9	4	1	4	34-32
A. Criança	12	9	3	3	3	27-28
Académica	11	9	3	2	4	39-42
Módicos	10	9	2	4	3	35-37
Sp. Braga	9	9	3	0	6	25-37
R. Conchada	9	9	3	0	6	31-39
Arreigada	9	9	3	0	6	29-50
U. Minho	4	9	1	1	7	19-38
Gafanha	4	9	1	1	7	30-49

10.ª jornada

Arreigada-U. Minho
Moc. Arrábida-Módicos
Sp. Braga-Barranha
A. Criança-Junqueira
Real Conchada-Paredes
Alpendorada-ARCA
Pioneiros-Académica
Gafanha-Novasemente

Três juniores na selecção

A equipa júnior de futsal do Novasemente que disputa o Campeonato Distrital, disputadas que estão 6 jornadas, ocupa nesta altura um brilhante terceiro lugar, onde perdeu apenas um jogo, precisamente frente ao líder Fundo de Vila, de S. João da Madeira.

Fruto da brilhante época até agora realizada, o técnico Mário Sá vê assim três dos seus atletas (o guarda-redes Fábio, o fixo Rafael e o pivó Pedro lobo) a serem chamados à selecção distrital de Sub-18 orientada pelo espinhense, Seninho.

PRÉGAIA - SOC. PRÉ-FABRICAÇÃO, SA.
Rua dos Mourões, n.º 580
4405-380 S. Félix da Marinha
Tel.: 22 734 31 21

ENG.º CIVIL OU ENG.º PRODUÇÃO
P/ PLANEAMENTO

Exige-se:

Responsabilidade e sentido de cooperação;
Com ou sem experiência;
Disponibilidade imediata.

ENVIAR CURRICULUM VITAE

Dr. Lima Ribeiro

Médico

Especialista de Clínica Geral

Acordo com S.A.M.S. e A.C.A.S.A

Consultório: Rua 23, n.º 344 - 2.º C

Telefs.: 22 734 88 46 ou 96 235 37 45

Vendo em Espinho

VIVENDA ANTIGA PARA RESTAURANTE DE LUXO

Estacionamento privativo para 20 carros.
Local privilegiado.

Contactar 91 959 12 94

Dr. Diogo Lima

Psicólogo Clínico

Consulta Psicológica
Orientação Vocacional e Profissional

Consultório: Rua 23, n.º 344 - 2.º C

Telem.: 91 948 31 75

Vende-se

na PRAIA DE ESMORIZ
LOTES para moradias 4 frentes

Áreas de 573 m2 a 605 m2

256 754 374 / 256 754 225
936 779 778 / 936 779 775

Os nossos classificados

ADVOGADOS

DR. J. MOREIRA DE SOUSA - Advogado - Escritório: Rua 23 n.º 773-1.º Dt.º. Telef. 227342022 c/ Fax 227319505.

CERQUEIRA FERNANDES - Advogado - Av.º 24 n.º 741 s/D 4500-201 Espinho. Tel./ Fax: 22 734 31 29. Tel. 22 606 21 16 - Fax 226060085 - cerqueira.fernandes-493p@advogados.oa.pt, 2.ª e 4.ª das 10 às 16 horas.

ALUGUÉIS

LUGAM-SE QUARTOS, c/ casa de banho privativa, c/ cozinha, pequeno almoço, trata-

mento de roupa, garagem e TV Cabo mais Sport TV. Telef: 227340002 ou 227348972.

ALUGO APARTAMENTOS T0, T1, T2 E T3. Totalmente equipados, com TV Cabo mais Sport TV, telefone, garagens, limpezas. Rua 62 n.º 156. Telefone: 22 731 08 51/2 - Fax: 22 731 08 53.

ESTABELECIMENTO em Silvalde. Telef. 227340581.

CENTRO DE ESPINHO, a 200 mts. da Câmara Loja + Cave - 160 m2 + garagem privativa c/ acesso à cave. Trata o próprio. Tlm. 938314348. Telef. 256792962.

APARTAMENTO T2, mobilado, c/ lugar de garagem. Rua 28 - Espinho. Tlm. 938830214.

COMPRAS

GRUPO SALGUEIRO - Compra e Venda de Propriedades - Empresa idónea, compra casas velhas, terrenos, faz permutas e avaliações.

Queira por favor contactar-nos. Tlm. 964247676 / 964177996 / 227340222. S.T. Salgueiral - Imobiliária, S.A.. Capital Social: 2.000.000 euros.

ENSINO

FAZ-SE ACOMPANHAMENTO a crianças do 1.º ciclo, no estudo e realização de trabalhos escolares. Contacto: 966962230.

MÉDICOS

MEDICINA TRADICIONAL JAPONESA DE ESPINHO - Dr. AKIRA - Acupunctura - Moxibustão - Shiatsu: Emagrecimento; Reumatismo; Artrose; Stress; Má Circulação; Esgotamento; Problemas de Coluna - Dor em geral. Rua 23 n.º 344 - Telefone / Fax 22 732 17 30.

Dr. RICARDO ROMEIRA - Médico especialista de cardiologia. Carreira Hospitalar - C.H.A.N. e Ordem dos Médicos. Consultórios - Policlínica Espinho - Rua 33 n.º 408 - Telef: 227 342 111; S. João da Madeira - Parque América n.º 23 - Cons. n.º 44 - Telef. 256 827 864; e Esmoriz - Av.º 29 de Março - Telef. 256 752 579. Dias úteis das 11 às 20 horas.

DR. JOAQUIM FERREIRA MENDES - Médico especialista em ouvidos, garganta e nariz. Clínica Geral. Rua 9 n.º 295-2.º Esq., telef. 227341710.

MENSAGENS

A. S. JUDAS TADEU - Advogado dos casos difíceis e desesperados, reze 9 avé-marias durante 9 dias, peça 3 desejos, um de negócios e 2 impossíveis. Ao nono dia publique este aviso. Cumprir-se-á ainda que não acredite. M.L.L.F.R.

PASSA-SE

CAFÉ SNAK-BAR. Motivo doença. Urgente. Contactar tlm. 914283378.

MINIMERCADO em Espinho. Bem situado. Bom movimento. Tlm. 916530685.

OURIVESARIA / RELOJOARIA em muito bom sítio. Preço a combinar com ou sem recheio. Tlm. 919630014.

PRECISA-SE

EMPREGADO para Balcão de Snack-Bar, com ou sem experiência. Bom ordenado. Contactar pelo telef. 227311886, a partir do meio-dia.

RAPAZ/RAPARIGA, dinâmico(a) e c/ boa apresentação para aprendiz de Empregado de Mesa. Telef. 227340347.

SERVIÇOS

MÃE DE SANTO ajuda em todos problemas. Telfs.: 917688821 (mãe) - 966139148 (filha) - 227125208.

ESTOFADOR - Restauro todo o tipo de sofás, cadeiras, etc. Orçamentos grátis. Telef: 22734 40 90. Rua do Passo Velho n.º 217 - Anta.

ESTÚDIOS - LABORATÓRIO - VITORLANCHA - Passagem de filmes de Super 8mm para

cassetes vídeo. Passamos para o nosso sistema, cassetes de vídeo que lhe enviam do Brasil, USA, França ou qualquer outra parte do mundo. Telefone: 22 734 53 44. Telemóvel 962788407.

PINTURAS E REMODELAÇÕES interior exterior, incluindo serviço geral na construção civil com pessoal especializado. Orçamentos grátis. Bons preços. J. OLIVEIRA - telef. 227453048 - tlm. 914161216.

VENDAS

ESPINHO: T3 Central, como novo, com excelentes áreas, fogão de sala, garagem individual para dois carros, etc., etc. SÓ 119.711,50 euros ou 24.000 c. (neg.). NortAlgarve - Tel.: 227310256 - Tml. 919420697.

ESPINHO: T2 com 113 m2, fogão de sala especial, garagem individual e excelentes acabamentos. RARA OPORTUNIDADE! 108.488,54 euros ou 21.750 c. NortAlgarve - Tel.: 227310257 - Tml. 919420697.

ESPINHO: T3 DE LUXO excelente localização. Espaço, conforto e qualidade! SOMENTE 142.157,40 euros ou 28.500 c. NortAlgarve - Tel.: 227310256 - Tml. 919420697.

ESPINHO: Junto à estação - LOJAS a preços sem concorrência (últimas). NortAlgarve - Tel.: 227310257 - Tml. 919420697.

T2 JUNTO A ESPINHO: Excelente localização, como novo, com fogão de sala, garagem, etc. SÓ 74.819,68 euros - 15.000 c. NortAlgarve - Tel.: 227310256 - Tml. 919420697.

T4 DÚPLEX de luxo, T3, T2 e Lojas, em Espinho. Tlm. 919690655.

APARTAMENTO T3, junto à nova rotunda - Av.º 32 / Escola Industrial de Espinho. Tlms.: 917557459 / 917585775.

MORADIA BIFAMILIAR T3 - Nova - Silvalde. C/ garagem individual, churrasqueira, carpintaria maciça, aquecimento central, fogão de sala. C/ 4 frentes. Tlm. 933409197. Trata o próprio.

ESPINHO - T3 - Como novo, boas áreas, c/ lugar de garagem. Preço: 119.711,50 euros - 24.000 cts. particular. Tlm. 919362238.

T2+1, USADO, mobilado, Rua 10, em prédio de qualidade, impecável. Preço de ocasião. Informa: 917510950 e 256572443.

T1 - T2 - T3 - T4 - Espinho e arredores, novos e usados, excelentes áreas e localizações, desde 64.844 € (13.000 contos). 22 7319197 - 965861764 - www.joaopassos.pt. escolha, nós fazemos tudo o resto.

CASA ANTIGA em Guetim, a 2.500 mts. de Espinho, com bastante terreno. Urgente. Motivo à vista. Tlms.: 917257789 - 919372038.

T3 DÚPLEX - Granja - Lavandaria, despensa, fogão sala e aquecimento central completo, suite + 2 banhos. Dois bons arrumos c/ luz natural. Terraço e varanda. Garagem individual 2 carros. Urgente. Bom preço (neg.). 227535494 - 965336616.

CASINO ESPINHO

PORTUGAL 3001

MEMÓRIAS PRESENTES DE UM PASSADO FUTURO



FERNANDO PEREIRA

INÉS SANTOS

GLASS SPIDER

BELINDA KING DANCERS
ANNA MAKAROVA

Direcção e Produção
BELINDA KING

Informações e Reservas
Tel. 22 733 55 00



Os Melhores Momentos

DOMUSGEST

GESTÃO DE CONDOMÍNIOS

Confie na nossa experiência

Rua 21 n.º 755 - 1.º C (Esq. c/ Rua 26)
Telefs. 227320866 / 227341589 • Telem. 962984197

Gabinete de Radiologia de Espinho

DR. JORGE NUNES DE MATOS
DR.ª MARIA DO CARMO VASCONCELOS
DR.ª HELENA CUNHA

Médicos especialistas:

Raios X - Radiologia Dentária - Ecografia - Mamografia - Densitometria Óssea - TAC

Acordos com: ADSE, SAMS, PORTUGAL TELECOM, PSP, GNR, CGD, ACASA, MINIST. JUSTIÇA, CTT, MEDIS e SNS

Consultório: R. 20 n.º 1436 r/c Dt.º - Telef. e Fax 227341975 - 227314650
Horário: das 09h00 às 12h00 e das 14h00 às 19h00

VENDE-SE TERRENO

(c/ 3 lotes)

Lugar da Quinta - Anta - Espinho

LOTE 1 - 745 m2 / LOTE 2 - 578 m2 / LOTE 3 - 408 m2

Contactar telefone: 22 734 0788

Dias úteis: 11h00 às 12h00 e 19h30 às 20h30 • Domingos: 15h00 às 19h00

Vende-se em Espinho

APARTAMENTOS

T2 • T2 DÚPLEX • T3 • T3 DÚPLEX

Excelente localização. Bons acabamentos
Prontos habitar

Tel.: 227 348 573 • Tlm.: 914 527 568

Vende-se

Terreno
na Granja

Aprox.

1.900 m2

2 frentes

Telef. 22 733 55 00

(semana e horas
de expediente)

A Casa Alves Ribeiro

Rua 19, 294 - ESPINHO

vende:

BACALHAU DE 1.ª QUALIDADE

VINHOS DO PORTO DATADOS

ESPUMANTES NATURAIS

VINHOS DE MESA

WHISKYS E AGUARDENTES

FRUTAS SECAS

CAFÉS

DE FÁBRICA PRÓPRIA DO QUE

DE MELHOR SE FABRICA

Diogo

psicólogo

consulta psicológica

o Vocacional e

ório: Rua 23, n.º 1

Telef.: 91 948 017

Vende-se

RAIA DE ES

para moradia

as de 573 m2 e 2

754 374 / 256 75

779 778 / 936 7

Agradecimento

Os pais, irmãos e restante família de **César António Reis Teixeira** vêm, por este meio, agradecer a todas as pessoas, camaradas e amigos que puderam assistir ao seu funeral e à missa do 7.º dia, que aconteceu domingo, dia 2 de Dezembro, às 11 horas. Assim como aos camaradas do PCP de Espinho, Lisboa, Porto e ao resto do país e também à Festa do Avante e aos camaradas que nela trabalham.

Também a todos os comunistas que puderam assistir a este acto tão triste e misterioso, sendo que até a esta data ainda não se conseguiu descobrir mais nada sobre o acontecido.

A todas as pessoas acima transcritas os agradecimentos de toda a família.

Anta, 06 de Dezembro de 2001

«Defesa de Espinho» - 3636 - 2001-12-06

TRIBUNAL JUDICIAL DE ESPINHO
2.º JUÍZO

Anúncio

(2.ª publicação)

Processo: 756/2001
Carta Precatória (Distribuída)
Extraída dos autos de Execução Sumária
Processo n.º 59/2000/A
do Porto - 2.ª Vara Cível - 3.ª Secção
Exequente: SALGUEIRO & RODRIGUES, S.A.
Executado: PLÁCIDO MOBILIÁRIO, LDA.

Nos autos acima identificados foi designado o dia 14-01-2002, pelas 14 horas, neste Tribunal, para a abertura de propostas que sejam entregues até esse momento, na Secretaria deste Tribunal, pelos interessados na compra do(s) seguinte(s) bem/bens: MÓVEIS constantes do auto de penhora.

É fiel depositário MANUEL ALVES SALGUEIRO
SOUTO - SILVALDE - 4500 ESPINHO

Espinho, 21-11-2001
N/ Referência: 25225

O Juiz de Direito,
a) **José António Gonçalves Castro**

O Oficial de Justiça,
a) **José Azevedo dos Santos**

(1) Solicita-se que na resposta seja indicada a referência deste documento



CÂMARA MUNICIPAL DE ESPINHO
DEPARTAMENTO DE EQUIPAMENTOS BÁSICOS

Aviso

Vem esta Câmara Municipal comunicar a todos os interessados que desde o dia 17 de Outubro do corrente ano, pelo período de 180 dias as ruas "RUA 36, ENTRE A RUA DO PROGRESSO E A EN326" e "RUAS PARALELAS À AVENIDA 32", estão condicionadas a todo o tipo de trânsito, em virtude de procedermos à execução dos trabalhos de melhoramento das condições de circulação de veículos e peões.

Deverão seguir a sinalização imposta no local. Desde já, esta Câmara Municipal agradece a melhor compreensão e pede desculpa por todos os incómodos.

Espinho, 22 de Novembro de 2001

O Vereador com Competências Delegadas,
a) **Manuel Francisco Ferreira da Rocha**



Jacinto Rodrigues Marinhão

Agradecimento

Sua esposa, filhos, noras, genros, netos, amigos e restante família vêm, por este meio, agradecer, muito sensibilizada e reconhecidamente, a todos as pessoas que participaram no funeral e na missa do 7.º dia, ou que de outro modo se associaram à sua dor.

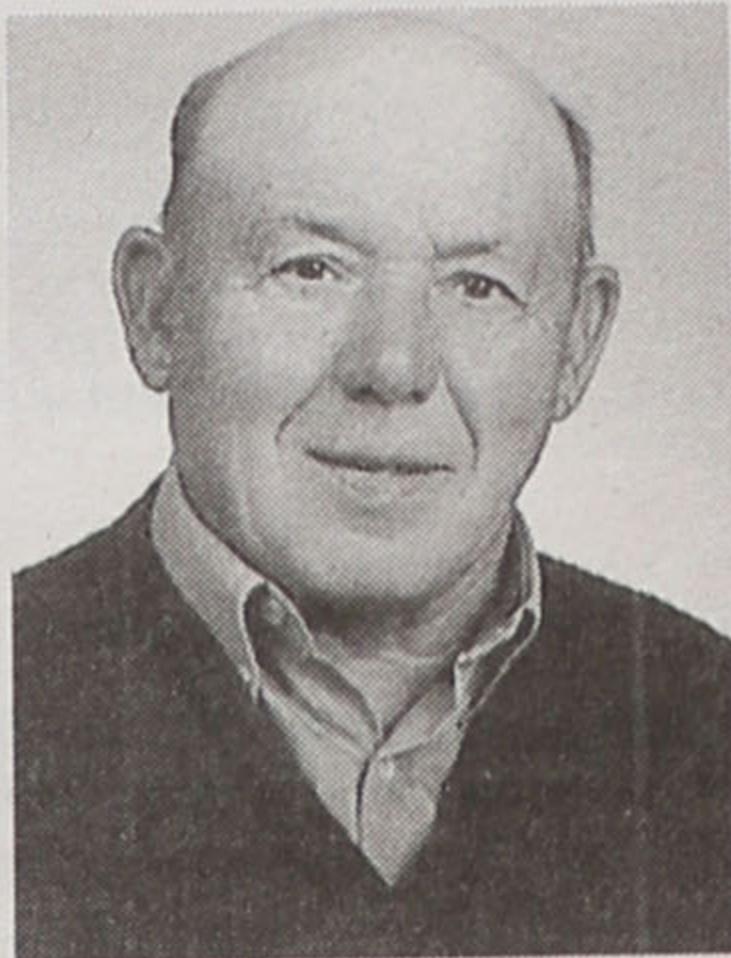

Jorge Manuel Ferreira Iglésias

Agradecimento e Missa do 7.º Dia

Sua esposa, filhos, pais, sogra, irmãos, cunhados, sobrinhos e demais família vêm, por este meio, agradecer muito sensibilizada e reconhecidamente, às pessoas que tomaram parte no funeral do seu ente querido ou que de outro modo se associaram à sua dor. Comunicam que a missa do 7.º dia é celebrada na próxima, quinta-feira, dia 13, pelas 19 horas, na Igreja Matriz de Espinho. Desde já e de igual modo agradecem a todos quantos participarem na Santa Eucaristia.



Espinho, 6 de Dezembro de 2001

FUN. N.º SR.º D'AJUDA - SANCEBAS & LUÍS ALVES - Rua 20 - Telef. 227345129

«Defesa de Espinho» - 3636 - 2001-12-06

CONSERVATÓRIA REGISTO COMERCIAL DE ESPINHO

MEDI - ESPINHO - SERVIÇOS ADMINISTRATIVOS, GESTÃO E CONTABILIDADE, LDA.

N.º de Matrícula: 01426/990525
N.I.P.C.: 504 657 755

N.º e Data de Apresentação: Ap. 20/011031
N.º de Inscrição: 02

Rosa Paula da Silva Maia, 2.ª Ajudante da Conservatória do Registo Comercial de Espinho, CERTIFICADO em relação à sociedade em epígrafe que foi aumentado o seu capital social de 1.000.000\$00 para 1.002.410\$00 e redenominado para 5.000 euros.

Mais certifico que foram alterados os art.ºs 1.º, 2.º e 3.º do respectivo contrato, ficando estes com a seguinte redacção:

ARTIGO 1.º - A sociedade adopta a denominação "MEDI - ESPINHO - SERVIÇOS ADMINISTRATIVOS, GESTÃO E CONTABILIDADE, LDA."

ARTIGO 2.º - O objecto da sociedade consiste na prestação de serviços de apoio administrativo, contabilístico, informático, auditorias, publicidade e viagens, gestão e promoção imobiliária, construções e urbanizações. Compra, venda e revenda de propriedades e sua administração, importação e exportação de artigos têxteis, mobiliário, artigos de decoração e adorno. Aquisição de participações sociais de outras sociedades, ainda que subordinadas ao direito estrangeiro, bem como a participação em outras sociedades qualquer que seja a forma de participação entre si, designadamente consórcios, associação em participação e agrupamento complementares de empresas.

ARTIGO 3.º - O capital social, integralmente realizado em dinheiro e outros valores constantes da escrita social, é de cinco mil euros e corresponde à soma de três quotas: uma de três mil euros do sócio Manuel Alves Salgueiro e duas de mil euros, uma de cada uma das sócias Arminda Pereira da Silva Salgueiro e «S.T. Salgueiral - Imobiliária, S.A.».

O texto completo na sua redacção actualizada ficou depositado na pasta respectiva.

Está conforme o original. Contém 1 folha.

Espinho, 31/10/01

A Ajudante,
a) **Rosa Paula da Silva Maia**

Rosália de Jesus

Agradecimento e Missa do 7.º Dia

A família vem, por este meio, agradecer muito sensibilizada e reconhecidamente, às pessoas que tomaram parte no funeral do seu ente querido ou que de outro modo se associaram à sua dor. Comunica que a missa do 7.º dia é celebrada domingo, dia 9, pelas 19 horas, na Igreja Matriz de Espinho. Desde já e de igual modo agradecem a todos quantos participarem na Santa Eucaristia.

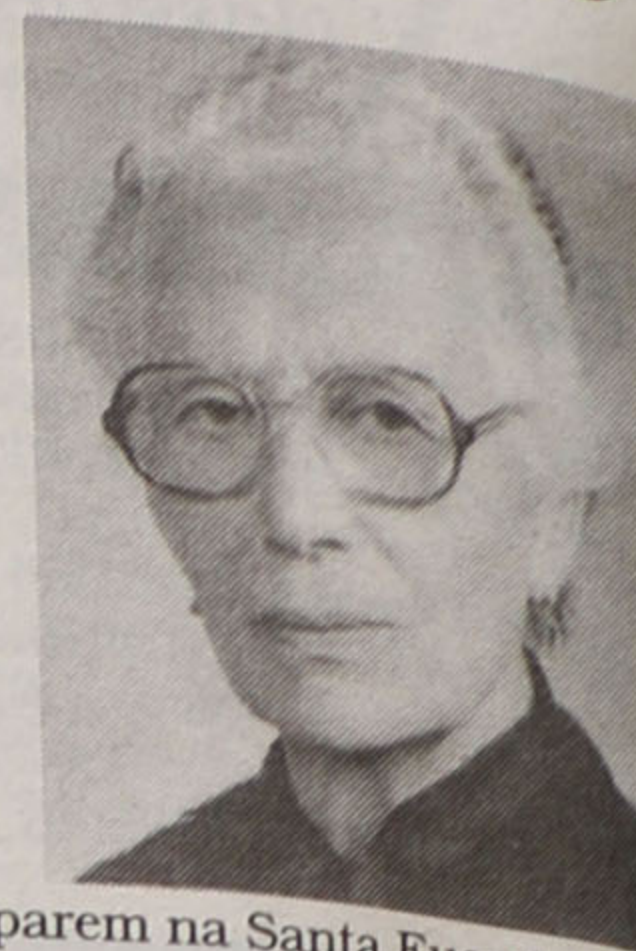

Espinho, 6 de Dezembro de 2001

FUN. N.º SR.º D'AJUDA - SANCEBAS & LUÍS ALVES - Rua 20 - Telef. 227345129



Hernâni Dias Ribeiro Vidal

(Aposentado do Casino)

Missa do 3.º Aniversário

Recordando sempre com infinda saudade aquele que muito amamos em vida, cuja memória veneramos, sua esposa, irmão, filhas, genro e netos, mandam celebrar missa pelo seu eterno descanso dia 13, quinta-feira, às 19 horas, na Igreja Matriz de Espinho. Agradecemos desde já a todos quantos possam comparecer.



Laurinda Ferreira dos Santos

Agradecimento e Missa do 7.º Dia

Seus filhos, noras, netas e restante família, agradecem reconhecidamente, às pessoas que participaram no seu funeral ou de outra forma manifestaram o seu pesar e comunicam que a missa do 7.º dia será celebrada domingo, dia 9, pelas 11 horas, na Igreja Paroquial de Anta. Bem hajam todos os presentes.

Anta, 6 de Dezembro de 2001

AGÊNCIA FUNERÁRIA DE MARIA DE LOURDES - Anta - Espinho - Tels.: 227340609 - 227348855

Joaquim Alves Pereira

Agradecimento e Missa do 7.º Dia

Sua esposa, filhas, irmãos e restante família, agradecem reconhecidamente, às pessoas que participaram no seu funeral ou de outra forma manifestaram o seu pesar e comunicam que a missa do 7.º dia será celebrada sábado, dia 8, pelas 11 horas, na Igreja Paroquial de Anta. Bem hajam todos os presentes.

Anta, 6 de Dezembro de 2001

AGÊNCIA FUNERÁRIA DE MARIA DE LOURDES - Anta - Espinho - Tels.: 227340609 - 227348855

† Cândido de Sá Fonseca
Missa do 30.º dia

Seus filhos, noras, genros, netos e demais família vêm, por este meio, participar às pessoas e suas relações e amizade que será celebrada missa por alma do seu ente querido, sábado, dia 8, às 19 horas, na Igreja Matriz de Espinho. Desde já agradecem a todos quantos participarem na Santa Eucaristia.



Espinho, 06 de Dezembro de 2001

- Maria Angelina**
Maria Manuela
Maria Cecília
- Alberto Fernando**
Josué Cândido
Maria Filomena

N. N.º SR.º D'AJUDA - SANCEBAS & LUÍS ALVES - Rua 20 - Telef. 227345129

† Maria José Dias Vieira Casalderrey

Agradecimento e Missa do 7.º Dia

Suas filhas, genros, netos, mãe, neta e demais família vêm, por este meio, agradecer muito sensibilizada e reconhecidamente, às pessoas que tomaram parte no funeral do seu ente querido ou que de outro modo se associaram à sua dor. Comunicam que a missa do 7.º dia é celebrada hoje, quinta-feira, pelas 19 horas, na Igreja Matriz de Espinho. Desde já e de igual modo agradecem a todos quantos participarem na Santa Eucaristia.



Espinho, 6 de Dezembro de 2001

- Maria Delfina Vieira Casas Casalderrey**
Paula Cristina Vieira Casas Casalderrey
Serafim Joaquim Reis de Sousa
Alexandre José Vilard Stein
Pedro Nuno Casas Casalderrey e Sousa
Lucas Vieira Casalderrey Vilard Stein
Emília Fernandes Dias
Inocência Maria Seara Moreira de Abreu

N. N.º SR.º D'AJUDA - SANCEBAS & LUÍS ALVES - Rua 20 - Telef. 227345129

FARMÁCIAS DE SERVIÇO

- sexta (07) - PAIVA** Rua 19, n.º 319 - Tel. 227340250;
sábado (08) - HIGIENE Rua 19, n.º 293 - Tel. 227340320;
domingo (09) - GRANDE FARMÁCIA Rua 8, n.º 1025 - Tel. 227340092;
segunda (10) - CONCEIÇÃO R. S. Tiago, n.º 709, Silvalde - Tel. 227311482;
terça (11) - TEIXEIRA Ctr. Com. Solverde/1, Avenida 8 - Tel. 227340352;
quarta (12) - SANTOS Rua 19, n.º 263 - Tel. 227340331;
quinta (13) - PAIVA Rua 19, n.º 319 - Tel. 227340250.

† Amadeu Gomes
(ex-funcionário dos CTT)

Agradecimento

A família vem, por este meio, agradecer às pessoas que tomaram parte no funeral do seu ente querido ou que de outro modo se associaram à sua dor, falecido no dia 23 de Novembro e sepultado em jazigo de família no cemitério de Espinho.



- Esposa: **Ana Rosa Pereira Neves**
Filhos: **José Manuel Pereira Neves**
Américo Pereira Gomes
Manuel Pereira Gomes
Maria de Lurdes Pereira Gomes Marcelino
Maria Domingas Pereira Gomes Veloso Carvalho
Marta Pereira Gomes Ribeiro
Ana Paula Pereira Gomes Alves
Deolinda Maria Pereira Gomes Coll
Maria Madalena Pereira Gomes Alves Latada

† Maria Luísa Miranda de Melo Oliveira Andrade

Agradecimento e Missa do 7.º Dia

Seu marido, irmã, cunhado, sobrinho e primo vêm, por este meio, agradecer muito sensibilizada e reconhecidamente, às pessoas que tomaram parte no funeral do seu ente querido ou que de outro modo se associaram à sua dor. Comunicam que a missa do 7.º dia é celebrada hoje, quinta-feira, pelas 19 horas, na Igreja Matriz de Espinho. Desde já e de igual modo agradecem a todos quantos participarem na Santa Eucaristia.



Espinho, 6 de Dezembro de 2001

- António José da Silva Andrade**
Anita Miranda Santos
Dr. José Henrique Santos
Luís Pires Marques
Mário Valente

FUN. N.º SR.º D'AJUDA - SANCEBAS & LUÍS ALVES - Rua 20 - Telef. 227345129

Armando Brandão Almeida
Missa do 5.º Aniversário

Sua esposa, filhos, noras, genro, netos e restante família vêm, por este meio, comunicar que será celebrada missa por alma do saudoso extinto, dia 8, sábado, às 19 horas, na Igreja Matriz de Espinho.



† Rosa Oliveira Lima
(Alice do Roda)

Missa do 2.º Aniversário

Seus familiares vêm, por este meio, comunicar que será celebrada missa por alma da saudosa extinta, dia 9, domingo, na Igreja Paroquial de Silvalde. Desde já agradecem a quem comparecer.



† Piedade Augusta Silva
Agradecimento

Suas filhas, filhos, noras, genros, netos e bisnetas vêm, por este meio, agradecer a todas as pessoas que compareceram no funeral e na missa celebrada por alma da saudosa extinta ou que de outro modo lhes manifestaram o seu pesar.



† Fernando Dias Martins
1.º Aniversário do Falecimento

Sua esposa e filha vêm, por este meio, participar às pessoas de suas relações e amizade que será celebrada missa por alma do seu ente querido, domingo, dia 9, às 11 horas, na Igreja Paroquial de Anta. Desde já agradecem a quem comparecer.



Anta, 06 de Dezembro de 2001
FUN. N.º SR.º D'AJUDA - SANCEBAS & LUÍS ALVES - Rua 20 - Telef. 227345129

† João Ricardo Pinto Romeira
Missa do 5.º Aniversário

Na passagem do 5.º aniversário do falecimento do seu ente querido, filhos e restante família recordam-no com profunda saudade e participam às pessoas de suas relações e amizade, que dia 9, domingo, às 10 horas, será celebrada missa por sua alma, na Igreja Paroquial de Paramos. Desde já agradecem a todos quantos participarem na Santa Eucaristia.



Dr. Amadeu Alves Morais

Missa do 14.º Aniversário

Será celebrada missa, por alma do saudoso extinto, dia 12, quarta-feira, às 18 horas, na Capela do Lar de Idosos, em Pedreais, Anta.

A Família agradece

† Vitorino Ferreira dos Santos
(Técnico de Contas)

Missa do 7.º Aniversário

Sua esposa, filhos e netos vêm, por este meio, comunicar que será celebrada missa por alma do saudoso extinto, domingo, dia 9, às 11 horas, na Igreja Matriz de Espinho.

Desde já agradecem a quem comparecer.

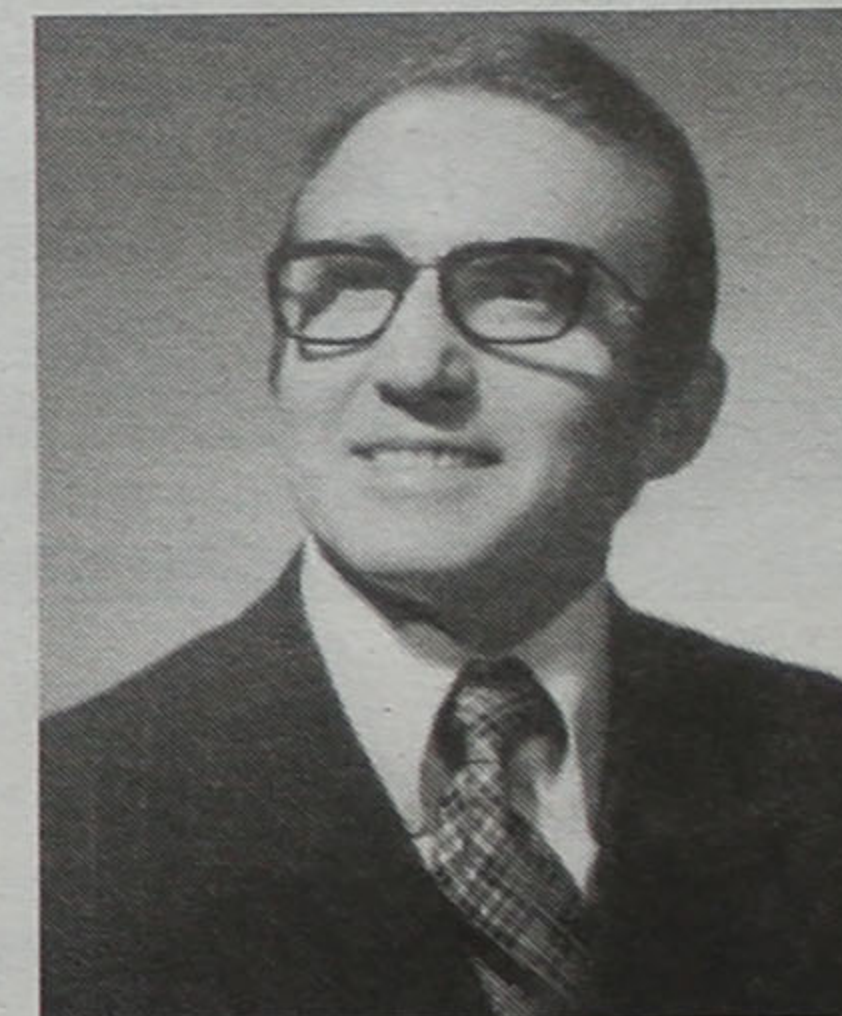

Noite de fados ABCRCR (Recordar é Viver) anima Paramos

A ABCRCR (Associação de Beneficência Cultural e Recreio - Rancho Regional Recordar é Viver de Paramos) realizou, no sábado, mais uma noite de fados, que contou com o Grupo Toadas Coimbrãs e Grupo Fado Castiço/Fado de Lisboa.

O evento realizou-se nas instalações da Banda União Musical Paramense, com a presença dos presidentes da Câmara de Espinho e da Junta de Paramos, José Mota e Américo Castro, respectivamente.

Num ambiente acolhedor e de casa cheia, a iniciativa foi, segundo os organizadores, "um êxito, não só pelo convívio que proporcionou, como pela homenagem que se fez a grandes figuras do fado."

De tal modo que "o público esteve à altura de tão elevada manifestação artística; soube ouvir e apreciar o que de belo há no fado." Por isso, "no final, o público aplaudiu efusivamente, pedindo bis, apesar do adiantado da hora, pois eram cerca das 2 horas da madrugada quando a festa acabou."

E, claro, não faltaram o caldo verde, a boroa e o apropriado 'tintinho'.

No final do mês Harry Potter no Multimeios

A Pottermania vai chegar a Espinho na última semana do mês de Dezembro. Está prevista a exibição deste enorme sucesso de bilheteira na sua versão original, legendada em português, entre os dias 21 e 27 deste mês.

Entretanto, amanhã à noite estreia o filme 'O Jardim da Alegria' de Nigel Cole, que conta a história de Grace Trevenhan que vê a sua tranquila e pacata vida mudar radicalmente com a morte do marido, que lhe deixa uma dívida, a ex-amante e a séria possibilidade de perder a sua casa.

Na tentativa de encontrar uma solução para a sua vida, Grace alia-se ao jardineiro e começam uma plantação de canabiss nas suas terras, mas o que parecia ser a sua tábua de salvação transforma-se num verdadeiro pesadelo.

A película continua em exibição até domingo em sessão dupla, pelas 17 e 22 horas.

Aqueles que ainda não tiveram oportunidade de apreciar o filme 'Lena' de Gonzalo Tapia, uma co-produção de Espanha e Portugal que é protagonizada por Marta Lralde, Manuel Manquiña, Roberto Alvarez e Vítor Norte, ainda o podem fazer esta noite.

Mas o Centro Multimeios não é só a Sala Tempus e na galeria encerra amanhã a exposição de Sílvia Vale intitulada 'Reencontros', estando prevista para as 18.30 horas de sábado a inauguração de uma outra exposição, intitulada 'La Vida es Sueño', em que são apresentados trabalhos da pintora Ana Del Rio e que estará patente ao público até 20 deste mês.

Quem quiser admirar as estrelas pode assistir a uma das duas sessões regulares do Planetário: 'Pesar as Estrelas' e 'Imaginem', mas a 22 de Dezembro tem ainda a possibilidade de aceder ao obser-

vatório do Centro Multimeios que vai estar aberto, entre as 21 e 23 horas, para mais uma noite de estrelas, onde poderão ser observados objectos celestes tão fascinantes como a lua, os planetas, as nebulosas e as galáxias.

Mas nestas férias de Natal as crianças também têm a possibilidade de passar momentos divertidos aprendendo coisas sobre o universo nos ateliers do Multimeios: Ciência Diversificada e Astronomia. Os interessados podem ligar para 227331190 ou aceder a info@multimeios.pt para obterem mais informações e se inscreverem.

Os visitantes do Centro Multimeios podem ainda assistir à exibição do filme de grande formato 'Golfinhos', de terça a domingo, pelas 16 horas e os navegadores da Internet continuam a ter acesso gratuito à rede no Varandim.

Sandra Soares

Rotary Club organiza Homenagem ao Colégio Nossa Senhora da Conceição

O Rotary Club de Espinho realiza amanhã, pela 21.15 horas, na Sala Pinto Magalhães do Hotel PraiaGolfe, uma sessão evocativa do Colégio Nossa Senhora da Conceição e dos seus fundadores, convidando para a mesma as antigas alunas deste estabelecimento de ensino.

Durante cerca de 50 anos o Colégio Nossa Senhora da Conceição foi um pólo de formação cultural e académica do concelho de Espinho, razão pela qual a Câmara Municipal de Espinho, também condecorou postumamente, no dia da cidade, a sua directora e fundadora, Maria José de Carvalho Vaz, com a Medalha de Mérito em Ouro.

0% ENTRADA / 100% FINANCIADO

T1 - Novo, 2 fr., lar., gar.	12.000 cts. = € 59.856
T1+1 - novo, var., gar. indiv.	12.200 cts. = € 60.853
T2 - Novo, cond. fech., gar.	13.800 cts. = € 68.834
T2+1 - novo, coz. equip., gar.	15.000 cts. = € 74.820
T3 Recuado, 190 m2, garagem	18.500 cts. = € 92.278
T4 Duplex, novo, gar. 2 carros	25.000 cts. = € 124.699
Casa Térrea, 500 m2 terreno	13.500 cts. = € 67.338
A. Moradia, novo, gar. indiv.	17.800 cts. = € 88.786
Moradia 800 m2, terr., c/ nova	30.000 cts. = € 149.639

IMOPALACE LIGUE TODOS OS DIAS ATÉ AS 24 H
R. 3 N.º 523 TEL.: 227331320/916165924/939415359/963787881

FINANCIAMENTOS / EMPRÉSTIMOS

PARTICULARES de 200 cts. (997,60 €) a 5.000 cts. (24.939,90 €)
EMPRESÁRIOS até 10.000 cts. (49.879,79 €)
Concedidos por instituições de crédito autorizadas
- A particulares e profissionais liberais
- Taxa de juro mais baixa do mercado
- Para todos os fins • Sigilo - Rapidez
Telef. 22 732 25 90 • Tlm. 91 406 43 51

MÉDICOS DENTISTAS

JORGE FERREIRA
BRUNO MORRIS

SAMS QUADROS, SAMS, CGD, SIM, MÉDIS

Telefone, 227348693
Edifício S. Pedro - Sala W - Rua 23, n.º 174

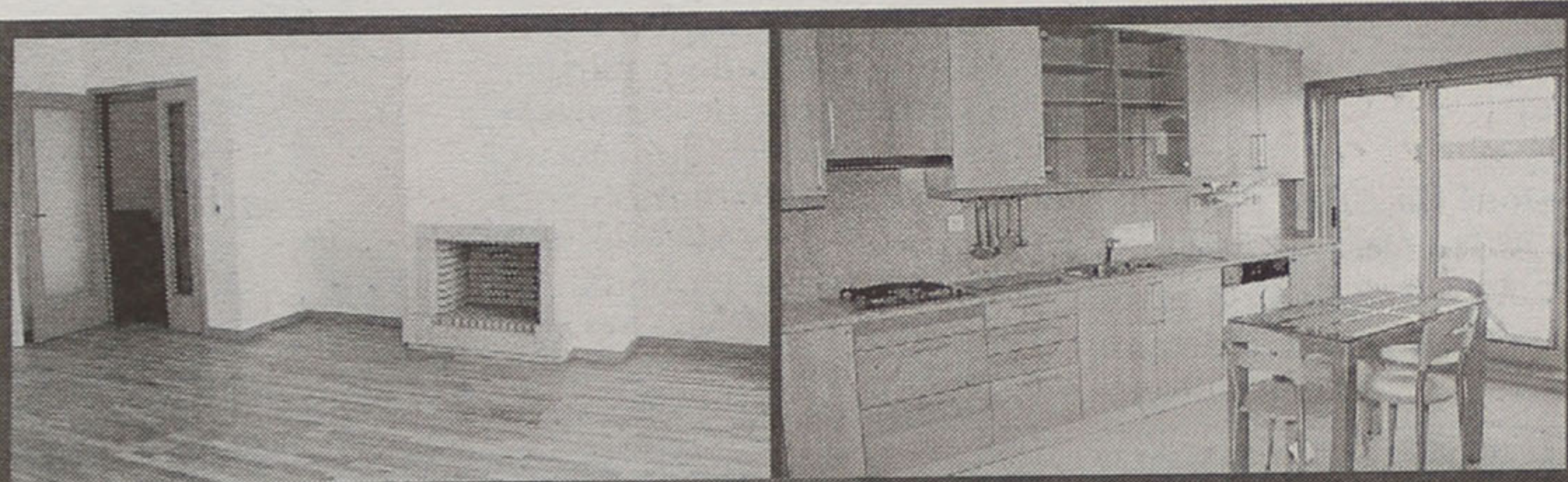

O ANDAR É MODELO. O EMPREENDIMENTO TAMBÉM.

PARQUE
LUSO
CONDOMÍNIO

Aproveite a última fase de comercialização
do Parque Luso Condomínio.

T2 e T3 com localização privilegiada, acabamentos de qualidade superior, arquitectura diferenciada, tranquilidade e mar no horizonte. O andar modelo do Parque Luso está pronto e nós temos todo o prazer em fazer-lhe uma visita guiada.

Visite o Andar Modelo: 22 732 19 20

Gestão / Comercialização: CGR AMI 1817	Promoção: IMOSUBER INVESTIMENTOS IMOBILIÁRIOS, Lda.	Arquitectura: CIN Arq. Carlos Nuno Lacerda Lopes	Carpintarias: Mozart Rodrigues de Oliveira & S.ª Lda	Equipamentos e Lojas de Casa-de-banho: INDUSA	Revestimentos Cerâmicos: CINCA
Mobiliário de Cozinha: MH	Pavimentos em Madeira: SARDINHA & LEITE, S.A.	Pré-fabricados: PRÉGAIA	Revestimento Exterior: MNL Alucobond	Elevadores: Thyssen Elevator	Aparelhagem Eléctrica: SIMON NOVAGRÉS Indústria de Cerâmica, S.A.

Triplo Clique - Soluções Informáticas, Lda.



Rua 18, 819 a 823 (junto à Igreja Matriz)
Telef: 22 731 91 90 Fax: 22 731 91 81
info@triploclique.com

IVA 17% incluído. Preços sujeitos a alterações sem aviso prévio. Campanha válida até 31/12/2001, excepto em caso de ruptura de stocks.

Computador AMD Athlon XP 1600+

(Mais rápido que Pentium IV 1.8 Ghz!)

Caixa MidTower ATX c/ 350w, teclado BTC Multimédia, rato Genius NetScroll+, placa de sistema ASUS A7V133-C, processador AMD Athlon XP 1600+, memória 256 Mb / PC133, drive de disquetes, disco rígido IBM 41 Gb (ATA 100, 7200 rpm), placa gráfica Hercules 3D Prophet 4500 c/ 64 Mb, CD-Rom ASUS 52x, gravador LG 16x10x40 BurnProof, placa de som Creative SoundBlaster Live! 5.1, colunas Creative SoundWorks DTT 2200, modem diamond Supra 56k interno, impressora Epson Stylus Color 685, scanner Epson Perfection 1250 (1200x2400 dpi)

€ 1 446.02
(289 900\$00)

Venha descobrir
porque cada vez
mais pessoas
preferem AMD!



CD's Verbatim 80 min. / 700 Mb

€ 0.67
(135\$00)

preço válido para um mínimo de 20 unidades.

Computador AMD Duron 1000

Caixa MidTower ATX c/ 250w, teclado BTC 102 teclas, rato Genius NetScroll+, placa de sistema PC-Chips M810LR (placa gráfica, placa de som, placa de rede e modem incorporados), processador AMD Duron 1000, memória 128 Mb / PC133, drive de disquetes, disco rígido Seagate 20 Gb (ATA 100, 5400 rpm), CD-Rom LG 52x, colunas Genius SP-G10 200w, impressora Epson Stylus Color C40

€ 712.78
(142 900\$00)

Sistemas operativos: Linux - Gratuito, Windows Me / XP Home - 28 900\$00, Windows 2000 Pro / XP Pro - 44 000\$00

No arranque da campanha Social-democratas "certos da vitória"

O passado domingo marcou o arranque oficial da campanha do PSD para as autárquicas no concelho de Espinho. Os militantes do partido responderam à chamada, e encheram o Salão Nobre dos Bombeiros Voluntários Espinhenses, para ouvirem da boca de cada um dos cabeças-de-lista aquelas que são as trajectórias das candidatas e dos cabeças-de-lista para o concelho.

"Espinho a duas velocidades" - João Félix foi o primeiro orador da tarde. O candidato à Junta de Freguesia de Anta referiu-se ao facto de não haver desenvolvimento sustentado em todas as freguesias.

"Temos um concelho a duas velocidades, com carencias prontamente resolvidas numa freguesia, enquanto que outras são esquecidas. Isto não coaduna com o conceito de concelho turístico que queremos para Espinho". O candidato revelou ainda a admiração que sente por Luís Montenegro, "pela coragem que demonstrou ao aceitar o desafio de concorrer à Câmara."

"Juventude de boa índole" - António Catarino aproveitou a oportunidade para esclarecer defini-

tivamente os rumores que se têm feito circular em Espinho. O candidato àquela Junta de Freguesia foi claro ao afirmar que goza de óptima saúde e está pronto para mais um mandato à frente dos destinos da freguesia. O autarca recandidato lembrou ainda os presentes que as suas listas são compostas por mais de 50% de gente com menos de 30 anos, o que considerava "uma mais-valia para o PSD e para Espinho." António Catarino deixou ainda a crítica ao executivo municipal socialista, a quem atribuiu as culpas pelo facto de o novo edifício-sede não ter ainda sido inaugurado.

"Mudança na continuidade" - Autarca com provas dadas na freguesia, Alfredo Rocha agradeceu ao partido a confiança em si depositada para continuar a liderar as listas social-democratas para Guetim. O presidente recandidato manifestou a sua disponibilidade para continuar a trabalhar pela freguesia, "onde falta ainda fazer muito, em grande parte devido à falta de vontade política da Câmara Municipal."

"Um bom motivo", considera, para votar em Luís Montenegro.

"Mobilização contra a intimidação" - A denúncia do "estado de medo e intimidação das pessoas e das colectividades" marcou o discurso de Carvalho e Sá. O candidato à Junta de Paramos comentou ainda algumas medidas apressadas e eleitoralistas da Câmara e Junta de Freguesia, reveladoras de um grande nervosismo, que se tem também traduzido na destruição da propaganda do PSD. Carvalho e Sá apelou fortemente à mobilização das hostes so-

cial-democratas em torno das candidaturas, de modo a "transformar esta recta final da campanha no passo que falta dar para chegar à vitória em 16 de Dezembro."

"Com a vitória no horizonte" - Também Mário Cales fala de défice democrático e da instauração de um clima de intimidação e chantagem política na freguesia a que se candidata. O cabeça-de-lista por Silvalde falou também da vitória que considera já ter alcançado, ao obrigar o actual executivo a seguir as recomendações que tem apresentado desde que assumiu a candidatura. Mário Cales terminou, dizendo que "está cada vez mais perto a vitória do PSD em Silvalde."

"Dependências exageradas e obras paradas" - Amadeu Morais foi o orador que antecedeu a intervenção de Luís Montenegro. O cabeça-de-lista

à Assembleia Municipal não poupou críticas ao actual executivo socialista e à forma como "a sua teia tomou conta das colectividades do concelho, criando dependências exageradas."

O candidato estranhou e denunciou o silêncio do presidente da Câmara relativamente às obras em curso na EN 109, entre Espinho e o Porto, que estão paradas há dois meses e "tanto têm afectado as populações do concelho."

A crítica subiu de tom, quando Amadeu Morais falou do papel fiscalizador da Assembleia Municipal em relação ao executivo. Actualmente "a Assembleia Municipal não é mais que uma caixa de ressonância da Câmara. Com o PSD na liderança, assumirei as funções que competem ao cargo para que for eleito."

"Confiança crescente... já!" - A sessão de arranque oficial das autárquicas social-democratas em Espinho terminou com a intervenção de Luís Montenegro, que deu a conhecer o projecto do partido para o concelho. Um evento que terminou em clima de comício, com militantes e simpatizantes a responderem com entusiasmo ao discurso do líder.

Campanha de angariação de alimentos

Uma ceia de Natal, um pouco melhor...

Nos últimos anos, o Agrupamento 274 de Espinho (Corpo Nacional de Escutas) tem realizado campanhas de angariação de alimentos para os mais carenciados da paróquia de Espinho, para que seja um pouco melhor a sua ceia de Natal. Estes alimentos são entregues à Conferência Mista S. Vicente de Paulo da Nossa Senhora da Ajuda, que sabendo da realidade de Espinho os faz chegar às famílias mais debilitadas.

Por isso, mais uma campanha de angariação de alimentos junto de alguns supermercados da cidade, no período compreendido entre os dias 8 e 15.

Os escuteiros do Agrupamento 274 de Espinho aguardam, entretanto, pela "contribuição de todos".

Boutique Olinda

PRONTO A VESTIR PARA

HOMEM - SENHORA - CRIANÇA

Rua 31, 366 - 4500 Espinho • Telef. 22 734 06 12

Vende-se

LENHA SECA (ACHAS)

Para todos os tipos de fogões e lareiras
Entregas ao domicílio

Tlm.: 914 077 864

L & F propriedades, lda. (AMI 1765)

PRETENDE COMPRAR, VENDER, ALUGAR OU TRESPASSAR A SUA PROPRIEDADE? CONTACTE-NOS, TEMOS SOLUÇÃO P/ CADA CASO.

<p>ALUGA-SE T3 DÚPLEX MOBILADO No centro de Espinho 498,80 € / 100 c.</p>	<p>TERRENO 2 510 m2 Esmojães - Anta, para construção de moradia por apenas 79.807,66 € / 16.000 c.</p>
<p>PASSA-SE LIVRARIA / PAPELARIA Boa facturação, c/ possibilidade de expansão. Bom preço...</p>	<p>ESMORIZ - MARISQUEIRA Vende-se imóvel mais recheio, pronto a funcionar. Junto à PRAIA</p>

CONCELHO PORTO • GAIA • ESPINHO • FEIRA • OVAR • S. JOÃO

256784275 / 967165016

ESCLARECIMENTOS

SOBRE O EURO

CONVITE

A TODOS OS PARAMENSES

SEDE DE CANDIDATURA

ALBERTO ABREU

DIA 07/12 (Sexta-feira)
pelas 21 horas

COMPARECE

Avenida Central Sul, n.º 1267
(Estrada Nacional 109)

== ao lado Stand Auto Paramos ==



Ernesto Gomes

- Med. Seguros, Lda.

Rua 26, n.º 225 - Ap. 100 - 4500 Espinho
Tel.: 22 731 89 74 • Fax: 22 731 89 76
E-mail: ernesto.gomes@axa-seguros.pt

ASTROLÁBIO

ACTIVIDADES EDUCATIVAS, LDA.

(Antigas instalações do "Alegre Pimpão" - Rua 20, n.º 1192)

- ✓ Sala de Estudo
- ✓ Aberto todos os dias úteis do ano
- ✓ Transportes e actividades extra-curriculares
- ✓ Jardim de Infância (início próximo ano)

Oferta da taxa de inscrição
Oferta de 2 dias de Campo de Férias
- Natal ou Fim de Ano

SAPATARIA PEPE

CONSERTOS • VENDA DE CALÇADO

Reabriu totalmente remodelada

Deseja FESTAS FELIZES a todos os seus Clientes,
Fornecedores e Amigos

Av.ª S. João de Deus, 1996 - 4500-391 Espinho • Telef. 227346901

FÉRIAS NATAL 2001

As Férias de Natal estão a chegar. Já sabe como ocupar o tempo livre do seu filho?

Deixe que ele se divirta durante uma semana, fazendo visitas, trabalhos de expressão plástica, dramática, musical, etc., não esquecendo, está claro, as revisões à matéria escolar.

EXPERIMENTE!

Data - 19 de Dezembro a 2 de Janeiro

Actividades: Oficinas de Expressão Dramática, Plástica e Musical; • Visitas; • Sala de Estudo; • Campos de Férias (2 dias).

Equipa Pedagógica: Monitores das áreas; • Professora do ciclo; • Educadora de Infância; • Auxiliar.

Lotação limitada

Contactos: Telemóvel: 9643937 05 (Paula Teixeira Pinto)

Com triunfos de Natasha Azevedo e David Pereira

Aero Clube da Costa Verde brilha no hipismo

Junto aos terrenos do Aero Clube da Costa Verde, realizou-se mais um evento hipico, que contou com a presença de alguns cavaleiros do Norte e do Centro, entre os quais Marco Faria e Melo, Anselmo Teixeira, Pedro Paes Cardoso e Ana Moutinho, que abrilhantaram a prova mais importante do concurso, com os seus percursos sem faltas.

Devido ao bom tempo, a adesão do público foi notável, "o que demonstra", segundo a organização "que o hipismo está a ganhar cada vez mais adeptos."

Na 'prova pequena' destacou-se Natasha Azevedo (Aero Clube da Costa Verde), com Emir, secundada por Vítor Rangel, com Prozaire, e David Pereira, com Ligeira.

David Pereira (Aero Clube da Costa Verde), com Pérola, venceu a 'prova média', seguido na tabela classificativa por Nuno Ferreira, com Imperador, e Isabel Reinas, com Lavrador I.



Novo Bilhete

Diário Intermodal CP/USGP-STCP

Agora com um único bilhete poderá viajar nos autocarros da STCP e na CP/USGP nos comboios suburbanos

Informações



WWW.CRPT
LINHA AZUL → 808 208 208



WWW.STCP.PT
LINHA AZUL → 808 200 166

