

DEFESA DE ESPINHO



PUBLICAÇÕES PERIÓDICAS
Anta (Espinho)
TAXA PAGA

Av.ª 8 n.º 456 - 1.º - Sala R
APARTADO 39 - 4501-853 ESPINHO Codex
Telef. / Fax: 22 734 15 25
Email: defesadeespinho@mail.telepac.pt

DIRECTOR: LÚCIO ALBERTO □ FUNDADOR: BENJAMIM COSTA DIAS □ SEMANÁRIO □ ANO 70 □ NÚMERO 3643 □ QUINTA-FEIRA, 24 JANEIRO 2002 □ PREÇO: € 0,65 - 130\$00 (Incluindo IVA)

Junto ao Bairro Piscatório

Comboio
esmaga
carrinha
abandonada
na linha

páginas 2 e 3

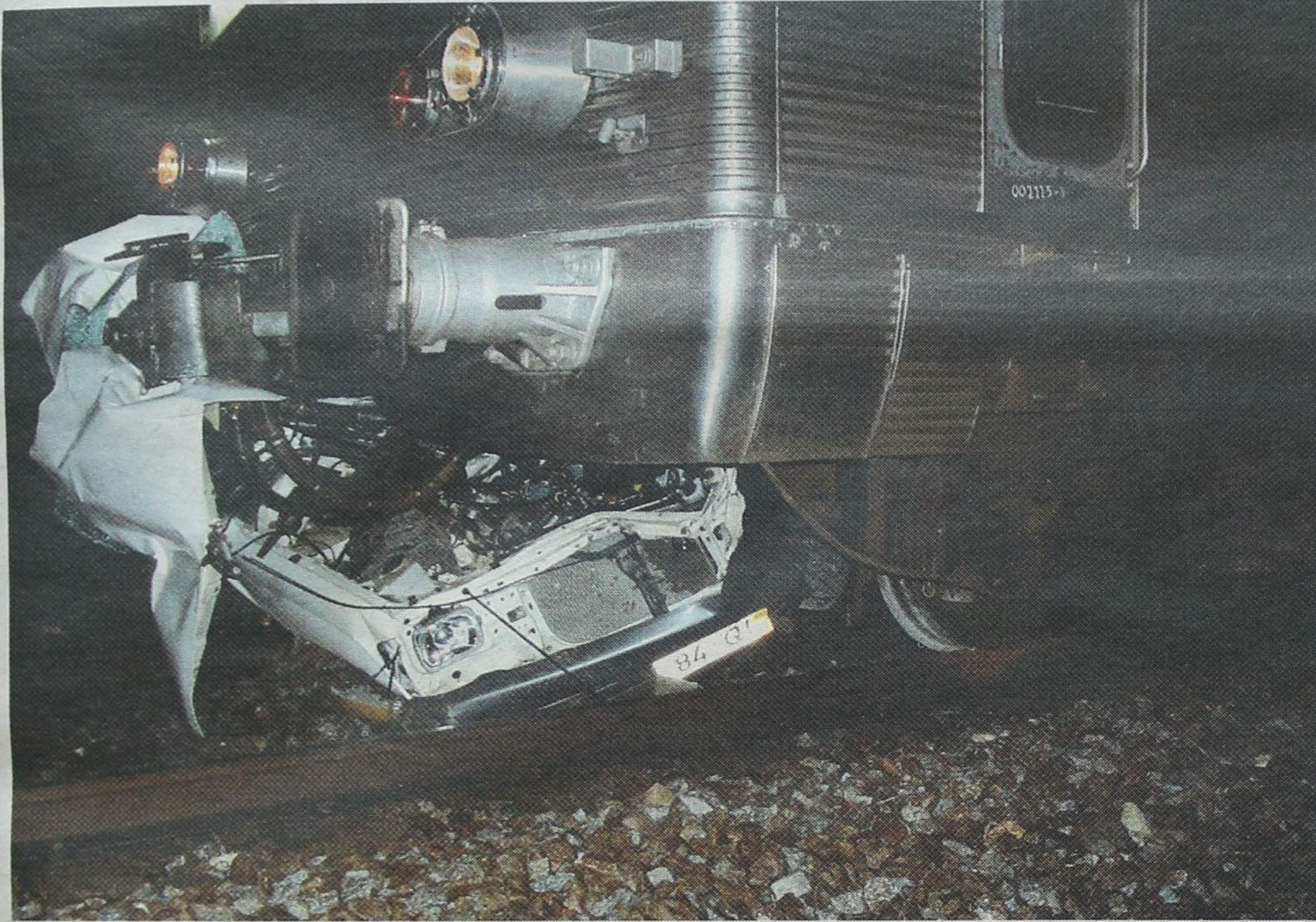

Ante plateia
de seis centenas

**Bethânia
brilha
no Casino
de Espinho**

páginas 14 e 15



**PAGAMENTO
DE
ASSINATURA**

Paga nos
nossos escritórios
até 28 de Fevereiro
€ 18,50 (3.710\$00)

Cobrada pelos nossos serviços
a partir de Março: **€ 20,00 (4.010\$00)**

O preço da assinatura anual é igual para todo o mundo

Preço avulso: **€ 0,65 (130\$00)**

Av.ª 8, n.º 456-1.º - Sala R - Apartado 39 - 4501-853 ESPINHO Codex
Telef./Fax: 22 734 15 25 • Email - defesadeespinho@mail.telepac.pt

As “preocupações” da Apardil
“Quando e como
a despoluição da Lagoa?”

páginas 4 e 5

Poal responde a acusações

“Nós também
somos contribuintes”

página 13

Nas ruas do Progresso e Idanha

Junta de Anta
preocupada com obras

página 16

Reacções sucedem-se

Opiniões divergentes
no PSD/Espinho

páginas 8 e 9

No Centro de Formação das Escolas

Imigrantes de Leste
aprendem no concelho

página 17

‘Top Teams Cup’

Voleibol dos ‘tigres’
nos quartos-de-final

página 23

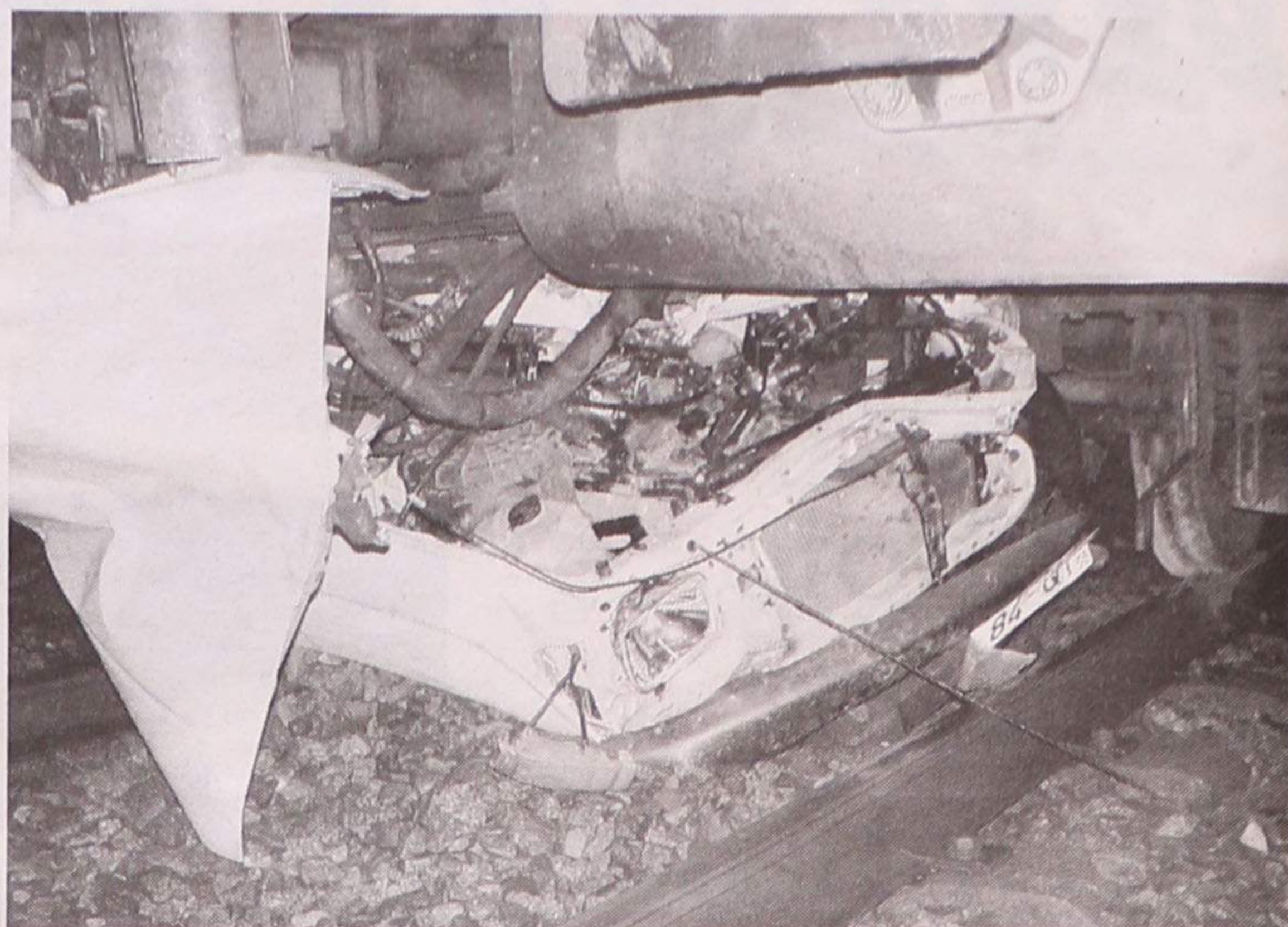

Junto ao Bairro Piscatório Comboio esmaga carrinha

Uma carrinha de caixa aberta foi colhida por um comboio que circulava no sentido Norte/Sul, na passagem-de-nível do Bairro Piscatório, não se tendo registado, no entanto, qualquer vítima.

Manuel Proença

Uma carrinha Toyota foi colhida na passagem-de-nível de Silvalde, em frente ao Bairro Piscatório, no sábado de manhã, cerca das 6 horas, por um comboio que circulava na Linha do Norte no sentido Norte/Sul, com destino a Aveiro. Tratava-se de uma carrinha de caixa aberta que, pensa-se, terá sido abandonada em cima daquela passagem-de-nível, já que o maquinista alegou ter visto "uma motorizada em fuga" antes do embate da circulação.

No meio do grande impacto, apenas houve a registar danos materiais na



viatura e no comboio, já que não se verificou qualquer ferimento quer nos passageiros quer no maquinista.

A carrinha de caixa aberta foi arrastada por cima dos trilhos cerca de uma centena de metros, ficando presa na protecção/ligação da caruagem da frente do comboio suburbano, tendo as operações para retirar a viatura debaixo do comboio demorado até cerca das 8.30 horas da manhã. Foi necessária a intervenção dos Bombeiros Voluntários de Espinho, com a sua viatura especial de desencarceramento, para desprender a carrinha. Desde logo os bombeiros procuraram vítimas, já que o estado em que se encontrava a viatura mais parecia um monte de sucata. Mas, felizmente, nada!

Só depois de a viatura ser retirada da linha férrea é que se descobriram os documentos sabendo-se que o seu proprietário residia em Travanca, Santa Maria da Feira.

A viatura terá sido furtada durante a noite, de uma oficina de carpintaria onde estava estacionada, sem que o seu proprietário se tenha apercebido. Logo pela manhã foi avisado pela Guarda Nacional Republicana por solicitação da Polícia de Segurança Pública de Espinho.

O acidente acabou por interromper a circulação de

comboios entre Espinho e Esmoriz, nos dois sentidos, durante cerca de duas horas. Só a partir das 8 horas, depois de o comboio acidentado se ter movimentado para a Estação de Espinho, é que os comboios começaram a circular, sendo um dos primeiros o Alfa Pendular que fazia a ligação entre o Porto e Lisboa.

A Refer esteve no local ajudando os bombeiros nas operações para retirarem a viatura acidentada da linha férrea. No entanto, não foi necessária a intervenção do equipamento das brigadas de emergência da Refer já que os soldados da paz dispunham de material de desencarceramento necessário a efectuar cortes na chapa da carrinha que se encontrava presa ao comboio.

Recorde-se que nas passagens-de-nível do Bairro Piscatório e do apeadeiro de Silvalde têm ocorrido alguns dos acidentes entre comboios e automóveis. Porém, em ambas a Refer tem instalado um sistema automático de barreiras, muitas das vezes contornado, indevidamente, pelos automobilistas. O último acidente que ocorreu na passagem-de-nível junto ao apeadeiro de Silvalde acabou por fazer uma vítima mortal. Os prejuízos do embate da composição com o automóvel ligeiro, ascendeu os 80 mil contos, causando vários danos quer na via férrea, quer no comboio.

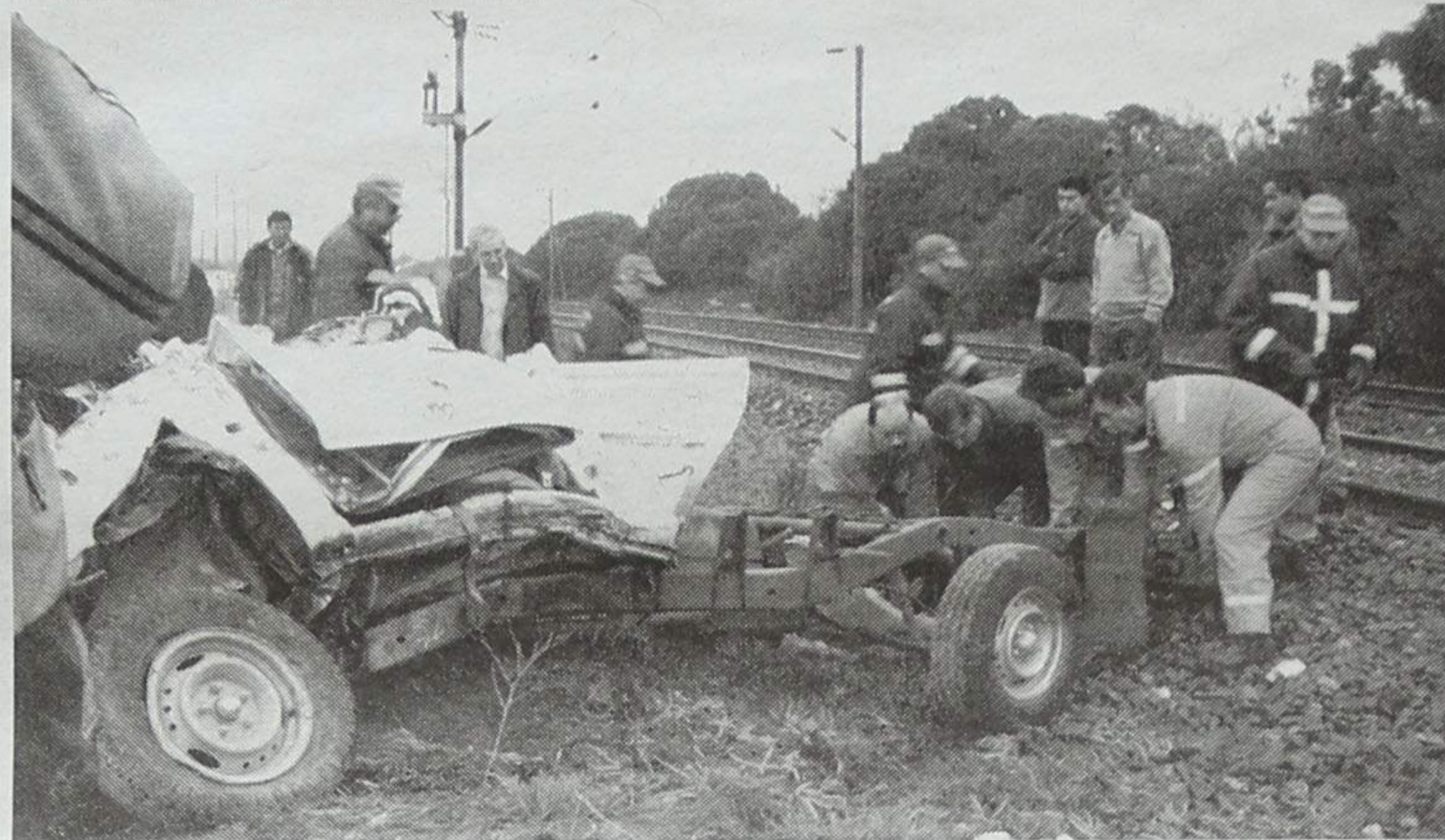

Editorial

Lúcio Alberto

Urgente!

Quando se enceta uma viagem é naturalmente com a disposição de se atingir o destino. Incólumes, claro!

Quando se recorre a um meio de transporte, seja carro, moto, bicicleta, avião ou barco, corre-se sempre um risco. Minimamente, claro!

Poucos são aqueles que no momento que encetam a viagem pensam no risco, por mínimo que seja! Exceptuando, os supersticiosos e os recesos, geralmente viaja-se com o pensamento no destino e (o) motivo(s) da deslocação, sem sobressaltos, claro!

Imagine-se, contudo, que se viaja de comboio e de repente somos surpreendidos por uma colisão e/ou um descarrilamento. O susto é enorme, claro!

Quando nessas situações apenas se registam danos materiais e/ou feridos ligeiros, enfim... Mas quando se lamentam feridos graves e (pior, claro!) mortos, o rescaldo assume consequências irreparáveis.

Que o exemplo noticiado nas colunas que antecedem esta opinião seja o último antes do rebaixamento da linha férrea! A obra é urgente! E isso que seja claro!

CASINO ESPINHO

PARIS
Sur Glace
Estrelas Sobre o Gelo

Informações e Reservas
Tel. 22 733 55 00

Produção
CONSTELLATIONS INT. MONACO

Os Melhores Momentos

www.solveverde.pt

A LIDERANÇA IMOBILIÁRIA

GRUPO RÉPLICA
SOC. DE MEDIAÇÃO IMOBILIÁRIA, LDA.
AM1151

ESPINHO

<p>T3 DÚPLEX CENTRO DA CIDADE Garagem individual. Óptimos acabamentos. SÓ 174.579 Euros 35.000 cts. É NEGÓCIO Ang.: 186851A</p>	<p>T2 - PRAIAS A melhor exposição solar. 110 m2 área coberta, suite sala c/ 38 m2 c/ lareira, cozinha equipada. Garagem. BOM PREÇO Ang.: 176916A</p>
<p>MORADIA - T3 R/Ch. e 1.º andar c/ 3 frentes. Jardim e terreno. Acabamentos de 1.ª qualidade SÓ 179.567 Euros 36.000 cts. Ang.: 186851A</p>	<p>T1+1 DE LUXO Grandes áreas, aquecimento central, Cozinha equipada. Condomínio fechado. Negócio de oportunidade... SÓ 89.784 Euro 18.000 cts. Ang.: 169992A</p>

Telef. 227313263 www.replica.pt

CRIATIVIDADE É A NOSSA ESPECIALIDADE!

BIPAL

PROJECTA
REMODELA
DECORA
O SEU ESPAÇO

RUA DA FONTE - SILVALDE
APARTADO 509
4506 ESPINHO CODEX
TELEFONE 227340918
FAX 227348731

VICTOR
OURIVESARIA

OMEGA

Rua 23 n.º 349 - Espinho • Telef. 22 734 09 31

Lançando duas questões - "quando?" e "como?" -, a propósito da propalada despoluição da lagoa de Paramos/Barrinha de Esmoriz, o presidente da Associação Paramense de Defesa dos Interesses Locais, "apesar de satisfeitos quanto a promessas, nas quais ainda continuamos a acreditar, já que outros as haverão de cumprir", sublinha que "estamos seriamente preocupados pela falta de divulgação dos gabinetes para o conhecimento público e mesmo autárquico, no tocante à Assembleia de Freguesia, quer quanto ao que se tenciona fazer, como quanto ao início das obras no terreno."

A preocupação (colectiva) é assim argumentada:

"Sabemos, por via intermédia, através de um trabalho para licenciatura de uma Faculdade, que existe por parte do Ministério do Ambiente alguma preocupação quanto ao 'estado avançado de degradação, devido à insuficiente renovação da água' e, 'por outro lado, a superfície do plano de água e o volume de água têm vindo a diminuir em consequência do assoreamento'. Tais conclusões, contidas logo no início da introdução do documento do IPE - Águas de Portugal (17130 consultores), que sintetiza o objectivo e o âmbito do trabalho a desenvolver para a 'Avaliação da Contaminação da Barrinha de Esmoriz/Lagoa de Paramos', confirmam as nossas preocupações, tantas vezes manifestadas."

"Após um interregno de auto-suspensão de mandato, pretendo tornar públicas as nossas preocupações quanto às obras prometidas para a despoluição da Lagoa de Paramos/Barrinha de Esmoriz", sustenta Domingos Marques Monteiro, presidente da Apardil - Associação Paramense de Defesa dos Interesses Locais.

As "preocupações" da Apardil "Quando e como a despoluição da Lagoa?"

Lúcio Alberto



Foto ARQUIVO

E os argumentos sucedem-se...

"Na descrição da área de estudo está referida a conclusão de que 'a ligação ao mar é estabelecida esporadicamente por um canal com 50 a 80 metros de largura e cerca de 600 metros de comprimento, que tem tendência para migrar para sul. Por acção do transporte sólido litoral, a embocadura tem tendência a fechar, sendo a comunicação restabelecida artificialmente."

O responsável-mor da Apardil acrescenta:

"É, nesses factos, das mexidas artificiais, que, no nosso entender, reside a vertiginosa degradação da Lagoa, porque quando as máquinas contrariam a vontade da natureza, antes de avalia-las devidamente as consequências e se os erros não forem corrigidos, atempadamente, geralmente, os danos são graves e muitas vezes irreparáveis. Os obstáculos constituídos por grandes quantidades de areia, colocados na ponta final do canal da foz, que as correntes não conseguiram arrastar, alteraram o rumo da água, de sul para norte, à face de importantes dunas, que o mar destruiu, mantendo também permanentemente aberta a foz da Lagoa, durante mais de um ano, desde Setembro de 2000, não havendo memória, que tal tenha acontecido antes."

Assim, "com a propagação da vegetação, que não foi coberta de água antes de atingir o estado de resistência, conjugada

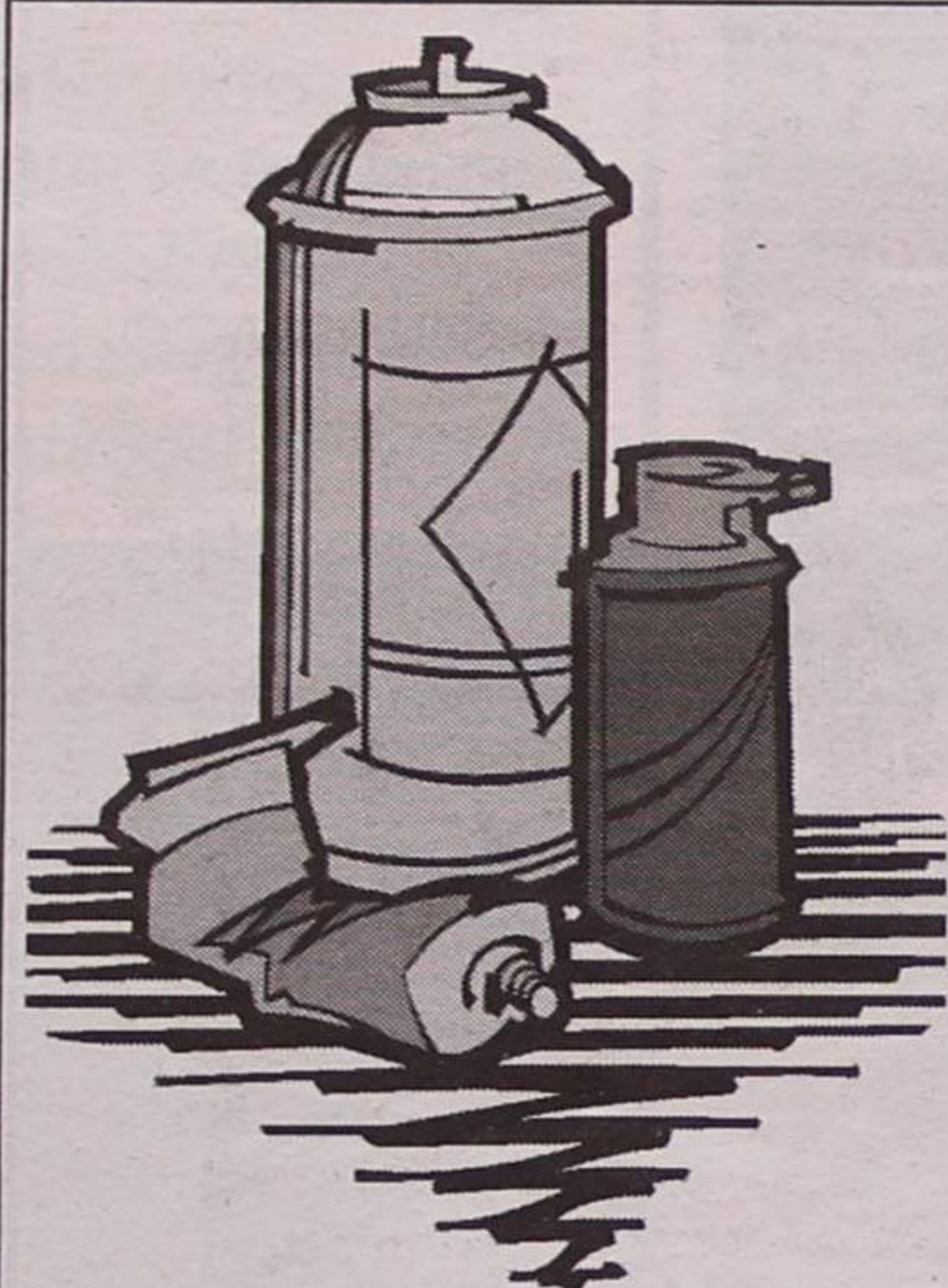

Reciclar - gesto simples

O que é velho, fica novo!

Todos nós já ouvimos, pelo menos uma vez, falar de reciclagem. Trata-se de um gesto tão simples, que multiplicado por milhões de consumidores, permite dar muitas vidas ao papel... Mas afinal qual é

a sua função?

A reciclagem em Portugal começou com os vidros, dos quais existiam duas versões diferentes, consoante a cor do vidro. Com o evoluir deste sistema, outras coisas passaram a ser recicladas além do vidro. Por esse motivo, foram criadas novas formas de separar e recolher o lixo para posterior reciclagem: a recolha porta-a-porta, os Ecopontos e os Ecocentros.

A recolha porta a porta traduz-se na distribuição de sacos especiais, de diferentes cores, pelas populações, para que sejam posteriormente recolhidas por equipas especializadas e concebidas especialmente para o efeito. Os Ecopontos são conjuntos de três contentores especiais onde podemos fazer o depósito e separa-

ção do lixo. Espalhados por pontos estratégicos em muitas das cidades, os Ecopontos são constituídos por um contentor para o papel e cartão (azul), outro para o vidro (verde) e outro para as embalagens /plástico (amarelo), sendo que por vezes, existe um outro pequeno contentor para as pilhas (pilhómetro). Por sua vez, os Ecocentros são recintos fechados onde se podem depositar não só todos os resíduos referidos anteriormente, mas também todos aqueles, que pelas suas características e dimensões, não podem ser entregues nos Ecopontos.

Entre os vários factores que podem impedir o sucesso da reciclagem,

Semanário Registado na Direcção-Geral de Comunicação Social sob o n.º 100594

DEFESA DE ESPINHO

Fundado em 27/Março/1932

PROPRIEDADE - EMPES - Empresa de Publicidade de Espinho, Lda. Matriculada na Conservatória do Registo Comercial de Espinho sob o n.º 59, folhas 30 do livro C-1

Capital Social: 1.040.000\$00 - Contribuinte: 500 095 540

Administração

Fernando Cunha (gerente)
Joaquim Vasconcelos (gerente)

Detentores com mais de 10% do capital

Solverde - Soc. de Investimentos Turísticos da Costa Verde, Lda.

Direcção

Lúcio Alberto
Email - lucio.alberto@mail.telepac.pt

Redacção

Manuel Proença
Sandra Soares

Colaboradores

Abreu Cepêda; Adérito Santos; Alberto Monteiro; Alexandre Moreira; António Brito; António Duarte Estêvão; António Regedor; Carlos Campos (Suíça); Carlos Salvador; Dagmar Lourenço (Brasil); Jorge Madureira; José António Ribeiro; José de Abreu; José Curral; José Domingues; Lúcia Pereira; Luís Madureira; Manuel Sancebas; Margarida Melo; Maria Fernanda Barroca; Maria Helena Vasconcelos; Mário Frota; Napoleão Guerra; Nuno Alves; Sérgio Santos; Vítor Lancha.

Departamento de Produção

António Guerra

Publicidade

Joaquim Natário

Secretaria de Administração e Redacção

Cristina Fonseca e Fernanda Oliveira

Serviços Administrativos e Publicidade

Av. 8, 456 - 1.º andar - Sala R
Ap. 39 - 4501-853 ESPINHO Codex
Telef. / Fax: 22 734 15 25
Email-empes@mail.telepac.pt

Departamento de Redacção

Av. 8, 456 - 1.º andar - Sala H
Ap. 39 - 4501-853 ESPINHO Codex
Telef. / Fax: 22 734 15 25
Email-defesadeespinho@mail.telepac.pt

Impressão

NAVEPRINTER - Indústria Gráfica do Norte, SA - E.N. 14 (km 7,05)
Apartado 121 - 4471 MAIA Codex

Tiragem média

3.800 exemplares

Depósito Legal n.º 1604/83

Os textos (e ilustrações) de Opinião publicados nesta edição são da inteira responsabilidade dos seus autores, não vinculando, directa ou indirectamente, o cariz editorial e informativo deste jornal.



com a deposição dos sedimentos transportados pelas linhas de água, designadamente, da Ribeira do Rio Maior, a capacidade de retenção de água da bacia da Lagoa sofreu, desde a vinda do primeiro-ministro e do ministro do Ambiente a Espinho, um decréscimo assustador."

Na óptica de Domingos Marques Monteiro, "tem agravado a situação o facto das indústrias, de cada vez mais, lançarem para a Ribeira toda a espécie de poluição, porque queixam-se de não terem outra forma de se libertarem desses resíduos (líquidos e sólidos), que até poderiam ser aproveitados para transformação em energia, conforme pretende a Comunidade Europeia."

Solução?...

"Importa assim que todos se empenhem para que, com a máxima urgência, o Ministério do Ambiente, através do departamento respectivo, mande retirar do canal da foz, a partir das pontes, as areias que lá foram colocadas e que impedem o livre e o máximo desaguar das águas, com a força de arrastamento suficiente para a normal drenagem da Lagoa, permitindo também que as enchentes das marés vivas façam a renovação da água, levando a poluída e deixando água salgada e a areia limpa, como antes acontecia."

Dessa forma, "tornar-se-á também menos onerosa a retirada das raízes e da mais variada espécie de lixos, que na



Foto ARQUIVO

bacia da Lagoa se encontram acumulados, porque a consistência do leito da Lagoa atingiu tal estado que veículos automóveis,

supomos que afectos à obra prometida, andaram à vontade, onde anteriormente havia uma camada de lodo movediço de cer-

ca de meio metro de profundidade, facilitando o trabalho de máquinas mais rentáveis."

"Este é o retomar de

um novo primeiro passo, que terá de ser continuado até que as nossas preocupações cheguem ao conhecimento de quem

tem o poder de mandar e não tem mostrado querer ouvir-nos", conclui o presidente da Direcção da Apardil.



destacam-se a fraca adesão aos métodos de recolha selectiva, o grau de contaminação dos materiais, as dificuldades na sua preparação para as indústrias e a baixa procura de produtos reciclados por parte dos consumidores. Segundo um estudo recente apresentado pela Quercus, Portugal é o quarto país da Europa com maior densidade de produção de pasta de papel virgem. Das cerca de 393 mil toneladas de papel e cartão recuperados em 2000, apenas 18,8 mil toneladas advêm da recolha selectiva efectuada nas nossas casas.

O cenário torna-se mais preocupante se considerarmos que o sector do papel é aquele onde é mais fácil proceder à recolha selectiva e respectiva reciclagem. Para que esta se torne numa realidade é necessário actu-

ar a três níveis, como sejam o Estado, as autarquias e os consumidores.

Reciclar é uma acção repleta de vantagens. O fabrico de papel reciclado não só limita o recurso a uma plantação de árvores para abate, mas também é menos poluente e mais económico do que o papel novo.

Por cada tonelada de papel reciclado poupam-se, em média, 10 árvores e cerca de 60% de energia; reduz-se 75% das emissões atmosféricas na produção de pasta de papel e poupa-se de 60% a 80% de água, diminuindo a produção de águas residuais em 25% a 35%.

A produção de papel reciclado permite poupar recursos naturais e reduzir a poluição da água, do solo e do ar,

diminuindo a quantidade de resíduos a enviar para um aterro.

Para que o consumo de papel seja reduzido, é imperativo que todos criem uma consciência colectiva de que é necessário ajudar, começando por simples passos, tais como: usar os sacos de papel o maior número de vezes possível, utilizar as folhas na frente e verso, não efectuar impressões desnecessárias, enviar, sempre que possível, os seus documentos por correio electrónico e separar o seu lixo em sacos diferenciados para que, mesmo que não disponha de um Ecoponto perto de si, facilite o trabalho de quem procede a essa separação.

Parafrazeando alguém... "Não se limite a pensar no assunto, actue!"



DR. ILÍDIO SANTOS

MÉDICO DENTISTA

Implantes / Ortodontia Fixa / Prótese Fixa

Consultórios:

— R. 16 (Esquina Rua 19), n.º 545-1.º Dt.º - Espinho - Telef. 227342931
— R. Júlio Dinis, 748 - 4.º Esq.º - Sala 413 - Porto - Telef. 226007175
— R. Manuel Alves de Sá, 15 G - 4400-494 V.N. Gaia - Telef. 227118661 / 227118642

Acordos com: SAMS/QUADROS; ACASA; CGD; ADSE; ITT; SIM

OURO USADO

COMPRA E VENDA

OURO * PRATAS * LIVROS * LOUÇAS * MOEDAS * BIBLOTS

VAMOS AO LOCAL

Edifício Palmeiras - Rua 27 n.º 193 • Telef. 227314933

CLÍNICA DE MEDICINA DENTÁRIA

Acordos com: PSP, ACASA, CGD, EDP, SAMS, PHILIPS, REFER, CRUZ VERMELHA

Dr. Jorge Pacheco

ORTOPANTOMOGRÁFIA, TELERRADIOGRÁFIA, IMPLANTOLOGIA, ORTODONTIA (fixa e removível), PRÓTESE (fixa e removível)

R. 8 n.º 381-1.º • 4500 ESPINHO • Telef. 227342718

Sábado, no S. Pedro

Encontro Concelhio de Janeireiros

A Câmara Municipal de Espinho vai promover, no próximo dia 26, o XI Encontro Concelhio de Janeireiros, que visa divulgar e incentivar todos os grupos que no concelho se dedicam a recuperar as músicas tradicionais de Natal.

Este Encontro Concelhio de Janeireiros, que se vai realizar no Cine-Teatro S. Pedro, pelas 21.30 horas, contará com a participação de 'Os Reginos', Rancho Regional Recordar é Viver, Coro da Capela de S. Vicente, Rancho Folclórico Nossa Senhora dos Altos-Céus, Banda de Música de Espinho, Rancho Folclórico Santiago de Silvalde, Orfeão de Espinho, Grupo Cultural e Recreativo Semente.

Como vem sendo habitual o Encontro Concelhio de Janeireiros contará também com a colaboração de vários actores do Teatro Popular de Espinho da Cooperativa Nascente que interpretarão diversas personagens populares em que se destacam 'André e Joana', os donos da casa e divertidos 'Surrões' que, à custa dos Janeireiros, vão bebendo uns copitos de vinho.

*"O vinho faz bem a tudo
Quem o nega, diz asneiras
Mata a fome, aquece os pés
Até cura bebedeiras."*

Cidadão quis trocar 10 mil escudos em moedas

*Leandro Oliveira
queixa-se de o caixa
do Banco Nacional
Ultramarino (BNU)
se ter negado a
efectuar a troca de
moedas (escudos)
por euros alegando
que para o fazer
teria de ter uma
conta naquela
instituição bancária.*

*Leandro Oliveira
tinha 6000 escudos
em moedas
de 200 escudos
e 4000 escudos
em moedas
de 100 escudos.*

Problemas e equívocos 'por causa' do euro!

Segundo Leandro Oliveira, o funcionário da referida instituição bancária sugeriu-lhe que "pedisse a alguém que tenha cá conta para depositar esses escudos e dar-lhe o respectivo valor em euros".

Entretanto, o cidadão deslocou-se à agência do Crédito Predial Português, em frente, e lá não lhe puseram qualquer entrada à operação que pretendia.

A explicação que a gerência do BNU de Espi-

nho nos deu sobre este caso foi a seguinte:

"Como normalmente são os comerciantes que nos trazem moedas (escudos) em grande quantidade, temos pedido às pessoas que têm conta neste banco, para as deixarem ficar, pois mais tarde poderemos fazer a respectiva contagem e efectuar o depósito nas respectivas contas. Pretendemos, assim, evitar exagerados tempos de espera para aqueles clientes que se encontram na fila. Quando as pessoas nos trazem notas, então efectuamos a troca de imediato, quer sejam ou não clientes do banco. A contagem de moedas exige muito tempo e não dispomos, nas caixas, de qualquer tipo de equipamento que o faça automaticamente".

Manuel Proença

OPINIÃO • DEFESA DO CONSUMIDOR • Mário Frola*

Serviços postais e irresponsabilidade

A perda de objectos postais não é coisa rara...

A ausência de qualidade que ora se regista na distribuição postal parece ser triste sinal dos tempos.

O caso que leva à presente intervenção é simples:

Uma mãe, ante a necessidade de fazer publicar uma biografia de sua filha, artista em ascensão, remete em correio expresso, e sob registo, uma encomenda postal - de Lisboa para o Porto - e nela as fotos de infância dos álbuns de família da jovem.

Nem no dia apazado nem no imediato, nem na semana nem no mês seguinte... a encomenda, aliás, jamais chega ao destino.

Cerca de cinco meses após a reclamação original, levam os Correios de Portugal a atender à reclamação.

Depois de troca de correspondência frequente, a solução: toma lá 4800\$00 e aí está a indemnização.

Os Correios de Portugal parece estarem a 'mangar c'o as tropas', como sói dizer-se.

A mãe inteira-se da situação junto da ACOPI - Associação de Consumidores de Portugal.

Devolve o cheque. Os correios, eficientes, estranham e remetem-lhe uma carta: "Venha cá para lhe explicarmos o regulamento...!"

Indemnizar significa tornar indempne.

Indemne significa in (sem) demne (dano) sem dano.

A perda de um património tal salta-se com 4800\$00?

Os correios enxovalham dessa forma os seus pobres 'beneficiários'? Os que são o seu suporte, a sua razão de ser?

Será que nos Correios conhecem o artigo 12 da Lei do Consumidor?

O n.º 4 diz o seguinte:

"Sem prejuízo do disposto no número anterior, o consumidor tem direito à indemnização dos danos patrimoniais e não patrimoniais resultantes do fornecimento de bens ou prestações de serviços defeituosos."

Se a reconstituição natural não for possível, a reconstituição por equivalente (dinheiro) deve operar.

As fotos da primeira meninice, da infância, da juventude e adolescência de alguém (o seu traço fotobiográfico, afinal) paga-se assim com 4800\$00?

Não se esqueça que há coisas que não têm preço... e que há que arbitrar indemnização consequente, adequada, justa. E aqui cabem, ao contrário do que sucede em matéria de contratos civis, os danos morais (não patrimoniais).

Qualquer regulamento que restrinja o montante indemnizatório estará sempre ferido de inconstitucionalidade material.

Que ninguém deixe de pugnar pelos seus direitos.

E que Serviços do estilo destes tenham 'vergonha na cara' ao fazerem propostas (ou antes impostas) destas. Haja Deus!

* presidente da APDC - Associação Portuguesa de Direito do Consumo

OPINIÃO • APENAS REFLEXÕES • Jorge Madureira

15 minutos de fama

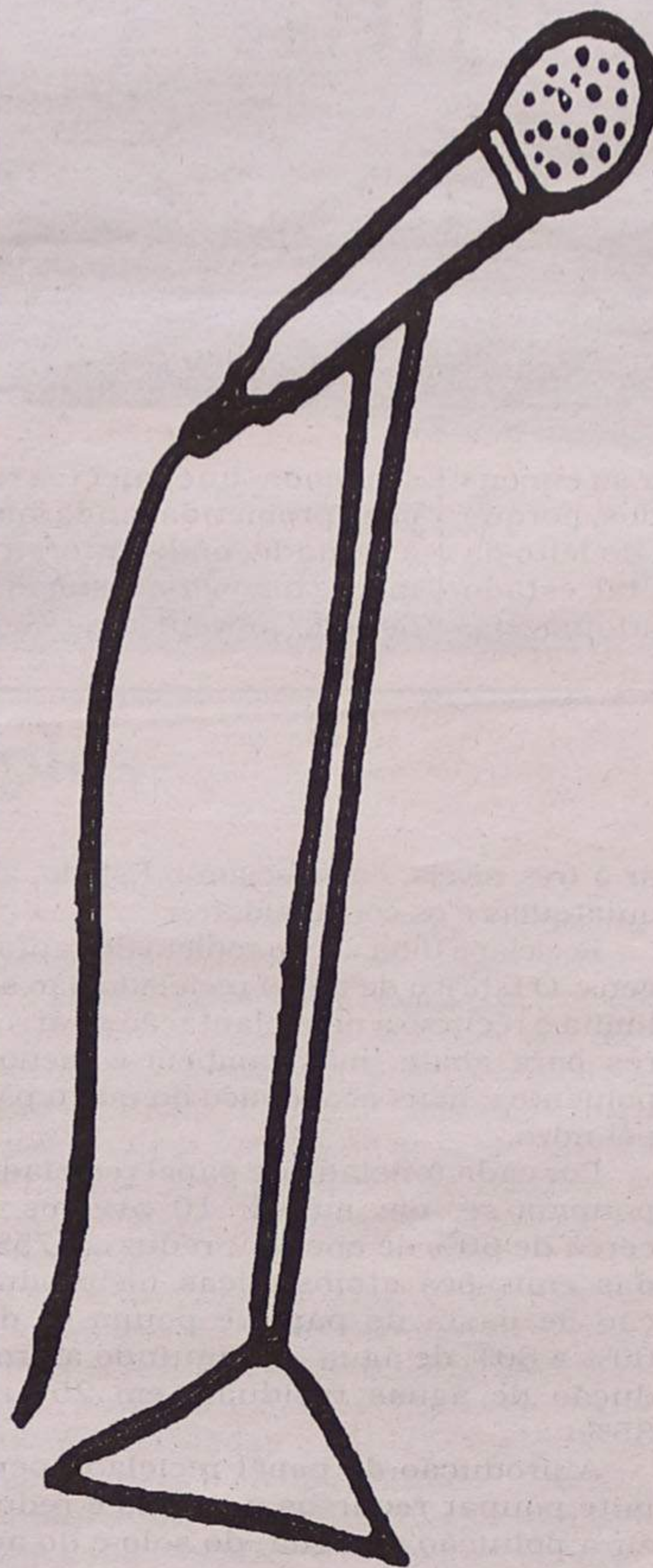

O canto é uma das mais antigas formas de expressão. Admiramos o canto dos pássaros e cedo aprendemos que os nossos textos soam melhor se forem cantados.

Cantar, além de pôr à prova a nossa voz, exige toda uma teatralidade, porque compreende uma determinada coreografia que transmite diferentes sensações - liberdade, calma, revolta, paixão, etc.

A moderna maquinaria dá-nos a possibilidade de cantarmos, com acompanhamento, simulando um verdadeiro grupo musical. O 'karaoke' possibilita-nos realizar um sonho de criança - subir a um palco, cantar, encantar e ouvir os merecidos aplausos. Agora, já todos nós podemos ter os tão desejados 15 minutos de fama. Basta querer...

Se somos eternas crianças, podemos sempre brincar às imitações e, mais importante que isso, interpretar as canções à nossa maneira.

O amadorismo está cada vez mais em voga. Dá-se mais oportunidades àqueles que estão a começar. Mas, não confundir liberdade com libertinagem - estar em palco ou expor-se publicamente de qualquer outra maneira exige uma preparação prévia, com muitas horas de trabalho. Há que ter a consciência da responsabilidade que isso acarreta. Temos que ser exigentes connosco e não descarrilar - o facto de qualquer um poder ter um lugar de destaque não quer dizer que nos possamos expor de qualquer maneira e fazer os maiores disparates...

O palco deixou de ser só para os 'grandes' - esse lugar mágico, elevado, sinónimo de superioridade e centro de todas as atenções, começa a ser pisado, por todos aqueles que querem demonstrar talento e alegria, nem que seja por 5, 10 ou 15 minutos.

Vende-se em Grijó

MORADIAS

em localizadas. Bons acabamentos. Prontas habitar. Marque a sua visita.

Te.: 227 348 573 • Tlm.: 914 527 568

Clínica Médica Dentária

Dra. Rosa Neves

Dra. Leopoldina I. Santos Tavares

Acordos com: ACASA e CGD

Rua 23 n.º 773 - 1.º esq. - Espinho

Telef: 227340116

EMPRESA LIGADA AO RAMO DE COMÉRCIO DE MATERIAL E QUADROS ELÉCTRICOS

ADMITE:

- VENDEDOR
- DESENHADOR / ORÇAMENTISTA
- ELECTRICISTAS MONTADORES
- AJUDANTES ELECTRICISTAS

Contactar Ap. 76 - 4536-902 Mozelos VFR



Aniversariantes - 15 e 12 anos

O Rotary Clube de Espinho comemorou 15 anos de actividade e o Rotaract festejou 12. Oportunidade para o movimento rotário reforçar o seu ideal associativo em prol da comunidade espinhense e não só.

Rotary e Rotaract assinalam actividade(s)

Lúcio Alberto (texto)
Vitor Lancha (fotos)

Esta reunião festiva (ocorrida, sexta-feira à noite, no Praiagolfe Hotel) associou-se um elevado número de membros do Rotary e do Rotaract aniversariantes e de outros concelhos, além de diversas figuras, com destaque para as presenças do governador rotário do Distrito 1970, representante da Câmara Municipal de Es-

pinho, presidente dos Lions, presidentes do Lions e do Probus de Espinho.

Manuel Moreira fez o historial dos 15 anos do Rotary Club de Espinho, enquanto o representante do Rotaract destacou "a importância dos jovens no movimento rotário, não só na ajuda humanitária a Timor", como que dizendo que a continuidade do Rotary passa pela acção destes jovens rotaractistas.

Por seu turno, Adérito Santos apelou "à cons-

ciência" dos rotários "para cada vez mais praticarem o ideal de servir."

O vereador Manuel Rocha destacou "o papel do Rotary Club de Espinho como parceiro do associativismo que ajuda a comunidade."

O governador rotário Carlos Lança traçou em linhas gerais os objectivos do Rotary "em apoio à paz na Humanidade."

A sessão encerrou, em tom mais festivo, com fados de Coimbra.

OPINIÃO • VARANDA SOBRE O UNIVERSO • Adérito Santos

Porque será?

"Quem a dois senhores quer servir, a um há-de mentir"
- provérbio português

Nota prévia: aceito respostas no dia seguinte às próximas Eleições Legislativas de Março.

1) Qual o motivo que leva alguns políticos da nossa praça que se autafastaram ou terão sido mesmo forçados a uma 'travessia no deserto', estarão agora a surgir muito perto das lideranças dos partidos, a dois meses de eleições?

2) Que razões têm muitos políticos da vida pública activa, a proferirem frases como "há necessidade de diminuir o número de deputados da Assembleia da República" e "a qualidade dos deputados deve ser melhor" (aqui devem ter ouvido o ex-ministro da Educação, Marçal Grilo), etc.?

3) Haverá algum motivo especial que tenha levado o dr. Ferro Rodrigues a demarcar-se do 'guterrismo', quando sabe que ele próprio o ajudou a criar e implementar?

4) O Tribunal de Contas deu um parecer negativo sobre a gestão e movimentação dos dinheiros da Solidariedade Social, mesmo do tempo em que O dr. Ferro Rodrigues foi responsável. O agora secretário geral do PS, nada diz ou comenta. A culpa terá sido toda do eng.º Guterres?

5) O líder do PSD, Durão Barroso, sabe que o líder do CDS-PP, o dr. Paulo Portas, não é de confiar em matéria de alianças. Porque razão, e duma vez por todas, o PSD não diz clara e objectiva-

mente, de que com Paulo Portas não haverá AD (acabe-se com o 'nim')?

6) Alguns políticos do PS, agora estarão a concluir que o negócio do queijo limiano, não foi bom para o País, foi má jogada do Governo e foi muito mau para a credibilidade de Guterres e do PS? Porque não pensaram antes nisto?

7) Estão de novo na ribalta (percebe-se porquê), os chavões: "deputados mais competentes, precisam-se", "uma renovada AR, é necessária", "pague-se mais aos deputados e peçam-lhes mais responsabilidades" e "os autarcas eleitos como presidentes de câmara, não devem ser deputados". O que estará por detrás disto?

8) O actual Governo de gestão socialista, está nesta fase a tomar algumas medidas governativas com uma certa ligeireza e aceleração, quando teve muito tempo para as executar com alguma estabilidade (se calhar, não teriam sido tão penalizados nas Autárquicas de Dezembro último). Porquê agora tanta pressa, que até atrapalha a Presidência da República?

9) Os caminhos descalabrosos das nossas contas públicas, nomeadamente provocados pelo 'buraco' na RTP, da tesouraria da TAP, das contas na CP e do descontrolo nas contas do Serviço Nacional de Saúde, levam Portugal a atrasar-se cada vez mais do desenvolvimento na União Europeia. Continuamos, nós Portugueses a ser coniventes e muito tolerantes com este tipo de coisas, e aceitamos, às vezes, as desculpas governamentais de que a culpa é da Função Pública. Até quando suportaremos isto?

10) Nota-se de que os 'aparelhos partidários', falam muito da necessidade de renovar o sistema eleitoral, de adoptar critérios de escolha dos candidatos com maior exigência, de até admitirem mais

mulheres na vida política, etc., etc. Só que, na prática, iremos assistir às escolhas habituais cozinhadas pela comissões políticas distritais, e em que irão surgir candidatos sem experiência profissional ou política. Quando haverá ética e coerência, por parte dos mais responsáveis pelos partidos políticos?

11) O poder político parece ter esquecido de que as Forças Armadas são um pilar da defesa do regime democrático. Tardam muito as necessárias medidas de reestruturação, para que as Forças Armadas possam dar uma resposta à altura das necessidades do Mundo actual. Estão mesmo esquecidos os políticos, desta temática?

12) Este Governo poderia fazer um trabalho excelente, mesmo que em tempo de gestão, que seria a de dizer aos Portugueses que não podem continuar a ter ideias consumistas e que vêm aí tempos de apertar o cinto. Porque não faz?

13) As Universidades estarão a ser fábricas de ilusões, pois os milhares de licenciados que debitam, não têm saídas profissionais, salvo algumas excepções. Os orçamentos das reitorias estão por baixo, contrariando o que dizem os governantes que dizem ter apostado na Educação, como uma grande prioridade do nosso desenvolvimento. A 'paixão' do Governo pela Educação, é assim mesmo?

14) Somos muitas vezes confrontados com atitudes, por parte da União Europeia e de outros países, que evidenciam que somos fracos em matéria de política externa, isto é, temos pouca credibilidade (recordo só os modos como o presidente de Angola e outros dirigentes angolanos, se referem aos nossos governantes. Lembremo-nos também do tal convite adiado de Blair ao nosso Presidente da República. Estamos a perder muito peso na União Europeia. O presidente da Guiné-Bissau já lançou umas 'bocas' sobre o dr. Mário Soares. Os Estados Uni-

dos da América deverão obrigar os Portugueses a um visto prévio para entrar em território americano). Somos assim tão 'pequenos'? Porquê?

15) O Governo continua a dar muita atenção ao futebol, e também dá muito dinheiro. Esta é mesmo a primeira prioridade para Portugal?

16) As últimas Eleições Autárquicas, querem induzir-nos de que o povo quer alternância governativa. Será mesmo isso que querem, ou vão de novo apostar nos socialistas?

17) Os 'opinion makers' dizem que Durão Barroso não terá perfil de primeiro-ministro. Serão todas insuspeitas as opiniões dos 'media'? Então, quem tem perfil?

18) A Sida continua a alastrar em Portugal. Então as tais medidas de prevenção e controle de que o Governo diz ter implementado (dinheiro, gastou muito)?

19) Portugal é placa giratória de passagem de droga. Pese embora as abnegadas acções da PJ, quando se tomam mesmo duras medidas para combater os traficantes (é bom também que não facilitem o consumo de drogas, nem que leves sejam)?

20) Portugal já tem uma comunidade de migrantes muito elevada. Não se notam medidas eficazes para controlar essa gente. Estarão, os responsáveis pela segurança dos cidadãos deste país, a ver os perigos dum possível incremento da criminalidade violenta (há já sinais de máfias a actuar)?

Nota final: Como acima referi, as respostas a estas questões podem muito bem esperar até o dia das próximas Eleições Legislativas. Nesse dia, é que eu quero corrigir este 'teste'. Até ao dia das eleições são permitidas todas as consultas a pessoas que sabem "porque será?", que eu faço estas perguntas.

No Centro Multimeios

Curso de introdução à Internet

O Centro Multimeios de Espinho irá promover, a partir de amanhã, cursos gratuitos de iniciação à Internet.

Estes cursos têm como objectivo elucidar aqueles que pouco ou nenhum contacto tenham tido com a Internet sobre a sua natureza e utilização.

Cada curso funcionará durante um fim-de-semana e será dividido em três sessões: sexta-feira (das 19h30 às 21h00), sábado (das 10h00 às 12h45) e domingo (das 10h00 às 12h45).

Serão abordados os aspectos primários do uso da Internet: introdução; navegação; utilização; portais; motor de busca; correio electrónico; Outlook Express.

Cada curso terá um número máximo de dez participantes e as aulas serão dadas na sala de Internet do Centro Multimeios de Espinho - Varandim.

Os cursos terão uma periodicidade semanal, de acordo com as inscrições existentes. As inscrições são livres e as turmas serão formadas de acordo com as características dos formandos.

Informações e inscrições no Centro Multimeios de Espinho ou pelo telefone 227331190, de segunda a sexta-feira, das 9h30 às 18h00.

Alteração de programação

'O Golpe' no Centro Multimeios

Embora estivesse previsto para amanhã o início da exibição de "A maldição do Escorpião de Jade", a última realização de Woody Allen, a programação foi alterada e esta exibição adiada para data a anunciar. Em sua substituição os cinéfilos espinhenses poderão apreciar "Heist - O Golpe", de David Mamet.

Este drama com quase duas horas de duração é protagonizado por figuras marcante das sétima arte, como: Gene Hackman, Rebecca Pidgeon, Delroy Lindo e o inesquecível e inigualável Danny De Vito, estando em exibição a partir de amanhã e até ao fim do mês com direito a sessões duplas diárias, pelas 17 e 22 horas e uma sessão pelas 22 horas, na segunda-feira.

A última exibição do badalado "Ocean's Eleven - Façam as Vossas Apostas", protagonizado por George Clooney, Brad Pitt, Casey Affleck, Matt Damon e Julia Roberts decorre esta noite, pelas 22 horas.

As sessões em grande formato podem ser apreciadas pelas 16 horas, de terça a domingo, com a exibição do filme "Golfinhos", no planetário mantêm-se as sessões "Pesar as Estrelas" e "Imagem", enquanto que o observatório volta a estar aberto ao público no sábado e na Galeria a exposição "António: 25 anos de cartoon" está patente até ao final do mês.

Sandra Soares

Na opinião de Estefânia Silva Ribeiro

"Militantes e simpatizantes (PSD/Espinho) têm direito a ser informados"

Estefânia Silva Ribeiro, militante e anterior vice-presidente do PSD/Espinho, também torna público a sua posição em relação à reacção de Joaquim José Pinto Moreira à opinião de Pedro Nelson G. de Sousa revelada nas páginas do jornal *Defesa de Espinho*.

Eis igualmente na íntegra a opinião de Estefânia Silva Ribeiro:

"Como ex-vice-presidente da Comissão Política Concelhia de Espinho e desde há muitos anos militante activa do PSD, não poderia presenciar os últimos acontecimentos no partido, ao nível local, sem me pronunciar sobre os mesmos.

Isto, porque considero que os militantes e simpatizantes têm direito a ser informados e a compreenderem que o momento não é de resignação, mas de intervenção.

De facto, sempre considere, e expressei as minhas opiniões políticas nos órgãos próprios do partido.

Fi-lo, também, quando abandonei a Comissão Política, e apresentei na Assembleia de militantes, os meus constrangimentos com a política seguida pelo Presidente da Comissão Política, Dr. Luís Montenegro, e pela estratégia ou

mais concretamente pela falta desta, na condução do partido em Espinho.

Da mesma forma agi quando discordei e votei contra a candidatura do Presidente da Comissão Política Concelhia à Câmara Municipal de Espinho.

Foi aí, em sessão plenária concelhia, que pelo conformismo demonstrado pela JSD e pela ausência dos ex-dirigentes concelhios, a vontade real dos militantes ficou sem expressão, tendo sido superada pela apresentação de uma situação consumada, que acabou por inibir a possibilidade de alternativa.

Neste momento e tendo em atenção os resultados do PSD nas eleições autárquicas, bem como o enorme desinteresse mostrado pelos militantes e simpatizantes, a que acresce o artigo de opinião do Dr. J. Moreira, não poderia continuar a reservar as minhas opiniões, para os órgãos próprios do partido.

Parece-me evidente que o PSD perdeu uma oportunidade quando apresentou a candidatura do Dr. Luís Montenegro à Câmara Municipal de Espinho, e assim como o Dr. J. Moreira, foi com incedível prazer e curiosidade que li o artigo do Dr. Pedro Nelson de

Sousa.

No entanto, parece-me no mínimo paradoxal que o Dr. J. Moreira tenha prazer a ler artigos de opinião de alguém que considera escrever com 'pretensa ignorância ou desconhecimento' e mais ainda quando se trata de um praticante de 'acto de impudor político'.

Ao contrário o meu prazer de leitura deveu-se à coerência e voluntarismo de um verdadeiro social democrata, o que manifestamente não aconteceu quando li o artigo do Dr. J. Moreira.

Com o devido respeito, nas reuniões da Comissão Política ocorridas com o Dr. Pedro Nelson de Sousa e a Comissão Política Concelhia de Espinho em Novembro e Dezembro 2000, nas quais estive presente, nunca o Dr. Pedro Nelson de Sousa se exprimiu contra uma coligação com o CDS/PP.

E se, utilizando as palavras do Dr. J. Moreira, com as quais concordo, a coerência e a congruência políticas não se apregoam, praticam-se, seria bom que não continuasse só a apregoá-las.

Mas, de facto o que mais me preocupa, neste momento, é não ter ainda ocorrido um plenário de militantes para avaliar os resultados eleitorais, mas já ter sido realizado um plenário para

escolher o candidato à Assembleia da República proposto pela Concelhia de Espinho.

O Senhor Presidente da Concelhia de Espinho, parece não ter compreendido que em política definem-se estratégias com objectivos, estabelecem-se prioridades para atingir esses objectivos e, finalmente, as pessoas concorrem aos cargos porque estes são instrumentos para servir o partido e atingir os objectivos definidos.

Todo este circuito parece ter sido pervertido e o instrumento passa a ser a política, para o objectivo passar a ser o cargo, que no caso do Senhor Presidente da Comissão Política são os cargos, pois concorre a todos os que aparecem.

Isto é no mínimo preocupante, porque o partido tem imensas pessoas com valor, que se disponibilizaram, muitas vezes, à custa de grandes sacrifícios pessoais pelo partido, e essas pessoas sempre existiram.

A situação actual pode ter uma dupla interpretação, em qualquer dos casos, bastante problemática.

A primeira poderá ser a enorme ambição do Senhor Presidente da Comissão Política Concelhia de Espinho.

A segunda poderá estar relacionada com o facto, dessas pessoas, não se reverem na Comissão Política liderada pelo Dr. Montenegro e não quererem deliberadamente fazer parte de um projecto sob a sua liderança.

Penso que esta questão deverá ser avaliada na Comissão Política e em momento próprio pelos militantes.

Assim, foi com uma enorme satisfação que apoiei a alternativa apresentada pela JSD, para a Assembleia da República, a professora Graziela Marques Pires, candidatura esta que devolveu ao partido alguns dos seus mais zelosos militantes e que é sem dúvida um indicador de tempos de mudança."



Pestoin
Sociedade de Mediação Imobiliária, Lda.
Lic.º AMI 2626
Telef.: 256 754 374 / 256 754 225 • Telem.: 936 779 775 / 936 669 778

VENDE-SE
ESMORIZ PRAIA - T1+1 - T2 - T3 - EM CONSTRUÇÃO

ESMORIZ PRAIA - LOTES DESDE 572 M2 A 605 M2
PARA MORADIAS 4 FRENTES

ALUGA-SE OU VENDE-SE
ESPAÇOS COMERCIAIS - ESMORIZ

Gabinete de Radiologia de Espinho

DR. JORGE NUNES DE MATOS
DR.ª MARIA DO CARMO VASCONCELOS
DR.ª HELENA CUNHA

Médicos especialistas:
Raios X - Radiologia Dentária - Ecografia - Mamografia - Densitometria Óssea - TAC

Acordos com: ADSE, SAMS, PORTUGAL TELECOM, PSP, GNR, CGD, ACASA, MINIST. JUSTIÇA, CTT, MEDIS e SNS

Consultório: R. 20 n.º 1436 r/c Dt.º • Telef. e Fax 227341975 - 227314650
Horário: das 09h00 às 12h00 e das 14h00 às 19h00

DOMUSGEST
GESTÃO DE CONDOMÍNIOS

Confie na nossa experiência

Rua 21 n.º 755 - 1.º C (Esq. c/ Rua 26)
Telefs. 227320866 / 227341589 • Telem. 962984197

Precisa-se

AJUDANTE DE CABELEIREIRO

C/ EXPERIÊNCIA

Telef. 22 734 37 03

Empresa com implantação a nível nacional selecciona

COMERCIAIS (m/f)
PARA DELEGAÇÃO EM ESPINHO

Pretendemos:
- Idade até 45 anos
- Dinamismo
- Com ou sem experiência
- Disponibilidade
- Boa apresentação

Oferecemos:
- Produtos sem concorrência
- Rendimentos acima da média
- Incentivos + prémios de produtividade
- Progresso na carreira
- Formação e apoio qualificado

Marcação de entrevista segunda e terça-feira pelo telefone 227331360

Pedro Nelson de Sousa responde a Joaquim Moreira

“Lamentável e caricato”

Pedro Nelson G. de Sousa reage, de imediato, à contestação de Joaquim José Pinto Moreira (militante do PSD e membro da Assembleia Municipal), intitulada “A oportunidade perdida (pela voz) de Pedro Nelson de Sousa”.

Eis na íntegra a comunicação de Pedro Nelson G. de Sousa:

“Respondendo a uma análise que publiquei neste jornal sobre os resultados eleitorais de 16 de Dezembro, análise naturalmente descomprometida e de responsabilidade exclusivamente minha, decidi o Sr. Dr. Joaquim Moreira responder de uma forma grosseira e até insultuosa, desafiando um conjunto de falsidades e de interpretações no mínimo rocambolescas e até caricatas, que têm, no entanto, o mérito de definir a qualidade do autor.

Custa-me sobremaneira gastar energias a responder a este tipo intervenções, mas não me devo furtar a tal, por respeito para com os leitores e muito principalmente para com os simpatizantes e militantes do partido a que pertença, que merecem ficar devidamente esclarecidos.

Depois dos ‘entretantos’ vamos então à referida ‘peça jornalística’:

A afirmação de que não era favorável à coligação PSD/PP é completamente falsa. Mesmo aquando das eleições de 1997, defendi a necessidade da coligação que, infelizmente, não foi avante. As reuniões que o articulista refere, descontando as imprecisões das datas, tiveram como objectivo encontrar saídas para a crise instalada no seio da Comissão Política, felizmente estando assim presentes outras pessoas, e que são assim testemunhas das opiniões que sempre formulei sobre esta matéria. O próprio Presidente da Comissão Política não me desmentirá da preocupação que sempre lhe demonstrei em relação

à situação local do PP que dificultava a resolução, em tempo mais adequado, da questão da coligação. Perante a inexistência de Comissão Política no PP, este processo de escolha dos candidatos não poderia naturalmente parar e o que defendi é que para determinados lugares, muito principalmente para as candidaturas às lideranças da Assembleia e da Câmara Municipal, que de qualquer modo deveriam ser da responsabilidade do PSD, deveríamos escolher uma solução forte que fosse facilmente aceite pelo PP, desencorajando uma candidatura isolada. Essa solução esteve em cima da mesa e não teve desenvolvimento, exclusivamente por falta de vontade do Presidente da Comissão Política, que apesar de então não o afirmar, tinha como único objectivo a sua própria candidatura. Há diversas testemunhas que comprovam que sempre defendi a coligação, seguindo a metodologia que referi.

Mais uma prova da minha incoerência, segundo o Sr. Dr. Moreira é o facto de eu não reconhecer na candidatura do Sr. Dr. Correia de Araújo uma prova de abrangência política. O que dizer? É urgente que alguém explique ao Sr. Dr. Moreira, que não eu, naturalmente, que um partido se deve reger por ideais, por princípios, por convicções e justamente por uma prática condizente. Um partido e especialmente o PSD não pode ser confundido com clubes de futebol que trocam de jogadores para marcar golos e ganhar jogos. Um partido político não pode albergar pessoas que mudam de ideais, princípios e convicções como quem muda de camisa. O PSD de Espinho já teve uma dose pesada de vira casacas, que tanto criticamos e de forma perfeitamente justificada. O convite endereçado ao Sr. Dr. Correia de Araújo para se candidatar nas listas do PSD e pasme-se, para se

filiar, tira a esta Comissão Política qualquer autoridade moral para criticar os desertores, tendo com esta atitude enveredado por uma prática autista e profundamente irresponsável.

Assim sendo, a acusação de incoerência é naturalmente injusta e impropriedade já que até os meus adversários de outros partidos publicamente me reconheceram na última Assembleia do mandato agora terminado, nomeadamente o Presidente Dr. António Gaio, ‘coerência e frontalidade’. Qualidades testadas naquele órgão durante quatro anos de intensa luta política. Foi necessário aparecer um membro do partido a que pertença, para ouvir tal acusação. Lamentável!

Quanto à crítica que diz estar dirigida ao Sr. Presidente da Comissão Política, relativamente à minha afirmação de se ter tratado de uma candidatura individual, ainda bem que o articulista percebeu a minha intenção, já que é garantia segura que toda a gente percebeu. Foi de facto uma candidatura individual, ou melhor, individualista e profundamente egoísta, porque não teve minimamente como objectivo a defesa dos interesses do concelho e do partido, correspondendo apenas a uma necessidade pessoal do Sr. Dr. Luís Montenegro de, por um lado, se promover reforçando o seu curriculum partidário e, por outro, de retirar qualquer hipótese de surgimento de outras personalidades que lhe pudessem retirar espaço e protagonismo.

No que respeita à crítica de abordar assuntos que têm a ver com a vida do partido através de um artigo de opinião, com a agravante, segundo o articulista, de já ter ocupado a presidência da mesa do plenário de militantes, devo solicitar que alguém explique, com a máxima urgência, ao Sr. Dr. Joaquim Moreira que o PSD é um partido democrático e aberto e que o conceito que faz sobre o direito do exercício de opinião dos militantes é apenas praticado e defendido pela ortodoxia do PCP, como se tem aliás assistido nos últimos dias. O facto de, diga-se, orgulhosamente,

já ter ocupado um lugar de destaque na estrutura partidária local, ainda mais me obriga a ser interveniente na defesa do que julgo serem os valores a preservar e a defender, quando os mesmos estão a ser grosseiramente violentados.

Devo finalmente sublinhar que a visão que tenho da política está muito longe de ser maniqueísta, e entendo que enquanto no PSD há gente de grande qualidade e mérito também há alguns que gostaria muito que lá não estivessem, felizmente poucos, mas com os quais não me identifico de modo algum. Por outro lado, há elementos de outros partidos a quem naturalmente reconheço qualidade inquestionável, alguns mesmo do nosso concelho, e que me merecem toda a consideração e respeito. O Sr. Dr. Joaquim Moreira é militante do PSD e para ser respeitado como tal, deverá ser ajudado, com carácter de urgência, insisto, por alguém que não eu, com paciência e muita dedicação, de forma a tornar os seus conceitos e a sua prática mais compatível com os ideais e valores da social democracia.

Em relação ao resultado eleitoral e partindo para outro contexto, espero que nas próximas legislativas o PSD consiga em Espinho expressar a sua verdadeira força eleitoral, ganhando claramente. A Comissão Política Nacional do PSD está a reunir um conjunto alargado de profissionais competentes com provas dadas, que garantam aos portugueses uma governação de qualidade. Trata-se do melhor que existe no país, para responder com entusiasmo e eficácia aos problemas e importantes desafios com que se debate a sociedade portuguesa. Os verdadeiros social democratas que querem e lutam por um partido cada vez mais rico e aberto a pessoas de elevada craveira ética e profissional, mais competentes e idóneas e com genuíno espírito de serviço, devem unir esforços na batalha que se avizinha. Essa luta vale seguramente a pena!

Vou-me concentrar no que vale a pena!”

CORREIO DO LEITOR

Há gente que não aprende as lições do povo

Há gente que, não obstante as lições que consecutivamente o povo lhe vai dando, não aprende. Perante o seu comportamento autista, pensamos que, para além da má fé e do rancor que se manifesta através das suas inqualificáveis manifestações públicas no jornal *Defesa de Espinho*.

O tal Sr. Luís Correia (os leitores já certamente se aperceberam de que é dessa ‘avis rara’ que se trata) tem dificuldades de assimilação e não percebe nada de política e muito menos de gestão autárquica. Aliás, duvidamos mesmo que perceba algo de alguma coisa, pois já jamais o provou ao serviço de qualquer colectividade, seja ela de carácter social, cultural, recreativo ou desportivo. Nunca tendo feito nada pelo povo e muito menos constituindo exemplo para uma sociedade que se pretende solidária e, sobretudo, de boa e sã moral, o tal cavalheiro passa a vida a escrever chorrilhos de asneiras para o jornal, por sinal e apesar de escritos por outros, de muito má qualidade.

E já agora digo-lhe que nem toda a fruta cai de podre. A maior parte é colhida de boa saúde. Tal como os nabos e outros tubérculos. Infelizmente não é o caso vertente. Do Sr. Luís Correia não há nada a colher, pois é autêntico deserto de ideias e de acções, válidas, pelo que, tal como os nabos que não se colhem a tempo e o dele já passou, se é que alguma vez existiu, vai apodrecer de maldade, má fé e ódio. E nem por descarregar sobre pessoas honestas e competentes, cujo único ‘defeito’ é o de merecer, desde há muito tempo, a confiança dos silvaldenses, deixará de vir a pertencer ao caixote do lixo da história, de preferência a um ecocentro recôndito, onde nem por sombras se volte a dar pelas suas imbecilidades.

O Sr. Luís Correia passa autêntico atestado de menor idade ao povo de Silvalde e, 28 anos passados sobre o 25 de Abril/74, ainda não compreendeu como funciona o sistema democrático. Ele é que, manifestamente, ainda não entendeu tal sistema e muito menos sabe o que é democracia. Se soubesse, perceberia que democracia não é ofender, insinuar malevolamente, provocar e mentir sistematicamente. Muito menos não saber perder e não aceitar (que remédio, não é Sr. Luís Correia?) a vontade popular; livremente expressa nas urnas por substancial maioria. O Sr. Luís Correia sofre de iliteracia e paradoxalmente pretende falar de cátedra.

E pelos vistos é político experimentado (valha-nos o Jorge Palma, ‘deixem-me rir!’), autêntico furão da política (ele na sua douda sabedoria lá saberá o que isso é). E pretende assustar, continuando a debitar as suas asneiras daqui por três meses. Mas ainda bem que assim vai ser, pois os silvaldenses ficarão cada vez mais esclarecidos sobre quem tem razão e o Sr. Luís Correia acabará por apodrecer na sua lamentável ignorância velha e na certeza absoluta de que dele jamais rezará a história da sua rua, quanto mais a de Silvalde. E desde já lhe digo que, apesar de defunto, se necessário cá estaremos para gastar com ele um pouco mais de cera, até que se convença de que não engana ninguém e muito menos os cidadãos de Silvalde que, indubitavelmente, até pelos parcos votos que lhe deram, esses sim, são inteligentes.

Domingos Jesus dos Santos
(Silvalde)

**Precisa-se
EMPREGADA/O
PARA CONFEITARIA**

Ordenado: € 498,80 (Esc. 100.000\$00)

Folga ao domingo

Telef. 22 732 23 06

Restaurante SEARA

CASAMENTOS * BAPTIZADOS * FESTAS DE ANIVERSÁRIO

Especialidades na brasa, c/ cozinha especializada

Aberto todos os dias

Todos os n/ Clientes e Amigos são bemvidos a esta casa

O Gerente, **Carlos Couto**

Rua 19 (cruzamento de Guetim) • Telef. 227343721 ou 227321300



ANDAR MORADIA

Usada, em óptimo estado, lareira, garagem fechada, terraço c/ 80 m2, despensa, suite. Aceita-se permuta.

129.687,45 € - 26.000 cts.

GGR
AMI 1817

227340017 / 966344404 / 964241942



A Banda União Musical Paramense (BUMP) comemorou as suas 69 primaveras com uma festa marcada por diversos pontos altos, de que se destacam a missa, romagem ao cemitério e a sessão solene, durante a qual foram homenageados cinco antigos músicos. A caminhar para os 75 anos, esta colectividade estreou uma nova aparelhagem de luz e som, patrocinada pelo Ministério da Cultura, e espera financiamento para a reabilitação do seu edifício sede.

Com homenagens e nova aparelhagem BUMP comemora 69 primaveras

Sandra Soares (texto) • Vítor Lancha (fotos)

O programa comemorativo do 69.º aniversário da BUMP teve início ao fim da tarde do passado sábado com o hastear da bandeira na sede da colectividade, seguido de uma marcha musical dedicada aos paramenses, que decorreu no adro da Igreja, e de uma missa solene, celebrada pelo pároco Nuno Oliveira e abrilhantada pela banda, durante a qual foi benziada uma harpa, símbolo da música.

Um dos momentos mais emotivos das cerimónias foi a romagem ao cemitério, presenciada por diversas figuras ilustres, entre

elas o presidente da Câmara Municipal de Espinho, José Mota e durante a qual foram lembrados todos aqueles que contribuíram para o crescimento da colectividade.

Pelas 21.30 horas, a população de Paramos compareceu em massa na sede da colectividade, enchendo o salão, pronta para ouvir uma brilhante actuação da BUMP, que acabou com aplausos de pé e os 'Parabéns a Você'.

Seguiu-se a sessão solene que contou com a presença de Domingos Sá, Manuel Dias e Manuel Correia, membros dos órgãos

sociais da BUMP, Joaquim Meneses e Américo Castro, presidentes da Assembleia e da Junta de Paramos, António Canastro, vereador da Câmara Municipal de Espinho, o pároco paramense, Nuno de Oliveira, e o maestro da banda, Amílcar Cunha.

Entre elogios à actuação da banda e à Direcção, o presidente da Assembleia Geral da BUMP apelou para que "continuam a trabalhar todas as vertentes da colectividade" e pediu à população e entidades oficiais "apoio para a Direcção, que bem o merece."

Orgulho nas colectividades de Paramos

Joaquim Meneses e Américo Castro também elogiaram o trabalho desenvolvido e o presidente da Junta fez questão de confessar estar "vaidoso e orgulhoso das colectividades de Paramos, que são das melhores do concelho e do distrito."

O autarca paramense mostrou ainda "a disponibilidade da Junta para apoiar a BUMP em tudo o que precisar, pois queremos que as nossas colectividades continuem a ser das mais prestigiadas, ajudando a

desenvolver a freguesia."

O pároco paramense enalteceu o trabalho da BUMP e revelou ter "dois motivos para se associar a esta noite de alma e coração. Esta é uma instituição que honra a sua memória histórica, mostrando gratidão aos que por cá passaram, além de ser uma das melhores expressões culturais desta terra."

Coube ao vereador António Canastro encerrar os discursos, lembrando que "Espinho é um concelho rico em associações culturais. Não devia, mas reconheço que Paramos apresenta uma qualidade que resulta do

interesse de muitos anos das pessoas e do respeito que as associações têm pela sua história."

Assim, "podem contar com a colaboração da Câmara para os projectos que contribuam para o seu desenvolvimento, pois temos o dever de atribuir aquilo a que chamamos subsídios, mas que não são mais do que uma compensação a que têm direito pelo valor do que fazem."

Ainda durante a sessão solene foram homenageados cinco antigos músicos da banda. Virgílio Bóia, Fran-

OPINIÃO • ECOS DA CIDADE • José Domingues

Uma nova pista para ciclismo em Espinho?!

Frequentemente costumava ver passar, pela Rua 19, algumas pessoas a fazerem ciclismo.

Diversas vezes protestei, mesmo através destas colunas, mas perante o facto de ver agora senhoras e rapazes, homens e meninas a passarem montados em bicicletas por ali abaixo, por vezes em velocidade, com os nossos agentes da PSP a verem passar sem dizer nada, estou receoso de que tenha eu transgredido, e pergunto:

A Rua 19 passou a ser mais uma pista de ciclismo?!... (Digo 'mais uma pista', porque a esplanada da Rua 2 e a Avenida Maia/Brenha há muito que o são... mas eu não sabia!...)

Os que foram atingidos pela minha ignorância, que me desculpem, por favor!!!

O uso do telemóvel

O telemóvel é um objecto que já não dispensamos, porque se trata dum modo

rápido e eficaz de comunicação. Depois, dá-nos um certo ar de pessoas importantes, porque até temos... telemóvel, calculem, além do que nos dá a possibilidade de tudo, mesmo tudo!!!!...

Por isso, eu acho muito bem que até os senhores e senhoras automobilistas usem e abusem deles em andamento, evitando aqueles incómodos aparelhos que se põem nos ouvidos para que o/a condutor/a evitem tirar a mão do volante!... É que eles - já se vê pelo preço - são demasiado insignificantes e não nos deixam fazer figura! Mesmo aqueles que se colocam no 'tablier' não nos dão aquele efeito que queremos, não é verdade?! Ora, que graça tem a gente ir a falar para algo que não se vê de fora?!...

É muito mais bonito conduzir com uma só mão, para a outra estar a segurar o telemóvel... e se houver uma derrapagem, um embate ou qualquer outro facto, por causa de algumas guinadas que às vezes se têm de dar... lá está a companhia de seguros, a quem pagamos, para cobrir os preju-

ízos! Temos esse direito, não é assim?!...

O pior é se as vítimas disso tudo somos nós!... Ora, quem cá ficar que se arranje!!!!...

Há coisas que não dependem de arquitecto ou lei

Há dias, vimos na TV alguns casos sobre a impossibilidade de alguns deficientes motores se poderem locomover, quer em edifícios públicos, quer em passeios públicos; naqueles porque as construções respectivas não tinham sido arquitectadas tendo em vista os deficientes, e nos passeios por causa dos estacionamento abusivos, que não deixavam espaço suficiente para uma cadeira de rodas.

Isto que mostraram, no que se refere aos tais estacionamento, passou-se aqui bem perto (em Fiães), tendo o deficiente de se locomover pelo meio da rua, zigzagueando por entre os veículos que passavam.

Obviamente, que a TV, por enquanto,

não veio cá a Espinho, para ver a pouca vergonha que existe por cá, quanto a tais abusos. Então, veria o que se passa nas ruas 18, 31, 27, 25, 10, 15, etc., etc.

Até pode ser, também, que o que se passa por cá chame a atenção da TVI, pródiga em sensacionalismos, para fazer uma reportagem sobre tais abusos.

Segundo a própria TV, Lisboa e Porto estão a proceder a bloqueios de rodas, em casos análogos. Mas já me disseram que não está a resultar, porque são tantos os prevaricadores, que a Polícia não chega para todos.

Isto significa que eu vou tendo razão, ao afirmar que isto que se vem passando não depende de qualquer arquitecto ou Lei, mas sim de falta de educação, a que agora costumamos dar o pomposo nome de falta de civismo. É uma palavra que já está vulgarizada; a gente vai fazendo ouvidos surdos ao escutá-la... e a caravana vai passando!

São muitas as queixas por falta de iluminação

Quando os serviços adstritos à EDP

cisco da Fina e Licínio Santos subiram ao palco para receber uma lembrança e o aplauso do público presente, enquanto que Guilherme Costa e Arlindo Ferreira não puderam estar presentes por motivos de saúde. Também António José, o responsável pela secção de 'Tae Kwan Do', não foi esquecido nas homenagens.

A festa continuou pela noite até de madrugada com a actuação dos artistas convidados Joaquim Castro, Solange Rodrigues, Daniela Adriana e Sílvia Andreia e, no fim, os paramenses presentes ainda cantaram os 'Parabéns à BUMP' e deliciaram-se com o bolo de aniversário.

Homenageados - exemplo para a juventude

O presidente da actual Direcção, Manuel Dias, que se encontra a meio do segundo mandato, era um satisfeito, pois "as anteriores Direcções fizeram o que puderam, mas desde que aqui estamos, temos conseguido fazer uma noite muito agradável e trazer cá as pessoas, que era o que faltava."

Embora destaque diversos momentos altos na festa, Manuel Dias emocionou-se com a romagem ao cemitério e as homenagens prestadas "a cinco pessoas que tendo todas mais de 70 anos, algumas quase oitenta, tocaram na banda mais de 40 anos e a única razão que as fez abandonar foi a idade e questões relacionadas com a saúde."

Tendo em conta que actualmente cerca de 60 por cento dos elementos da banda de Paramos têm menos de trinta anos, o presidente considera importante que "os mais novos vejam neles um exemplo e por isso os chamamos hoje a uma casa que é deles."

O responsável lembra

que o objectivo desta festa "também é mostrar as actividades que a banda tem e que levam muita gente, durante o ano, a frequentar esta casa. Além da Banda Musical, a colectividade tem uma escola de música com cerca de trinta crianças entre os sete e os doze anos e a secção desportiva, que inclui o Tae Kwon Do e a ginástica infantil."

Na qualidade de presidente da mais antiga colectividade da freguesia, mas "sem querer menosprezar qualquer outra, porque temos algumas colectividades de muita importância, que levam alguns a afirmar que Paramos é a capital da cultura do concelho de Espinho", Manuel Dias explica que "a banda, com os seus 69 anos e todo o trabalho que desenvolve em prol de Paramos, marcando presença em diversos acontecimentos tanto de carácter civil como religioso, leva os paramenses a dedicarem-lhe um carinho especial."

Nova aparelhagem e renovação da sede

Tendo em conta o contributo que a BUMP dá à comunidade, o presidente reconhece que "não temos os apoios de que necessitamos, mas temos os possíveis. Mantemos com a Câmara Municipal uma boa relação de que é exemplo o concerto no Largo José Salvador que fizemos ano passado e se deve repetir este ano e também estamos a trabalhar para que haja um encontro das bandas do concelho, com o patrocínio da Câmara."

Manuel Dias revela que "também foi com a ajuda da Câmara que nos candidataríamos aos fundos do Ministério da Cultura para a aquisição de equipamento de luz e som, cuja primeira tranche do dinheiro já está garantida e foi gasta no material que estamos hoje a estrear e

a segunda tranche será recebida no próximo ano permitindo-nos completar a aquisição de material de luz e som para esta casa."

Da Junta, o responsável garante terem "o apoio possível", mas ressalva que "a Banda não é privilegiada pelo facto de eu pertencer ao executivo da Junta, esta colabora com todas as colectividades."

O grande projecto para o futuro desta Direcção é o restauro do edifício sede, "porque esta casa já tem muitos anos, até hoje só tem sido possível tapar buracos e começa a chegar a hora de fazer reparações de fundo. Um projecto de difícil concretização porque a freguesia não é muito grande e o apoio da população vai dando para as despesas correntes, mas para uma obra de grande envergadura população temos de procurar apoio estatal.", explica Manuel Dias.

Neste âmbito, "temos uma candidatura apresentada na Comissão de Coordenação da Região Norte que se for aprovada será enviada ao Conselho de Ministro. O presidente da Câmara e a sua equipa também estão a trabalhar neste projecto no sentido de nos apoiarem."

Uma verba que a BUMP também não pode dispensar porque lhe permite pagar as suas despesas correntes é a quotização dos sócios, daí estar a ser feita uma actualização de ficheiros para que possa ser feita a cobrança das quotas em atraso.

A meio do seu segundo mandato, Manuel Dias faz um balanço positivo do trabalho e revela que "embora estas ocasiões dêem trabalho, temos conseguido bons resultados e nestes dias é gratificante ser presidente de uma instituição destas."

Em conclusão, o presidente aproveita "para agradecer a colaboração que os paramenses dão a esta colectividade e pedir para que se possível apoiem ainda mais."

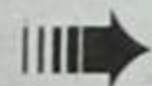

andaram a substituir candeeiros em algumas ruas, pensava-se que toda a cidade iria beneficiar de tal 'benesse', só que tal não aconteceu.

Uma das ruas que não beneficiou de nova iluminação e que, pelo contrário, onde a iluminação é deficiente, é a Rua 16, especialmente as chamadas zonas esquecidas.

Já o tenho afirmado que Espinho nasceu ali no Norte, na actual zona do Rio Largo, estendendo-se para o sul, à medida que ia crescendo em população, que se ia acomodando por cá, dada a maravilhosa praia.

Ora, não é correcto que esta zona, agora, vá ficando esquecida, tal como a zona Sul, acima da linha.

Infelizmente não são, somente, algumas colectividades mais antigas, que vão ficando esquecidas. Isto também está a acontecer com a própria cidade, quer a Norte, quer a Sul.

Vandalismo

Há dias, ao passar pela Rua 19, casualmente vi que uma papeleira estava parcial-

mente arrancada.

Olhando mais atentamente para as que se seguiam, constatei que estavam no mesmo estado, o que me leva a perguntar: seria obra de vandalismo?... E se o foi, seria também o Marco Paulo?...

Estas minhas perguntas têm razão de ser, pois, como se tem notado, tenho procurado argumentar defesa deste infeliz... porque o conheço desde pequenino; sei qual foi o ambiente em que foi criado; o abandono a que foi votado, desde miúdo, o que o levou a juntar-se a alguns marginais e, por isso, ir parar a Custóias, donde saiu nada melhor.

Juntamente com alguns elementos vicentinos de Espinho (e não só!) procuramos fazer tudo (empregos, agasalho, comida, medicamentos, etc.) e até a falar com magistrados para lhe serem perdoadas algumas faltas, de tal modo que uma juíza me disse um dia que "nunca tivera tantas queixas duma pessoa, mas também tantas pessoas a intercederem por ele, pedindo clemência"! - acompanhando-o quase diariamente... mas não resultou.

Agora está a ser feito algum deste trabalho por outros vicentinos mas, como se vê, também não têm resultado, porque há dias

fui abordado por um amigo que contestou, veementemente, a defesa que tenho feito a favor do Marco Paulo, enumerando as muitas patifarias que tem feito, desde partir vasos, vidros de montras, canos de águas pluviais, árvores, matar animais, agredir ou tentar agredir pessoas, etc., etc.

Ora, muito embora eu continue a classificá-lo de vítima, por causa do ambiente familiar que teve, também tenho de dizer que ele se está a constituir num autêntico perigo. E continuo, também a dizer, que o caso dele só é resolvido quando ele for internado, sob vigilância, para não se poder evadir e ser medicado a tempo de não ultrapassar o prazo necessário para se comportar sem fazer distúrbios.

Conheço casos em que o esquizofrénico anda bem, porque tem o devido acompanhamento familiar, o que, infelizmente, não é o caso deste.

Sei, também, que uma irmã (pouco mais velha do que ele) tentou tomar conta dele, mas não o conseguiu, até pela pequena diferença de idade.

Por isso, urge que as nossas entidades tratem, quanto antes, da resolução deste caso, a bem dele, da população e bens da cidade.

Veremos, a seguir, se todas as patifarias que aparecem por cá, são ou não obra do Marco Paulo!

Orfeão no Encontro Concelho de Janeireiros

É no próximo sábado, com início às 21.30 que se vai realizar no Teatro S. Pedro o Encontro Concelho de Janeireiros, e o Orfeão de Espinho vai lá estar, como o vem fazendo, ano após ano, ininterruptamente.

Trata-se duma 'reunião magna' em que todos os grupos de 'janeiras' se juntam, cantando para toda a população e entidades, convivendo até final, com um lanche, 'misturado' com música folclórica e cantigas.

Enfim, é mais uma jornada, em que o folclore se mistura com o polifónico, em que o popular se junta com o clássico, numa manifestação cultural.

Como vem sendo habitual, o referido Encontro é uma organização da nossa Câmara Municipal, com a participação dos grupos de 'Janeiras' do concelho.

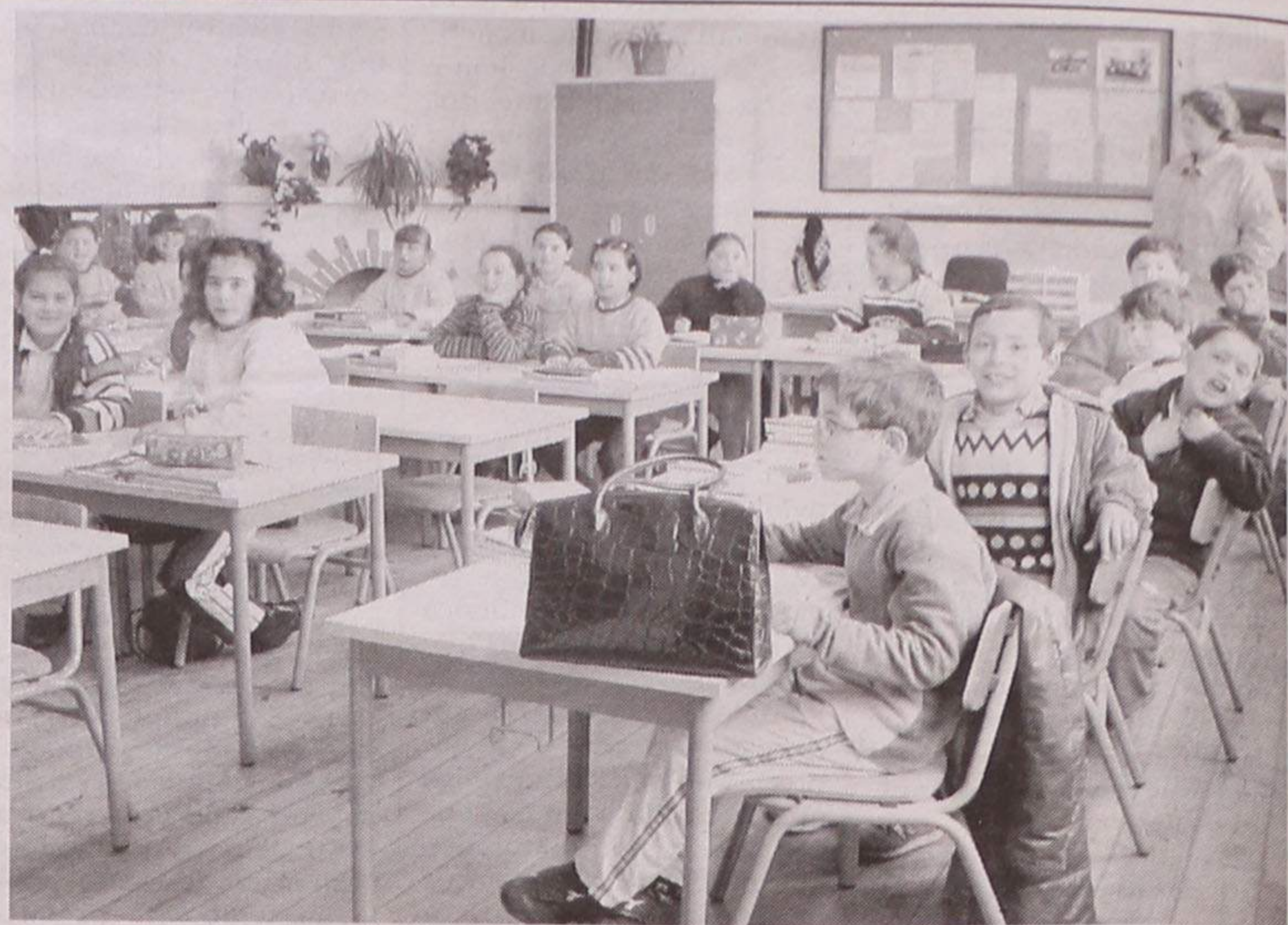
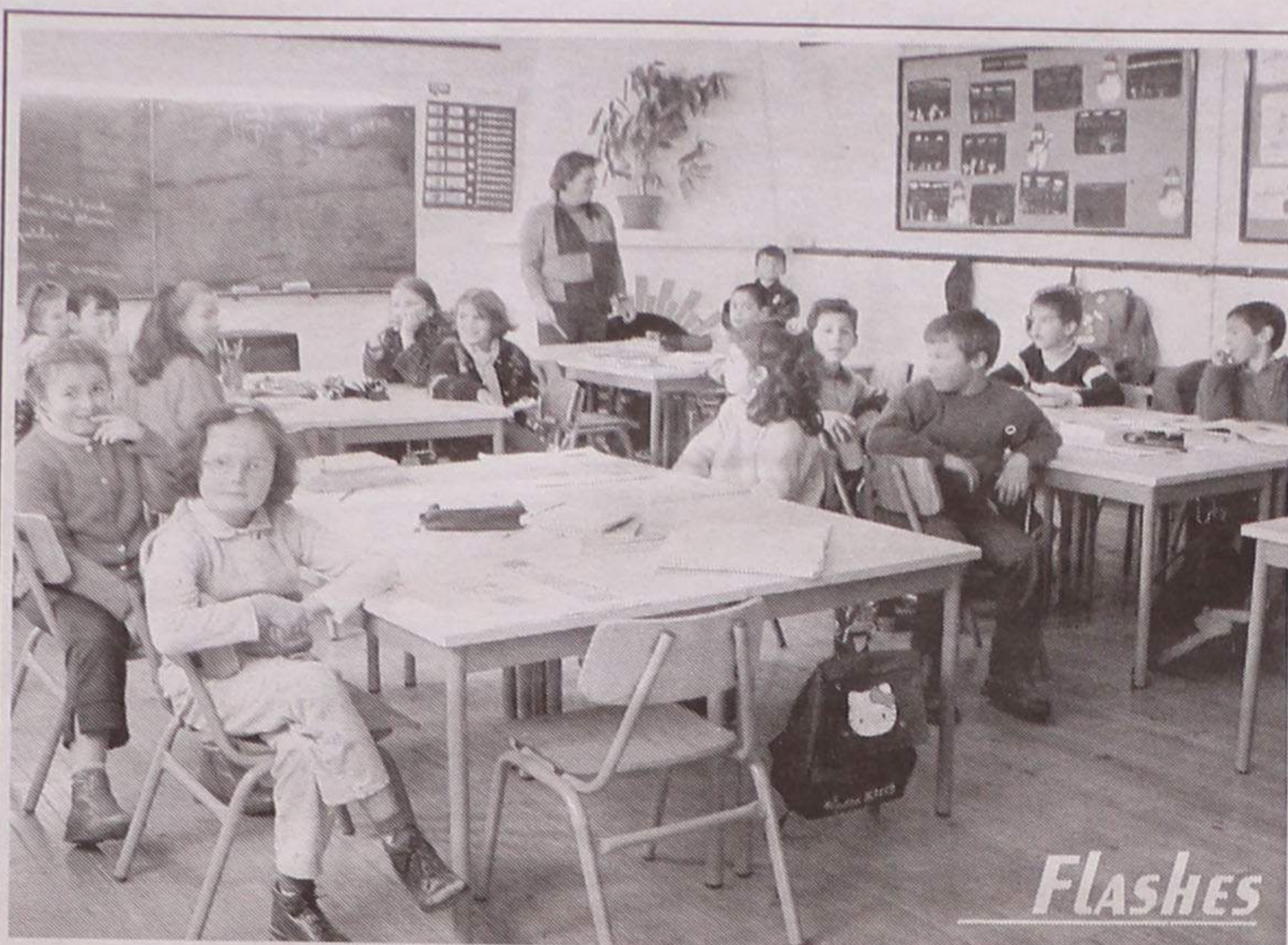

Embora as obras na Escola de Guetim ainda não estejam totalmente concluídas, os alunos já podem usufruir das suas salas, recentemente remodeladas, e do novo mobiliário

Independentes de Paramos-IP reagem a Carvalho e Sá (PSD)

“A reposição dos factos”

Os Independentes de Paramos-IP, que venceram as Eleições Autárquicas, de 16 de Dezembro, para a Assembleia de Freguesia, reconduzindo Américo Castro na presidência da Junta, emitiram o seguinte comunicado:

“O acto de posse da Assembleia de Freguesia de Paramos, realizado no dia 7 de Janeiro, traduz dois aspectos fulcrais da vida democrática paramense.

Por um lado, a continuação do desenvolvimento sustentado levado a cabo pela equipa de trabalho dos Independentes de Paramos liderada por Américo Castro e, por outro, a crescente campanha de vitimização, alimentada pela suspeição, arrogância, falsidade e até provocações pessoais, de alguns responsáveis do actual PSD, que não aceitam e não conseguem digerir a opção feita pelos eleitores, em 16 de Dezembro último.

Carvalho e Sá diz que serviu tanto tempo a freguesia mas em nossa opinião e não só, com inúmeros atropelos, abusos e numa instituição com desvios de dinheiro, que o levaram a um processo movido pelo Ministério Público, do qual resultou uma sentença com condenação em 13/10/97 pelos crimes de burla e abuso de confiança, em pena de 28 meses de prisão (pena suspensa) e mais 30 dias remíveis a 500\$00 dia. (‘Maré Viva’, 23/10/97)

Diz que existe um sentimento de tristeza, amargura e desilusão pelo facto dos paramenses não optarem pela sua candidatura; isto sim traduz, um sentimento de ausência de humildade e democracia numa clara tentativa de vassalagem. Felizmente que o tempo da monarquia já lá vai, que os títulos concedidos aos Senhores deixaram de existir, que as pessoas decidem livremente e que certamente

ponderaram os longos anos de poder absoluto de Carvalho e Sá, que não tem a sabedoria e o conhecimento para compreender, que para representar os paramenses além de outros valores é necessário ser humilde.

Abordemos pois os últimos factos:

Como é do conhecimento geral, um acto de posse de uma Assembleia de Freguesia é sempre uma cerimónia pública especial. Nela os eleitos comprometem-se por sua honra defender os interesses das populações.

Sempre foi regra nesta terra – mesmo no tempo de Carvalho e Sá que parece ter memória curta – o uso da palavra pelo Presidente da Assembleia de Freguesia assim como pelo Presidente da Junta eleito.

Foi isso que aconteceu, para além do acto de cortesia que foi o uso da palavra por parte do Sr. Presidente da Câmara ainda em funções e que continuaria a sê-lo. Certamente que é também com esta Presidência que tentaremos dar resposta aos anseios e necessidades dos paramenses.

O cabeça de lista do PSD derrotado nas urnas pelos paramenses sabe que assim é, porque, é um vogal como outro qualquer. Porque razão têm um comportamento diferente dos candidatos do CDS e CDU, apesar de não estarem representados naquele órgão?

Certamente que terá muitas Assembleias para usar da palavra mas o que tentou no acto de posse foi ‘embrulhar’ habilidosamente aquelas pessoas que desconhecem o funcionamento dos actos de posse, encontrando pois, matéria propi-

cia ao folclore e demagogia política. Lamentámos o facto do presidente da Comissão Política do PSD, formado em Direito e presente na sala, não ter alertado o seu ‘pupilo’ para a não existência de ilegalidades. Esperávamos de um jovem outra forma de estar na política, mas na realidade tem os vícios da velha política.

Ou estará já a sentir-se amarrado pelos tentáculos de algum ‘polvo’ e com dificuldades em se libertar?

Se é assim, como é jovem, aconselhe-se com homens e mulheres honestos e mais experientes do PSD.

Acresce a tudo isto o nervosismo miudinho de Carvalho e Sá. A cerimónia ainda não tinha começado e já devorava a lei numa tentativa frustrada de encontrar ilegalidades.

Sinceramente, onde está a verticalidade moral dele para falar de ilegalidades e tolerância?

Paramenses, sem demagogia, o que se pretendeu objectivamente, foi um pretexto para se retirarem da sala, para que o Presidente da Junta eleito não usasse da palavra e desta forma tentar impedir que manifestasse, olhos nos olhos, a forma incorrecta e pouco digna da actuação de alguns social-democratas.

Sendo um acto de posse uma cerimónia solene, e foi, também deve ser um momento de cordialidade.

Mas como é possível haver cordialidade quando desde o período pré-eleitoral até ao exercício do direito cívico, se insultou, caluniou e difamou os Independentes de Paramos e os seus apoiantes? Será que se pode ficar indiferente aos insultos?

Os Independentes de Paramos e os seus apoiantes, são pessoas como outras quaisquer, mas são certamente homens e mulheres, sem cadastro, chefes de família que têm o direito de ser respeitados e que não se revêem em nenhuma suposta seita como tantas vezes Carvalho e Sá nos chama.

Analisemos novamente os supostos factos apresentados publicamente por este senhor:

Misturando a política com a Igreja e em plena campanha eleitoral sendo uma sua familiar a presidente da Conferência S. Vicente de Paulo, ele que não pertencendo a esta Conferência usou-a distribuindo géneros alimentares a inúmeras pessoas, algumas delas supostamente carenciadas esgotando o ‘stock’ existente.

Aborda com demagogia o problema dos clandestinos ‘construções no mínimo incorrectas’, mas esqueceu-se que foi o presidente das construções clandestinas e que é o ‘presidente honóris-causa’ da ETAR (estação de tratamento de águas residuais), equipamento cuja localização ‘assassinou’ a praia de Paramos e o seu desenvolvimento turístico.

Certamente que não leu o programa eleitoral dos Independentes, devê-lo-ia ter feito. A democracia impunha, mas mais do que escrever é necessário realizar obra.

Falou sobre frangos na praia, mas ignorou no seu documento que, durante a campanha eleitoral, bem comeu e bebeu na matança do porco com os candidatos do PSD em Paramos.

Relembra o 25 de Abril e a compra de votos com pi-

pas de vinho. Lá saberá como formou alguns dos executivos por si liderados. Felizmente já não se compram votos com copos de vinho e com matanças de porcos.

Revela um mau relacionamento com as colectividades esquecendo-se do tempo em que, por exemplo, ao serviço do Centro Social-infantário despediu ilicitamente uma funcionária e promoveu a expulsão de vários associados. Enfim, era a prepotência e arrogância que tantas vezes tenta imputar a outros.

Coloca em causa a honestidade e seriedade da Junta, de uma forma ambígua, afirmando que em Paramos quem faz a obra é o irmão do presidente.

Será que e(i)migrou?

Será que sabe quem construiu os sanitários da praia; o complexo desportivo (terraplanagem, 1.ª fase e arquitectura), quem construiu a capela mortuária, o construtor que ficou com a responsabilidade de efectuar o arranjo junto à columbófila e cruzeiros? Etc., etc. Não foi com certeza o irmão do presidente.

Deveria saber que as propostas enviadas a vários empresários, são abertas no dia e na presença de todos para que haja transparência e que o irmão do presidente paga impostos, como outro qualquer podendo concorrer em iguais circunstâncias.

Certamente que este PSD e Carvalho e Sá não queriam que fosse anunciada a construção de habitação a custos controlados para os jovens desta freguesia; pretendiam que não se continuasse o arranjo dos passeios da 109; que se parasse com o parque verde do

Américo do Magano; que não se pavimentassem ruas; que a caixa Multibanco não estivesse ao serviço dos paramenses; que não houvesse um bom relacionamento com as colectividades, etc., etc., etc.

Vejam só, paramenses, que até implicaram com a antena de um operador que explora a rede de telemóveis. Pretendiam que a receita em vez de reverter a favor da Junta de Freguesia, custeando assim algumas despesas, fosse para o bolso de particulares.

Aproveitámos desde já, para apelar àqueles que nos tascos e nas ‘tainadas’ de caçador, desfolham o manifesto eleitoral dos Independentes e que apontam o dedo acusador a alguns elementos que, na sua opinião, distribuíam pela calada da noite papéis pouco abonatórios sobre esse candidato, que apresentem no Ministério Público as respectivas queixas.

Se têm provas devem usá-las ou em contrapartida devem dar-se ao respeito, sob pena de virem a responder em tribunal por difamação.

Em suma, os paramenses esperam trabalho e dedicação dos Independentes. Não temos intenção de continuar a responder a estas manobras de diversão, deixámos os artigos de opinião para outros que nada têm para fazer e muito menos a responsabilidade de apresentar obra, mas sempre que a acharmos necessário e a isso formos obrigados, saberemos utilizar a linguagem adequada aos casos concretos. Conduziremos a freguesia de forma serena, ponderada e com uso do bom senso, sem necessidade de dizer que podem contar conosco porque os paramenses sabem que podem fazê-lo.”

Poal responde a acusações em Guetim

"Nós também somos contribuintes"

Em consequência da notícia publicada na última edição do jornal Defesa de Espinho relativamente à obra da Rua dos Combatentes, em Guetim, sob a responsabilidade da Benjor, mas que tem como sub-empregado a Poal, o administrador desta empresa, Freitas da Costa, fez questão de

prestar alguns esclarecimentos, sublinhando que "a Poal também é um contribuinte do concelho de Espinho, onde se mantém sediada."

Sandra Soares

Freitas da Costa começa por explicar que "a Poal mudou de mãos a 7 de Novembro, a antiga gerência deixou uma carta de encomendas que queremos cumprir, mas estas alterações têm consequências."

O responsável justifica: "A nova Administração tem uma forma de pensar e uma organização diferentes, isto



agora vai ser uma empresa, antes não o era. Mas mesmo assim queremos respeitar a nossa carteira de clientes."

Quanto à obra na Rua dos Combatentes, o administrador lembra que esta "foi iniciada em Outubro, ao mesmo tempo que outras, mas tem um prazo de nove meses para ser concluída, até Julho de 2002. Além disso, de início as obras são sempre complicadas e os primeiros troços nunca correm como deviam."

Freitas da Costa refere que "a Poal é apenas sub-empregado da Benjor, no âmbito de um acordo com a antiga gerência" e embora sublinhe "não querer culpabilizar ninguém", relata todo o processo envolvendo esta obra.

"Em cumprimento de um acordo entre a Benjor e a antiga gerência da Poal, avançamos com colocação do colector na Rua dos Combatentes, mas a 5 de Dezembro foi-nos solicitado que parássemos com os trabalhos, ordem que acatamos, transferindo a equipa de trabalhadores para outra obra, também ela da responsabilidade da Benjor."

Depois, o administrador explica que "não é de repente que se recomeça uma

obra", mas volta a lembrar que "a Rua dos Combatentes é a obra com um prazo maior e provavelmente a mais simples de fazer, embora mais extensa."

Quanto a acordos com a anterior gerência, sobre as fases da obra, o responsável alega desconhecer tais acordos, mas sublinha: "Não avançamos para uma obra de ânimo leve, mas com autorização".

O administrador da Poal reconhece que "se calhar poderia ter havido um maior cuidado, poderíamos ter colocado uma camada de tuvename, mas a rua ficou enlameada porque choveu e neste momento a situação está ultrapassada."

Trabalhos recomeçam esta semana

Depois de recebidas novas ordens da Benjor, os trabalhos na Rua dos Combatentes, recomeçam esta semana e em duas frentes, será retomada a obra na fronteira com Grijó e vão começar a trabalhar na parte da rua que vem da Ponte de Anta. Quanto à Rua da Idanha também faz parte desta empreitada, embora de momento se mantenha

como está até que os trabalhos cheguem aí.

Segundo o administrador, "no que diz respeito à parte da obra que está sob a responsabilidade da Poal, esta empreitada vai ter continuidade."

A Rua do Progresso, em Anta, é outras das obras adjudicadas à Benjor que tem como sub-empregado a Poal e neste caso, Freitas da Costa espera que "a fase da obra a nossa cargo esteja pronta nos próximos dias para que a Benjor possa começar a trabalhar, colocando o primeiro tapete. Em seguida será reaberto outro troço da obra e os trabalhos vão continuar até à Rua 19."

O responsável lembra que "se o trânsito pudesse ser cortado as obras evoluíram de outra maneira, mas há diversos condicionaismos a ter em conta" daí a morosidade de algumas destas situações.

Relativamente à falta de diálogo de que o presidente da Junta de Guetim, Alfredo Rocha, acusa a empresa, o administrador garante que "se ligassem para os nossos escritórios alguém daria a cara."

O responsável exemplifica: "Recebemos pela primeira vez um fax da Junta a

15 de Janeiro, com diversas reclamações, ao qual respondi no mesmo dia, mostrando-me disponível para reunir e analisar os problemas causados, evitando-se problemas futuros. Não obtive resposta, mas enviei hoje um segundo fax e o presidente de Guetim já me telefonou e marcamos uma reunião."

Em relação a alegados prejuízos com carros e dois autocarros, "não nos chegaram quaisquer queixas oficiais, mas a Poal tem um seguro de responsabilidade civil no valor de 100 mil contos", revela Freitas da Costa.

"Crescer e dignificar o concelho"

Ainda no âmbito do trabalho publicado na última edição do jornal **Defesa de Espinho**, Freitas da Costa sublinha que "nem só os indivíduos singulares são contribuintes, as empresas também pagam os seus impostos, logo devem ser respeitadas."

O administrador lembra que "a Poal é a única empresa do concelho a trabalhar nesta área, pelo que paga os seus impostos no concelho,

enquanto que as outras não são sediadas cá. Ganham em Espinho e pagam em outro lado."

"Se alguém defendia a Poal por este motivo nobre deve continuar a fazê-lo, pois esta foi vendida mas fizemos questão de não mudar a sua sede, o que não seria difícil, mas nesse caso só o concelho é que ficaria a perder", argumenta.

Assim, o responsável garante que "o caderno de encargos da antiga gerência é para cumprir e estamos abertos para manter um diálogo mais próximo com as juntas, estamos aqui para colaborar", embora ressalve que "não somos o empregado geral."

Em conclusão, Freitas da Costa espera que os poderes políticos tenham em consideração o facto da Poal ser uma empresa com sede em Espinho e pede respeito por esta empresa.

Quanto ao relacionamento com as autarquias e população, o responsável compreende que devam ser exigentes, mas pede alguma paciência, garantindo que "por parte da empresa haverá um cuidado redobrado no tratamento dos problemas."



Quase seis centenas de pessoas assistem ao show

Bethânia brilha no Casino de Espinho

Apasionante e poético, cantado em dois actos. Uma espécie de peça teatro-musical e um memorável show. Maria Bethânia envolveu e encantou uma das maiores plateias do Casino de Espinho.

Manuel Proença (texto)
Nuno Alves (fotos)

Foi mais um brilhante espectáculo aquele que o Casino de Espinho apresentou no sábado. Maria Bethânia encheu de paixão um salão Atlântico esgotado, com quase seis dezenas de pessoas. O encanto da sua música, da sua voz, com-

plementada com o fabuloso som (quase completamente acústico) dos seus músicos, fez vibrar a plateia. Jaime Alem (maestro, violões e voz), João Carlos Coutinho (piano, acordeão e teclados), Ricardo Amado (violino), Márcio Mallard (violoncelo), João Castilho (guitarra e violão), Rómulo Gomes (contrabaixo e voz), Reginaldo Vargas (percussão) e Carlos Balla (bateria), foram o mote do som que acompanhou a doce voz bahiana.

Um palco de música, um espectáculo semi-teatral apresentado em dois actos, com "uma estrutura teatral, uma dramaturgia proposadamente feita pelo Fuazi Arap, com assento no espectáculo-base - Maricotinha".

E assim, no grandioso palco do Casino de Espinho e pela encantadora voz de Bethânia, desfilaram temas como 'A moça do sonho', 'O querer', 'Bodocó', 'Dona do dom', 'Festa', 'Fotografia', 'Anos dourados', 'Todo o amor que houver nessa vida', 'De todas as maneiras', 'Seu jeito de amar', 'Negue', 'Sobre todas as coisas', 'Sob medida', 'Fera ferida', 'Casi-



nha branca', 'O canto da dona sinhá', 'O tempo é como um rio', 'Menininha', 'Le lac de come', 'Poema do Menino Jesus', 'O doce mistério da vida', 'Pássara', 'Maricotinha', 'Baila comigo', 'Depois de ter você', 'Não chores mais', 'Nossa canção', 'Sábado em Copacabana', 'Alibi', 'A lua, o sol e eu', 'Noite de estrelas', 'Rosa dos ventos', 'Amor indio', entre outros.

Este espectáculo do Casino de Espinho está incluído nas comemorações do 35.º aniversário de Maria Bethânia e na 'tournee' que a cantora brasileira está a realizar por Portugal - um País que a "enche de encantos, berço de grandes poetas e de uma das mais belas vozes do Mundo, a de Amália Rodrigues".

Bethânia diz que "tudo o que eu fizer na vida é para conquistar o meu direito de me expressar com liberdade. Sou uma intérprete mais do que uma cantora e se perco isso a minha vida não tem sentido".

A irmã de Caetano

Maria Bethânia Vianna Telles Veloso, nasceu a 18 de Junho de 1946 em Santo Amaro da Purificação, no Brasil. Em 1960 ela e seu irmão, Caetano Veloso foram estudar para Salvador. Lá, Caetano foi convidado para musicar a peça Boca de Ouro. Foi aí que Bethânia subiu no palco pela primeira vez para cantar em público um samba de Ataulfo Alves.

Em 64 deu o primeiro show, lançada por Caetano Veloso. No início de 1965, acompanhada pelo irmão Caetano, foi para o Rio de Janeiro, a convite de Nara Leão para substituí-la na peça Opinião, com a partici-

Vende-se em Espinho

APARTAMENTOS

T2 • T2 DÚPLEX • T3 • T3 DÚPLEX

Excelente localização. Bons acabamentos
Prontos habitar

Tel.: 227 348 573 • Tlm.: 914 527 568



Ernesto Gomes
- Med. Seguros, Lda.

Rua 26, n.º 225 - Ap. 100 - 4500 Espinho
Tel.: 22 731 89 74 • Fax: 22 731 89 76
E-mail: ernesto.gomes@axa-seguros.pt

Dr. Lima Ribeiro

Médico

Especialista de Clínica Geral

Acordo com S.A.M.S. e A.C.A.S.A

Consultório: Rua 23, n.º 344 - 2.º C

Telefs.: 22 734 88 46 ou 96 235 37 45



pação de Zé Ketí e João do Vale, direcção musical de Dory Caymmi e direcção de Augusto Boal.

O primeiro disco de Maria Bethânia foi lançado em 1965 e em 1966 participou ao lado de Gal, Gil, Caetano, Pitti e Tom Zé do show Arena Canta Bahia, no Teatro de Arena. Nesse ano enfrenta o público do Maracanãzinho defendendo a música 'Beira Mar', de Caetano Veloso e Gilberto Gil. Um ano depois aceitou o convite de Edu Lobo para gravar o disco 'Edu Lobo e Maria Bethânia'.

Em 1968 participou do disco 'Veloso, Gil e Bethânia'. Em 1969 e 1970 respectivamente, Bethânia lançou os trabalhos 'Maria Bethânia' e 'Maria Bethânia ao Vivo' e um ano depois gravou 'A Tua Presença'. Em Julho estreou o show 'Rosa Dos Ventos', um espectáculo diferente que lhe dava possibilidade de mostrar sua versatilidade no palco, actuando como actriz e intérprete dos mais variados géneros de música

popular, de bolero ao baião, passando pelo frevo, tango, samba, música jovem ou inspirada nos temas de can-dómblé.

Com Chico Buarque e Nara Leão, Maria Bethânia participou no filme 'Quando O Carnaval Chegar'.

Em 1974, comemorou 10 anos de carreira com o show e o disco 'A Cena Muda' gravado ao vivo no Teatro Casa Grande. Em 1975 lançou o trabalho 'Chico Buarque e Maria Bethânia', lançado pouco depois da estreia, reunindo os melhores momentos do show em que se encontravam no Canecão, Rio de Janeiro. No início de 1976 Bethânia gravou 'Pássaro Proibido'.

Em 1977, 'Pássaro Da Manhã', rendeu-lhe o segundo disco de ouro. Em 1978 surgiu o disco 'Maria Bethânia e Caetano Veloso', gravado na Bahia e no Rio (Canecão). Em 1978 'Álibi' foi disco de ouro. Em 1979 lançou 'Mel'.

Em 1980 é a vez de 'Talismã', outro sucesso de vendas e que iria manter a sua consagração junto ao

grande público e crítica. Em 1981 edita o disco 'Alteza'. Em 1982 sai 'Nossos Momentos'. Em 1983 'Ciclo' surpreendeu tudo e todos com canções acústicas e letras bastante sofisticadas. Em 1984 edita 'A Beira e o Mar'. Em 1986 Bethânia é a vez de 'Dezembros', 'Maria' em 1988 e 'Memória Da Pele' em 1989.

Em 1990 os 25 anos de carreira são comemorados com um disco e um show. O disco 'Olho D'Água' é lançado em 1992. O ano de 1993 traz 'As Canções Que Você Fez Pra Mim' com músicas de Roberto e Erasmo Carlos, um estrondoso sucesso de público que traz de volta em termos de números e prestígio a consagração da cantora. E depois 'Ambar' com canções de novos compositores como Chico César, Arnaldo Antunes e Adriana Calcanhotto. O show homónimo dirigido por Fauzi Arapi traz os poemas de Fernando Pessoa declamados por ela entremeados de canções inéditas e outras conhecidas do público.

E agora... 'Maricotinha'.



Salvé 26/01/2002

Belmiro Silva Gomes

Sua mulher, filhos, filha, noras, genro e netos vêm, por este meio, desejar-lhe as maiores felicidades na passagem de mais um aniversário.



Salvé 28/01/2002

Bernardo Sousa Camarinha

Seu avô, António Sousa, vem na passagem das suas 3 primaveras, desejar-lhe muitas felicidades.

Beijinhos do avô António



Salvé 28/01/2002

Marília de Jesus Martins Silva

Seu marido, vem desejar-lhe muitas felicidades nesta data, e que se repita por mais anos na sua companhia.

Parabéns



Anta é uma das freguesias abrangidas pelo programa da Câmara para a reabilitação de algumas vias e as intervenções de fundo estão previstas para as ruas do Progresso e Igreja e para a Rua da Idanha, duas obras que preocupam o executivo recentemente eleito, embora o presidente, Napoleão Guerra, ressalve que "temos de ter em conta os prazos das obras e as obras encontram-se dentro do prazo, pelo que nada podemos fazer."

No entanto, o autarca revela: "Tive o cuidado de me inteirar junto do presidente da Junta de Freguesia de Guetim sobre o que se passa com as empreitadas da Benjor que foram entregues à Poal e posteriormente falei com a Benjor, a firma a quem a obra foi adjudicada."

O autarca adianta que "o senhor Jorge Moreira, administrador da Benjor, disse-me que encarava a hipótese de retirar a empreitada a Poal no caso de eles continuarem sem cumprir. Mas, depois de uma reunião que mantiveram com a Poal, esta prometeu solenemente que as obras vão continuar e que vão cumprir os prazos tanto na Rua da Idanha, uma situação que me aflige, como na Rua do Progresso, que é um caso lastimável."

De qualquer maneira, Napoleão Guerra mostra a intenção de "juntamente com os membros do executivo, falar com a Poal para obter esclarecimentos directos sobre o que se está a passar e exigir o cumprimento dos contratos. Até porque, a Rua da Idanha e a Rua do Progresso são as obras que mais preocupam este executivo, apesar da promessa de que os prazos serão cumpridos na íntegra."

Segundo o autarca antense, "a Junta de Freguesia de Anta será extremamente exigente com a Poal e qualquer outra empresa que não cumpra o que está estabelecido no contrato, porque só assim é que defendemos os interesses dos antenses e foi isso que prometemos fazer."

O responsável justifica: "A empresa tem de prestar contas, directamente, à Câmara, mas compreendo que a Câmara tem muita coisa para tratar, pelo que temos de ser nós, presidentes de Junta, a pressionar e a averiguar o que se passa, porque são os cidadãos das nossas freguesias, aqueles que nos elegeram, que sofrem na pele com estes

Embora ressalve que todas as obras têm um prazo para serem concluídas, o executivo da Junta de Freguesia de Anta mostra-se preocupado com as intervenções que estão a ser feitas na Rua do Progresso e na Rua da Idanha. Mas, em início de mandato, aproveita para revelar outros dois importantes projectos que pretende concretizar a curto prazo: a instalação de uma caixa Multibanco junto ao edifício da Junta e a definição de uma postura de trânsito para a freguesia.

Nas ruas do Progresso e Idanha Junta de Anta preocupada com obras

Sandra Soares



atrasos."

Apesar dos problemas, Anta também já foi alvo de alguns melhoramentos ao nível do asfaltamento das estradas no âmbito do programa de arranjo dos estragos causados pelo mau tempo, obras que são da responsabilidade da Câmara.

Assim, levaram um tapete novo a Rua Professor Dias Afonso, a Rua do Carvalho e a entrada da Rua da Fábrica, a variante à Rua 19, a rua que faz a ligação ao Complexo de Ténis e cujos passeios ainda estão a ser arranjados, além de outras zonas da freguesia que também foram alvo de pequenos melhoramentos.

Postura de trânsito

A obra da Rua do Progresso está planeada por fases e também abrange a Rua da Igreja, junto ao Largo do Souto, uma zona que, neste momento, já é problemática em termos de trânsito, situação que se deve agravar com as obras, mas Napoleão Guerra faz questão de lembrar que "não se pode ter sol na eira e chuva no nabal."

Com esta situação fica clara a urgência na definição de uma postura de trânsito para a freguesia de Anta, com especial incidência no Largo do Souto e Napoleão Guerra mostra-se satisfeito ao revelar que "esta é uma questão de honra e muito brevemente a Junta de Anta vai definir uma postura de trânsito para a freguesia. O homem responsável por esse pelouro é António Soares que, por coincidência ou não, tem uma escola de condução."

Segundo o autarca, "António Soares já começou a estudar a postura de trânsito para Anta e também há um estudo feito a pedido de um anterior executivo, pelo que estamos a reunir elementos que nos vão permitir, a muito breve prazo, apresentar na Câmara essa postura que por lei terá de ser submetida à Assembleia Municipal para aprovação e execução. Mas, posso garantir, que brevemente teremos a famigerada postura de trânsito."

Com apenas alguns dias de mandato, o novo executivo tem outras novidades e umas das primeiras medidas a tomar, há muito pedida pelos antenses, é "a instalação de uma caixa Multibanco no exterior do edifício da Junta, algo que deve acontecer a curto prazo."

No Centro de Formação das Escolas de Espinho

Imigrantes de Leste aprendem a nossa Língua

No âmbito de uma formação na aprendizagem de Português, o Centro de Formação das Escolas de Espinho promoveu uma visita de estudo à cidade do Porto, proporcionando um domingo especial a quem deixou os seus países no Leste da Europa para trabalhar em Portugal.

Cerca de 15 imigrantes – homens e mulheres –, oriundos da Ucrânia, da Bielorrússia, da Roménia e da Moldávia, fazem uma formação na aprendizagem de Português, com a duração de 50 horas. Esta iniciativa, do Centro de Formação das Escolas de Espinho, apoiada financeiramente pelo

Prodep e pedagogicamente pela Anefa (Agência Nacional de Educação e Formação de Adultos) decorre nas instalações da Biblioteca Municipal, no patamar superior ao 'Nosso Café'.

"Os formandos gostam de aprender a Língua e Cultura portuguesas, porque afinal não conta apenas trabalhar num país, mas é preciso integrar-se e apreciar a cultura portuguesa, apreciação essa que vai desde a arte, à cozinha, aos hábitos e costumes portugueses, de entre outros aspectos."

Esta análise da directora do Centro de Formação das Escolas de Espinho é, entretanto, complementada com a seguinte revelação:

"Neste contexto, os formandos, a formadora e uma equipa do Centro de Formação das Escolas de Espinho realizaram uma visita de estudo ao Porto, visita essa que decorreu num domingo, porque, como sabemos, este é o dia que fica livre para quem tem jornadas de muitas e muitas horas de trabalho. Uma guia do Turismo da cidade do Porto orientou a visita que se iniciou em S. Bento, seguiu para a Sé, desceu à Ribeira, fez-se uma visita às Caves do Vinho do Porto e à Igreja de S. Francisco."

Carminda Flores de Moura recorda também:

"Para finalizar, a Associação de Imigrantes Luso-Africanos 'pontos nos is' ofereceu um almoço a este grupo de imigrantes, realizando-se um pequeno convívio. Regressou-se a casa com a sensação de ter vivido um dia diferente de todos os outros, que são passados a trabalhar no duro..."

Lúcio Alberto



Grande Apresentação
(C/ Test-Drive)

Nova Gama

COROLLA

19 a 27 Janeiro

Centro Formação Salvador Caetano - Ovar

TOYOTA

Salvador Caetano (Espinho)

Espinho-Gondezende-Lourosa-S. J. Madeira

Foto NUNO ALVES



Sp. Espinho, 2 Campomaioense, 1

Estádio Comendador Manuel de Oliveira Violas

Cartões		AS EQUIPAS		Cartões	
A	V	A	V	A	V
		Poleksic	Paulo Sérgio		
		Jojó (cap.)	Plaza		
		Harry	Duka		54'
		Paulo Filipe	Beke		
		Nuno Rodrigues	Miguel Vaz		
		Pedro	Devigor		75'
		Litos	Nuno Gomes		
		Nini	Jorginho		55'
		Maurício	Carlos Martins		
		Tagro	Wellington		
		Paulão	Paulo Vida		
		Norton de Matos	Fabri Gonzalez		
		64'	Vellas		55'
		66'	Maciel		75'
		88'	Quínio		
			Tomás		
			Álvaro		
			Flávio		
			Montenegro		

GOLOS: 1-0 - Tagro (11')
2-0 - Harry (13')

GOLOS: 2-1 - Duka (63')

Ao intervalo: 2-0

Árbitro: Hélio Santos (Lisboa)
Árbitro Assistente n.º 1: Décio Cordeiro
Árbitro Assistente n.º 2: João Leitão
4.º árbitro: João Capela

Para resolver o que parece difícil

Com vontade e determinação, o Sporting de Espinho pôs em 'pratos limpos' um jogo que, à partida, se afigurava difícil, perante um adversário que se assumiu desde muito cedo como candidato à subida à I Liga.

Vontade e eficácia

A equipa do Sporting Clube de Espinho venceu o 'candidato' Campomaioense, por 2-1, não dando grandes chances ao seu adversário para levar para Campo Maior um bom resultado.

Os 'tigres' entraram muito bem no jogo, pressionando o seu adversário e criando algumas situações de

grande perigo junto à baliza de Paulo Sérgio e, por isso, facilmente chegaram à vantagem, com um golo de Tagro, aos 11 minutos, e outro por Harry, aos 13 minutos. Num ápice, os espinhenses puseram em 'pratos limpos' todas as suas intenções - levar de vencida o seu adversário.

As rédeas estavam tomadas e os pupilos de Luís Norton de Matos mostravam fio de jogo e, sobretudo grande determinação. Mostravam atributos necessários à desmistificação de uns tais 'fantasmas' que vinham pairando sobre a turma espinhense. Os dois golos impulsionaram toda a equipa, galvanizaram-na, fazendo dos protagonistas alvi-negros, a grande figura do jogo, com um colectivo consistente e sem papas.

O primeiro tempo foi integralmente e eficazmente dominado pela turma da casa. Mas no segundo, como

se esperava, os alentejanos tentaram inverter o rumo dos acontecimentos. Foram mais ofensivos, mais perigosos, mas imensamente perdulários. Por outro lado, os 'tigres' pensaram em resguardar-se um pouco mais, salvaguardando o resultado que tão brilhantemente alcançaram nos primeiros 45 minutos de jogo.

O futebol de ataque do Campomaioense foi mais notório, revelando-se um natural ascendente e, daí que 18 minutos depois de se iniciar o tempo complementar, o ex-'tigre' Duka conseguiu reduzir a desvanta-

gem num lance de bola parada, já que as incursões ofensivas eram brilhantemente travadas pelo último reduto espinhense. No entanto, antes deste tento alcançado pelo equipa de Campo Maior, o francês Tagro poderia ter arrumado de vez com a partida se tivesse conseguido concretizar uma grande oportunidade que se lhe deparou. O avançado dos 'tigres', só com a baliza pela frente, não conseguiu dar melhor sequência ao lance. O Sporting de Espinho alcançou a vitória, de forma brilhante e, por isso, o resultado é justo.

II Liga

Resultados

E. Amadora-Felgueiras	3-1
Moreirense-Naval	2-1
Nacional-Penafiel	4-1
Académica-Ovarense	2-0
Aves-Oliveirense	2-0
Chaves-Portimonense	2-0
Sp. Espinho-Campomaioense	2-1
U. Lamas-Maia	1-2
Rio Ave-Leça	0-0

Próxima Jornada

27 de Janeiro de 2002

Naval-Felgueiras
Penafiel-Moreirense
Ovarense-Nacional
Oliveirense-Académica
Portimonense-Aves
Campomaioense-Chaves
Maia-Sp. Espinho
Leça-U. Lamas
R. Ave-E. Amadora

Classificação

	J	V	E	D	MS	P
Académica	19	12	5	2	41-22	41
Nacional	19	11	5	3	37-19	38
Chaves	19	10	4	5	31-21	34
Campomaioense	19	10	2	7	30-26	32
Moreirense	19	8	5	6	29-25	29
E. Amadora	19	7	8	4	27-25	29
Portimonense	18	7	7	4	27-25	28
U. Lamas	19	8	2	9	16-22	26
Aves	19	7	3	9	24-30	24
Sp. Espinho	19	7	3	9	23-32	24
Ovarense	19	6	6	7	27-28	24
Maia	18	6	5	7	30-27	23
Naval	19	5	8	6	31-25	23
Leça	18	5	5	8	15-18	20
Rio Ave	18	4	6	8	18-19	18
Oliveirense	19	4	5	10	22-36	17
Penafiel	19	3	6	10	16-28	15
Felgueiras	15	3	3	9	13-29	12

Marcadores

P.Vida (Campomaioense)	17
Dário (Académica)	13
Wender (Naval)	13
Serginho (Nacional)	13
Paquito (Aves)	9
Henrique (Espinho)	5
Paulão (Espinho)	5
Maurício (Espinho)	2
Vellas (Espinho)	2
Maciel (Espinho)	1
Harry (Espinho)	2
Aldemir (Espinho)	1
Pedro (Espinho)	1
Nuno Rodrigues (Espinho)	1
Jojó (Espinho)	1
Tagro (Espinho)	1



Foto NUNO ALVES

Precisa-se

ESTAGIÁRIA/O

PARA GABINETE DE CONTABILIDADE

Tlm.: 91 818 89 58

ESPINHO - T3

ÓPTIMO ESTADO
EXCELENTES ÁREAS

15.500 cts. = 77.314 €

MORADIA NOVA

4 QUARTOS - TERRENO
AQUECIMENTO CENTRAL - LAREIRA

36.000 cts. = 179.567 €

ANDAR - MORADIA

NOVO - AQUECIMENTO CENTRAL
ZONA NOBRE

17.800 cts. = 88.786 €

T2 - 13.000 cts.

À ENTRADA DE ESPINHO - NOVO
LAREIRA - GARAGEM - ARRUMOS

= 64.844 €

LIGUE TODOS OS DIAS ATÉ ÀS 24H!

TEL.: 227331320/963787881/916165924/939514080

IMOPALACE

R. 3 N.º 523
LIC. AMI 3705

MÉDICOS DENTISTAS

JORGE FERREIRA
BRUNO MORRIS

SAMS QUADROS, SAMS, CGD, SIM, MÉDIS

Telefone, 227348693

Edifício S. Pedro - Sala W - Rua 23, n.º 174

Futebol juvenil

'Tigres' em grande

A equipa de futebol de juvenis do Sporting Clube de Espinho chegou ao fim da primeira fase do Campeonato Distrital da I Divisão no primeiro lugar e, por isso, apuraram-se para a série dos primeiros que irá atribuir o título de campeão distrital.

Os 'tigres', orientados pelo jovem treinador Manuel José venceram a turma do Lourosa, no último jogo desta fase, por 3-0 e chegaram ao fim de 18 jogos com apenas duas derrotas (48 pontos).

Já os juniores não estiveram bem, pois perderam em S. João de Vêr, com o último classificado, por 3-0. Ocupam a segunda posição da tabela classificativa do Campeonato Distrital da I Divisão, com 31 pontos, em 'ex-aequo' com o Paços de Brandão. O União de Lamas é o líder com 33 pontos.

Os juvenis B estão em penúltimo lugar no Distrital da II Divisão, série dos primeiros e empataram em Arouca (2-2).

Os iniciados também empataram (2-2) em casa, com o Cucujães e mantiveram a segunda posição da classificação do Distrital da I Divisão, com 35 pontos. O líder é a Sanjoanense, com 41 pontos.

Os 'tigres' mais pequeninhos, os infantis (série A), são os líderes com larguíssima vantagem (17 pontos) sobre o segundo classificado, o Paivense. O Sporting de Espinho

venceu o Sanguedo, em casa do seu adversário, por 1-9.

Já na Série B os jovens jogadores do Sporting de Espinho não têm tido tanta sorte, pois perderam em Santa Maria de Lamas, com a turma local, o União, por 7-1. Estão em penúltimo lugar da tabela classificativa.

As escolhinhas do Sporting de Espinho estão em grande, já que ocupam a primeira posição da classificação, com 27 pontos, na Série A, contra os 15 pontos do Argoncilhe, segundo classificado. Os espinhenses venceram categoricamente (14-1) a turma do Relâmpago, em Nogueira da Regedoura.

Na série B, os 'tigres' estão em terceiro lugar, com 15 pontos, enquanto a liderança é repartida entre o Paços de Brandão e o Lourosa, ambos com 22 pontos. Os jovens jogadores do Sporting de Espinho foram a Fiães ganhar por 2-0.

Manuel Proença

Futsal

Derrota inglória

A equipa de futsal do Novasemente deslocou-se a Famalicão, casa do actual segundo classificado, o Arca, e saiu derrotado por 4-2. Num jogo de particular importância para ambos os conjuntos, face aos objectivos comuns, a subida de Divisão, foram os donos da casa quem no primeiro tempo dominaram o jogo e...

Alberto Monteiro

Os espinhenses, um pouco inexplicavelmente estavam bastante apáticos e acusavam de alguma forma a responsabilidade do jogo, ao falharem inúmeros passes e marcações, o que não é nada habitual.

Não fora a excelente exibição do guarda-redes Zé Mário e o resultado ao intervalo podia ser irreversível, e não apenas o 1-0 que se registava.

Na segunda parte tudo foi diferente. O treinador Joaquim Augusto colocou a equipa a jogar em 'pressing' sobre o adversário e passou, então, a dominar a partida. Apesar das limitações físicas de Claudinei, a recuperar de uma lesão, foi este jogador quem conseguiu virar o resultado ao marcar dois golos de belo efeito.

A meio do segundo tempo e com o resultado a favor, o Novasemente recuou ligeiramente no terreno, saindo depois em contra-ataque. Como quem não marca sofre... foi o que aconteceu a três minutos do fim num lance casual restabelecendo o empate.

No minuto seguinte, na marcação de um livre directo, o Arca fez o 3-2, o que obrigou o Novasemente a tirar o guarda-

redes, substituindo-o por um jogador mais avançado, na tentativa de chegar ao empate.

Mas a equipa espi-

nhense acabou por sofrer mais um golo a apenas dez segundos do final!

Este resultado é, sem dúvida, injusto, por aqui-

No domingo Académica de Espinho comemora 64.º aniversário

A Associação Académica de Espinho comemora no domingo o 64.º aniversário. Para assinalar a efeméride, os academistas hastearão a bandeira do clube, tanto na sede, como no Pavilhão Arquitecto Jerónimo Reis, pelas 9 horas. Às 10 horas será rezada uma missa de sufrágio na Capela de Santa Maria Maior, na Rua 8. Às 11 horas realiza-se uma romagem ao cemitério de Espinho e as festas, naquele dia, encerrarão às 11.30 horas com um porto de honra no pavilhão Arquitecto Jerónimo Reis, seguido de visita às instalações desportivas do clube.

Entretanto, o jantar comemorativo do aniversário e a respectiva homenagem aos sócios e atletas, será realizado em data a anunciar.

Manuel Proença

lo que ambas as equipas fizeram, pois o empate seria o mais correcto.

Com este resultado os espinhenses ficam mais longe da subida, mas mantêm o quarto lugar.

No sábado, a formação de Anta recebe no pavilhão do Sporting Clube de Espinho, às 21.30 horas, o actual primeiro classificado, o Futebol Clube de Paredes, que vem de duas derrotas consecutivas (Taça e Campeonato) e será importante para o Novasemente recuperar pontos, quando estamos a duas jornadas do final da primeira volta.

O Novasemente utilizou os seguintes atletas: Mário, Sérgio, Gonzaga, Vitinha e Manuel Zé I.

Jogaram ainda: Jorge Baretta, Caudinei (2 golos) e Pedrinha.

13.ª Jornada

Moc. Arrábida-Sp. Braga	1-0
Arreigada-A. Criança	3-3
Módicus-Real Conchada	6-3
Barranha-Alpendorada	2-10
Junqueira-Pioneiros	4-3
Paredes-Gafanha	5-6
ARCA-Novasemente	4-2
U. Minho-Académica	7-4

Classificação

	P	J	V	E	D	F-C
Paredes	34	13	11	1	1	90-63
ARCA	32	13	10	2	1	61-30
Moc. Arrábida	25	13	8	1	4	52-40
Novasemente	21	13	6	3	4	54-41
Alpendorada	20	13	6	2	5	56-42
Módicus	20	13	5	5	3	49-44
A. Criança	19	13	5	4	4	42-41
Junqueira	19	13	6	1	6	49-46

Pioneiros	17	13	5	2	6	57-56
U. Minho	16	13	5	1	7	38-48
Académica	15	13	4	3	6	58-65
Real Conchada	15	13	5	0	8	48-57
Barranha	14	13	4	2	7	43-53
Arreigada	13	13	4	1	8	41-62
Sp. Braga	10	13	3	1	9	30-47
Gafanha	7	13	2	1	10	44-77

14.ª Jornada

U. Minho-Sp. Braga
A. Criança-Moc. Arrábida
Real Conchada-Arreigada
Alpendorada-Módicus
Pioneiros-Barranha
Gafanha-Junqueira
Novasemente-Paredes
Académica-ARCA

Juniores vencem Belazaima

Na sua deslocação a terras de Águeda, Belazaima, o Novasemente continua a sua caminhada de participação no Campeonato Distrital de juniores com excelentes resultados.

No sábado, e após um início algo comprometedor, perdendo por 2-0 ao fim de poucos minutos de jogo, conseguiu alterar o rumo e marcha do marcador ainda antes do intervalo.

Na segunda parte assistiu-se ao controlo do jogo por parte da Novasemente e a mais uma vitória por expressivos 7-4.

Próxima jornada (12.ª), sábado pelas 9 horas, no Pavilhão da Escola Secundária de Esmoriz, tendo como adversário a Associação Juvenil Angeja.

DE vende-se no Quiosque CP (Estação)

AGRADECIMENTO AOS PARAMENSES

Eu, FILOMENA DA SILVA ALMEIDA, residente no Complexo Habitacional da Quinta de Paramos, venho muito sensibilizadamente, agradecer a todos quantos contribuíram com donativos para a aquisição de uma CADEIRA MOTORIZADA "MISTRAL", para meu uso pessoal, sem a qual não me podia movimentar dentro e fora de casa. A todos o meu muito obrigado.

Paramos, 22 de Janeiro de 2002

Filomena da Silva Almeida

Vende-se Prédio em Espinho de R/CHÃO e 1.º ANDAR

Sendo o r/chão (estabelecimento comercial que dá para restaurante, café ou outro) e 1.º andar (habitação)

Tlm. 917738092 (trata o próprio)

DE vende-se no Quiosque Av.º 8 (Av.º 8)



A equipa dos Águias de Paramos terá um segundo jogo para tentar dar a volta ao resultado desfavorável verificado na primeira mão dos quartos-de-final da Taça dos Campeões

Futebol popular – interconcelhias

Os Águias de Paramos perderam em casa com os Galegos (Penafiel), em jogo da Taça dos Campeões, e comprometeram, assim, a sua passagem às meias-finais daquela prova. Apenas os Leões Bairristas tiveram uma ótima prestação nas interconcelhias, ao vencerem em casa a turma do Campo (Barcelos) por 3-1, em jogo da Taça Federação do Norte.

Leões salvam honra da casa

Manuel Proença (texto)
Vítor Lancha (foto)

A grande surpresa do fim-de-semana no futebol foi a derrota dos Águias de Paramos, no campo do Regimento de Engenharia por 2-3, frente à turma dos Galegos, de Penafiel, em jogo a contar para a primeira mão dos quartos-de-final da Taça dos Campeões.

Das restantes equipas espinhenses a participarem nas competições interconcelhias, também o Rio Largo não teve muita sorte já que o seu adversário, o Retorta, de Vila do Conde, veio arrancar um empate (1-1), em jogo da primeira mão dos quartos-de-final da Taça das Taças.

Na Taça Federação do Norte apenas os Leões Bairristas levaram a melhor

no jogo da primeira mão, terceira eliminatória, vencendo no campo da Seara, em Silvalde, a turma do Campo, de Barcelos, por 3-1. O Cantinho da Rambóia, na sua deslocação à Póvoa de Varzim, perdeu com o Aver-O-Mar por 2-0.

Entretanto, na Taça da Associação de Futebol Popular do Concelho de Espinho (3.ª eliminatória), seguiram em frente Quinta de Paramos da I Divisão, que venceu os Canários da II Divisão por 7-5, após a marcação de grandes penalidades. O Lomba (I Divisão) derrotou o Grupo Desportivo da Idanha (I Divisão) por 4-3 e também passou à próxima eliminatória. O mesmo fizeram os Leões B (III Divisão) que, surpreendentemente venceram os Magos de Anta (II Divisão), por 3-0.

Taça Associação
(3.ª eliminatória)

Canários-Q. Paramos (*) 5-7

Lomba-GD Idanha 4-3
LeõesB-Magos 3-0

* Após a marcação de grandes penalidades.

Taça dos Campeões
(quartos-de-final/1.ª mão)

Ág.Paramos-A.Galegos (Penafiel) .. 2-3

Taça Federação
(3.ª eliminatória/1.ª mão)

Leões-Campo (Barcelos) 3-1
Aver-O-Mar (P. Varzim)-Cantinho . 2-0

Taça das Taças
(quartos-de-final/1.ª mão)

Rio Largo-Retorta (Vila Conde) 1-1

I Divisão

9.ª Jornada

Cantinho-Ág. Paramos (Idanha/sábado/15h)
A. Esmojães-GD Idanha (Zona/sábado/15h)
Leões-DP Anta (Silvalde/sábado/15h)
Q. Paramos-Rio Largo

(Paramos/domingo/10h)
Ág. Anta-Lomba (Idanha/domingo/10h)

II Divisão

8.ª Jornada

Aldeia Nova-E. Divisão (Cassufas/sábado/15h)
Canários-Ronda (Rio Largo/sábado/15h)
J. Outeiros-Magos (Silvalde/domingo/9h)
D. Regresso-Império (Silvalde/domingo/11h)
Guetim-E. Vermelhas (Guetim/domingo/10h)

III Divisão

9.ª Jornada

Corga-Novasement (REE/sábado/15h)
Morgados-J. Estrada (Paramos/sábado/15h)
EP Anta-Cruzeiro (Zona/domingo/10h)
Leões B-Corredoura (REE/domingo/10h)
BP Anta-GD Outeiros (Rio Largo/domingo/10h)

SOALTER - Const. Sousa & Alves, Lda.

COMPRA, VENDA E PERMUTAS DE PROPRIEDADES

EDIFÍCIO LAPA PARK I - S. Paio de Oleiros

ALUGA-SE T2 c/ dois banhos um é suite

ÚLTIMOS T3 c/ três banhos um é suite p/ venda

Bons acabamentos, pré-aquecimento central, cozinhas dinamarquesas, garagem e arrumos

EDIFÍCIO OCEANUS - Espinho

T3 c/ 150 m2 + garagem fechada p/ 2 carros e arrumos

LOJA COMERCIAL c/ 2 frentes c/ arrumo na cave

MORADIA no centro de Espinho

Contacto: 91 969 06 55

FINANCIAMENTOS / EMPRÉSTIMOS

PARTICULARES de 200 cts. (997,60€) a 5.000 cts. (24.939,90€)

EMPRESÁRIOS até 10.000 cts. (49.879,79€)

Concedidos por instituições de crédito autorizadas

- A particulares e profissionais liberais

- Taxa de juro mais baixa do mercado

- Para todos os fins • Sigilo - Rapidez

Telef. 22 732 25 90 • Tlm. 91 406 43 51

FILIPPE M. BRANDÃO

MÉDICO - REUMATOLOGIA

CLÍNICA MÉDICA N.ª S.ª DA AJUDA - ESPINHO

Rua 16, n.º 789 - 4500 Espinho • Telef. 227342695

ELVIRA SILVA

Especialista de Dermatologia
Venereologia
(Doenças da Pele)

CONSULTÓRIO: Rua 11, n.º 746 • Telef. 227343467

HABIESPINHO - Tel. 22 731 12 19 • Tlm. 96 411 83 50
Email - gracaemoreira@telepac.pt Lic. AML 3587

Aluga-se

ESPINHO

T1 s/ mobília

T2 s/ mobília

T2 c/ mobília

Apart. p/ escritórios

Vende-se

T3 - Esmoriz - B. preço

T1, 2, 3 - Novos - Lourosa - P. excelente

T3 - Espinho - C/ novo

T2 - Junto a Espinho - Só 16.500 cts.

Terrenos - Paramos c/ viab.

O campeão mundial Daniel Sanchez deu espectáculo na Casa do Futebol Clube do Porto, tendo a representação portista liderada por Alípio Jorge (campeão nacional de bilhar de três tabelas) recebido uma lembrança simbólica pela visita à Casa presidida por Vítor Hugo

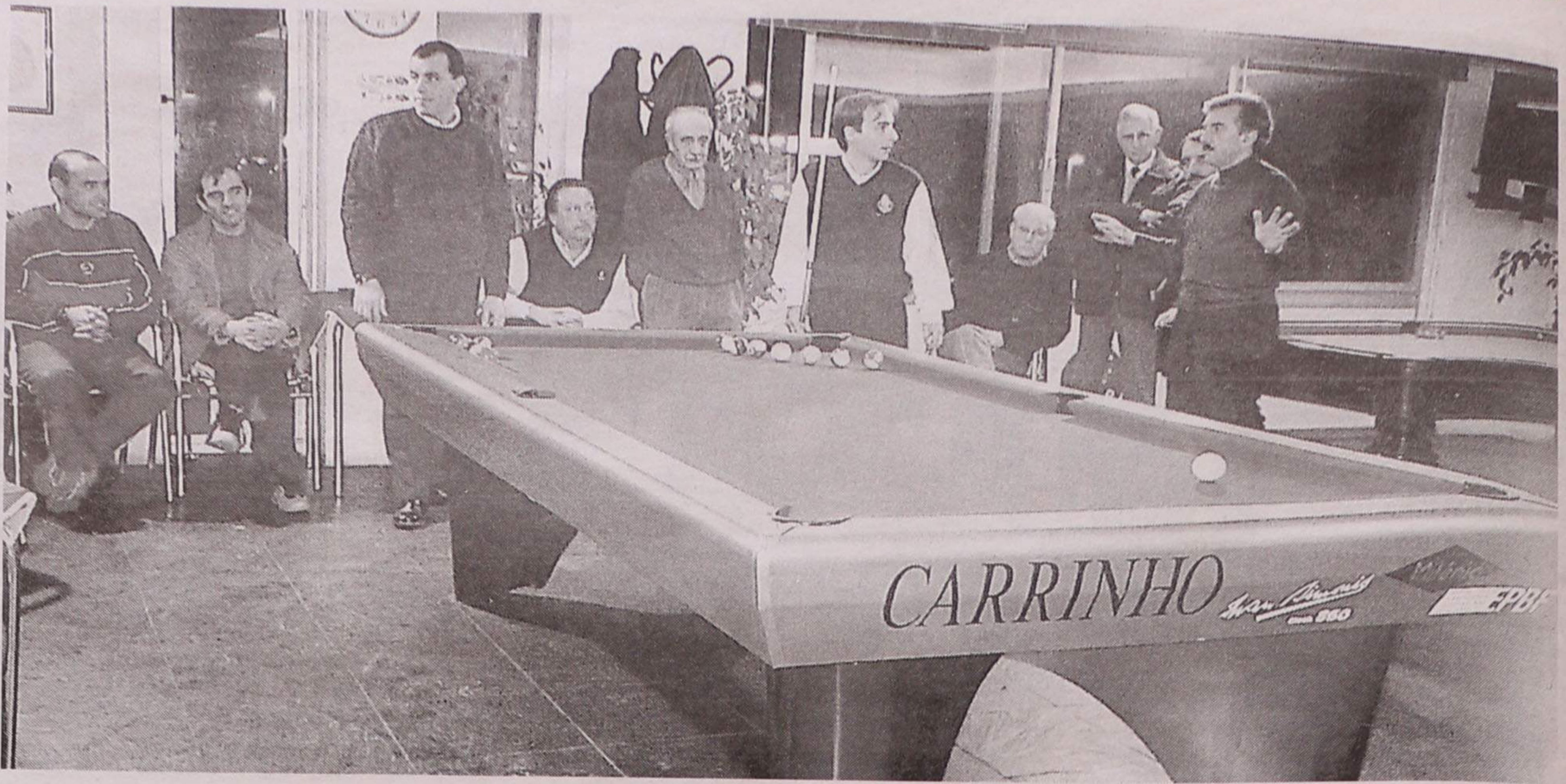

Na Casa do Futebol Clube do Porto de Espinho Campeão do Mundo de Bilhar

No sábado, a convite da Casa do Futebol Clube do Porto em Espinho, a secção de bilhar da turma das Antas realizou um encontro/demonstração com jogadores da filial espinhense.

Integrado nas comemorações do segundo aniversário da casa do Futebol Clube do Porto, participou nesta iniciativa uma delegação da turma azul e branca chefiada por Alípio Jorge (campeão nacional de bilhar de três tabelas) e integrada por Daniel Sanchez (campeão mundial), a equipa feminina campeã nacional de 'pool' e outros atletas.

As instalações da Casa dos portistas encheram-se,

sobretudo, para ver a exibição de Daniel Sanchez. E foi memorável a actuação do campeão nacional e do mundo de bilhar de três tabelas, quer em 'pool' (apesar de não ser essa a sua especialidade), quer em bilhar/fantasia.

Os jogadores da Casa do Futebol Clube do Porto de Espinho empenharam-se de tal forma que o espinhense Jacinto Campos, depois de uma brilhante exibição, conseguiu ganhar uma partida a Daniel Sanchez. O campeão mundial levou a melhor sobre o espinhense por 2-1.

Manuel Proença



Domingo
(18 horas)

Andebol
dos 'tigres'
visita
Oleiros B

A equipa de andebol sénior do Sporting Clube de Espinho inicia, no domingo, às 18 horas, em S. Paio de Oleiros, a segunda fase do Campeonato Distrital de Aveiro.

Ao defrontarem o Oleiros B, os 'tigres' irão iniciar a luta pela subida ao Campeonato Nacional da III Divisão e contarão pela frente com as equipas da Associação do Monte, Canelas, Alavarium B (Aveiro) e Ilhavo B.

Com a vitória frente ao Entroncamento esperava-se que a equipa sénior do hóquei em patins academista regressasse às vitórias, mas, apesar da excelente exibição, quem não marca... sofre, e a 'turma do Mocho' veio de Mealhada com uma pesada derrota por 6-2.

Hóquei em patins academista

Quem não marca...

Na primeira parte os academistas foram superiores e Gabriel Ferreira abriu o marcador aos 10 minutos numa jogada de contra-ataque. Pressionando sempre os academistas mostravam a sua superioridade, mas a equipa da casa acabou por empatar a partida ainda antes do intervalo.

Na segunda parte tudo mudou e depois de duas falhas incríveis da defesa academista que resultaram em dois golos para a turma de Mealhada e no completo desnorte dos espinhenses, estes ainda

conseguiram reduzir para 3-2, mas sofreram mais três golos até ao fim da partida.

Jogaram: Nuno Marçal, Ivo Madaleno, Tibério Carvalho, André Pinto, Gabriel Ferreira, Filipe Pais, José Sousa, Daniel Machado e Pedro Elmar.

Com este resultado os academistas desceram um lugar na tabela classificativa e para voltarem ao terceiro lugar têm de vencer frente a um dos últimos classificados (Alcobacense) em partida a disputar no próximo sábado, pelas 21 horas,

no Pavilhão Arquitecto Jerónimo Reis.

Entretanto, no Campeonato Distrital, os infantis A voltaram às vitórias, ao marcaram seis golos sem resposta em casa do Vila Boa de Bispo. No próximo domingo, os mais jovens academistas recebem o Valongo pela 11 horas.

No Campeonato Nacional, os juniores voltaram a averbar uma importante vitória, desta feita em casa do Infante de Sagres, por 2-4, mas os juvenis perderam, desta feita por 4-1, frente ao

B.I.R., de Alcoaba. No domingo os juvenis vão até Leiria defrontar o Marrazes, pelas 10 horas e os juniores vão até Gulpilhares, onde jogam pelas 11.30 horas.

Em partida a contar para o Torneio de Abertura, as meninas da Académica receberam o Alfena e perderam por 8-2, esperando-se que o resultado não se repita no próximo domingo, na deslocação a Santa Cruz, onde jogam pelas 16 horas.

Sandra Soares

Na 'Top Teams Cup'

'Tigres' apurados

A equipa de voleibol do Sporting Clube de Espinho já está apurada para os quartos-de-final da 'Top Teams Cup', independentemente do resultado que possa ter obtido ontem, já depois do fecho da edição, na República Checa.

seja: na 'poule 1', os 'tigres' poderão encontrar os belgas do Knack Roeselare, equipa que afastou o Castelo da Maia da 'Top Teams Cup'; na 'poule 2' os ucranianos do Azot Cherkasy; na 'poule 4' os polacos do Galaxia Bank Czeszochowa; na 'poule 5' os eslovenos do Matador Puchov; na 'poule 6' os ucranianos do Lokomotiv Khar'kiv; e os segundos melhores que poderão ser o Bayer Wuppertal (Alemanha) da 'poule 5' e uma outra equipa com melhor pontuação das restantes 'poules'.

Sp. Espinho na segunda fase

A equipa de voleibol sénior masculina do Sporting Clube de Espinho ao chegar em segundo lugar ao fim da primeira fase do Campeonato Nacional da Divisão A1, garantiu a presença na segunda fase, na série dos primeiros. Os 'tigres' partirão com 16 pontos e disputarão esta fase intermédia com o Castelo da Maia, que leva 18 pontos, o Esmoriz Ginásio (16) e o Leixões (15).

Os pupilos de Carlos Prata, sem Miguel Maia e com Sandro Correia sem poder dar o seu contributo, venceram no sábado a equipa de Matosinhos (Leixões) por 3-1 (25-13, 25-23, 21-25 e 29-27).

Resultados

Castelo-Machico	3-0
(25-23, 25-21 e 25-11)	
Nacional-Esmoriz	0-3
(20-25, 22-30 e 16-25)	
Marítimo-Fiães	3-0
(25-20, 25-20 e 25-23)	
V. Guimarães-Benfica	3-2
(25-21, 22-25, 21-25, 25-21 e 15-13)	
Sp. Espinho-Leixões	3-1
(25-13, 25-23, 21-25 e 29-27)	

Classificação					
	P	J	V	D	F-C
Castelo	35	18	17	1	52-9
Sp. Espinho	32	18	14	4	44-22
Esmoriz	32	18	14	4	48-24
Leixões	29	18	11	7	42-32
V. Guimarães	29	18	11	7	42-33
Nacional	28	18	10	8	38-30
Benfica	24	18	6	12	27-40
Marítimo	21	18	3	15	19-46
Machico	21	18	3	15	17-49
Fiães	19	18	1	17	9-53

Divisão A1

Série dos primeiros

1.ª Jornada (26 de Janeiro)

V. Guimarães-Esmoriz
Sp. Espinho-Nacional
Leixões-Castelo

2.ª Jornada (2 de Fevereiro)

Esmoriz-Sp. Espinho
V. Guimarães-Castelo
Nacional-Leixões.

3.ª Jornada (9 de Fevereiro)

Leixões-Esmoriz
Sp. Espinho-V. Guimarães
Castelo-Nacional

4.ª Jornada (10 de Fevereiro)

Esmoriz-Nacional
V. Guimarães-Leixões
Sp. Espinho-Castelo *

5.ª Jornada (16 de Fevereiro)

Castelo-Esmoriz
Nacional-V. Guimarães
Leixões-Sp. Espinho

6.ª Jornada (23 de Fevereiro)

Esmoriz-V. Guimarães
Nacional-Sp. Espinho
Castelo-Leixões

7.ª Jornada (2 de Março)

Esmoriz-Leixões
V. Guimarães-Sp. Espinho
Nacional-Castelo

8.ª Jornada (9 de Março)

Sp. Espinho-Esmoriz
Castelo-V. Guimarães
Leixões-Nacional

9.ª Jornada (10 de Março)

Esmoriz-Castelo
V. Guimarães-Nacional
Sp. Espinho-Leixões

10.ª Jornada (23 de Março)

Nacional-Esmoriz
Leixões-V. Guimarães
Castelo-Sp. Espinho

* 27 de Fevereiro.

Académica de Espinho luta pelo título da A2

A equipa de voleibol sénior masculina da Associação Académica de Espinho, chegou ao fim da primeira fase do Campeonato Nacional da Divisão A2 em segundo lugar, o que lhe confere a possibilidade de lutar pelo título de campeão nacional daquela divisão. Os academistas já haviam garantido a sua presença na série dos primeiros da segunda fase na jornada passada. No entanto, os pupilos de Carlos Simão acabaram por brilhar, ao vencer a equipa da Académica de S. Mamede, em casa do seu adversário, por 3-1.

Entretanto, na fase de disputa do título estão, também, o Ginásio Vilacondense, Gueifães e Académica de Coimbra.

Entretanto, a lutar pela não descida de escalação está o Clube de Vôlei de Espinho, de Rolando de Sousa. Ficou em último, mas ainda tem a pos-

sibilidade de escapar à despromoção, lutando na fase seguinte com o CD Póvoa, Académica de S. Mamede, Benfica B, Estudantes da Covilhã e Nacional de Ginástica.

Resultados

CD Póvoa-Ac. Coimbra	1-3
CV Espinho-Benfica (B)	0-3
Ac. S. Mamede-Ac. Espinho	1-3
Gueifães-N. Ginástica	3-0
E. Covilhã-Vilacondense	0-3

Classificação

	P	J	V	D	F-C
Vilacondense	33	18	15	3	48-12
Ac. Espinho	33	18	15	3	48-19
Gueifães	30	18	12	6	41-25
Ac. Coimbra	30	18	12	6	40-24
CD Póvoa	30	18	12	6	43-30
S. Mamede	27	18	9	9	34-30
Benfica (B)	24	18	6	12	23-38
E. Covilhã	23	18	5	13	20-44
N. Ginástica	20	18	2	16	13-48
CV Espinho	20	18	2	16	13-51

Divisão A2 Série dos primeiros

1.ª Jornada (26 de Janeiro)

Ac. Espinho-Vilacondense
Gueifães-Ac. Coimbra

2.ª Jornada (2 de Fevereiro)

Vilacondense-Gueifães
Ac. Coimbra-Ac. Espinho

3.ª Jornada (9 de Fevereiro)

Vilacondense-Ac. Coimbra
Ac. Espinho-Gueifães

4.ª Jornada (16 de Fevereiro)

Vilacondense-Ac. Espinho
Ac. Coimbra-Gueifães

5.ª Jornada (23 de Fevereiro)

Gueifães-Vilacondense
Ac. Espinho-Ac. Coimbra

6.ª Jornada (24 de Fevereiro)

Ac. Coimbra-Vilacondense
Gueifães-Ac. Espinho

Série dos últimos

1.ª Jornada (26 de Janeiro)

S. Mamede-E. Covilhã
CD Póvoa-CV Espinho
N. Ginástica-Benfica (B)

2.ª Jornada (2 de Fevereiro)

E. Covilhã-CD Póvoa
Benfica (B)-S. Mamede
CV Espinho-N. Ginástica

3.ª Jornada (9 de Fevereiro)

N. Ginástica-E. Covilhã
CD Póvoa-S. Mamede
Benfica (B)-CV Espinho

4.ª Jornada (16 de Fevereiro)

E. Covilhã-CV Espinho
S. Mamede-N. Ginástica
CD Póvoa-Benfica (B)

5.ª Jornada (23 de Fevereiro)

Benfica (B)-E. Covilhã
CV Espinho-S. Mamede
N. Ginástica-CD Póvoa

6.ª Jornada (2 de Março)

E. Covilhã-S. Mamede
CV Espinho-CD Póvoa
Benfica (B)-N. Ginástica

7.ª Jornada (9 de Março)

CD Póvoa-E. Covilhã
S. Mamede-Benfica (B)
N. Ginástica-CV Espinho

8.ª Jornada (16 de Março)

E. Covilhã-N. Ginástica
S. Mamede-CD Póvoa
CV Espinho-Benfica (B)

9.ª Jornada (23 de Março)

CV Espinho-E. Covilhã
N. Ginástica-S. Mamede
Benfica (B)-CD Póvoa

10.ª Jornada (30 de Março)

E. Covilhã-Benfica (B)
S. Mamede-CV Espinho
CD Póvoa-N. Ginástica

CASIMIRO DE ANDRADE

MÉDICO DENTISTA

Consultório: Rua 22 (Junto à Câmara)
Telef. 227344909

Vendem-se

Apartamentos T1 - T2

Prontos a habitar, com aquecimento central, todo equipado, focos embutidos, com TV Cabo já instalada com 6 meses gratuitos e com gás natural. Bons acabamentos com arrumos e garagem.
Rua 11 com a Rua 34, a 20mts. da Rua 32.

Trata o próprio: 917236040

Ribescape



10anos
1991-2001

Ao serviço do seu carro
e da sua segurança.

Novos serviços de:



Consulta-nos
Zona Industrial - Silveira
ESPINHO
telef. 227 321 276 / 227 310 312
telem. 966 272 571

Aménia

Comércio de Vestuário de Alta Costura

VERSACE
JEANS COUTURE

D&G
DOLCE&GABBANA

roccobarocco

PROMOÇÕES
- 50%

Rua 19 n.º 938 - 4500 Espinho • Tel. 227313844
Rua 16 n.º 627 - 4500 Espinho • Tel. 227331230



SOLVERDE

Sede Social: Rua 19 n.º 85 - 4501-858 ESPINHO

Capital Social: 30.000.000 Euros

Matrícula n.º 33 da Conservatória do Registo Comercial de Espinho

Pessoa Colectiva n.º 500 272 484 - CAE 92710

CASINO DE ESPINHO

Aviso

Tendo deixado de ser utilizadas na Sala de Jogos Tradicionais deste Casino as fichas com valores em escudos, avisam-se, nos termos da Circular 20/87, de 07/12/1987, da Inspeção Geral de Jogos, os detentores das referidas fichas, neste momento ausentes do nosso ficheiro, que devem apresentá-las até ao dia 25 de Março de 2002, na Caixa Compradora da Sala de Jogos Tradicionais deste Casino, nas horas normais de funcionamento desta Sala - das 16 às 03 horas - para troca pelo correspondente valor nominal.

Findo este prazo, nos termos dos n.ºs 1 e 4 da mencionada Circular, o saldo remanescente das fichas ausentes será entregue à Santa Casa da Misericórdia de Espinho, pelo que as mesmas ficarão sem valor, não podendo ser trocadas posteriormente.

Espinho, 24 de Janeiro de 2002

A ADMINISTRAÇÃO

FINANCIAMENTOS

PARTICULARES OU EMPRESAS

Concedidos por Bancos Europeus

Todo o tipo de Crédito:

Crédito à Habitação; Crédito Pessoal;

ALD: "Leasing" e "Factoring"

Tratamos c/ sigilo e rapidez

Telef. 22 731 85 55 • Tlm. 91 840 18 86

DE
vende-se na
Papelaria
ABC
(Rua 19)

A Casa Alves Ribeiro

Rua 19, 294 - ESPINHO

vende:

BACALHAU DE 1.ª QUALIDADE

VINHOS DO PORTO DATADOS

ESPUMANTES NATURAIS

VINHOS DE MESA

WHISKYS E AGUARDENTES

AMENDOIM TORRADO

BISCOITOS DE VALONGO

CAFÉS

DE FÁBRICA PRÓPRIA

DO QUE DE MELHOR SE FABRICA

Vende-se terreno

LOTEAMENTO

PRAIA

DA GRANJA

325 m2
para moradiaContactar
telem. 914013661
Trata o próprio

FARMÁCIAS DE SERVIÇO

Sexta (25) - HIGIENE Rua 19, n.º 293 - Tel. 227340320;
Sábado (26) - GRANDE FARMÁCIA Rua 8, n.º 1025 - Tel. 227340092;
Domingo (27) - CONCEIÇÃO R. S. Tiago, n.º 709, Silvalde - Tel. 227311482;
Segunda (28) - TELXEIRA Ctr. Com. Solverde/1, Avenida 8 - Tel. 227340352;
Terça (29) - SANTOS Rua 19, n.º 263 - Tel. 227340331;
Quarta (30) - PAIVA Rua 19, n.º 319 - Tel. 227340250;
Quinta (31) - HIGIENE Rua 19, n.º 293 - Tel. 227340320.

LABORATÓRIOS VÍDEO

- Montagens de filmes amadores V8 - VHS - SVHS
- Fazemos mudança de sistema de cassetes vídeo de todo o mundo p/ o nosso sistema PAL e o inverso
- Recorde os seus filmes Super 8mm (bobines) passando-os para vídeo VHS

Contactos: Tel. 22 734 53 44 | 24 horas
Telem: 962 788 407 | por dia

ESCOLA EB 2,3 DOMINGOS CAPELA

SILVALDE - ESPINHO

Aviso

ADMISSÃO DE PESSOAL DOCENTE

Pretende a Escola EB 2,3 Domingos Capela - Silvalde - Espinho, admitir em regime de contrato nos termos do disposto na Portaria n.º 367/98, de 29 de Junho de 1 docente, para leccionar a disciplina de (Português/História).

O horário disponível para o Grupo 01 - Código 01, é de 16 horas semanais no ensino recorrente.

As candidaturas deverão ser formalizadas entre 24 até 28 do corrente mês, em impresso próprio, fornecido pela escola e entregue nos Serviços Administrativos.

Só serão consideradas válidas as candidaturas entregues dentro do prazo em que está aberto o referido concurso.

A graduação dos candidatos, bem como a sua aceitação a concurso, será efectuada de acordo com as normas legais em vigor.

O contrato será válido até 31 de Agosto de 2002

A Presidente do Conselho Executivo,

a) Assinatura ilegível

ANDARES
T1, T4
e T4 DUPLEX

T2, T3
DUAS LOJAS

PAREDES DUPLAS C/ ISOLAMENTO
TV CABO
PRÉ-AQUECIMENTO
JANELAS DUPLAS
PORTA DE SEGURANÇA BLINDADA
TODOS OS ANDARES C/ SUITE
SALA DE CONDOMÍNIO C/ 60 m2
E TERRAÇO C/ 170 m2
LUGAR DE GARAGEM
ARRUMOS

Rua Principal
Lugar de Espinho
S. Félix da Marinha
V. N. GAIA

PARA VISITA CONSULTE

O NOSSO SERVIÇO DE VENDAS NO LOCAL
DE SEGUNDA A SEXTA, DAS 14 ÀS 17H30,
SÁBADO, DAS 9H30 ÀS 17H30

OU PELO TELEFONE 227 322 137

TER O ATLÂNTICO POR HORIZONTE

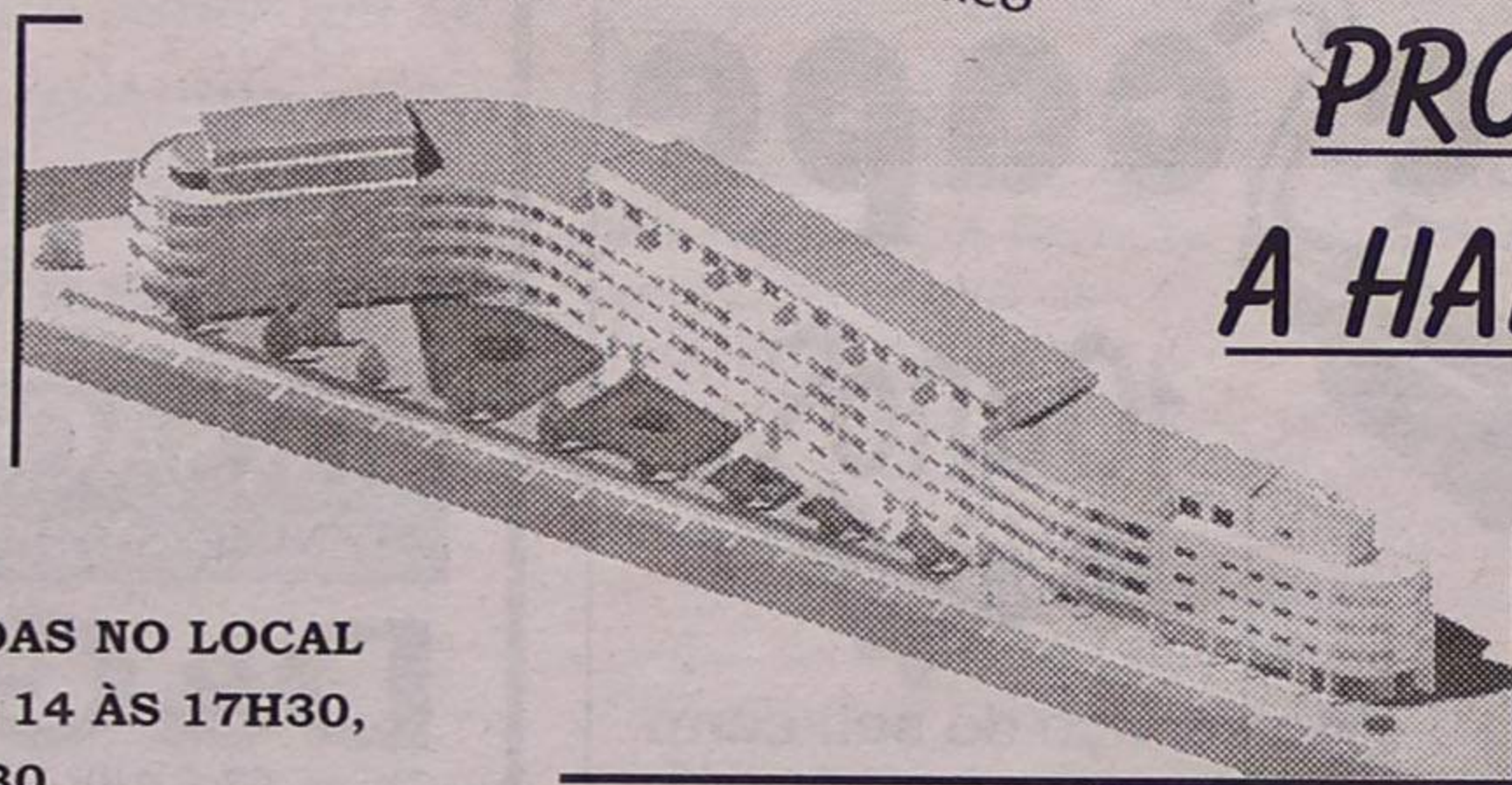

PRONTOS
A HABITAR

POR TUDO ISTO,
VALE A PENA VISITAR-NOS!
CONSTRUÍMOS A PENSAR EM SI!



CASA DO F. C. DO PORTO
DE ESPINHO

MESA DA ASSEMBLEIA GERAL CONVOCATÓRIA

Nos termos e para os efeitos do disposto nos artigos 173.º e 174.º do Código Civil, bem como nos artigos 82.º, n.º 1 e 84.º dos Estatutos, convocam-se os Senhores Associados da "Casa do Futebol Clube do Porto de Espinho" para reunirem em Assembleia Geral, no próximo dia 4 (quatro) de Fevereiro de 2002, pelas 20,30 horas, na Sede Social, à Avenida 8, n.º 456, 1.º, Loja J, nesta cidade de Espinho, com a seguinte Ordem de Trabalhos:

- 1.º - **Apreciar e votar o Relatório e Contas da Direcção, relativos ao exercício de 2001;**
- 2.º - **Apresentação de outros assuntos de interesse para a Delegação.**

Nos termos do disposto no n.º 2 do artigo 84.º dos Estatutos, a Assembleia Geral funcionará, em primeira convocação, com a presença da maioria absoluta dos seus membros e, uma hora depois, com qualquer número de Associados presente.

Espinho, 24 de Dezembro de 2001

O Presidente da Mesa da Assembleia Geral,

a) **Luís Barbot (Dr.)**

† SILVALDE Adelino Alves Moreira

Agradecimento e Missa do 7.º Dia

Sua esposa, filha, filhos, neto, neta e demais família vêm, por este meio, agradecer a todas as pessoas que participaram no funeral do seu ente querido ou que de outro modo lhes manifestaram o seu pesar. Comunicam que a missa do 7.º dia será celebrada sábado, dia 26, às 16h30, na Igreja de Silvalde e o Ofertório será domingo, dia 27, às 8 horas da manhã. Desde já agradecem a quem participar nestes actos religiosos.



Esposa: **Ana Alves Luzes**
Filha: **Carlinda Alves Moreira**
Filho: **Manuel Alves Moreira**
Filho: **António Alves Moreira**
Neto: **Dr. Herculano Moreira**
Neta: **Dra. Deise Borges**

FUNERÁRIA EUDÓSIA ISABEL GUERREIRO NIEVES - Rua da Boa Nova n.º 2 - Silvalde - Telef. 227343392

† IDANHA Fernando Alves de Sousa

Agradecimento e Missa do 7.º Dia

Suas filhas, filho, genros, nora e netos vêm, por este meio, agradecer muito sensibilizada e reconhecidamente, às pessoas que tomaram parte no seu funeral ou que de outro modo se associaram à sua dor. Comunicam que a missa do 7.º dia será celebrada sábado, dia 26, pelas 18h30, na Igreja Paroquial de Anta.

Desde já agradecem a todos quantos participarem na Santa Eucaristia.



† José da Rocha Oliveira

Missa do 12.º Aniversário

Seus filhos, genros, nora e netos vêm, por este meio, comunicar que será celebrada missa por alma do saudoso extinto, dia 27, domingo, às 19 horas, na Igreja Matriz de Espinho. Agradecem desde já a quem comparecer.



† António Rodrigues de Sousa

Missa do 17.º Aniversário

Sua esposa, filhos e restante família vêm, por este meio, comunicar que mandam celebrar missa por alma do saudoso extinto, dia 29, terça-feira, às 8 horas, na Igreja Paroquial de Anta. Desde já agradecem a quem comparecer.



† Maria Alves Maia

7.º Aniversário do falecimento

Seu marido, filhos, noras e netos vêm, por este meio, comunicar que será celebrada missa, por alma do seu ente querido, dia 26, sábado, às 19 horas, na Igreja Matriz de Espinho. Desde já agradecem a todos quantos participarem na Santa Eucaristia.

Espinho, 24 de Janeiro de 2002

FUN. N.º SR.º D'AJUDA - SANCEBAS & LUÍS ALVES - Rua 20 - Telef. 227345129



† Esmália Rodrigues

13.º Aniversário do seu falecimento

Seus filhos, genros, noras, netos e demais família vêm, por este meio, comunicar a todas as pessoas que será celebrada missa por sua alma, dia 1, sexta-feira, às 8 horas, na Igreja Paroquial de Anta. Desde já agradecem a quem possa comparecer.



† João Manuel Resende da Fonseca

Missa do 8.º Aniversário

Sua irmã, cunhado e sobrinhos vêm, por este meio, participar que será celebrada missa pelo seu eterno descanso, segunda-feira, dia 28, pelas 19 horas, na Igreja Matriz de Espinho. Desde já agradecem a quem possa comparecer a este acto religioso.



† Teresa Júlia Campos Diogo Coelho

30.º Dia do Falecimento

Seu marido, filha e demais família vêm, por este meio, comunicar às pessoas de suas relações e amizade que será celebrada missa por alma da sua ente querida, dia 27, domingo, às 11 horas, na Igreja Paroquial de Anta. Desde já agradecem a todos que possam comparecer.



† Balsemina de Oliveira Félix

Agradecimento e Missa do 7.º Dia

Sua família vem, por este meio, agradecer a todas as pessoas que participaram no funeral da saudosa extinta ou que de outro modo lhes manifestaram o seu pesar. Comunica que a missa do 7.º dia será celebrada sexta-feira, dia 25, pelas 19 horas, na Igreja Paroquial de Paramos.



Marido: **Domingos Pereira da Rocha** Filhos: **Angelina de Oliveira Rocha**
Filhos: **Rosa de Oliveira Rocha** **Maria de Oliveira Rocha** **Fernando de Oliveira Rocha** **João de Oliveira Rocha**
Palmira de Oliveira Rocha **Albino de Oliveira Rocha** **Manuel de Oliveira Rocha**

AGÊNCIA FUNERÁRIA: HENRIQUES



† Joaquim Alves de Oliveira

5.º Aniversário do Falecimento

Seus filhos, noras, genro, netos, bisneta e restante família vêm, por este meio, comunicar às pessoas de suas relações e amizade, que será celebrada missa por alma do seu ente querido, na próxima sexta-feira, dia 1 de Fevereiro, pelas 8 horas, na Igreja Matriz de Espinho. Desde já agradecem a todos quantos participarem na Santa Eucaristia.

Espinho, 24 de Janeiro de 2002

Valdemar Joaquim Alves de Oliveira
António Alves de Oliveira
Maria Alzira Alves de Oliveira Domingues
Maria Angelina dos Santos Gomes Oliveira
Palmira Lopes da Silva
Joaquim de Oliveira Domingues

Rosa Maria Pinto Meneses Oliveira dos Reis
Sandra Isabel Pinto Meneses de Oliveira
Fátima Alzira Gomes de Oliveira
Jorge Paulo Guimarães Reis
Selma Filipa Oliveira dos Reis

FUNERÁRIA N.º SR.º D'AJUDA - SANCEBAS & LUÍS ALVES - Rua 20 - Espinho - Telef. 22 734 51 29

«Defesa de Espinho» - 3643 - 2002-01-24

TRIBUNAL JUDICIAL DA COMARCA DE STA. MARIA DA FEIRA

1.º Juízo Cível

Anúncio

(1.ª publicação)

Processo: 65/2000

Execução Sumária

Exequente: AVELINO AMORIM FERREIRA DA SILVA

Executado: DAVID RODRIGUES PINTO

Correm éditos de 20 dias para citação dos credores desconhecidos que gozem de garantia real sobre os bens penhorados ao(s) executado(s) abaixo indicados, para reclamarem o pagamento dos respectivos créditos pelo produto de tais bens, no prazo de 15 dias, findo o dos éditos, que se começará a contar da data da segunda e última publicação do anúncio.

Bens penhorados: BENS IMÓVEIS.

Executado(s): DAVID RODRIGUES PINTO, Lugar de Gondezende, 3885 Esmoriz, NIF: 0, BI: 0, Data de Nascimento:

Santa Maria da Feira, 11-12-2001
N/ Referência³: 147248

O Juiz de Direito,
a) **Helena Patrício**

O Oficial de Justiça,
a) **Elvira Dias**

³ Solicita-se que na resposta seja indicada a referência deste documento

† António Domingues Pereira, Sucrs., Lda.

Missa do 3.º Aniversário

Vem por este meio, comunicar que será celebrada missa por alma do Sr. **Domingos Alves de Oliveira**, ex-sócio-gerente, dia 29, terça-feira, às 8 horas da manhã, na Igreja Paroquial de Silvalde. Desde já agradecem a quem comparecer.

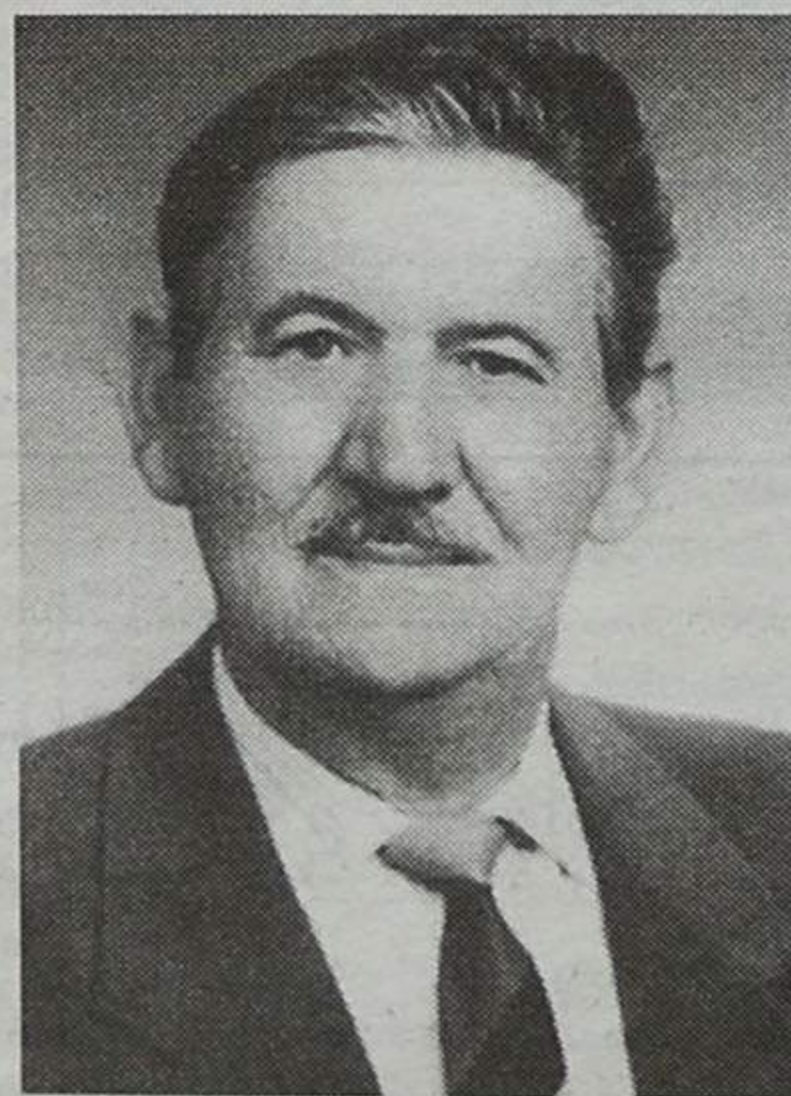

Os nossos classificados

ADVOGADOS

DR. J. MOREIRA DE SOUSA - Advogado - Escritório: Rua 23 n.º 773-1.º Dt.º, Telef. 227342022 c/ Fax 227319505.

ALUGUÊIS

ALUGAM-SE QUARTOS, c/ casa de banho privativa, c/ cozinha, pequeno almoço, tratamento de roupa, garagem e TV Cabo mais Sport TV. Telef: 227340002 ou 227348972.

ALUGO APARTAMENTOS T0, T1, T2 E T3. Totalmente equipados, com TV Cabo mais Sport TV, telefone, garagens, limpezas. Rua 62 n.º 156. Telefone: 22 731 08 51/2 - Fax: 22 731 08 53.

ARMAZÉM PEQUENO - Lugar de Espinho - S. Félix da Marinha. Telef. 227346088 (noite) - Tlm. 963156006.

APARTAMENTO T1 - Espaçoso, com direito a subsídio renda jovem. Tlm. 966165312.

APARTAMENTO T1 grande, com varanda e quarto de arrumos, mobilado, em estado novo. Rua 8, Espinho. Telef. 256915891.

PAVILHÃO c/ 300 m2, c/ escritório e WC, em Silvalde. Bom local. Bom preço. Telef. 227340334. Tlm. 914107628.

MÉDICOS

MEDICINA TRADICIONAL JAPONESA DE ESPINHO - Dr. AKIRA - Acupuntura - Moxibustão - Shiatsu: Emagrecimento; Reumatismo; Artrose; Stress; Má Circulação; Esgotamento; Problemas de Coluna - Dor em geral. Rua 23 n.º 344 - Telefone / Fax 22 732 17 30.

DR. JOAQUIM FERREIRA MENDES - Médico especialista em ouvidos, garganta e nariz. Clínica Geral. Rua 9 n.º 295-2.º Esq., telef. 227341710.

PASSA-SE

MINIMERCADO em Espinho. Bem situado. Bom movimento. Tlm. 916530685.

CAFÉ SNACK-BAR, em Espinho. Telef. 227344835.

MINIMERCADO em Espinho c/ excelentes instalações. Bem situado. Bom movimento. Tlm. 963461238.

PRECISA-SE

EMPREGADA de Limpeza e Cozinha para Café/Restaurante. Todo o dia. Telef. 227343601.

ESTAGIÁRIO/A na área de Gestão / Contabilidade / Informática / Fiscalidade. Enviar curriculum para: Rua 8, n.º 805 - Loja 14, 4500 Espinho ou Tlm. 917775772.

RESTAURANTE precisa Ajudante/a de Cozinha e Empregado/a de Mesa c/ experiência. Telef. 227441443 - Tlm. 967391771.

EMPREGADO/A para Balcão de restaurante, em Espinho, c/ ou s/ experiência. Contactar telef. 227311886, a partir das 12 horas.

SERVIÇOS

ESTOFADOR - Restauro todo o tipo de sofás, cadeiras, etc. Orçamentos grátis. Telef: 22734 40 90. Rua do Passo Velho n.º 217 - Anta.

ESTÚDIOS - LABORATÓRIO - VITOR LANCHIA - Passagem de filmes de Super 8mm para cassetes vídeo. Passamos para o nosso sistema, cassetes de vídeo que lhe enviemos do Brasil, USA, França ou qualquer outra parte do mundo. Telefone: 22 734 53 44. Telemóvel 962788407.

TARÓLOGA ajuda a resolver todos os seus problemas. Ligue: 917688821 - 9661591489 - 227125208.

SALÃO NANDA - Cabeleireira, Manicure, Pedicure - Rua do Pelourinho, n.º 206 - Esmojães - Anta. Telef. 227313276.

SENHORA passa a ferro para fora. Contactar pelo tlm. 914740508.

TRESPASSES

LOJA - RUA 23. Boa localização, abaixo da Praça, c/ 80 m2 + cave c/ 130 m2 e 2 WC. Tlms.: 936109321 - 93731 17 55.

VENDAS

T1 COM TERRAÇO JUNTO A ESPINHO, como novo e ótima localização. Com garagem, etc., etc. SÓ 57.359,00€uros ou 11.500 c. NortAlgarve - Tel. 227310257 - Tlm. 919420697.

T2 JUNTO A ESPINHO - Ótima localização! Excelente posição solar a Sul e Poente. Com fogão de sala, garagem, etc. VENDA URGENTE! SÓ 74.819,68 €uros ou 15.000 c. NortAlgarve - Tel. 227310256 - Tlm. 919420697.

ESPINHO - T3 - Excelente localização, totalmente remodelado. O mesmo que novo! Com vistas panorâmicas, 3 varandas, aquecimento central completo, garagem e arrumos. RARA OPORTUNIDADE! 107.241,55 €uros ou 21.500 c. NortAlgarve - Tel. 227310257 - Tlm. 919420697.

ESPINHO - T3 DE LUXO, novo, onde a sua família se sentirá feliz pelo espaço, qualidade e conforto!... SÓ 142.157,40 €uros ou 28.500 c. NortAlgarve - Tel. 227310256 - Tlm. 919420697.

ESPINHO - LOJAS no local onde a cidade receberá o maior investimento e valorização de sempre!... Últimas! Ótimo preço! NortAlgarve - Tel. 227310257 - Tlm. 919420697.

T4 DÚPLEX de luxo, T3, T2 e Lojas, em Espinho. Tlm. 919690655.

T3, como novo, boas áreas, cozinha equipada, c/ 2 frentes e lugar de garagem. Particular. Tlm. 919362238.

CITROEN SAXO, de 1998, como novo. Telefone, 227343732.

MORADIA em fase de construção tipo T4 + sótão c/ logradouro exterior. Garagem p/ 2 carros, anexos, lavandaria + terreno c/ 240 m2 p/ impl. de jardim/piscina. Zona rural. Guetim a 2 km de Espinho. O próprio. Tlm. 919859607.

TERRENO c/ 400 m2, para construção de umamoradoia em S. Félix da Marinha, perto da Rotunda do Juncal. Ótimo preço. Telef. 227343324. Tlm. 963715341.

T3 USADO como novo, na Rua 19, em Espinho - 4.º andar com vistas panorâmicas (por cima do Forno de Espinho), com aq. central, móveis coz. novos, elevador, arrumos e garagem. Trata o próprio. Tlm. 964247676 / 964177996.

T1 e T2 NOVOS na Rua 23, em Espinho, com garagem individual. Trata o próprio. Tlm. 964247676 / 964177996.

ARMAZÉNS NOVOS na Z.I. de Espinho, c/ 325 m2 + 52 m2 de escritórios. Trata o próprio. Aceitam-se permutas. Tlm. 964247676 / 964177996.

T2 - Em S. Paio de Oleiros - Com lugar de garagem e arrumos. 77.313 Euros (15.500 cts.). Tlm. 919867586 ou 919415679.

APARTAMENTO T3, junto à nova rotunda - Av.º 32 / Escola Industrial de Espinho. Tlms.: 917557459 / 917585775.

EM IMOBILIÁRIA CONSULTE ESPECIALISTAS - É GRÁTIS - APARTAMENTOS novos e usados, excelentes áreas e localizações, desde 64.844 € (13.000 contos) 227319197 - 965861764 - www.joaopassos.pt VENHA ESCOLHER. NÓS TRATAMOS DE TUDO.

T2 C/ TERRAÇO e varanda, c/ novo, grandes áreas, nascente poente, lareira, pisos em tijoleira e parquet, arrumos, gás canalizado, lugar de garagem, só € 82.302 (16.500 contos) - 22 731 91 97 - 96 586 17 64 - www.joaopassos.pt. SOMOS ESPECIALISTAS.

PAÇOS DE BRANDÃO - LOJA 80 metros, prédio novo, a 50 metros Jardim Praça - Igreja. Ótimo preço. Tlm. 968067082.

ESPINHO - T3 DE LUXO, como novo, no centro, com arrumos, garagem individual. particular. Tel. 227310506. Tlm. 919644577.

BMW 318 azul escuro, Dez./93, 85.000 km, s/ acidentes, ótimo estado, particular a particular. Tlm. 919076302.

CASINO ESPINHO

Informações e Reservas
Telf. 22 733 55 00



Quartas Fartas

Participação Especial:
FERNANDO MENDES

A partir de agora a Quarta-Feira é o dia da semana favorito para vir experimentar a boa gastronomia ao Casino Espinho, toda a fatura espera por si à Quarta apenas pelo mesmo preço. Não falte!

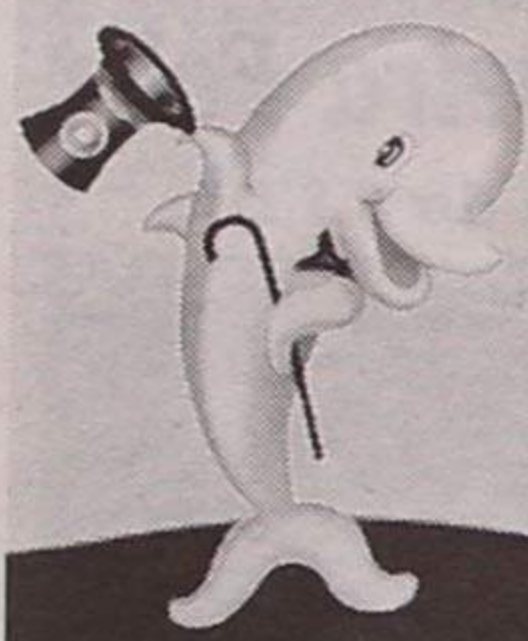

Preço por Pessoa

27,43€ (5500 ESC.)

(Inclui entrada, prato de peixe e carne, vinhos da casa, sobremesa e café)

Os Melhores Momentos

Telefones Úteis

A. Viação Espinho 22 734 03 23
Biblioteca 22 734 06 98
Bomb. V. Espinho 22 734 00 05
Bomb. V. Espinhenses 22 734 00 42
Câmara Municipal 22 734 00 20
Centro de Saúde (Rua 20) 22 734 11 67

Clínica Costa Verde 22 734 58 85
Clínica N.º S.º d'Ajuda 22 734 26 95
Clínica S. Pedro 22 734 47 14
CTT - Rua 19 22 733 06 30
CTT - Anta 22 733 06 60
EDP 22 734 83 87
EDP - Avarias 800 246 246
EDP - Leituras 800 236 236
Estação CP 22 734 00 87

CP Informações 22 536 41 41
Fisioclínica 22 731 49 86
Brigada Fiscal 22 734 11 96
Hospital Espinho 22 734 11 41
Hospital S. Paio Oleiros 22 745 76 62
Hospital V. N. Gaia 22 379 42 11
Junta Freguesia 22 734 44 18
Policlínica 22 734 21 11
PSP 22 734 00 38

Registo Civil 22 734 05 99
Repartição Finanças 22 734 07 50
Saneam. Básico (avarias) 22 734 00 40
Táxis (Câmara) 22 734 31 67
Táxis Costa Verde 22 734 01 18
Táxis (Graciosa) 22 734 00 10
Táxis União, Lda. 22 734 80 17
Táxis Unidos 22 734 22 32
Táxis Verdemar 22 734 35 00

Tesouraria Fazenda Pública 22 734 37 30
Tribunal 22 734 23 51

Anta

Farmácia 22 734 11 09
Junta Freguesia 22 734 64 53
Lar da 3.ª Idade 22 734 46 51
Unidade de Saúde 22 734 58 10

Guetim

Junta Freguesia 22 734 42 26

Paramos

Centro Social 22 734 20 05
Farmácia 22 734 63 88
Junta Freguesia 22 734 27 10
Reg. Engenharia 22 734 20 23
Unidade de Saúde 22 734 50 01

Silvalde

Junta Freguesia 22 734 40 17
Unidade Saúde Marinha 22 734 31 01
Unidade Saúde Silvaldinho 22 734 36 42



No parque dos Bombeiros Espinhenses

Estacionamento polémico

Na terça-feira, ao fim da manhã, decorreu uma situação no mínimo insólita no parque de estacionamento dos Bombeiros Voluntários Espinhenses que se situa em frente ao quartel. Uma carrinha aí estacionada foi bloqueada por uma viatura da corporação e a polícia foi chamada ao local.

Esta é uma situação que Belmiro Melo Marques, o dono da viatura e sócio n.º 3327 da Associação Humanitária dos Bombeiros Voluntários Espinhenses, não compreende já que garante ter as suas quotas de associado pagas até

Abril e alugar mensalmente um lugar de estacionamento neste parque há vários meses.

Mas, apesar de garantir ter a sua situação regularizada enquanto sócio, Belmiro Marques revela ter recebido uma carta da Direcção da associação humanitária informando-o de que não estava autorizado a entrar nas instalações da mesma.

Mesmo assim, "no início do mês de Janeiro dirigi-me à sede da associação para efectuar o pagamento mensal do meu lugar de estacionamento, mas não aceitaram alegando que ainda não

tinham recibos em euros, pedindo-me para esperar uns dias", relata.

Assim, tendo um comando do portão que adquiriu junto da associação, Belmiro Marques estacionou a sua carrinha no parque de estacionamento, na manhã de terça-feira, mas quando regressou a saída tinha sido barrada por uma viatura dos bombeiros e a polícia chamada ao local.

O presidente da Direcção da Associação Humanitária dos Bombeiros Voluntários Espinhenses, Alcides Soares, classifica esta situação como um assunto interno, a resolver dentro da

associação e garante que a polícia, ao deslocar-se ao local, autuou aquele que considera um infractor, só não rebocando a carrinha porque não tinha o reboque disponível.

No entanto, Belmiro Marques diz não ter sido multado e questiona as razões da Direcção para o proibir de entrar nas instalações dos bombeiros, levantado a possibilidade de toda esta situação estar relacionada com o facto de ter apoiado a lista que impugnou as eleições para a Direcção desta associação.

Sandra Soares

Acto de posse com jantar

Aero Clube tem (finalmente) nova Direcção

Os novos órgãos sociais do Aero Clube, eleitos a 22 de Dezembro, finalmente, tomaram posse, na passada sexta-feira, numa cerimónia simples seguida de um jantar convívio, realizado no Restaurante Hélice.

Aproveitando a ocasião Júlio Silva, o presidente eleito, congratulou-se "por tudo ter decorrido dentro da normalidade e os novos órgãos sociais terem podido tomar posse", fazendo também referência a "alguém que quis colocar os sócios uns contra os outros", mas garantindo que esta é "uma situação ultrapassada".

Tendo em conta alguns dos principais objectivos apresentados por esta lista, tais como, a segurança da pista, a criação de uma escola de aeromodelismo e a manutenção das instalações, a equipa agora eleita tem muito trabalho pela frente.

Sandra Soares

Na Escola Laranjeira

"Dê sangue" no dia 1 e "salve vidas!"

No dia 1 de Fevereiro, irá realizar-se uma acção de recolha de sangue, na Escola Secundária Dr. Manuel Laranjeira.

"Na luta por uma vida mais saudável, queremos fazer mais e melhor, aumentando não só a qualidade da Medicina, mas da sociedade em geral, e acompanhando o desenvolvimento do espírito do cidadão, no qual se integra, certamente a dádiva benévola de sangue.

Seja solidário com a nossa causa e participe!

Dê sangue... já! E salve vidas!

O Núcleo de Estágio de Educação Física, o Instituto Português do Sangue e a Humanidade agradecem!"

OPINIÃO • CONSULTÓRIO JURÍDICO • José António Ribeiro*

RECRIA – Regime Especial de Participação na Recuperação de Imóveis Arrendados

No último artigo que publicámos no *Defesa de Espinho* dizíamos que iríamos recuperar a periodicidade com que escrevemos esta rubrica. A Natureza, através do "celebríssimo vírus da gripe", tratou de nos impedir tal propósito. Assim, aprendemos uma grande lição: não voltaremos a prometer nada!!! Sempre que pudermos, teremos o prazer de publicar os nossos artigos no jornal *Defesa de Espinho* e assim contribuir para o esclarecimento de algumas dúvidas dos nossos leitores.

Centrando a nossa atenção na questão que nos propusemos esclarecer, diremos que o Estado português lançou, desde 1976, programas de intervenção com o objectivo de alterar a degradação dos prédios arrendados no nosso país. Uns com mais, outros com menos sucesso...

Em 22 de Dezembro de 2000, o Estado publicou mais um diploma legal visando contribuir para a resolução desta questão.

O artigo desta semana pretende explicar os traços gerais desta legislação e

muito felizes ficaríamos se este artigo motivasse proprietários e senhorios ou a Câmara Municipal e inquilinos a recuperar os prédios degradados que envergonham o Município, o País e, muito pior, impossibilitam uma vida digna a quem neles habita, e receitas mediocres a quem os possui.

Assim, o Estado definiu um regime especial de participação na recuperação de imóveis arrendados, a que vulgarmente se chama de RECRIA.

O RECRIA pretende apoiar a execução de obras de conservação ordinária, extraordinária, bem como as obras de beneficiação, estas últimas desde que se enquadrem na lei geral ou local e necessárias para a concessão de licença de utilização.

Este apoio consubstancia-se na atribuição de incentivos pelo Estado e Municípios. Os incentivos podem ser participações a fundo perdido e financiamentos do valor das obras não participadas a fundo perdido.

Poderão ter acesso a estes incentivos os proprietários e senhorios que façam obras

nos fogos e/ou nas partes comuns dos prédios. Também terão acesso a estes apoios os arrendatários e as Câmaras Municipais sempre que se substituam aos senhorios na realização das obras, nos termos dos artigos 15º e 16º do Regime do Arrendamento Urbano.

Contudo, convém alertar que não é qualquer prédio que poderá ter obras apoiadas. Podem beneficiar destes incentivos os fogos cuja renda tenha sido objecto de correcção extraordinária nos termos da Lei n.º 46/85, de 20 de Setembro, e os fogos cuja renda é susceptível de correcção extraordinária nos termos da Lei n.º 46/85, de 20 de Setembro, desde que sejam executadas pela Câmara Municipal ou pelo arrendatário (vulgo inquilino).

Também podem ser participadas as obras nos fogos e fracções não habitacionais de um prédio, desde que nesse prédio existam fogos cujas obras sejam participáveis.

Durante três anos a contar da data de entrada em vigor do diploma em análise,

também poderão beneficiar dos incentivos as obras de recuperação parcial, na reparação ou renovação de telhados ou terraços de cobertura, desde que no edifício em causa exista, pelo menos, um fogo nas situações descritas anteriormente.

Assim, referimo-nos aos traços principais desta legislação, pelo que se tiver interesse em utilizar este regime especial de participação na recuperação de imóveis arrendados, deverá procurar mais informações junto do seu advogado ou Câmara Municipal.

Se é um adepto das novas tecnologias e pretende recolher informação na Internet, tenha muito cuidado com as páginas desactualizadas. A propósito, se visitar a página http://www.infocid.pt/infocid/622_1.asp encontrará informação disponibilizada pelo Estado, mais precisamente o IGAPHE e que já se encontra desactualizada há mais de um ano. Pelo que em vez de informação, poderá encontrar desinformação!!!

*Advogado estagiário

Correspondência endereçada para a Avenida 24, n.º 1019, 3.º andar, sala H - 4500-202 Espinho ou e-mail: j.a.ribeiro@clix.pt
Ou para a Redacção do Jornal Defesa de Espinho ou e-mail: defesadeespinho@mail.telepac.pt



FLASHES
Fotos Vitor Lancheta

E assim alguém
continua
anonimamente
a borrar
o que
é património
público!
Os 'artistas'
são poucos?
Muitos?
Alguém
que lhes
arranje um
espaço próprio
(com direito
a prémios
e a aplausos)!
Talvez assim
se evitem
estes
cenários...

