

# DEFESA DE ESPINHO



PUBLICAÇÕES PERIÓDICAS  
**Anta (Espinho)**  
TAXA PAGA

Av.ª 8 n.º 456 - 1.º - Sala R  
APARTADO 39 - 4501-853 ESPINHO Codex  
Telef. / Fax: 22 734 15 25  
Email: defesadeespinho@mail.telepac.pt

Director: LÚCIO ALBERTO □ Fundador: BENJAMIM COSTA DIAS □ Semanário □ Ano 70 □ Número 3645 □ Quinta-Feira, 07 Fevereiro 2002 □ Preço: € 0,65 - 130\$00 (Incluindo IVA)



Avultados prejuízos na esplanada sul

## Mar invasor

páginas 2 e 3



A anteceder  
o da Idanha  
**Carnaval**  
(diferente)  
das crianças  
do concelho

páginas 14 e 15



**PAGAMENTO  
DE  
ASSINATURA**

Paga nos  
nossos escritórios  
até 28 de Fevereiro  
**€ 18,50 (3.710\$00)**

Cobrada pelos nossos serviços  
a partir de Março: **€ 20,00 (4.010\$00)**

O preço da assinatura anual é igual para todo o mundo

Preço avulso: **€ 0,65 (130\$00)**

Av.ª 8, n.º 456-1.º - Sala R - Apartado 39 - 4501-853 ESPINHO Codex  
Telef./Fax: 22 734 15 25 • Email - defesadeespinho@mail.telepac.pt

Tragédia em S. Félix da Marinha

Presumível  
homicida  
detido pela PSP  
de Espinho

página 27

Deliberada abertura  
Concurso público  
para as obras  
do Mercado  
Municipal

página 4

Candidatos a deputados  
Rosa Albernaz,  
Luís Montenegro,  
Simplício Guimarães  
e Fausto Neves

página 4

Centro Social de Paramos  
Carrinha  
na rua  
para dar apoio  
a toxicodependentes

páginas 6 e 7

Avultados prejuízos

# Mar invade esplanada sul

O forte temporal que motivou o encerramento de diversas barras marítimas na costa portuguesa provocou estragos na esplanada sul de Espinho.

Manuel Proença (texto)  
Vitor Lancha (fotos)

O temporal que se fez sentir durante a semana causou avultados prejuízos na zona da beira-mar, no Bairro Piscatório. A fúria do mar bateu com força nas protecções à nova esplanada e acabou por destruir uma parte, atirando com pedras, troncos de árvore, travessas de linha férrea e outros objectos para aquele pas-



## CASINO ESPINHO



Informações e Reservas  
TEL. 22 733 55 00



9 e 11  
FEVEREIRO

Os Melhores Momentos

www.solveverde.pt



AGORA TAMBÉM  
A SEU DISPÔR  
COM SALA  
DE PETISCOS  
E SNACK-BAR

Aberto: 16h00 - 24h00

Rua 16, n.º 42  
ESPINHO  
Telef. 22 734 03 47



AGRADECE A SUA VISTA AO NOSSO CASH & CARRY

Na Rua da Gândara, 730 - Beire (atrás do EUROPARQUE)  
Tel.: 256 374 591 • Fax: 256 374 569

### DECLARAÇÃO

Declaramos que a nossa firma, OLIVEIRAS, LDA.,  
**não é** nem tem nenhuma relação com  
Oliveiras Material Eléctrico.

### A Casa Alves Ribeiro

Rua 19, 294 - ESPINHO

vende:

BACALHAU DE 1.ª QUALIDADE  
VINHOS DO PORTO DATADOS  
ESPUMANTES NATURAIS  
VINHOS DE MESA  
WHISKYS E AGUARDENTES  
AMENDOIM TORRADO  
BISCOITOS DE VALONGO  
CAFÉS  
DE FÁBRICA PRÓPRIA  
DO QUE DE MELHOR SE FABRICA

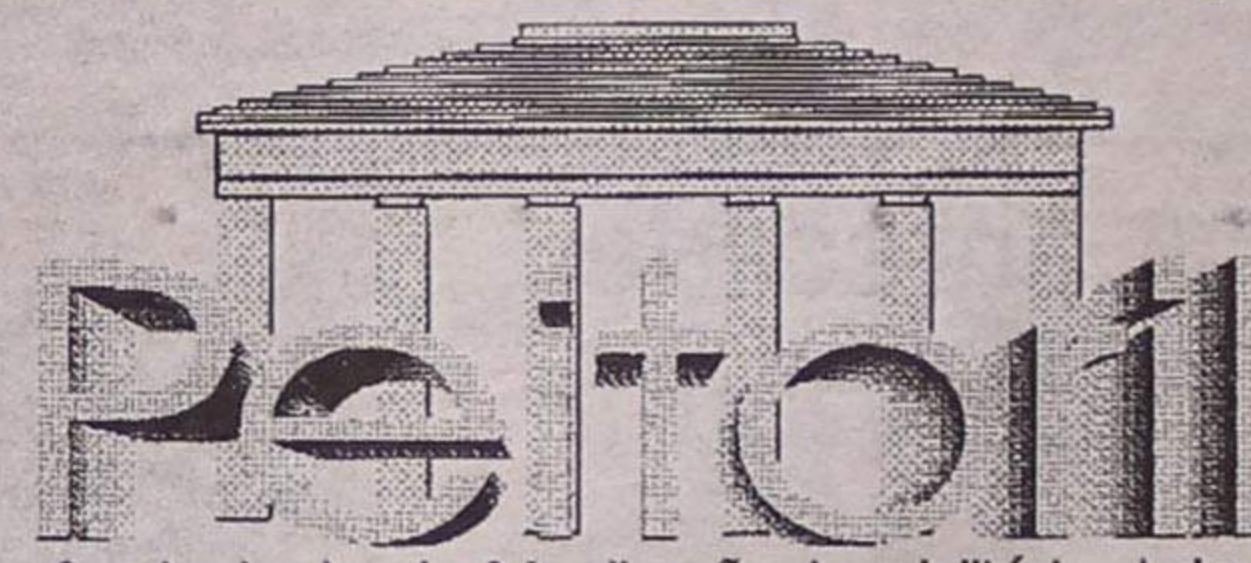

Sociedade de Mediação Imobiliária, Lda.

Lic.º AMI 2626  
Telef.: 256 754 374 / 256 754 225 • Telem.: 936 779 775 / 936 779 778

VENDE-SE

ESMORIZ PRAIA - T1+1 - T2 - T3 - EM CONSTRUÇÃO

ESMORIZ PRAIA - LOTES DESDE 572 M2 A 605 M2  
PARA MORADIAS 4 FRENTES

ALUGA-SE OU VENDE-SE  
ESPAÇOS COMERCIAIS - ESMORIZ



seio. O aspecto foi desolador, já que a esplanada embelezava aquela área espinhense que até há bem poucos anos mais parecia abandonada.

Mas os prejuízos materiais na esplanada não acabaram por ser o motivo de preocupação, uma vez que os habitantes do Bairro passaram várias noites em sobressalto, com o 'coração nas mãos'. As ondas e a forte tempestade fizeram recordar os anos em que o mar 'saltava' a esplanada junto à piscina e destruía o muro de protecção.

Os habitantes do Bairro não dormiram, vigiando

constantemente o mar. Pensam alguns que "a situação de calma não dura por muito tempo" e que para se resolver poder-se-ia voltar a construir o muro que existiu em tempos, à frente daquela esplanada. "Só aquelas pedras não chegam! O mar atirou-as para cima da ribeira, tapando-a!"

A Câmara Municipal de Espinho, de imediato, colocou no local uma brigada que limpou a rua, desobstruindo os bueiros para escoamento da água do mar e das águas pluviais. Essa brigada também retirou todo o lixo que avançou pela esplanada, limpando e tornando visível o passeio que estava coberto por areias e por di-

versos objectos oriundos do oceano.

Segundo o vereador Rolando de Sousa "o Instituto da Água já foi contactado pela Câmara Municipal de Espinho para refazer o enrocamento que havia na praia". O entanto, a autarquia espinhense "irá reparar a esplanada" - garantiu o vice-presidente da Câmara.

Para Rolando de Sousa, "a cidade de Espinho terá de viver com isto, já que estamos implantados à beira do mar. Já é assim há muitos anos e os esporões acabam por não resolver todos os problemas, já que a engenharia ligada ao mar não é muito exacta".



## PRAIAGOLFE HOTEL

\*\*\*\*

*Jantar*

*Dia de S. Valentim*

14 Fevereiro 2002 - 5.ª-feira

*Restaurante Terraço Atlântico*  
*"vista panorâmica sobre o mar"*

*Seja Romântico...*

*Venha namorar à luz das velas!...*

Reserve antecipadamente a sua mesa pelo tel. 227 331 000

Preço especial de alojamento para esta noite

## CASINO ESPINHO

Informações e Reservas  
Telf. 22 733 55 00



*Quartas*  
*Fartas*

Participação Especial:  
**FERNANDO MENDES**

A partir de agora a Quarta-Feira é o dia da semana favorito para vir experimentar a boa gastronomia ao Casino Espinho, toda a fartura espera mesmo preço. por si à Quarta apenas pelo Não falte!



Preço por Pessoa  
27,43€ (5500 ESC.)  
(Inclui entrada, prato de peixe e carne, vinhos da casa, sobremesa e café)

*Os Melhores Momentos*

## Aprovado processo para abertura em reunião de Câmara

Na última reunião de Câmara foi aprovado por unanimidade o aditamento ao projecto de remodelação e cobertura do Mercado Diário da Cidade de Espinho apresentado pela Cindetec e também o processo para elaborar o programa de concurso e caderno de encargos com vista à abertura do concurso público.

# Concurso público para as obras do Mercado Municipal

Sandra Soares

Apesar de terem aprovado a decisão, os vereadores social-democratas fizeram a seguinte declaração de voto: "Os vereadores do PSD votam favoravelmente, mas lamentam que, do ponto de vista técnico, não fosse possível a utilização do espaço subterrâneo para estacionamento, uma vez que dos estudos efectuados resultaria a consequência do encerramento de duas ruas ao trânsito. Assim, estendem os vereadores do PSD ser necessário no futuro, encontrar uma zona próxima que possa colmatar essa lacuna".

Em resposta o vereador do urbanismo, Rolando de Sousa, explicou que "relativamente ao parque de estacionamento equacionado pelos projectistas, não foi aprovado pela equipa técnica da câmara, não porque não fosse inviável, mas porque as consequências que daí adviriam seriam altamente prejudiciais para o tráfego auto-

móvel na zona envolvente ao mercado".

O responsável lembrou ainda que "neste parecer da comissão de acompanhamento também foi considerada a existência de um espaço próximo ao mercado que prevê estacionamento para cerca de 200 automóveis - a zona envolvente ao Centro Multimeios".

A vereação também tomou conhecimento de um pedido de esclarecimento da Inspeção Geral de Jogos relativo a duas cartas enviadas por instituições do concelho, solicitando subsídios. A Câmara aprovou por unanimidade a atribuição de subsídio pela Inspeção Geral de Jogos à Sociedade S. Vicente de Paulo, Conferência Mista S. Estevão de Guetim, Salão Paroquial de Guetim e à Sociedade S. Vicente de Paulo, Conferência Mista S. Tirso de Paramos e Salão Paroquial de Paramos.

A próxima reunião de Câmara decorre a 13 de Fevereiro, mas a aberta ao público está marcada mais para o dia 27.

## Rosa Albernaz, Luís Montenegro, Simplício Guimarães e Fausto Neves

Luís Montenegro (vereador), Simplício Guimarães e Fausto Neves (vogais da Assembleia Municipal) integram, a par de Rosa Maria Albernaz (deputada na recente Assembleia da República), as listas distritais dos partidos concorrentes às eleições legislativas (intercalares) agendadas para 17 de Março.

# Candidatos a deputados

Lúcio Alberto

Foi entregue segunda-feira, na Secretaria Geral do Tribunal de Aveiro, a lista de candidatos a deputados do PSD pelo círculo de Aveiro, liderada por Marques Mendes e com Luís Montenegro a figurar no oitavo lugar, na seguinte composição:

Luís Manuel Gonçalves Marques Mendes, Hermínio José Sobral de Loureiro Gonçalves, Jorge Manuel de Oliveira Godinho, Manuel Alves de Oliveira, António Manuel Cruz Silva, Gonçalo Miguel Lopes Breda Marques, Isménia Aurora Salgado dos Anjos Vieira Franco, Luís Montenegro Cardoso de Moraes Esteves, José Manuel Ferreira Nunes Ribeiro, Jorge Tadeu Correia Franco Morgado, António Fernando de Pina Marques, Fausto Miguel Meireles de Azevedo, Manuel José Fragoso Valente, Dario Matos Almeida, Rui Manuel Domingues Santos, Luís António dos Santos Ferreira da Silva, Ricardo Laranjeira Queirós da Silva, José Ricardo da Conceição Faria, Jorge Manuel Mengo Ratola e Regina Maria Pinto da Fonseca Ramos Bastos.

Ribau Esteves, presidente da Comissão Política Distrital e mandatário social-democrata aveirense, assinou que "sob o lema 'Mais e melhor pelo distrito de Aveiro',

estamos determinados em contribuir para a vitória de PSD, dando a Portugal um novo Governo, com capacidade para servir o interesse público em Portugal e no distrito de Aveiro."

A socialista Rosa Albernaz recandidata-se a deputada, sendo quarta da lista onde João Cravinho figura no topo distrital.

Eis os candidatos do PS, pelo círculo de Aveiro, à Assembleia da República:

João Cravinho, Maria de Belém, Antero Gaspar, Rosa Maria Albernaz, Afonso Candal, Rui Marqueiro, João Ribeiro, Manuel Malícia, Aníbal Gouveia, Fátima Ferreira, António Cardoso e Humberto Rocha.

Simplício Guimarães é o décimo da lista do CDS-PP, onde pontifica Paulo Portas.

Para além de além do presidente do partido, os populares candidatam-se, pelo distrito de Aveiro, com Acílio Gama, Manuel Cambra, Miguel Paiva, Carlos Bento e António Pinho, entre outros.

Fausto Neves apresenta-se no segundo da lista da CDU por Aveiro.

O pianista e docente da Escola Superior de Música do Porto é, assim, o representante comunista de Espinho na lista candidata encabeçada por Joaquim Almeida.

Semanário Registado na Direcção-Geral de Comunicação Social sob o n.º 100594

**DEFESA DE ESPINHO**

Fundado em 27/Março/1932

**PROPRIEDADE** - EMPES - Empresa de Publicidade de Espinho, Lda. Matriculada na Conservatória do Registo Comercial de Espinho sob o n.º 59, folhas 30 do livro C-1. Capital Social: 5.200,00 Euros Contribuinte: 500 095 540

**Administração**

Fernando Cunha (gerente)  
Joaquim Vasconcelos (gerente)

**Detentores com mais de 10% do capital**

Solverde - Soc. de Investimentos Turísticos da Costa Verde, Lda.

**Direcção**

Lúcio Alberto  
Email - lucio.alberto@mail.telepac.pt

**Redacção**

Manuel Proença  
Sandra Soares

**Colaboradores**

Abreu Cepêda; Adérito Santos; Alberto Monteiro; António Duarte Estêvão; António Regedor; Carlos Campos (Suíça); Carlos Salvador; Dagmar Lourenço (Brasil); Jorge Madureira; José António Ribeiro; José de Abreu; José Curral; José Domingues; Luís Madureira; Manuel Sancebas; Maria Fernanda Barroca; Maria Helena Vasconcelos; Mário Frota; Napoleão Guerra; Nuno Alves e Vítor Lancha.

**Departamento de Produção**

António Guerra

**Publicidade**

Joaquim Natário

**Secretaria de Administração e Redacção**

Cristina Fonseca e Fernanda Oliveira

**Serviços Administrativos e Publicidade**

Av. 8, 456 - 1.º andar - Sala R  
Ap. 39 - 4501-853 ESPINHO Codex  
Telef. / Fax: 22 734 15 25  
Email-empes@mail.telepac.pt

**Departamento de Redacção**

Av. 8, 456 - 1.º andar - Sala H  
Ap. 39 - 4501-853 ESPINHO Codex  
Telef. / Fax: 22 734 15 25  
Email-defesadeespinho@mail.telepac.pt

**Impressão**

NAVEPRINTER - Indústria Gráfica do Norte, SA - E.N. 14 (km 7,05)  
Apartado 121 - 4471 MAIA Codex

**Tiragem média**

4.000 exemplares

Depósito Legal n.º 1604/83

Os textos (e ilustrações) de Opinião publicados nesta edição são da inteira responsabilidade dos seus autores, não vinculando, directa ou indirectamente, o cariz editorial e informativo deste jornal.

## JOSÉ AUGUSTO G. OLIVEIRA

Serviço de Transporte de Mercadorias e Mudanças

ESPINHO

Tlf. 227 321 956 - Tlm. 934 250 209

## Estudantes

Executam-se todos os tipos de trabalho de texto em **Winword** e **Excel**

Contactar tel. 22 734 21 57, a partir das 19 horas

## CLÍNICA DENTÁRIA

### Dr. MATOS VIEGAS

MÉDICO ESTOMATOLOGISTA

DOENÇAS DA BOCA E DENTES

Acordo com: A.D.S.E. - A.C.A.S.A. - E.D.P. - C.T.T., CAIXA GERAL DE DEPÓSITOS, S.A.M.S., PHILIPS, MINISTÉRIO DA JUSTIÇA, PORTUGAL TELECOM, S.I.M.

R. 19 N.º 364-1.º DT.º - TELEF. 227341024 - ESPINHO

## VIDRARIA FERREIRA

Vidro nacional e estrangeiro, Vidro Anti-reflexo e molduras para caixilhos, Espelhos, Tijolos e Telhas de Vidro

**FERREIRA & FERREIRA, LDA.**

ENCARREGA-SE DA COLOCAÇÃO DE VIDROS EM QUALQUER PONTO DO PAÍS

R. 18, N.º 675 - TELEFONE, 22 734 04 80 - 4500 ESPINHO

**HABIESPINHO** - Tel. 22 731 12 19 • Tlm. 96 411 83 50 • 96 247 02 42  
Email - [gracaemoreira@telepac.pt](mailto:gracaemoreira@telepac.pt)  
Lic. AMI 3587

**Aluga-se**

T1 s/ mobília T3 - Esmoriz - B. preço  
T2 s/ mobília T2 e 3 - Novos - Lourosa - P. excelente  
T2 c/ mobília T3 - Espinho - C/ novo  
T2 e 3 - J. Espinho - Novo

**Vende-se**

Terrenos - C/ viab. const.  
T2 - S. Paio de Oleiros T2 - Mozelos - C/ terraço

## LABORATÓRIOS VÍDEO

- Montagens de filmes amadores V8 - VHS - SVHS
- Fazemos mudança de sistema de cassetes vídeo de todo o mundo p/ o nosso sistema PAL e o inverso
- Recorde os seus filmes Super 8mm (bobines) passando-os para vídeo VHS

Contactos:

Tel. 22 734 53 44  
Telem: 962 788 407

**24 horas por dia**

Pelos novos corpos gerentes

# Direcção cessante da Cerciespinho distinguida

No passado sábado realizou-se na Cerciespinho uma festa de homenagem aos corpos gerentes cessantes, iniciativa da nova Direcção que tomou posse no dia 18 de Janeiro.

"O objectivo desta sessão foi prestar homenagem aos corpos gerentes que, em muitos casos, durante cerca de 20 anos, dirigiram os destinos da Cerciespinho."

A nova Direcção considerou ser fundamental, numa postura de reconhecimento público, "salientar o excelente trabalho e resultados obtidos que se traduzem em nove valências a funcionar actualmente - Educativa, Centro de Actividades Ocupacionais, Formação Profissional (dirigida a pessoas com deficiência), Pré-profissional, Centro Comunitário no Bairro da Ponte de Anta, Formação Profissional (destinada a adultos), Apoio Domiciliário e Nónio Sec. XXI.

Durante a sessão que contou com a presença de 'ex' e actuais directores, funcionários e técnicos, foi reconhecido o papel do trabalho de todos, com destaque para a contribuição a Alberto Lopes, a quem a nova Direc-

ção ofereceu uma salva de prata, cuja inscrição resume a sessão "Homenagem ao Professor Alberto Pereira Lopes pelo empenho, dedicação e excelência no trabalho desenvolvido ao longo de 25 anos."

Eis, entretanto, a composição da nova Direcção:

Presidente - Fernando Jorge Nogueira Daniel; vice-presidente - Rosa Maria Milheiro Couto; secretários - Armando da Rocha Morgado e Carminda Alves Nunes; tesoureiros - Joaquim Gomes da Rocha e Maria Cecília Amorim Ribeiro; vogais - Américo da Silva Reuss, Carlos Oliveira Pereira e Júlio Ferreira M. Nunes.

O executivo presidido por Fernando Jorge Nogueira Daniel apresentou o Plano de Actividades para o triénio 2001-2004, "assumindo o compromisso de dar continuidade às valências existentes e trabalhar no sentido de concluir a construção das novas instalações na Idanha, bem como estar atento, na tradição da instituição, a novas problemáticas, promovendo soluções mais eficazes para as mesmas."



Fotos VÍTOR LANCHÁ



A Direcção cessante (na foto superior), presidida por Alberto Pereira Lopes, foi homenageada pela recém-empossada liderada por Fernando Jorge Nogueira Daniel

## OPINIÃO • NOTAS DE POUCA MONTA • António Duarte Estêvão

### Dia de S. Valentim

### Carta de amor com cabelos brancos

Nossa Casa, Dia de S. Valentim, 2002

Minha muito querida:

Há mais de cinquenta anos que te escrevo... pois, bem vistas as coisas, há meio século que "juntamos os trapinhos" para que, "oficialmente" nos aturássemos um ao outro.

Quando éramos novos e eu tinha medo da tua mãezinha, o meu padroeiro era o S. Valentão, mas agora, com tanta idade, prefiro "agarrar-me" ao S. Valentim!...

- Ainda te lembras da primeira carta, quando te pedi namoro?... Tu eras, nesse tempo, a minha actrizinha de caracóis e eu o herói do teu romance!...

Como sabes, não fui longe nos meus estudos mas tirei um curso exclusiva-

mente para ti: professor de amor!... Depois, nos teus braços (e vice-versa), passei a professor... a minha paixão!...

Bem sabes como é que te namoro: - Dou-te diariamente as flores do meu carinho e as pétalas do meu desejo... e, quando os ventos sopram ao contrário na nossa vida, eu junto no raminho, os verdes da nossa lavra que consistem na esperança, e que foram adubados com sacrifício e coragem.

Como eu sou "muito sabido", há quem me pergunte, meu Anjo, como é que eu conservo o meu amor!?

- Sabes o que eu respondo?...  
- É fácil!... Basta namorar, todos os dias (com a mesma, é claro!...)

Uma coisa acontece, porém, a nós, ve-

lhos namorados, quando somos... velhos: conversamos menos, escrevemo-nos menos ainda... e tal acontece, porque nos olhamos profundamente mais!...

O nosso neto espanta-se por nos ver, tantas vezes agarrados um ao outro, como se o "mundo fosse acabar"!...

- Acabar qual quê?... Enquanto vivermos (os dois) o mundo "nascerá" todos os dias!...

O nosso neto, a semana passada "apANHOU-NOS" com a boca na botija!... Mas também temos que concordar que o beijo que demos, prolongado e repenicado, até parecia dos filmes que a televisão devia dar, quando os miúdos estão na cama!...

E pronto!... Hoje, como é Dia de S. Valentim, faço-te os habituais versinhos. Desta vez, retratando, a meu modo, a cena a que assistiu o nosso neto!

*Era um casal de velhinhos serenos...  
Da vida, todavia, algo cansados  
Dos ventos do passado, pouco amenos,  
Com caminhos maus, duros, escarpados...  
E da missão cumprida, mais ou menos,  
Alegres e felizes, conformados,*

*Davam beijos, julgando estar sozinhos,  
Sonoros - tal e qual os passarinhos!...*

*E assistindo à cena, pensativo,  
Estava um neto já adolescente,  
Que vendo tanto amor assim ao vivo  
Tanta coisa passou p'la sua mente:  
- Como o seu mundo era tão esquivo,  
Tão ôco, tão estranho e diferente!...  
Tudo tinha e lhe davam os seus pais  
E sempre contava horas tão banais!...*

*Mirou-se bem, por dentro, e sentiu frio,  
Olhou o coração, viu-o sem nada,  
E a vida em seu redor?... Sentiu vazio  
Com tanta adoração por si herdada!...  
E, liberto de egoísmo e sem desvio,  
Balbuciou com voz triste e magoada,  
Dizendo docemente aos seus avós:  
- Gostava de ser velho como vós!...*

Com um beijo do teu enamorado de sempre,

Tadeu



O Centro Social de Paramos convocou, mais uma vez, a comunicação social, para dar conta de um novo projecto que está a ser desenvolvido pelos seus técnicos, deste feita trata-se de um serviço móvel de apoio à comunidade toxicodependente que vai andar pelas cinco freguesias do concelho e é co-financiado pelo Instituto Português da Droga e da Toxicodependência.

## Centro Social de Paramos apresenta SMACTE

# Carrinha na rua para dar apoio a toxicodependentes

Sandra Soares (texto) • Vítor Lancha (fotos)

Na presença da comunicação social e dos representantes dos parceiros no novo projecto, Manuel Costa e Silva, director do Centro Social de Paramos, apresentou a equipa que vai trabalhar no âmbito do SMACTE

(Serviço Móvel de Apoio à Comunidade Toxicodependente de Espinho).

Este novo projecto é promovido pelo Centro Social de Paramos e co-financiado pelo Instituto Português da Droga e da Toxicodependência

(IPDT), em resultado de uma candidatura apresentada ao programa nacional - 'Criação de equipas de rua', promovido por este instituto no âmbito do Regime Geral das Políticas de Prevenção, Redução de Ris-

cos e Minimização de Danos, da presidência de Conselho de Ministros.

Com o SMACTE pretende-se criar um programa de intervenção destinado à sensibilização, prevenção e redução de riscos dos toxico-

dependentes do concelho, apostando na promoção de comportamentos de redução de riscos, motivação para o tratamento e despitte de doenças infecto-contagiosas.

Este projecto vai ser de-

envolvido por uma equipa formada por cinco técnicos: uma educadora social, que será a coordenadora do projecto, duas psicólogas, um técnico de serviço social, e

### OPINIÃO • ECOS DA CIDADE • José Domingues

## As nossas ruas

Já temos debatido este tema, mas nunca é demais lembrar e relembrar o estado lastimável das nossas ruas.

É, especialmente depois de algumas chuvadas, que notamos que as águas pluviais não escoam, porque os trabalhadores da EDP, dos telefones, disto e mais aquilo as deixam em mísero estado. Isto é, parece que ficam muito bem, mas a sua compactação fica deficientemente feita; as bermas ficam de tal modo que a água empocha, alagando a faixa de rodagem adjacente, molhando quem fica por perto quando um carro passa, até porque os respectivos condutores não vêem que, quem está por perto, leva com o esparrinhado dela se não se puser a salvo atempadamente, o

que nem sempre acontece.

Ora isto verifica-se em muitas das nossas ruas, especialmente naquelas onde andaram a colocar os novos postes de iluminação.

Mas há mais: onde os referidos trabalhos se andaram a fazer, pela acção da tal péssima compactação a que me refiro, as ruas ficam com lombas, umas vezes transversais, outras, longitudinais; as tampas ficam em plano inferior ou superior, acontecendo umas tantas vezes que tal desnível faz com que os respectivos cubos se desloquem.

Como se sabe, o peão cá do burgo já tem tanto a atrapalhar no dia a dia (carros estacionados em cima dos passeios e, por vezes, até quase no meio da rua; porcaria de cão, que por vezes provoca 'patinagem', mesmo àqueles que nunca souberam patinar; passeios ocupados por anda-

imes e fitas, algumas abusivamente amarradas a árvores ainda jovens; etc., etc.) que mais esta contrariedade põe-nos num stress doido, todos os dias.

Há uns tempos, foram colocados uns bocados de alcatrão, talvez numa tentativa de minorar o estado lastimoso dessas ruas, mas o que é facto é que nada resolveu, e os carros baloçam ao entrar em tal piso, qual navio no alto mar em dia de borrasca. E porque agora também se anda sempre com pressa, esta, aliada ao estado dos pisos, provocam a guinada, a derrapagem e muitos dos embates que se têm verificado por cá. É óbvio!

Por isso, temos de insistir neste pedido (que entendemos não ser excessivo): "Por favor, senhores autarcas, mandem fazer os necessários arranjos, porque o peão já é demasiado castigado!..."

Na minha maneira de ver (talvez porque lido com números!), seria de fazer as coisas de vez. Gastar-se-ia o dinheiro duma só vez, porque é

possível que os remendos somados uns após outros, não fiquem nada mais baratos ao erário público!

### Não será isto má educação?!

Um dia destes, ao passar por uma rua transversal à Rua 33, deparei com um caso, que me fez parar uns minutos a menear a cabeça.

Dum lado e doutro da rua em questão, estavam carros estacionados, alguns dos quais (como é vulgar!) com as rodas em cima do passeio, enquanto outros estavam a ocupar toda a passadeira para peões que, mesmo algo esmaecida, havia ali. Mas mesmo no meio da rua, estava um outro carro, absolutamente parado e sem condutor.

Parei a observar, a ver se via o dono por perto. Como não vi, depois de menear a cabeça,



MANUEL GOIS

RUA DO COVELO - 4500 SILVALDE - ESPINHO • TELEF. 914 681 118



PUBLICIDADE AUTO-ADESIVA | DESIGN GRÁFICO

RUA 20, Nº 300 - 4500 ESPINHO - TEL. 227 312 538 FAX: 227 311 870



Estores interiores \* Romanos  
Enroláveis \* Verticais \* Laminados  
Resguardos de banheiras / Polibanho

--- VISITE-NOS ---

Rua 21 n.º 869 - 4500 Espinho - Tel./Fax 22.732 05 89



um enfermeiro.

Para atingirem os objectivos a que se propõem, estes técnicos vão trabalhar no terreno em equipas de três, contando com o apoio de uma carrinha devidamente identificada e tendo por objectivo "desenvolver contactos de proximidade com os consumidores".

Na carrinha os técnicos poderão fazer a substituição de seringas e material de apoio (algodão, preservativos, água destilada, ácido cítrico ou ascórbico), motivar os toxicodependentes para terem cuidados sanitários e higiénicos básicos e fornecer informação no âmbito das dependências, alternativas de tratamentos e serviços de apoio.

Será também possível desenvolver um trabalho de avaliação e encaminhamento dos indivíduos em situação de risco, prestar cuidados de saúde e primeiros socorros e motivar os consumidores para terem cuidados com a saúde

Está ainda a ser estudada a possibilidade de efectuar parcerias com padarias ou pastelarias do concelho, no sentido de, em ocasiões específicas, fornecer comida aos consumidores.

A carrinha vai deslocar-se pelas cinco freguesias do concelho, com maior incidência no Bairro da Ponte de Anta, no Bairro Piscatório, Bairro de Paramos e na Rua 8, a sul da 23, quatro vezes por semana: segunda-feira das 11.30 às 14.30; terça-feira das 20.30 às 23.30; quinta-feira das 14.30 às 17.30; sexta-feira das 20.30 às 23.30.

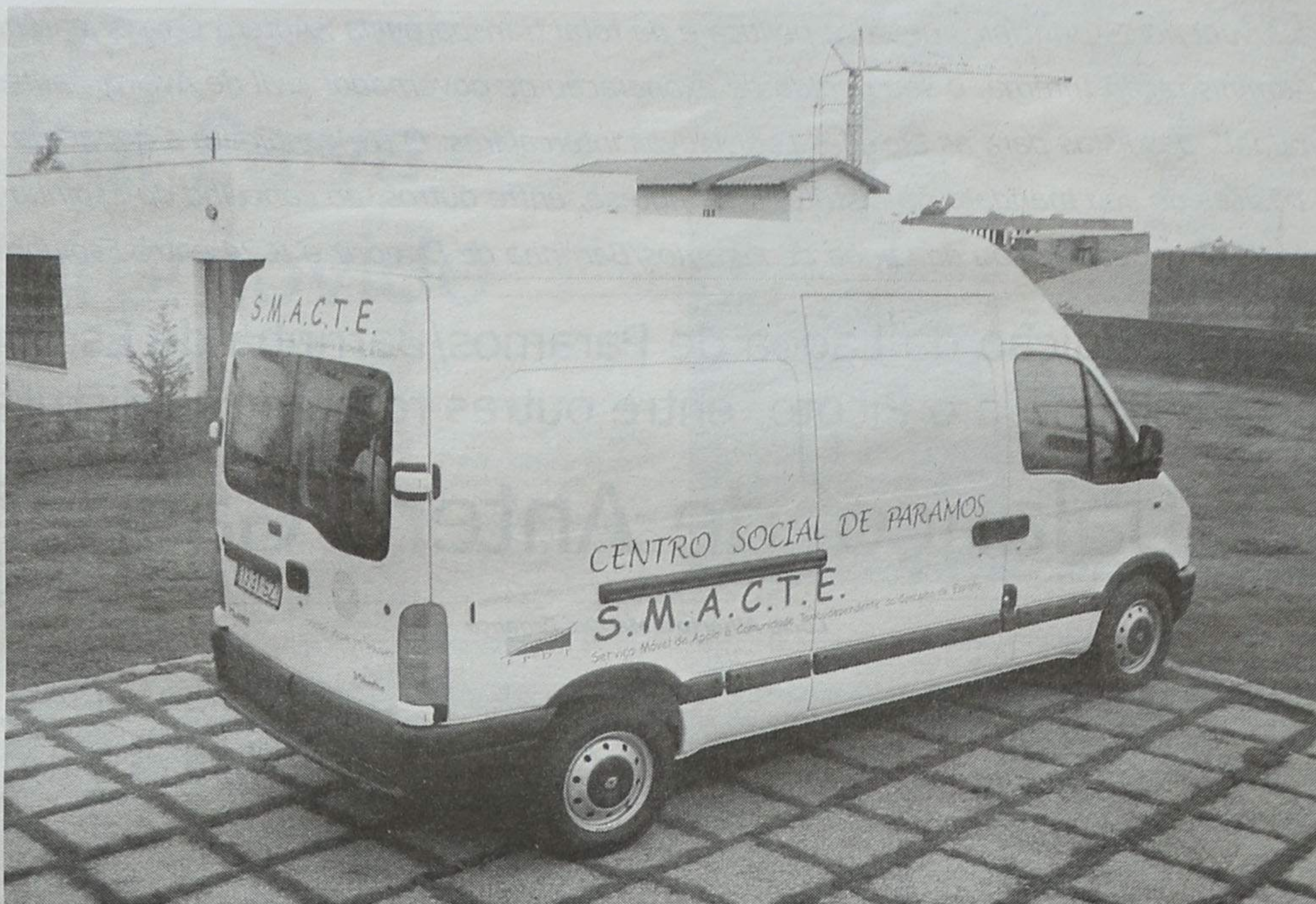

#### Importância das parcerias

Um projecto como o que o Centro Social de Paramos se propõem levar a cabo não podia desenvolver-se sozinho, pelo que as parcerias são de grande importância, nomeadamente, com: Câmara Municipal de Espinho, Centro de Saúde de Espinho, Centro de Atendimento a Toxicodependentes de Santa Maria da Feira, Polícia de Segurança Pública de Espinho, Instituto de Solidariedade e Segurança Social - serviço local de Espinho, Comissão Nacional de Luta Contra a Sida.

Este é um projecto ambicioso e a equipa responsável está consciente de que vai enfrentar dificuldades, até porque, segundo o levantamento que foram efectuando, em Espinho os toxicodependentes têm por hábito esconder o vício dentro de casa e muitos dos consumidores vêm de fora do concelho, daí a importância deste serviço ser móvel.

A parceria com a PSP é de grande importância no sentido de cuidar da segurança dos técnicos, mas também, como referiu o comandante João Caetano, "abre a possibilidade à polí-

cia de encaminhar aqueles toxicodependentes que são só consumidores, em especial à noite, quando mais nada esta aberto".

Este é um projecto aberto a sugestões e foi isso mesmo que se viu neste reunião em que técnicos e representantes dos parceiros trocaram ideias no sentido de conseguir os melhores resultados com o projecto.

Mas todos estão conscientes de que "não se podem esperar resultados na primeira semana. Esperamos conseguir que, pouco a pouco, os toxicodependentes sintam necessidade de re-

correr aos técnicos com alguma frequência, criando laços de confiança".

Sabendo das dificuldades que vão encontrar e conhecendo as especificidades da população consumidora do concelho, a equipa prefere partir para o terreno sem ideias preconcebidas e pronta a reformular a sua estrutura e forma de actuar conforme o que for descobrindo.

Este projecto tem a duração de um ano, embora possa ser renovável, e envolve verbas que rondam os 15 mil contos, financiados em 80 por cento pelo IPDT, o que inclui o pagamento do

aluguer da carrinha utilizada pelas equipas de rua.

Embora o trabalho das equipas seja essencialmente na rua, a sede deste programa encontra-se nas instalações do CIPO (Centro de Intervenção Psicossocial Orientada), na Estrada Nacional 109, na fronteira de Silvalde com Paramos, até porque estes projectos são complementares.

#### Projectos complementares

O CIPO é outro projecto recente do Centro Social de Paramos e nasceu no âmbito de equipas de apoio à toxicodependência e de acompanhamento do Rendimento Mínimo Garantido, que se aperceberam de alguns desajustamentos sociais existentes na população, relacionados com a toxicodependência, alcoolismo, famílias monoparentais e gravidez na adolescência.

Com a duração de dois anos, também abrange as cinco freguesias do concelho e tem por público alvo os toxicodependentes em recuperação, as grávidas adolescentes, famílias e também a comunidade em geral que deve ser sensibilizada para os problemas que estas pessoas enfrentam.

Os objectivos a atingir são: permitir que as pessoas envolvidas pelo projecto adquiram competências parentais, académicas e profissionais, pelo que a equipa pretende orientar as suas tomadas de decisão, apoiar na resolução do problema, aconselhar as famílias e ajudar na reinserção profissional e social, promovendo estilos de vida saudáveis.

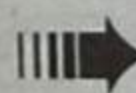

virei para casa, a pensar:

"Não será má educação, pensar que só nós é que contamos... atravessando-nos à frente de todos e de tudo... por sentir que os outros só nos são estorvo?!..."

"Não será má educação, só vermos os outros quando precisamos deles, para lhes endereçarmos um sorriso, às vezes enigmático, para parecer que os temos em muita consideração?!..."

"Não será má educação, passar ou tentar passar por cima de tudo e de todos, quando estes são desconhecidos e, por isso, não lhes ligamos, porque não os conhecemos de lado nenhum?!..."

Pensem.

E não façamos aos outros (e muito particularmente se são desconhecidos) aquilo que não gostaríamos que nos fizessem a nós! Até pode suceder que aqueles que hoje nos passam des-

percebidos, amanhã nos venham a ser úteis. E como (talvez) nos envergonharíamos, quando deparássemos, frente a frente, com tais pessoas!!!

E porque também entendo (e os próprios também entendem, por motivos óbvios) que os que praticam a canideomania à porta dos outros também não têm a tal educação a que antes me refiro, seria bom que pensassem apenas um bocadinho sobre o seu comportamento. E digo que alguns deles também sabem o que estão a fazer, porque bem os vejo, a horas mortas (isto é, quando julgam que ninguém os vêem) a passear os seus canideos, como fugindo de algo fantasmagórico, porque a sua sombra (a da consciência, naturalmente) os persegue.

Mas se fizessem como me disseram que determinado senhor (cuja figura me apontaram) faz, talvez não tivessem de fugir tanto da sua própria sombra. É que esse tal senhor anda com o seu cãozinho, mas se este deixa qualquer excremento, logo ele se apressa a limpar (como

o faz gente bem educada em locais civilizados)

Eis um testemunho a seguir por quem se sentir, realmente, educado!

#### Orfeão de Espinho vai fazer 91 anos

É já no próximo dia 11 (segunda-feira) que o Orfeão de Espinho vai fazer 91 anos de vida, nem sempre na pujança da sua forma, é verdade. Mas tal não é de apontar, pois todas as colectividades têm os seus altos e baixos, as suas crises e os seus momentos gloriosos.

Com o 'velhinho Orphéon', também se viveram momentos de grande glória e de crise, mas sempre se tem erguido, dentre estas, glorioso e triunfante. E assim, tem vindo, durante todos estes anos, a espalhar não só pelo nosso país, mas também pelo estrangeiro, cultura e momentos de glória.

Segundo me é dado saber, as comemorações não terão lugar no próprio dia, devido à

quadra carnavalesca. Serão adiadas para o dia 2 do próximo mês de Março.

Será a altura própria para, ao mesmo tempo que se comemoram os 91 anos de existência, fazer-se o encerramento do 90.º aniversário. Por isso, haverá também, além da habitual sessão solene, um jantar comemorativo no Restaurante Ripolins, em Grijó, pelas 20 horas, cuja inscrição por pessoa, será de 3500\$00. Disseram-me, ainda, que haverá meio de transporte para aqueles Amigos que quiserem estar presentes mas não tenham transporte próprio, e que haverá algumas surpresas agradáveis.

Com 'sangue' novo, tanto na sua Direcção como no actual Grupo de Teatro e, até, no Grupo Coral, o Orfeão já demonstrou que é capaz de fazer coisas lindas.

Por isso, vamos todos aguardar, para então sabermos quais as surpresas que nos querem apresentar.

Até lá!...

## DR. ILÍDIO SANTOS

### MÉDICO DENTISTA

Implantes / Ortodontia Fixa / Prótese Fixa

Consultórios:

— R. 16 (Esquina Rua 19), n.º 545-1.º Dt.º - Espinho - Telef. 227342931

— R. Júlio Dinis, 748 - 4.º Esq.º - Sala 413 - Porto - Telef. 226007175

— R. Manuel Alves de Sá, 15 G - 4400-494 V.N. Gaia - Telef. 227118661 / 227118642

Acordos com: SAMS/QUADROS; ACASA; CGD; ADSE; ITT; SIM

## Fonseca

TECIDOS - MODAS

RUA 19, N.º 275 — Telefone, 22 734 04 13 — ESPINHO



## CARNAVAL 2002

11 Fevereiro - 21h00

CONCURSO DE MÁSCARAS

SERVIÇO DE BUFFET

AMBIENTE ANIMADO...



Apoio: TRANSPÚBLICO, viagens e turismo

Marcações: Tel.: 227312146/53 \* COMPLEXO TÊNIS ESPINHO

"Em defesa dos superiores princípios de ética política e de total transparência", Antero Gaspar entendeu solicitar, ao Ministério da Administração Interna, o seu pedido de exoneração de governador civil de Aveiro, "antes da competente apresentação em Tribunal", das listas para as Eleições Legislativas intercalares. O (re)candidato a deputado recorda, entretanto, em balanço, as linhas básicas do seu mandato no distrito, referindo-se, entre outros, ao concelho de Espinho face ao enterramento da linha ferroviária, à despoluição da Lagoa de Paramos/Barrinha de Esmoriz e IC24 entre Espinho e o Picoto.

Aludindo à despoluição da Lagoa de Paramos/Barrinha de Esmoriz e IC24 entre Espinho e o Picoto, entre outras referências distritais

## O 'balanço' de Antero Gaspar

Lúcio Alberto e Manuel Proença

Estes últimos seis anos de governação do Partido Socialista marcaram definitivamente a sociedade portuguesa nos mais variados quadrantes de actividade e colocaram o país num inegável e superior patamar de desenvolvimento e modernidade.

O Governo que muito me orgulha representar, apesar das dificuldades e de alguns constrangimentos decorrentes da falta de um apoio maioritário no Parlamento, conseguiu, mesmo assim, imprimir uma acção política dinâmica, inovadora, de grande estabilidade económico-financeira, mas, acima de tudo, direccionada para as pessoas e para as medidas de natureza social, privilegiando claramente os grupos socialmente mais vulneráveis."

As palavras são de Antero Gaspar, que na sexta-feira revelou, num encontro com a comunicação social, o seu pedido de exoneração do cargo de governador civil, atendendo à sua inclusão na lista do PS, pelo círculo de Aveiro, concorrente às Eleições Legislativas apazadas para 17 de Março.

"Ao longo destes últimos seis anos, o distrito de Aveiro sofreu profundas e positivas alterações, encontrando, pela



primeira vez, na Administração Central, sensibilidade e vontade política de corresponder às extraordinárias potencialidades desta região e das suas gentes.

Foram concretizados investimentos públicos fundamentais, em múltiplos domínios, desde o ambiente às acessibilidades, da área social à educação, da ciência e tecnologia à segurança e protecção civil. Inúmeros outros estão em curso ou planeados. Aveiro assiste a uma profunda alteração das suas estruturas e infra-estruturas físicas, à edificação de múltiplos equipamentos, a uma actuação verdadeiramente revolucionária na vertente ambiental, em suma, a uma inegável melhoria dos padrões de qualidade de vida que as populações do distrito merecem."

Antero Gaspar exemplifica:

"O célebre Rendimento Mínimo Garantido, tão contestado inicialmente, veio assegurar formas de subsistência e de dignidade humana a uma significativa franja de cidadãos e, acima de tudo, veio propiciar as desejáveis condições à sua reinserção social e profissional. O Rendimento Mínimo Ga-

### OPINIÃO • VARANDA SOBRE O UNIVERSO • Adérito Santos

#### Os sem vergonha

"Basta dar um passo fora da mediocridade para estarmos salvos" - Psichari.

Há cerca de um ano, eu escrevi neste jornal, um artigo de opinião sobre o 'Euro 2004' - Campeonato da Europa de Futebol a realizar em Portugal. Chamei sobretudo a atenção, para alguns aspectos colaterais e essenciais, como sendo as probabilidades de derrapagens das contas públicas e da promiscuidade que poderia transparecer entre o poder político autárquico e o sector da imobiliária

Confesso que me enoja já ter de novo falar desta 'temática à portuguesa'. Só que, o 'Euro 2004' estará de novo, e infelizmente com mais força para discussão, na ordem do dia. Infelizmente, todos os concidadãos do meu País, são confrontados com todas as cargas negativas que este mega-projecto arrasta para Portugal, isto é, fazem ressaltar para a praça pública muita da essência que alguma política e alguns políticos da coisa pública, valem: merda. Perdoem-me os leitores mais sensíveis a esta

fraseologia, mas não posso conter este desabafo

Eu percebo porque razão um tal Sr. José Lello, S. Ex.<sup>a</sup> o Ministro do Desporto, desafia o actual presidente da Câmara Municipal de Lisboa, o Dr. Santana Lopes, a inviabilizar a construção do novo Estádio da Luz dos 'benfiquistas'. Desta atitude do Sr. Ministro do Desporto, ressaltam logo dois aspectos graves. O primeiro é que ele pretende mesmo misturar um assunto sério da governação e do poder autárquico, com uma prestigiada instituição que é o Benfica, e que deve ficar à margem das tais querelas da política que cheiram mesmo muito mal. O segundo aspecto negativo é que o tal Sr. Ministro do Desporto, quer induzir em todos nós, a ideia que tudo será mais correcto, se o Dr. Santana Lopes não cumprir a lei das Autarquias Locais em matéria de finanças. Ou melhor, o que o Sr. Ministro do Desporto quer, é transferir para Dr. Santana Lopes, o ónus dos erros de previsão do Governo nesta área e os erros de gestão da do Dr. João Soares (ex-presidente da Câmara Municipal de Lisboa).

Para melhor compreendermos (será que vamos compreender?) este imbróglio, chamo a ainda a atenção para o seguinte:

O 'Euro 2004' foi objecto dum protocolo

entre o Estado português, a UEFA (entidade que tutela o futebol europeu) e as autarquias onde irão ser construídos ou reconstruídos os estádio para aquele evento. Mas, tudo isto foi assinado com regras e atribuições bem definidas.

Os dirigentes do Sport Lisboa e Benfica dizem, agora, que terão acordado com o anterior presidente da Câmara, Dr. João Soares, as condições para a construção do novo estádio, e que pressupunham: autorização para construir com volumetria de 160 metros quadrados, terreno para instalar uma bomba de gasolina a explorar pelo Benfica e ainda mais 2,5 milhões de contos como o valor para que a Câmara Municipal de Lisboa entrasse como sócia da SAD do Benfica (o Sr. Ministro José Lello tinha obrigação de conhecer os contornos desta negociação, pois seria a melhor forma de acautelar os interesses estatais e evitar as derrapagens. Caso contrário, serão precisos mais que os 25% acordados no protocolo, inerentes à parte do Governo).

O actual presidente da Câmara Municipal de Lisboa, o Dr. Santana Lopes, no pleno direito das suas atribuições do seu mandato, afirma (é corroborado pela vereação actual, e da qual fazem parte elementos que pertenceram ao anterior executivo) de que não existe nenhum acordo assinado entre a Câmara Municipal de Lisboa e o Benfica. Diz mais, o actual presidente

da Câmara Municipal de Lisboa, que assuntos desta natureza, trazem grandes despesas de investimento devem naturalmente que ser objecto de discussão, análise e aprovação por parte de todo o executivo municipal (vereação e Assembleia Municipal).

O próprio Dr. João Soares, muito instado e acochado a falar deste tema quente, diz agora, que na realidade as conversas que teve com os dirigentes do Benfica, antes das eleições, teriam sido promessas e que a única garantia que deu foi a de autorizar a bomba de gasolina

Podemos então, inferir disto tudo o seguinte raciocínio:

1.º O culpado de toda esta situação embaraçosa para Portugal, foi o antigo presidente da Câmara Municipal de Lisboa, o Dr. João Soares, que mesmo sem saber que poderia ser reeleito, tratou de boca um assunto muito sério e, que dizia respeito a todo o executivo, ultrapassando mesmo a lei na área das suas competências (coisas tão sérias, são tratadas e registadas clara e legalmente).

2.º Os dirigentes do Benfica, denotando intenções duvidosas ou mostrando irresponsabilidade e amadorismo, resolveram avançar para a construção do novo estádio, mesmo sem ter garantidos os financiamentos ( bastou-lhes ter



## A governador civil Rui Paiva promovido



Faço ao novo estatuto dos governadores civis que prevê a substituição dos detentores do cargo, em caso de impedimento, pelos respectivos chefes de gabinete, Rui Paiva passa a exercer o cargo de governador civil de Aveiro.

Antero Gaspar anunciara, sexta-feira, que entregaria na segunda-feira (dia 3) "o meu pedido de exoneração ao senhor ministro da Administração Interna."

concurso para construção da Variante à EN 235, entre Oliveira do Bairro e Anadia. No mesmo contexto, e dando prioridade às ligações aos concelhos do interior do distrito, estão também em curso, em diferentes fases, os processos de construção da Variante à EN 224 e EN 326, entre Arouca e Mansores, as Variantes à EN 222 e EN 224, em Castelo de Paiva, e as novas travessias sobre o Douro, entre Castelo de Paiva e Entre-os-Rios.

Este conjunto de investimentos é superior a 43 milhões de contos.

É necessário, contudo, não interromper a empenhada intenção de concretizar outros projectos estratégicos para o distrito, como sejam a construção do IC2 e do IC12, do IC35, a continuação do IC24, entre outros."

No capítulo das estruturas ferroviárias, Antero Gaspar assinalou "os meios financeiros investidos na modernização das Linhas do Norte e da Beira Alta neste distrito, que rondam os 30 milhões de contos.

Não posso, no entanto, deixar de enfatizar, pela sua dimensão e importância, duas obras de grande envergadura e arrojado, que se encontram assumidas e que seria profunda-

mente lamentável pôr, em causa. Refiro-me ao enterramento da Linha férrea em Espinho e ao acesso ferroviário ao Porto de Aveiro.

Se a primeira vai permitir alterar radicalmente a qualidade urbana e ambiental do centro da cidade de Espinho, a segunda vai certamente potenciar o crescimento e a dinamização económica da estrutura portuária de Aveiro."

No distrito foram ainda encetadas e levadas a cabo intervenções de "enorme significado e impacto local", tendo Antero Gaspar focado não só "a mais emblemática destas obras - a despoluição da ria de Aveiro que, é justo reconhecê-lo, se traduz no sinal mais evidente de que as reivindicações dos aveirenses foram, depois de tantos e tantos anos, finalmente atendidas." Um montante global de 23 milhões de contos em investimento "devolve agora, e enfim, à ria a possibilidade de se assumir como estandarte natural da cidade dos canais."

Antero Gaspar salienta, igualmente, a despoluição/qualificação da Bacia do Cértima e da Pateira de Fermentelos (1.274 mil contos) em fase final de conclusão, a despoluição e requalificação da Barrinha de Esmoriz/Lagoa de Paramos,

cujo processo de obra em curso está orçado em cerca de 5 milhões de contos e a construção da Barragem de Ribeirão - obra já consignada, que ascende a 9 milhões de contos e que se revela determinante para a regularização da Bacia do Vouga.

"Isto para além de um vasto conjunto de obras de construção e de reparação de infra-estruturas para protecção e defesa da faixa costeira (cerca de 3 milhões de contos) e da implantação dos sistemas multimunicipais de tratamento de resíduos sólidos urbanos, que permitiu a extinção e selagem de todas as lixeiras que existiam no distrito (5300 mil contos).

A erradicação das lixeiras constitui, porventura, a medida mais paradigmática, alguma vez concretizada neste país, relativamente às questões ambientais. Foram os Governos Socialistas, e não outros, que, apenas em seis anos, conseguiram 'varrer' do território português todas as inúmeras lixeiras que proliferavam um pouco por todo o lado e que, de algum modo, caracterizavam os baixos níveis de desenvolvimento existentes."

Na opinião de Antero Gaspar, "a grande referência

esteve, contudo, na generalização da rede pré-escolar, fundamental para a progressiva qualificação dos alunos, na medida em que os patamares de ensino subsequentes passaram a acolher uma população estudantil desejavelmente mais bem preparada."

No distrito de Aveiro, foram investidos mais de 13 milhões de contos em diversos equipamentos escolares.

"Esta autêntica 'revolução silenciosa', ainda que pouco visível em termos de tratamento informativo, pela sua extrema importância, constitui também uma das marcas da sensibilidade e preocupação educativa destes Governos."

A saúde, designadamente no que concerne à construção e/ou renovação das necessárias infra-estruturas físicas (7 milhões de contos), "foi outra das áreas em que, nos últimos seis anos, se registaram significativos progressos", destacando a entrada em funcionamento do Hospital de S. Sebastião, em Santa Maria da Feira, e a criação da Escola Superior de Saúde.

Desportivamente "ressalta naturalmente" a inclusão de Aveiro no programa do 'Euro 2004' de futebol.

"Para além da construção

do novo Estádio Municipal e das adequadas acessibilidades rodoviárias, que, por si só, se revestem de extrema importância no nosso panorama desportivo, a participação aveirense na realização do próximo Campeonato Europeu virá potenciar seguramente a dinamização e promoção, sobretudo a nível internacional, de uma das regiões de maior crescimento económico e social do país. Também aqui, Aveiro não ficou à margem dos grandes desafios nacionais."

Antero Gaspar refere, entretanto, "o esforço que vem sendo levado a cabo na construção e equipamento de instalações cada vez mais operacionais para as forças de segurança."

Revelando que "nos últimos anos foram investidos nesta área cerca de 2 milhões de contos" em matéria de segurança, realçou o Programa Escola Segura que, com a participação dos municípios, "dispõe actualmente de 22 viaturas afectas ao patrulhamento de muitas das escolas do distrito."

Relativamente à segurança rodoviária "foram desenvolvidas múltiplas campanhas de prevenção, de sensibilização e de educação, e levadas a cabo acções concretas tendo em vista a resolução das situações de maior conflitualidade rodoviária."

Antero Gaspar sublinha também "a crescente diminuição da sinistralidade no distrito, desde 1996, que se traduz numa substancial redução do número de vítimas mortais, deslocando Aveiro do 3.º para o 6.º lugar no ranking dos distritos."

"Apraz-me registar ainda a criação e entrada em funcionamento da Comissão para a Dissuasão da Toxicoddependência em Aveiro, no âmbito da descriminalização do consumo de estupefacientes, estrutura que visa um enquadramento mais adequado às políticas de prevenção e de tratamento associadas à problemática da toxicoddependência."



rantido provou a sua eficácia e o acerto da filosofia que lhe está subjacente. Transformou-se, por isso, em alvo de críticas, algumas de grande violência, num claro aproveitamento de meras situações pontuais, que abusivamente contrariam o espírito do RMG.

Mas a intervenção do Governo na área social foi muito mais vasta e abrangente, através do apoio às Instituições de Solidariedade Social, quer para a construção de equipamentos - Creches, ATL, Lares de Idosos, Centros de Dia, etc., quer no âmbito dos acordos de cooperação estabelecidos com as IPSS, que são imprescindíveis para o equilíbrio e funcionamento destas Instituições e que representam actualmente mais de 12 milhões de contos/ano."

Na sua óptica, e no que concerne às infra-estruturas de transportes, "o distrito de Aveiro viu concretizados alguns dos projectos de maior impacto para o seu crescimento e valorização". A saber:

"Estão em curso os processos de construção da Scut da Beira Litoral/Alta, que transformará o IP5 em auto-estrada, e da Scut da Costa de Prata (IC1), entre Ovar e o limite sul do distrito, investimentos na ordem dos 286 milhões de contos.

De referir, igualmente, outras obras de enorme significado, já concluídas, como são as Variantes ao IC2 em Agueda e à EN 328 em Paradela - Sever do Vouga, bem como as grandes intervenções em termos de beneficiação da EN 328 e EN 227, respectivamente, entre Vale de Cambra e Sever do Vouga, e Vale de Cambra e Arões.

Em curso, está a construção do novo acesso à A1 - Variante à EN 224, entre o nó de Estarreja e o IC2 em Oliveira de Azeméis, e em fase de conclusão o troço do IC24 entre Espinho e o Picoto.

De registar ainda, no âmbito da consolidação da malha intermunicipal, a abertura do



as promessas do Dr. João Soares).

3.º Há sinais de incompetência governativa na área que tutela estes negócios do 'Euro 2004', sendo o principal responsável o Sr. Ministro José Lello. Este, disse mesmo que desconhece, não só os 'dossiers' autárquicos, como imagine-se, não sabe se haverá derrapagens orçamentais (Sr. José Lello, pergunte aos recém eleitos presidentes das Câmaras de Faro, Coimbra e Porto, como encontraram o estado dos projectos e das finanças nas respectivas Câmaras, quando tomaram posse há dias). O Sr. Ministro do Desporto, ao querer passar a bola para o lado do Dr. Santana Lopes, denota mesmo falta de sentido de estadista, pois os dinheiros públicos não devem ser geridos sob as paixões simples ou interesses de 'benfiquistas', 'sportinguistas' e 'portistas'. Esta ideia da caça ao voto, através de populismo bacoco, tem que acabar, e o Sr. José Lello, não pode 'obrigar'. O Dr. Santana Lopes, a ultrapassar as leis das Finanças Locais

4.º O grande erro previsional (de incompetência, diga-se em abono da verdade), que foi cometido pelo Dr. João Soares, é que ele tinha na sua mente, que gerir uma autarquia, bastava seguir a máxima "L'Etat c'est moi". Pois é, Dr. João Soares, uma Câmara Municipal não é um trono monárquico!

As águas começam a agitar-se, a poucos dias da Eleições Legislativas para 17 de Março. Os políticos começam a apontar baterias para o eleitorado. Vale tudo - o que é preciso é convencer o povo. Os processos usados pelos políticos, tanto podem ser demagógicos como demasiado populistas a roçar o bacoco e, o que interessa, é que votem neles. A caça ao voto assemelha-se, às vezes, ao discurso da banha da cobra. Todos os partidos e seus apaniguados, dizem agora (percebe-se porque será!), têm soluções para os males de que a sociedade civil em Portugal enferma (pasmese, na celeridade que o actual Governo de gestão quer dar respostas em várias áreas).

Eu só me questiono: porque é que continuamos a aceitar que as coisas em Portugal, em áreas importantes do desenvolvimento sustentado, continuem a ser pautadas pela bitola da mediocridade? Bem, alguém tem a culpa de nomear Senhores Ministros como o Sr José Lello, ou pessoas com características semelhantes às dele

Eu tenho o máximo respeito por todos os clubes de futebol e sei o que eles representarão para o País em matéria de apoio à juventude. Só que, não podem as SAD (sociedades anónimas desportivas) desses clubes ter milhões de prejuízos, não ter as receitas suficientes para cobrir os défices, mas ao mesmo tempo comprarem e

pagar milhões aos jogadores de futebol (um País como o nosso não aguentará isto por muito tempo, podem crer). No fundo, os clubes de futebol comportam-se como gente fidalga, que pese embora arruinados, ainda quererão que lhes construamos mansões douradas para os seus desejos e prazeres

Mas, a mim pessoalmente, o que mais me interessa dos políticos e do papel que desempenham na coisa pública (isto é que mexe connosco, sendo o nosso dinheiro que está em causa, e até comungando muitos da ideia de que Portugal terá outras prioridades para o seu desenvolvimento, sem ser o futebol em primeiro lugar).

Inquieta-me este cenário de cedências governativa, facto não só devido à chamada caça ao voto, como ainda, o que é mais grave, da incompetência de muito gente que tem cargos públicos com responsabilidade, nomeadamente os presidentes de Câmara e Ministros. Eu também percebo as palavras do Governo, quando diz que o 'Euro 2004', trará para Portugal sinais potenciadores dum desenvolvimento, não só no Desporto como também em sectores vitais e motores da nossa Economia. Esta teoria eu não terei o direito de criticar, embora eu entenda que haveria outras áreas mais sensíveis a mexer, mas o que eu já me arrojado, será o direito e o dever que tenho (direitos de cidadania), é que ninguém irresponsavelmente, poderá esbanjar

e desbaratar os dinheiros públicos. E, muitos responsáveis (será que o são mesmo?), estão a gastar mal o dinheiro do Estado. Como no nosso País poucos políticos em funções públicas são julgados e penalizados pelos seus actos, iremos continuar a assistir ao descalbro das contas públicas. Há uma réstia de esperança que isto possa mudar, e isso, tem a ver, com as próximas eleições de 17 de Março.

Certamente que na hora de votar, estejamos talvez a contribuir, para acabar com descarrilamentos como os da RTP (a propósito desta estação de televisão, como é possível que tenham incluído na sua programação uma entrevista com dois sócios do Benfica, a avisarem o Dr. Santana Lopes, que se não desbloquear os dinheiros para o novo estádio, então eles apelarão que o povo não vote PSD?), da TAP, da Saúde, da CP, das contas do Estado, etc. Por outro lado, o nosso voto se for conscienciosamente escolhido, talvez vá contribuir para mais e melhor Educação, mais e melhor Saúde, menos défice nas Finanças, mais moralização da vida pública, aparecimento de reformas estruturais, possibilidades de saídas profissionais para os jovens licenciados, mais investimentos na Economia nacional, um melhor comportamento da Bolsa, etc.

Uma frase lapidar para eu terminar: urge combater a mediocridade.

Governo Civil apoia associações e instituições

# APAM beneficia de protocolo

*O governador civil de Aveiro assinou protocolos com associações e instituições do distrito — incluindo A APAM (Associação Portuguesa de Artes Marciais), sediada no concelho de Espinho — no valor global de cerca de 174 mil euros.*

Foram assinados, uma vez mais, no Governo Civil de Aveiro protocolos que envolveram um total de € 173.350,82 (34.719 contos) e que vão permitir apoiar o movimento associativo do distrito, designadamente, 21 associações desportivas federadas (a foto regista a formalização do apoio à APAM, representada pelo vice-presidente Guilhermino Pedro) e as associações de estudantes do Ensino Superior, a Associação Social, Cultural da Terceira Idade e do Autodidacta, os Centros de Área Educativa de Aveiro e de Entre Douro e Vouga, a delegação de Aveiro do Inatel.

Este montante engloba também o protocolo assinado com os Serviços de Acção Social da Universidade de Aveiro que se destina a apoiar, através de Bolsas de Estudo, a formação educacional de 57 estudantes provenientes dos PALOP, correspondendo ao valor individual de € 334.19 (67 mil escudos, ou seja o valor da propina anual).

Em vigor continua, até 2003, o protocolo estabelecido com a Associação Académica da Universidade de Aveiro que tem por fim apoiar, em Timor, e também mediante Bolsas de



Estudo, 50 estudantes timorenses, estando a cargo daquela associação a transferência anual do subsídio atribuído para a conta bancária 'Bolsas de Estudo Academia de Aveiro/Estudantes Timorenses'.

Para além dos outorgantes, e entre outros, foram diversas as entidades que compareceram, nomeadamente o vigário geral da Diocese de Aveiro, a reitora da Universidade de Aveiro, os comandantes das forças de segurança distritais.

No uso da palavra, o governador salientou que mesmo perante uma situação de estrangimento orçamental a que os Governos Cívicos ficaram expostos desde 1996, com um esforço financeiro suplementar, foi possível celebrar estes protocolos.

Se por um lado, Antero Gaspar lamentou o facto não ter sido podido responder positivamente às permanentes so-

licitações de apoio para iniciativas e actividades dos clubes, associações e colectividades locais do distrito, "face ao limitado quadro de referência orçamental em que o Governo Civil se tem movido", por outro lado, sublinhou que "o movimento associativo nunca recebeu tanto apoio ao investimento como nos últimos seis anos, aliás como é reconhecido por todos", acrescentando que esse apoio envolveu "um investimento global superior a 4 milhões de contos."

Considerando que o associativismo "é um verdadeiro agente de desenvolvimento económico e sócio-cultural das nossas comunidades", Antero Gaspar referiu que o mesmo "deve, por isso, ser incentivado", pois, em seu entender, "os poderes públicos têm todo o interesse em não desperdiçar esta mais-valia, uma vez que demonstra todo um percurso

de trabalho empenhado, de dedicação e também de carolice."

Referindo-se particularmente ao protocolo estabelecido com a Universidade de Aveiro para apoiar os estudantes mais carenciados oriundos dos Países Africanos de Língua Oficial Portuguesa, Antero Gaspar disse que este constitui "um bom exemplo de cooperação" e que tem recebido por parte dos responsáveis políticos desses países, "manifestações de gratidão e de reconhecimento por este gesto de solidariedade em que se traduz o insignificante valor dos apoios concedidos."

Falando especialmente para os estudantes presentes na cerimónia, o governador disse esperar que este apoio singular seja um incentivo para a conclusão dos seus estudos, para que mais tarde possam vir a contribuir para o progresso dos seus países de origem.

A finalizar, Antero Gaspar desejou "felicidades a todos" e salientou também que espera que o apoio concedido às associações desportivas e culturais de nível distrital e instituições de nível municipal e da cultura, bem como associações de estudantes de Ensino Superior "contribua para a criação de um movimento associativo ainda mais forte."

"Destá forma, estaremos seguramente a construir uma sociedade mais participativa, mais aberta e mais solidária", concluiu.

A cerimónia foi dada por encerrada após as palavras de agradecimento e de reconhecimento ao governador Antero Gaspar, por parte da reitora da Universidade de Aveiro, e também de todos os dirigentes associativos outorgantes, em que usou da palavra o presidente da Associação de Atletismo de Aveiro.

## CORREIO DO LEITOR

### Iluminação pública

A esplanada da beira-mar foi recentemente alvo de grandes investimentos no capítulo de iluminação pública. Apoio o esforço da nossa Câmara Municipal e ao mesmo tempo estou triste dos resultados ficarem muito aquém das expectativas e necessidades luminotécnicas e estéticas para um local de enorme fluxo turístico que merecia coisa melhor.

O novo traçado da Avenida Maia/Brenha, ou seja, a norte da Piscina Solário Atlântico, a iluminação é satisfatória, muito embora se os globos fossem translúcidos, a luz teria maior intensidade. Porém, a sul da referida piscina, a iluminação é confrangedora, com bolsas de verdadeira escuridão.

Já agora, pelos arruamentos da cidade também se vem processando a instalação de novos candeeiros, que motivam elogios gerais. No entanto, há que registar que alguns dessas novas unidades já fundiram ou avariaram, sem que apareça alguém a reparar a

anomalia.

Numa altura em que havia sido anunciada a requalificação da cidade, não se compreende a razão porque não arrancam primeiro as obras e depois se colocam os novos candeeiros e novas árvores em novos passeios.

### Buracos no piso da feira semanal

Não sei se o mercado semanal é muito ou pouco lucrativo. Que se regista semanalmente um elevadíssimo movimento, tanto de quem vende como de quem compra, é um facto indelével e a ter em devido respeito.

Contudo, não parece ser esse conceito do pelouro da Feira, que mantém há longos anos os arruamentos todos esburacados, onde as pessoas enfiam os pés e dão quedas, sem que para o efeito alguém se incomode.

Aliás, parece-me que a feira está muito mal estruturada e que entre os comerciantes reina uma espécie de anarquia, uma vez que no final do dia o recinto parece o culminar de uma catástrofe, tal a montanha de lixo acumulada. Por azar de quem mora por perto, se estiver

muito vento todas as ruas limítrofes são invadidas pelos lixos, o que não está certo, pese a boa vontade dos serviços de limpeza que operam no final do dia.

Pergunta-se:

Porque razão não se mentalizam os senhores comerciantes para não abandonarem os seus lixos? Seria dispendioso para a Câmara distribuir gratuitamente ou a pagar um, dois ou três sacos de boa capacidade a cada feirante para neles depositarem os seus lixos?

### Passadeiras...quem as vê!

Noutro dia, um aluno das escolas foi atropelado precisamente num cruzamento junto das mesmas, que tem a tinta quase safada e o automobilista não viu. Felizmente que foi mais o susto, mas ficou a lição e o receio dos encarregados de educação de mandar os seus educandos para a escola, que julgam segura, mas o trajecto nem por isso.

Impõe-se que a Câmara mande uma equipa colocar novas 'zebras' em todos os cruzamentos, especialmente nos mais movimentados, tendo

em conta que a Rua 33 desde a Rotunda 25 de Abril até à praia todos os cruzamentos constituem um grande problema para os transeuntes.

### Policimento

Como não é novidade, Espinho é diariamente invadido por grupos de vândalos noctívagos, que pintam e destroem equipamentos e patrimónios municipais e particulares. Um dia quando acordarmos desta letargia, verificaremos com tristeza de que não valeu a pena o esforço e o dispêndio de dinheiros públicos ou privados para termos uma terra linda e acolhedora.

Em meu entender, a PSP deveria fazer vigilância nocturna com várias equipas apeadas, afim de neutralizarem esses 'fregueses' do 'turno da noite', que tantos estragos cometem. Não adianta nada andarem a patrulhar a cidade de carro, porque os indivíduos avistam a viatura e escondem-se para actuar após a sua passagem.

*Benedito Lacerda (Espinho)*

## Loja das Miudezas

José Manuel Queirós  
Retrosaria - Botões - Lingerie  
Interiores Homem - Collants

Rua 23 n.º 447 - 4500 ESPINHO - Telef. 227314174

## Vende-se em Espinho APARTAMENTOS

T2 • T2 DÚPLEX • T3 • T3 DÚPLEX

Excelente localização. Bons acabamentos  
Prontos habitar

Tel.: 227 348 573 • Tlm.: 914 527 568

## MÉDICOS DENTISTAS

JORGE FERREIRA  
BRUNO MORRIS

SAMS QUADROS, SAMS, CGD, SIM, MÉDIS

Telefone, 227348693

Edifício S. Pedro - Sala W - Rua 23, n.º 174

Desde que o grupo de informática foi criado no ensino secundário, há cerca de cinco/seis anos, os professores desta área começaram a entrar em contacto uns com os outros e a ver a necessidade de criar uma associação que reunisse saberes e dúvidas, a ANPRI – Associação Nacional de Professores de Informática.

Fernando Ferreira é natural de Arouca mas ficou no quadro da Escola Secundária Dr. Manuel Laranjeira onde se encontra a dar aulas pela primeira vez. Este professor de informática é co-fundador da ANPRI e embora a Direcção da associação mude de dois em dois anos, tem estado sempre ligado aos seus órgãos sociais.

De início os membros da associação não se conheciam pessoalmente e trocavam informações através da Internet, um dia marcaram um encontro e resolveram avançar para a sua legalização, mantendo, a partir daí, contactos regulares através da Internet. O seu site oficial é <http://www.ucp.pt/anpri>, já que a associação tem sede na Universidade Católica Portuguesa.

Embora a associação não tenha muitos associados, porque não há muitos professores de informática, nos diversos encontros realizados no Porto, Faro, Cascais, Fátima, estiveram sempre mais de centena e meia de professores e são apenas uma percentagem dos sócios.

#### "Espaço de fluxos"

Segundo Fernando Ferreira, "a missão fundamental da ANPRI é constituir-se como um espaço de fluxos que permita aprofundar a diversidade tecnológica e pedagógica dos seus membros. Isto significa a pretensão de desenvolver uma cultura colaborativa que ultrapassa o efeito de tecto produzido por uma óptica redutora da escola".

Assim, "o exercício desta missão percorre a actividade docente em todas as suas fases, desde a formação de professores, enquanto estudantes, na profissionalização em exercício, ou no desempenho da actividade docente nas suas múltiplas frentes educativas".

Na prossecução deste objectivo, "a Associação Nacional de Professores de Informática constitui-se como um espaço de participação independente da distância geográfica em que se dispersam os seus membros, ou independente do tempo que obriga ao sincronismo de disponibilidades, só possível através do diálogo e de debates que permita a parceria crítica e interessada junto do Ministério

*Fernando Ferreira é professor de informática na Escola Secundária Dr. Manuel Laranjeira e um dos membros fundadores da ANPRI – Associação Nacional de Professores de Informática, núcleo que pretende, através da Internet, promover a troca de informações, dúvidas e experiências entre docentes de informática e não só. O seu último projecto passa por um fórum sobre tecnologias que tem sido muito participado.*

ANPRI – Associação Nacional de Professores de Informática

## Partilhar informação através da Internet

Sandra Soares



da Educação para a elevação da qualidade global do ensino".

Fernando Ferreira lembra que "a Associação Nacional de Professores de Informática também funciona como uma plataforma de divulgação de iniciativas pluralistas que facilita a disseminação de projecto, de oportunidades e de desafios à formação de cada um dos seus membros".

#### Fórum sobre tecnologias

Um dos últimos projectos da Associação Nacional de

Professores de Informática foi a criação de três fóruns: sobre ensino, tecnologia e profissionalização. Neste momento o fórum que está disponível no endereço <http://web.porto.ucp.pt/anpri> é o das tecnologias.

Com o curso de engenharia, a dar aulas no secundário e com vários livros escritos sobre diversos temas ligados à informática, Fernando Ferreira tem uma visão privilegiada da evolução da informática e da sua influência no dia a dia das escolas, pelo que foi escolhido para

coordenar este fórum.

Segundo o professor, "esta é uma ótima forma de estimular a participação, o confronto de ideias, enfim, incidir sobre o factor verdadeiramente diferenciador da época – a inteligência. Além de ser um elemento facilitador dos contactos, de cooperação, de elaboração conjunta de projectos, de estabelecimentos de parcerias, uma verdadeira intervenção para o desenvolvimento da escola".

De início o fórum estava destinado apenas aos profes-

sores de informática, mas Fernando Ferreira explica que "consideramos que limitar os contactos aos professores era reduzir o seu interesse pois os professores existem porque há alunos, que por sua vez têm pais, está tudo ligado. Por proposta minha, o fórum foi aberto aos alunos, encarregados de educação e instituições com projectos na área de informática. Todos podem contribuir".

No fórum as pessoas podem deixar uma mensagem e ler (gravar/imprimir) as mensagens aí disponíveis e tem

havido apresentação de projectos, principalmente sites desenvolvidos por professores, são apresentadas questões e colocados à disposição textos com ajudas que podem ser utilizadas pelos professores nas salas de aula.

Este é um trabalho gratuito e feito por amor à camisola e que ocupa bastante tempo, necessitando de muita disponibilidade, mas que está a ser utilizado por Fernando Ferreira para a sua profissionalização em serviço que se desenvolve em torno de um projecto de formação e acção pedagógica.

"Também tenho tido a oportunidade de fazer uma aplicação mais on-line dos livros que escrevi sobre informática, tornando-os mais activos e conhecidos", explica o coordenador do fórum.

#### Comunicação do futuro

Baseado na sua experiência profissional, Fernando Ferreira está consciente que "a Internet é o meio de comunicação do futuro" e considera que "o ensino vai ser cada vez mais feito, não completamente há distância, mas com o apoio das redes de computadores".

Numa das participações deste fórum uma professora de filosofia dá conta da necessidade que sentiu em criar um site para motivar os seus alunos e o professor complementa que "mesmo em disciplinas mais problemáticas como a matemática ou mais abstractas como a filosofia a professora criar um site e pôr os alunos a participar e a publicarem os seus trabalhos é um factor de motivação".

No mundo globalizado, apesar das infinitas possibilidades de comunicação, o computador pode funcionar como um factor de isolamento, uma perspectiva que não assusta Fernando Ferreira, pois "enquanto o ensino for presencial e com aulas obrigatórias vai haver sempre convívio".

O responsável explica que "o professor também tem de ter bom senso, para encontrar o equilíbrio e levar os alunos a trabalharem em grupo e pesquisarem na biblioteca, já que o ensino caminha, cada vez mais, para um tempo em que o professor é mais um orientador do estudo e não um mestre".

É para conversar sobre estes e outros assuntos, tirar dúvidas e partilhar experiências que o fórum da ANPRI se encontra aberto a professores, em especial da área de informática, alunos e encarregados de educação.

### Clínica Médica Dentária

Dra. Rosa Neves

e

Dra. Leopoldina I. Santos Tavares

Acordos com: ACASA e CGD

Rua 23 n.º 773 - 1.º esq. - Espinho

Telef: 227340116

### Restaurante SEARA

CASAMENTOS \* BAPTIZADOS \* FESTAS DE ANIVERSÁRIO

Especialidades na brasa, c/ cozinheira especializada

Aberto todos os dias

Todos os n/ Clientes e Amigos são bemvidos a esta casa

O Gerente, Carlos Couto

Rua 19 (cruzamento de Guetim) • Telef. 227343721 ou 227321300



Ernesto Gomes

- Med. Seguros, Lda.

Rua 26, n.º 225 - Ap. 100 - 4500 Espinho

Tel.: 22 731 89 74 • Fax: 22 731 89 76

E-mail: ernesto.gomes@axa-seguros.pt

## PALAVRAS À SOLTA

Mais de 11 mil acidentes de viação em 20 dias provocaram 72 mortos  
**Três mil vítimas em Janeiro**  
 Diário de Notícias

Chuva e nevoeiro foram causa dos desastres  
**Dois mortos e onze feridos em cinco acidentes no IP4**  
 Jornal de Notícias

Torturado por jovens, um detido encontra-se em risco de vida – dois reclusos apareceram enforcados nas celas  
**Brutalidade na prisão de Custóias**  
 Jornal de Notícias

Agente acorre a choque de automóveis e é atingido por vários tiros  
**Polícia abatido a tiro na Amadora**  
 Jornal de Notícias

Nas duas últimas décadas, ritmos médios de convergência económica deram vantagem aos portugueses  
**Portugal pode passar a Espanha em 2008**  
 Diário de Notícias

Homem destruiu CTT de Lousada porque a reforma tinha poucas notas  
**Eurobroncas**

Jovem agride funcionária por causa dos trocos em Paços de Ferreira – Multibancos de Barcelos continuam a dar dinheiro a menos.  
**O Comércio do Porto**

Portugueses tiveram pressa em livrar-se dos escudos, mas atrapalham-se com as conversões  
**Euro: um mês de mudança tranquila**  
 Jornal de Notícias

Para a saúde  
**Indústria tem escondido os perigos dos telemóveis**  
 Diário de Notícias

Administração nega falta de segurança e fala em perturbações psicológicas do suposto suicida  
**Leoa mata homem no Zoo de Lisboa**  
 Jornal de Notícias

Em Braga, na Amadora e noutras localidades do país  
**Combates de cães clandestinos com apostas**  
 Correio da Manhã

Alimentando o negócio das clínicas privadas  
**Milhares vão abortar a Espanha**  
 Diário de Notícias

Presidente da Sociedade de Obstetrícia e Ginecologia afirma que cada hospital "faz o que quer" e que "os vetos de bolso" retiram às mulheres a hipótese de fazer o que a legislação permite

**Cumprimento da lei evitaria muitos abortos clandestinos**  
 Público

Cinco principais partidos ignoram quotas  
**Apenas 9 por cento dos cabeças de lista são mulheres**  
 Diário de Notícias

É a nova versão da máxima socialista "no jobs for the boys"  
**Novos deputados do PS vão ser obrigados a ficar até ao fim**  
 Diário de Notícias

Os comerciantes de vestuário e calçado calculam em 30% a quebra das vendas em relação a Janeiro de 2001  
**Fiasco nos saldos**  
 Correio da Manhã

O bastonário dos advogados considera trágica a situação no ensino e desafiou a Universidade de Coimbra a dar o exemplo na aceitação de uma auditoria às escolas superiores  
**Cursos de direito a exame**  
 Correio da Manhã

E renova, com apoio de Portas, intenção de criar mais farmácias sociais  
**Ferro em guerra com farmácias**  
 Jornal de Notícias

Produto antitabaco suposto de provocar a morte de 61 pessoas na Europa  
**Medicamento mortal à venda em Portugal**  
 Diário de Notícias

## Com desfile e noite de baile (domingo) Carnaval da Idanha

A Idanha mantém a tradição e sai à rua, em tarde de domingo de Carnaval, engalanada a rigor, animando as ruas do lugar com o desfile dos divertidos e coloridos grupos que atraem sempre muitos curiosos.

O início do desfile do "grandioso corso" está marcado para as 15 horas, mas, em 2002, a festa continua pela noite dentro com a actuação do Grupo Roconorte que sobe ao palco pela 21.45 horas.

Esta é uma proposta dife-

rente para passar o domingo de Carnaval de forma divertida organizada pelos idanhenses que contam com o apoio da Câmara municipal e da junta de Freguesia de Anta.

### ...e da Tuna de Anta (segunda-feira)

A Tuna de Anta vai realizar na segunda-feira uma festa de Carnaval, a partir das 22 horas, nas suas instalações sociais.

Este convívio, que promete ser divertido, terá imensa música, sendo necessário o uso de máscara.

## Cinema suíço no Multimeios Sonhando com o mar

As sessões regulares de cinema da Sala Tempus vão ser substituídas, temporariamente, por um ciclo dedicada ao cinema suíço que conta com o apoio da Fundação Suíça para a cultura e decorre entre a tarde de amanhã e a noite da próxima quinta-feira.

Este ciclo de cinema abre pelas 17 horas de amanhã com a exibição da curta metragem "À flor da Água", de Alexander J. Seiler e Rob Gnant, que recebeu a Palma de Ouro para melhor curta metragem no Festival de Cannes de 1963, seguida de "A viagem de Noémie", uma película de 93 minutos realizada por Michel Rodde, em 1986.

Pelas 22 horas, a Sala Tempus volta a abrir, desta feita com "Piano Cesto", de Patricia Plattner, uma película de 95 minutos protagonizada por Anne-Laure, Luisoni e os portugueses Rita Blanco e Paulo Branco.

No sábado, a sessão da tarde fica preenchida por "Voilmond - Lua Cheia", de Fredi M. Murer e à noite são exibidos a curta metragem "Castelo de Areia", de François Rossier e "Fora de Época", de Daniel Schmid.

No dia seguinte as duas sessões são preenchidas com longas metragens, às 17 horas é apresentado "Clandestinos", de Nicolas Wadimoff e Denis

Chouinard e pelas 22 horas, "Transatlântico", de Hans-Ulrich Schlumpf.

Depois da habitual paragem de segunda-feira, em que o Centro Multimeios encerra as suas portas, na terça-feira, a matiné é preenchida pela curta metragem de 14 minutos "Cargaças e Crustáceos" de Zoltán Hórvath, seguida de "Os homens do porto", de Alain Tanner e à noite é apresentada a película "A menina selvagem", de Léa Pool.

No penúltimo dia do ciclo a sessão continua a ser dupla e, enquanto que pela tarde é apresentada a película com 30 minutos "O correr das coisas", de Peter Fischli e David Weiss, seguida de "A mala de Signer", filme de 80 minutos realizado por Peter Liechti, pelas 22 horas a Sala Tempus recebe "Na cidade branca", de Alain Tanner.

O ciclo encerra na quinta-feira com uma sessão única, a exibir pelas 22 horas e preenchida por "Gente do mar", de Bruno Moll.

No fim do ciclo de cinema suíço regressam as sessões regulares com a exibição do último sucesso protagonizado por Tom Cruise e pela sua mais recente namorada, Penélope Cruz - "Vanilla Sky".

Esta noite os cinéfilos de Espinho ainda podem apreciar

## Na Onda Poética de Fevereiro Gedeão na voz de Manuel Freire

A Onda Poética continua a celebrar efemérides ligadas à vida e obra poética de grandes vultos das letras e, no mês de Fevereiro, presta homenagem a António Gedeão, a propósito da data do seu falecimento.

Com o objectivo de "fazermos os mais que pudermos para tornar viva a presença de

poetas desaparecidos, para transmitir o seu legado criativo, para evitar que a memória cultural não perca os contributos que acrescentaram à herança literária do país, a Onda Poética convidou Manuel Freire para cantar e recitar os belíssimos textos poéticos de António Gedeão", justifica a

organização.

Excepcionalmente, este mês, a sessão decorre no dia 18, pelas 21.30 horas no Bar Dominó e a organização deixa a sugestão: "O que propomos é um momento de paragem - a paragem entre os dias - a paragem para beber a energia das palavras".

## PALAVRAS À SOLTA

Apesar da campanha com 500 apresentações  
**Só há 75 genéricos no mercado**  
 Correio da Manhã

Assembleia de Freguesia ainda não escolheu executivo devido a conflito legislativo  
**Junta de Avintes não pagou salários de Janeiro**  
 Jornal de Notícias

Em Rio Meão  
**Junta contrata guarda-nocturno para vigiar ruas**  
 Terras da Feira

A coacção física sobre os estudantes foi a forma de violência que registou maior agravamento  
**Roubos aumentam dentro das escolas**  
 Diário de Notícias

Nas montanhas do sudoeste de Colorado (EUA)  
**Piloto escapa a dois acidentes aéreos no mesmo dia**  
 Correio da Manhã

Três portugueses escapam ao naufrágio do barco de pesca ao largo da Escócia  
**Salvos**  
 Jornal de Notícias

Em Via Franca de Xira  
**Ucraniano perseguido (por mafiosos do Leste) mata-se em esquadra de polícia**  
 Correio da Manhã

Agressões (com arma branca) e atropelamento - senhorio suspeito  
**Homicídio de ucraniano em Faro**  
 Correio da Manhã

Medo de expulsão impede ida ao médico  
**Imigrantes ilegais em Portugal sem acesso aos serviços de saúde**  
 Jornal de Notícias

Estava a ser transferido de Famalicão para Braga  
**Detido agrediu agente e provocou acidente**  
 O Comércio do Porto

No Infante - Porto  
**Esquadra da PSP sem água há quatro dias**  
 Jornal de Notícias

Restos de animais são despejados semanalmente (há quatro anos) na serra  
**Crime ambiental no Marão**  
 Diário de Notícias

No mar da Caparica  
**Homem levado pelas marés vivas**  
 Correio da Manhã

Dívida em euros, relativa ao complemento de reforma, afecta 18 mil oficiais e sargentos  
**Estado deve 30 milhões a militares**  
 Jornal de Notícias

Instrução em 'helis'  
**Pilotos do Exército aprendem em Espanha**  
 Correio da Manhã

Assaltos e roubos  
**Bacalhau aguça apetite da mafia siciliana**  
 Diário de Notícias

EUA admitem atacar sem mandato da ONU  
**Ameaças americanas ao Iraque e ao Irão têm oposição da Europa**  
 Jornal de Notícias

Dois mortos e mais de cem feridos em ataque suicida inédito no conflito israelo-palestiniano  
**Mulher-bomba espalha terror em Jerusalém**  
 Correio da Manhã

"Crime imperdoável"  
**Nigeriana morta à pedrada por adultério**  
 Diário de Notícias

"Não gosto de igrejas nem acredito naquilo que representam"  
**Jogador castigado por não ir à missa**  
 Tellez multado em 750 euros pelo Alavés (Espanha) por ficar à porta da igreja no funeral do ex-presidente.  
 Jornal de Notícias

No Brasil  
**Políticos de esquerda mortos**  
 Diário de Notícias



No Museu Nacional da Imprensa

## Homenagem a Sanhudo – caricaturista do século XIX

'Sanhudo: o Caricaturista do Porto' é o nome da exposição que o Museu Nacional da Imprensa tem patente ao público.

Trata-se de uma pequena mostra evocativa do centenário da morte de Sebastião Sanhudo, reunindo algumas das suas obras, vários exemplares dos jornais 'O Pai Paulino' e 'O Sorvete'. Contemporâneo de Rafael Bordalo Pinheiro

e Leal da Câmara, Sebastião Sanhudo "tem sido uma figura injustamente esquecida", mas "foi um nome grande da caricatura e da litografia de há 120 anos, tendo feito do Porto o local de expansão da sua veia artístico-jornalística."

Natural de Ponte de Lima, foi ainda jovem para o Porto, tornando-se uma referência do jornalismo humorístico ao fundar e dirigir, du-

rante mais de 20 anos, 'O Sorvete'.

Com esta exposição o Museu Nacional da Imprensa quer recuperar a memória de um dos mais importantes caricaturistas portugueses do século XIX.

A exposição está patente, até 28 de Fevereiro, no horário habitual do museu: todos os dias (incluindo feriados) das 15 às 20 horas.



De cultura, recreio e desporto

## Dia Nacional das Colectividades

O Dia Nacional das Colectividades de Cultura, Recreio e Desporto será assinalado no dia 31 de Maio do corrente ano.

O Congresso Nacional das Colectividades de Cultura, Recreio e Desporto, realizado em Abril passado, deu um novo ânimo ao movimento associativo de raiz popular.

A Comissão Instaladora da Confederação Portugue-

sa das Colectividades de Cultura, Recreio e Desporto, que representa cerca de 18 mil colectividades/associações existentes em Portugal, para cumprir uma das propostas aprovadas por unanimidade no citado Congresso e que estipula 31 de Maio como o Dia Nacional das Colectividades de Cultura, Recreio e Desporto, lançou um desafio ao movimento associativo para que

nessas comemorações se desenvolvesse o projecto designado por Jogos Tradicionais das Colectividades'2002.

Está em fase de organização este projecto, com intervenção directa de muitas associações.

Estão previstas as seguintes provas:

Campeonatos nacionais de malha, chinquillo, tracção da corda e matraquilhos;

Torneios nacionais de sueca e dominó;

Torneios nacionais, em parceria com as respectivas federações, de damas, xadrez, snooker e setas;

Convívio nacional de jogos infantis (barra do lenço, berlinde, macaca e pião).

Torna-se imprescindível alargar a muitos outros jogos tradicionais, pelo que é de todo o interesse que, desde logo, na fase concelhia, tenham lugar as respectivas demonstrações.

Estes campeonatos e torneios terão três fases, a saber:

Concelhia, que apura para a distrital, nos meses de Fevereiro, Março e Abril; Distrital, que apura os finalistas, em Maio;

Finais e demonstrações, nos dias 1 e 2 de Junho, no Parque das Nações, em Lisboa.

As fases concelhias e distritais serão da responsabilidade das respectivas comissões coordenadoras, constituídas pelas colectividades dos diversos concelhos e distritos, conforme os níveis de execução.

Para comemorar o dia em apreço, "outras acções estão pensadas e em organização" – a sessão solene, exposições e conferências sobre o tema 'Jogos Tradicionais e Desporto para Todos', demonstrações de artes marciais e ginástica, provas de cicloturismo (2 de Junho) e, ainda, desfile e actuação de ranchos folclóricos, bandas filarmónicas,

grupos corais e outros agrupamentos.

A propósito, Alfredo Flores, presidente da Federação Portuguesa das Colectividades de Cultura e Recreio, diria:

"Obviamente que este evento, além de comemorar com grande dignidade este dia, tem ainda outros dois objectivos fundamentais: contribuir para a defesa e salvaguarda da nossa identidade cultural; dar uma maior visibilidade ao trabalho realizado pelo movimento associativo de raiz popular.

No nosso novo site [WWW.jogostradicionais.org](http://WWW.jogostradicionais.org) poderão ser encontrados outros motivos de interesse, desde logo os Regulamentos dos Jogos."

OPINIÃO • APENAS REFLEXÕES • Jorge Madureira

## Todos diferentes, todos iguais!

A embalagem fechada já não se usa. Preferimos embalagens que permitam visualizar o conteúdo. As antigas embalagens eram completamente fechadas, de modo que o consumidor duvidava se o produto que elas continham correspondia à imagem estampada no seu exterior.

Da mesma forma, as pessoas são rotuladas erradamente, por aquilo que apresentam, porque o invólucro não é suficiente – podem ter uma certa aparência e uma personalidade completamente diferente. O velho ditado "diz-me o que vestes, o que conduzes, com quem andas e dir-te-ei quem és" já não faz sentido. Uma pessoa pode ter um carro 'a cair aos bocados' e ser um executivo bem sucedi-

do ou, pode ter uma potente moto e ser padre ou desempenhar qualquer outro cargo de responsabilidade.

A religião deixou de transmitir aquela sensação de castigo, de penitência, em que se condenava qualquer extravagância por mais pequena que fosse. Continua a haver respeito, mas chegamos à conclusão que isso nada interfere com a liberdade de expressão estética, escrita e oral.

A 'mota' já não significa marginalidade, nem um carro 'artilhado', nem um blusão de couro (um dos primeiros objectos conotados com os 'fora da lei').

Agora, já não se pode classificar as pessoas por grupos. A antiga rivalidade entre os 'surfistas' e os 'motards' não tem

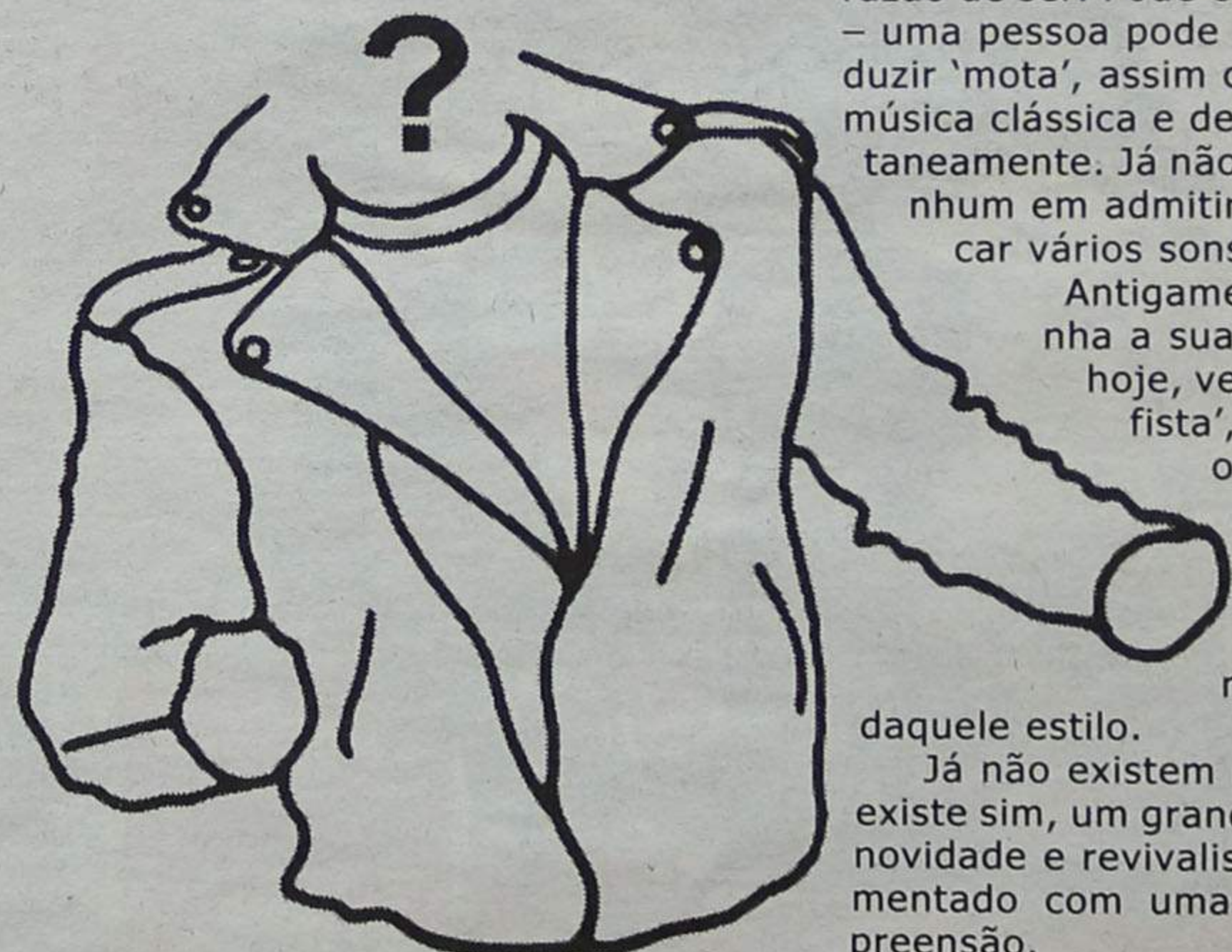

razão de ser. Pode-se ter gostos díspares – uma pessoa pode praticar 'surf' e conduzir 'mota', assim como pode gostar de música clássica e de música 'rock' simultaneamente. Já não temos problema nenhum em admitir que podemos abarcar vários sons, várias imagens.

Antigamente, cada grupo tinha a sua maneira de vestir – hoje, veste-se roupa de 'surfista', sem se ser 'surfista' ou, fato de treino, sem se ser desportista. Veste-se não pelo sentimento de pertença àquele grupo, mas porque se gosta

daquele estilo.

Já não existem mundos separados – existe sim, um grande mundo, repleto de novidade e revivalismo, tudo isto condimentado com uma boa dose de compreensão.



*O Carnaval em Espinho é diferente dos outros e começa a festejar-se uma semana mais cedo, com a alegria da criançada e a imaginação dos professores, que invadem as ruas de cor e alegria, num cortejo que em 2002 envolveu algumas centenas de crianças de escolas e infantários do concelho, pelo que o presidente da Câmara Municipal, José Mota, apela "a um maior empenho de todos, para que nenhuma criança fique sem desfilar".*

## José Mota apela a um maior empenho de todos

# Um Carnaval diferente

Sandra Soares



**A** criançada encheu as ruas de Espinho, no sábado passado, num cortejo de Carnaval que envolveu algumas centenas de crianças e atraiu muitos curiosos, além dos ansiosos pais, sempre à procura do melhor lugar para tirarem uma fotografia dos seus pequenos rebentos.

O cortejo partiu da feira, junto ao Centro Multimeios, onde os pais se aglomeravam dando os últimos concelhos e recomendações e seguiu pela Avenida 24, descendo até ao Largo José Salvador, onde as entidades oficiais esperavam as crianças.

Mas as crianças pouco querem saber de política e continuaram a desfilar pela Rua 19 fora, encheram a Rua 18 de alegria e seguiram ao encontro dos pais na Rua 23, onde estes se aglomeravam e esticavam os pescoços à procura dos seus pequenitos.





Da nova moeda ao Campeonato Europeu de Futebol, dos palhaços à bicharada, dos pescadores aos ciganos, tudo foi retratado neste cortejo carnavalesco que vive da imaginação e boa vontade de pais e professores e da organização da Câmara Municipal de Espinho.

O representante máximo da autarquia, José Mota, fez questão de ver a criançada passar bem de perto e deslocou-se até ao Largo José Salvador, acompanhado do vereador da cultura, António Canastro, e do presidente da Junta de Freguesia de Espinho, António Catarino, entre outras entidades.

Para o presidente da Câmara, "há muitos carnavais neste país, o Carnaval da Mealhada, de Ovar, Estarreja, Loulé, Loures, mas são quase todos iguais. Este é diferente, é de Espinho, é feito com as crianças e é uma pena que nem todas possam estar aqui".

José Mota reflecte: "Há algumas pessoas que não se empenham tanto quanto deviam para que todas as crianças possam ter a alegria de fazer este desfile, porque, acima de tudo, esta é uma alegria muito grande para as crianças que se sentem muito felizes ao longo

destas horas e dos muitos dias passados na preparação de tudo isto".

Para o autarca, "temos o direito e também a obrigação de dar esta alegria às nossas crianças. Por isso, apelo para que, no futuro, todos se empenhem mais para que nenhuma criança fique sem desfilar, pois que-

remos que esta iniciativa continue pelo tempo fora e que cada vez entusiasme mais as pessoas mas, acima de tudo, queremos que seja uma referência para estas crianças".

Não querendo imputar culpas a ninguém por nem todas as escolas marcarem presença no cortejo, José

Mota argumenta que "se calhar todos temos culpa disso e o apelo que faço é que todos nós, incluindo eu, nos empenhemos mais para dar a possibilidade a todas as crianças de participarem, pois tenho a certeza que elas gostam".

Esta iniciativa é uma organização da Câmara Muni-

cipal de Espinho que, nas palavras do seu presidente, "implica um investimento de umas centenas de contas, sem contar com o apoio logístico, mas não se pode considerar um investimento avultado tendo em conta a dimensão da realização e vale a pena porque é realmente um investimento e

não uma despesa".

O autarca justifica: "As crianças sentem-se vaidosas com tanta gente a olhar para elas, a tirar fotografias, e estas coisas têm um valor incalculável, não são quantificáveis, pelo que esta é uma daquelas coisas que nunca deve acabar, mas melhorar a cada ano que passa. Por isso, para o ano, temos de fazer um esforço ainda maior, para que a festa seja melhor e mais bonita".

José Mota reconhece que "isto dá muito trabalho, mas quanto ao desfile a Câmara organiza-o, dá todo o apoio logístico, envolve os meios que são indispensáveis, subsidia a iniciativa. Agora, para além disso, é preciso um empenho dos pais, professores, do presidente da Câmara, dos presidentes de Junta, de toda a gente, para que as nossas crianças possam ter esta festa".

Em conclusão, o edil espinhense mostra-se satisfeito com a forma como tudo correu, pois "as pessoas comportaram-se bem, como aliás é habitual, as crianças portaram-se sempre bem, a polícia deu um apoio muito bom e os nosso colaboradores também se empenharam. Até o tempo ajudou e por isso temos de deixar um agradecimento ao S. Pedro, que se lembrou destas crianças".



Duarte Vieira mantém confiança no treinador de futebol dos 'tigres'

Em entrevista exclusiva ao nosso jornal, Duarte Vieira garante que Luís Norton de Matos "não está dependente dos resultados".

Assumindo que esta participação na II Liga foi delineada "como sendo o ano zero", porque "viemos de uma época muito complicada, em que houve mudança de treinador, de muita intranquilidade em termos de tabela classificativa, o que nos fechou algumas portas em termos de contratações", o vice-presidente para o futebol profissional do Sporting Clube de Espinho revela que, "neste momento, já há movimentações de preparação da próxima temporada."

## "Tenho razões para dizer que estamos no bom caminho"

Manuel Proença

Para Duarte Vieira "estamos no bom caminho" e "sempre que se despede um treinador há uma situação de ruptura e todo o trabalho que se está a fazer para a frente nunca poderá ser sustentado". O responsável pelo futebol profissional dos 'tigres' quer "estabilidade, manter as apostas e rectificar aqui e ali. O treinador tem feito um bom trabalho, tem lançado jovens e tem constituído uma base de trabalho para a próxima temporada" - sublinha.

- A situação do Sporting de Espinho, em termos de futebol, não ficou complicada, mas aproxima-se do complicado, em termos de pontuação. É essa a sua opinião?

- A minha opinião é, de facto, que a nossa posição,

neste momento, na tabela classificativa, não é tão confortável quanto era há umas jornadas atrás. Por isso, fico apreensivo porque estamos numa posição próxima dos lugares do fundo da tabela. Creio, porém, que a situação é perfeitamente compreensível e normal face aos resultados que temos tido, resultados que não têm correspondido às exibições e que por isso nos têm dado este lugar.

- Tem havido alguma contestação em relação ao próprio treinador de alguns associados. Tem sentido isso?

- Sinceramente não tenho sentido isso, porque é normal que sempre que a equipa tenha resultados menos bons, como foi o caso deste último fim-de-semana,



**JANTAR DE S. VALENTIM**  
**14 Fevereiro - 21h00**  
 Cocktail Camarão ou Cogumelos c/ Natas  
 Creme de Cenoura  
 Rosbife  
 "Quente e Frio" ou Maçã do Amor  
 Café

ESPINHO COUNTRY CLUB  
 Marcações: Tel.: 227312146/53 \* COMPLEXO TÊNIS ESPINHO

### EM ESPINHO - DÚPLEX GRANDE

VISTAS DESLUMBRANTES DE MAR

4 quartos + sala e grande hall em mármore + salão + maravilhosas cozinha, copa e despensa + 3 banhos (2 suites) em mármore + 3 lareiras com recuperadores Deville. Grandes varandas cobertas (2) e terraço (1). Garagem individual. Como novo. Óptimos acabamentos. Só visto.

Vende/trata o próprio - Tlm. 96 665 17 93

## ELVIRA SILVA

Especialista de Dermatologia  
 Venereologia  
 (Doenças da Pele)

CONSULTÓRIO: Rua 11, n.º 746 • Telef. 227343467

### VALE MAIS PREVENIR...

Previna-se para as situações desagradáveis, que surgem na vida.  
 Contacte-nos e nós estudaremos qual a melhor Solução para si ou para a sua Empresa.  
**Somos Mediadores de Seguros**  
**SEGUROS EM TODOS OS RAMOS**  
 Tlm. 91 840 18 86 ou 93 635 41 11

### Vende-se em Grijó

## MORADIAS

Bem localizadas. Bons acabamentos.  
 Prontas habitar. Marque a sua visita.

Tel.: 227 348 573 • Tlm.: 914 527 568

## DOMUSGEST GESTÃO DE CONDOMÍNIOS

Confie na nossa experiência

Rua 21 n.º 755 - 1.º C (Esq. c/ Rua 26)  
 Telef. 227320866 / 227341589 • Telem. 962984197

## CASIMIRO DE ANDRADE

MÉDICO DENTISTA

Consultório: Rua 22 (Junto à Câmara)  
 Telef. 227344909

### MORADIA TIPO CHALÉ

3 QUARTOS - 4 FRENTES  
 800 M2 TERRENO

€ = 114.723 = 23.000 cts.

### POUSADELA

T2 - € 64.843 - 50 cts./Mês

T3 - € 79.807 - 60 cts./Mês

NOVOS, GARAGEM, ARRUMOS

### T3 DÚPLEX

150 M2 + 40 M2 TERRAÇO  
 ACABAMENTOS DE LUXO - GARAGEM

€ = 159.615 = 32.000 cts.

### GRANJA - T5 DÚPLEX

NOVO - COZINHA EQUIPADA

AQ. CENTRAL - BONS TERRAÇOS

€ = 147.145 = 29.500 cts.

LIGUE TODOS OS DIAS ATÉ ÀS 24H!

TEL.: 227331320/963787881/916165924/939514080

IMOPALACE

R. 3 N.º 523  
 LIC. AMI 3705

## CLÍNICA DE MEDICINA DENTÁRIA

Acordos com: PSP, ACASA, CGD, EDP, SAMS, PHILIPS, REFER, CRUZ VERMELHA

Dr. Jorge Pacheco

ORTOPANTOMOGRÁFIA, TELERRADIOGRÁFIA, IMPLANTOLOGIA,  
 ORTODONTIA (fixa e removível), PRÓTESE (fixa e removível)

R. 8 n.º 381-1.º • 4500 ESPINHO • Telef. 227342718



haja vozes de discordância. O futebol é assim mesmo. Quando se perde há sempre que encontrar uma razão e, muitas vezes, a mais fácil é visar o treinador. Tanto é que não vejo motivos dentro do grupo de trabalho — jogadores, equipa técnica, direcção. Vejo que há uma entrega, uma forte união de todos no sentido de conseguirmos o melhor para o Espinho e isso não tem acontecido. Creio que as complicações que têm havido em termos de resultados, não têm a ver com opções táticas, estratégicas, com metodologias de treino, mas a com o que é normal no futebol — perder ou ganhar, a sorte, o azar. A contestação também não me parece que exista, a não ser no final do jogo, aqueles desabafos normais que já conhecemos.

**— Sente que o grupo está forte?**

— Sim. Bastante forte. Creio que dos grupos que tenho conhecido no Espinho este parece-me ser o mais coeso. No domingo, os jogadores estavam inconformado no balneário, alguns a chorar, por causa do resultado que alcançaram. Quer eu, quer o presidente Rodrigo dos Santos, quer o Jorge Moreira estivemos no balneário a confortar os atletas, porque de facto, notámos que da parte deles houve empenhamento. As coisas não saíram bem e sofrer um golo na altura em que as equipas ainda estavam numa fase de estudo, a jogar no contra-ataque. Foi um erro no meio-campo, uma bola perdida em que aparecem dois avançados para um defesa nosso. Foi realmente um momento que marcou o jogo e esse nervoso miudinho que se apoderou da equipa em crescendo, à medida que o tempo ia passando, fez com

que não se conseguisse criar oportunidades o que redundou num resultado negativo com o Leça, o que não estava nas nossas previsões. É futebol!

**— Esta equipa de futebol tem sido muito mexicana, desde o início da temporada. O que é que se passou?**

— Isto são tudo consequências daquilo que nós, em termos de futebol profissional, delineamos como sendo o ano zero. Viemos de uma época muito complicada, uma época em que houve mudança de treinador, de muita intranquilidade em termos de tabela classificativa e dado, também, a indefinição da nossa posição, neste último campeonato. Só tomamos decisões relativamente ao plantel da época seguinte, mesmo no final do Campeonato, o que nos fechou algumas portas em termos de contratações. Neste momento, já há movimentações de preparação da próxima temporada. Dado as restrições de ordem orçamental foi complicado, perante a saída de tantos jogadores, conseguimos formar um plantel. Não houve tempo para se fazerem observações. Em alguns jogadores acertou-se nas contratações, noutros não como foi o caso dos argentinos e do Sylvan. Creio que em todos os plantéis houve entradas e saídas e isto é normal no futebol! Os clubes, em função das suas estratégias e das suas equipas técnicas, muitas das vezes têm de alterar já que os perfis não estão de acordo com aquilo que é pretendido.

Nós neste momento temos uma base de trabalho mais sólida e um grupo que me parece estar unido e que tem vontade de vencer. Por isso, não vemos qualquer razão para alterar quer a



equipa técnica, quer os jogadores.

**— E o caso do Maciel e do Bolinhas?**

— Esses dois jogadores, face à sua pouca utilização no Campeonato, ponderaram a hipótese de que se houvesse alguma proposta de outros clubes, poderem sair. No entanto, perdemos o Henrique e o Paulão e temos poucas soluções para o ataque. O Maciel, neste momento, é o único pontade-lança disponível. As circunstâncias do Campeonato vão ditando a carreira dos jogadores. O Bolinhas tem feito ótimos treinos e creio que poderá ter a sua oportunidade.

**— Há boa ligação entre a Direcção e a equipa técnica?**

**Há contratações da Direcção e contratações da equipa técnica?**

— Não houve nenhuma dissonância entre treinador ou Direcção. Sempre conversamos tudo. Não entanto, as limitações com que nos defrontamos fizeram com que tivéssemos de assumir esses erros ou riscos que, posteriormente, vieram a resultar em alguns desacertos. Foram feitas apostas.

**— O Marcelo, por exemplo, já o conheciam...?**

— O Marcelo e o Aldemir já os conhecíamos. O Phil, na altura, não podia ser inscrito. O passe internacional deste jogador só chegou há uma semana! Isto tinha significado que teríamos aqui o jogador até Fevereiro sem

poder ser utilizado! O Sylvan, por exemplo, neste momento está a jogar na Grécia! O Marcelo e o Aldemir já os conhecíamos. No entanto, foi feita uma aposta no início de uma época regular para estes dois atletas. O Marcelo fez uma excelente pré-época, mas não se assumiu, não obstante das oportunidades que lhe foram dadas. Julgo que as suas características não se enquadravam com a estratégia do Norton de Matos. O Aldemir é um jogador com boas características, mas acabou por ter uma prática reiterada em agressões em treinos com colegas e com outras equipas. Isto levou-nos a prescindir deste jogador. Isto não podemos tolerar. O seu empresário disse-me que ele não ficou na Alemanha por essa razão!

**— Acha que os novos reforços do Sporting de Espinho têm futuro?**

— O Montenegro foi uma agradável surpresa! Temos uma base de um plantel que poderá ser a estrutura da próxima época. É isso que mais nos agrada. Estamos no ano zero. Vamos construir aquilo que faz falta ao Sporting de Espinho — construir um grupo unido. Vamos criar um núcleo forte como existiu há alguns anos atrás. O Paulão e o Jojó são os jogadores mais antigos do plantel. Isto diz bem a rotatividade dos jogadores no plantel!

**— Se as coisas correrem mal no sábado, em Vila do Conde, o lugar do treinador está seguro?**

— Sempre que há um resultado negativo essa pergunta surge. Da nossa parte não há qualquer intenção de fazer depender a continuidade do treinador dos resultados. Mantemos a

aposta no Norton de Matos. Acredito que no sábado teremos um bom resultado. A equipa jogou muito bem em Portimão, na Maia. Teve uma má prestação em Oliveira de Azeméis por uma questão de atitude. Mas o Espinho ainda fez melhor resultado naquele campo do que a Académica, que perdeu por 3-0! Do outro lado existe uma equipa que também tem os seus momentos bons. Tenho razões para dizer que estamos no bom caminho. Sempre que se despede um treinador há uma situação de ruptura e todo o trabalho que se está a fazer para a frente nunca poderá ser sustentado. O Espinho precisa de estabilidade, de manter as apostas, de rectificar aqui e ali. O treinador tem feito um bom trabalho, tem lançado jovens e tem constituído uma base de trabalho para a próxima temporada. Sinto que da parte dos jogadores há vontade de renovar contratos. Mesmo alguns daqueles que saíram dizem que o Norton de Matos é um dos melhores treinadores com quem trabalharam e que o espírito de grupo é óptimo.

**— Acha que os jogadores que o Sporting de Espinho tem são baratinhos demais?!**

— Atendendo às receitas que temos, diria que até são caros demais! O Espinho vive acima das suas possibilidades, mas é a única maneira que tem de sobreviver numa competição como esta. Esta é a época que temos os salários mais baixos. A razão do ano passado foi porque os contratos previam salários muito acima daquilo que pensávamos poder suportar. Tivemos muita pena que alguns jogadores nos deixassem, mas...

## PISTA COBERTA

Campeonatos de Portugal  
Nave Desportiva de ESPINHO  
9 e 10 de Fevereiro

FEDERAÇÃO PORTUGUESA DE ATLETISMO



### FINANCIAMENTOS

PARTICULARES ou EMPRESAS

Concedidos por Bancos Europeus

Todo o tipo de Crédito:

Crédito à Habitação; Crédito Pessoal;

ALD: "Leasing" e "Factoring"

Tratamos c/ sigilo e rapidez

Tlm. 91 840 18 86 ou 93 635 41 11

A LIDERANÇA IMOBILIÁRIA

GRUPO  
RÉPLICA  
SOC. DE MEDIAÇÃO IMOBILIÁRIA, LDA.  
AMI 151

### ESPINHO E ARREDORES

**T3 DÚPLEX**  
**CENTRO DA CIDADE**  
Garagem individual. Óptimos acabamentos.  
**SÓ 174.579 Euros**  
35.000 cts.  
**É NEGÓCIO!!!**  
Ang.: 186851A

**T2 - PRAIAS**  
A melhor exposição solar. 110 m2 área coberta, suite sala c/ 38 m2 c/ lareira, cozinha equipada. Garagem.  
**BOM PREÇO**  
Ang.: 176916A

**MORADIA - T3**  
R/Ch. e 1.º andar  
C/ 3 frentes. Jardim e terreno.  
Acabamentos de 1.ª qualidade  
**SÓ 189.543,20 Euros**  
38.000 cts.  
Ang.: 191508A

**T1+1 DE LUXO**  
Grandes áreas, aquecimento central, Cozinha equipada. Condomínio fechado. Negócio de oportunidade...  
**SÓ 89.784 Euro**  
18.000 cts.  
Ang.: 169992A

Telef. 227313263

www.replica.pt

I LIGA

Table with 2 columns: Club name and Results. Includes teams like Salgueiros-V. Setúbal, Benfica-Beira Mar, etc.

Classificação

Table with 5 columns: J, V, E, D, M-S, P. Lists clubs and their league positions.

Próxima jornada

Table listing upcoming matches between clubs like Beira Mar-Setúbal, FC Porto-Benfica, etc.

SEGUNDA B

Zona Centro Resultados

Table of results for Zona Centro matches, including S.J. Vêr-B.C. Branco, Académico-Caldas, etc.

Classificação

Table with 5 columns: J, V, E, D, M-S, P. Lists clubs and their league positions for Segunda B.

TOTOBOLA

Concurso dos Órgãos de Informação n.º 06/2002, relativo a 10 de Fevereiro de 2002. Prognóstico "Defesa de Espinho", Redacção Desportiva:

- List of predictions for various matches, numbered 1 to 14, including Beira Mar-Setúbal, FC Porto-Benfica, etc.

Table with 2 columns: Club name and Results. Includes teams like Sourense, U. Coimbra, Arrifanense, Alcains.

Próxima jornada

Table listing upcoming matches between clubs like Sanjoanense-S.J. Vêr, B.C. Branco-Académico, etc.

TERCEIRA DIVISÃO

Série B

Resultados

Table of results for Série B matches, including Amarante-Lousada, Ribeirão-Serzedelo, etc.

Classificação

Table with 5 columns: J, V, E, D, M-S, P. Lists clubs and their league positions for Série B.

Próxima jornada

Table listing upcoming matches between clubs like Lousada-Ribeirão, Serzedelo-Valonguense, etc.

Série C

Resultados

Table of results for Série C matches, including Mileu-Anadia, Cesarense-Arouca, etc.

Classificação

Table with 5 columns: J, V, E, D, M-S, P. Lists clubs and their league positions for Série C.

Próxima jornada

Table listing upcoming matches between clubs like Cucujães-Mileu, Anadia-Cesarense, etc.

E os leceiros ainda não tinham ganho fora...

Poleksic não tem culpa!

O Sporting de Espinho volta a debater-se com o espectro da despromoção.

Uma situação que já se tornou normal nas últimas épocas. Esse 'incómodo' ficou patente ante o Leça, que curiosamente averbou a primeira vitória na condição de visitante. E já lá 21 jornadas!

O 13 (de minutos) pode ser o número do azar do Sporting de Espinho. O momento crucial do jogo: o do golo (o único) de Serifo.

De facto, os leceiros começaram cedo a festejar um triunfo que sonhava desde o esboço da época, ainda sob o comando técnico de Carlos Garcia, que transitara no defeso do seio dos 'tigres' para o clube do concelho de Matosinhos.

Quem não tinha argumentos para se sentir feliz... era Norton de Matos! "Temos de remar todos para o mesmo lado. Há que cerrar fileiras, mas o futuro avizinha-se difícil. Depois do golo, a minha equipa não se conseguiu encontrar. A derrota foi inesperada, mas o Leça teve mérito, pois de-

fendeu muito bem." E se de facto o Leça defendeu como lhe competia, o Sporting de Espinho terá ficado aquém do que se poderia esperar em termos ofensivos de uma equipa que jogava em casa e necessitava de vencer.

E não foi por qualquer erro de arbitragem que os espinhenses não atingiram os seus intentos, gorados, isso sim, por culpa própria. Ressalve-se que Vítor Pereira esteve ao seu (reconhecido) nível e quando assim é...

E quando o próprio guarda-redes do Sporting de

Espinho evita outros golos...

Pois é! Noverça esteve endiabrado, lançando contra-ataques, proporcionando oportunidades para a sua equipa dilatar o marcador, mas o guarda-redes que o Sporting de Espinho 'em boa hora' foi requisitar ao Campomaiorense rubricou um punhado de defesas.

Os (outros dez) 'tigres' descontrolaram-se?! E se Poleksic também baqueava?... E os suplentes não fazem parte do plantel? Pois fazem... mas Montenegro só criou algum perigo. Sendo assim...

Sp. Espinho, 0 Leça, 1

Estádio Comendador Manuel de Oliveira Violas

Match report table showing goals, cards, and substitutions for the Sp. Espinho vs Leça match.

II Liga

Resultados

Table of results for II Liga matches, including E. Amadora-Naval, Felgueiras-Penafiel, etc.

Próxima Jornada 09 de Fevereiro de 2002

Table listing upcoming matches for the II Liga, including Penafiel-Naval, Ovarense-Felgueiras, etc.

Classificação

Table with 5 columns: J, V, E, D, M-S, P. Lists clubs and their league positions for II Liga.

Marcadores

Table listing top scorers for II Liga, including P. Vida, Dário, Wender, etc.

Hóquei de sala Jogos adiados

A estreia das equipas feminina e juvenil de hóquei de sala da Académica de Espinho nos respectivos Campeonatos Regionais do Porto estava prevista para o passado fim-de-semana, mas por dificuldade de conjugação de horários ambos os jogos foram adiados.

Assim, o primeiro jogo das meninas da Académica passa a ser em casa do Sport, no pavilhão da Senhora da Hora, pelas 15 horas, enquanto que a partida que foi adiada, frente ao Viso, está marcada para domingo, pelas 11 horas, no Pavilhão Arquitecto Jerónimo Reis.

A partida dos juvenis frente ao Lousada não se disputou, mas no domingo a equipa recébe o União de Lamas, pelas 10 da manhã.

Sandra Soares

Gabinete de Radiologia de Espinho

DR. JORGE NUNES DE MATOS DR.ª MARIA DO CARMO VASCONCELOS DR.ª HELENA CUNHA

Médicos especialistas: Raios X - Radiologia Dentária - Ecografia - Mamografia - Densitometria Óssea - TAC

Venda

T3 DÚPLEX - ACABAMENTOS LUXO

1 suite + 2 quartos • Garagem 2 carros + Arrumos + Portão automático • Lavandaria + Arrumos • 1 varanda + 1 terraço c/ vista mar • Caixilharia dupla • Carpintaria em carvalho francês • Cerâmicas de alta qualidade • Aquecimento central • Focos iluminação - Vidro "Murano" • Electrodomésticos • Zona para lavar carros.

Para mais informações/visita contactar: Henrique Ribeiro - Tlm. 91 759 63 08

Futebol popular

# Alternância e competitividade

*Está cada vez mais surpreendente o Campeonato de Futebol Popular do Concelho de Espinho, uma vez que se vem a registar, semanalmente, uma alternância no topo da tabela classificativa dos três escalões.*

*Manuel Proença*

A competitividade na I Divisão do Campeonato de Futebol Popular do Concelho de Espinho mantém-se, ou acentua-se, nos lugares cimeiros da tabela classificativa. Os Leões Bairristas comandam uma vez que têm mais três golos marcados do que os Águias de Paramos. A turma do Bairro Piscatório, no 'derby', acabou por sair derrotada, em sua casa, pelo Cantinho da Rambóia. Este foi o mais surpreendente resultado e fez com que o Cantinho deixasse a sexta posição e passasse para o quarto lugar da tabela classificativa. A Associação de Esmojães venceu o Lomba por 5-3 e também subiu na tabela, com o Cantinho.

Na II Divisão os Magos de Anta assumiram a liderança já que venceram o Ronda por 4-0 e o Juventude de Outeiros perdeu com o Guetim por 3-2.

Na III Divisão foi o Cruzeiro de Silvalde que assumiu a liderança, derrotando, surpreendentemente, os Leões B por 4-0.

No fim de semana disputam-se a Taça Associação de Futebol Popular do Concelho de Espinho (4.ª eliminatória) e as competições interconcelhias (2.ª mão).

### I Divisão

Ág. Paramos-Q. Paramos	1-1
Leões-Cantinho	0-2
DP Anta-GD Idanha	1-0
A. Esmojães-Lomba	5-3
Ág. Anta-Rio Largo	1-1

### Classificação

	J	V	E	D	F-C	P
Leões	10	6	1	3	23-12	19
Ág. Paramos	10	5	4	1	20-11	19
A. Esmojães	10	5	2	3	22-12	17
Cantinho	10	4	5	1	13-7	17
Q. Paramos	10	4	4	2	21-17	16
Ág. Anta	10	4	3	3	22-12	15
Rio Largo	10	4	2	4	12-17	14
Lomba	10	1	5	4	15-28	8
GD Idanha	10	1	3	6	7-21	6
DP Anta	10	1	1	8	7-26	4

### 11.ª Jornada

DP Anta-Lomba (Idanha/dia 16/15h)  
Rio Largo-A. Esmojães (Rio Largo/dia 16/15h)  
Q. Paramos-Cantinho (Paramos/ dia 17/9h)

GD Idanha-Leões (Idanha/ dia 17/10h)  
Ág. Paramos-Ág. Anta (REE/ dia 17/10h)

### II Divisão

Guetim-J. Outeiros	3-2
Canários-Império	3-0
E. Divisão-E. Vermelhas	3-3
Magos-Ronda	4-0
D. Regresso-Aldeia Nova	1-3

### Classificação

	J	V	E	D	F-C	P
Magos	10	8	1	1	17-5	25
J. Outeiros	10	7	1	2	20-9	22
D. Regresso	10	5	1	4	18-15	16
Guetim	10	4	3	3	15-15	15
E. Vermelhas	10	3	5	2	17-14	14
Aldeia Nova	10	4	1	5	16-15	13
Canários	10	4	1	5	16-17	13
E. Divisão	10	2	4	4	10-17	10
Império	10	1	5	4	16-18	8
Ronda	10	0	2	8	9-29	2

### 11.ª Jornada

E. Vermelhas-D. Regresso (Seara/dia 16/15h)  
GD Ronda-Guetim (Guetim/dia 16/15h)  
Aldeia Nova-Império (Cassufas/sábado/15h)  
J. Outeiros-E. Divisão (Seara/dia 17/9h)  
Magos-Canários (Cassufas/dia 17/10h)

### III Divisão

Novasamente-BP Anta	0-0
Morgados-Corredoura	0-1
Corga-EP Anta	0-0
J. Estrada-GD Outeiros	1-1
Cruzeiro-Leões B	4-0

### Classificação

	J	V	E	D	F-C	P
Cruzeiro	10	7	2	1	31-7	23

GD Outeiros	10	6	4	0	26-9	22
J. Estrada	10	6	4	0	21-8	22
Corredoura	10	6	1	3	22-18	19
Leões B	10	5	3	2	17-12	18
Novasamente	10	3	2	5	12-20	11
EP Anta	10	3	1	6	20-31	10
BP Anta	10	1	4	5	8-13	7
Morgados	10	1	1	8	7-22	4
Corga	10	0	2	8	9-33	2

### 11.ª Jornada

Morgados-Cruzeiro (Paramos/dia 16/15h)  
EP Anta-Leões B (Zona/dia 16/15h)  
BP Anta-Corga (Rio Largo/dia 17/10h)  
J. Estrada-Novasamente (Paramos/dia 17/11h)  
GD Outeiros-Corredoura (Seara/dia 17/11h)

### Taça Associação

Leões B (III)-Q. Paramos (I) (Guetim/domingo/10h)

### Taça dos Campeões (quartos-de-final/2.ª mão)

Ág. Galegos-Ág. Paramos (Penafiel/sábado/15h)

### Taça Federação (3.ª eliminatória/2.ª mão)

Campo-Leões (Campo, Barcelos/sábado/18h)

Cantinho-Aver-O-Mar (Idanha/sábado/14h30)

### Taça das Taças (quartos-de-final/2.ª mão)

Retorta-Rio Largo (Macieira/sábado/15h)

## Sábado e domingo Campeonato de Portugal de Pista Coberta na Nave Polivalente

Vai decorrer na Nave Polivalente de Espinho, na Pista António Leitão, no sábado e no domingo, o Campeonato de Portugal de Atletismo em pista coberta. Trata-se de uma organização da Federação Portuguesa de Atletismo com a colaboração da Câmara Municipal de Espinho. Entretanto, nos dias 23 e 24 do corrente realizar-se-á, no mesmo local, o Campeonato Nacional de Juniores e no dia 27, o 1.º Torneio de Pista Coberta Região Centro da ANDDEM, organizado pela Associação Portuguesa de Desporto para Deficientes Mentais

***Passa-se***  
**CAFÉ SNACK-BAR**  
CENTRO DE ESPINHO  
Tlm. 91 742 60 48

***Vende-se***  
Prédio sito na Rua 27 n.º 715 e 719 em Espinho de R/Chão e 1.º Andar  
Sendo o **r/chão** (estabelecimento comercial que dá para restaurante, café ou outro) e **1.º andar** (habitação)  
Tlm. 917738092 (*trata o próprio*)

**RibeScap**  
**PROMOÇÃO**  
**MONTAGEM GRATUITA DE AMORTECEDORES**  
Lugar de Miros • Zona Industrial • Silvalde  
Telef. 22 732 12 76 • Fax 22 731 03 12 • Tlm. 96 627 25 71

**BONS CARROS • BONS PREÇOS**

RANGE ROVER, Verde - 1992	7.481,97 € (1.500 cts.)
TOYOTA STARVAN - 1995	5.985,57 € (1.200 cts.)
VOLKSWAGEN VAN, GLTD - 1995	6.484,37 € (1.300 cts.)
PEUGEOT XRD VAN - 1998	6.733,77 € (1.350 cts.)
OPEL CORSA 1.5 D VAN - 1997	5.486,78 € (1.100 cts.)
FIAT PUNTO SX - 1997	3.990,88 € (800 cts.)
FIAT CINQUECENTO - 1994	2.493,99 € (500 cts.)
FIAT CINQUECENTO SPORT - 1995	3.990,88 € (800 cts.)
VOLKSWAGEN POLO VAN - 1994	2.493,99 € (500 cts.)
FORD FIESTA VAN - Gasolina - 1992	1.122,30 € (225 cts.)

Tlm. 967 006 041

CRIATIVIDADE É A NOSSA ESPECIALIDADE!  
**BIPAL**  
PROJECTA  
REMODELA  
DECORA  
O SEU ESPAÇO  
RUA DA FONTE - SILVALDE  
APARTADO 509  
**4506 ESPINHO CODEX**  
TELEFONE 227340918  
FAX 227348731

***Precisa-se***  
**EMPREGADO**  
**OU**  
**EMPREGADA**  
**PARA**  
**OPERADOR(A)**  
**DE CAIXA**  
**BP**  
**EM ESPINHO**  
**TELEF. 227 323 198**

**CASINO ESPINHO**  
**PARIS**  
*Sur* **Glacé**  
Estrelas Sobre o Gelo

CASINO ESPINHO SOLVERDE

Informações e Reservas  
Tel. 22 733 55 00

Produção  
CONSTELLATIONS INT. MONACO

Os Melhores Momentos

www.solveverde.pt

Hóquei em patins academista

## Nova derrota

Com a derrota em casa do Marinhense (5-0), um dos seus mais directos adversários, a equipa sénior de hóquei em patins da Associação Académica de Espinho continua a baixar na tabela classificativa e já está no sexto lugar.

Desta feita, os academistas lutaram sempre e o resultado final não revela o que se passou dentro do rinque. Com um início de partida muito equilibrado, em que os visitantes dominaram o jogo, tudo parecia correr pelo melhor, mas cedo começaram as jogadas polémicas, com a dupla de arbitragem a assumir protagonismo.

A 'Turma do Mocho' acabou a partida com vários jogadores expulsos e o treinador na bancada e embora tenha tentado combater até ao fim, não conseguiu dar a volta ao resultado que se começou a desenhar aos cinco minutos quando o Marinhense se adiantou no marcador, situação reforçada com a marcação de um penalty e de um livre directo a favor dos da casa. Na segunda parte os ânimos acalmaram um pouco, mas os academistas, nervosos e sem o esclarecimento necessário, nunca conseguiram chegar com sucesso à baliza adversária e foram os visitados que acabaram por alargar ainda mais o marcador, nos últimos minutos da partida, novamente protagonizados pela dupla de arbitragem.

Com os castigos resultantes deste jogo, os academistas não vão ter a vida facilitado na partida a contar para a 15.ª jornada, em que recebem o segundo classificado, Cucujães, pelas 18 horas, de sábado, no Pavilhão Arquitecto Jerónimo Reis.

Nos Campeonatos Nacionais de juniores e juvenis as coisas também não correram da melhor forma para os academistas. Os mais novos receberam a Sanjoanense numa partida que perderam por 8-1, averbando a quarta derrota consecutiva, enquanto que os mais velhos também não conseguiram levar a melhor sobre a Oliveirense e embora tenham começado a ganhar, acabaram por perder por 2-4.

Neste fim-de-semana, os jovens academistas deslocam-se até Coimbra, onde os juvenis jogam pelas 10 e os juniores pelas 11.30 horas, de domingo.

No feminino, o Torneio de Abertura também não correu da melhor forma e a Fundação Nortecoope veio a Espinho arrecadar uma vitória por 1-6.

Apesar de tudo, a formação está em alta na Académica e os infantis A esperam continuar a amealhar bons resultados, deslocando-se até Paredes onde defrontam o Ola Mouriz, pelas 11 horas, de domingo, enquanto que a equipa B recebe a difícil equipa do Gulpilhares, pelas 15 horas, também de domingo.

Sandra Soares

*Uma derrota ante o Esmoriz Ginásio (3-0) para o Campeonato e outra frente ao Castelo da Maia, em Paredes, para a Supertaça, ditaram um fim-de-semana 'negro' para o voleibol dos 'tigres'.*

Manuel Proença

A equipa de voleibol do Sporting Clube de Espinho teve, no fim-de-semana, duas jornadas negativas. No primeiro jogo, para o Campeonato (Divisão A1, série dos primeiros), os 'tigres' perderam com o Esmoriz Ginásio, em Esmoriz, por 3-0 (25-23, 25-21 e 25-22). No

Voleibol

## Derrota em Esmoriz e Supertaça para o Castelo

domingo, em jogo da Supertaça, no pavilhão Municipal de Paredes, os pupilos de Carlos Prata foram derrotados pelo Castelo da Maia por 3-1 (25-22, 23-25, 25-20 e 25-23).

Estes dois resultados poderão ter sido influenciados pela onda de lesões e de gripe que tem afectado o plantel dos espinhenses. No entanto, no último jogo, apesar da derrota com os campeões nacionais, o Sporting de Espinho ainda foi capaz de se manter muito perto de conquistar a vitória já que os parciais foram, todos eles, acima dos 20 pontos.

### Castelo, 3 Sp. Espinho, 1

Jogo da final da Supertaça masculina de voleibol, no pavilhão Municipal de Paredes.

Árbitros: António Moreira e Arnaldo Rocha (AV Porto). Parciais: 25-22, 23-25, 25-20 e 25-23.

**Castelo** - Roberto Alexandre, Pedro Azenha, Ubirajara Pereira, Carlos Silveira, Manuel Silva, Colin McMilan e João Coelho.

Treinador: Luís Resende. **Sporting de Espinho** - Miguel Maia, João Brenha, José

Pedrosa, Edgar Machado, Gilvan Silva, Gilberto Silva, Hugo Ribeiro e Kléber Oliveira. Treinador: Carlos Prata.

### Série dos Primeiros (2.ª jornada)

Vitória-Castelo	0-3
(22-25, 20-25 e 16-25)	
Esmoriz-Sp. Espinho	3-0
(25-23, 25-21 e 25-22)	
Nacional-Leixões	0-3
(22-25, 15-25 e 20-25)	

### Classificação

	P	J	V	D	F-C
Castelo	22	2	2	0	6-0
Esmoriz	20	2	2	0	3-4
Sp. Espinho	19	2	1	1	3-3
Leixões	18	2	1	1	3-3
Guimarães	17	2	0	2	1-6
Nacional	16	2	0	2	0-6

### Próxima jornada (sábado)

Leixões-Esmoriz  
Sp. Espinho-Guimarães  
Castelo-Nacional

### Domingo

Esmoriz-Nacional  
Guimarães-Leixões  
Sp. Espinho-Castelo

### Esmoriz, 3 Sp. Espinho, 0

Jogo da segunda fase, série dos primeiros, da Divisão A1, no pavilhão do Esmoriz Gi-

násio Clube, em Esmoriz. Árbitros: Avelino Azevedo e Arnaldo Rocha (AV Porto). **Esmoriz Ginásio** - Roberto Reis, Hugo Gaspar, Luís Sousa, Rui Monteiro, Eduardo Júnior, Ildnei Martins (seis inicial); Filipe Cruz (libero), Carlos Natário e Nelson Brígida. Treinador: Francisco Fidalgo.

**Sporting de Espinho** - Miguel Maia, Gilberto Silva, João Brenha, Gilvan Silva, Kleber Oliveira e Edgar Machado (seis inicial); Hugo Ribeiro (libero) e José Pedrosa. Treinador: Carlos Prata.

### Académica perde em Gueifães

A equipa de voleibol sénior da Associação Académica de Espinho acabou por perder o jogo que realizou em Gueifães, na fase dos primeiros da Divisão A2. No entanto, os academistas mantiveram a segunda posição da tabela.

### 2.ª Jornada

Gueifães-Ac. Espinho ..... 3-1  
(21-25, 25-14, 25-21 e 25-22)  
Vilacondense-Ac. Coimbra ..... 3-0  
(25-17, 25-20 e 25-16)

	P	J	V	D	F-C
Vilacondense	21	2	2	0	6-1
Ac. Espinho	19	2	0	2	2-6
Gueifães	19	2	2	0	6-0
Ac. Coimbra	17	2	0	2	0-6

Futsal (com o goleador Claudinei)

## Novasemente vence em Leça

A última jornada da primeira volta, terminou da melhor forma com o Novasemente a vencer em Leça, o Junqueira FC por 3-1 com o brasileiro Claudinei (embora condicionado) a marcar mais dois golos para a sua elevada conta que já leva 21, em oito jogos.

Os leceiros jogavam neste encontro uma cartada bastante importante pois encontravam-se a apenas dois pontos dos espinhenses, e não queriam perder o comboio da frente.

A partida teve sempre no aspecto táctico a sua maior componente, com ambas as equipas a respeitarem-se e com um conhecimento profundo dos seus valores. Ao intervalo registava-se um invulgar 0-0 em futsal, tal foi equilíbrio com as defesas a superiorizarem-se aos ataques.

No segundo tempo os locais saíram com uma maior determinação e velocidade criando aos pupilos de Joaquim Augusto algumas dificuldades e reajustamentos nas marcações, com uma vez mais o guarda-redes Zé Mário em plano de destaque ao evitar por diversas vezes o golo dos locais.

A meio da segunda parte, altura em que a forma-

ção de Anta consegue equilibrar a contenda, sofre um golo em lance de contra-ataque com três (!) jogadores isolados frente ao desamparado Zé Mário.

Volvidos três minutos Claudinei em dois lances de inspiração individual faz dois golos virando o resultado. Os locais respondem com a utilização do guarda-redes na frente, sem contudo conseguirem criar grande perigo e a um minuto do fim Zé Mário na reposição da bola em jogo, isola o capitão Neca que ao ver o guarda-redes adiantado faz um 'chapéu' num golo de belo efeito colocando assim um ponto final na disputa do jogo.

Esta vitória permite aos espinhenses continuar a lutar pelos lugares cimeiros da classificação, e lembramos, que ainda falta disputar toda a segunda volta.

No sábado o Novasemente desloca-se a Lisboa, (Carnaxide) para defrontar a equipa local da Associação Moinho da Juventude, a militar na III Divisão nacional em jogo a contar para os dezasseis-avos da Taça de Portugal, numa partida onde o favoritismo recai como é evidente na equipa de Anta.

Novasemente alinhou: Zé Mário; Sérgio, Neca (1), Pedrinha e Manuel Zé I.

Jogaram ainda: Gonza-

ga, Claudinei (2), Jorge Baretta e Zagala.

### 15.ª Jornada

Sp. Braga-A. Criança	3-1
Moc. Arrábida-Real Conchada	3-1
Arreigada-Alpendorada	2-3
Módicus-Pioneiros	6-2
Barranha-Gafanha	6-3
Junqueira-Novasemente	1-3
Paredes-Académica	5-8
ARCA-U. Minho	4-3

### Classificação

	P	J	V	E	D	F-C
ARCA	36	15	11	3	1	67-35
Paredes	34	15	11	1	3	100-77
Moc. Arrábida	31	15	10	1	4	58-43
Novasemente	27	15	8	3	4	63-47
Alpendorada	26	15	8	2	5	66-47
Módicus	23	15	6	5	4	58-53
Junqueira	22	15	7	1	7	58-52
Barranha	20	15	6	2	7	55-60
A. Criança	19	15	5	4	6	45-47
Académica	19	15	5	4	6	68-72
Real Conchada	18	15	6	0	9	57-62
Pioneiros	17	15	5	2	8	63-68
U. Minho	17	15	5	2	8	44-55
Sp. Braga	14	15	4	2	9	36-51
Arreigada	13	15	4	1	10	45-73
Gafanha	7	15	2	1	12	50-91

### 16.ª Jornada (16 de Fevereiro)

Paredes-ARCA  
Junqueira-Académica  
Barranha-Novasemente  
Módicus-Gafanha  
Arreigada-Pioneiros  
Moc. Arrábida-Alpendorada

Sp. Braga-Real Conchada  
A. Criança-U. Minho

### Há dúvidas? Então siga!...

O Novasemente na sua deslocação a S. João de Loure, em Aveiro, no domingo, perante agradável número de assistentes, maioritariamente do nosso concelho (até que enfim perceberam!) em vez de prolongadas filas de espera dentro do seu automóvel no seu passeio dominical e tristes, presenciaram uma grande partida de futsal.

Assim, o Novasemente, partiu para a vitória como se de uma prova de Fórmula 1 (Automobilismo) se tratasse, e com o seu carro bem afinado rapidamente chegou a 4-0 a seu favor.

Controlado que estava o jogo, os espinhenses tiveram a necessidade de esperar pela reacção do seu adversário (CRECUS - 2.º Classificado na altura) que timidamente acercava a sua baliza, conseguindo contudo reduzir para 2-4 no final da primeira parte.

No segundo tempo tudo continuou da mesma forma, ou seja, grande espectáculo de futsal, grandes golos, grandes movimentos artísticos, grande alegria do público, enfim de todos os pre-

sententes, tendo como resultado final favorável ao clube de Anta de 6-4.

Pelo Novasemente alinharam, Fábio, Rafael (2 golos), Carlos Manuel (1), Pedro Lobo (2) e Carlos Santos (1), jogando ainda, Migalhas, Hugo, Rúben, Fernando, Eddie e Hélder.

Treinador: Mário Rui Sá.

Fundo da Vila-Saavedra Guedes (\*)  
Beira Ria-ARCA ..... 11-4  
Travassó-Codal ..... 1-5  
Gafanha-Atómicos ..... 3-3  
CRECUS-Novasemente ..... 4-6  
Angeja-Toxicomanos ..... 17-4  
Belazaima-Barrô ..... 8-6

(\*) Adiado

### Classificação

	P	J	V	E	D	F-C
Novasemente	36	13	12	0	1	62-39
Angeja	30	13	10	0	3	89-54
CRECUS	30	13	10	0	3	74-48
Saavedra	25	12	8	1	3	82-53
Fundo da Vila	24	12	8	0	4	68-51
Barrô	20	13	6	2	5	66-57
Beira Ria	18	12	5	3	4	71-55
Gafanha	17	13	5	2	6	81-73
Codal	16	12	5	1	6	60-53
Belazaima	13	13	4	1	8	82-100
Travassó	13	13	4	1	8	37-63
Atómicos	11	13	3	2	8	50-59
ARCA	7	13	2	1	10	45-84
Toxicomanos	0	13	0	0	13	31-109

Alberto Monteiro e Joaquim Monteiro



## Andebol 'Tigres' vencem luta de candidatos

*A equipa de andebol do Sporting Clube de Espinho venceu o encontro com o Monte, o seu mais directo rival na corrida à subida à III Divisão.*

**Manuel Proença** (texto)  
**Nuno Alves** (fotos)

A equipa de andebol sénior masculina do Sporting Clube de Espinho, obteve a primeira vitória na segunda fase do Campeonato Distrital de Aveiro, frente ao Monte, por 23-20. Os 'tigres', depois do desaire da semana passada em S. Paio de Oleiros, acabaram por deixar atónito o seu mais directo adversário (o Monte) na corrida à subida à III Divisão Nacional.

Os pupilos de António Ferreira mostraram a um pavilhão bem moldado de adeptos, um excelente andebol – bem defensivamente e com um ataque bastante eficaz. Os jogadores do Sporting Clube de Espinho entraram confiantes, seguros e com a lição muitíssimo bem estudada, já que, na primeira fase, nos dois encontros que realizou com este seu adversário, apenas conheceu a derrota.

O Sporting de Espinho entrou no jogo muito bem, aca-

rio se aproximasse um pouco mais. Mas a forma empenhada como mantiveram a defesa e com eficazmente atacaram não deixou que o Monte ultrapassasse este importante encontro.

Boa arbitragem.

O Sporting de Espinho irá defrontar, no sábado, às 21 horas, a equipa do Canelas, em casa do seu adversário, próximo de Estarreja.

**Sp. Espinho, 23  
Monte, 20**

Jogo da segunda fase do Campeonato Distrital de Aveiro de andebol sénior masculino, no pavilhão Joaquim Moreira da Costa Júnior.

Árbitros: Bruno Rodrigues e Carlos Capela (Associação de Andebol Aveiro).

Ao intervalo: 12-8.

**Sporting de Espinho** – Paulo Sil, Miguel Ângelo (5 golos), Henrique Silva (1), Nélson Vieira (6), Lima, José Neves (1) e José Soares (5) – sete inicial; Luís Santos, António Ferreira, André Mata (5), Pedro Santos e Paulo Gonçalves.

Treinador: António Ferreira.

**Monte** – Ulisses, Sérgio Paiva (5 golos), Tiago Sousa, Carlos Abreu (4), Hélder Vieira (3), Filipe Caravela, António Ruela (3), João Barros (3), Bruno Oli-

veira (1), Daniel Fonseca (1) e Luís Vieira.

Treinador: José Martins.

### Miúdos voltam a brilhar

As camadas jovens de andebol do Sporting Clube de Espinho continuam a subir, semana após semana, os seus índices de produtividade. Desta vez, foi a vez dos mais pequeninhos (infantis), orientados por Pedro Duarte, brilharam ao vencerem a Sanjoanense, em S. João da Madeira, por 16-7.

Os iniciados, de Pedro Santos, estiveram quase a cometer a proeza de conseguirem a segunda vitória consecutiva. No entanto, acabaram por perder com o Jobra, em casa do seu adversário, por 21-16.

Eis a constituição das duas equipas:

**Infantis** – Hugo Silva, Eduardo, António Silva, Marcos Silva, Nuno Carvalho, Tiago Novais, Sérgio Pinto, Daniel Loureiro, Nuno Cardoso, Rui Caprichoso, André, Luís imas e Ricardo Moreira.

**Iniciados** – Nuno Carvalho, Jorge Almeida, Igor Leite, Telmo Santos, Rui Cordeiro, Pedro Ribeiro, Luís Resende, Gerson Barbosa, Ivan Freitas, Jorge Cavallini e Gustavo Silva.



## Taça FPA e 'Nacionais' Atletismo na Nave

O Futebol Clube do Porto, em masculinos (com 2.833 pontos) e o Centro de Atletismo da Madeira, em femininos (com 2.987 pontos) foram os grandes vencedores da Taça Federação Portuguesa de Atletismo de Velocidade e Barreiras, que decorreu na Nave Polivalente de Espinho no fim-de-semana. Rui Palma, do Sporting com 1.079 pontos e Severina Cravid (Cavadas) com 1.088 pontos venceram as classificações individuais por marcas obtidas nesta jornada competitiva.

Por outro lado, os Campeonatos de Portugal de 4x400 metros, realizados em simultâneo, premiaram o Sport Lisboa e Benfica e o Centro de Atletismo da Madeira, respectivamente com os títulos masculino e feminino.

Resultados:

Taça FPA velocidade e barreiras – masculinos: 1.º FC Porto, 2.833; 2.º Benfica, 2.721; 3.º, Estreito, 2.714; femininos: 1.º CAM, 2.987; 2.º, Cavadas, 2.899; 3.º, Operário, 2.892.

Individuais – masculinos:

60 metros: 1.º Nuno Cardoso (SLB) 7,05; 2.º Rui Tavares (FCP) 7,05; 3.º Pedro Rosa (COD) 7,07.

200 metros: 1.º Paulo Ferreira (CNRM) 21,95; 2.º Pedro Oliveira (CCBR) 22,54; 3.º Ivan Menezes (AFDA) 22,75.

60 metros barreiras: 1.º Rui Palma (SCP) 7,96; 2.º Luís Sá (FCP) 8,20; 3.º Amâncio Santos (GDE) 8,23.

4X400 metros: 1.º SLB (Tiago Lima, João Merencio, João Castanheira e Marco Ordonho) 3:,24:,59; 2.º GDE 3,25,26; 3.º CNRM 3,27,84.

Femininos – 60 metros: 1.º Severina Cravid (GDC) 7,53; 2.º Anabela Correia (GDE) 7,97; 3.º Marisa Vieira (CAM) 7,99.

200 metros: 1.º Carmo Tavares (SCP) 24,60; 2.º Patrícia Lopes (SCP) 24,83; 3.º Tânia Freitas (CAM) 25,62.

60 metros barreiras: 1.º Fernanda Borba (COD) 8,92; 2.º Patrícia Vieira (CSM) 9,02; 3.º Mónica Sousa (GDC) 9,29.

4X400 metros: 1.º CAM (Joana Arduino, Marisa Vieira, Nédia Semedo e Tânia Freitas) 3,50,75; 2.º JV 4,05,59; 3.º COD 4,07,09.

Provas extra – 60 metros: 1.º Nuno Cardoso (SLB) 7,12 – masculino. 1.º Anabela Correia (GDE) 7,99 – feminino.

60 metros barreiras: 1.º Rui Palma (SCP) 7,93 – masculino. 1.º Patrícia Vieira (CSM) 8,93 – feminino.

Classificações individuais por marcas obtidas – masculinos: 1.º Rui Palma (SCP) 1.079; 2.º Luís Sá (FCP) 1.013; 3.º Amâncio Santos (GDE) 1.005.

Femininos: 1.º Severina Cravid (GDC) 1.088; 2.º Carmo Tavares (SCP) 1.065; 3.º Patrícia Lopes (SCP) 1.048.

Entretanto, o Sporting venceu em masculinos e em femininos os Campeonatos Nacionais de Clubes em pista coberta, realizados na Nave Polivalente de Espinho. A equipa masculina registou 98 pontos e a feminina 93.

A segunda e última jornada da competição elevou para quatro o total de recordes nacionais batidos. Na altura, Sonia Carvalho melhorou em um centímetro o seu próprio máximo nacional da disciplina, ao ultrapassar a fasquia em 1,84. Motivada, a atleta tentaria ainda saltar 1,87, embora sem sucesso. O outro recorde foi protagonizado pelo jovem Marco Fortes que, ao arremessar o peso a 17,62, estabeleceu um novo máximo Sub 23.

Também João André tentou o recorde nacional no salto com vara, embora sem sucesso. O atleta tentou ultrapassar a fasquia a 5,63 (um centímetro mais que o máximo nacional), mas chegou apenas aos 5,50, marca com a qual venceu o concurso.

A primeira jornada registou a obtenção de dois novos recordes nacionais. Carlos Calado (Sporting) venceu o salto em comprimento em 8,22, melhorando assim o seu próprio máximo nacional, que anteriormente estava cotado em 8,16. Calado estabeleceu, logo no seu primeiro salto, a melhor marca europeia do ano e a segunda mundial, avançando com excelentes indicações para o europeu 'indoor' que se aproxima.

No salto em altura, Rafael Gonçalves (FC Porto) foi o grande vencedor melhorando por duas vezes o máximo nacional, que também já lhe pertencia. Primeiro saltou 2,17, depois fixou a nova marca nacional em 2,20, tendo ainda tentado os 2,22.

**Nuno Soares**  
campeão regional de corta-mato

O atleta espinhense Nuno Soares, que esta época deixou o Salgueiros para representar o Vitória de Setúbal sagrou-se, recentemente, campeão regional de Setúbal de corta-mato longo. O atleta espinhense obteve o 2.º lugar com 1h11m04s.

Hóquei de sala juvenil e feminino na Académica de Espinho

# Fazer homens... e mulheres!

*A Associação Académica de Espinho brilha todos os anos no Campeonato Nacional de hóquei de sala, mas a modalidade não está bem em termos de formação, embora se esteja a fazer um esforço que resulta na participação dos juvenis academistas no Campeonato Regional. A equipa feminina também está cheia de vontade e pronta a jogar. Entretanto, por coerência, fica um aviso... "Os miúdos só ficam se gostarem". E um reparo: o recinto sintético dava (um grande) jeito! É que as condições também ajudam e motivam...*



Sandra Soares

Joaquim Magano é o responsável pela formação academista em hóquei de sala e é também ele que ajuda as meninas a darem os primeiros passos na modalidade, contando para isso com a colaboração de dois atletas da equipa sénior, o Ângelo Marques e o Márcio Marques.

Segundo o responsável, "há cerca de três anos que praticamente não há formação na Académica. Tenho treinado alguns miúdos, mas nem a Associação do Porto nem a Federação organizavam nada, pelo que, não havendo competição, andei a empata-los, para não perdermos o tempo de pavilhão".

Este ano, com seis atletas, os responsáveis da secção decidiram inscrever o clube no Campeonato Regional, em iniciados e juvenis, mas com três jovens com idade de iniciados e quatro de juvenis, tiveram de fazer uma opção e apenas vão competir na última.

Com o regresso da competição às camadas jovens do clube já se notam algumas diferenças e miúdos que ficaram desmotivados e abandonaram a modalidade começam agora a regressar dispostos a trabalhar para defenderem as cores do clube.

Tendo em conta as limitações inerentes a uma equipa jovem e pouco habituada à competição, os objectivos no Campeonato Regional são modestos, "não deixar que as camadas jovens acabem e participar, indo o mais longe possível", como revela o treinador.

No entanto, Joaquim Magano lembra que "as equipas em competição são a Académica, o Lamas e o Lousada, pelo que não deve ser difícil fazer alguma coisa, são duas equipas apuradas para o Nacional e tudo está, praticamente, dependente de um jogo".

A situação repete-se com a equipa feminina, em que os adversários são o Viso, o Sport e novamente a Académica, pelo que "vamos tentar dar continuidade ao que se fez ano passado, indo ao Nacional e depois vê-se".

A equipa feminina nasceu há cerca de dois anos pela mão de Hugo Gonçalves, atleta da equipa sénior, que reuniu algumas amigas e familiares formando a equipa, que se apresentou no nacional reforçada com três espanholas.

Segundo Joaquim Magano, "elas têm vontade, querer e gostam do hóquei e esta é uma maneira de se libertarem um bocadinho. Temos sete raparigas inscritas e algumas atletas são ferrenhas adeptas do hóquei".

Quanto ao campeonato, o responsável já tem autorização para voltar a contactar as jovens espanholas que vieram no ano passado, "embora me cus-

Sintético para os ne...  
para Joaquim Ma...  
questões que m...  
o estado da...  
academista f...  
espaço próprio...  
campo sintético...  
arquitecto Jer...  
muitas mod...  
esta equi...  
implica muit...  
tempo e...  
tempo de pa...  
nel".

te chamá-las para o regional, até porque não pagamos as despesas das deslocações”.

### “Miúdos só ficam se gostarem”

As equipas feminina e juvenil treinam juntas o que facilita a evolução técnico-táctica dos atletas e permite um maior número de horas de treino, que fazem sempre falta a atletas com pouca experiência e que estão agora a começar, mas Joaquim Magano não se mostra preocupado com os resultados que vierem a alcançar, “o que quero é que os miúdos se divirtam”.

O responsável sublinha que “o objectivo da secção, é o objectivo do clube ao nível das escolas. Como o nosso presidente (António Iglésias) sublinha, o importante é que os miúdos venham para cá e se façam homens... e mulheres, neste caso”.

O técnico compreende que “a vida também é feita de vitórias, mas primeiro os atletas têm de se formar. Se pudermos juntar o útil ao agradável, a prática desportiva aos bons resultados, melhor, porque eles vêm porque gostam e o que quero é que se divirtam, porque o hóquei é um jogo bonito”.

Uma das grandes preocupações do responsável são os resultados escolares e garante que “mesmo que se saiam bem nos treinos, se as notas não forem boas, chegam ao jogo e ficam no banco de castigo. Tenho gosto que eles andem aqui, mas também têm de ter sucesso na vida deles, porque esta modalidade não é futuro para ninguém, eles jogam sempre por amor à camisola”.

Para Joaquim Magano, “tem de se ter gosto para praticar qualquer desporto, mas há muitas pessoas que praticam uma modalidade porque vêm os outros praticar, no hóquei de sala temos força na equipa sénior, mas nas escolas os miúdos vão aparecendo e só ficam se gostarem”.

Com o abrandamento na formação, o responsável mostra-se preocupado e espera que “a equipa sénior aguente mais dois ou três anos porque de contrário o hóquei de sala pode ter problemas. A minha vontade era que alguns destes jogadores pudessem vir a ser sucessores desta equipa sénior, mas isso implica muito trabalho e muito tempo e nós temos pouco tempo de pavilhão disponível”.

### Sintético para os netos

Para Joaquim Magano, uma das questões que mais influenciou o estado da secção de hóquei academista foi a falta de um espaço próprio – o tão falado campo sintético, pois o Pavilhão Arquitecto Jerónimo Reis abriga muitas modalidades.

“Quando eu jogava já se falava num sintético para a Académica. Já tenho um filho a jogar aqui há 14 anos e quanto ao sintético... só se vier para os netos. Estou convencido de que



se esta guerra não tivesse existido e nós tivéssemos o nosso campo as coisas seriam muito diferentes”, justifica.

O responsável lembra que “a época áurea da formação do hóquei de sala ocorreu na altura em que o hóquei em patins teve problemas com a Federação e teve de ir treinar para Gulpilhares; tínhamos 95 por cento do tempo de pavilhão e havia facilidade de transporte, íamos buscar os miúdos às diversas freguesias do concelho”.

Assim, “o problema é que a Académica é um clube muito grande, grande demais para as infra-estruturas que tem, são muitas modalidades e na maioria dos casos só se pode treinar depois da escola acabar, a partir das seis e meia. Por isso, cada minuto de treino que perdemos é uma hora”.

Mas, segundo o treinador, a Federação também tem uma quota parte da culpa, “porque se baseou sempre no trabalho dos clubes e se ninguém toma uma iniciativa forte para aguentar a formação, mesmo ao nível federativo, as coisas não duram muito”.

O responsável recorda que “na época em que o José Catarino aqui estava e o que é hoje treinador da equipa sénior, Henrique Braga, era coordenador das camadas jovens na Federação, trabalhava-se desde Oliveira do Douro, Lousada, Ramalde, até Canelas, Porsinho, Serzedo e a actual equipa sénior academista chegava a ter cerca de 50 jogos por ano nas camadas jovens, enquanto que agora os jogos são muito poucos, mesmo nos seniores”.

### “Voltar a ter pavilhão cheio”

O sonho de Joaquim Magano é “voltar a ter o pavilhão cheio com cerca de 40 miúdos a praticarem a modalidade e vários jogos ao fim-de-semana”, mas para que isso aconteça os jovens atletas têm de ser motivados e o regresso da competição pode contribuir para isso.

Assim, com a ajuda dos jovens atletas, estão a ser feitos cartazes para publicitar a secção, onde é endereçado um convite a todos quantos queiram experimentar e, quem sabe, virem a ser praticantes de hóquei de sala.

O responsável lembra que “os miúdos passam o dia a estudar, vêm aqui nem que seja apenas um hora, distraem-se, convivem com outros colegas, dão três ou quatro gritos e libertam-se de uma forma saudável”.

Quem quiser ver como é que se pratica hóquei de sala e experimentar a modalidade pode aparecer todas as segundas-feiras entre as 18.30 e as 20 horas, ou às quintas-feiras das 18.30 às 19.30 horas, no Pavilhão da Associação Académica de Espinho.

Joaquim Magano deixa o apelo: “Eu não gostava de ver morrer isto, porque são muitos anos e não consigo deixar o hóquei da Académica, por isso só têm de trazer umas sapatilhas e um fato de treino para correr, que do resto tratamos nós”.

**ESPINHO**

T1 - Novo, c/ garagem ind. .... 92.277,61 € - 18.500 cts.  
 T2 - Novos, c/ lugar garagem e arrumos, a partir de ... 107.241,55 € - 21.500 cts.  
 T3 - Novo, c/ lugar garagem e arrumo ..... 127.193,46 € - 25.500 cts.  
 T3 - Usados, c/ lugar garagem e arrumos, a partir de .... 79.807,66 € - 16.000 cts.

**ESMORIZ - PRAIA**

T1 - Novo, c/ gragem ind. e arrumo, só ..... 67.337,72 € - 13.500 cts.  
 T2 - Novo, c/ lugar garagem ..... 112.229,53 € - 22.500 cts.  
 T2 - Usado, c/ garagem ind. e arrumos, só ..... 74.819,68 € - 15.000 cts.  
 MORADIA de 4 frentes no Pinhal D'Aberta - Bom preço

**MIRAMAR**

T2+1 - Novo, recuado, c/ vista p/ mar, terraço  
 c/ 40 m2, lugar garagem ..... 127.193,46 € - 25.500 cts.  
 T1 - Novo, c/ lugar garagem, só ..... 49.879,79 € - 10.000 cts.

**APARTAMENTOS \* TERRENOS \* MORADIAS  
 DIGA-NOS ONDE QUER. TEMOS A SOLUÇÃO**

**Contate-nos:**  
 Telef. 256751337 / 256751613  
 Teln.: 914504056; 966477220; 934593146  
**ou então visite-nos:**  
 Ed. Agueiro - Loja A n.º 1504  
 Av. 29 de Março (EN 109) - Esmoriz

**melhor Casa**  
 AMI 3607

**SOALTER - Const. Sousa & Alves, Lda.**

COMPRA, VENDA E PERMUTAS DE PROPRIEDADES

**EDIFÍCIO LAPA PARK I - S. Paio de Oleiros**

ALUGA-SE T2 c/ dois banhos um é suite

ÚLTIMOS T3 c/ três banhos um é suite p/ venda

Bons acabamentos, pré-aquecimento central, cozinhas dinamarquesas, garagem e arrumos

**EDIFÍCIO OCEANUS - Espinho**

T3 c/ 150 m2 + garagem fechada p/ 2 carros e arrumos

VENDE-SE LOJA c/ 2 frentes c/ arrumo na cave e rendimento fixo

Contacto: **91 969 06 55****Irene Mendes Pinto**

Agradecimento e Missa do 7.º Dia

A família vem, por este meio, agradecer, muito sensibilizada e reconhecidamente, às pessoas que tomaram parte no funeral do seu ente querido ou que de outro modo se associaram à sua dor. Comunica que a missa do 7.º dia será celebrada sábado, dia 9, às 19 horas, na Igreja Matriz de Espinho. Desde já agradecem a quem possa comparecer.



José Pinto Carvalho  
 Maria de Lurdes Pinto Ferreira  
 Maria de Fátima Pinto Ferreira  
 Maria Irene Pinto Ferreira  
 Carlos Alberto Pinto Carvalho

AGÊNCIA FUNERÁRIA: HENRIQUES

**PRECISA-SE URGENTE****EMPREGADAS DE MESA  
 PARA GRUPO HOTELEIRO  
 COM SEDE EM ESPINHO**

Boa apresentação e dinamismo

Disponibilidade para horários nocturnos e fim-de-semana

**Oferecemos:**

Contrato de trabalho com todas as regalias em vigor  
 Salário base + Sub. alimentação + Sub. transporte  
 + Gratificações

**Horários:** 15 às 22 horas – 20 às 03 horas\*

(\*) Garantimos transporte gratuito no turno da noite

Contactar: **INTERPESSOAL, LDA.** • Tel. 222076280

Alvará n.º 93 de 22-09-92

**S. Judas Tadeu**

Advogado dos casos difíceis e desesperados.  
 Reze 9 Avé-Marias durante 9 dias. Peça 3 desejos,  
 um de negócios e 2 impossíveis. Ao 9.º dia publique  
 este aviso. Cumprir-se-á mesmo que não acredite.

M.C.

**DE**  
 vende-se no  
**Quiosque**  
**Shop 109**  
 (Av.º 24)

**DE**  
 vende-se na  
**Tabacaria**  
**Mi**  
 (Rua 62)

**ANDARES  
 T1, T4  
 e T4 DUPLEX****T2, T3  
 DUAS LOJAS**

PAREDES DUPLAS C/ ISOLAMENTO  
 TV CABO  
 PRÉ-AQUECIMENTO  
 JANELAS DUPLAS  
 PORTA DE SEGURANÇA BLINDADA  
 TODOS OS ANDARES C/ SUITE  
 SALA DE CONDOMÍNIO C/ 60 m2  
 E TERRAÇO C/ 170 m2  
 LUGAR DE GARAGEM  
 ARRUMOS

Rua Principal  
 Lugar de Espinho  
 S. Félix da Marinha  
 V. N. GAIA

**PARA VISITA CONSULTE**

O NOSSO SERVIÇO DE VENDAS NO LOCAL  
 DE SEGUNDA A SEXTA, DAS 14 ÀS 17H30,  
 SÁBADO, DAS 9H30 ÀS 17H30

OU PELO TELEFONE 227 322 137

**TER O ATLÂNTICO POR HORIZONTE****PRONTOS  
 A HABITAR****POR TUDO ISTO,  
 VALE A PENA VISITAR-NOS!  
 CONSTRUÍMOS A PENSAR EM SI!****CÂMARA MUNICIPAL DE ESPINHO**

DEPARTAMENTO DE ADMINISTRAÇÃO GERAL E FINANÇAS

**Aviso**

CONCURSO PÚBLICO PARA OCUPAÇÃO  
 E EXPLORAÇÃO DE 7 MONTRAS  
 SITUADAS NA PASSAGEM INFERIOR  
 AO CAMINHO DE FERRO EM ESPINHO

Faz-se público que se encontra aberto concurso público até ao próximo dia 22 de Fevereiro, para adjudicação da OCUPAÇÃO E EXPLORAÇÃO DE 7 MONTRAS SITUADAS NA PASSAGEM INFERIOR AO CAMINHO DE FERRO, em Espinho, conforme Edital n.º 18/2002 afixado no átrio dos Paços do Município.

Espinho e Paços do Município, 31 de Janeiro de 2002

O Vice-Presidente da Câmara,

a) *Rolando Nunes de Sousa***CÂMARA MUNICIPAL DE ESPINHO**

DEPARTAMENTO DE ADMINISTRAÇÃO GERAL E FINANÇAS

**Aviso**

HASTAS PÚBLICAS PARA ATRIBUIÇÃO,  
 A TÍTULO PRECÁRIO, DOS ESPAÇOS MUNICIPAIS  
 PARA EXPLORAÇÃO COMERCIAL DESTINADOS  
 A RESTAURANTE/SNACK-BAR E MINI-MERCADO  
 SITUADOS NO PARQUE MUNICIPAL DE CAMPISMO

ROLANDO NUNES DE SOUSA, VICE-PRESIDENTE DA  
 CÂMARA MUNICIPAL DE ESPINHO:

Faz público, que no próximo **dia 21 de Fevereiro, pelas 11.00 horas**, na Sala de Reuniões desta Câmara Municipal, realizar-se-ão **hastas públicas** para atribuição, a título precário, dos espaços mencionados em título, de acordo com os programas e condições que se encontram patentes na Divisão de Administração Geral - Secção de Expediente.

Espinho e Paços do Município, 30 de Janeiro de 2002

O Vice-Presidente da Câmara,

a) *Rolando Nunes de Sousa*



## † Sebastião Sá Paço

Missa do 3.º Aniversário

Na passagem do 3.º aniversário do falecimento do seu ente querido, a esposa, filhos e netas recordam-no com profunda saudade e participam às pessoas de suas relações e amizade que a missa será celebrada no próximo dia 12, terça-feira, às 8 horas, na Igreja Paroquial de Anta. Desde já agradecem a comparência neste acto religioso.

A Família



## † José Henrique Pereira Mourão Brandão

Agradecimento e Missa do 7.º Dia

Sua esposa, filhos, noras, genros, netos e demais família vêm, por este meio, agradecer muito sensibilizada e reconhecidamente às pessoas que tomaram parte no funeral do seu ente querido ou que de outro modo se associaram à sua dor. Comunicam que a missa do 7.º dia se celebra hoje, quinta-feira, pelas 19 horas, na Igreja Matriz de Espinho. Desde já, e de igual modo, agradecem a todos quantos participarem na Santa Eucaristia.

Espinho, 07 de Fevereiro de 2002



## † Abel da Castela

12.º Aniversário

Sua família manda celebrar missa por sua alma, no próximo dia 10, domingo, às 8 horas, na Capela de S. Pedro, em Espinho. Desde já agradece a quantos participarem em tão religioso acto.

A Família



## América Oliveira Guerra

† Missa do 4.º Aniversário

Suas filhas, genros e netos vêm, por este meio, comunicar que será celebrada missa por alma da saudosa extinta, dia 14, quinta-feira, às 19 horas, na Igreja Matriz de Espinho.



S. PAIO DE OLEIROS

## † Joaquim da Silva Pinto (Ritinha)

Agradecimento

Sua esposa, filhos e restante família vêm, por este meio, agradecer, muito sensibilizada e reconhecidamente, às pessoas que tomaram parte no funeral do seu ente querido e na missa do 7.º dia ou que de outro modo se associaram à sua dor.

S. Paio de Oleiros, 7 de Fevereiro de 2002



FUN. N.º SR.ª D'AJUDA - SANCEBAS & LUÍS ALVES - Rua 20 - Telef. 227345129



## † Carolina Monteiro Cardoso

Missa do 11.º Aniversário

Seus filhos e netos vêm, por este meio, comunicar que a missa do 11.º aniversário do seu falecimento será celebrada dia 11, segunda-feira, às 19 horas, na Igreja Matriz de Espinho. Desde já agradecem a quem possa comparecer.

Espinho, 07 de Fevereiro de 2002

A Família



## † Palmira Pereira Pinto

† Missas do 1.º Aniversário

Seu marido, filhos, genros, nora e netos vêm, por este meio, participar que serão celebradas missas do 1.º aniversário do falecimento do seu ente querido dia 10, domingo, às 10 horas, na Capela de N.ª S.ª dos Altos Céus, em Anta, e às 11 horas, na Igreja Paroquial de Anta. Desde já agradece a quem comparecer.



## † Arqt.º Jerónimo Reis

† Missa do 18.º Aniversário do seu falecimento

A família participa que será celebrada missa pelo seu eterno descanso, no próximo dia 11, segunda-feira, às 19 horas, na Igreja Matriz de Espinho. Desde já agradece a comparência a este acto religioso.



S. PAIO DE OLEIROS

## † Manuel Rodrigues Sabença

Agradecimento e Missa do 7.º Dia

Seus filhos, genros, netas e restante família vêm, por este meio, agradecer, muito sensibilizada e reconhecidamente, às pessoas que tomaram parte no funeral do seu ente querido ou que de outro modo se associaram à sua dor. Comunicam que a missa do 7.º dia será celebrada, dia 13, quarta-feira, pelas 19 horas, na Igreja Paroquial de S. Paio de Oleiros. Desde já e de igual modo agradecem a todos quantos participarem na Santa Eucaristia.

S. Paio de Oleiros, 7 de Fevereiro de 2002

Maria de Fátima Lima Rodrigues Chélinho  
Olinda Júlia Lima Rodrigues  
Elisa Maria Ferreira Rodrigues de Oliveira  
Maria Adelina Ferreira Rodrigues Lopez  
Luís Filipe da Costa Lima Rodrigues  
José Manuel da Silva Chélinho  
Manuel Augusto Sá Pereira  
Fernando da Silva Oliveira

FUN. N.º SR.ª D'AJUDA - SANCEBAS & LUÍS ALVES - Rua 20 - Telef. 227345129

SILVALDE

## † António Oliveira Coelho Borges

Agradecimento e Missa do 7.º Dia

Sua esposa, filhos, filhas, genros, netos e demais família vêm, por este meio, agradecer muito sensibilizada e reconhecidamente às pessoas que tomaram parte no funeral do seu ente querido ou que de outro modo se associaram à sua dor. Comunicam que a missa do 7.º dia se celebra sábado, dia 9, às 16h30, na Igreja Paroquial de Silvalde. O Ofertório é domingo, dia 10, às 8 horas. Desde já agradecem a todos quantos participarem nestes actos religiosos.

FUNERÁRIA EUDÓSIA ISABEL GUERREIRO NIEVES - Rua da Boa Nova n.º 2 - Silvalde - Telef. 227343392



## † S. FÉLIX DA MARINHA Domingos Américo Fernandes da Silva

2.º Aniversário

Sua esposa, filhos, genro, nora e netos, mandam celebrar missa do 2.º aniversário da sua morte, dia 10, domingo, às 9h30, na Capela de N.ª S.ª do Amparo - S. Félix. Agradecemos a quem assistir a esta celebração.



SILVALDE

## † Nicolau Gomes Pereira

Missa do 4.º Aniversário

Sua cunhada e afilhada vêm, por este meio, comunicar que será celebrada missa por alma do saudoso extinto, dia 9, sábado, às 16,30 horas, na Igreja Paroquial de Silvalde.

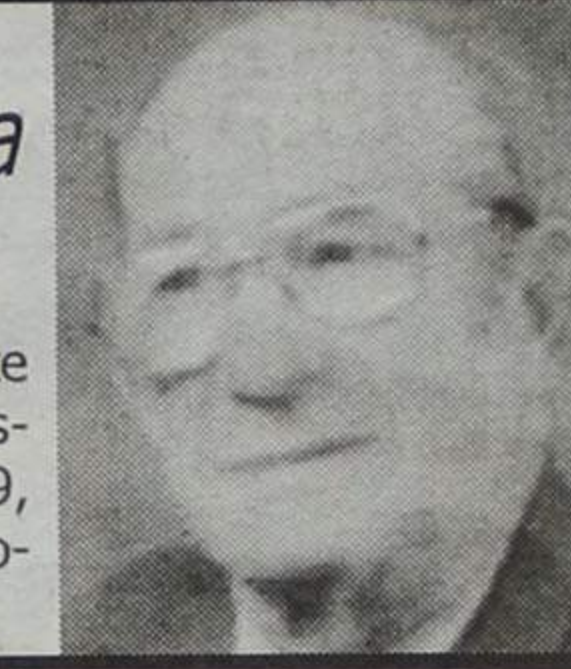

## † Domingos Oliveira Lancha

Agradecimento e Missa do 7.º Dia

Sua mãe, irmãos, cunhados, sobrinhos e restante família vêm, por este meio, agradecer, muito sensibilizada e reconhecidamente, às pessoas que tomaram parte no funeral do seu ente querido ou que de outro modo se associaram à sua dor. Comunicam que a missa do 7.º dia será celebrada, dia 11, segunda-feira, pelas 19 horas, na Igreja Matriz de Espinho. Desde já e de igual modo agradecem a todos quantos participarem na Santa Eucaristia.

Espinho, 7 de Fevereiro de 2002

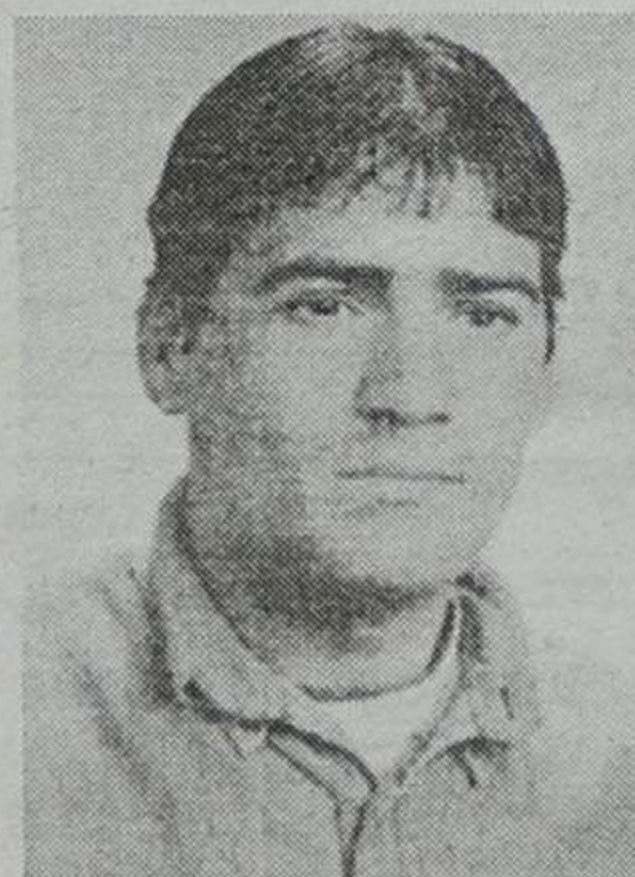

FUN. N.º SR.ª D'AJUDA - SANCEBAS & LUÍS ALVES - Rua 20 - Telef. 227345129

## † Maria Helena Teixeira de Azevedo Oliveira

Missa do 5.º Aniversário

Seus filhos e netos vêm, por este meio, comunicar que será celebrada missa por alma da saudosa extinta, dia 14, quinta-feira, às 19 horas, na Igreja Matriz de Espinho. Desde já agradecem a comparência a este acto religioso.



## † Albertina Ferreira Silva

† Missa do 11.º Aniversário

Seu marido, filhos e netos vêm, por este meio, comunicar que dia 9, sábado, passa mais um aniversário do falecimento do seu ente querido e será celebrada missa por sua alma, na Igreja de Nogueira da Regedoura. Desde já agradecem a quem comparecer.



### FARMÁCIAS DE SERVIÇO

Sexta (08) - CONCEIÇÃO ..... R. S. Tiago, n.º 709, Silvalde - Tel. 227311482;  
Sábado (09) - TEIXEIRA .... Ctr. Com. Solverde/1, Avenida 8 - Tel. 227340352;  
Domingo (10) - SANTOS ..... Rua 19, n.º 263 - Tel. 227340331;  
Segunda (11) - PAIVA ..... Rua 19, n.º 319 - Tel. 227340250;  
Terça (12) - HIGIENE ..... Rua 19, n.º 293 - Tel. 227340320;  
Quarta (13) - GRANDE FARMÁCIA ..... Rua 8, n.º 1025 - Tel. 227340092;  
Quinta (14) - CONCEIÇÃO ..... R. S. Tiago, n.º 709, Silvalde - Tel. 227311482.





FLASHES

Foto Vitor Lancha

A Rua 21 já foi reaberta ao trânsito

## Para a 'Top Teams Cup' 'Tigres' defrontam Bayer no dia 14

A equipa de voleibol do Sporting Clube de Espinho irá defrontar os alemães do Bayer Wuppertal, vencedores da 'pool 5' da 'Top Teams Cup' no dia 14, pelas 19.15 horas, no Pavilhão Joaquim Moreira da Costa Júnior.

Trata-se do primeiro jogo dos quartos-de-final sendo o segundo encontro realizado na Alemanha no dia 20.

Se os 'tigres', vencedores da edição do ano passado da 'Top Teams Cup', ultrapassarem este seu adversário estarão presentes novamente na 'final four', a disputar em local e data a anunciar.

De salientar que as entradas para o jogo a disputar em Espinho, no dia 14, são gratuitas.

Manuel Proença

## Por mandado do Tribunal de Gaia

O presumível autor de um homicídio que ocorreu em S. Félix da Marinha foi capturado na segunda-feira pela Polícia de Segurança Pública de Espinho. O homem, de 26 anos de idade, solteiro, residente em Espinho, é natural de Vila Nova de Gaia e foi detido pelos agentes da PSP no cumprimento de um mandado de captura emitido pelo Ministério Público do Tribunal de Vila Nova de Gaia.

# Presumível homicida detido pela PSP de Espinho

Segundo apuramos o presumível homicida poderá ter sido o autor de um crime "sob a forma de homicídio tentado", pelos ferimentos provocados pela agressão, que resultou na morte de um homem residente em S. Félix da Marinha de cerca de 60 anos, já no Hospital de Vila Nova de Gaia.

Tudo terá começado, ao que sabemos, no dia 23 de Janeiro passado, junto a um café em S. Félix da Marinha, num largo situado na Rua de S. Félix ('Granja de cima'), depois das 18 horas, e terá resultado de escaramuças provocadas pelo presumível autor do crime. Segundo conseguimos saber, o homem que

é acusado do crime terá exigido à vítima uma bebida e que esta lhe terá recusado. Depois, fora do café, o jovem espinhense terá agredido a vítima.

No local estiveram presentes a Guarda Nacional Republicana de Arcozelo, uma viatura rápida do Instituto Nacional de Emergência Médica, com a respectiva equipa do Hospital de Vila Nova de Gaia, uma ambulância do INEM (transportou a vítima de agressão ao hospital) e uma ambulância dos Bombeiros Voluntários da Aguda (transportou o agressor ao hospital de Gaia).

Manuel Proença

CASINO ESPINHO

# Dia dos Namorados

A envolvência do Restaurante Baccará vai tornar inesquecível a sua noite de namorados!

Jante e assista a um Show de quebrar corações!

14  
Fevereiro



Informações e Reservas  
Tel. 22 733 55 00

Os Melhores Momentos

www.solveverde.pt

Sábado e segunda-feira

# Beth Carvalho no Casino de Espinho

A "rainha das marchinhas do Carnaval brasileiro", Beth Carvalho, será a vedeta das festas que o Casino de Espinho vai realizar no sábado e na segunda-feira.

Serão dois espectáculos que marcam o Carnaval

de 2002 e que vem na sequência da notável aposta do grupo liderado por Manuel Violas em nomes da canção mundial, nomeadamente da música popular brasileira.

Beth Carvalho é a voz das escolas de samba, o

'respirar' do povo brasileiro na altura por ele mais apreciada - o Carnaval. E por isso, as marchinhas de Carnaval formam, praticamente, o seu repertório.

Manuel Proença



Durante quatro dias na FIL

## Solverde na Bolsa de Turismo de Lisboa

*Um 'stand' da Solverde, na Bolsa de Turismo de Lisboa, constituiu motivo para rasgados elogios, apesar de este ano, devido à crise económica mundial, o número de visitantes, operadores turísticos e expositores ser menor do que nos anos anteriores.*

Manuel Proença

A Solverde, SA - Hotéis e Casinos, Espinho e Algarve, esteve representada na Bolsa de Turismo de Lisboa (BTL), que decorreu nas instalações da Feira Internacional de Lisboa (FIL) no Parque das Nações. Esta empresa do Grupo Manuel Violas ligada ao turismo dispôs de um 'stand', onde colocou algumas máquinas de jogo e um 'black jack'. Também no 'stand' da Solverde, actuou, permanentemente, um quarteto de violinos.

A Solverde, com esta permanência na BTL de Lisboa pretendeu mostrar o seu produto turístico, nomeadamente os seus casinos e hotéis.

De salientar que estiveram



na 'montra' da concessionária do jogo em Espinho e no Algarve o secretário de Estado do Turismo Cabrita Neto, o ex-ministro das Obras Públicas e actual secretário-geral do Partido Socialista Ferro Rodrigues, entre outros, como o presidente da Associação Industrial Portuguesa Rui Vilar e os administradores da Solverde Celeste Violas e Sá, Joel Pais e Fernando Reis.

Segundo o director-geral adjunto da Solverde, José Duarte, "a Bolsa de Turismo de Lisboa não teve o sucesso dos anos anteriores, já que está instalada uma crise económica mundial. Notou-se a ausência de importantes agências de viagem e de muitos visitantes e expositores estrangeiros. Houve, portanto, muito pouca procura

por parte de possíveis interessados na nossa área turística".

Porém, José Duarte adianta que "a nossa presença justifica-se pela necessidade de mantermos a imagem e de divulgar as nossas unidades Solverde".

O director-geral adjunto sublinha que "acreditamos na Bolsa de Turismo de Lisboa e,

por isso, a nossa presença é sempre positiva, havendo mais ou menos visitantes, já que dessa forma divulgamos o nosso produto turístico".

José Duarte ficou satisfeito com as palavras do secretário-geral do Partido Socialista, uma vez que "ele se mostrou interessadíssimo e conhecedor das empresas do Grupo Manuel Violas".