

# DEFESA DE ESPINHO



PUBLICAÇÕES PERIÓDICAS  
**Anta (Espinho)**  
TAXA PAGA

Av.ª 8 n.º 456 - 1.º - Sala R  
APARTADO 39 - 4501-853 ESPINHO Codex  
Telef. / Fax: 22 734 15 25  
Email: defesadeespinho@mail.telepac.pt

Director: LÚCIO ALBERTO □ Fundador: BENJAMIM COSTA DIAS □ Semanário □ Ano 70 □ Número 3646 □ Quinta-Feira, 14 Fevereiro 2002 □ Preço: € 0,65 - 130\$00 (Incluindo IVA)

Um ferido grave e três ligeiros

## Quatro despistes

página 27

Ex-candidato à Junta de Anta

## Faleceu João Pinto

página 27



## PAGAMENTO DE ASSINATURA

Paga nos nossos escritórios até 28 de Fevereiro  
**€ 18,50 (3.710\$00)**

Cobrada pelos nossos serviços a partir de Março: **€ 20,00 (4.010\$00)**

O preço da assinatura anual é igual para todo o mundo

Preço avulso: **€ 0,65 (130\$00)**

Av.ª 8, n.º 456-1.º - Sala R - Apartado 39 - 4501-853 ESPINHO Codex  
Telef./Fax: 22 734 15 25 • Email - defesadeespinho@mail.telepac.pt



páginas 2, 3, 4 e 28

## No património azulejar Falsos esteticismos

páginas 13,14,15 e 16



## No Casino de Espinho Beth Carvalho brilha

páginas 10 e 11



# Folia



Irritado com a secção de hóquei em patins

## Filipe Pais abandona Académica de Espinho

página 27



Com muito público a assistir

# Idanha brinca ao Carnaval

A tradição manteve-se e, no domingo de Carnaval, a Idanha saiu à rua fantasiada, a preceito, para contentamento do muito público que se deslocou até ao largo da capela, para assistir a um desfile que envolveu perto de centena e meia de figurantes, que desfilaram sob o reinado do Manuel e da Carla.

Sandra Soares (texto)  
Vitor Lancha (fotos)

A realização do Carnaval da Idanha esteve em dúvida, mas a Comissão responsável por esta iniciativa, que se realiza desde



1965, fez questão de não acabar com a tradição e convocou a população idanhense que em três semanas saiu para a rua com um cortejo muito animado e que reuniu muitos curiosos, enchendo o largo da capela.

O carro do rei e da rainha passeou-se pelas ruas do lugar acompanhado pelo grupo de ceifeiros, mas desfilaram ainda o grupo das girafas, as chinesinhas e os bonecos de palha que fizeram furor com as suas coreografias.

Este ano o curso também ficou marcado pelos muitos populares que usaram a imaginação para se fantasiarem a preceito e a coberto das máscaras fazerem algumas críticas à sociedade e brincarem de forma mais ou menos brejeira com o público.

Entre o público destacaram-se algumas figuras conhecidas da freguesia de Anta, entre elas o presidente da Junta, Napoleão Guerra, que fez questão de prestigiar o curso carnavalesco da Idanha, o único organizado no concelho de Espinho, excepção feita ao desfile das escolas.

Mas a festa não acabou com o encerramento do desfile, à noite, o Largo da Idanha encheu-se de pessoas que assistiram à actuação do agrupamento Roconorte e entraram na quarta-feira de cinzas ainda a dançar ao som dos ritmos brasileiros e da música bem portuguesa.

Esta iniciativa é organizada pela Comissão do Carnaval da Idanha e para além do apoio da Câmara Municipal de Espinho e da Junta de freguesia de Anta conta com o patrocínio de muitos comerciantes da freguesia sempre prontos a colaborar numa iniciativa que já faz tradição.

Resta esperar que a actual Comissão entregue as contas e tome a decisão de continuar à frente do Carnaval da Idanha ou passar a pasta a outros elementos, para que o Carnaval de 2003 volte a sair à rua cheio de animação e os idanhenses mantenham a aposta num curso bem saloio e muito português.

**COZICOZI**  
INDÚSTRIA DE MOBILIÁRIO LDA

Rua da Divisão 926 - Fôjo - Idanha  
4500 - 046 Anta  
Tel. / Fax 227314432

**Koo King**

COMÉRCIO DE MÓVEIS E ELECTRODOMÉSTICOS, LDA  
Tel./Fax: 268989653  
Vila Viçosa - Alentejo

Grupo

**ANTALAR**

Condecorada com o troféu "Melhor Serviço e Qualidade Portugal 89"

SEDE: Estrada da Idanha, 794 - Anta - 4500 ESPINHO • Tel. 227310964 • Fax 227343998

FILIAL: Rua 20, Nº 642 - Tel. 227344843 • FILIAL: Rua 20, Nº 658 - Tel. 227346593

E-mail: antalar@mail.telepac.pt

**TALHO DA IDANHA**

de

António Anselmo Fonseca Pinto Loureiro  
(Raimundo)

Especialidade em carne de Porco,  
Boi, Vitela Anho, etc.  
Enchidos de óptima qualidade

Rua da Idanha - Anta  
Telefs.: Talho 22 734 58 27 - Res. 22 734 65 94  
4500 ESPINHO





## OPINIÃO • DEFESA DO CONSUMIDOR • Mário Frota\*

### Mesmo no carnaval... há que levar a mal!

Por virtude da aproximação da quadra carnavalesca, é intuito da ACOP (Associação de Consumidores de Portugal) e da APDC (Associação Portuguesa de Direito do Consumo), alertar empresários, pais, tutores, educadores, as próprias crianças e todos os consumidores em geral, para o perigo que podem revestir as chamadas 'bombas de carnaval'.

Para além de se verificar elevado número de 'acidentes provocados por tais produtos, causando lesões irreparáveis, atente-se ao facto de o ruído provocado pela utilização de tais explosivos nas brincadeiras de crianças e adolescentes pôr em causa o sossego a que cada um de nós tem direito.

Assim, para obviar a estes inconvenientes, foi publicado o Decreto-Lei 474/88, de 22 de Dezembro, que altera alguns artigos do Regu-

lamento sobre Fabrico, Armazenagem, Comercialização e Emprego de Produtos Explosivos, aprovado pelo Decreto-Lei 376/84, de 30 de Novembro.

Tendo em consideração que 'bombas de carnaval' são apenas um tipo das tecnicamente designadas 'bombas de arremesso', espécie de fogo-de-artifício, considerado produto explosivo, o aludido diploma estabelece que:

1.º A venda de bombas de arremesso só pode ser feita às pessoas que, tendo obtido do comando concelhio dar respectiva autoridade policial, autorização para a sua aquisição e lançamento, exibam o respectivo documento comprovativo no momento da compra.

2.º Tal autorização só pode ser concedida se estiverem verificadas cumulativamente, as seguintes condições:

- ter o requerente idade não inferior a 18 anos;
- destinarem-se as bombas de arremesso a ser utilizadas para fins não lúdicos, designadamente na defesa de produções agrícolas ou florestais, ou para o exercício autorizado da caça de batida;
- quando o local projectado para o lançamento não implique perigo ou prejuízo para terceiros;
- quando as quantidades sejam devidamente justificadas."

A fiscalização do emprego das 'bombas de carnaval' compete à Polícia de Segurança Pública, assim como a concessão de licenças para a sua aquisição e lançamento, as quais não poderão ter validade superior a um ano.

Final, as bombas de carnaval... não podem

ser empregues em folgedos de carnaval ...

E os mais 'brinquedos pirotécnicos' não podem ser dispensados por, nos termos da lei geral, representarem perigo tanto para quem os manuseia como para quem os rodeia.

A violação dos preceitos legais e regulamentares sobre produtos explosivos e matérias perigosas, constitui contra-ordenação punível com coima (sanção pecuniária) que pode variar de € 249.39 (50.000\$00) a € 2493.98 (500.000\$00), para pessoas singulares e de € 498.80 (100.000\$00) a € 4987.97 (1.000.000\$00), para as pessoas colectivas (DL 265/94, de 25 de Outubro).

Mas, consoante a gravidade, poderão ser aplicadas, como sanções acessórias, outras, como segue: o encerramento do estabelecimento ou a interdição do exercício da profissão.

A aplicação das mencionadas coimas compete ao director nacional da Polícia de Segurança Pública.

\* presidente da APDC - Associação Portuguesa de Direito do Consumo

**HABIESPINHO** - Tel. 22 731 12 19 • Tlm. 96 411 83 50 • 96 247 02 42  
Email - [gracaemoreira@telepac.pt](mailto:gracaemoreira@telepac.pt) Lic. AMI 3587

#### Aluga-se

T1 s/ mobília T3 - Esmoriz - B. preço  
T2 s/ mobília T2 e 3 - Novos - Lourosa - P. excelente  
T2 c/ mobília T3 - Espinho - C/ novo  
T2 e 3 - J. Espinho - Novo

#### Vende-se

Terrenos - C/ viab. const.  
T2 - S. Paio de Oleiros T2 - Mozelos - C/ terraço

## FERNANDO DOS LEITÕES



*Fernando Justino dos Santos Martins*  
Tradição da Bairrada perto de si!

Sede: R. Combatentes, 721 - 4500-404 Guetim - Espinho • Telex: Estab. 227348672 - Resid. 227343602 • Fax 227343602  
Filial: Rua 16, n.º 756 - Espinho • Telef. 227323600

## TALHO OLIVEIRA



*Benjamim Ferreira de Oliveira*

Fornecedor de carnes para: Hotéis, Pensões, Casas de Saúde, Restaurantes, Cafés, Snacks, etc.

EXIJA QUALIDADE

Guetim - 4500 Espinho (Estrada Principal de Grijó a Espinho)  
Telefs. - Resid.: 22 744 33 23 ---- Talho: 22 734 17 99

## FINANCIAMENTOS / EMPRÉSTIMOS

PARTICULARES de 200 cts. (997,60 €) a 5.000 cts. (24.939,90 €)

EMPRESÁRIOS até 10.000 cts. (49.879,79 €)

Concedidos por instituições de crédito autorizadas

- A particulares e profissionais liberais
- Taxa de juro mais baixa do mercado
- Para todos os fins • Sigilo - Rapidez

Telef. 22 732 25 90 • Tlm. 91 406 43 51

## CAFÉ DA IDANHA



Prove o melhor café da região

*Antero Rodrigues da Silva*

Largo de S. Vicente - IDANHA - 4500 ANTA • Telef. 22 734 10 87

## OFICINA DE REPARAÇÕES CHAPEIRO E PINTURA

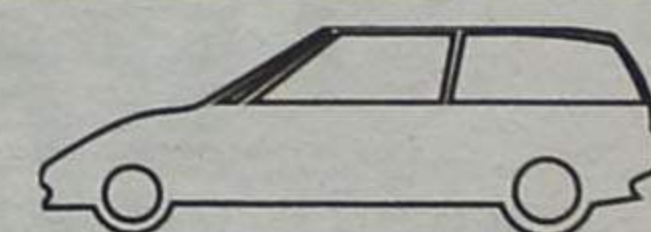

*António Pinto Costa*

Reparação e Montagem de Escapes - Mudança de Óleo e Filtros  
Montagem: Auto-rádios - Fechos centrais - Alarmes - Colunas  
Faróis suplementares - 3.º luz - Stop, etc....

R. da Igreja, 214 - GUETIM - 4500 ESPINHO - Telef. 227346081





*Praticamente todas as escolas primárias do concelho aproveitaram a sexta-feira para brincar com os seus alunos ao Carnaval e a de Esmojães não foi excepção mas, com a colaboração da Associação de Pais, trouxeram o Carnaval para a rua e ofereceram um divertido cortejo, com direito a foguetes e carros alegóricos, à população.*

Com cortejo e algumas críticas

## Alunos de Esmojães brincam ao Carnaval

Sandra Soares (texto) • Vítor Lancha (fotos)

Na passada sexta-feira a animação reinava no pátio da Escola de Esmojães, as crianças comparavam fantasias, algumas bens originais, e esperavam que as professoras dessem ordem para se organizarem e saírem para as ruas do lugar.

Já é tradição a Escola de Esmojães sair à rua na sexta-feira de Carnaval, mas este ano o cortejo foi animado e contou com a participação especial dos pais dos alunos que se juntaram à festa com a primeira emissão da TVL Esmojães - Televisão Local, com cabeçudos confeccionados com muita imaginação e carros alegóricos, onde as quadras alusivas às necessidades da escola tomavam lugar de destaque.

"A minha escola está em Esmojães, que pertence ao concelho de Espinho. Se ela estivesse na cidade, estava tudo arranjadinho" ou "Temos algumas crianças, que cá estão a sofrer, porque na hora de almoço, não têm sítio para comer", eram alguns dos dizeres que ornamentavam os carros alegóricos.

Os alunos da primária, acompanhados dos pais e professores saíram da Escola pelas 10 da manhã e depois de passarem pela Rua dos Alquebres, Rua do Carvalhal e Rua do Meio, chegaram ao largo dos Altos-Céus onde os mais pequeninos, da pré-primária, se juntaram ao cortejo para descerem em grande alvoroço a Estrada de Esmojães, regressando à escola já na hora do almoço.

Carlos Silva, presidente da Associação de Pais mostrava-se muito satisfeito com a participação dos encarregados de educação neste evento, embora reconheça que "para que a organização saia minimamente bem, foi necessária a

colaboração da PSP, até porque vamos andar na via pública e a segurança está em primeiro lugar, além disso perderam-se algumas horas de sono, mas valeu a pena".

A directora da escola também se mostra satisfeita com a iniciativa, pois "o Carnaval na escola sempre se fez de forma entusiasta, com concurso de máscara, desfile de fantasiados, cortejo na rua, mas este ano a animação fica a cargo da Associação de Pais, até porque eles têm demonstrado um enorme entusiasmo e a escola não podia, de forma nenhuma, rejeitar esta colaboração".

O presidente as Associação de Pais revela que como

"a escola está integrada na comunidade, esta iniciativa é uma forma de divulgar o trabalho que está aqui a ser feito, mas também de conviver, aproximando a população da escola".

Esta ideia é reforçada por Graziela Pires: "A escola está fortemente virada para a comunidade, já há muitos anos e essa perspectiva vai continuar, pelo que a comunidade participa nas festas e neste caso, em que à maior visibilidade, há uma maior adesão".

A Escola de Esmojães não participou no cortejo carnavalesco concelhio e a directora da escola justifica a decisão do Conselho Escolar, que teve em conta vários facto-

res: "já havia resultados muito positivos do Carnaval realizado na escola, alguns professores também não se sentiram fortemente motivados para essa participação, além disso, surgiu esta proposta da Associação de Pais. Entendemos que o Carnaval da Escola tem o seu significado e as crianças participam na sua totalidade".

Carlos Silva acrescenta que "alguns pais têm carências económicas que dificultam estar a impor determinadas regras em termos de roupa, pelo que optamos pelo Carnaval saloio e as fantasias ficam à criatividade e possibilidades de cada um, o que acaba por valorizar as pessoas de igual modo

e as crianças divertem-se à mesma".

Os cartazes que ornamentavam os carros alegóricos deste desfile faziam algumas críticas alusivas às obras na escola, obras que depois de alguns percalços parecem estar finalmente a avançar na sua totalidade, o que deixou a escola satisfeita pois também já contou com a visita do vereador do pelouro que neste mandato é António Canastro.

Segundo Graziela Pires "ele veio à escola e ficou muito sensibilizado porque tomou conhecimento da realidade e de que quando os professores da escola falavam tinham razão, porque muito está feito, mas muito está ainda por fazer e nem tudo o que foi feito correspondeu às necessidades da escola".

De qualquer forma, "o vereador mostrou-se muito sensibilizado e tendo em conta a sua formação académica como engenheiro, mas também o facto de ter sido professor e de ter uma forte componente pedagógica, vê com outros olhos e outra sensibilidade os problemas das escolas".





Apardil atenta

# A protecção da lagoa na opinião científica

A propósito desta iniciativa, Domingos Marques Monteiro, da Apardil, observa:

"Tratou-se de um trabalho com muito interesse, desenvolvido por entidades científicas muito credenciadas, baseado em trabalhos de estudo, desenvolvidos ao longo dos últimos anos na Barrinha de Esmoriz/Lagoa de Paramos, para o qual terão sido convidadas as Câmaras de Espinho e de Ovar, bem como o senhor ministro do Ambiente, que não se fizeram representar, este porque já em 17 de Agosto invocava problemas de agenda."

Das intervenções do biólogo João Loureiro, da Quercus (Barrinha de Esmoriz/La-

goa de Paramos, a urgência da sua protecção), e do docente da Faculdade de Ciências da Universidade do Porto, Francisco Barreto Caldas (flora e vegetação da Barrinha de Esmoriz), o presidente da Associação Paramense de Defesa dos Interesses Locais considera que "ficou bem claro:

Que, sobre a despoluição da lagoa, não se conhecem projectos próprios da Câmara Municipal de Espinho, como acontece com o caso de Ovar;

Que tem faltado a conveniente ponderação nas intervenções aí já efectuadas, até pelo Ministério do Ambiente, que decidiu, por exemplo, depositar lamas poluentes, reti-

radas do rio, numa zona onde existiam plantas raras;

Que o domínio militar, sobre os terrenos confinantes com a lagoa, tem evitado a ocupação da zona, onde, no entanto, também tudo se faz à revelia da importância ambiental, como, como por exemplo, a extensão da pista para sul e o pisoteio por veículos, pessoas e animais, sem os cuidados necessários."

"Presente", a Apardil "aproveitou a oportunidade para trocar impressões com interessados na protecção dessa área que integra a Rede Natura 2000 que, em conjunto, concluíram:

Ser urgente providenciar para a protecção do cordão dunar, quer normalizando a ponta final da foz da lagoa, como colocando estacaria impeditiva da passagem de veículos e placas de aviso e sensibilização dos utilizadores daquele espaço, independentemente da prometida despoluição."

Domingos Marques Monteiro remata assim:

"Pela nossa parte, passamos a mensagem e agradecemos a colaboração da comunicação social, divulgando estas preocupações, para a atenção dos utilizadores, autarcas e governantes, prometendo, uma vez mais, continuar a insistir até à resolução do problema, já consagrada em promessas e leis."

Dia 22, pelas 20.30horas

## ABCR de Paramos em Assembleia Geral

A Associação de Beneficência Cultura e Recreio de Paramos realiza, no próximo dia 22, pelas 20.30 horas, nas suas instalações (na Rua do Vale do Vouga), uma Assembleia Geral, com a seguinte ordem:

Leitura da acta da assembleia Geral anterior;  
Discussão e aprovação das contas, relatório e parecer do Conselho Fiscal da Gerênciaq de 2001;

Outros assuntos de interesse para a colectividade.  
"Se à hora marcada não estiver presente a maioria dos associados, a Assembleia funcionará uma hora depois com qualquer número de sócios."

TPE estreia nova peça

## 'Um ensaio de Circo' no Auditório Nascente

O Teatro Popular de Espinho sobe amanhã ao palco do Auditório Nascente na estreia da peça 'Um ensaio de Circo', de Daniel Pinto e Diogo Lopes.

Este trabalho tem características completamente diferentes dos anteriormente produzidos por este grupo de teatro, baseando-se na técnica 'clown', pelo que o espectáculo está a gerar grande expectativa, já que o grupo espera proporcionar um serão muito divertido.

A estreia desta peça decorre pelas 21.30 horas de amanhã, no Auditório Nascente (Rua 16, n.º 1200 - Espinho), mas os actores voltam a subir ao palco no próximo sábado e novamente nos dias 22 e 23 de Fevereiro, sempre à mesma hora.

## CASINO ESPINHO

Informações e Reservas  
Telf. 22 733 55 00



# Quartas Fartas

Participação Especial:  
**FERNANDO MENDES**

A partir de agora a Quarta-Feira é o dia da semana favorito para vir experimentar a boa gastronomia ao Casino Espinho, toda a fatura espera por si à Quarta apenas pelo mesmo preço. Não falte!

Preço por Pessoa

27,43€ (5500 ESC.)

(Inclui entrada, prato de peixe e carne, vinhos da casa, sobremesa e café)



Os Melhores Momentos

## A Casa Alves Ribeiro

Rua 19, 294 - ESPINHO

vende:

BACALHAU DE 1.ª QUALIDADE  
VINHOS DO PORTO DATADOS  
ESPUMANTES NATURAIS  
VINHOS DE MESA  
WHISKYS E AGUARDENTES  
AMENDOIM TORRADO  
BISCOITOS DE VALONGO  
CAFÉS  
DE FÁBRICA PRÓPRIA  
DO QUE DE MELHOR SE FABRICA



AGORA TAMBÉM  
A SEU DISPÔR  
COM SALA  
DE PETISCOS  
E SNACK-BAR

Aberto: 16h00 - 24h00

Rua 16, n.º 42  
ESPINHO  
Telef. 22 734 03 47

## Vende-se em Grijó MORADIAS

Bem localizadas. Bons acabamentos.  
Prontas habitar. Marque a sua visita.

Tel.: 227 348 573 • Tlm.: 914 527 568

## Tissot ESCUDO

Edição Comemorativa



Mais do que um relógio, uma memória.

Edição limitada de 2001 exemplares  
inspirada num modelo dos anos 50.

- Caixa em aço
- Gravação da moeda do primeiro escudo (1914) no fundo da caixa
- Movimento automático
- Bracelete em pele genuína
- Estojó de madeira que inclui um exemplar de 1 escudo em alpaca (1927-1968)

Relógio da Hora Legal da Cidade de Lisboa

OURIVESARIA  
Confiança

1890





A nova direcção da Tuna Musical de Anta já está a trabalhar e fez questão de se apresentar à orquestra e coro, no ensaio de sexta-feira passada, que acabou com um pequeno lanche. Entre a concretização de sonhos antigos, como a gravação de um CD ou o arranjo da zona frontal às instalações, e novos projectos que passam pela criação de uma página na Internet, o presidente, Moisés Couto, garante que esta é uma Direcção com ambição.

## Nova Direcção na Tuna de Anta

# Sonhos antigos e novos projectos

Sandra Soares

A nova direcção da Tuna Musical de Anta surgiu de uma troca de impressões com o anterior presidente, em fim de mandato e foi com base nessa conversa que alguns amigos que já passaram pela Tuna e conhecem bem os cantos à casa se reuniram e formaram uma equipa que espera cumprir estes dois anos "com grande ambição", como revela o presidente, Moisés Couto.

Nas palavras do responsável, "esta direcção tem como objectivo cumprir as finalidades para que a Tuna existe, em termos culturais e recreativos, pelo que vamos tentar manter a participação nas festividades da freguesia e responder às solicitações do concelho".

A primeira aposta desta direcção foi reavivar um tradiçã

que está um pouco adormecida, a realização de um festa do Carnaval com âmbito muito familiar, para os músicos e amigos da Tuna, que contou com a presença e colaboração de alguns elementos do Orfeão de Espinho, num saudável convívio entre instituições.

Neste âmbito, também é intenção da nova Direcção a

realização da passagem de ano, "não só para recolher dividendos, mas também para proporcionar momentos agradáveis aos nossos músicos que têm sempre entrada livre em todos os eventos que são realizados na Tuna", como explica Moisés Couto.

O aniversário da Tuna de Anta é outro dos momentos

altos vividos na colectividade e, na comemoração dos 78 anos, além do habitual almoço convívio a nova Direcção espera conseguir organizar um passeio a uma qualquer localidade, revivendo uma tradição que desapareceu há alguns anos.

Mas a Tuna Musical de Anta também está aberta à realização das mais diversas activida-

des nas suas instalações e à colaboração com outras associações culturais, embora o presidente lembre que "para que estas iniciativas resultem também é preciso que haja público, de contrário é muito frustrante, até para os artistas, organizar qualquer coisa".

Um exemplo de colaboração, que "enriquece a associa-

ção", são os cursos de danças sociais que decorrem às sextas-feiras e aos domingos à noite, com aulas ministradas por um professor ligado à Associação de Danças da Beira Litoral.

### Formar músicos para o futuro

Para Moisés Couto, "a escola de música foi, desde sempre, uma vertente importante da Tuna Musical de Anta, tanto no tempo em que funcionava por pura carolice, quer agora, de uma forma mais organizada e com outro tipo de prestação de serviço".

O responsável lembra que "embora a música sempre te-



## OPINIÃO • ECOS DA CIDADE • José Domingues

### Homenagem justa

Li que a nova Direcção da Cerciespinho prestou homenagem ao prof. Alberto Lopes, que deixou as suas funções de Director daquela Instituição por limite de idade.

Por motivos óbvios, não seria eu a pessoa indicada para traçar neste jornal as linhas que se vão seguir:

Como todos sabemos, há mais de vinte anos nasceu entre alguns amigos, a ideia da organização, em Espinho, duma colectividade, a que foi dado o nome de Cerciespinho.

Algum tempo mais tarde, foi convidado para assumir as funções de director da dita instituição, o prof. Alberto Lopes. Era professor e mestre de Oficinas nas Escolas Técnicas, sabendo do seu ofício como poucos, visto que era filho de outro mestre; era, por isso, conhecedor do ofício. Era homem empreendedor, de vontade férrea de antes quebrar que torcer e, por isso, quem melhor do que ele para assumir tais funções?...

O prof. Lopes viveu de tal maneira a 'sua' Cerciespinho, que quem o queria encontrar era ali, muitas vezes só, idealizando sempre o que seria melhor para a instituição. E com a colaboração de todos os restantes amigos, que ao longo dos anos nunca o desacompanharam, a obra foi crescendo, alargando o espaço físico e admitindo mais educandos e educadores, sempre sob a sábia orientação do seu director.

Assim, alguns dos que eram intitulados de incapazes, tornaram-se bons profissionais, dado o carinho com que eram tratados pelo sr. Director, este sempre com um sorriso ou um dichote folgazão e amigo para este ou para aquele. E todos o idolatravam, com um misto de respeito e amizade, por vezes sentindo no seu director mais do que um 2.º pai.

Hoje, a Cerciespinho é uma instituição altamente respeitada. Por isso, a homenagem que agora os novos directores lhe prodigalizaram, é a expressão simples do muito que Espinho deve a este Homem, com agá grande.

E como também as nossas entidades, por certo, irão ter em mente o muito que este Espinhense tem feito, muito sinceramente espera-se que a necessária distinção, pelo trabalho feito, lhe seja conferida.

### Mais um assalto em Espinho

Segundo me informaram, seriam pouco mais das 5 horas da manhã do dia 10, quando se ouviu um estrondo. Alguns, mais leves do sono, viram que uns meliantes quebraram um vidro duma montra, com roupas de marca, começando a tirar, pelo vidro quebrado a mercadoria que ali estava.

Alarmados, pediram à comparência da Polí-

cia, 'chovendo' as chamadas de dois ou três vizinhos, dado que o assalto continuou, havendo quem visse que o fizeram por três ou quatro vezes... sem que a polícia aparecesse!...

Perante a insistência, só passada cerca duma hora é que apareceu a dita... quando, afinal, o assalto se tinha consumado, com êxito para os assaltantes.

É um caso, para perguntar:

Para que nos serve a Polícia?... Não há carros-patrolha na cidade?!... E uma simples comunicação, via rádio, não seria o suficiente para a comparência dum dos mesmos, mesmo que logo a seguir mandassem reforço?!

De facto, quem percorre a cidade, verifica que poucos (ou nenhuns) agentes andam pela mesma. E nem o facto de na zona de Lisboa ter sido morto um dos agentes, justifica a ausência destes, em casos análogos, demais que Espinho, neste aspecto, tem sido uma cidade pacata, onde não se tem vislumbrado qualquer assomo de violência!

Tentar justificar-se, seja pelo que for, tal alheamento, não será possível!

Se é certo que temos entre nós cerca de 120 agentes, onde é que eles estão?... Se não querem a profissão, demitam-se, para dar lugar a quem deseja servir convenientemente tal missão!!!

### Novamente a nossa esplanada

Não muitas vezes que o faço, mas esta tarde de Carnaval fui dar uma volta pela nossa baixa. E que vi?...

A partir de determinado ponto, os vendedo-

res ambulantes ocupavam mais de metade do passeio, porque colocavam a sua mercadoria bem para dentro, deixando, apenas, uma nesga para se passar;

Como se não bastasse, ainda tínhamos alguns papás com bicicletas e trotinetes pela mão, dificultando quem queria passar, do lado contrário;

Os bancos de pedra estavam transformados em estendais, impedindo que alguém ali se pudesse sentar.

Estou convencido de que, se alguém ali lhes cobrasse uma taxa, para poderem exercer a comercialização (tal como aos nossos comerciantes, a quem tais vendedores fazem concorrência desigual, porque nada pagam!), talvez se disciplinassem algo tais negócios, quer colocando tais vendedores em locais onde incomodassem menos quem quer passar, sossegadamente, uns momentos de lazer, quer arrecadando para o erário público algum pecúlio...

Mas, para cúmulo de tudo nem um polícia em toda aquela extensão!!!

Não acham que, dada a pacatez (e o salve-se quem puder!) desta cidade não precisava de ter um quartel com cento e tal polícias inscritos, se não se vê nenhum?!

Estou certo, ou estou errado?... - como dizia o sinhozinho Malta!

### Um perigo para os peões

A construção do edifício onde era o Centro de







hã sido uma arte, hoje em dia há uma maior preocupação com o ensino que valoriza o músico, pelo que queremos manter a nossa escola e, se possível, melhora-la, já que o nosso objectivo é puxar para cima a qualidade dos músicos, pois esta casa vive essencialmente deles e aqueles que tocam hoje terão, um dia, de dar lugar a outros".

Entre formação musical e aprendizes de instrumento, seja violino ou instrumentos de sopro, a escola de música tem cerca de 60 jovens que estão divididos por turmas, acompanhadas por oito professores que trabalham com um número reduzido de alunos, "para que possam usufruir da hora que cada aprendiz tem e para que os ensinamentos lhes sejam mais facilmente ministrados", justifica o presidente.

Par que o trabalho da escola possa ser divulgado e os alunos sintam maior motivação, esta Direcção tem a intenção de realizar as audições dos aprendizes, dando continuidade ao que já vem sendo feito. Tendo em conta que os

alunos da escola serão, no futuro, os músicos da orquestra, Moisés Couto também gostaria de ver renascer a tradição do 'molhado', uma história que "sempre ouvi contar pelos antigos e que consiste na comemoração, tal como se de um baptismo se tratasse, da passagem dos aprendizes para a estante, ou seja, da sua integração na orquestra".

O presidente recorda que "nessa passagem o aprendiz oferecia amendoins, tremoços e regueifa, coisas singelas mas que marcavam essa passagem, enquanto que as bebidas ficavam a cargo da Direcção. Esta é uma tradição divertida que estimula os jovens músicos, mas que foi desaparecendo".

Como esta tradição, o convívio que existia no fim dos ensaios também é muito diferente do que existia em outros tempos, uma situação que o responsável justifica com "as solicitações de agora, porque as pessoas ainda arranjam alguma tempo para darem uma fugida por aqui, mas no fim do ensaio querem ir embora, é por isso motivo que queremos criar motivos fortes para promover esse convívio".

### Gravar um CD e obras

Embora por vezes sinta algumas dificuldades e, em casos pontuais, haja necessidade de contratar alguns reforços para a orquestra, Moisés Couto garante que "a Tuna se vai auto-sustentando e esta é uma situação normal em qualquer associação".

Aliás, embora se assuma como presidente da associação e não como músico, o presidente revela que "na minha família sempre existiram músicos, pelo que tenho bom ouvido e sei apreciar e ao nível de tunas que conheço, penso que a nossa está muito bem servida e não é por acaso que ultimamente temos ido muitas solicitações, o que nos obriga a ter algum cuidado para conciliar esses convites com os compromissos já assumidos para com a freguesia e que vão ficando de ano para ano".

O responsável sublinha que "o coro também agrada e é uma forma de atrair as pessoas que não tocam um instrumento mas que gostam de música e da Tuna e queiram participar. Além disso, nos dias de hoje, a educação dos filhos deve partir

dos pais e, nessa sequência, se os pais quiserem acompanhar os filhos podem assistir aos ensaios ou participarem mais activamente e entrarem para o coro, pois há espaço para todos".

Um sonho antigo que esta direcção quer ver concretizado é a gravação de um CD, mas para que este projecto seja uma realidade "precisamos do apoio das entidades que superintendem a cultura e as ajudas são todas muito bem-vindas. A seu tempo vamos seguir os canais normais e contactar os responsáveis pela cultura no concelho, pedindo-lhes colaboração".

Moisés Couto revela que "também já tivemos uma reunião com o executivo da Junta que mostrou toda a boa vontade para colaborar num projecto que já tinha sido falado pela direcção anterior, o alindamento da parte frontal da Tuna, dando-lhe outro enquadramento, até porque o pavimento nos tem dado sérios problemas devido às constantes inundações".

O presidente explica que "este é um projecto que envolve alguns custos e nós temos a parte humana, mas falta-nos a parte monetária. No entanto, sinto que há vontade, da parte

da Junta de Freguesia e da Câmara Municipal, de colaborar com a Tuna de Anta, até porque como entidade com 78 anos, a comemorar este ano, esta é uma das associações mais antigas do concelho e, em termos culturais, já representa um marco".

### Divulgar a Tuna na Internet

Embora não se limite à orquestra e ao coro, a Tuna de Anta viu uma das suas secções fechar, o jornal Voz Tun'Anta e Moisés Couto justifica que "temos de ser realista porque um jornal envolve outros meios que em termos de amadorismo podem não funcionar. Mas, não sou contrário à ideia e se aparecer alguém que queira continuar a obra estamos abertos a essa iniciativa, embora acredite que um pequeno boletim informativo sirva perfeitamente os interesses da Tuna".

Quanto ao bar, "tem a sua função social de apoio à colectividade, mas, já que temos espaço para isso, se tivéssemos outras condições, que nos permitissem abrir as portas durante a tarde e proporcionar alguns momentos de convívio a

antigos músicos e outras pessoas, realizávamos um sonho", revela o responsável.

Mas, "primeiro têm de se criar condições e estas por vezes têm custos que são incompatíveis e não permitem o desenvolvimento do projecto", lamenta.

Um projecto novo apresentado por esta Direcção é a criação de uma página na Internet "para dar a conhecer o que a Tuna é, como é que nasceu e as suas actividades. Até porque, hoje em dia toda a gente tem uma página na Internet e queremos preencher mais esta lacuna", justifica o presidente.

Como é apanágio de todas as novas Direcções, ideias não faltam a estes homens que assumiram os destinos da Tuna Musical de Anta pelos próximos dois anos. No entanto, como Moisés Couto lembra "há muitas coisas a fazer e pudemos não cumprir tudo aquilo que estamos a pensar, mas basta apresentarmos uma novidade para que o trabalho valha a pena".

O presidente conclui: "Não queremos ser mais do que aquilo que somos, mas queremos dar-nos a conhecer e manter as nossas tradições".



Saúde, na Avenida Augusto Gomes (ou Rua 20, como lhe quisermos chamar) apesar de já estar quase completamente pronta, ainda tem os tapumes encostados à berma. E como não tem (nem nunca teve!) qualquer resguardo para protecção do peão, e a lama e água é bastante, quando chove, torna-se um perigo para quem anda a pé.

E como por ali também costumam encostar alguns carros, mais impossibilita o peão, não acontecendo qualquer acidente, porque o dito terá de se arrumar (que não o automobilista, porque tenho visto alguns a não respeitarem ninguém!).

Não será tempo de se repor o passeio, demais que ali há estabelecimentos que, naturalmente, também sofrem as respectivas consequências da semi-ocultação em que estão?...

Num quarteirão mais a sul, a obra principiou muito depois e o passeio já está funcional, havendo ainda o pormenor, muito importante, do trânsito, ali, ser muito menor!!!

### Uma ratoeira para os incautos

Há dias fui alertado por um amigo sobre o estado em que se encontrava um passeio na Rua 12, entre as Ruas 23 e a 21. Tratava-se dum buraco no mesmo, onde qualquer pessoa menos prevenida pode ter um acidente. E se essa pessoa for um

deficiente, que não conheça tal ratoeira, então é certo e sabido que o acidente acontece.

Sei que está a pensar-se, para breve, no arranjo dos arruamentos de Espinho, mas seria de bom tom mandarem, quanto antes, fazer a reparação do aludido buraco. Demais, que o local é 'paredes-meias' com o próximo edifício-sede da nossa Junta de Freguesia.

Aqui fica o alerta.

### Parcómetros para quando?...

Li, com muita satisfação, que o Mercado Municipal diário vai arrancar com as obras de restauro e beneficiação, o que é um grande bem para a nossa cidade.

Li, também, que está pensado fazer-se um estacionamento auto para cerca de 200 veículos, junto ao Multimeios, o que merece os aplausos de todos.

Porém, enquanto tais obras não arrancam, Espinho está um caos no que se refere a estacionamento, com os usos e abusos que todos conhecem, inclusive o estacionar-se de manhã até à noite... porque é de borla e, por isso, não terá de se pagar a alguma garagem para a guarda do veículo.

Embora algumas pessoas se insurjam contra o facto de alguns espaços estarem demarcados na via pública, com placas a informarem que estão afectos a determinadas pessoas ou estabelecimentos, decerto desconhecem que, para que possam usufruir de tal

benesse, pagam a respectiva taxa, o que não acontece com os borlistas que ocupam a via pública e não pagam nada.

Já aqui falámos na instalação dos parcómetros, e voltamos a lembrar a necessidade da sua instalação, para obstar aos tais usos e abusos. Seria uma boa fonte de receita para a nossa autarquia (Câmara ou Junta de Freguesia).

Sei que é uma medida que não agrada a toda a gente, especialmente àqueles que querem continuar a usufruir, só para eles, do espaço que pertence a todos.

### De tabú a banalidade

Antigamente era (quase) proibido falar-se de sexualidade e, por isso, não admira as então chamadas doenças venéreas, tão frequentes nos assíduos frequentadores de casas de prostituição. E de tal modo esta enfermidade era horrível, que diziam que alguns rapazes daquele tempo até ficavam absolutamente deformados do pénis. Mais tarde, já no meu tempo, a doença não chegava a alastrar tanto, porque umas injecções acabavam por curar, melhor ou pior.

Claro que só os homens é que poderiam contrair tal doença, porque aí que se sonhasse que alguma mulher a contraía (salvo se lhe fosse 'pegada' pelo marido) porque estava sujeita a maus tratos, e até, por vezes, à morte!

Convenhamos que era uma situação de desigualdade gritante, porque - dizia-se en-

tão - "ao homem tudo está dado...!"

Isto, no tempo da ditadura do então chamado Estado Novo, pois era necessário, para o regime, que não evoluíssemos muito. (Lembro-me dum conversa dum jovem, que tinha frequentado um CPM, que me disse estar muito satisfeito, porque foi ali aprender como se podia fazer sexo seguro).

Logo após o '25 de Abril', um amigo meu disse: "Agora, vamos ter a lei do galo!" Palavras proféticas, que só pecaram por defeito, porque agora fomos do 8 ao 888. Ilustro este meu arrazoado, não só porque a cada passo se vêem jovens enlaçados, abstraídos de tudo, algumas vezes, e outras vezes em situações eróticas, como ainda hoje notei, em pleno centro da cidade, à vista de quem passava.

Na minha juventude, havia um Jornal que tinha uma secção intitulada "Prepara desde hoje o teu lar". Hoje nada existe; talvez por isso, os casamentos não são preparados devidamente; os jovens de hoje não falam em namorar, mas sim em 'andar com' e, como é óbvio, mais tarde ou mais cedo os divórcios acontecem. Esta é a minha opinião!

Não acham que tenho alguma razão, isto é, que o que se está a passar é exagerado?

Sabemos, verdadeiramente, com quem andam os nossos filhos?... Como se comportam?...

Sabemos ser (bons) exemplos para eles... ou eles copiam os nossos (péssimos) exemplos?...



**FLASHES**

Foto Nuno Alves

**Os ex-alunos da escola primária de Silvaldinho de 1953, da professora Maria do Céu, reuniram-se, recentemente, num jantar/convívio para lembrar os amigos e as peripécias de outros tempos**



**PALAVRAS À SOLTA**

Levado do Porto para quinta de Viana resiste a agressões e escapa algemado

**Raptado**

"Levei um tiro de raspão e vi a cova onde me ameaçaram enterrar", disse a vítima. Dinheiro para droga na origem do crime. GNR detém e interroga um dos quatro suspeitos.

*Journal de Notícias*

Miúdo de Paços de Ferreira levou comprimidos para o infantário e pô-los na sopa dos colegas

**Intoxicação alimentar com medicamentos leva 14 crianças ao hospital**

*O Comércio do Porto*

Abertura à gestão privada em unidades públicas

**Portugueses preferem hospitais do Estado**

*Diário de Notícias*

Pequeno comércio aposta nos produtos tradicionais

**Queijo, pão e enchidos salvam mercearias**

*Journal de Leiria*

Strip-tease em Ovar, Big Brother em Estarreja e muita gente em Loulé

**Carnaval – ilusão até ao último real**

*Journal de Notícias*

Em breve teremos meio milhão de estrangeiros em Portugal

**Legalização dos imigrantes terá deixado 60 mil de fora**

*Público*

Contrariando a habitual e reconhecida hospitalidade dos portugueses

**Imigrantes vivem em condição desumana**

*Correio de Azeméis*

Em Gaia

**Suspeito de assalto voou para a morte de 9.º andar**

*O Comércio do Porto*

ISPAB apresenta inovador sistema

**Formação e treino comportamental**

O Instituto Superior de Paços de Brandão – ISPAB, de parceria com a ServiPlex, S.A., empresa pertencente ao grupo Banco Português de Negócios, irá proceder à apresentação do inovador e revolucionário sistema de formação e treino para a motivação e superação pessoal denominado T-form, desenvolvido pela companhia norte-americana Zig Zigar Training Systems – ZTS, referência de liderança no mercado mundial da formação e treino pessoal.

Este novo método de trabalho que promete revolucionar o mercado da formação em Portugal foi apresentado, no ISPAB, por Rogério Guimarães, da empresa R. Matos Guimarães & Associados, S.A., representante exclusivo em Portugal da Zigar Training Systems ZTS.

O modelo tem sido utilizado nos Estados Unidos da América por PME's, companhias que integram o Fortune 500, agências governamentais, organizações sem espírito lucrativo e até alguns líderes políticos tais como os presidentes Ford, Reagan e Bush.

O principal objectivo deste método é promover o desenvolvimento e o melhoramento pessoal para, consequentemente, dar origem a melhores performances profissionais, fornecendo, através das suas acções de Formação/Treino, um conjunto de técnicas necessárias para a superação dos handicaps pessoais, bem como para a ultrapassagem de constrangimentos decorrentes da ausência de factores motivacionais e de bases eficazes de comunicação nas organizações. Entendendo-se que "os seres humanos estão tecnicamente potenciados para o sucesso, mas a nível pessoal, são um híbrido de fragilidades que precisam de ser superadas para estarem à altura da função profissional que desempenham", pretende-se ajudar os participantes a adoptar o comportamento adequado às suas necessidades diárias. Medo, insegurança, falta de auto-estima, receio do insucesso e da assumpção de responsabilidades são alguns dos problemas que este novo método procura

ajudar a solucionar. Ensina-se a adequar o comportamento a cada situação.

Parte-se da premissa de que o êxito pessoal e profissional começa pelo conhecimento de si próprio. A consciência relativamente à pessoa, suas necessidades intrínsecas e directas é o pressuposto para saber lidar com as emoções, crises, problemas e oportunidades.

O método designado por T.form, destinado inicialmente às empresas e ao público em geral, é reconhecido mundialmente por gestores, quadros empresariais, académicos e políticos e é considerado como uma ferramenta indispensável para a obtenção do sucesso pessoal e organizacional.

Especialmente dirigida aos decisores empresariais, esta sessão de apresentação visa dar a conhecer um programa que contempla um conjunto de soluções, metodologias de treino e desenvolvimento organizacional que servem para melhorar a rentabilidade das empresas.

**PALAVRAS À SOLTA**

PS propôs e PSD acedeu interceder junto do Governo reclamando posto da PSP

**Fiães 'chama' a polícia**

*Terras da Feira*

Para cortar no IRS e no IRC

**Barroso aumentará IVA**

*Correio da Manhã*

Exército pede empréstimo à banca

**Governo deve 200 milhões às Forças Armadas**

*Journal de Notícias*

Missões reduzidas a orçamento de 43 por cento

**Armada faz pressão sobre poder político**

*Diário de Notícias*

Ferro 'responde' a Barroso

**Promessa contra promessa**

*Correio da Manhã*

Banco de Tóquio quer dois 'Airbus 340' com garantia de novo empréstimo à companhia

**TAP hipoteca dois aviões**

*Diário de Notícias*

Em Coimbra

**Alberto João Jardim confessa roubo de vaca**

*Correio da Manhã*

Em Lourosa

**Bombeiros seis horas sem telefone**

*Terras da Feira*

Em rio de Soure

**GNR salva rapariga de se afogar**

*Correio da Manhã*

Tribunal (de Torres Vedras) decidiu, está decidido

**Associações no 'olho da rua'**

*Badaladas*

**CORREIO DO LEITOR**

**Desculpa esfarrapada**

Uma pessoa amiga, há bem pouco tempo, em conversa comigo, me disse que eu, nos jornais cá da terra, só dizia mal de tudo e de todos. Eu respondi-lhe que os jornais servem para isso mesmo, dar voz a quem não a tem, podendo expressar aquilo que lhe vai na alma.

Também lhe disse que questionar, reclamar e protestar deveria deixar de ser um direito mas sim um dever, de todo o cidadão. O que mais me choca, nisto tudo, é a ligeireza com que os nossos governantes autárquicos

se desculpam das incompetências e decisões que tomam.

Tudo vem a propósito da destruição pelo mar da esplanada sul. O mar, mais uma vez, é o grande culpado de ter dado cabo da esplanada sul. Os esporões é que têm a culpa de não aguentar o mar. E porque estamos implantados à beira-mar. Tudo isto são expressões do nosso vereador da Câmara Municipal de Espinho, senhor Rolando Sousa.

Sabendo esta gente, culta e inteligente que o mar nos prega estas partidas, todos os anos, eu pergunto:

Porque razão se fez a esplanada sul sabendo que o mar todos os anos destrói aquele local?

Porque não em primeiro lugar fazer uma melhor protecção, com maiores paredões e

posteriormente fazer a obra?!

As obras de fachada para cativar votos acabam sempre por ter custos elevados para a autarquia.

Já agora, lembro estes senhores que pensem bem antes de fazer as obras da nova esplanada, que vai entre a Rua 23 e a Brandão Gomes.

O mar é cão e nada o pára quando esta virado do avesso. Não andem a estragar o dinheiro dos contribuintes.

Já agora, aproveito para perguntar ao senhor vice-presidente da Câmara Municipal de Espinho, já que o presidente da Junta de Silvalde não sabe quando é que terminam as obras da rua das albergarias (Rua da Igreja) e se a empresa responsável pela obra vai ser multada pelo não cumprimento do prazo de execução.

Como deve saber, a obra era para estar terminada em finais de 2001. Já se passou uma década e a obra não tem fim à vista.

Sobre a verborreia que alguns teimam em debitar sobre a minha pessoa, eu quero só dizer que estou completamente imune e qualquer tipo de parasita que me pique.

O meu objectivo é só um: alertar consciências para o marasmo em que esta freguesia vive há décadas, respeitando acima de tudo a vontade popular. Não posso e não quero deixar de defender os meus princípios e os meus pontos de vista, sobre o que é melhor para a freguesia.

**Luís Correia**

*(vogal/PSD da Assembleia de Freguesia de Silvalde)*



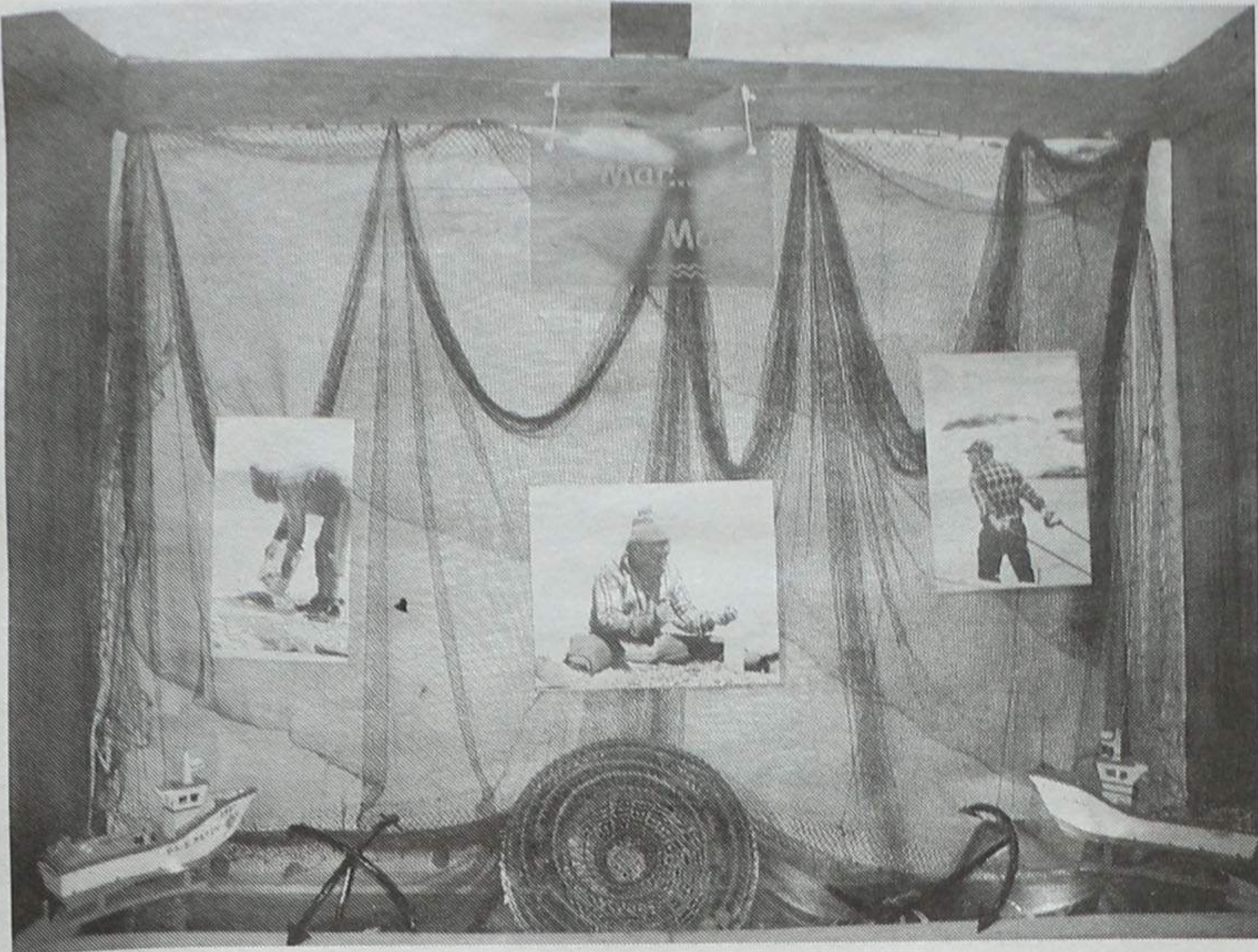

## Exposição de fotografia de Sérgio Santos

*Sérgio Santos, coronel do Exército Português, tem patente ao público, na Messe de Oficiais na Praça da Batalha, no Porto, até ao dia 28 entre as 15 e as 22 horas, uma exposição de fotografia intitulada "A Mar... O Mar..."*

# "A Mar... O Mar..."

**Manuel Proença**

**T**rata-se, como o próprio tema indica, de uma exposição dedicada ao mar, à pesca, aos barcos... Enfim, ao mar e à terra (Espinho) que o viu nascer.

Sérgio Humberto Martins dos Santos enveredou em 1973 pela carreira militar, tendo concluído o curso de Administração Militar na Academia Militar, em Lisboa. Passou, desde então, por diversos cargos de grande prestígio como o de sub-chefe do centro de Finanças do Comando de Tropas Aerotransportadas, chefe da

sucursal das Oficinas Gerais de fardamento e Equipamento, administrador do Hospital Militar Regional N.º 1 no Porto, chefe da sucursal da Manutenção Militar do Porto e actualmente chefa o Centro de Finanças da Região Militar do Norte.

O entanto, Sérgio Santos ficou conhecido em Espinho por ter assumido a presidência da Associação Académica de Espinho durante vários anos, sagrando-se, durante o seu mandato, campeão nacional de voleibol da Divisão A1 (o único título deste clube do escalão maior do voleibol).

Sérgio Santos, actualmente tem como ocupação dos seus tempos livres o mergulho amador, fotografia subaquática, fotografia e vela.

Sérgio Santos considera que a fotografia "é uma forma preencher com satisfação os poucos tempos de ócio que me restam do dia-a-dia e, de certa forma, contribuir também para um convívio são com os amigos que visitam estes trabalhos".

Por fim, promete que "vou continuar a preparar mais alguns trabalhos" e que, provavelmente, no próximo ano, o tema poderá ser "fundos marinhos".



### OPINIÃO • PONTOS DE VISTA • Maria Fernanda Barroca

## As uniões de facto discriminam a família

Dados provisórios do último Censo à população portuguesa mostram que o número de casamentos tem diminuído, finas as uniões de facto tendem a aumentar.

O Pontifício Conselho para a Família, num documento intitulado Família, matrimónio e "uniões de facto" explica que dar carta legal às uniões de facto, como está a acontecer em alguns países, supõe uma discriminação para a Família. O documento precisa que o matrimónio tem uma função social e um interesse público fundamentais, enquanto que a coabitação não.

Diz o referido documento no seu n.º 9: "Não

parece razoável sustentar que as funções vitais das comunidades familiares em cujo número se encontra a instituição matrimonial estável e monogâmica possam ser desempenhadas de forma estável e permanente, pelas convivências meramente afectivas." Daí que a lei não pode equiparar coisas que são intrinsecamente distintas.

Quando há interesse público a sociedade e os poderes públicos devem protegê-lo; quando o interesse é só privado ao Estado compete garantir-lhe a liberdade. Ora o matrimónio e a família têm um interesse público e são o núcleo fundamental da sociedade e do Estado e como

tal devem ser reconhecidos e protegidos. Se duas ou mais pessoas decidem viver juntas, com ou sem dimensão sexual, essa coabitação não tem interesse público. As uniões de facto são consequência de comportamentos privados e nesse plano devem permanecer. A sua mudança do plano privado para o plano público, equiparando-as ao matrimónio, prejudica a família. A diferença reside em que no matrimónio são assumidos compromissos e responsabilidades de relevante valor para a sociedade.

Não se trata aqui de impor um 'modelo' de comportamento ao conjunto da sociedade, mas da exigência social do reconhecimento legal do

papel que a família fundada no matrimónio tem face ao bem comum.

É pois necessário estar alerta, agora que se aproximam eleições e pode haver uma viragem política, para que não se esqueça o fundamental - a família fundada no matrimónio deve ser o centro e o motor da política social.

"A opinião pública não se mostra (sempre) favorável ao matrimónio e à família", afirma João Paulo II; "e no entanto, ambos sobressaem, na nossa anónima civilização de massas, como refúgio no caminho do homem na sua procura de afecto e felicidade. Matrimónio e família são hoje mais importantes que nunca: são núcleos para a renovação da sociedade, fontes de energia através das quais a vida se faz mais humana." (Citação tirada do livro 'A Família, Atracção e Exigência' de Jutta Burggraf - Edições DIEI).





A brasileira Beth Carvalho, 'rainha das marchinhas e do samba' do carnaval do Rio de Janeiro, esteve em Espinho, no Casino, em dois espectáculos de grande folia e entusiasmo. Afinal 'O que é, o que é' – "a vida é bonita, é bonita... cantar e cantar!..."

Dois inesquecíveis espectáculos de Beth Carvalho

## Folia carioca no carnaval do Casino de Espinho

Manuel Proença

Beth Carvalho, nos dois espectáculos de casa cheia, cantou temas como 'O samba começa assim', 'Nas veias do Brasil', 'Carinhoso', 'Trem das 11', 'Chega de saudade', 'O que é, o que é', 'Exaltação à Mangueira', 'As rosas não falam', 'Minha festa', 'Folhas secas', 'Camarão que dorme onda leva', 'Tristeza', 'Coisinha do pai',

entre muitos outros. Foram momentos como 'Tristeza' e 'Coisinha do pai', principalmente este último que notabilizou a cantora brasileira, que fizeram empolgar os foliões. Mas dois momentos marcaram o espectáculo da 'rainha do samba': 'Minha festa', quando a cantora passou a tocar cavaquinho, os fados, onde Beth interpretou a 'Canção do mar' – uma homenagem que ela pretendeu fazer a Amália e

ao fado, no extraordinário momento de beleza e de emoção – e o instrumental, com 'Samba no quintal', por uma banda recheada de excelentes músicos, de diversas idades, com particular destaque para Milton de Holanda (bandolim), uma das maiores promessas na música brasileira e vencedor de um prémio especial que o levará, durante um



### CORREIO DO LEITOR

## Para o passo de Adérito Santos fora da mediocridade!

Da 'Varanda sobre o Universo' e debaixo do subtítulo "Os Sem Vergonha", fez publicar Adérito Santos no jornal *Defesa de Espinho*, de 7/2/02, uma mastigada prosa com o fito claro de, sob o pretexto inocente da confusão gerada à volta do Euro 2004, levar os leitores ao voto no PSD.

Não fosse a forma desbragada e pouco cuidada como o faz, em manifesto desdém para com os leitores, ficaria eu quietinho no meu canto, a apreciar as muitas águas que ainda vão passar debaixo das pontes.

Mas, na perseguição daquele objectivo, escrever no seu segundo parágrafo "...todos os concidadãos do meu País, (...)...fazem ressaltar para a praça pública (...): merda", (sic) só pode merecer o mais vivo repúdio, por

mais paliativos que, agora, se possam arranjar. Assim impõe-se perguntar à avisada sabedoria do Sr. Adérito:

– De onde vem aquilo que os nossos concidadãos fazem ressaltar para a praça pública?

– Será o resultado de alguma política e de alguns políticos, que a despejam nas ruas, deixando que, alegremente, se multiplique?

– Ou será inata a trampa nos portugueses?

Pode a mesma andar aí aos saltos, mas colocar todos os concidadãos do meu País a fazela ressaltar, é não só um abuso, como também é um juízo de caca.

Se o Sr. Adérito escrevesse por si e para si, podíamos estar descansados. O grave é que ele escreve aquilo, não sendo, com certeza, aquilo

que pretende significar.

Ora eu quero crer que o Sr. Adérito, não pensa daquela forma. Não, não tem em tão má conta os seus concidadãos.

O que o Sr. Adérito tem, é uma preocupante falta de competência para o exercício da nobre arte da escrita, lacuna grave, em quem se pretende colaborador de um jornal, por regional que seja.

Ignorando-lhe o nojo que afirma sentir pela "temática à portuguesa", matéria para outras variações, apreciemos, então, a parte em questão do seu parágrafo:

"(...) todos os concidadãos do meu País, são confrontados com todas as cargas negativas que este mega-projecto arrasta para Portugal, isto é, fazem ressaltar para a praça pública muita da

essência que alguma política e alguns políticos da coisa pública, valem: merda". (sic)

Eis, pois, aqui figurado, um exemplo de, simplesmente torpe e mau português.

A frase "...são confrontados com todas as cargas negativas que este mega-projecto arrasta para Portugal", entre vírgulas, implica a ligação directa entre, (...) todos os concidadãos do meu País, e "fazem ressaltar para a praça pública.....(..)", deturpando completamente a suposta mensagem que Adérito Santos pretende transmitir.

E que é: (...) todos os concidadãos do meu País, são confrontados com todas as cargas negativas que este mega-projecto arrasta para Portugal, as quais fazem ressaltar para a praça pública, muita da essência que alguma política e alguns políticos (da coisa pública) valem: merda. Vêem os leitores a diferença?

Cabe aqui também referir que não se concebem políticos que não sejam da coisa pública,







ano, até Paris. Mas Daudeth Azevedo (violão de seis cordas), há 25 anos a acompanhar Beth Carvalho, Jorge Gomes (bateria), Carlos Pinto (percussão), Dirceu Leite (saxofone e flauta), Carlinhos Morais (violão de sete cordas), Frederico Camacho (cavaquinho), Márcio Gomes (banjo), Antenor Marques (percussão), Paulo Correia 'Paulinho da Água' (pandeiro) e Marcelo Pizzott (percussão), fizeram os encantos do som

brasileiro, do carnaval carioca.

Extra-espectáculo, a cantora brasileira revelou que foi "a segunda vez que venho a Portugal. Tive a oportunidade de ver a cidade de Espinho, uma terra de pescadores muito bonita e no Porto, vi o 'show' de Amália. Adorei este espectáculo e, inclusive, cheguei a emocionar-me (chorei). As histórias das cantoras mexem muito comigo e da Amália, muito mais. Na minha infância ouvi muito os fados de Amália, já que sou

neta de portugueses. Por isso, a minha mãe tinha um lado lusitano. Por isso, a cultura deste povo é muito forte dentro da minha alma".

Segundo Beth Carvalho "há 10 anos que Portugal me chama para o carnaval. Sou convidada e sempre recusei os convites. Porém, este ano decidi não o fazer e isso fez com que eu não desfilasse, pela primeira vez, no carnaval do Rio de Janeiro pela escola de samba 'Mangueira'. Estou com o coração apertado e, por isso, tenho de cantar a 'Mangueira' no espectá-

culo do Casino de Espinho. Pretendo desfilar no sábado das escolas campeãs, já que acredito que a minha escola de samba estará representada".

Para a 'rainha do samba' "com este espectáculo, pretendo mostrar um pouco do Brasil e daquilo que o samba tem, até chegar ao carnaval. Quero mostrar os instrumentos do samba através do 'choro', um instrumental".

Beth Carvalho, na conferência de imprensa que deu no dia anterior no Hotel Solverde, na praia da Granja,

onde esteve hospedada, disse que "fui eu quem trouxe a palavra 'pagode' para a comunicação social em 1989, quando editei o álbum 'Beth Carvalho no Pagode'. Esta palavra sempre existiu, pois desde que o navio negreiro atracou no Brasil, sempre se fez pagode. Trouxe, também, uma nova geração de sambistas, dos quais muito me orgulho. A história só a vemos dez anos depois".

Beth Carvalho sublinhou que se sente particularmente orgulhosa por ter lançado cantores e bandas de samba

como o de "Zeca Pagodinho", 'Fundo de Quintal', Jorge Aragão, entre outros, oriundos de Cacique de Ramos - bloco carnavalesco famosíssimo que estava a decair quando lá cheguei em 1977. Foi o Alcir, do Vasco da Gama, que me levou para lá. Fiquei apaixonada com aquele novo som dentro do samba, através de instrumentos que não eram tocados, como o repique de mão, tantan e o banjo com afinação de cavaquinho", o que a levou a introduzir na sua música estes novos estilos.



logo, é por demais evidente, a necessária supressão de (da coisa pública) dos políticos.

Pede também, Adérito Santos, perdão pelo uso daquela fraseologia. Concedido da minha parte, denuncio, no entanto, o mau uso que faz da palavra fraseologia. É que esta palavra significa, tão só, o estudo da construção gramatical, e não o seu peculiar modo de se expressar, que, cabe inteirinho na palavra fraseado.

Fraseado que sendo escrito não perdoou, mesmo em forma de desabafo.

Desabafo que, por não poder conter, deixa explodir no jornal mais lido da nossa cidade.

A trampa a ressaltar na praça pública!

Para além do plebeísmo demonstrado, o seu texto é de tal forma merecedor de sérias críticas pelas incorrecções gramaticais em que incorre que, não podendo, por manifesta falta de espaço, a todas acorrer, debruçar-me-ei, desta vez, por último e a título de exemplo - a ser evitado -, sobre o parágrafo do seu escrito que começa:

"Mas, a mim pessoalmente, o que mais me interessa dos políticos e do papel que desempenham na coisa pública (...) sem ser o futebol em primeiro lugar."

Repare-se na tripla referência que faz à sua pessoa: mim, pessoalmente, e me, em carreirinha na mesma pretensa frase, e na forma abrupta como a finaliza, levando-nos a perguntar o que é que o Sr. Adérito pretende dizer, com tal amontoado de palavras!

A ter tido aulas de português, pouco aproveitou este colaborador do *Defesa de Espinho*, facto este, que me leva a aconselhá-lo a estudar sintaxe, sobretudo sintaxe, a par da morfologia das palavras.

Para uma articulação correcta das frases de um discurso.

Para não ser mal interpretado.

Aconselho-o ainda a ler, a ler muito.

Para saber!

Para ser salvo da mediocridade!

De regresso ao motivo deste escrito, a tentativa de Adérito Santos em levar o público leitor

ao voto no PSD, respigo do final do seu antepenúltimo parágrafo, a "(...) réstia de esperança" (sic), na mudança nas próximas eleições aos 17 de Março.

Esperança em que o PSD protagonize uma vitória eleitoral.

Para levar por diante o que, Cavaco Silva, nos quase 2 (dois anos) do X Governo Constitucional e nos 8 (oito anos) do XI e XII Governos Constitucionais, estes com maioria absoluta, não foi capaz ou não quis fazer.

Notem as memórias curtas que estas maiorias absolutas constituíram a mais perdulária oportunidade que tivemos pós-25 de Abril, para fundamentalmente reestruturar um país acabado de emergir da obscuridade e firmemente poder reformá-lo, colocando-o assim, a par dos mais desenvolvidos da Europa.

Oportunidade, de tal modo gasta em betão e asfalto, que as verbas previstas pela aplicação do instrumento essencial para o desenvolvimento das autarquias, a Lei das Finanças Locais, foram em 1995, se bem me lembro, olimpica-

mente, recusadas.

A oportunidade foi-se com o senhor de Boliqueime.

Não tendo, pois, a forte personalidade de Cavaco Silva conseguido fazer sair Portugal da mediocridade, em oito anos de oposição inerte, face a uma maioria absoluta, perdoe-se-me a insistência, como é que podemos esperar que o 'frouxo' Durão Barroso, no dizer de Filipe Meneses, o consiga, em previsível governo de maioria simples?

Sejamos lúcidos e objectivos.

Aquela réstia de esperança em passarmos para além da mediocridade, e apesar dos futebóis, foram abertas duas vias principais, de que, felizmente, já conhecemos a principal característica.

Numa pontifica a segurança de Ferro!

Na outra garante-se a fraqueza de Durão!

Escolha-se!

**Manuel Guedes Martins**  
(Paramos)



Sala Tempus apresenta "Vanilla Sky"

# O casal do momento no Multimeios

Depois da apresentação de um ciclo dedicado ao cinema suíço, a Sala Tempus do Centro Multimeios exhibe o último filme protagonizado por Tom Cruise e pela sua actual namorada Penélope Cruz, além de Cameron Diaz, o badalado Kurt Russel e Alivia Witt.

Sandra Soares

O romance "Vanilla Sky", do realizador Cameron Crowe, conta a história do herdeiro de uma fortuna considerável a quem a vida e todas as mulheres parecem sorrir, na cidade de Nova York, mas o drama começa a desenhar-se quando o seu melhor amigo lhe apresenta Sofia.

O jovem editor nova-iorquino apaixona-se de imediato por ela, mas acaba por ver-se envolvido num romance tumultuoso, cheio de suspeitas, sexo e sonhos impossíveis.

Os cinéfilos podem apreciar este thriller romântico a partir de amanhã e à próxima quinta-feira, pelas 17 e 22 horas, por 3,50 euros, mas jovens, estudantes e maiores de 65 anos têm um desconto de 50 cêntimos.

Entretanto, esta noite encerra o ciclo de cinema suíço com a exibição, pelas 22 horas, de "Gente do mar", realizado por Bruno Moll.

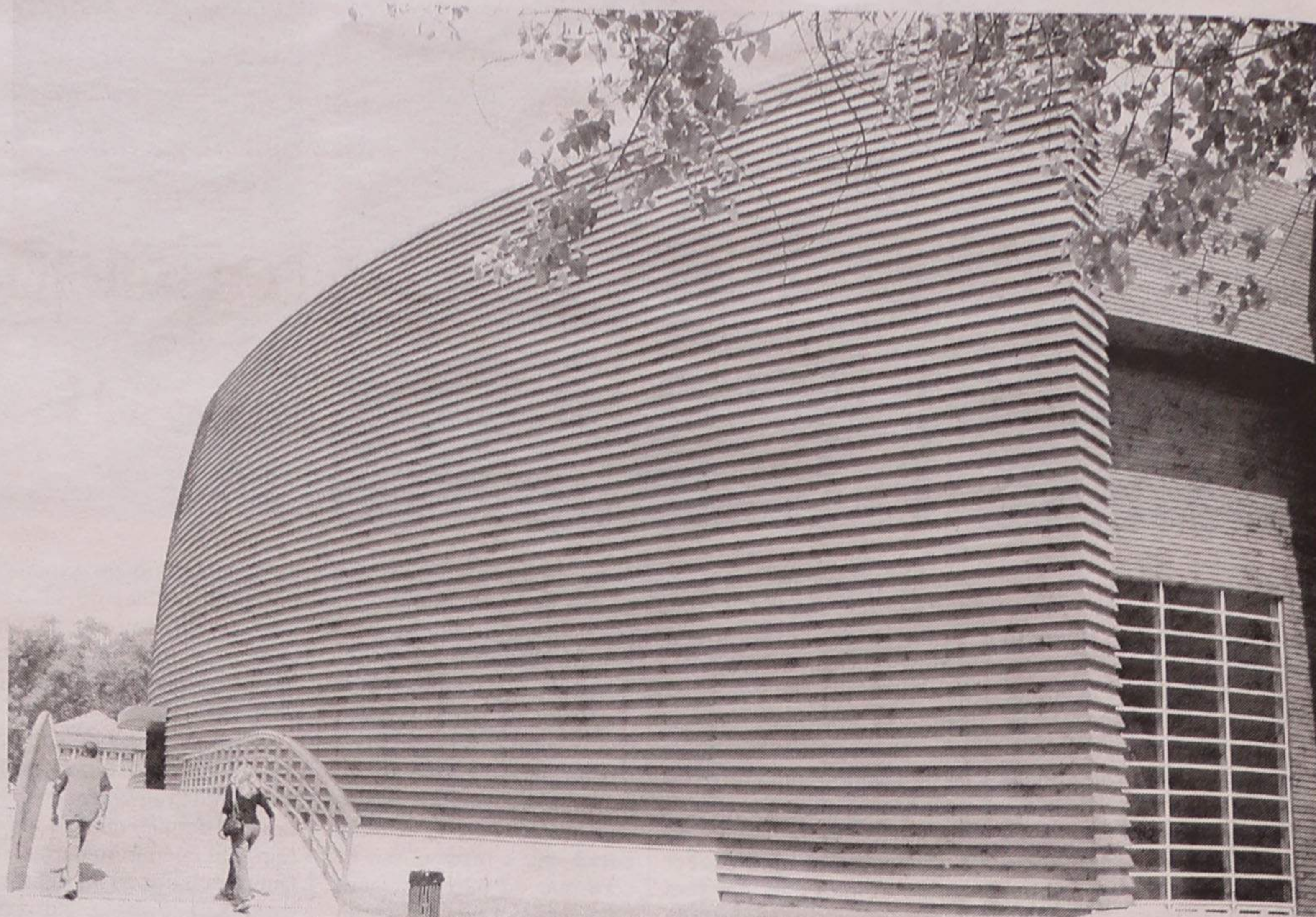

As sessões em grande formato podem ser apreciadas pelas 16 horas, de terça a domingo, com a exibição do filme "Golfinhos", de Macgillivray Freeman's que conta com uma banda sonora de luxo, assinada por Sting.

No planetário mantém-se as sessões diárias de "Pesar as Estrelas", exibido durante a semana pelas 15 e ao fim-de-semana pelas

17 horas, com a duração de 45 minutos. Ao fim-de-semana pode ser ainda apreciada, pelas 15 horas, a sessão "Imagem", com a duração de meia hora, embora este horário possa sofrer alterações.

Na Galeria está patente a exposição "A aventura de fotografia", composta por 10 painéis fotográficos, produzidos pelo Centro Português de Fotografia, com que se

pretende, de forma cronológica, mas estrutural, permitir o conhecimento da evolução da produção fotográfica desde os seus primeiros momentos.

Através de imagens e texto, o visitante é informado sobre os antecedentes técnicos, sociais e económicos que permitiram que a fotografia evoluísse de uma prática de amadores para um produção meramente

industrial.

Entretanto, no Varandim já começaram os cursos gratuitos de introdução à Internet com inscrições livres e turmas formadas de acordo com as características dos formandos. As inscrições podem ser feitas no centro Multimeios ou através do telefone: 227 331 190, de segunda a sexta-feira, entre às 9.30 e as 18 horas.

## CORREIO DO LEITOR

### Servir?

Numa roda de amigos, li umas frases que encontrei num almanaque e que diziam: "Que maravilhosa é a alegria de servir. Que triste seria o mundo se tudo já estivesse feito. Que não te atraíam somente os trabalhos fáceis. É tão belo fazer aquilo a que os outros se esquivam. Onde houver um esforço do qual todos se afastam - aceita-o tu - sê tu aquele que serve."

Perguntei depois aos meus amigos: "Sabem quem escreveu isto?"

As respostas foram variadas: "Talvez a Madre Teresa, o Papa João Paulo II ou o Beato Josémaria Escrivã..."

Afinal, quem escreveu estas belas frases foi a poetisa chilena Gabriela Mistral, que quase nenhum conhecia (apesar de ter sido Prémio Nobel de Literatura...). O que a poetisa expressou nestas frases é aquilo que todos os cristãos são chamados a praticar.

O Beato Josémaria Escrivã, cujo centenário se celebra este ano, chamava constantemente a atenção para que a linha de conduta de qualquer cristão tinha que ser o espírito de serviço, pois o próprio Jesus Cristo disse que não tinha vindo para ser servido, mas para servir.

Hoje em dia a palavra "serviço" não é muito apreciada, mas não podemos esquecer que qualquer tarefa social, seja ela do professor, do médico, do funcionário público, etc., não é mais do que isso: "serviço".

Mas há muitos géneros de serviços. Existem os difíceis, de que falava Gabriela Mistral, dos quais não devemos fugir, mas que não

encontraremos todos os dias e além destes uma infinidade de pequenos serviços, nada espectaculares, mas que podemos fazer todos os dias. Até um simples sorriso pode ser um serviço; e quem poderá dizer que é preciso ter tempo ou dinheiro ou jeito para sorrir?

Voltando ao Centenário do Beato Josémaria, parece-me que a maneira mais inteligente de o celebrar é pôr em prática o que ensinou e viveu. Para isso, é indispensável conhecer a sua vida e ler ou reler as suas obras. Por exemplo, ao referir-se ao trabalho, diz numa das suas homilias: "Somos invadidos pela certeza de que Deus nos olha, sempre que nos pede uma nova e pequena vitória: um pequeno sacrifício, um sorriso à pessoa importuna, começar pela tarefa menos agradável e mais urgente, ter cuidado com os pormenores de ordem, ser perseverante no dever quando era tão fácil abandoná-lo, não deixar para amanhã o que temos de terminar hoje... E tudo isto para dar gosto ao Nosso Pai Deus! Entretanto, talvez sobre a tua mesa ou num lugar discreto que não chame a atenção (...) pões o crucifixo, que já se tornou para a tua alma e para a tua mente o manual onde aprendes as lições de serviço." (*Amigos de Deus* - n.º 67)

Maria Helena L. de Barros  
(Lisboa)

### "Amar o mundo apaixonadamente"

É o título de uma célebre homilia do fundador do Opus Dei, na Universidade de Navarra, recolhida no livro *Temas Actuais do Cristianismo* e agora publicada separadamente, pela Diel, cele-

brando o centenário do nascimento do autor: Josémaria Escrivã, Diel, Lisboa 2001 (1.75E).

O Beato Josémaria amou o mundo, amou humanidade inteira.

Neste Mundo conturbado, em que o ódio e a guerra semeiam destruição e morte, é bom sabermos que na nossa época há alguém que amou o mundo tal como Jesus o ama.

É preciso deslocar-se para ver Jesus, tal como os Magos o fizeram. Eles significam a reconciliação universal em Cristo, pela fé n'Aquele que veio ao mundo como luz das nações.

É possível ultrapassar as nossas oposições e conflitos, porque no desígnio de Deus há lugar para cada um de nós. E todos podemos trazer até Cristo a nossa cultura e o nosso amor.

Sabemos que comungar o Corpo e Sangue do Senhor é desligar-nos dos laços da Terra e do Tempo, para estar já com Deus no céu.

Segundo o Beato Josémaria, "onde estiverem os nossos irmãos, os Homens, as nossas aspirações e o nosso trabalho, aí está o nosso encontro com Cristo."

O Mundo, feito por Deus, é bom. Nós é que, com os nossos pecados e infidelidades, o tornamos mau. Há que perceber que "Deus nos espera sempre no nosso trabalho, na nossa simples vida diária." Não podemos ter uma vida dupla; há apenas uma vida feita de carne e de espírito que tem de ser santa e cheia de Deus, e não há outro caminho.

Temos que saber encontrar o Senhor na nossa vida corrente e colocá-la ao Seu serviço. Como nos sugere S. Paulo: "Quer comais, quer bebeis, fazei tudo para glória de Deus."

É esta a mensagem da Sagrada Escritura que se encontra no próprio cerne do espírito do Opus Dei: "Realizar o nosso trabalho com perfeição, descobrindo esse quê de divino que se esconde nos pormenores."

Precisamos de viver santamente a vida de cada dia, tal como ela se nos apresenta: "Um homem que sabe que o mundo é o seu lugar de encontro com Cristo ama esse mundo e procura adquirir rima boa preparação intelectual e profissional." Ao tomar qualquer decisão, leva-a a Deus, para proceder humildemente e correctamente, captando a vontade Divina.

Os Homens têm o dever de exercer os seus direitos e também os seus deveres de cidadãos e de assumir com coragem todas as decisões que tomaram.

As obras do Opus Dei são obras de promoção humana, cultural, social e ética, realizadas por cidadãos que procuram iluminá-las com a Luz do Evangelho, comprometidos no progresso da sociedade. E é com Oração, sacrifício e trabalho honesto, que tal se consegue.

Referindo-se à vida do Homem na Terra, o Beato Josémaria, fala-nos ainda do amor que liga um homem a uma mulher. Diz-nos que "o amor que conduz ao matrimónio e à família é também um caminho divino, vocacional e maravilhoso, para uma completa santificação."

Pede-nos que louvemos com ele o Senhor e que a exaltemos todos juntos o Seu nome, isto é, que se viva com Fé e na Fé.

Com a Fé mostra-se ao Mundo que Deus o ama e é essa Fé que faz de nós uma família, em igreja - Una, Santa, Católica (Universal), Apostólica e Romana.

E foi assim que o Beato Josémaria nos amou e nos ensina a amar o Mundo apaixonadamente, fazendo dele uma verdadeira Família.

Maria Elisa de Brito  
(Lisboa)



São afinal muitos os exemplares da azulejaria portuguesa de marcada originalidade produzidos no virar do séculos XIX e início do século XX que Espinho ainda exhibe e que restam no todo e apreciável Património artístico espinhense. A tónica dominante que espelham é a qualidade, pluralidade e beleza, são de facto uma inquestionável valia patrimonial e legitimam que, demonstramos, uma vez mais, a nossa maior inquietação quanto ao futuro, quanto a nós, pouco animador deste considerável núcleo patrimonial.

## Falsos esteticismos no património azulejar de Espinho

Maria-Augusta Araújo\*

A verdade é que muitos destes arquétipos azulejares – independentemente do seu intrínseco valor artístico ou formal, devem ser considerados verdadeiros documentos de cultura urbana e tidos como um valioso testemunho histórico – estão dramaticamente em risco.

Ignorados ou votados à ruína, ou então removidos sem critério, os azulejos de Espinho estão lamentavelmente sentenciados ao mais triste e confrangedor abandono por parte das entidades tutelares e responsáveis – mais preocupadas, hoje, com a euforia da consagração, implantação, inauguração e sagração de “obras de aparato” ou de “grande” vulto –, como carecem urgentemente de uma conveniente intervenção.

Reclama-se pois, a devida responsabilização das defeituosas intervenções e ilícitas remoções infelizmente já feitas, bem como um maior rigor na metodologia e critérios de conservação e restauro a adoptar no trabalho de salvaguarda do património azulejar existente. Devem ser criados instrumentos operativos e meios capazes, para que a intervenção possa ser adequada, tanto para os edifícios, como os demais elementos que constituem as fachadas ou os revestimentos exteriores.

Uma exigência que se reclama rápida e fiável, por forma a que a dignidade dos edifícios e fachadas seja reposta.

As construções que datam das primeiras décadas de Novecentos obedecem ao formulário arquitectónico que se inscreve em grande parte no repertório Arte Nova, requerem uma atenta reabilitação e reparação. Deverá proceder-se à rápida, mas prudente, tarefa de

tratamento, parcial ou integral, dos paramentos exteriores das fachadas com o trabalho de intervenção devida para a sua valorização e um particular cuidado na coordenação nas opções tomadas no que se refere à recuperação da azulejaria.

Os azulejos, aplicados, em grande parte, em revestimentos parietais que animam as fachadas de Espinho com as exuberantes composições em azulejos, painéis, paramentos, bandas, cercaduras, frisos, etc., rebrilham e superabundam os motivos do vocabulário ornamental e decorativo de expressão híbrida, como reflectem todos os sincronismos estilísticos da Arte Nova. Caracterizam-se pelo artifício e exotismo na pujança dos cromatismos, como são os que nos aparecem pautados nas padronagens e nos múltiplos exemplos com motivos florais ou de vegetação fantástica (como a semipalmeta oriental), nas cercaduras e barras de remate, nas bizarras do imaginário com caprichas alegorias, ou nos complexos arabeschi e entrelaçados poligonais, ou ainda no jogo harmonioso de linhas, de saborosa geometria (a lembrar ressonâncias das laçarias mudéjares), de que são exemplo os paramentos de «estampilha» semi-industrial ou estampagem manual, que tão bem combinam com a finura e elegância dos vasos, das urnas e das pinhas em faiança moldada com pintura policroma sobre esmalte estanífero.

Todos estes ornamentos, por si só representam, algo mais do que a simples decoração e que inegavelmente harmonizam com a expressão do todo arquitectónico<sup>1</sup>.

Também a antiga Rua Bandeira Coelho, hoje Rua



A 'Casa dos Girassóis', na Rua 30, com um belíssimo conjunto de azulejos policromos constitui um dos exemplares mais típicos da Arte Nova em Espinho

19, em Espinho, conserva na sua expressão uma típica tipologia arquitectónica chã, de volumetria estática, de purada e sólida cuja espacialidade é desenvolvida no sentido da largura, e que é emblemática da zona poente da cidade – uma característica, que é aliás um dos atributos mais singulares e tão próprios de toda a nossa faixa litoral, e que desde o início do presente século que apresenta na correnteza característica das suas ruas paralelas e perpendiculares algumas edificações, nas quais ainda sobrevivem, traços de inequívoco cunho Arte Nova.

Refira-se a este propósito que a par dos caprichosos motivos ornamentais dos azulejos, surgem os elegantes exemplos da arte da ferraria a embelezar as grelhas, bandeiras, janelas, portões e varandas em ferro forjado ou fundido, os balaústres cerâmicos e as estátuas cerâmicas esmaltadas a branco de fino modelado que brilham refulgentes assentes sobre o granito das platibandas, bem como imaginosos ornatos e graciosos remates nos cimaletes, na sua maioria datados, de muitas das ruas de Espinho. Todo o conjunto ornamental protagoniza a magia do ornamento e concerta-se harmoniosamente no casario como no traçado ortogonal da planta da Cidade.

Os azulejos testemunham e marcam a importante produção e actividade das mais importantes fábricas de cerâmica na charneira do século – Massarelos (1766), Miragaia (1755), Cavaquinho (1778), Santo António do Vale da Piedade (1785), Fervença<sup>2</sup> (1824), Carvalhinho (1840), Torrinha (1844), Senhor de Além

**DR. ILÍDIO SANTOS**  
MÉDICO DENTISTA

Implantes / Ortodontia Fixa / Prótese Fixa

Consultórios:

— R. 16 (Esquina Rua 19), n.º 545-1.º Dt.º - Espinho - Telef. 227342931  
— R. Júlio Dinis, 748 - 4.º Esq.º - Sala 413 - Porto - Telef. 226007175  
— R. Manuel Alves de Sá, 15 G - 4400-494 V.N. Gaia - Telef. 227118661 / 227118642

Acordos com: SAMS/QUADROS; ACASA; CGD; ADSE; ITT; SIM

**EM ESPINHO - DÚPLEX GRANDE**  
VISTAS DESLUMBRANTES DE MAR

4 quartos + sala e grande hall em mármore + salão + maravilhosas cozinha, copa e despensa + 3 banhos (2 suites) em mármore + 3 lareiras com recuperadores Deville. Gandes varandas cobertas (2) e terraço (1). Garagem individual. Como novo. Óptimos acabamentos. Só visto.

Vende/trata o próprio – Tlm. 96 665 17 93

**MÉDICOS DENTISTAS**

**JORGE FERREIRA**  
**BRUNO MORRIS**

SAMS QUADROS, SAMS, CGD, SIM, MÉDIS

Telefone, 227348693

Edifício S. Pedro - Sala W - Rua 23, n.º 174





Motivos florais e alegóricos da 'Fábrica Aleluia' (Aveiro), situado na Rua 12, entre as ruas 23 e 25; o anterior e o actual estado do painel onde faltam já alguns azulejos

III

(1856), Devesas (1865) que, sabe-se, estava destinada a artefactos para ornamentação e construção, Fonte Nova (1882) e Aleluia cuja fundação data já do século XX -, implantadas nas duas margens do rio Douro e em Aveiro respectivamente. Estas fábricas estão indiscutivelmente associadas ao fenómeno da revolução da indústria cerâmica<sup>3</sup>. Também a este facto se deve o deslocamento de massas, o franco desenvolvimento e o acentuado crescimento destas duas cidades. No início da década de vinte existiu também em Espinho, a firma Resende, Oliveira & C.<sup>4</sup> L.da. que esteve ligada à exploração da indústria cerâmica e que tinha a sua sede na rua 14 - a Fábrica de Cerâmica Lusitânia<sup>4</sup>.

O típico traçado da cidade de Espinho permite localizar facilmente os mais interessantes exemplos de fachadas revestidas com azulejo (semi-industrial dito de «estampilha»), como os painéis de azulejos, frisos, remates, páteras e cercaduras que ainda restam apesar do lastimoso abandono a que na sua maioria estão sujeitos.

Sobre os mais interes-

santes modelos de azulejo de fachada de Espinho, citem-se por exemplo os saborosos painéis «Outubro»

(1922) e 'Vila Natalia', ambos na rua 10, ou o belo painel copiosamente ornamentado com motivos flo-

rais e alegóricos da Fábrica Aleluia, em Aveiro, situado no ângulo da rua 23 (antiga rua da Liberdade) com a Rua

12. [A poucos dias antes da publicação deste nosso presente trabalho no Defesa de Espinho verificamos com

grande inquietação que, também a este belíssimo e emblemático conjunto ajuelajar, da Fábrica Aleluia (Aveiro), na Rua 12 (fotos acima), faltam já quatro azulejos que lamentavelmente terão recentemente tombado do referido painel<sup>5</sup>. Assinalem-se ainda outros painéis e bandas com motivos florais e animalistas: na rua 18 ou os frisos dos remates da «Vila Cardoso», na rua 21.

Apesar do mau estado geral de degradação e abandono, refira-se mais um excelente exemplo Arte Nova, em Espinho, quase desconhecido. Trata-se de um belíssimo conjunto de azulejos policromos com elegantíssimos girassóis<sup>6</sup> (foto na pág. anterior) que compõem um magnífico friso seccionado que faz de moldura, à maneira de cartela, a um cimafrente datado (1913), e que ornamenta o remate de uma das mais interessantes e típicas casas do tipo 'vila', situada na rua 30<sup>7</sup>.

A pátera (roseta), de pétalas enroladas e estames estilizados são outros ornamentos apreciados na decoração cerâmica das fachadas. Assinalem-se um precioso



A fachada da AIPAL, na Rua 19

Sociedade de Mediação Imobiliária, Lda.  
Lic.º AMI 2626  
Telef.: 256 754 374 / 256 754 225 • Telem.: 936 779 775 / 936 779 778

**VENDE-SE**  
ESMORIZ PRAIA - T1+1 - T2 - T3 - EM CONSTRUÇÃO

ESMORIZ PRAIA - LOTES DESDE 572 M2 A 605 M2  
PARA MORADIAS 4 FRENTES

**ALUGA-SE OU VENDE-SE**  
ESPAÇOS COMERCIAIS - ESMORIZ

**Oliveiras, Lda.**  
TUDO PARA RESTAURAÇÃO E HOTELARIA

**AGRADECE A SUA VISTA AO NOSSO CASH & CARRY**

Na Rua da Gândara, 730 - Beire (atrás do EUROPARQUE)  
Tel.: 256 374 591 • Fax: 256 374 569

**DECLARAÇÃO**

Declaramos que a nossa firma, OLIVEIRAS, LDA.,  
**não é** nem tem nenhuma relação com  
Oliveiras Material Eléctrico.

A LIDERANÇA IMOBILIÁRIA

**ESPINHO E ARREDORES**

|  |   |
|--|---|
| <p><b>T3 DÚPLEX</b><br/><b>CENTRO DA CIDADE</b><br/>Garagem individual. Óptimos acabamentos.<br/><b>SÓ 174.579 Euros</b><br/>35.000 cts.<br/><b>É NEGÓCIO!!!</b><br/>Ang.: 186851A</p> | <p><b>T2 - PRAIAS</b><br/>A melhor exposição solar. 110 m2 área coberta, suite sala c/ 38 m2 c/ lareira, cozinha equipada. Garagem.<br/><b>BOM PREÇO</b><br/>Ang.: 176916A</p>                  |
| <p><b>MORADIA - T3</b><br/>R/Ch. e 1.º andar<br/>C/ 3 frentes. Jardim e terreno.<br/>Acabamentos de 1.ª qualidade<br/><b>SÓ 189.543,20 Euros</b><br/>38.000 cts.<br/>Ang.: 191508A</p> | <p><b>T1+1 DE LUXO</b><br/>Grandes áreas, aquecimento central. Cozinha equipada. Condomínio fechado. Negócio de oportunidade...<br/><b>SÓ 89.784 Euro</b><br/>18.000 cts.<br/>Ang.: 169992A</p> |

**Telef. 227313263** [www.replica.pt](http://www.replica.pt)



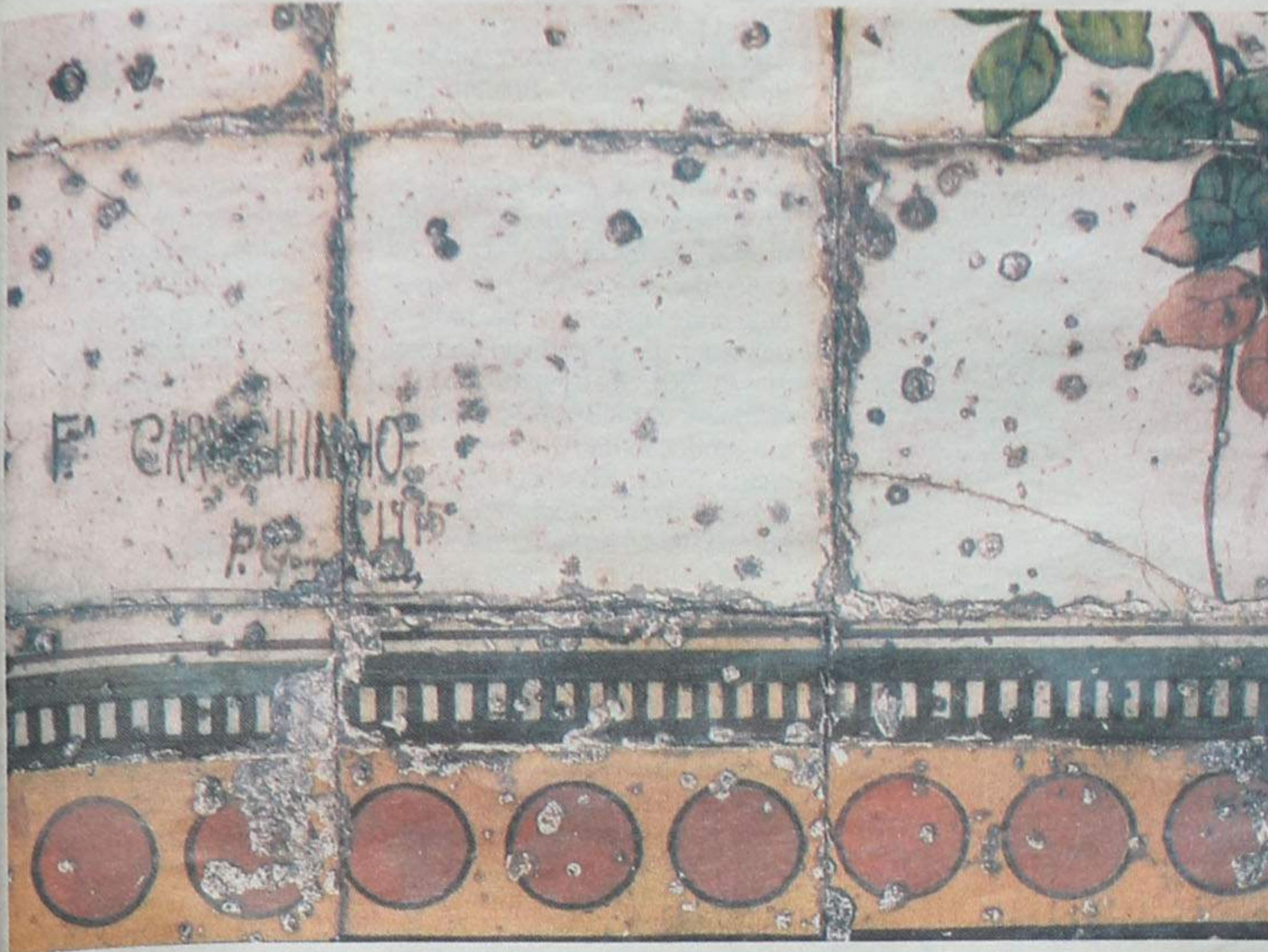

Pormenor do primitivo painel da fachada da AIPAL; é visível a assinatura e data (Fábrica Carvalhinho, 1915, P. Gomes Luís); fragmentos dos azulejos do friso ou 'banda' da fachada

so exemplo de duas páteras, numa outra casa (tipo 'vila'), em igual avançado grau de degradação situada na rua 18 (a necessitar de diversos trabalhos de recuperação, como o do tratamento dos rebocos exteriores). A referida casa tem sob o alpendre lateral um interessante painel de azulejo. Acrescenta-se o grande número de exemplos de cerâmica vidrada e esmaltada<sup>8</sup>: nos múltiplos balaústres e estátuas alegóricas, nas pinhas (rua 21), e urnas (rua 25), também em faiança moldada, bem como nos dois magníficos leões, sobre um portão em ferro forjado, da fábrica das Devesas (rua 16)<sup>9</sup>.

Dada a premente chamada de atenção como da urgente necessidade de criação de medidas para a adopção de uma criteriosa e eficaz como correcta conservação deste valioso património, achamos oportuno referir um caso que recentemente mereceu a nossa atenção – trata-se da "nova" fachada da sede da AIPAL<sup>10</sup> – a Padaria e Pastelaria no n.º 241 da supra citada antiga Rua Bandeira Coelho, situada na nascente da linha férrea, actual Rua 19, que é uma das mais principais ruas

de Espinho.

A primitiva fachada<sup>11</sup>, exibia até à data da nossa participação e comunicação no Encontro Aveiro Cidade Arte Nova, promovido pela Câmara Municipal de Aveiro, em Maio de 1999, onde fizemos referência, a entre outros, ao belíssimo conjunto de friso, bandas e painel de azulejos, pintados à mão, ali existentes com procedência da muito afamada Fábrica do Carvalhinho, fundada em 1840, hoje extinta. Saíram desta fábrica portuense a mais aprimorada e significativa produção de azulejaria Arte Nova do início do século XX. Assinale-se a título de exemplo, o notável conjunto azulejar da "Pérola do Bolhão", célebre fachada Arte Nova na rua Formosa, no Porto.

O referido painel da Rua 19<sup>12</sup> inseria-se na perfeição no conjunto harmonioso da fachada, era esboçado com primoroso sentido de escala que combinava com a grande subtileza dos ritmos e dos apontamentos de pintura manual. Representava no seu esquema composicional uma graciosa corbeille donde pendiam flores, que ocupava mais de um terço do espaço, e a qual era suspensa por um laço de elegante traço e fino

colorido, pintado à mão sobre esmalte estanífero<sup>13</sup>. Como pudemos felizmente apurar e afortunadamente

fotografar antes do sua despiedosa remoção ou derrubamento, o painel (foto acima à esquerda) era assi-

nado e datado no canto inferior esquerdo: "Fábrica Carvalhinho (1915) - P. Gomes Luís (?)"

A supramencionada pintura cerâmica, infelizmente hoje perdida, pois já não faz parte da paisagem urbana de Espinho, nem o seu brilho, nem o seu colorido poderá mais luzir e continuar a enobrecer a fachada do edifício de traça Oitocentista (1889)<sup>14</sup> de que fazia parte. Lamentavelmente ignora-se o que foi feito deste importante conjunto azulejar (painel com cercadura e banda) e, por conseguinte, também se desconhece o seu destino ou pouso; foi substituído por uma réplica pouco prestigiante, cuja estética é bastante incipiente e de fruste factura, que em nada se compara à dignidade e elegância do painel original de 1915, fabricado na Fábrica do Carvalhinho.

O actual azulejo de fachada (fotos em baixo), de fabrico frio e inexpressivo, é o exemplo do que consideramos ser um erro deplorável e traduz um grande desconhecimento, como denota falsos esteticismos ainda vigentes a outorgar a adulteração do património existente com os trágicos "alindamentos" a serem pra-

ticados a pensar favorecer as novas urbanidades.

A fachada do edifício da AIPAL foi reformada ou "alindada", entre Novembro e Dezembro de 1999<sup>15</sup>, ainda pela antiga direcção deste Agrupamento de Indústria da Panificação de Espinho e que o novo painel e banda do friso foi encomendado à empresa Azulejos Artísticos e Faianças, de Alberto José Carvalho Oliveira, sita na Rua das Matas, 48, em Coimbrões, Vila Nova de Gaia<sup>16</sup>.

Foi-nos dito que o modesto obrador do actual painel da fachada da Padaria da Rua 19, se teria provavelmente orientado por uma fotografia existente para o executar, o que nos levará a supor, que o original de 1915, poderá ter sido destruído ao ser "desentranhado" e separado da parede por mãos inaptas ou desqualificadas para este fim. Tivemos recentemente a oportunidade de fotografar o que resta da banda e de alguns azulejos do paramento do edifício em «estampilha» com cercadura e pintura manual (foto acima à direita), o que poderá igualmente confirmar a destruição total ou parcial do pai-



Um outro pormenor do primitivo painel, na fachada da AIPAL



Salvé 18/02/2002

**Rafael Rocha**

Seus pais, na passagem do seu 3.º aniversário, vêm desejar-lhe muitas felicidades e que esta data se repita por muitos e bons anos.



Salvé 12/02/2002

**Hernâni Leandro Gomes**

Seus pais, avó, primos e amigos, na passagem do seu 16.º aniversário, vêm desejar-lhe as maiores felicidades e que esta data se repita por muitos e bons anos.  
*Parabéns. Beijinhos*

15  
02  
2002  
**Paulo  
André**



12  
02  
2002  
**Bruno  
Emanuel**

Seus pais e avós, na passagem dos seus aniversários, vêm desejar-lhes muitas felicidades.

17/02/2002

**Fernando Gonçalves**

Sua esposa, filhos e demais família, na passagem de mais um aniversário, desejam-lhe muitas felicidades.

**CLÍNICA DE MEDICINA DENTÁRIA**

Acordos com: PSP, ACASA, CGD, EDP, SAMS, PHILIPS, REFER, CRUZ VERMELHA

**Dr. Jorge Pacheco**

ORTOPANTOMOGRAFIA, TELERRADIOGRAFIA, IMPLANTOLOGIA, ORTODONTIA (fixa e removível), PRÓTESE (fixa e removível)

R. 8 n.º 381-1.º • 4500 ESPINHO • Telef. 227342718



Salvé 16/02/2002

**Sãozinha das Malhas**

Suas amigas, desejam-lhe muitas felicidades, na passagem dos seus 59 anos, junto do seu marido, filhos e netinha.



nel e barra Arte Nova.

Consideramos, portanto, que numa perspectiva de salvaguarda e conservação do rico Património Azulejar Arte Nova de Espinho será talvez oportuno neste contexto recordar parte do Anexo D – Instruções para a tutela dos 'centros históricos' do célebre documento conhecido por Carta do Restauro 1972:

"Para efeitos de identificação dos Centros Históricos, tomam-se em consideração não só os antigos 'centros' urbanos tradicionalmente entendidos, senão, na generalidade, todos as residências humanas cujas estruturas, unitárias ou fragmentárias, inclusivamente mesmo que se tenham transformado ao longo do tempo tenham constituído no passado ou, entre as sucessivas, aquelas que eventualmente tenham adquirido um especial valor como testemunho histórico ou particulares características urbanísticas ou arquitectónicas ... As intervenções de restauro nos centros históricos têm a finalidade de garantir – com meios e instrumentos ordinários e extraordinários – a permanência no tempo dos valores que caracterizam estes conjuntos. O restauro não se limita, portanto, a operações destinadas a conservar unicamente o carácter formal de arquitecturas ou ambientes isolados, como se estende à conservação substancial das características de conjunto do organismo urbanístico completo e de todos os elementos que concorrem para definir as ditas características"<sup>17</sup>.

Como muito bem concluiu J. M. Lopes Cordeiro, e sublinhou Isabel Almasqué, a azulejaria de fachada desempenhou um papel simultaneamente funcional e decorativo na arquitectura urbana portuguesa e marca, de maneira inconfundível, a paisagem de grande parte das nossas cidades. E também esse património que importa salvaguardar<sup>18</sup>.

Apelamos, pois, à concentração de esforços por parte das entidades tutelares e res-

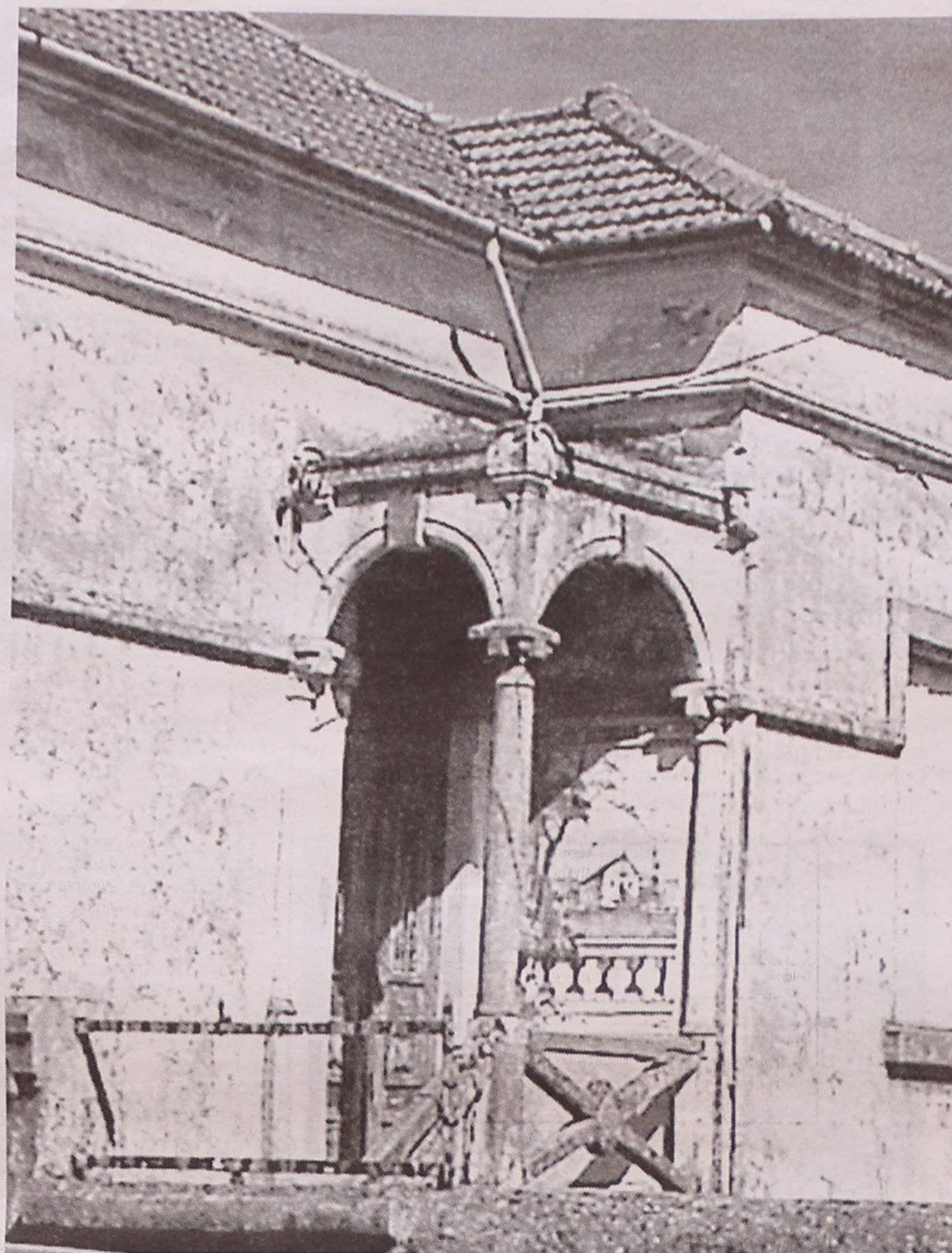

Casa tipo "vila" no n.º 360 da Rua 18 – painel que foi igualmente removido

ponsáveis na concertação de um Plano Director Municipal na autarquia de Espinho com vista à defesa desta larga mancha urbana da Cidade e ao seu valioso Património Azulejar.

\* Pintora, Mestre em História da Arte pela Faculdade de Letras da Universidade de Coimbra. Membro da ADERAV.

Texto publicado na revista 'Patrimónios', n.º 1, II Série, de Abril de 2001.

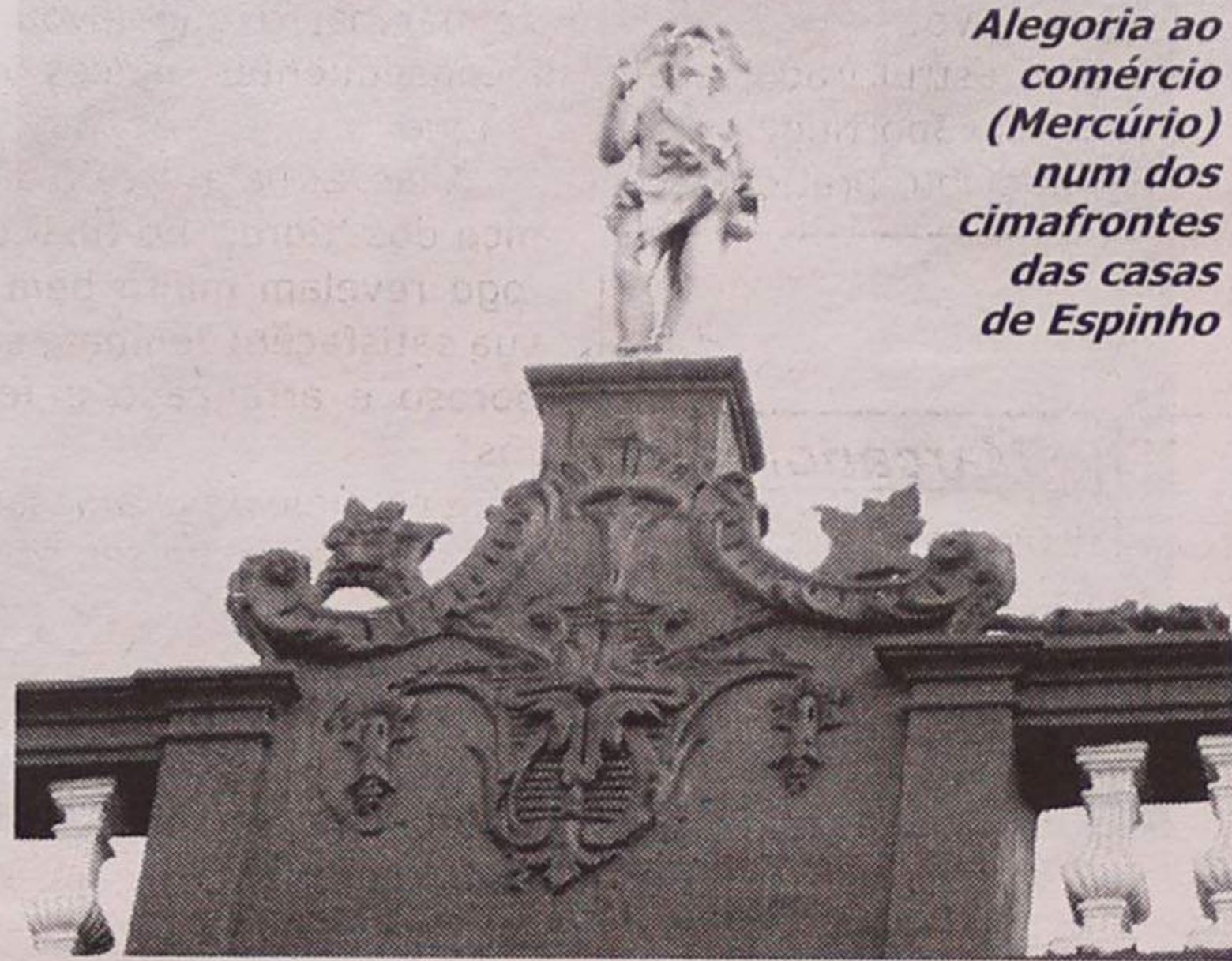

Alegoria ao comércio (Mercúrio) num dos cimafrentes das casas de Espinho

<sup>1</sup> Cf. Maria-Augusta Araújo, "Arte e Indústria – Uma Sinopse do Encantamento", Boletim Municipal de Cultura, Ano VII, n.º 33, Aveiro, 1999, p. 41-51.

<sup>2</sup> Refira-se que a Fábrica da Fervença foi "expropriada e demolida no início da década de 1860, por se localizar nos terrenos onde estava projectada a passagem da avenida do General Torres". Cf. José Manuel Lopes Cordeiro, "As Fábricas Portuenses e a Produção de Azulejos de Fachada (Sécs. XIX-XX)", Catálogo Azulejos do Porto, Exposição Temporária, Mercado Ferreira Borges, 10 de Outubro de 1996 a 5 de Janeiro 97.

<sup>3</sup> Como assinalam Silvestre Lacerda, Jorge Fernandes Alves, Joaquim Oliveira [ " A Fábrica de Cerâmica de Massarelos – Evolução empresarial e estruturas edificadas", In Catálogo da Exposição Fábrica de Massarelos Porto 1763-1936, M.N.S.R., Porto, 1998], no final de Oitocentos a fábrica de Massarelos já dispunha de "três fornos, um filtrador mecânico, oito moinhos para vidro, dois balancés para azulejos e um motor a vapor com 10 cavalos". Cf. Maria-Augusta Araújo, "Arte e Indústria – Uma Sinopse do Encantamento", Boletim Municipal de Cultura, Ano VII, n.º 33, Aveiro, 1999, pp. 41-51.

<sup>4</sup> Francisco Azevedo Brandão, Anais da História de Espinho (1985-1926), Edição da Câmara Municipal de Espinho, 1991, p. 358.

<sup>5</sup> Em Janeiro de 2002.

<sup>6</sup> As composições florais Arte Nova associam-se também à trepadeira, ao feto e à papoila, motivos que veiculam a feminilidade, a graça ondulante e a sensualidade ou a elegância fulgurante da afamada linha preconizada por Hermann Obrist na sua famosa tapeçaria (executada em lã e seda), que data de cerca de 1895, e que é mais conhecida pela *Chicotada*.

<sup>7</sup> Recorde-se que, como já fizemos referência em outro trabalho, os emblemas da Arte Nova relacionam-se com os repertórios sobre estudos da planta – nos motivos florais adoptados, que em parte lembram os estudos de botânica levados a cabo por Leonardo ou Albrecht Dürer, de que é exemplo um dos estudos das plantas em flor deste artista em 1508 – a célebre "Íris troiana".

<sup>8</sup> Assinale-se que o uso da cerâmica estanhifera (faiança) remonta ao século XVI.

<sup>9</sup> Cf. Maria-Augusta Araújo, "Arte e Indústria – Uma Sinopse do Encantamento", p. 47.

<sup>10</sup> O reconhecido prestigiado agrupamento AIPAL – Agrupamento Industrial de Panificação de Espinho, L.da – está, como se

sabe, ligado desde a década de sessenta (c.ª 1964), à indústria da panificação.

<sup>11</sup> A sua bonita fachada harmonizava então o ferro fundido com o gracioso painel de azulejos removido. A arte da ferraria, base da moderna civilização industrial impõe-se no final do século XIX e prolonga-se pelas duas primeiras décadas do presente século. A arte do ferro é assimilada através dos eclectismos estilísticos através dos eclectismos estilísticos assumidos na arquitectura Oitocentista onde proliferam os requintados adornos das artes aplicadas de exuberante vocabulário ornamental e criando um dualismo entre trabalho artesanal e indústria. Recorde-se que no final de Oitocentos início de Novecentos o sector siderúrgico do Norte era representado pelas duas mais conhecidas fundições: a do Bolhão e a de Massarelos, ambas no Porto. Refira-se ainda a este propósito que na mesma época havia duas importantes fundições em Espanha: a fundição 'Bilbao' e a 'Sanford'.

<sup>12</sup> A terraplanagem da rua 19 até ao extremo do Concelho data de 1914. Cf. Francisco Azevedo Brandão, Anais da História de Espinho..., p. 228.

<sup>13</sup> Referimo-nos ao processo de aplicação da cor sobre o vidro já cozido e agregada em subseqüentes cozeduras. Por outro lado, na Arte Nova, sabe-se, que os "azulejos correram a vidrados de mais de uma cor, o que implicava a aplicação de cada uma a pincel, tornando o produto mais trabalhoso e caro". Cf. José Meira, O Azulejo em Portugal, Alfa, 1986, p. 86.

<sup>14</sup> Esta data aparece conjuntamente com as iniciais D.P.T. a enquadrar a varanda, em ferro forjado e fundido, do 1.º andar do edifício e onde funcionam os serviços administrativos da AIPAL.

<sup>15</sup> Aproveitamos para manifestar o nosso reconhecido agradecimento pelas informações que nos foram prestadas e simpático acolhimento da Senhora D. Margarida Martins e dos Senhores Manuel João Oliveira, Albino Gomes de Almeida e António Faria.

<sup>16</sup> Facultaram-nos a cópia da factura com o n.º 0916, datada de 28 de Dezembro de 1999, referente às despesas e ao custo da referida obra amavelmente fornecida pela actual direcção da AIPAL.

<sup>17</sup> Cf. Cesare Brandi, Teoría de la Restauración, Alianza Editorial, Madrid, 1999, p. 146. (tradução da autora).

<sup>18</sup> José Manuel Lopes Cordeiro, "As Fábricas Portuenses e a Produção de Azulejos de Fachada (Sécs. XIX-XX)", Catálogo citado.

**VENDE-SE T2 (URGENTE)**

NOVO – GARAGEM INDIVIDUAL FOGÃO DE SALA – VÍDEO PORTEIRO

79.807,66 €

279,33 €/mês

(16.000 cts. / 56.000\$/mês)

Tlm.: 93 201 87 44

**Gabinete de Radiologia de Espinho**

DR. JORGE NUNES DE MATOS  
DR.ª MARIA DO CARMO VASCONCELOS  
DR.ª HELENA CUNHA

Médicos especialistas:

Raios X - Radiologia Dentária - Ecografia - Mamografia - Densitometria Óssea - TAC

Acordos com: ADSE, SAMS, PORTUGAL TELECOM, PSP, GNR, CGD, ACASA, MINIST. JUSTIÇA, CTT, MEDIS e SNS

Consultório: R. 20 n.º 1436 r/c Dt.º • Telef. e Fax 227341975 - 227314650  
Horário: das 09h00 às 12h00 e das 14h00 às 19h00

**SOALTER - Const. Sousa & Alves, Lda.**

COMPRA, VENDA E PERMUTAS DE PROPRIEDADES

**EDIFÍCIO LAPA PARK I - S. Paio de Oleiros**

ALUGA-SE T2 c/ dois banhos um é suite

ÚLTIMOS T3 c/ três banhos um é suite p/ venda

Bons acabamentos, pré-aquecimento central, cozinhas dinamarquesas, garagem e arrumos

**EDIFÍCIO OCEANUS - Espinho**

T3 c/ 150 m2 + garagem fechada p/ 2 carros e arrumos

VENDE-SE LOJA c/ 2 frentes c/ arrumo na cave e rendimento fixo

Contacto: 91 969 06 55

**LABORATÓRIOS VÍDEO**

- Montagens de filmes amadores V8 - VHS - SVHS
- Fazemos mudança de sistema de cassetes vídeo de todo o mundo p/ o nosso sistema PAL e o inverso
- Recorde os seus filmes Super 8mm (bobines) passando-os para vídeo VHS

Contactos: Tel. 22 734 53 44 | 24 horas por dia  
Telem: 962 788 407

**Restaurante SEARA**

CASAMENTOS \* BAPTIZADOS \* FESTAS DE ANIVERSÁRIO

Especialidades na brasa, c/ cozinha especializada

Aberto todos os dias

Todos os n/ Clientes e Amigos são bemvidos a esta casa

O Gerente, Carlos Couto

Rua 19 (cruzamento de Guetim) • Telef. 227343721 ou 227321300



# Perante algum desespero do Rio Ave

# Empate premeia astúcia dos 'tigres'

*A equipa de futebol do Sporting Clube de Espinho conseguiu 'arrancar' ao Rio Ave, em Vila do Conde, um empate. Um ponto preciosíssimo ante um adversário que, à partida, se afigurava como favorito por jogar em casa. E assim, os 'tigres', com as derrotas dos seus mais directos adversários, subiram uma posição na tabela classificativa, deixando o 14.º lugar.*

A partida não foi de grandes vistas, nem de grande floreados. Não foi emocionante, nem tão pouco teve momentos que pudessem proporcionar a um ou a outro conjunto um tento de vitória.

A verdade é que os pupilos de Horácio Gonçalves mostraram empenhamento na procura de uma solução para albergar três pontos.

Mas é certo que Luís Norton de Matos reservou uma estratégia de modo a tentar contrariar algum potencial ofensivo do seu adversário, colmatando, assim, a falta de alguns elementos preponderantes na sua linha ofensiva, lesionados, como Paulão e Henrique.

E ao que tudo indica, como diz o provérbio popular, 'a união faz a força' e fê-lo, precisamente no sector mais recuado onde a turma espinhense, durante a temporada, tem sentido mais dificuldades.

Assim, a primeira parte do encontro foi equilibrada, com o Rio Ave a procurar com mais insistência a área dos 'tigres', mas sem o sucesso que desejava.

| Rio Ave, 0<br>Sp. Espinho, 0               |   |        |     |                   |                 |  |  |  |     |         |  |
|--|---|--------|-----|-------------------|-----------------|--|--|--|-----|---------|--|
| Estádio do Rio Ave F. C. (Vila do Conde)   |   |        |     |                   |                 |  |  |  |     |         |  |
| Cartões                                    |   | Subst. |     | AS EQUIPAS        |                 |  |  |  |     | Cartões |  |
| A  | V | A      | V   | Bizarro           | Poleksic        |  |  |  |     |         |  |
|  |   | 86'    |     | Niquinha          | Jojó            |  |  |  |     |         |  |
|  |   |        |     | Peu               | Flávio          |  |  |  |     |         |  |
|  |   |        |     | Bruno Mendes      | Harry           |  |  |  |     | 87'     |  |
|  |   |        |     | Nito              | Nuno Rodrigues  |  |  |  |     |         |  |
|  |   |        |     | Luis Coentrão     | Litos           |  |  |  |     | 88'     |  |
|  |   |        | 78' | Ado               | Pedro           |  |  |  |     |         |  |
|  |   |        |     | Mércio            | Vellas          |  |  |  | 63' | 34'     |  |
|  |   |        |     | Rui Manuel        | Nini            |  |  |  |     | 68'     |  |
|  |   |        |     | Nuno Silva        | Maciel          |  |  |  |     |         |  |
|  |   |        |     | Gama              | Montenegro      |  |  |  |     |         |  |
|  |   |        |     | Horácio Gonçalves | Norton de Matos |  |  |  |     |         |  |
|  |   |        | 78' | Berto             | Maurício        |  |  |  | 63' |         |  |
|  |   |        |     | Mário             | Tagro           |  |  |  |     | 68'     |  |
|  |   |        |     | Israel            | Álvaro          |  |  |  |     | 88'     |  |
|  |   |        |     | António           | Tomás           |  |  |  |     |         |  |
|  |   |        |     | Rui Ramos         | Benkouar        |  |  |  |     |         |  |
|  |   |        |     |                   | Quinio          |  |  |  |     |         |  |
|  |   |        |     |                   | Bolinhas        |  |  |  |     |         |  |
| Golos:                                     |   | Golos: |     |                   |                 |  |  |  |     |         |  |
| Ao intervalo:                              |   |        |     |                   |                 |  |  |  |     |         |  |
| Árbitro: Mário Mendes (Coimbra)            |   |        |     |                   |                 |  |  |  |     |         |  |
| Árbitro Assistente n.º 1: Bernardino Silva |   |        |     |                   |                 |  |  |  |     |         |  |
| Árbitro Assistente n.º 2: João Madeira     |   |        |     |                   |                 |  |  |  |     |         |  |
| 4.º árbitro: João Henriques                |   |        |     |                   |                 |  |  |  |     |         |  |

Os jogadores mostraram-se intranquilos, e nem sempre conseguiram dar sequência a um trabalho organizativo.

Bem estruturada, a defensiva do Sporting de Espinho, abdicou, praticamente

do seu ataque, baralhando, por completo, o esquema dos donos da casa e provocando um ascendente de nervos, o que levou a inconsequentes lances de ataque.

Aliás, as palavras do técnico dos 'tigres' no final do jogo revelam muito bem a sua satisfação: "empate saboroso e arrancado a ferros".

E no meio de alguns lances que poderiam ter complicado a vida à turma da Costa Verde, o guarda-redes Poleksic voltava aos seus brilhantes momentos, muitas das vezes os seus companheiros da defesa, estavam no momento certo, no local certo.

Afinal, o empate, a divisão de pontos, serviu os interesses da turma liderada por Luís Norton de Matos que se prepara para um difícil confronto, no domingo, no Estádio Comendador Manuel de Oliveira Violas, frente ao União de Lamas, de Manuel Correia.

I LIGA

Resultados

|                          |     |
|--------------------------|-----|
| Beira Mar-Setúbal        | 1-0 |
| FC Porto-Benfica         | 3-2 |
| Belenenses-Varzim        | 3-2 |
| Alverca-Marítimo         | 0-2 |
| U. Leiria-Boavista       | 0-1 |
| Gil Vicente-Sporting     | 1-1 |
| Farense-P. Ferreira      | 1-1 |
| V. Guimarães-Santa Clara | 1-0 |
| Sp. Braga-Salgueiros     | 0-0 |

Classificação

| J            | V  | E  | D | M-S | P     |    |
|--------------|----|----|---|-----|-------|----|
| Boavista     | 22 | 15 | 3 | 4   | 38-13 | 48 |
| Sporting     | 22 | 14 | 5 | 3   | 50-18 | 47 |
| FC Porto     | 22 | 13 | 3 | 6   | 36-20 | 42 |
| Benfica      | 22 | 10 | 9 | 3   | 40-26 | 39 |
| U. Leiria    | 22 | 10 | 7 | 5   | 37-23 | 37 |
| V. Guimarães | 22 | 10 | 5 | 7   | 27-21 | 35 |
| Belenenses   | 22 | 10 | 4 | 8   | 31-32 | 34 |
| Marítimo     | 22 | 10 | 2 | 10  | 28-25 | 32 |
| Santa Clara  | 22 | 8  | 6 | 8   | 22-26 | 30 |
| Sp. Braga    | 22 | 7  | 8 | 7   | 27-20 | 29 |
| P. Ferreira  | 22 | 7  | 8 | 7   | 28-32 | 29 |
| Gil Vicente  | 22 | 7  | 4 | 11  | 25-37 | 25 |
| Beira Mar    | 22 | 6  | 6 | 10  | 34-38 | 24 |
| Salgueiros   | 22 | 6  | 4 | 12  | 19-44 | 22 |
| V. Setúbal   | 22 | 5  | 6 | 11  | 23-26 | 21 |
| Farense      | 22 | 4  | 5 | 12  | 18-35 | 20 |
| Alverca      | 22 | 5  | 4 | 13  | 25-44 | 19 |
| Varzim       | 22 | 3  | 5 | 14  | 17-45 | 14 |

Próxima jornada

Salgueiros-Beira Mar

Setúbal-FC Porto

Benfica-Belenenses

Varzim-Alverca

Marítimo-U. Leiria

Boavista-Gil Vicente

Sporting-Farense

P. Ferreira-V. Guimarães

Santa Clara-Sp. Braga

SEGUNDA B

Zona Centro

Resultados

|                           |     |
|---------------------------|-----|
| Sanjoanense-S.J. Vêr      | 1-1 |
| B.C. Branco-Académico     | 3-3 |
| Caldas-Ol. Bairro         | 1-1 |
| Marinhense-Ol. Hospital   | 0-5 |
| U. Coimbra-Vilafranquense | 2-2 |
| Sourense-Covilhã          | 0-2 |
| Fátima-Pombal             | 0-0 |
| Odivelas-Beneditense      | 3-1 |
| Torreense-Arrifanense     | 3-1 |
| Feirense-Alcains          | 2-2 |

Classificação

| J              | V  | E  | D | M-S | P     |    |
|----------------|----|----|---|-----|-------|----|
| Covilhã        | 21 | 12 | 8 | 1   | 29-11 | 44 |
| Feirense       | 21 | 13 | 4 | 4   | 33-15 | 43 |
| Pombal         | 21 | 12 | 6 | 3   | 35-16 | 42 |
| Odivelas       | 21 | 12 | 2 | 6   | 33-23 | 41 |
| Académico      | 21 | 9  | 9 | 3   | 36-23 | 36 |
| Sanjoanense    | 21 | 10 | 5 | 6   | 36-25 | 35 |
| Torreense      | 21 | 10 | 5 | 6   | 31-19 | 35 |
| Ol. Bairro     | 21 | 10 | 5 | 6   | 34-29 | 35 |
| S.J. Vêr       | 21 | 9  | 6 | 6   | 28-23 | 33 |
| Vilafranquense | 21 | 8  | 7 | 6   | 21-18 | 31 |
| Fátima         | 21 | 7  | 6 | 8   | 29-33 | 27 |
| Caldas         | 21 | 6  | 7 | 8   | 38-39 | 25 |
| Beneditense    | 21 | 8  | 1 | 12  | 26-30 | 25 |
| B.C. Branco    | 21 | 6  | 7 | 8   | 33-34 | 25 |
| Ol. Hospital   | 21 | 6  | 5 | 10  | 24-30 | 23 |
| Marinhense     | 21 | 4  | 6 | 11  | 20-38 | 18 |
| Sourense       | 21 | 4  | 5 | 12  | 21-44 | 17 |
| U. Coimbra     | 21 | 3  | 6 | 12  | 21-41 | 15 |
| Arrifanense    | 21 | 3  | 5 | 13  | 20-37 | 14 |
| Alcains        | 21 | 3  | 3 | 15  | 21-41 | 12 |

Próxima jornada

Académico-S.J. Vêr

Ol. Bairro-B.C. Branco

Ol. Hospital-Caldas

Vilafranquense-Marinhense

Covilhã-U. Coimbra

Pombal-Sourense

Beneditense-Fátima

Arrifanense-Odivelas

Alcains-Torreense

Feirense-Sanjoanense

TERCEIRA DIVISÃO

Série B

Resultados

|                        |         |
|------------------------|---------|
| Lousada-Ribeirão       | 2-1     |
| Serzedelo-Valonguense  | 2-1     |
| Lamego-T. Moncorvo     | 1-1     |
| Tirsense-Nogueirense   | 3-1     |
| D. Sandinenses-Cambres | 2-0     |
| Pedrouços-Lourosa      | 2-2     |
| Trofense-Rebordosa     | 0-1     |
| Avintes-Sp. Rio Tinto  | 2-3     |
| Amarante               | (folga) |

Classificação

| J              | V  | E  | D | M-S | P     |    |
|----------------|----|----|---|-----|-------|----|
| D. Sandinenses | 20 | 12 | 4 | 4   | 38-21 | 40 |
| Lourosa        | 20 | 11 | 6 | 3   | 43-19 | 39 |
| Lousada        | 19 | 11 | 5 | 3   | 34-23 | 38 |
| Sp. Lamego     | 20 | 11 | 2 | 7   | 37-22 | 35 |
| Trofense       | 20 | 9  | 7 | 4   | 26-16 | 34 |
| Serzedelo      | 20 | 8  | 5 | 7   | 24-22 | 29 |
| T. Moncorvo    | 20 | 8  | 4 | 8   | 23-24 | 28 |
| Cambres        | 20 | 7  | 6 | 7   | 23-25 | 27 |
| Sp. Rio Tinto  | 19 | 8  | 3 | 8   | 27-29 | 27 |
| Ribeirão       | 20 | 7  | 5 | 8   | 26-26 | 26 |
| Amarante       | 19 | 7  | 4 | 8   | 22-34 | 25 |
| Rebordosa      | 19 | 6  | 5 | 8   | 20-28 | 23 |
| Pedrouços      | 20 | 6  | 4 | 10  | 23-27 | 22 |
| Tirsense       | 20 | 6  | 3 | 11  | 26-36 | 21 |
| Nogueirense    | 20 | 4  | 8 | 8   | 22-34 | 20 |
| Avintes        | 20 | 4  | 5 | 11  | 31-48 | 17 |
| Valonguense    | 20 | 3  | 4 | 13  | 25-36 | 13 |

Próxima jornada

Ribeirão-Amarante

Valonguense-Lousada

T. Moncorvo-Serzedelo

Cambres-Tirsense

Lourosa-D. Sandinenses

Sp. Rio Tinto-Trofense

Rebordosa-Pedrouços

Avintes (folga)

Série C

Resultados

|                       |     |
|-----------------------|-----|
| Cucujães-Mileu        | 4-0 |
| Anadia-Cesarense      | 1-3 |
| Arouca-Águeda         | 3-1 |
| Estarreja-Mangualde   | 3-0 |
| F. Algodres-Sátão     | 5-0 |
| P. Castelo-Avanca     | 3-1 |
| Valecambrense-Esmoriz | 0-1 |
| Milheiroense-Gafanha  | 2-1 |
| Ala Arriba-S. Roque   | 0-2 |

Classificação

| J             | V  | E  | D | M-S | P     |    |
|---------------|----|----|---|-----|-------|----|
| Esmoriz       | 21 | 17 | 3 | 1   | 45-11 | 54 |
| Águeda        | 20 | 12 | 4 | 4   | 35-20 | 40 |
| Milheiroense  | 21 | 11 | 4 | 6   | 29-21 | 37 |
| Cesarense     | 21 | 10 | 4 | 7   | 34-20 | 34 |
| Mangualde     | 21 | 10 | 4 | 7   | 28-27 | 34 |
| Gafanha       | 21 | 9  | 5 | 7   | 29-24 | 32 |
| Anadia        | 21 | 9  | 4 | 8   | 24-27 | 31 |
| P. Castelo    | 21 | 7  | 8 | 6   | 20-21 | 29 |
| Estarreja     | 21 | 8  | 4 | 9   | 31-30 | 28 |
| Mileu         | 21 | 9  | 1 | 11  | 31-42 | 28 |
| F. Algodres   | 21 | 8  | 3 | 10  | 37-37 | 27 |
| Sátão         | 21 | 7  | 5 | 9   | 22-29 | 26 |
| Avanca        | 21 | 7  | 5 | 9   | 29-28 | 26 |
| Arouca        | 21 | 7  | 4 | 10  | 24-33 | 25 |
| Valecambrense | 21 | 7  | 4 | 10  | 33-33 | 25 |
| S. Roque      | 21 | 6  | 3 | 12  | 27-36 | 21 |
| Cucujães      | 21 | 6  | 3 | 12  | 28-38 | 31 |
| Ala Arriba    | 20 | 2  | 4 | 14  | 12-41 | 10 |

Próxima jornada

Cesarense-Mileu

Águeda-Anadia

Mangualde-Arouca

Sátão-Estarreja

Avanca-F. Algodres

Esmoriz-P. Castelo

Gafanha-Valecambrense

S. Roque-Milheiroense

Ala Arriba-Cucujães

## TOTOBOLA

Concurso dos Órgãos de Informação n.º 07/2002, relativo a 17 de Fevereiro de 2002. Prognóstico "Defesa de Espinho", Redacção Desportiva:

1. Salgueiros-Beira Mar ..... 1
2. Setúbal-FC Porto ..... 2
3. Benfica-Belenenses ..... 1
4. Varzim-Alverca ..... 1
5. Marítimo-U. Leiria ..... 1
6. Boavista-Gil Vicente ..... 1
7. Sporting-Farense ..... 1
8. P. Ferreira-Guimarães ..... X
9. Santa Clara-Braga ..... X
10. Moreirense-Portimonense ..... X
11. Nacional-Campomaiorense ..... 1
12. Aves-Leça ..... 2
13. Chaves-Rio Ave ..... 1
14. Sp. Espinho-U. Lamas ..... 1

## II Liga

| Resultados                             | Classificação | Marcadores                            |
|--|---------------|---------------------------------------|
| Penafiel-Naval ..... 0-0               |               | P.Vida (Campomaiorense) ... 17        |
| Ovarense-Felgueiras ..... 1-3          |               | Dário (Académica) ..... 14            |
| Oliveirense-Moreirense ..... 1-3       |               | Serginho (Nacional) ..... 14          |
| Portimonense-Nacional ..... 2-0        |               | Wender (Naval) ..... 13               |
| Campomaiorense-Académica ... 2-2       |               | Arrieta (Chaves) ..... 11             |
| Maia-Aves ..... 1-3                    |               | <b>Henrique (Espinho) ..... 5</b>     |
| Leça-Chaves ..... 2-0                  |               | <b>Paulão (Espinho) ..... 5</b>       |
| <b>R. Ave-Sp. Espinho ..... 0-0</b>    |               | <b>Maurício (Espinho) ..... 2</b>     |
| U. Lamas-E. Amadora ..... 1-0          |               | <b>Vellas (Espinho) ..... 2</b>       |
|  |               | <b>Maciel (Espinho) ..... 1</b>       |
|  |               | <b>Harry (Espinho) ..... 2</b>        |
|  |               | <b>Aldemir (Espinho) ..... 1</b>      |
|  |               | <b>Pedro (Espinho) ..... 1</b>        |
|  |               | <b>Nuno Rodrigues (Espinho) ... 1</b> |
|  |               | <b>Jojó (Espinho) ..... 1</b>         |
|  |               | <b>Tagro (Espinho) ..... 1</b>        |
| Próxima Jornada                        |               |                                       |
| <b>17 de Fevereiro de 2002</b>         |               |                                       |
| E. Amadora-Penafiel                    |               |                                       |
| Naval-Ovarense                         |               |                                       |
| Felgueiras-Oliveirense                 |               |                                       |
| Moreirense-Portimonense                |               |                                       |
| Nacional-Campomaiorense                |               |                                       |
| Académica-Maia                         |               |                                       |
| Aves-Leça                              |               |                                       |
| Chaves-R. Ave                          |               |                                       |
| <b>Sp. Espinho-U. Lamas (15 horas)</b> |               |                                       |

**Clínica Médica Dentária**  
Dra. Rosa Neves  
e  
Dra. Leopoldina I. Santos Tavares  
Acordos com: ACASA e CGD  
Rua 23 n.º 773 - 1.º esq. - Espinho  
Telef: 227340116

**Vende-se em Espinho APARTAMENTOS**  
**T2 • T2 DÚPLEX • T3 • T3 DÚPLEX**  
Excelente localização. Bons acabamentos  
Prontos habitar  
Tel.: 227 348 573 • Tlm.: 914 527 568



## Futsal Novasemente em frente na Taça de Portugal

A equipa de futsal do Novasemente ficou apurada para os oitavos-de-final da Taça de Portugal, ao bater o Moinho da Juventude, da III Divisão, por 4-9. Os espinhenses não tiveram a vida facilitada, uma vez que o resultado espelha as dificuldades que a turma de Anta encontrou em casa do seu adversário.

No sábado regressa o Campeonato.

### Taça de Portugal 3.ª Eliminatória

|   |        |
|---|--------|
| Alpendorada (II)-Imp. Cruzeiro (III) .. | 3-5    |
| UTAD (I)-Miramar (I) .....              | 2-6    |
| M. Juventude (III)-Novasemente (II) .   | 4-9    |
| Benfica (I)-Famalicense (I) .....       | 4-1    |
| F. J. Antunes (I)-Castelo (II) .....    | 6-3    |
| Vila Verde (I)-Boavista (I) .....       | 2-3    |
| ARCA (II)-Correio da Manhã (I) .....    | 2-4    |
| SL Olivais (I)-Coimbrões (I) .....      | 6-5    |
| A. Criança (II)-Touguinhó (III) .....   | 5-6    |
| D. João V (I)-Bons Dias (I) .....       | 4-3    |
| Junqueira (II)-Real (II) .....          | 8-4    |
| Portela (II)-Piedense (III) .....       | 3-1    |
| Sp. Braga (II)-Freixieiro (I) .....     | 7-10   |
| Sporting (I)-Barranha (II) .....        | 5-0    |
| Forte da Casa (II) .....                | Isento |

### II Divisão 16.ª Jornada (sábado)

|                           |
|---------------------------|
| Paredes-ARCA              |
| Junqueira-Académica       |
| Barranha-Novasemente      |
| Módicus-Gafanha           |
| Arreigada-Pioneiros       |
| Moc. Arrábida-Alpendorada |
| Sp. Braga-Real Conchada   |
| A. Criança-U. Minho       |

*Os golfistas  
André Henriques  
e Joaquim Capela,  
respectivamente  
em 'nett' e 'gross',  
foram os  
vencedores do  
torneio mensal  
do Oporto  
Golf Club,  
que decorreu  
no sábado,  
nos 'greens'  
de Silvalde.*

# Futebol popular Leões passam na Taça Federação

*Os Leões*

*Bairristas*

*conseguiram*

*ultrapassar*

*a 3.ª eliminatória*

*da Taça Federação*

*de Futebol Popular*

*do Norte,*

*batendo a equipa*

*do Campo,*

*de Barcelos,*

*por 2-4.*

*As restantes*

*equipas*

*espinhenses*

*envolvidas*

*nas provas*

*interconcelhias*

*foram*

*eliminadas.*

**Manuel Proença**

Os Leões Bairristas bateram a equipa do Campo por 4-2, em terreno do seu adversário, em Barcelos, e passaram à próxima eliminatória da Taça Federação. A turma do Bairro Piscatório, no jogo da primeira mão, em Silvalde, havia perdido por 3-1. As outras equipas de Espinho, os Águias de Paramos (Taça dos Campeões), Cantinho da Rambóia (Taça Federação) e Rio Largo (Taça das Taças), acabaram por ser eliminados.

Os Águias de Paramos ganharam, em Penafiel, à equipa dos Galegos por 1-0. Porém, a turma penafidense, no jogo da primeira mão, em Paramos, venceu por 3-2, o que lhe deu o direito de estar presente nas meias-finais da Taça dos Campeões. Por sua vez, o Cantinho da Rambóia também havia sido derrotado, no jogo da primeira mão (0-2) com o Aver-O-Mar, na Póvoa de Varzim, perdendo neste segundo jogo, em Silvalde, por 1-3.

Na Taça das Taças, o Rio Largo voltou a empatar com o Retorta, em Vila do Conde. No entanto, os vilacondenses, na primeira mão, conseguiram marcar um golo no terreno do seu adversário, o que lhes dá a possibilidade de participarem nas meias-finais daquela prova.

Entretanto, em jogo a contar para a 4.ª eliminatória da Taça Associação de Futebol Popular do Concelho de Espinho, os Leões B (III Divisão) foram derrotados pelo Quinta de Paramos (I Divisão) por 2-0, em jogo que decorreu no campo de Guetim.

Assim, já estão apurados para a segunda fase desta prova as equipas do Lomba de Paramos (I Divisão), Quinta de Paramos (I), Cantinho da Rambóia (I), Leões Bairristas (I), Rio Largo (I), Águias de Paramos (I), Associação de Esmojães (I) e Águias de Anta (I).

A próxima fase desta prova será disputada em apenas uma mão e, em caso de empate, será jogado um prolongamento de 30 minutos. Caso o empate se mantenha, o vencedor será encontrado por marcação de grandes penalidades.

No fim-de-semana volta aos campos do concelho o Campeonato.

### I Divisão 11.ª Jornada

|                       |                        |
|-----------------------|------------------------|
| DP Anta-Lomba         | (Idanha/sábado/15h)    |
| Rio Largo-A. Esmojães | (Rio Largo/sábado/15h) |
| Q. Paramos-Cantinho   | (Paramos/domingo/9h)   |
| GD Idanha-Leões       | (Idanha/domingo/10h)   |
| Ág. Paramos-Ág. Anta  | (REE/domingo/10h)      |

### II Divisão 11.ª Jornada

|                          |                        |
|--------------------------|------------------------|
| E. Vermelhas-D. Regresso | (Seara/sábado/15h)     |
| GD Ronda-Guetim          | (Guetim/sábado/15h)    |
| Aldeia Nova-Império      | (Cassufas/sábado/15h)  |
| J. Outeiros-E. Divisão   | (Seara/domingo/9h)     |
| Magos-Canários           | (Cassufas/domingo/10h) |

### III Divisão 11.ª Jornada

|                        |                         |
|------------------------|-------------------------|
| Morgados-Cruzeiro      | (Paramos/sábado/15h)    |
| EP Anta-Leões B        | (Zona/sábado/15h)       |
| BP Anta-Corga          | (Rio Largo/domingo/10h) |
| J. Estrada-Novasemente | (Paramos/domingo/11h)   |
| GD Outeiros-Corredoura | (Seara/domingo/11h)     |

### Taça Associação

Leões B (III)-Q. Paramos (I) ..... 0-2

### Taça dos Campeões (quartos-de-final/2.ª mão)

Ág. Galegos-Ág. Paramos . 0-1 (3-2)

### Taça Federação (3.ª eliminatória/2.ª mão)

Campo-Leões ..... 2-4 (3-1)  
Cantinho-Aver-O-Mar ..... 1-3 (0-2)

### Taça das Taças (quartos-de-final/2.ª mão)

Retorta-Rio Largo ..... 0-0 (1-1)

## Futebol juvenil Jornada aziaga

A equipa de juniores de futebol do Sporting de Espinho perdeu, em casa, com a Sanjoanense (0-1), em encontro da primeira jornada da série dos primeiros (I Divisão) do Campeonato Distrital de Aveiro.

No próximo sábado, os 'tigres' deslocar-se-ão a Anadia para defrontar a turma local. Aliás, a jornada acabou por ser aziaga para quase todos os escalões do futebol juvenil dos 'tigres', 'salvando-se', apenas os iniciados, que, em encontro da série dos primeiros do Campeonato Distrital da II Divisão, venceram o Barroca por 3-2. Todos os outros escalões etários perderam.

Os juvenis, na série dos primeiros (II Divisão) perderam ante o Macieirense, em casa do adversário, por 3-1 e, à quinta jornada, estão em antepenúltimo lugar. Os juvenis recebem, no fim-de-semana, a turma da Oliveirense.

Os iniciados, com a vitória ante o Barroca, estão a meio da tabela, um ponto abaixo do seu adversário do fim-de-semana. Na próxima jornada irão defrontar o Mourisqueense.

A equipa infantis perdeu em S. João da Madeira, frente a Sanjoanense, por 3-0, em jogo da série dos primeiros do respectivo Campeonato Distrital, no jogo inaugural da prova. Na próxima jornada os 'tigres' defrontam, no campo de treinos do Sporting de Espinho, a turma do Feirense.

Por fim, os infantis, na série dos últimos, perderam em Fiães por 2-1, também na jornada inaugural da prova. No fim-de-semana receberão a equipa do S. Martinho.

**Manuel Proença**

## Torneio Mensal do Oporto Golf Club

# André Henriques e Joaquim Capela vencem

**Manuel Proença**

Éis as classificações:  
**Nett** - André Miguel Santiago Henriques (42 pontos), António Camões Sobral (41), Luís Miguel Menezes Montenegro (41), Carlos Cudell Azevedo Campos (39), Guy Alberto Costa Viseu (37), Joaquim

António Capela (37), Diogo Cardoso Taberski (37), Pedro Manuel Santana Sousa (37), Nuno Eça de Queiroz Cabral (36), Abel Pinheiro Santiago (35), Serafim Ferreira Gomes (35), Manuel Soares de Oliveira Violas (35), Abel Santiago (35), António Óscar de Oliveira Fontes (34), Luís Janson Andresen Guimarães (34), Manuel Osório

de Oliveira e Sousa (34), Gilson Lopes da Cruz (33), Rodrigo Ferreira Gomes (33), Álvaro Augusto da Rocha (32), Alfredo Henrique Andresen Guimarães (32), António Pinto Pereira (32), Rui Filipe de Brito e Cunha (32), António Luís Leite de Castro (32), Eckhard Paul Ernest Bothmann (31), Edgar Alves Ferreira (31), João Veríssimo Nogueira (31), Hugo Miguel Rodrigues Mota (30), José Manuel Ramada Barros (30), António Sousa Miguel (29), Rogério Montenegro Couto (29), Fernando Pinto Oliveira (29), Pedro Guedes de Almeida (29), João Minnemann (29), Pedro Manuel Soares Silva (28), Armando Costa Leite de Pinho (28), Jorge Leão (28), Paulo Alberto Ferreira Lemos (27), Marta Machado Vasconcelos (26), Tiago Patrício Soares Silva (26), José António Soares (25), João José Rasteiro Ralha (24), João Pedro Folhadela Moreira (24), Manuel Carlos dos Santos Lemos (24), Jorge Daniel do Couto Silva (23), António Alberto Pinho e Melo (21), Alfredo de Vasconcelos (19),

Alexandre Magalhães (19), Alfredo Andresen Guimarães (17), Jaime Augusto Silvério Marques (16), Maria Augusta Osório de Castro (15), Miguel Maria Guedes de Almeida (14) e Tomaz Maria Ferreira Alvares Ribeiro (6).  
**Gross** - Joaquim António Capela (30 pontos), Manuel Soares de Oliveira Violas (28), Luís Miguel Menezes Montenegro (27), André Miguel Santiago Henriques (24), Álvaro Augusto da Rocha (23), António Pinto Pereira (22), Abel Pinheiro Santiago (22), António Sousa Miguel (21), Carlos Cudell Azevedo Campos (21), Hugo Miguel Rodrigues Mota (20), Diogo Cardoso Taberski (20), Luís Janson Andresen Guimarães (20), António Luís Leite de Castro (20), Pedro Manuel Santana Sousa (19), Rui Filipe de Brito e Cunha (18), Gilson Lopes da Cruz (18), Guy Alberto Costa Viseu (17), Serafim Ferreira Gomes (17), Abel Santiago (17), Eckhard Paul Ernest Bothmann (17), Tiago Patrício Soares Silva (16), António Camões Sobral (16), José António Soares (16),

Fernando Pinto Oliveira (15), António Óscar de Oliveira Fontes (14), Nuno Eça de Queiroz Cabral (14), Alfredo Henrique Andresen Guimarães (13), Rogério Montenegro Couto (12), Manuel Osório de Oliveira e Sousa (12), Pedro Manuel Soares Silva (11), Rodrigo Ferreira Gomes (11), Pedro Guedes de Almeida (11), José Manuel Ramada Barros (10), Edgar Alves Ferreira (10), Jorge Leão (9), João Veríssimo Nogueira (9), Paulo Alberto Ferreira Lemos (8), João Minnemann (8), Armando Costa Leite de Pinho (7), Manuel Carlos dos Santos Lemos (6), Tomaz Maria Ferreira Alvares Ribeiro (6), Jaime Augusto Silvério Marques (6), João Pedro Folhadela Moreira (5), António Alberto Pinho e Melo (5), João José Rasteiro Ralha (4), Marta Machado Vasconcelos (4), Jorge Daniel do Couto e Silva (4), Alexandre Magalhães (4), Alfredo de Vasconcelos (4), Alfredo Andresen Guimarães (3), Maria Augusta Osório de Castro (1) e Miguel Maria Guedes de Almeida (1).



## Voleibol

# Sp. Espinho 'atirado' para o 4.º lugar

Manuel Proença

Os espinhenses continuam a atravessar um mau momento e a juntar à onda de lesões e de gripes que têm afectado o plantel de Carlos Prata, acresce-se o facto de os seus mais directos adversários, nomeadamente o Esmoriz Ginásio, Leixões e Vitória de Guimarães se terem reforçado. Recorde-se que os espinhenses, ao contrário deles, tiveram de abdicar do austríaco Robert Czedula.

## 4.ª Jornada

|                               |     |
|-------------------------------|-----|
| Sp. Espinho-Vitória .....     | 1-3 |
| (25-21, 25-18, 20-25 e 25-15) |     |
| Leixões-Esmoriz .....         | 1-3 |
| (26-28, 20-25, 26-24 e 16-25) |     |
| Castêlo-Nacional .....        | 3-1 |
| (25-21, 25-16, 20-25 e 25-15) |     |

## 4.ª Jornada

|                               |     |
|-------------------------------|-----|
| Esmoriz-Nacional .....        | 3-0 |
| (25-16, 25-16 e 25-19)        |     |
| Guimarães-Leixões .....       | 1-3 |
| (25-22, 23-25, 20-25 e 23-25) |     |
| Sp. Espinho-Castêlo .....     | (*) |
| (*) Adiado para dia 27        |     |

A equipa de voleibol sénior masculina do Sporting Clube de Espinho perdeu em casa com a turma do Vitória de Guimarães, em jogo a contar para a segunda fase do Campeonato Nacional da Divisão A1, série dos primeiros. Os 'tigres' foram derrotados por 3-1 e 'caíram' na tabela classificativa para a quarta posição, tendo acima o Leixões, Esmoriz e Castêlo da Maia.

## Classificação

|             | P  | J | V | D | F-C  |
|-------------|----|---|---|---|------|
| Castêlo     | 24 | 3 | 3 | 0 | 9-1  |
| Esmoriz     | 24 | 4 | 4 | 0 | 12-2 |
| Leixões     | 21 | 4 | 4 | 1 | 7-7  |
| Sp. Espinho | 20 | 3 | 1 | 2 | 4-6  |
| Guimarães   | 20 | 4 | 1 | 3 | 4-10 |
| Nacional    | 18 | 4 | 0 | 4 | 0-10 |

## 5.ª Jornada

Castêlo-Esmoriz  
Nacional-Guimarães  
Leixões-Sp. Espinho

Sp. Espinho-Bayer  
hoje às 19.15 horas

A equipa de voleibol do Sporting Clube de Espinho irá defrontar hoje, às 19.15 horas, no pavilhão Joaquim Moreira da Costa Júnior, os alemães do Bayer Wuppertal, vencedores da 'pool 5' da 'Top Teams Cup'. Este é o primeiro encontro dos quartos-de-final sendo o segundo jogo realizado na Alemanha no dia 20. Se os 'tigres' ultrapassarem este seu adversário estarão presentes novamente na 'final four', podendo vir a repetir a proeza da época passada ao conquistar o título daquela prova.

As entradas para o jogo de hoje são gratuitas.

## Vólei de praia

## Henrique Gomes em seminário da CEV

O espinhense responsável pelo voleibol de praia na Federação Portuguesa de Voleibol, Henrique Gomes vai participar, entre os dias 21 e 24 no 1º Seminário de Voleibol de Praia da Confederação Europeia de Voleibol (CEV), em Zagreb (Croácia), no qual vão ser debatidos vários assuntos respeitantes à organização do voleibol de praia na Europa.

Simultaneamente vai decorrer uma reunião da Comissão de Voleibol de Praia da CEV, na qual deve ficar estabelecido o calendário de provas para 2002.

Manuel Proença

## Hóquei de sala academista

## Derrotas pesadas (feminino e juvenil)

A estreia das equipas feminina e juvenil de hóquei de sala da Associação Académica de Espinho nos respectivos Campeonatos Regionais da Associação de Hóquei do Porto não foi muito auspiciosa, embora os resultados negativos fossem de esperar em equipas que estão agora a começar.

No seu primeiro jogo, disputado no sábado, as meninas da Académica receberam as vizinhas do União de Lamas, perdendo por 9-0 e no dia seguinte, embora a partida também se tenha disputado no Pavilhão Arquitecto Jerónimo Reis, a derrota foi ainda mais pesada, as atletas do Viso marcaram 15 golos sem resposta.

A partida dos juvenis também não correu da melhor forma e os academistas receberam o Sport Clube do Porto perdendo por 11-1, numa partida que, apesar de tudo, ficou marcada pelo golo dos jovens de Espinho.

Sandra Soares

## Para o hóquei em patins academista

## Bom Carnaval!

Depois de averbar diversos resultados negativos, que ameaçaram o seu apuramento para o grupo dos melhores na fase final do Campeonato Nacional da II Divisão, a equipa sénior de hóquei em patins da Académica de Espinho encetou uma boa recuperação no fim-de-semana de Carnaval, ao empatar em casa com o segundo (Cucujães) e vencendo um dos seus mais directos adversários na deslocação a Ourém.

No sábado, os academistas receberam o Cucujães com uma equipa algo desfalcada em virtude dos castigos recebidos em consequência da partida disputada na Marinha Grande e António Pinto, que também não se pode sentar no banco, foi obrigado a recorrer às camadas jovens.

Mesmo assim, o jogo começou equilibrado e a primeira oportunidade foi para os academistas, embora tenham sido os visitantes a inaugurar o marcador, numa jogada confusa na área de Nuno Marçal, muito semelhante àquela que deu o segundo golo à equipa de Cucujães.

Mas os academistas recuperaram o fôlego e ainda antes do

intervalo conseguiram reduzir para 2-1, embora o empate apenas tenha surgido já nos últimos minutos da segunda parte depois de uma série de castigos máximos marcados a favor de ambas as equipas.

Em terça-feira de Carnaval, os academistas conseguiram finalmente regressar às vitórias e pregaram uma partida ao Ouriense (2-3) passando à sua frente em pontos e subindo na tabela classificativa, pelo que a moral está alta para a deslocação a Vale de Cambra, a efectuar no sábado, onde a partida se disputa pelas 21 horas, frente ao terceiro classificado.

No Campeonato Nacional, juniores e juvenis tiveram sortes diferentes, neste fim-de-semana, pois enquanto que os primeiros foram a Coimbra dar uma lição de hóquei, vencendo por 7-3, as

coisas não correram tão bem para juvenis que embora tenham jogado bem foram infelizes na concretização e acabaram por averbar a sua quinta derrota consecutiva (3-2).

No domingo, os atletas academistas deslocam-se até à Mealhada, onde os juvenis jogam pelas 10 e os juniores pelas 11.30 horas.

Quanto aos infantis A, continuam imbatíveis e na sua deslocação a Paredes golearam o Ola Mouriz por 8-0, esperando-se que os resultados continuem a ser os melhores, no próximo domingo, pelas 11 horas, quando recebem o Académico.

Quanto aos infantis B, não foram felizes na sua deslocação a Gulpilhares e mesmo tendo em conta que este clube faz um excelente trabalho em termos de formação, sendo um dos maiores fornecedores de atletas para as selecções, nas camadas jovens, a derrota por 14-2 foi muito pesada.

Sandra Soares

## Andebol

# Sp. Espinho vence em Canelas

A equipa de andebol do Sporting Clube de Espinho alcançou a sua segunda vitória consecutiva na segunda fase do Campeonato Distrital de Aveiro, que poderá dar acesso directo à III Divisão. Os 'tigres' derrotaram a turma do Arsenal Canelas por 16-15, em casa do seu adversário, mas volta-

ram a sentir enormes dificuldades. Os espinhenses, ao intervalo, perdiam por 10-8.

A equipa do Sporting de Espinho lidera a classificação, juntamente com o Alavarium B e com o Ílhavo B. O Monte é o segundo classificado, mas tem menos um jogo.

Eis a constituição das equipas:

**Canelas** — Ramiro Silva, Samuel Pinto (4 golos), Mário Coutinho (5), Nuno Matias, Gabriel Tavares, Pedro Silva (2), André Lopes (1), Fernando Gonzalez (1), Filipe Ferreira (2), Paulo Pinto, Armando Andrade e António Santos.

Treinador: Jerónimo Pereira.

**Sporting de Espinho** — Paulo Sil, Paulo Gonçalves, Nuno Pedrosa (1 golo), António Ferreira, José Pinto, Miguel Ângelo (2), José Soares (1), Néilson Vieira (3), Lima (1), Neves (1), Mata (7) e Dário Fernandes.

Treinador: António Ferreira.

No sábado, a equipa do Sporting Clube de Espinho irá defrontar a equipa do Alavarium B, no pavilhão do IDESP, em Aveiro, às 16.45 horas.

### Derrota com o Estarreja e vitória por falta de comparência

A equipa de iniciados masculinos de andebol do Sporting de Espinho acabou por somar mais uma vitória. No entanto, o jogo acabou por não se realizar já que o conjunto do Ílhavo não compareceu. Os infantis, liderados por Pedro Duarte, receberam o Estarreja e perderam por 29-10.

Eis a constituição da equipa de iniciados:

Hugo Silva, Eduardo Portela (1 golo), António Silva, Marcos Silva, André, Tiago Sousa (1), Nuno Carvalho (8), Leonel Pinto, Daniel Loureiro, Luís Resende, Rui Caprichoso, Luís Limas e Ricardo Moreira.

## No Torneio de 'Os Golfinhos'

## Manuel Laranjeira vence em minis

A Associação Desportiva Manuel Laranjeira realizou, no fim-de-semana, o 1.º Torneio de Andebol/Escola de Andebol 'Os Golfinhos', onde participaram as equipas de minis e infantis do clube organizador, MaiaStars, Almeida Garrett, Clube de Andebol de S. Félix da Marinha e Boavista.

Tratou-se de uma realização que juntou no pavilhão da Escola Secundária Dr. Manuel Laranjeira centenas de jovens que estão, agora, a iniciar a prática da modalidade.

A equipa de 'Os Golfinhos', em minis, obteve a primeira posição do torneio, seguindo-se-lhe o Boavista, Almeida Garrett e MaiaStars. No escalão infantil, a equipa da Maia foi a vencedora, seguindo-se-lhe o S. Félix da Marinha, Manuel Laranjeira e Almeida Garrett.

A equipa de minis obteve duas vitórias, frente ao MaiaStars (22-3) e Boavista (12-6). As infantis perderam com o S. Félix da Marinha por 11-14 e na luta pelo terceiro lugar venceram o Almeida Garrett por 18-15.



Campeonatos de Portugal de Atletismo na Nave Polivalente de Espinho

# Recordes para Naide Gomes (comprimento) e Marco Fortes (peso)

Os Campeonatos de Portugal de Atletismo em Pista Coberta não trouxeram grande novidades em termos de recordes. No entanto, o público espinhense aderiu e vibrou com a presença das melhores atletas portuguesas na Nave Polivalente.

Manuel Proença (texto)  
Dolores Silva (fotos)

**N**aide Gomes do Sporting Clube de Portugal estabeleceu um novo máximo nacional do salto em comprimento (6,44 metros) no decorrer dos Campeonatos de Portugal de Pista Coberta que decorreram na Pista António Leitão, na Nave Polivalente de Espinho.

Nos 60 metros, Carlos Calado apurou-se para a final (6:79) mas acabou por abdicar da sua presença uma vez que sentiu uma pequena dor. Ricardo Alves acabou por revalidar o título de campeão de Portugal (6:88).

No salto com vara feminina, Elisabete Tavares venceu a 3,90.

Na segunda jornada da competição estiveram em evidência Marco Fortes e Jessica Augusto sagrando-se Campeões de Portugal, respectivamente ao peso e aos 3000 metros, com novos máximos nacionais sub 23.

Marco Fortes lançou o peso a 18,23 metros, máximo nacional do escalão. Por outro lado, Jessica Augusto venceu os 3.000 metros, baten-



do Inês Monteiro, com o registo de 8:59:44.

Nelson Évora, que venceu o santo em comprimento a 7,50 metros.

Nas provas combinadas, Mário Aníbal venceu o heptatlo, com 5469 pontos e Carina Gomes venceu o Pentatlo com 3227.

## Resultados

**Masculinos** - 60 metros: 1.º Ricardo Alves (SCP), 6s88 e campeão de Sub 23; 2.º Ricardo Pacheco

(SCP) 6:98 e Mário Barbosa (FCP) 6:98.

400 metros: 1.º Edivaldo Monteiro (SCP) 48s59; 2.º Vítor Moreno (SCP) 48:67; 3.º Paulo Ferreira (CNRM) 48:98 e campeão de Sub 23.

1500 metros: 1.º Luís Feiteira (SCP) 3m41s86; 2.º José Costa (MAC) 3:49:52; 3.º Dário Garcias (JDN) 3:49:65; 5.º Bruno Cordeiro (GRECAS) 3:52:02 campeão de Sub 23.

5000 metros marcha: 1.º João Vieira (CNRM) 20m 08s 69; 2.º Pedro Martins (CAS)

21:00:73; 3.º Dionísio Ventura (JDN) 21:06:13; 4.º Luís Osório (JDF) 21:15:80 campeão de Sub 23.

Altura: 1.º Rafael Gonçalves (FCP) 2,10 metros; 2.º Myk Skorokhod (E) (SCP) 2,02; 2.º Bruno Miguel (MAC) 2,02; 5.º Carlos Pires (GRECAS) 1,98 campeão de Sub 23.

Tripla: 1.º Rafael Gonçalves (FCP) 15,60 metros; 2.º Américo Castelbranco (SCP) 15,20; 3.º Bruno Carmo (BA) 14,90 campeão de Sub 23.

200 metros: 1.º Ricardo

Alves (SCP) 21s35 campeão de Sub 23; 2.º Ricardo Pacheco (SCP) 21:95; 3.º Paulo Ferreira (CNRM) 22:13.

800 metros: 1.º João Pires (SCP) 1m 49s70; 2.º Luís Fonseca (FCP) 1:51:02 campeão de Sub 23; 3.º Renato Silva (GRECAS) 1:51:98.

3000 metros: 1.º Hélder Ornelas (SCP) 8m 09s01; 2.º Cândido Maia (MAC) 8:09:10; 3.º Manuel Silva (SCP) 8:09:35; 5.º Rui Pedro Silva (FCP) 8:21:74 campeão de Sub 23.

60 metros barreiras: 1.º Rui Palma (SCP) 7s95; 2.º Luís Sá (FCP) 8:10 campeão de Sub 23; 3.º Amâncio Santos (GDE) 8:17.

Vara: 1.º Nuno Fernandes (FCP) 5,12 metros; 2.º Pedro Pimenta (FCP) 5,04; 3.º Hugo Serra (COD) 4,72; 5.º João Vieira (SLB) 4,45 campeão de Sub 23.

Comprimento: 1.º Nélson Évora (FCP) 7,50 metros, campeão de Sub 23; 2.º Nouzalter Abreu (SLB) 7,45; 3.º Carlos Castelbranco (COD) 7,37.

Peso: 1.º Marco Fortes (SCP) 18,23 recorde nacional e título de Sub 23; 2.º Luís Herédio Costa (FCP) 16,61; 3.º Juan Rosete (SCP) 16,31.

## Femininos - 60 metros:

1.º Severina Cravid (GDC) 7s41; 2.º Carmo Tavares (SCP) 7:61; 3.º Cátia Ferreira (JV) 7:81 campeã de Sub 23.

400 metros: 1.º Carmo Tavares (SCP) 54s10; 2.º Sandra Teixeira (SCP) 55:35; 3.º Tânia Freitas (CAM) 55:99 campeã de Sub 23.

1500 metros: 1.º Jessica Augusto (SCB) 4m 17s40 campeã de Sub 23; 2.º Inês Monteiro (JOMA) 4:18:61; 3.º Clarisse Cruz (CAO) 4:23:63.

3.000 metros marcha: 1.º Susana Feitor (CNRM) 12m 43s22; 2.º Inês Henriques (CNRM) 13:11:22 campeã de Sub 23; 3.º Vera Santos (CNRM) 13:15:86.

Comprimento: 1.º Neide Gomes (SCP) 6,44 metros, recorde pessoal; 2.º Marta



## Dr. Vitor Hugo

MÉDICO DENTISTA

C.T.T. • SAMS • S. QUADROS • C.G.D. • ACASA • P.S.P. • MÉDIS

Rua 19 n.º 342 - 1.ª Sala 4 — Telef. 731 27 70  
ESPINHO

## VENDE-SE T3 (URGENTE)

COZINHA EQUIPADA C/ PLACA E FORNO  
LUGAR DE GARAGEM E ARRUMOS - BOAS ÁREAS

79.807,66 €

279,33 €/mês

(16.000 cts. / 56.000\$/mês)

Tlm.: 93 811 98 11

## ESMORIZ CENTRO

T2 novos, c/ lugar de garagem e arrumo. Só ... 82.302 € (16.500 cts.)

T3 novos, c/ lugar garagem e arrumo ..... 102.254 € (20.500 cts.)

T3 usado, c/ garagem individual. Só ..... 87.290 € (17.500 cts.)

## ESMORIZ PRAIA

T2 usado, c/ garagem ind. e arrumo. Bom preço.

T3 usado, c/ lugar garagem ..... 97.266 € (19.500 cts.)

Contactos: 91 941 71 79 - 96 843 44 91

## ESPINHO

T2 - Novos, c/ lugar garagem e arrumos, a partir de ..... 167.241,55 € - 21.500 cts.

T3 - Novo, c/ lugar garagem e arrumo ..... 127.193,46 € - 25.500 cts.

T3 - Usado, c/ lugar garagem ..... 94.771,60 € - 19.000 cts.

## ESMORIZ - PRAIA

T1 - Novo, c/ terraço (30m2), boas áreas,

bons acabamentos, lugar garagem e arrumo ..... 77.313,67 € - 15.500 cts.

T2 - Novo, boas áreas, c/ lugar garagem e arrumo ..... 99.759,58 € - 20.000 cts.

T3 - Novo, boas áreas, c/ lugar garagem e arrumos,

a partir de ..... 129.687,45 € - 26.000 cts.

APARTAMENTOS \* TERRENOS \* MORADIAS  
DIGA-NOS ONDE QUER. TEMOS A SOLUÇÃO



AMI 3607

## Contacte-nos:

Telef. 256751337 / 256751613

Telm.: 914504056; 966477220; 939152411

## ou então visite-nos:

Ed. Agueiro - Loja A n.º 1504

Av. 29 de Março (EN 109) - Esmoriz

## Venda T3 DÚPLEX - ACABAMENTOS LUXO

1 suite + 2 quartos • Garagem 2 carros + Arrumos + Portão automático • Lavandaria + Arrumos • 1 varanda + 1 terraço c/ vista mar • Caixilharia dupla • Carpintaria em carvalho francês • Cerâmicas de alta qualidade • Aquecimento central • Focos iluminação - Vidro "Murano" • Electrodomésticos • Zona para lavar carros.

Para mais informações/visita contactar:

Henrique Ribeiro - Tlm. 91 759 63 08





Godinho (JOMA) 6,30 campeã de Sub 23; 3.º Paula Gonçalves (GDE) 5,64.

Vara: 1.º Elisabete Tavares (SCP) 3,90 metros, campeã de Sub 23; 2.º Sandra Tavares (FCP) 3,70; 3.º Januária Silva 3,65.

Peso: 1.º Teresa Machado (SCP) 16,47 metros; 2.º Sónia Grácio (BFC) 14,53; 3.º Ana Domingues (JOMA) 14,38 campeã de Sub 23.

200 metros: 1.º Carmo

Tavares (SCP) 23s92; 2.º Severina Cravid (GDC) 24:59; 3.º Patrícia Lopes (SCP) 23:68 campeã de Sub 23.

800 metros: 1.º Nédia Semedo (CAM) 2m 05s31; 2.º Céu Nunes (JOMA) 2:05:63; 3.º Vanda Ribeiro (BFC) 2:11:57; 4.º Lilian Silva (COD) 2:15:90 campeã de Sub 23.

3000 metros: 1.º Jessica Augusto (SCB) 8m 59s44 recorde nacional e título de Sub 23; 2.º Inês Monteiro (JOMA) 9:00:49; 3.º Clarisse Cruz (CAO) 9:25:22.

60 metros barreiras: 1.º Isabel Abrantes (JOMA) 8s22; 2.º Naide Gomes (SCP) 8:65; 3.º Sónia Machado (BFC) 8:71; 5.º Fernanda Borba (COD) 8:92 campeã de Sub 23.

Triplo salto: 1.º Sónia Carvalho (SCP) 12,44 metros; 2.º Sandra Cruz (FCP) 12,28 campeã de Sub 23; 3.º Sandra Sá (FCP) 12,28.

Altura: 1.º Neide Gomes (SCP) 1,82 metros; 2.º Sónia Carvalho (SCP) 1,82; 3.º Sandra Tavares (FCP) 1,69 campeã de Sub 23.

#### Provas combinadas

**Heptatlo** – 1.º Mário Aníbal (SLB) 5469 pontos (60 metros, 6:8; comprimento, 6,61; peso, 14,57; altura, 1,93; 60 metros barreiras 8:54; vara, 4,60; 1000 metros, 2:53:04); 2.º Alberto Fraga (CSM) 4803 (6:8; 6:52; 12,28; 1,78; 8:87; 3,90; 3:03:01) campeão de Sub 23; 3.º Luís Silva (MAC), 4680 (7:1; 6,42; 10,93; 1,84; 9:22; 4,30; 3:03:26).

**Pentatlo** – 1.º Carina Gomes (LAVRA) 3227 campeão

de Sub 23 (60 metros barreiras, 9:63; altura, 1,53; peso, 9,47; comprimento, 5,24; 800 metros, 2:32:01); 2.º Laura Santos (SCP) 3223 (9:37; 1,53; 8,67; 5,55; 2:39:71); 3.º Rosa Domingues (GRECAS) 3195 (9:87; 1,62; 10,45; 5,34; 2:47:88).

#### Nacional de juniores nos dias 23 e 24

A Federação Portuguesa de Atletismo vai realizar na Nave Polivalente de Espinho, na pista António Leitão, no fim-de-

semana de 23 e 24, o Campeonato Nacional de Júniores em Pista Coberta. Este evento reunirá os melhores atletas portugueses daquela categoria.

Entretanto, no dia 27, a Associação Portuguesa de Desporto para Deficientes Mentais (ANDDEM) vai realizar, também na Nave Polivalente, o 1.º Torneio de Pista Coberta da Região Centro. Recorde-se que no ano passado, esta mesma associação foi organizadora, no mesmo local, das provas mundiais para deficientes mentais.

## Aluga-se metade de Loja Comercial

Para ramo de : CONTABILIDADE, SEGUROS ou APOIO JURÍDICO

Rua 22, n.º 250 • Tlm. 91 908 75 10

## BONS CARROS • BONS PREÇOS

|                                   |                         |
|-----------------------------------|-------------------------|
| RANGE ROVER, Verde - 1992         | 7.481,97 € (1.500 cts.) |
| TOYOTA STARVAN - 1995             | 5.985,57 € (1.200 cts.) |
| VOLKSWAGEN VAN, GLTD - 1995       | 6.484,37 € (1.300 cts.) |
| PEUGEOT XRAD VAN - 1998           | 6.733,77 € (1.350 cts.) |
| OPEL CORSA 1.5 D VAN - 1997       | 5.486,78 € (1.100 cts.) |
| FIAT PUNTO SX - 1997              | 3.990,88 € (800 cts.)   |
| FIAT CINQUECENTO - 1994           | 2.493,99 € (500 cts.)   |
| FIAT CINQUECENTO SPORT - 1995     | 3.990,88 € (800 cts.)   |
| VOLKSWAGEN POLO VAN - 1994        | 2.493,99 € (500 cts.)   |
| FORD FIESTA VAN - Gasolina - 1992 | 1.122,30 € (225 cts.)   |

Tlm. 967 006 041

# CGR

AMI 1817

### T1+1 – S. Félix da Marinha

Usado, em óptimo estado, frentes nascente e poente. Lareira com recuperador de calor, cozinha totalmente equipada com electrodomésticos Siemens. Ótimo preço.

### T2 – Espinho

Usado, em frente à praia, arrumo no sótão, varanda, lavandaria, despensa e lareira. Garagem para dois automóveis.

### T3 – Espinho

Como novo, pavimento em carvalho francês, frentes nascente e poente, terraço, lavandaria. Garagem fechada para dois automóveis.

22 734 00 17 / 96 424 19 42

## Vende-se

### T2 DE LUXO

PARQUE LUSO – RUA 19

Área 105 m<sup>2</sup>, aquecimento central, fogão de sala, cozinha HTH, estores eléctricos, arrumos, lugar de garagem, etc.

Trata o próprio – Contactar tlm. 91 723 32 01

Salvé 13/02/2002

Nuno Porto  
Ferreira (Piloto)

Os teus companheiros de sempre felicitam-te pelas tuas 21 primaveras

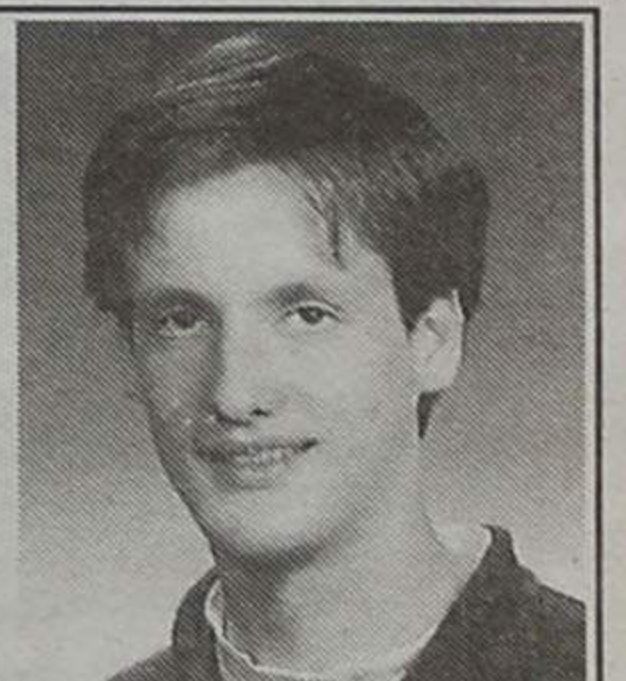





## Academistas representam Portugal

A Associação Académica de Espinho é a representante portuguesa e clube organizador da Série 2 do XIII Campeonato Europeu Hóquei Indoor de Clubes, Divisão C, que decorre na Nave Polivalente, a partir de amanhã e até ao fim da tarde de domingo, contando com a participação de seis equipas, além da portuguesa, vindas da Holanda, Finlândia, Irlanda, Eslovénia, Eslováquia e País de Gales. A organização apela para que o público compareça e apoie a equipa da sua terra.

# Campeonato Europeu de hóquei de sala na Nave Polivalente

**Sandra Soares**

A Associação Académica de Espinho candidatou-se e conseguiu a organização do XIII Campeonato Europeu Hóquei Indoor de Clubes, Divisão C, mas para que esta iniciativa seja um sucesso e o muito trabalho despendido

pelos responsáveis seja compensador é necessário que o público se desloque à Nave Polivalente para apoiar a equipa da sua terra, que defende as cores da bandeira portuguesa.

Neste âmbito, as entradas para o Campeonato são livres e a organização está disposta a conseguir trans-

porte para os adeptos academistas, do Pavilhão Arquitecto Jerónimo Reis para a Nave Polivalente, desde que o público seja em número suficiente.

Devido ao elevado número de clubes inscritos este ano, a XIII edição do Campeonato Europeu é disputada em duas séries, a decorrerem em simultâneo, a partir de amanhã, uma em Espanha e outra em Portugal, na Nave Polivalente de Espinho.

Cada uma das séries apura um campeão que sobe automaticamente à Divisão B da modalidade e na segunda série, os portugueses da Académica de Espinho defrontam: Hockey Team 85 (Finlândia), Avoca H.C. (Irlanda), Venlose H.C. (Holanda), H.K. Lek Lipovci (Eslovénia), S.K. Lek Senkvice (Eslováquia), Newport H. C. (País de Gales).

As equipas e os dirigentes do torneio já começaram a chegar ontem, ficando instalados no Hotel Praiagolfe, em Espinho, com excepção dos portugueses e eslovacos, que ficam no Hotel Nery, mas os jogos só começam pelas 9 horas de amanhã.

Os participantes jogam todos contra todos, num total de 21 jogos, pelo que cada equipa disputa dois jogos por dia num total de seis, sendo a pontuação de três pontos para a vitória, um ponto para o empate e zero pontos para a derrota e a duração dos jogos de 20 minutos para cada lado, com 10 de intervalo.

Os academistas jogam pela primeira vez às 15 horas de amanhã e entram em competição defrontando um dos seus mais directos adversários, o Newport, voltando a jogar pelas 18 horas, frente ao Venlose.

No sábado, a Académica volta a jogar pelas 15 e pelas 18 horas, na primeira partida frente ao Hockey Team e na segunda com o Senkvice, mas no domingo os academistas jogam pelas 9 horas, frente ao Avoca e às 14 horas com o Lipovci.

O torneio encerra pelas 18.30 horas de domingo com uma cerimónia em que serão entregues as medalhas de ouro, prata e bronze, em tudo semelhantes às dos Jogos Olímpicos, correspondentes ao primeiro, segundo e terceiro lugares.

O torneio disputado em Espinho tem como director o italiano Guido Braca e como dirigente dos árbitros o alemão Christian Siebrech, mas a grande novidade são os juizes, três dos quais portugueses. Mário Almeida é o juiz com maior experiência internacional e está acompanhado neste torneio por dois espinhenses: Justino Silva e José Milheiro. O representante português na arbitragem é Rui Figueiredo.

### Apoios logísticos e não só...

Quanto às questões logísticas, a organização contratou os Bombeiros de Espinho e a PSP, estando assegurado o transporte das equipas entre os hotéis, a Nave Desportiva e o Complexo de Ténis onde vão ser servidas as refeições aos atletas e suas comitivas.

Em relação aos apoios, a Associação Académica de Espinho conta com a colaboração da Câmara Municipal, da Solverde, Governo Civil, Instituto Nacional do Desporto e Federação Portuguesa de Hóquei, entre outros ainda não revelados.





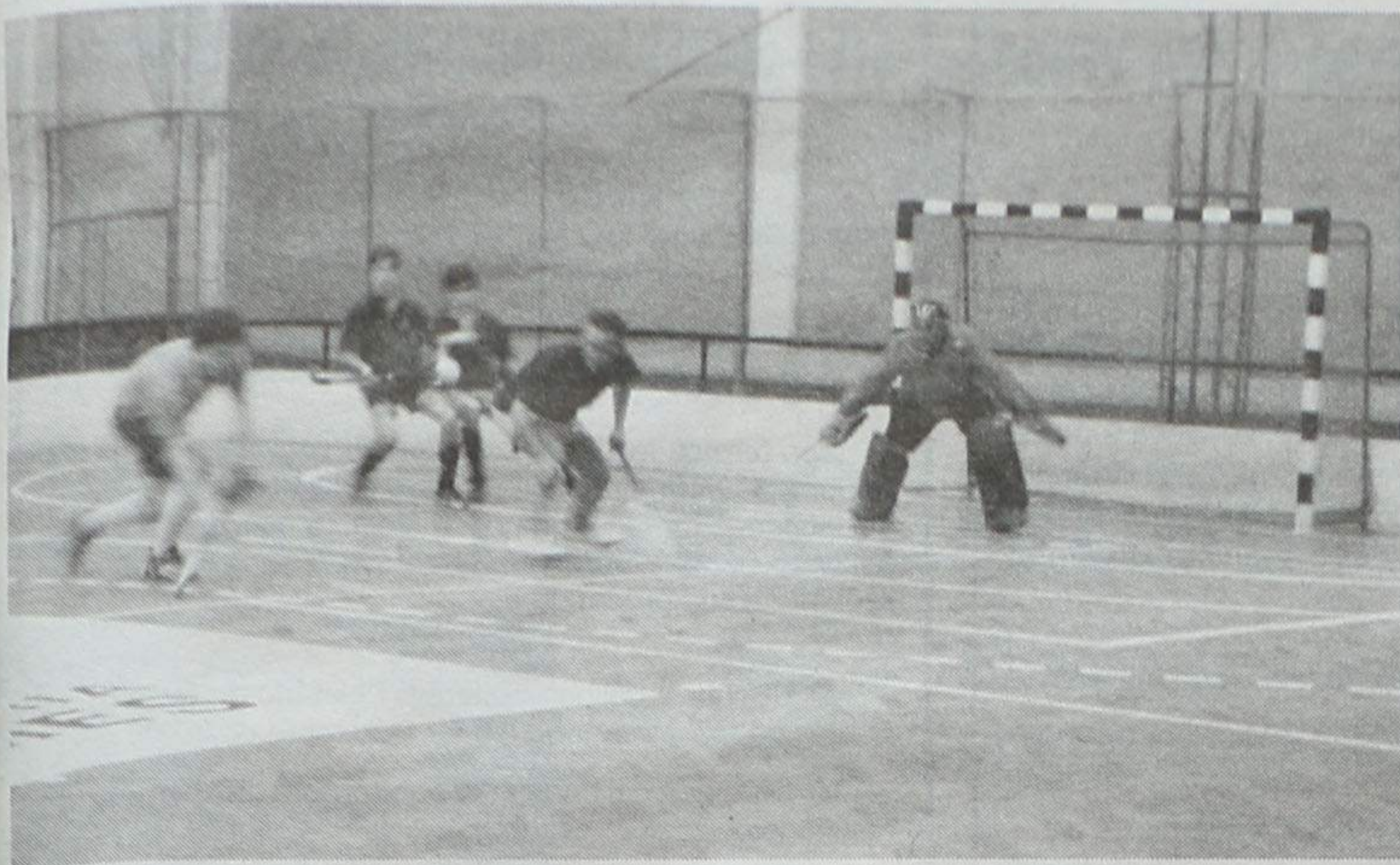

*A equipa academista de hóquei de sala da Associação Académica de Espinho prepara com afinco a sua participação no Campeonato Europeu de Hóquei Indoor de Clubes, a decorrer este fim-de-semana, na Nave.*

*Cauteloso a definir os objectivos, o técnico Henrique Braga explica que para voltar a alcançar o título europeu a equipa precisa de "máxima concentração no jogo, entrega total e sorte".*

Segundo o técnico academista, Henrique Braga, a preparação da equipa sénior de hóquei de sala para a participação no Campeonato Europeu de Hóquei Indoor de Clubes "decorre dentro da normalidade, embora esperássemos já estar a trabalhar na Nave há mais tempo".

Devido à realização do Campeonato de Portugal em atletismo, que decorreu no fim-de-semana passado, a equipa de hóquei de sala apenas pôde começar a treinar na Nave a partir de segunda-feira tendo menos de um semana para se adaptar a um piso diferente daquele a que está habituada.

O técnico lembra que "o piso que lá vamos encontrar é sintético, enquanto que no Pavilhão da Académica trabalhamos em madeira. As coisas são diferentes, a velocidade de jogo, dimensões, tipo de tabelas e temos de nos adaptar o mais rapidamente possível, mas como só temos uma semana para treinar, é isso que vamos fazer".

Praticamente todos os atletas desta equipa jogam juntos desde os escalões de formação e Henrique Braga confessa que "é bom ter uma equipa que joga junta há muitos anos, pois isso significa que a priori tem alguns mecanismos de jogo importantes, em especial com situações de stress competitivo, pois podemos sempre recorrer a esses mecanismos".

No entanto, o professor de educação física admite ter "alguns vícios que advêm da minha profissão, pelo que tenho uma forma de ler e interpretar o jogo completamente diferente, há esquemas, estratégias, sistemas tácticos diferentes, pelo que o grande problema será a adaptação rápida às minhas ideias, mas a partir do momento que acontece essa adaptação, o resto é facil-

mente contornável".

Mas, esta é uma equipa totalmente amadora, pelo que os seus atletas têm empregos ou estudam o que lhes limita a disponibilidade para os treinos. A equipa academista também perdeu três dos seus jogadores, devido a compromissos pro-

fissionais, Rui Santos, Hugo Branco e Mário Vieira foram trabalhar para o estrangeiro e apenas o último tem presença confirmada no Campeonato Europeu.

Quanto ao facto do Campeonato se realizar em Espinho, o técnico explica que "em princípio é motivador

jogar na terra do clube e dos jogadores, mas também pode ser nefasto, porque a vontade de mostrarmos aos nossos conhecidos e amigos aquilo do que somos capazes pode ser um factor inibidor da nossa capacidade de pôr em jogo todas as nossas qualidades".

Embora Portugal dispute a divisão C do Campeonato Europeu, alguma das equipas que se deslocam até Espinho vêm de países com grande tradição nesta modalidade, mas o treinador academista não se mostra preocupado, pois "sei o que é que minha equipa joga e o

que é capaz de fazer, desde que esteja concentrada na tarefa a concretizar, que é o jogo. A partir daí estou convencido de que se estivermos atentos aos pormenores, com concentração e máxima aplicação, somos capazes de resolver problemas".

Embora confiante no valor dos seus atletas, Henrique Braga é cauteloso na hora de definir objectivos que "são todos e poderão, eventualmente, não ser nenhuns. Dentro de um jogo podemos vencer, empatar ou perder e é o jogo que vai ditar o resultado. A forma como nos adaptarmos às situações vai ditar se ganhamos ou perdemos".

Mesmo assim, o técnico espera que "tudo corra bem e possamos concretizar os objectivos, ou melhor, os anseios das pessoas, que são a subida de divisão e a conquista do título de campeões europeus".

No entanto, "é importante que as pessoas tomem consciência de que não chega haver objectivos ou dizer que a equipa é capaz de fazer mais, pois a realidade é que só na segunda-feira começou o treino no piso, não sei se vou poder treinar todos os dias, os meus atletas são todos amadores e não sei se vão estar disponíveis para treinar", acrescenta.

Para o treinador "há uma série de factores que têm de ser pensados antes de dizermos que tudo se vai resolver e que vamos ganhar, porque a equipa é muito boa. As expectativas são coisas para ficarem para o fim, é no fim que vamos ver se as expectativas foram ou não concretizadas".

Em todo o caso, Henrique Braga sabe aquilo de que a sua equipa precisa para se sagrar Campeã Europeia da divisão C de hóquei de sala: "máxima concentração no jogo, entrega total e sorte".

Hóquei de sala academista ataca título europeu

## "Máxima concentração, entrega total e sorte"

Sandra Soares







## CONSULADO-GERAL DA REPÚBLICA FEDERATIVA DO BRASIL NO PORTO

### Edital de Casamento

Adolpho Corrêa de Sá e Benevides, Cônsul-Geral do Brasil no Porto, usando das atribuições que lhe confere o art. 18 da Lei de Introdução ao Código Civil faz saber que pretendem casar **GILVAM VILLAÇA DA SILVA**, natural do Rio de Janeiro, RJ, Brasil, nascido em cinco de janeiro de mil novecentos e setenta e dois, domiciliado na Rua Barão, n.º 785, Casa 8, Praça Seca, Rio de Janeiro, RJ, Brasil, residente em Rua 35, n.º 413, 2.º Esq., Espinho, Portugal, filho de Dejalme Gomes da Silva e de Marilda Villaça da Silva, e **CRISTIANE APARECIDA ALEXANDRE**, natural de Santo André, SP, Brasil, nascida em vinte e um de novembro de mil novecentos e sessenta e nove, domiciliada na Rua do Amaro, 358, Jardim Europa, Santo André, SP, Brasil, residente na Rua 35, n.º 413, 2.º Esq., Espinho, Portugal, filha de Peres Alexandre e de Vera Lucia Romandini Alexandre.

Apresentaram os documentos exigidos pelo Art.º 180, números I, II, III e IV do Código Civil.

Se alguém souber de algum impedimento, oponha-na na forma da Lei.

Lavrado o presente para ser afixado em lugar visível da Chancelaria deste Consulado e publicado na Imprensa Local.

a) *Janete Antonio Batuli*  
Vice-Cônsul  
Oficial de Registro Civil "ad-hoc"

## CLUBE DE CAÇADORES DA COSTA VERDE

4500 Espinho

### 2.ª Convocatória

**Assunto:** António Ventura Ribeiro de Matos, Presidente da Mesa da Assembleia Geral do Clube de Caçadores da Costa Verde, usando da faculdade que lhe confere o artigo 20.º dos Estatutos deste clube, convoca todos os associados para reunirem em Assembleia Geral Ordinária na sede do clube, em Gavião, no dia **23 de Fevereiro de 2002 (sábado)**, às 15h30, com a seguinte Ordem de Trabalhos:

1. Leitura da acta da última Assembleia e sua aprovação.
2. Discussão e votação do Relatório de Contas referente ao exercício do ano 2001.
3. Eleição dos corpos gerentes 2002 e 2003.
4. Tratar de assuntos de grande interesse para o clube.

P.S. – Artigo 23.º – Se à hora marcada não houver número de sócios presentes suficiente para o funcionamento da Assembleia esta terá início 30 minutos mais tarde com qualquer número de sócios.

Anta, 29 de Janeiro de 2002

O Presidente da Assembleia Geral,

a) **António Ventura Ribeiro de Matos**

### FARMÁCIAS DE SERVIÇO

**Sexta (15)** - TEIXEIRA ..... Ctr. Com. Solverde/1, Avenida 8 - Tel. 227340352;  
**Sábado (16)** - SANTOS ..... Rua 19, n.º 263 - Tel. 227340331;  
**Domingo (17)** - PAIVA ..... Rua 19, n.º 319 - Tel. 227340250;  
**Segunda (18)** - HIGIENE ..... Rua 19, n.º 293 - Tel. 227340320;  
**Terça (19)** - GRANDE FARMÁCIA ..... Rua 8, n.º 1025 - Tel. 227340092;  
**Quarta (20)** - CONCEIÇÃO ..... R. S. Tiago, n.º 709, Silvalde - Tel. 227311482;  
**Quinta (21)** - TEIXEIRA ..... Ctr. Com. Solverde/1, Avenida 8 - Tel. 227340352.

## STE - SOCIEDADE TURISMO DE ESPINHO, S.A.

Rua 6 - Edifício do Hotel PraiaGolfe  
4500-357 Espinho

Capital Social: 1.750.000 €

Matriculada na C.R.C. de Espinho sob o n.º 00006/710527

Pessoa Colectiva n.º 500 417 458

### Convocatória

Nos termos legais e estatutários, convocam-se os Srs. Accionistas para a reunião da Assembleia Geral anual desta Sociedade, a ter lugar no próximo dia 26 de Março de 2002, pelas 10 horas e 30 minutos, na sua sede social, sendo a seguinte a sua ordem do dia:

- a) Discutir e deliberar sobre o Relatório de Gestão e as Contas do exercício findo em 31 Dezembro de 2001;
- b) Discutir e deliberar sobre a proposta de aplicação dos resultados;
- c) Proceder à apreciação geral da Administração e Fiscalização da Sociedade.

Nos termos estatutários e para os feitos da alínea d) do n.º 5 do artigo 377 do Código das Sociedades Comerciais, advertem-se os srs. Accionistas que:

**1)** A Assembleia Geral é constituída somente pelos accionistas com direito a voto possuidores de acções ou títulos de subscrição que as substituam e que até oito dias antes da realização da Assembleia as tenham:

a) Averbado em seu nome nos registos da sociedade, sendo nominativas; ou

b) Registado em seu nome nos livros da sociedade ou instituições de crédito, sendo ao portador;

**2)** O depósito em instituição de crédito tem de ser comprovado por carta, emitida por essa instituição, que dê entrada na sociedade pelo menos oito dias antes da data da realização da Assembleia;

**3)** Os accionistas só poderão comparecer na Assembleia se comunicarem essa intenção ao Presidente da Mesa da Assembleia Geral, por escrito, até três dias antes da data da sua realização, salvo se tiverem comprovado o depósito a que se refere o parágrafo anterior.

A cada grupo de 20 Acções corresponde um voto, tendo os accionistas tantos votos quantos os correspondentes à parte inteira que resultar da divisão por 20 do número de acções que possuam, sem qualquer limite.

Os Accionistas poder-se-ão fazer representar nas reuniões da Assembleia Geral por cônjuge, ascendente ou descendente ou outro accionista, mediante carta dirigida ao Presidente da Mesa indicando o nome, domicílio do representante e data da Assembleia.

A Assembleia Geral poderá funcionar em primeira reunião desde que se achem presentes accionistas que representem mais de 50% do capital social.

Se a Assembleia não puder reunir-se na data marcada, desde já fica fixado o dia 26 de Abril do mesmo ano, à mesma hora e local, para a realização da mesma Assembleia de accionistas.

Espinho, 2002.Janeiro.25

O Presidente da Mesa da Assembleia Geral,

a) **Jorge Luís Moreira de Carvalho Guimarães**

### NOVENA PODEROSA AO MENINO JESUS DE PRAGA

Ó Jesus que disseste: pede e receberás; procura e acharás; bate e a porta se abrirá; por intermédio de Maria, Vossa Sagrada Mãe, eu bato, procuro e Vos rogo que a minha prece seja atendida (mencionar o pedido).

Ó Jesus que dissestes tudo o que pedires ao Pai, em meu nome, Ele atenderá por intermédio de Maria, Vossa Sagrada Mãe. Eu, humildemente, rogo ao Vosso Pai, em Vosso nome, para que a minha oração seja ouvida (pedido).

Ó Jesus que disseste: o céu e a terra passarão, mas a minha palavra não passará. Por intermédio de Maria, Vossa Sagrada Mãe, eu confio que a minha oração seja ouvida (pedido). 3 Avé-Marias, 1 Salvé Rainha.

Em casos urgentes pode ser feita em 9 horas. Depois da graça recebida, publicar. Ao milagroso Menino Jesus de Praga, agradeço a graça pedida. - F.M.

### ORAÇÃO AO DIVINO ESPÍRITO SANTO

Divino Espírito Santo, Vós que me esclareceis tudo, Iluminais todos os meus caminhos para que eu atinja a felicidade. Vós que me concedeis o sublime Dom de perdoar e esquecer as ofensas, até o mal que me tenham feito. Vós que estais comigo em todos os instantes eu quero, humildemente agradecer por tudo o que sou, por tudo o que tenho e confirmar uma vez mais a minha esperança de um dia merecer e poder juntar-me a Vós e todos os meus irmãos na perpétua Glória da Paz.

Obrigado mais uma vez. (A pessoa deverá fazer esta oração por três dias seguidos, sem dizer o pedido e dentro de três dias terá alcançado a graça por mais difícil que seja). Publicar assim que receber a graça. (Publicada por ter recebido a graça). - F.M.

## ANDARES T1, T4 e T4 DUPLEX



## T2, T3 DUAS LOJAS

PAREDES DUPLAS C/ ISOLAMENTO  
TV CABO  
PRÉ-AQUECIMENTO  
JANELAS DUPLAS  
PORTA DE SEGURANÇA BLINDADA  
TODOS OS ANDARES C/ SUITE  
SALA DE CONDOMÍNIO C/ 60 m2  
E TERRAÇO C/ 170 m2  
LUGAR DE GARAGEM  
ARRUMOS

Rua Principal  
Lugar de Espinho  
S. Félix da Marinha  
V. N. GAIA

PARA VISITA CONSULTE  
O NOSSO SERVIÇO DE VENDAS NO LOCAL  
DE SEGUNDA A SEXTA, DAS 14 ÀS 17H30,  
SÁBADO, DAS 9H30 ÀS 17H30  
OU PELO TELEFONE 227 322 137



**POR TUDO ISTO,  
VALE A PENA VISITAR-NOS!  
CONSTRUÍMOS A PENSAR EM SI!**

## TER O ATLÂNTICO POR HORIZONTE



**PRONTOS  
A HABITAR**





# Comendador MANUEL DE OLIVEIRA VIOLAS



Missa do 11.º Aniversário do seu falecimento  
16 de Fevereiro de 2002

*"Só morre aquele que viveu unicamente para si"*  
(Jan Zajic)

Sua esposa, filhos, genros, nora, netos e demais família, participam às pessoas de suas relações e amizade, que pela passagem do 11.º aniversário do falecimento do saudoso extinto, será celebrada missa pelo seu eterno descanso, sábado, dia 16, às 16,30 horas, na Igreja Paroquial de Silvalde.

Agradecem a todos quantos se dignarem assistir a este religioso acto.

## Manuel Tadeu da Silva Quintãos

† Missa do 7.º Aniversário

Sua família participa que será celebrada missa por alma do seu ente querido, no próximo dia 21, quinta-feira, às 8 horas, na Igreja Paroquial de Anta. Desde já agradecem a todos quantos possam participar.



## Américo Ferreira Gomes da Mota (Mota das Motas)

† Missa do 4.º Aniversário

Sua filha vem, por este meio, comunicar que será celebrada missa por alma do saudoso extinto, dia 17, domingo, na Capela N.ª S.ª do Mar, às 9.15 horas.

Desde já agradece a quem comparecer.



## Anta - Espinho † D. Maria Amélia Campos

9 anos de profunda saudade

Seu marido, Ângelo Rodrigues Félix (Sabença), seus filhos, netos e restante família, participam às pessoas das suas relações e amizade, que será rezada missa em sufrágio da sua querida extinta. A Sagrada Eucaristia terá lugar, pelas 18,30 horas, do dia 16, sábado, na Igreja Paroquial de Anta, agradecendo desde já a quem se dignar assistir ao piedoso acto.



## † Josué Pinto da Silva (Quinó)

Missa do 4.º Aniversário

*Há quatro anos que partiste  
Deixando em nós grande dor  
Agora, tristes vivemos  
Sem termos o teu amor.*

*A tua imagem ficou  
Para sempre em nós gravada  
Foi uma estrela que se apagou  
Ao findar da madrugada.*

Sua esposa, filhos, noras, genros e netos vêm, por este meio, comunicar que será celebrada missa por sua alma, dia 17, domingo, às 19 horas, na Igreja Matriz de Espinho.

Desde já agradecem a quem comparecer.



## Maria Amélia Pinho Faustino

Missa  
do 4.º Aniversário

A família de **Maria Amélia Pinho Faustino** vem, por este meio, comunicar que será celebrada missa pelo seu eterno descanso, dia 21, quinta-feira, às 19 horas, na Igreja Matriz de Espinho. Desde já agradece a quem possa comparecer.

Sobrinhos: *Maria Bernarda Martins Faustino Natário*  
*Joaquim Moreira Natário*  
Netos: *Rui Paulo Faustino Natário*  
*Anabela Faustino Natário*



## Victorino Pinto Loureiro

† Missa do 4.º Aniversário

Sua esposa, filhos e netos vêm, por este meio, participar que será celebrada missa por alma do saudoso extinto, dia 16, sábado, às 18 horas, na Igreja Paroquial de Guetim. Desde já agradecem a quem comparecer.



## Maria Otília Rodrigues do Couto

Missa  
do 8.º Aniversário

Com profunda saudade, seu marido e filhos, mandam celebrar missa pelo seu eterno descanso, dia 21, quinta-feira, às 19 horas, na Igreja Matriz de Espinho.

Agradecem desde já a todos quantos possam comparecer a este piedoso acto.



## José de Jesus Novo

Missa do 5.º Aniversário

Sua querida esposa, queridos filhos, genro, nora, netos e demais família vêm, por este meio, participar que mandam celebrar missa por alma do saudoso extinto, dia 21, quinta-feira, às 8 horas da manhã, na Igreja Paroquial de Silvalde.

Desde já agradecem a quem participar neste acto religioso.



## Ana da Conceição de Moraes Ferreira

(VIÚVA DE ANTÓNIO CARLOS CRUZ)

Agradecimento  
e Missa do 7.º Dia

Sua filha, genro, netos e demais família vêm, por este meio, agradecer, muito sensibilizada e reconhecidamente, às pessoas que tomaram parte no funeral do seu ente querido ou que de outro modo se associaram à sua dor. Comunicam que a missa do 7.º dia se celebra hoje, quinta-feira, pelas 19 horas, na Igreja Matriz de Espinho. Desde já, e de igual modo, agradecem a todos quantos participarem na Santa Eucaristia.

Espinho, 14 de Fevereiro de 2002

*Maria Helena Moraes Cruz Nogueira da Silva*  
(Funcionária da Caixa Geral de Depósitos)  
*Joaquim Alves Nogueira da Silva*  
*Rui Pedro Cruz Nogueira da Silva*  
*Nuno Filipe Cruz Nogueira da Silva*



## Junta e Assembleia de Freguesia da Vila de Anta

O Executivo e a Assembleia de Freguesia da Vila de Anta vêm, por este meio, manifestar o seu mais profundo pesar, pelo falecimento do Exmo. Senhor JOÃO DA SILVA PINTO, que era Vogal Executivo da Assembleia de Freguesia.

Vila de Anta, 7 de Fevereiro de 2002



Os nossos  
classificados

## ALUGUÉIS

ALUGAM-SE QUARTOS, c/ casa de banho privativa, c/ cozinha, pequeno almoço, tratamento de roupa, garagem e TV Cabo mais Sport TV. Telef: 227340002 ou 227348972.

ALUGO APARTAMENTOS T0, T1, T2 E T3. Totalmente equipados, com TV Cabo mais Sport TV, telefone, garagens, limpezas. Rua 62 n.º 156. Telefone: 22 731 08 51/2 - Fax: 22 731 08 53.

CASA EM ESPINHO, devidamente mobilada e equipada. Telef. 227342533.

CASA - 1.º ANDAR, c/ 3 quartos, 1 sala + salão, cozinha e dois banhos. Entrada independente. Telef. 227344194.

CASA EM NOGUEIRA DA REGEDOURA, c/ 2

quartos, 2 salas, cozinha, banho, garagem, arrumos e jardim. Telef. 227646208. Tlm. 918545008.

LOJAS com parque e estacionamento, para comércio, armazéns, escritórios ou pequena indústria. Estrada 109 ou Av.ª Central Norte, n.º 521, Paramos. Telef. 227347292.

## COMPRAS

ETIQUETAS CAIXAS FÓSFOROS - Compro qualquer quantidade da Fosforeira de Espinho. Telef. 226161016, depois das 21 horas (2.ª a 5.ª-feira).

## EXPLICAÇÕES

Word, Power Point, Excel, Pagemaker, Photoshop, Ambiente Windows, Navegação na Internet e Programação Básica em HTML (Web). Tlm. 964291689.

## MÉDICOS

MEDICINA TRADICIONAL JAPONESA DE ESPINHO - Dr. AKIRA - Acupunctura - Moxibustão - Shiatsu: Emagrecimento; Reumatismo;

Artrose; Stress; Má Circulação; Esgotamento; Problemas de Coluna - Dor em geral. Rua 23 n.º 344 - Telefone / Fax 22 732 17 30.

## OFERTAS

SENHORA (sem compromissos familiares), oferece-se para tomar conta de pessoa de idade. Tlm. 917106689.

SENHORA só, com muita prática, com o Curso de Geriatria, para tomar conta de pessoas idosas e acamadas (só noites). Tlm. 963996295 (das 16 às 20 horas).

## PASSA-SE

ÓPTIMO ESTABELECIMENTO DE DECORAÇÕES, em Gaia, na Rua da Rasa. Apenas €498,80 (100.000\$00) de renda. Urgente. Ligar 917074703.

## PRECISA-SE

SENHORA para tratar de pessoa doente. Telef. 227341429.

## SERVIÇOS

TARÓLOGA - Ajudo e trato de todos os problemas. Boavista - Porto. Tlms.: 917688821 - 965711088.

ESTOFADOR - Restauro todo o tipo de sofás, cadeiras, etc. Orçamentos grátis. Telef: 22734 40 90. Rua do Passo Velho n.º 217 - Anta.

ESTÚDIOS - LABORATÓRIO - VITOR LANCHAS - Passagem de filmes de Super 8mm para cassetes vídeo. Passamos para o nosso sistema, cassetes de vídeo que lhe enviemos do Brasil, USA, França ou qualquer outra parte do mundo. Telefone: 22 734 53 44. Telemóvel 962788407.

QUER TRANSPORTAR o seu carro entre Alemanha e Portugal? Eu conduzo o seu carro. Contactar: Alexander Keil, telef. 227324182.

## VENDAS

T1 COM TERRAÇO JUNTO A ESPINHO, como novo e óptima localização. Com garagem, etc., etc. SÓ 57.359,00 Euros ou 11.500 c. NortAlgarve - Tel. 227310256.

T2 JUNTO A ESPINHO - Ótima localização! Excelente posição solar a Sul e Poente. Com fogão de sala, garagem, etc. VENDA URGENTE! SÓ 74.819,68 Euros ou 15.000 c. NortAlgarve - Tel. 227310256.

ESPINHO - T2 DE LUXO no centro da cidade, 114 m2 mais terraço com 45 m2, aquecimento central, garagem individual, etc. SOMENTE 124.700,00 Euros ou 25.000 c. (neg.). NortAlgarve - Tel. 227310257.

ESPINHO - T3 - Excelente localização, totalmente remodelado. O mesmo que novo! Com vistas panorâmicas, 3 varandas, aquecimento central completo, garagem e arrumos. RARA OPORTUNIDADE! 107.241,55 Euros ou 21.500 c. NortAlgarve - Tel. 227310256.

T4 DÚPLEX de luxo, T3, T2 e Lojas, em Espinho. Tlm. 919690655.

ESPINHO T2 - Novo, grandes áreas, sala 32 m2, c/ lareira, grande cozinha equipada, lavandaria, dois WC, suite, garagem individual. Informa tlm. 917106077.

CAMA ARTICULADA e colchão individual colunex. Novos, motivo à vista. Telef. 227340671.

T3 ESPINHO - J/ Avenida 24 - Com garagem, áreas muito boas. 104.748 € - 21.000 c. PAULO SÉRGIO - Propriedades. Lic.ª 824 AMI. Telef. 227830042 / 227838680.

APARTAMENTOS - EM IMOBILIÁRIA CONSULTE ESPECIALISTAS - É GRÁTIS novos e usados, excelentes áreas e localizações, desde 64.844,00 € (13.000 contos) 227319197 - 965861764 - www.joapassos.pt. TRATAMOS DE TUDO DESDE O CRÉDITO ATÉ ÀS ESCRITURAS - NÃO COMPRE SEM FALAR CONNOSCO.

## CASINO ESPINHO

PARIS  
Sur Glace  
Estrelas Sobre o Gelo



Informações e Reservas  
Tel. 22 733 55 00

Produção  
CONSTELLATIONS INT. MONACO

Os Melhores Momentos

www.solveverde.pt

Telefones  
Úteis

A. Viação Espinho ..... 22 734 03 23  
Biblioteca ..... 22 734 06 98  
Bomb. V. Espinho ..... 22 734 00 05  
Bomb. V. Espinhenses ..... 22 734 00 42  
Câmara Municipal ..... 22 734 00 20  
Centro de Saúde ..... 22 734 11 67

Clínica Costa Verde ..... 22 734 58 85  
Clínica N.ª S.ª d'Ajuda ..... 22 734 26 95  
Clínica S. Pedro ..... 22 734 47 14  
CTT - Rua 19 ..... 22 733 06 30  
CTT - Anta ..... 22 733 06 60  
EDP ..... 22 734 83 87  
EDP - Avarias ..... 800 246 246  
EDP - Leituras ..... 800 236 236  
Estação CP ..... 22 734 00 87

CP Informações ..... 22 536 41 41  
Fisioclínica ..... 22 731 49 86  
Brigada Fiscal ..... 22 734 11 96  
Hospital Espinho ..... 22 734 11 41  
Hospital V. N. Gaia ..... 22 379 42 11  
S. Sebastião (S.M.Feira) ..... 256 37 97 00  
Junta Freguesia ..... 22 734 44 18  
Policlínica ..... 22 734 21 11  
PSP ..... 22 734 00 38

Registo Civil ..... 22 734 05 99  
Repartição Finanças ..... 22 734 07 50  
Saneam. Básico (avarias) .. 22 734 00 40  
Táxis (Câmara) ..... 22 734 31 67  
Táxis Costa Verde ..... 22 734 01 18  
Táxis (Graciosa) ..... 22 734 00 10  
Táxis União, Lda. .... 22 734 80 17  
Táxis Unidos ..... 22 734 22 32  
Táxis Verdemar ..... 22 734 35 00

Tesouraria Fazenda Pública 22 734 37 30  
Tribunal ..... 22 734 23 51

## Anta

Farmácia ..... 22 734 11 09  
Junta Freguesia ..... 22 734 64 53  
Lar da 3.ª Idade ..... 22 734 46 51  
Unidade de Saúde ..... 22 734 58 10

## Guetim

Junta Freguesia ..... 22 734 42 26

## Paramos

Centro Social ..... 22 734 20 05  
Farmácia ..... 22 734 63 88  
Junta Freguesia ..... 22 734 27 10  
Reg. Engenharia ..... 22 734 20 23  
Unidade de Saúde ..... 22 734 50 01

## Silvalde

Junta Freguesia ..... 22 734 40 17  
Unidade Saúde Marinha ..... 22 734 31 01  
Unidade Saúde Silvaldinho ..... 22 734 36 42



Irritado com a secção de hóquei em patins por não o defender

## Filipe Pais abandona Académica de Espinho

Manuel Proença

*O avançado da equipa de hóquei em patins da Académica de Espinho abandonou, na passada semana, a turma do Mocho, já que considera que lhe foi aplicado um castigo federativo "injusto" e que os responsáveis académicos "nada fizeram" para o defender.*

e Filipe Canha e o treinador António Pinto foram expulsos. No final do jogo, no boletim, só apareceu o meu nome e o do Canha! O árbitro chegou a pedir aos capitães de equipa para assinarem um segundo boletim alegando que se tinha enganado no primeiro! Não entendo por que razão a Académica não me quer defender! O clube explicou-me que foram mostrados os cartões mas todos os que viram o jogo sabem perfeitamente que isso não aconteceu!"

Filipe Pais alega ainda que "há um mau ambiente na equipa em relação ao técnico, António Pinto, já que muitas das vezes há dois pesos e duas medidas. Uns jogadores podem chegar atrasados aos treinos, e não são repreendidos e outros não, são imediatamente admoestados!"

O atleta diz que o seu clube, o Gulpilhares "vai tomar uma posição" a seu pedido e que "certamente vai defender-me, já que esta situação é absolutamente injusta" - sublinha.

Contactado por **Defesa de Espinho**, o responsável pelo hóquei em patins do Gulpilhares, Adriano Silva, disse "desconhecer a situação. Porém, vamos saber o que se passou e, se for necessário, nós defendê-lo-emos".

Entretanto, segundo apuramos, todos os atletas da Académica de Espinho estão proibidos de falar para a comunicação social desde o passado dia 6, a quarta-feira seguinte ao jogo com o Marinhense.

Um ferido grave e três ligeiros

*Para além das habituais ocorrências de rotina, os Bombeiros de Espinho foram chamados a socorrer quatro feridos envolvidos em despistes distintos, com veículos de duas rodas, apresentando um deles ferimentos graves.*

## Quatro despistes em duas rodas

O primeiro acidente ocorreu no sábado, pelas 8 da manhã, na Rua Nova dos Loureiros, em Paramos, resultando num ferido ligeiro que foi transportada para o Hospital de Espinho com ferimentos nos membros superiores e inferiores.

No dia seguinte, à hora de almoço, os Bombeiros de Espinho acorreram a um novo despiste, desta feita de uma mota, que ocorreu no IC1. Embora o condutor do veículo não apresentasse ferimentos de gravidade também foi transportado para o Hospital Nossa Senhora da Ajuda.

O cruzamento da Rua 19 que faz ligação a Guetim já foi

palco de diversos acidentes e foi nesse local que ocorreram os dois despistes com consequências mais graves.

Na segunda-feira, pelas 7.30 horas, um senhor de 77 anos perdeu o controle da motorizada e teve de ser transportado para o Hospital de Espinho de onde seguiu para Feira, já que apresentava ferimentos com gravidade no crânio, face, braços e pernas.

Ontem, pelas 8 da manhã foi a vez de um homem de 31 anos seguir o mesmo percurso já que, novamente, em consequência de um despiste, fracturou uma perna.

Sandra Soares

## Candidato da CDU à Junta de Anta Faleceu João Pinto

João da Silva Pinto, cabeça de lista da CDU para a Assembleia de Freguesia de Anta nas últimas eleições autárquicas, faleceu na pas-

sada quinta-feira, vítima de doença que o mantinha internado no hospital há já algumas semanas.

Em consequência dos re-

sultados eleitorais de 16 de Dezembro, João Pinto tomara posse como membro efectivo da Assembleia antense.

No Multimeios

## Curso sobre história das religiões

Vai realizar-se, na sala polivalente do Centro Multimeios de Espinho, de 25 do corrente a 1 de Março, das 17 às 20 horas, um "Curso Breve de História das Religiões", cujo formador será o professor da Universidade do Porto, José Amadeu Dias (Frei Geraldo) e Victor Teixeira (Universidade Católica).

Eis o programa do curso:

1. O que é uma Religião e seu funcionamento - o que leva os homens a fundar uma religião e quais os princípios que as regem. Será que existem uma base comum entre os vários credos?

2. Judaísmo - Tendo como princípio que Deus é único, eterno e abstracto, o Judaísmo com 14 milhões de crentes, não presta culto a qualquer imagem e têm como símbolo a estroia de David. O seu fundador foi Abraão, no ano de 1.800 aC. No século XIII aC, Deus (Javé) confiou a Moisés as tábuas da Lei. O texto sagrado é a Tora e a cidade sagrada Jerusalém.

3. Cristianismo - Na religião cristã Deus é uno e trino (Pai, filho e Espírito Santo) e o seu fundador foi Jesus Cristo. A Bíblia e a Cruz são respectivamente o texto

sagrado e o símbolo de uma religião que abarca 1.900 milhões de crentes divididos em diversos credos.

4. Islamismo - Para os islamistas só existe um Deus e Maomé é o seu último profeta. Meca, Mediría e Jerusalém, são as cidades sagradas onde, respectivamente, o profeta nasceu, foi sepultado e subiu aos céus. Com 1.160 milhões de crentes, o islamismo têm na Mesquita o seu local de oração e no Hilal o seu símbolo.

5. Religiões Orientais - As duas principais religiões são o Hinduísmo e o Budismo. Com 761 milhões de crentes concentrados em grande maioria no subcontinente indiano, a religião hindu assenta na tríade dos deuses Brahma, Vishnu e Xiva. O Fundador do Budismo foi o príncipe Siddharta Gautama (o Buda), nascido no século V ou VI aC no nordeste da Índia. Os seus crentes concentram-se na Ásia Oriental em países como a Índia, Nepal, Tibete e Tailândia. A Roda da Lei simboliza os ensinamentos de Buda.

Semanário Registo na Direcção-Geral de Comunicação Social sob o n.º 100594

**DEFESA DE ESPINHO**

Fundado em 27/Março/1932

PROPRIEDADE - EMPES - Empresa de Publicidade de Espinho, Lda. Matriculada na Conservatória do Registo Comercial de Espinho sob o n.º 59, folhas 30 do livro C-1 Capital Social: 5.200,00 Euros Contribuinte: 500 095 540

Administração Fernando Cunha (gerente) Joaquim Vasconcelos (gerente)

Detentores com mais de 10% do capital Solverde - Soc. de Investimentos Turísticos da Costa Verde, Lda.

Direcção Lúcio Alberto Email - lucio.alberto@mail.telepac.pt

Redacção Manuel Proença Sandra Soares

Colaboradores Abreu Cepêda; Adérito Santos; Alberto Monteiro; António Duarte Estêvão; António Regedor; Carlos Campos (Suíça); Carlos Salvador; Dagmar Lourenço (Brasil); Jorge Madureira; José António Ribeiro; José de Abreu; José Curral; José Domingues; Luís Madureira; Manuel Sancebas; Maria Fernanda Barroca; Maria Helena Vasconcelos; Mário Frota; Napoleão Guerra; Nuno Alves e Vítor Lancha.

Departamento de Produção António Guerra

Publicidade Joaquim Natário

Secretaria de Administração e Redacção Cristina Fonseca e Fernanda Oliveira

Serviços Administrativos e Publicidade Av. 8, 456 - 1.º andar - Sala R Ap. 39 - 4501-853 ESPINHO Codex Telef. / Fax: 22 734 15 25 Email-empes@mail.telepac.pt

Departamento de Redacção Av. 8, 456 - 1.º andar - Sala H Ap. 39 - 4501-853 ESPINHO Codex Telef. / Fax: 22 734 15 25 Email-defesadeespinho@mail.telepac.pt

Impressão NAVEPRIINTER - Indústria Gráfica do Norte, SA - E.N. 14 (km 7,05) Apartado 121 - 4471 MAIA Codex

Tiragem média 4.000 exemplares

Depósito Legal n.º 1604/83

Os textos (e ilustrações) de Opinião publicados nesta edição são da inteira responsabilidade dos seus autores, não vinculando, directa ou indirectamente, o cariz editorial e informativo deste jornal.





**FLASHES**

As 'girafinhas' (também) animaram o Carnaval (dos adultos) da Idanha e as crianças do infantário deram um ar da sua graça na festa da Escola de Esmojães

Com centenas de crianças da Catequese

# Carnaval 'invade' Souto de Anta

Todos os anos

as crianças

da catequese, na

paróquia de Anta,

pedem um sábado

de folga para

poderem brincar

ao Carnaval,

enchendo

o Souto de Anta

com as suas

brincadeiras

e o colorido

das fantasias.

Sandra Soares

Mas, em 2002, foram superadas toadas as expectativas e o Souto ficou, literalmente, inundado por centenas de crianças que, acompanhadas pelos catequistas, quiseram mostrar a sua alegria e partilhar com os antenses as suas brincadeiras de Carnaval.

Como num bom Carnaval saloio o que conta é a imaginação, embora algumas classes de catequese se tenham organizada e confeccionado as suas fantasias, a maioria das crianças contou com a colaboração dos pais para encarnar por um dia o herói dos seus sonhos ou uma princesa de conto de fadas.

No entanto, o que conta é a animação e este foi um sábado animado para as crianças da catequese da paróquia de Anta que tiveram como espectadores atentos o padre Manuel Moura e o executivo da Junta de Freguesia, entre muitos outros antenses agradavelmente surpreendidos com o colorido espectáculo.



**OPINIÃO • APENAS REFLEXÕES • Jorge Madureira**

## Ninguém leva a mal

O carnaval está aí e a máscara pode ser considerada uma arma – quando a colocamos na face, sentimos que somos mais fortes, do que sem ela. A máscara, dá-nos oportunidade de mudar de cara e, normalmente escolhemos uma máscara que transmita o contrário daquilo que somos na realidade. O que fazemos é aproveitar uma época festiva, para fazermos aquilo que nunca pensamos fazer no dia a dia. Apenas por mudarmos de visual, sentimo-nos com outra energia. É verdade que o nosso aspecto exterior, condiciona o nosso modo de agir.

Se a máscara representa um monstro, pomos cá fora o nosso lado mau, provocando o medo e pânico à nossa volta. É claro que não é nossa intenção causar o mal mas, apenas assustar por um bocadinho. Divertimo-nos com a reacção das pessoas, sabendo à partida os medos e receios de cada uma e, presenteá-las com uma cobra ou uma aranha de borracha, é do melhor que há.

Se, por outro lado, a máscara representa um super-herói, expressamos a nossa vontade de fazer o bem. Temos por uns instantes, a sensação de que possuímos realmente super-

poderes e sentimo-nos fortes, invencíveis. É curioso como um simples disfarce pode alterar tanto a nossa vida.

O nosso mundo psíquico, diz-nos que sem a máscara não somos nada. O facto de a colocarmos, faz-nos sentir bem, poderosos, pela simples razão de mudarmos de figura e sabermos que com isso, agimos sobre o nosso mundo envolvente. É bem verdade que nunca estamos satisfeitos com a nossa imagem e, achamos que se mudarmos fisicamente nos sentiremos melhor.

Mas não é verdade – não precisamos de máscaras. Podemos ser o que muito bem entendermos, quando entendermos, sem adereços. Possuímos força interior suficiente, para sermos especiais. Só temos que acreditar nisso!

