

Detenção de um homem e duas mulheres
e apreensão de armas e roupa (contrafacção)

Mega-operação policial na feira semanal

página 28

Europeu de Hóquei Indoor de Clubes

Académica de ouro

páginas 2, 3, 4 e 5



Rebaixamento da linha férrea

Refer anuncia adjudicação nos "próximos dias"

página 27



PAGAMENTO
DE
ASSINATURA

Paga nos
nossos escritórios
até 28 de Fevereiro
€ 18,50 (3.710\$00)

Cobrada pelos nossos serviços
a partir de Março: € 20,00 (4.010\$00)

O preço da assinatura anual é igual para todo o mundo

Preço avulso: € 0,65 (130\$00)

Av.ª 8, n.º 456-1.º - Sala R - Apartado 39 - 4501-853 ESPINHO Codex
Telef./Fax: 22 734 15 25 • Email - defesadeespinho@mail.telepac.pt

Aprovados em reunião de Câmara

Subsídios para festas do concelho

página 6

Teatro Popular de Espinho

Dificuldades financeiras e de espaço

páginas 8 e 9

Emigrante em França

Maria Miranda - pintora espinhense

páginas 14 e 15

'Top Teams Cup'

Emoções no voleibol do Sp. Espinho

páginas 11, 12 e 13



No Campeonato de Hóquei Indoor de Clubes

Academistas de ouro na Europa

A Associação Académica de Espinho sagrou-se campeã europeia da série dois do XIII Campeonato Europeu Hóquei Indoor de Clubes e conseguiu a subida à Divisão B averbando apenas um empate, embora tenha feito sofrer os adeptos que se deslocaram à Nave Polivalente de Espinho para assistir à partida do tudo ou nada, quando esteve a perder por 3-0 e acabou por vencer por 6-3.

Sandra Soares

A Associação Académica de Espinho iniciou a sua participação na divisão C do XIII Campeonato Europeu Hóquei Indoor de Clubes de forma brilhante e inesperadamente fácil, ao golear por 13-1 ao Newport, do País de Gales.

No último jogo do primeiro



dia as coisas não foram tão fáceis, mas a turma da casa também conseguiu levar a melhor sobre um dos seus mais directos adversários, impondo uma derrota por 7-4 ao Venlose, da Holanda.

No segundo dia de competição a sorte voltou a sorrir aos academistas que derrotaram por uns esclarecidos 5-0 a Hockey Team 85, da Finlândia e por 8-2 o Lek Senkvice, da Eslováquia, mantendo-se invencíveis e tranquilos no primeiro lugar da classificação.

No entanto, o terceiro e último dia de competição trou-

xe o primeiro empate e as dificuldades, pregando uma valente susto aos adeptos academistas que se deslocaram até à Nave Polivalente, esperando festejar um título europeu.

Acusando falta de adaptação ao horário da manhã e nunca se conseguindo encaixar no tipo de jogo apresentado pelos irlandeses do Avoca, a 'turma do Mocho' não conseguiu melhor do que um empate a uma bola, ficando na incómoda posição de se ver obrigada a vencer o jogo da tarde.

Às duas horas, a equipa

academista acusou a pressão e vendo-se obrigada a fazer as despesas de jogo, não conseguiu concretizar as oportunidades criadas, sofrendo três golos em contra-ataque que provocaram arrepios nas bancadas. Mas a sorte voltou a sorrir e, depois de conseguir reduzir a desvantagem ainda no último minuto da primeira parte, a turma da casa regressou do intervalo igual a si mesma, conseguindo marcar cinco golos e virar o resultado, levando os adeptos ao delírio.

Com o apito do árbitro e depois de um jogo impróprio

para cardíacos, os academistas explodiram de alegria dentro e fora de campo, começando uma festa que só acabou com a entrega das medalhas ao fim da tarde.

Os campeões europeus são: Márcio Marques (guarda-redes), Hugo Branco, Hugo Gonçalves (11 golos), José Catarino (4), Rui Santos, Justino Pereira (3), Mário Vieira (11), Paulo Vieira (2), Lino Cardoso, Pedro Gonçalves (7), Carlos 'Nando' Santos (2), Ângelo Marques (guarda-redes), Hugo Rocha, João Barros, Nelson Costa e Luís Vieira.

A equipa técnica é composta pelo treinador, Henrique Braga; os dirigentes, António Carvalho e José Castro; o seccionista, Joaquim Rocha; o fisioterapeuta, António Monteiro e o médico, Manuel Valente.

Equipas

- Hockey Team 85 (Finlândia)
- Avoca HC (Irlanda)
- Venlose HC (Holanda)
- HK Lek Lipovci (Eslovénia)
- SKPH Senkvice (Eslováquia)
- Newport HC (País de Gales)
- Académica (Portugal)

Resultados

Sexta-feira

- Hockey Team 85-Newport 2-2
- Avoca-Senkvice 1-3
- Venlose-Lek Lipovci 3-0
- Académica-Newport 13-1
- Hockey Team 85- Senkvice 2-3
- Lek Lipovci-Avoca 7-1
- Académica-Venlose 7-4

Sábado

- Hockey Team 85-Lek Lipovci .. 2-4
- Avoca-Newport 5-4
- Venlose-Senkvice 6-4
- Académica-Hockey Team 85 .. 5-0
- Lek Lipovci- Newport 5-1
- Venlose-Avoca 7-3
- Académica-Senkvice 8-2

Domingo

- Avoca-Académica 1-1
- Hockey Team 85-Venlose 1-8
- Newport-Senkvice 1-5
- Académica-Lek Lipovci 6-3
- Hockey Team 85-Avoca 4-2
- Newport-Venlose 2-7
- Lek Lipovci-Senkvice 3-4

Classificação

	J	V	E	D	F	C	P
Académica	6	5	1	0	40	11	16
Venlose	6	5	0	1	35	17	15
Senkvice	6	4	0	2	21	21	12
Lek Lipovci	6	3	0	3	22	17	9
Avoca	6	1	1	4	13	26	4
Hockey Team 85	6	1	1	4	11	24	4
Newport	6	0	1	5	11	32	1

Precisa-se Colaborador(a) p/ Departamento de Vendas

- ✓ Idade entre os 25 e 35 anos
- ✓ 12.º ano
- ✓ Carta de condução e viatura própria
- ✓ Experiência no ramo imobiliário

Contacto: 256 755 657 / 964 516 030

Gabinete de Radiologia de Espinho

DR. JORGE NUNES DE MATOS
DR.ª MARIA DO CARMO VASCONCELOS
DR.ª HELENA CUNHA

Médicos especialistas:

Raios X - Radiologia Dentária - Ecografia - Mamografia - Densitometria Óssea - TAC

Acordos com: ADSE, SAMS, PORTUGAL TELECOM, PSP, GNR, CGD, ACASA, MINIST. JUSTIÇA, CTT, MEDIS e SNS

Consultório: R. 20 n.º 1436 r/c Dt.º - Telef. e Fax 227341975 - 227314650

Horário: das 09h00 às 12h00 e das 14h00 às 19h00

Vende-se em Espinho APARTAMENTOS

T2 • T2 DÚPLEX • T3 • T3 DÚPLEX
 Excelente localização. Bons acabamentos
 Prontos habitar

Tel.: 227 348 573 • Tlm.: 914 527 568



Campeões academistas satisfeitos com título conquistado em casa

"Somos como irmãos"

Para os atletas da Académica de Espinho o título conquistado na passada semana e a medalha de ouro recebida tiveram um sabor especial, já que puderam partilhar esse momento único com a família. Mas, os desafios não acabam por aqui e depois da aposta no hóquei em campo vem a Divisão B de sala onde também querem brilhar.

Sandra Soares

Carlos Santos, mais conhecido por 'Nando', é o capitão da equipa academista um papel que não lhe agrada e que, na sua opinião deveria caber ao atleta mais velho do grupo, Justino Pereira, mas o atleta tem a vida facilitada até porque "todos somos capitães, ninguém dá ordens porque somos como irmãos, jogamos como conjunto".

Com a família a assistir não foi fácil estarem a perder por 3-0 num jogo decisivo, mas 'Nando' revela que "no balneário o treinador disse-nos que podíamos ganhar por muitos golos, com alguma sorte e acabamos por ganhar o jogo".

Para o atleta "é sempre bom

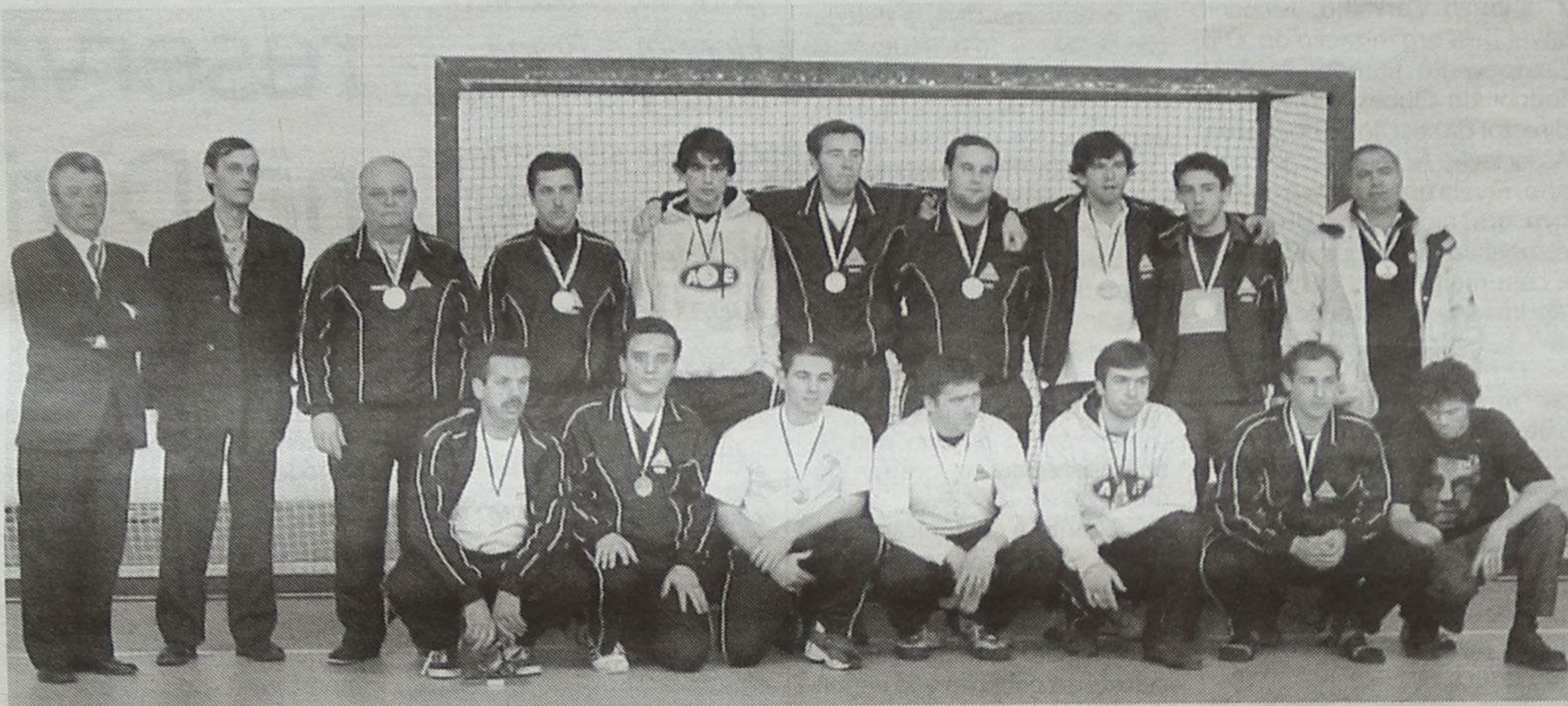

ganhar aqui em Espinho, porque as pessoas que estão mais ligadas ao hóquei vieram ver e estiveram cá muitos miúdos, o que é muito importante, pois são estas vitórias e poderem ver um hóquei a este nível que os cativam para a modalidade".

Carlos Santos reconhece que "em Portugal a modalidade não está muito bem vista e resume-se a certas equipas que apostam na formação e ganham os Campeonatos, pois o futuro são os miúdos, não somos nós".

No momento de comemorar o capitão academista não esquece o treinador Henrique Braga "que veio de fora, mas já nos conhecia da selecção e nos ajudou a cumprir os nossos objectivos, sermos campeões nacionais e europeus".

Quanto à subida à Divisão B, o jogador garante que "Se trabalharmos como este ano, com aquilo que sabemos jogar e aquilo que o nosso treinador nos inculiu, além do trabalho de selecção onde também aprendemos bastante, pois já estivemos na Pool onde estão os melhores jogadores do mundo, vamos conseguir resultados".

Mas a competição de hóquei de sala só regressa para o ano, pelo que "agora vamos preparar o hóquei de campo onde o nosso objectivo principal é tentar vencer a Taça das

Taças, no último fim-de-semana de Março, em Gales".

"Fechar página com ouro"

Justino Pereira é o atleta mais velho da equipa academista e embora só tivesse revelado a sua decisão aos colegas antes do último jogo, decidiu encerrar a sua participação na equipa de hóquei de sala no Campeonato Europeu.

O atleta explica que "o hóquei de sala, para mim, sempre foi importante e depois de no ano passado ter sido treinador e jogador, esta ano quis fazer uma aposta séria e provar a mim mesmo que ainda era capaz de praticar a bom nível o hóquei de sala".

Assim, "acho que consegui prová-lo, mas está na hora de dar lugar aos mais novos e fechar a página do hóquei de sala com letras de ouro. De qualquer forma acho que provei aos mais novos que o Bilhete de Identidade não interessa, é preciso é trabalhar e suar dentro de campo", acrescenta.

O atleta reconhece que "com as dificuldades o título sabe melhor, mas também dispensávamos passar por este sofrimento, porque ia ser muito triste não conseguir conquistar este título na nossa terra e em frente aos nossos familiares. Depois disto o que poderemos

desejar mais e que melhor maneira para terminar a minha participação no hóquei de sala".

Como atleta experiente, Justino Pereira garante que "esta equipa tem capacidade e jogadores para disputar uma divisão B. Precisamos é de ter cada vez mais jovens a praticar hóquei para que possa haver uma maior rotatividade de jogadores, porque esta fornada de atletas não vai durar sempre".

Assim, "é necessário apostar bastante na formação, mas isso também passa pela secção e pela vontade do clube, embora acredite que haja abertura para melhorar esse aspecto, até porque esta é uma modalidade agradável, com um são convívio e muito desportivismo, o que ficou aqui provado", conclui.

"Vitória com mais sabor"

José Catarino é um dos atletas mais utilizados da equipa e a experiência de ser campeão europeu já não é nova, mas "em Espinho teve um sabor diferente, porque apesar do jogo não ser próprio para pessoas que sofrem do coração a vitória teve mais sabor".

Além disso, "é muito bom podermos jogar em casa e sermos campeões perante as nossas famílias, os nossos amigos

e os amantes do hóquei de cá em Portugal".

Segundo o jogador, "pensávamos que íamos ter jogos mais equilibrados, mas apareceram aqui equipas, como a do País de Gales, que costumavam estar mais fortes. No entanto, o dia de hoje (domingo) complicou-se bastante e viu-se que o favoritismo só se prova dentro de campo e foi suar até ao fim".

De qualquer forma, "enquanto o jogo estava a decorrer não estava com piada nenhuma, mas ao fim, uma vez que tudo correu bem, a vitória teve muito mais sabor".

"Partilhar o momento"

Mário Vieira foi um dos melhores marcadores da equipa academista, levando por onze vezes a bola à baliza adversária, duas delas foram decisivas para a vitória na última partida, dando tranquilidade à equipa para consolidar o título europeu.

O atleta reconhece que "era complicado perder o Campeonato. Vínhamos para aqui com grande esperança e convicção, no primeiro jogo tudo correu bem e até nós ficámos espantados, depois houve uma adaptação das equipas e hoje custou um bocado, mas o prazer foi maior".

Embora os atletas estejam habituados à presença dos seus adeptos fiéis, Mário Vieira revela que "foi especial poder dar uma alegria, partilhar o momento com as pessoas que nos são queridas e nos acompanham".

Aliás, no momento de comemorar, o atleta não esquece "o trabalho de atletas, equipa técnica, seccionista e das pessoas directamente ligadas à equipa, mas também aquelas pessoas que estão por de trás e nos dão apoio".

Quanto à participação na Divisão B, o atleta lembra que "a equipa está mais homogénea, pudemos rodar mais os jogadores, o que não acontecia há uns anos atrás, mas disputar a Divisão C ou a B é sempre agradável, porque voltamos a sagrar-nos campeões, é um repetir de emoções e para o ano pudemos defender aquilo que é nosso".

"Parecemos uma família"

Para o guarda-redes titular da equipa academista, Márcio Marques, sagrar-se campeão europeu também "já não é uma sensação nova, mas em casa foi diferente, porque o apoio do público de Espinho foi bastante importante e ajudou-nos muito. No último jogo as coisas estiveram complicadas, o adversário estava a ganhar 3-0 e agradeço o apoio de todos quantos estiveram aí, porque sem eles se calhar o título não era possível".

O guarda-redes explica que na equipa academista "somos capazes do oito e do oitenta. Na primeira parte estávamos um bocado apáticos e eles aproveitaram, fizeram o 3-0 e tivemos que cair em cima deles, mas a segunda parte correu bem e com o apoio de toda a gente conseguimos dar a volta por cima".

Em relação à divisão B "é um bocado complicada e é preciso sorte, mas para o ano se trabalharmos com até agora, acho que vamos conseguir a manutenção".

Márcio Marques está pronto "para continuar a trabalhar sempre, porque isto não dá nada, mas é um orgulho, parecemos uma família e sabe bem defender as cores da Académica".

António Carvalho, director academista

Balanço positivo ao nível organizativo e desportivo

A Associação

Académica

de Espinho

candidatou-se

e conseguiu

a organização

do XIII Campeonato

Europeu Hóquei

Indoor de Clubes

- Divisão C,

uma iniciativa

que implicou

muito trabalho

para os

responsáveis,

mas para

António Carvalho

"o balanço

é positivo,

na parte

organizativa,

mas em especial

a nível desportivo".

Sandra Soares

António Carvalho, responsável pela organização do XIII Campeonato Europeu Hóquei Indoor de Clubes - Divisão C director da secção de hóquei da Associação Académica de Espinho, revela que "o nosso objectivo era alcançar o título de campeão e subirmos à Divisão e com muito suor, custo e até lágrimas, o título foi conseguido".

O responsável garante estar "muito feliz e quero dar os parabéns aos meus atletas e também à equipa técnica, em especial ao treinador, Henrique Braga, que tem sido uma pessoa competente e que sabe acarinhá-los nos momentos difíceis, embora seja muito rigoroso e saiba aquilo que quer".

Para António Carvalho "a Académica já é uma equipa de Divisão B há muito tempo. No ano passado a Académica estava na B, teve a faca e o queijo na mão, mas as coisas correram mal e desceu, este ano recuperamos o nosso lugar na B e estamos prontos a lutar".

Mas o responsável lembra que se aproxima "um outro desafio ainda mais difícil, a Taça das Taças em hóquei em campo, porque há muitas equipas europeias que estão mais preparadas do que nós e têm equipas específicas para o hóquei de campo".

Além disso, "a nível nacional, temos de ser campeões da segunda divisão para subir, porque com a reestruturação do Campeonato a Académica foi apanhada descalça e não temos equipa para estar na II Divisão, embora não tenhamos sido o único clube a ser apanhado por esta situação".

Em relação à parte organizativa do evento que decorreu

no último fim-de-semana na Nave Polivalente de Espinho, António Carvalho considera que "correu muito bem. Já reuni com o Director do torneio que considerou a organização do campeonato excelente e todas as equipas, sem excepção, fora extremamente correctas, educadas e na questão de higiene e limpeza superaram as nossas expectativas. Valeu a pena lidar com esta gente".

António Carvalho revela que para este sucesso também contribuiu "o apoio logístico do pessoal da Nave que foi cinco estrelas. O apoio da Câmara foi óptimo e sem ela isto não teria sido possível, ainda ontem a recepção das equipas no Salão nobre da autarquia foi prova disso".

Além disso, a organização contou com "o apoio indispensável da Solverde sem a qual não poderíamos ter ido tão longe, o Governo Civil, a delegação de Aveiro do Instituto Nacional do Desporto, Federação Portuguesa de Hóquei que deu apoio técnico e alguns amigos do clube também participaram com alguns patrocínios", revela o dirigente.

Esta foi a primeira organização de um clube numa competição de clubes e o responsável considera que "Portugal saiu bem representado", embora lamenta que "mesmo com transportes o público não tenha aparecido em grande número".

Quanto à comunicação social, o responsável revela que "no secretariado tivemos o cuidado de enviar informação do campeonato jornada a jornada pelo que a cobertura só dependia deles. Alguns jornais diários ainda publicaram alguma coisa, mas a cobertura dos jornais desportivos foi nula".

António Carvalho considera que "esta modalidade continua a ser considerada o filho adoptivo do desporto em Portugal", mas lembra que "hóquei em campo, que tem a variante de sala, é uma modalidade olímpica, tendo muitos praticantes e adeptos".

Assim, "a comunicação social é muito importante para a modalidade, até porque um evento destes e os resultados alcançados podem despertar o interesse da nossa juventude, em especial se tivermos alguma divulgação", sublinha.

Apesar de tudo, "o balanço é positivo, na parte organizativa, mas em especial a nível desportivo, porque a Académica é mais uma equipa portuguesa a ganhar um título europeu, um acontecimento prestigioso para a cidade de Espinho e para Portugal", conclui.



Henrique Braga, técnico

"Lugar reservado na Divisão B"

Apesar do susto no último dia de competição, o técnico Henrique Braga mostrasse satisfeito com os seus atletas e revela que "a Académica tem lugar reservado na Divisão B", embora neste momento e passada a euforia das comemorações os seus pensamentos já estejam na preparação do Campeonato Nacional de hóquei em campo e na deslocação a Gales, onde se vai disputar a Taça das Taças.

Sandra Soares

Henrique Braga, o treinador da equipa academista reconhece que o último dia de competição "foi muitíssimo complicado. Hoje de manhã não nos conseguimos entender com a equipa adversária, à tarde entramos demasiado nervosos, sofremos o primeiro golo e começamos a cair aos bocadinhos, mas tivemos a sorte de marcar ainda na primeira parte, no intervalo fizemos alguns

ajustes e depois a sorte voltou a jogar jogou a nossa favor".

O técnico lembra que "no último dia de competição, os adversários já tiveram tempo suficiente para ver como a equipa joga e foram tentando arranjar soluções para contrariar o nosso jogo, tornado tudo mais difícil. Mas acabamos por conseguir conquistar os nossos objectivos e, para esta malta, ganhar na sua terra era muito importante".

Embora receasse que os jogadores acusassem a pressão de jogarem perante o seu público, Henrique Braga reconhece que "os adeptos tiveram um importante papel, conseguimos uma casa interessante e foi ótima a presença de pessoas como o treinador de hóquei em patins da Académica de Espinho, do senhor Vladimiro Brandão, de uma série de dirigentes, treinadores de hóquei de outras equipas portuguesas, do seleccionador e seleccionador nacional. As pessoas mais ou menos ligadas ao hóquei estiveram cá, vieram apoiar-nos e isso foi importante".

Quanto aos desafios para o futuro, o técnico acredita que "a Académica tem lugar quase reservado na Divisão B, precisa é, fundamentalmente, de consolidar o seu jogo, de perder algum do seu temperamento exaltado, concentrar-se mais e com um treino ou outro conseguiremos resultados".

Mas, apesar da euforia da vitória, o responsável lembra que "para a semana já começamos a primeira jornada de hóquei em campo no Campeonato Nacional e temos de trabalhar a sério para que na Taça das Taças, a disputar no final do mês de Março, consigamos um bom resultado".

Para Henrique Braga "era importante que, também no campo, conseguíssemos subir à divisão B, para demonstrar que o trabalho e contributo dos jogadores, mesmo perdendo algumas oportunidades de estar com a família, vale a pena, porque conseguimos coisas interessantes".

Além disso, "por aquilo que a Académica e os seus dirigentes têm feito pelo hóquei merecem que a o clube seja colocado no patamar das boas equipas portuguesas que apostam na formação, conseguindo que Portugal vá mais longe", acrescenta.

Quanto ao futuro de Henrique Braga na Académica "é uma incógnita. Quando vim para cá não me foi pedido que ganhasse campeonatos, mas que trabalhasse com os nossos jogadores por forma a conseguir bons resultados, penso que eles assimilaram mais ou menos aquilo que lhes fui passando e ganharam o Campeonato, pois os treinadores embora possam ajudar não ganham nada. Se vou ficar ou não para o ano, não sei".

FINANCIAMENTOS / EMPRÉSTIMOS

PARTICULARES de 200 cts. (997,60 €) a 5.000 cts. (24.939,90 €)

EMPRESÁRIOS até 10.000 cts. (49.879,79 €)

Concedidos por instituições de crédito autorizadas

- A particulares e profissionais liberais
- Taxa de juro mais baixa do mercado
- Para todos os fins • Sigilo - Rapidez

Telef. 22 732 25 90 • Tlm. 91 406 43 51

Aceita-se

Trabalho de Construção Civil

Como pinturas, reformas, etc.

Tlm. 91 890 42 74 (Miguel)

MÉDICOS DENTISTAS

JORGE FERREIRA
BRUNO MORRIS

SAMS QUADROS, SAMS, CGD, SIM, MÉDIS

Telefone, 227348693

Edifício S. Pedro - Sala W - Rua 23, n.º 174

FLASHES



No sábado ao fim da tarde, os participantes no XIII Campeonato Europeu Hoquei Indoor – Divisão C, que se disputou na Nave Polivalente foram recebidos no Salão Nobre da Câmara Municipal de Espinho pelo vereador António Canastro, que lembrou a aposta de Espinho no turismo desportivo

José Mota revoltado com a comunicação social

Embora satisfeito com a realização do Campeonato Europeu de Hóquei de Sala na Nave Polivalente, enquanto promotor do nome da cidade, José Mota, presidente da Câmara Municipal de Espinho, considera "lamentável", a cobertura dos meios de comunicação social a um evento "que é um incentivo à juventude e dá prestígio não só a Espinho mas também a Portugal".

"É lamentável"

Sandra Soares

A julgar pelo que José Mota pôde "ouvir dos estrangeiros que aqui estão" parece-lhe que este evento "é uma boa forma de divulgar o nome da cidade e uma boa resposta para aqueles que passam a vida a dizer que a Nave não era precisa, porque se não tivéssemos estas coisas como é que era possível termos cá realizações destas".

O autarca lembra que "a Nave é palco de praticamente todas as provas de atletismo em pista coberta e estamos à beira de trazer para cá a final four da Top Teams Cup em voleibol, que no ano passado foi ganha pelo Sporting Clube de Espinho e que este ano pode voltar a marcar presença".

Para José Mota "são es-

tas infra-estruturas que fazem a diferença, porque 'coisinhas' domésticas todos têm, em Ovar também há um pavilhãozinho que leva 300 a 400 pessoas, mas não tem condições para receber eventos destes".

Para José Mota "muitos concelhos gostariam de ter estas realizações, não o fazem porque não disponibilizam os meios que nós estamos dispostos a disponibilizar, além de termos colectividades com prestígio e que trabalham bem, prestando um grande serviço à população e ao desporto".

O responsável lembra que "este torneio só foi possível porque a Câmara o apoiou como tem apoiado outras actividades da Académica. Aliás, cerca de 60 por cento do orçamento da Académica é participado pela câmara, como grande

parte do orçamento do Espinho é suportado pela Solverde e pela Câmara. Não podemos é colocar todo o orçamento da câmara à disposição dos clubes, embora gostássemos de lhes dar mais apoio".

Tendo em conta o nível do evento realizado na Nave, o edil espinhense considera "lamentável que com tantos canais de televisão em Portugal, dois deles públicos, não haja um pequeno espaço para lá colocar este tipo de actividades que são um incentivo à juventude e dão prestígio não só a Espinho mas também a Portugal".

Assim, "aqueles que passam a vida a fazer debates sobre Portugal e o seu desenvolvimento deviam verificar que eles próprios dão uma imagem de subdesenvolvimento com um actualização como esta", conclui.

Nas palavras do director do torneio

"Organização foi muito boa"

Nas palavras do italiano Guido Braca, director do torneio na XIII edição do Campeonato Europeu de Hóquei de Sala, a organização do evento "foi muito boa. Disseram-me que foi a primeira vez que um clube português organizou um evento para um clube e posso afirmar de que têm sido muito prestáveis, o que quer que peçamos estão prontos para nos dar assistência. Todas as equipas estão satisfeitas, não recebi queixas de ninguém".

Embora os clubes presentes na Nave disputassem o título na Divisão C, Guido Braca considera "o hóquei apresentado é de um bom nível. À parte da equipa da casa, que na minha opinião é um pouco superior às restantes, todas as outras estão ao mesmo nível, mas a um bom nível".

Quanto ao público, "não é muito, mas é bom, porque é neutro e percebe de hóquei, percebe o espírito do jogo. Além disso embora o pavilhão seja maravilhoso, um dos melhores locais onde já estive para a disputa de um torneio indoor, é muito grande".

Embora tenha estado em Espinho vários dias, o responsável revela não ter tido "muito tempo para observar a cidade, mas o meu quarto é de frente para o mar e é muito agradável acordar de manhã com essa vista. Quanto à cidade parece ser simpática e as pessoas, pelo que tenho visto, são muito prestáveis, o que é bom".

Pelo que, Guido Braca considera ter passado, "momentos bons para lembrar e contar, em Espinho. Esta é a minha primeira vez em Portugal e pelo que vi voltarei outra vez para fazer férias".

Sandra Soares

CLÍNICA DE MEDICINA DENTÁRIA

Acordos com: PSP, ACASA, CGD, EDP, SAMS, PHILIPS, REFER, CRUZ VERMELHA

Dr. Jorge Pacheco

ORTOPANTOMOGRÁFIA, TELERRADIOGRÁFIA, IMPLANTOLOGIA, ORTODONTIA (fixa e removível), PRÓTESE (fixa e removível)

R. 8 n.º 381-1.º • 4500 ESPINHO • Telef. 227342718

JOSÉ AUGUSTO G. OLIVEIRA

Serviço de Transporte de Mercadorias e Mudanças

ESPINHO

Tlf. 227 321 956 – Tlm. 934 250 209

EM ESPINHO - DÚPLEX GRANDE

VISTAS DESLUMBRANTES DE MAR

4 quartos + sala e grande hall em mármore + salão + maravilhosas cozinha, copa e despensa + 3 banhos (2 suites) em mármore + 3 lareiras com recuperadores Deville. Gandes varandas cobertas (2) e terraço (1). Garagem individual. Como novo. Óptimos acabamentos. Só visto.

Vende/trata o próprio – Tlm. 96 665 17 93

Centro da cidade do Porto

Vende-se

RESTAURANTE SNACK-BAR

C/ alvará e recheio - Renda mensal 2 046 € (410 000\$00)

Negócio bom p/ investidor

Tlm.: 96 586 17 30

ESPINHO

ANDAR MORADIA T3, com 3 frentes (nascente, sul e poente), usado em óptimo estado, 2 salas, óptimas áreas, garagem individual para 2 automóveis. Ideal para profissionais liberais visto ter o escritório e uma sala com possibilidade de entrada independente.

T2, frente à praia, usado, excelentes áreas, frentes nascente e poente, varanda virada para o mar, lareira, marquise, garagem para 2 automóveis.

T3, perto do centro, usado com 3 anos, excelentes acabamentos, óptimas áreas, terraço virado a poente, lareira, aquecimento central completo, caixilharia dupla, garagem fechada para 2 automóveis.



22 734 00 17 / 96 424 19 42 / 96 634 44 04

PALAVRAS À SOLTA

Médico feito refém sob ameaça de arma levado ao Multibanco e depois abandonado
Novo rapto

Evadido da cadeia de Vale de Judeus surpreende ex-director do Hospital de Matosinhos, Artur Osório, no seu carro (à porta de casa, na Foz - Porto). "Viagem de terror terminou em Gaia. Assaltante capturado quatro dias depois pela PJ.
Journal de Notícias

Depois de tremer ganho em tribunal as eleições na freguesia de Negrões (do concelho de Montalegre), os socialistas vieram para a rua festejar - o cortejo foi alvejado a tiros de caçadeira
Festejos de vitória eleitoral em Montalegre terminaram a tiro
Ninguém ficou ferido, mas foi o pânico geral.
O Comércio do Porto

Câmara de Gaia conhecia deficiências no recinto através de relatório da Deco
Menina fica sem um dedo em parque infantil
Journal de Notícias

Troca de protecções nas estações "explica" situação
Invisual cai na linha do metro (de Lisboa) devido a falta de sinalização
Diário de Notícias

Uma carteira com 280 euros foi o saldo de um roubo, por método de esticção, em Gaia
Médica esticada
Journal de Notícias

Nova moeda é tão apetecível como o dólar
Europol prevê invasão de euros falsos
O Comércio do Porto

Em Gaia, estudante agredido à cabeçada (por quatro jovens que lhe tiraram o telemóvel)
Roubado na paragem do autocarro
Journal de Notícias

Do Feijó
Revoltado ataca centro social à marretada
Correio da Manhã

Registaram-se mais sete mortos que em 2001
Sinistralidade (rodoviária) aumenta no Carnaval
Diário de Notícias

Grande confusão
PSP fez explodir falsa bomba no aeroporto do Porto
O Comércio do Porto

Tribunais com acesso mais fácil às contas nos bancos
Lei reduz sigilo bancário
Correio da Manhã

No dia de S. Valentim
Namorados salvam comércio
Correio da Manhã

José Miguel Júdice (bastonário) afirma que "todo o cidadão que se queira divorciar tem direito a advogado"
Divórcio põe advogados contra João Paulo II
Diário de Notícias

Avó superjovem na Madeira
Mãe aos 12 anos tem neta aos 26
Correio da Manhã

Polémica em Gaia - Barbosa da Costa sobre Menezes:
"Ele usa as pessoas e deita-as fora"
O Comércio do Porto

Comissão Europeia denuncia contaminação e falta de higiene na criação e abate de coelhos e porcos
Carne imprópria nos matadouros
Journal de Notícias

Inspectores europeus apontam falhas graves na produção e comercialização
Carne de porco sob suspeita
Diário de Notícias

Aprovados em reunião de Câmara

Subsídios para festas do concelho

Na última reunião de Câmara foram aprovados por unanimidade, e por proposta do presidente José Mota, os subsídios a atribuir às festas do concelho, dando continuidade ao que vem sendo feito à vários anos.

Sandra Soares

Assim, ao S. João do Rio Largo e Nossa Senhora do Mar serão atribuídos 4390 euros (cerca de 880 contos), enquanto que para as festas em honra de S. Vicente da Idanha, Nossa Senhora das Dores (Silvalde), S. João (Praia de Paramos), Santo Estevão e Nossa Senhora da Guia (Guetim), S. Tiago de Silvalde, S. Martinho de Anta e Nossa Senhora do Calvário está prevista a verba de 2395 euros (cerca de 480 contos).

Em relação às festas em honra dos santos, estão ainda previstos 2395 euros para a Nossa Senhora dos Altos Céus e mais 1647 euros para o S. Mamede, a mesma soma a atribuir ao Santo António de Paramos.

Na proposta do presidente a maior soma, no valor de 7632 euros (cerca de 1530 contos), está destinada à realização das Marchas Populares do Município, mas o Carnaval da Idanha também não foi esquecido, sendo-lhe atribuído a verba mais

baixa, no valor de 750 euros (cerca de 150 contos).

Além dos subsídios, a Câmara também assume o pagamento da electricidade a consumir com as ornamentações das festas acima referidas.

Na última reunião de Câmara, que contou com a presença de toda a vereação e foi presidida pelo vice-presidente, Rolando de Sousa, já que o presidente da Câmara estava ausente do município ao serviço da autarquia, foi ainda aprovada a atribuição de um subsídio de cerca de 498 euros (100 contos) para ajudar aos gastos efectuados com a festa de Natal da Escola do Ensino Básico do 2.º e 3.º Ciclos Sá Couto.

A vereação tomou ainda conhecimento da aprovação do Plano Municipal de Emergência de Espinho, pelo Serviço Nacional de Protecção Civil.

A Inspeção Geral de Jogos também pediu o parecer da vereação sobre diversos subsídios a atribuir a colectividades de relevância para o concelho de Espinho. Os vereadores decidiram por unanimidade aprovar a atribuição de subsídio à Associação Social e Desenvolvimento da Vila de Anta; Sociedade S. Vicente de Paulo, Conferência Mista de S. Tiago e Silvalde, Salão Paroquial e Associação Recreativa de Música Dó Re Mi de Guetim.

Teve parecer negativo a atribuição de subsídio ao Corpo Nacional de Escutas, Escutismo Católico Português, Junta do Núcleo Douro Sul, em Espinho, por estar sediado fora da área do município.

concelhos e as suas imensas localidades.

Tenho um lema: afirmar o distrito, liderar a mudança.

Considero que no distrito de Aveiro há uma sociedade forte e um Estado fraco. Este é o terceiro distrito do País a pagar impostos e a gerar riqueza para o todo nacional. O que significa que a sociedade funciona. O que falta é o Estado cumprir as suas obrigações, designadamente no domínio das vias de comunicação, da saúde, do ambiente e da educação.

É preciso, pois, liderar esta necessidade de mudança, afirmando o distrito de Aveiro com mais força, dando-lhe maior peso e influência política.

Conto com todos para a materialização deste ideal. Sou dos que acho que os responsáveis políticos devem assumir compromissos. Para poderem ser julgados. Para não enganarem nem iludirem os eleitores.

Eis, assim, a súmula essencial de uma missiva subscrita por Marques Mendes e dirigida ao director deste jornal.

Lúcio Alberto

Lema de Marques Mendes

"Afirmar o distrito, liderar a mudança"

Assumindo, "novamente, a responsabilidade de encabeçar a lista do PSD pelo distrito de Aveiro" às próximas eleições legislativas de 17 de Março, Marques Mendes frisa, "ainda que de forma muito sintética", o seguinte:
"Desde Outubro de 1999, altura em fui eleito deputado pelo distrito de Aveiro, assumi o encargo de representar o distrito. Fi-lo com empenho, dedicação e permanência.
Intervindo na Assembleia da República, em prol do distrito, por várias ocasiões, e acompanhando no terreno, com regularidade,

as suas actividades, problemas e aspirações.

Não virei as costas ao distrito. Cumprir o compromisso que então assumi.

Tenciono, agora, caso seja eleito, manter e reforçar a mesma orientação.

Sou defensor da criação de círculos uninominais, ou seja, círculos de um só deputado. Mesmo enquanto eles não são criados, comportar-me-ei como se eles já existissem.

O que significa estar disponível - como sempre o estive - para dar a cara e o meu melhor pelo distrito que me eleger, incluindo, obviamente, cada um dos seus 19

PALAVRAS À SOLTA

Ao 'gasóleo colorido'
Fisco lança caça
Correio da Manhã

Previsão para 2002
Procura de trabalhadores imigrantes sobe 13%
Diário de Notícias

Inquérito divulgado pelos Ministérios da Educação e do Trabalho revela que os diplomados com cursos superiores demoram em média seis meses a arranjar trabalho, mas a espera chega aos 18 meses para os licenciados em Direito
Emprego faz sofrer doutores
Correio da Manhã

Ministro da Defesa garante ter desbloqueado 1,2 milhões de euros
Ruptura nas Forças Armadas
Journal de Notícias

Exército pede nove milhões de contos à Banca
Forças Armadas sem dinheiro
Correio da Manhã

Presidente do FC Porto garante solução caso as obras parem e Menezes apoia
Pinto da Costa admite levar estádio para Gaia
O Comércio do Porto

Valeu-lhe a intervenção do presidente da Câmara, que conseguiu resolver o problema em 48 horas
União de Santarém despejada do campo de futebol
O Ribatejo

A Liga dos Amigos do Hospital de Ovar expôs as suas preocupações sobre a saúde desta unidade hospitalar
Hospital em estado de coma
Praça Pública

Hospital Distrital de Águeda
Urgências cheias e consultas vazias
Soberania do Povo

Chegou a ser dado como hipótese para incineração
Lixos perigosos longe do Hospital S. Sebastião
Terras da Feira

O Ministério da Saúde considerou que Portugal esta perante uma epidemia de gripe, embora sem razão para alarmes
Declarada epidemia de gripe
Correio da Manhã

Serviços de Saúde 'entupidos'
Gripe 'ataca'
Terras da Feira

Na 'Net'
Governo ensina sexo
Correio da Manhã

Consumidores podem evitar o vírus da hepatite C
'Kit' da cocaína chega a Portugal
Diário de Notícias

Números divulgados pela Autoridade Nacional de Telecomunicações revelam que o 'telexo' regista uma quebra de interesse entre os portugueses, com contraponto com uma subida acentuada do 'televoto'
Chamadas eróticas em crise
Correio da Manhã

Portugueses integrados em força naval da Nato têm estado envolvidos no controlo das actividades dos seguidores de Ben Laden
Navios da Al-Qaeda caçados no Mediterrâneo
Diário de Notícias

Na Noruega
Ministro 'gay' casa
Correio da Manhã

FLASHES

Fotos Luís Madureira

A loja de um alfarrabista de Espinho nem sempre está franqueada aos interessados e potenciais clientes. Por isso, talvez com humor ou persistência, alguém afixou um curioso (e justo) pedido na vidraça da porta...

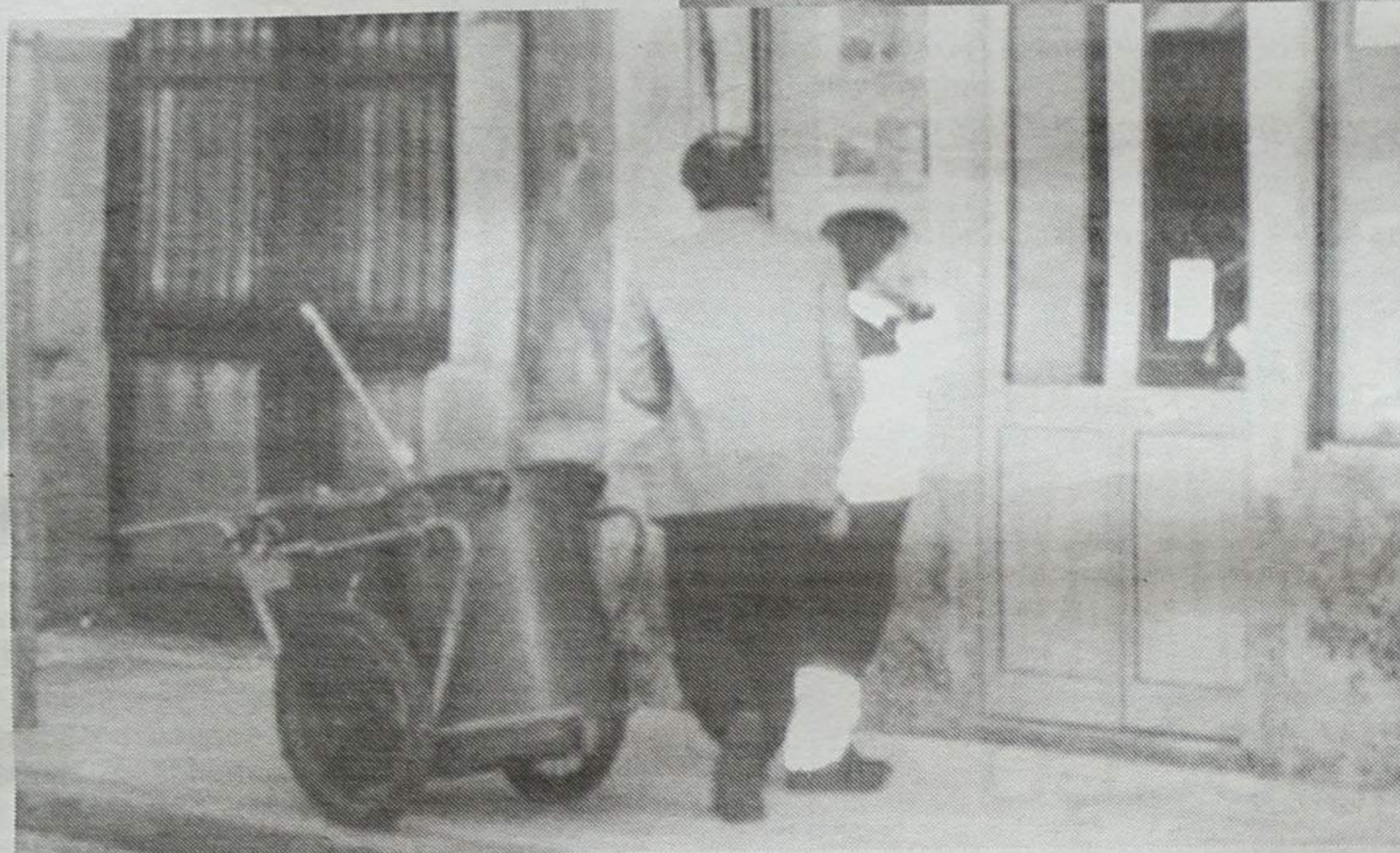

Agradeçia que me informassem, por esta mesma via o horário em que se encontram abertos.

Obrigado

OPINIÃO • APENAS REFLEXÕES • Jorge Madureira

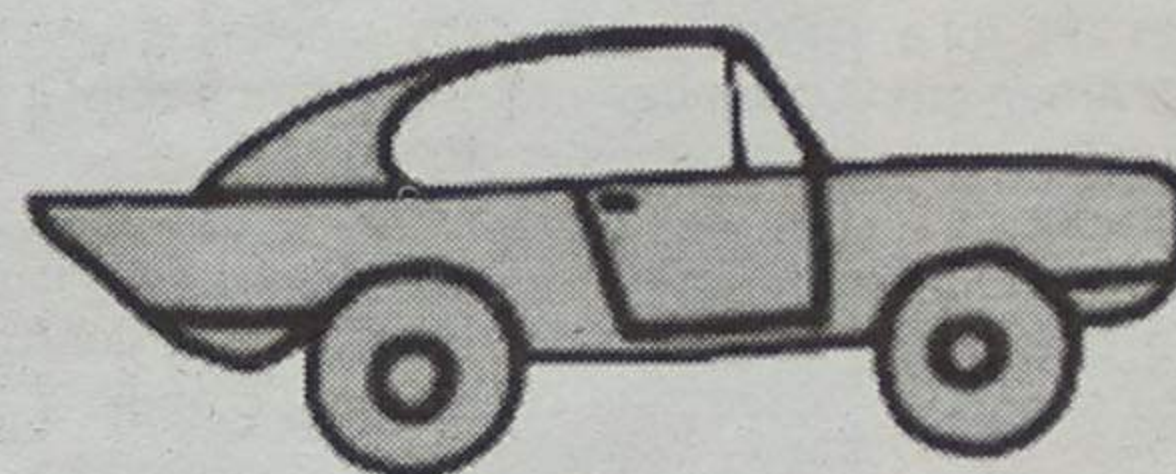
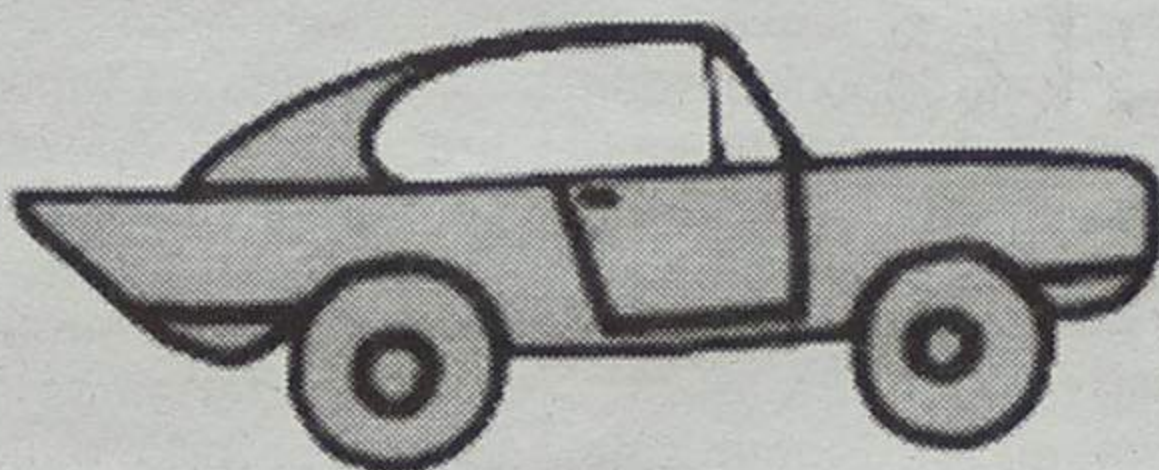
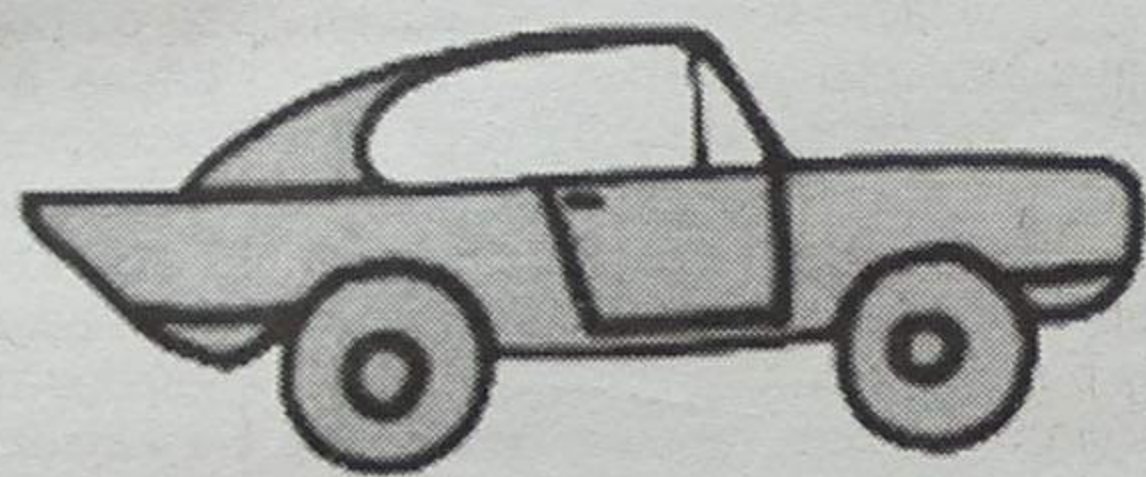

Esperar... sentado!

Cada vez se espera menos tempo para conseguir algo mas, mesmo assim, as filas de espera são um dos pesadelos do nosso tempo.

O problema é o tempo que se desperdiça... enquanto estamos à espera.

A perda de tempo e o cansaço por estar muito tempo no mesmo sítio, podem ser combatidas, se estivermos munidos de um

livro, um jornal ou, acompanhados por alguém com quem possamos... desabafar.

Outro problema, as ultrapassagens e, com elas, o argumento para fazer crer que o que se pretende é tão pouco, que não demora nada... mesmo nada.

A melhor maneira de pôr fim a esta situação é a utilização do 'ticket' – um pequeno pedaço de

papel... com um número inscrito. Mas, a partir daí, outro problema surge – o Sr. António ou a Dona Maria passam a ser conhecidos apenas como o 35 ou o 44... e por aí fora.

A história não acaba aqui – são frequentes as filas em que o Sr. António e a Dona Maria têm que permanecer de pé no mesmo sítio, horas a fio, acabando por criar raízes.

Em tempos que já lá vão, esperava-se mais tempo, mas havia situações que era possível resolver, sem se perder tempo. Juntando o útil

ao agradável, um instrutor de condução, levava o seu carro particular à estação de serviço, para abastecer. Como a fila era longa e se desfazia lentamente, o senhor abandonava lá o seu automóvel de estimação e, enquanto ensinava a conduzir, passava por lá de vez em quando. Parava, abeirava-se da viatura e dava-lhe um empurrãozinho para a frente. Mil e quinhentos empurrões depois, lá chegava a sua vez...

É que... tempo era (e é) dinheiro!

Semanário Registado na Direcção-Geral de Comunicação Social sob o n.º 100594

DEFESA DE ESPINHO

Fundado em 27/Março/1932

PROPRIEDADE – EMPES - Empresa de Publicidade de Espinho, Lda. Matriculada na Conservatória do Registo Comercial de Espinho sob o n.º 59, folhas 30 do livro C-1 Capital Social: 5.200,00 Euros Contribuinte: 500 095 540

Administração

Fernando Cunha (gerente)
Joaquim Vasconcelos (gerente)

Detentores com mais de 10% do capital

Solverde - Soc. de Investimentos Turísticos da Costa Verde, Lda.

Direcção

Lúcio Alberto
Email - lucio.alberto@mail.telepac.pt

Redacção

Manuel Proença
Sandra Soares

Colaboradores

Abreu Cepêda; Adérito Santos; Alberto Monteiro; António Duarte Estêvão; António Regedor; Carlos Campos (Suíça); Carlos Salvador; Dagmar Lourenço (Brasil); Jorge Madureira; José António Ribeiro; José de Abreu; José Curral; José Domingues; Luís Madureira; Manuel Sancebas; Maria Fernanda Barroca; Maria Helena Vasconcelos; Mário Frota; Napoleão Guerra e Vítor Lancha.

Departamento de Produção

António Guerra

Publicidade

Joaquim Natário

Secretaria de Administração e Redacção

Cristina Fonseca e Fernanda Oliveira

Serviços Administrativos e Publicidade

Av. 8, 456 - 1.º andar - Sala R
Ap. 39 - 4501-853 ESPINHO Codex
Telef. / Fax: 22 734 15 25
Email-empes@mail.telepac.pt

Departamento de Redacção

Av. 8, 456 - 1.º andar - Sala H
Ap. 39 - 4501-853 ESPINHO Codex
Telef. / Fax: 22 734 15 25
Email-defesadeespinho@mail.telepac.pt

Impressão

NAVEPRINTER - Indústria Gráfica do Norte, SA - E.N. 14 (km 7,05)
Apartado 121 - 4471 MAIA Codex

Tiragem média

4.000 exemplares

Depósito Legal n.º 1604/83

Os textos (e ilustrações) de Opinião publicados nesta edição são da inteira responsabilidade dos seus autores, não vinculando, directa ou indirectamente, o cariz editorial e informativo deste jornal.

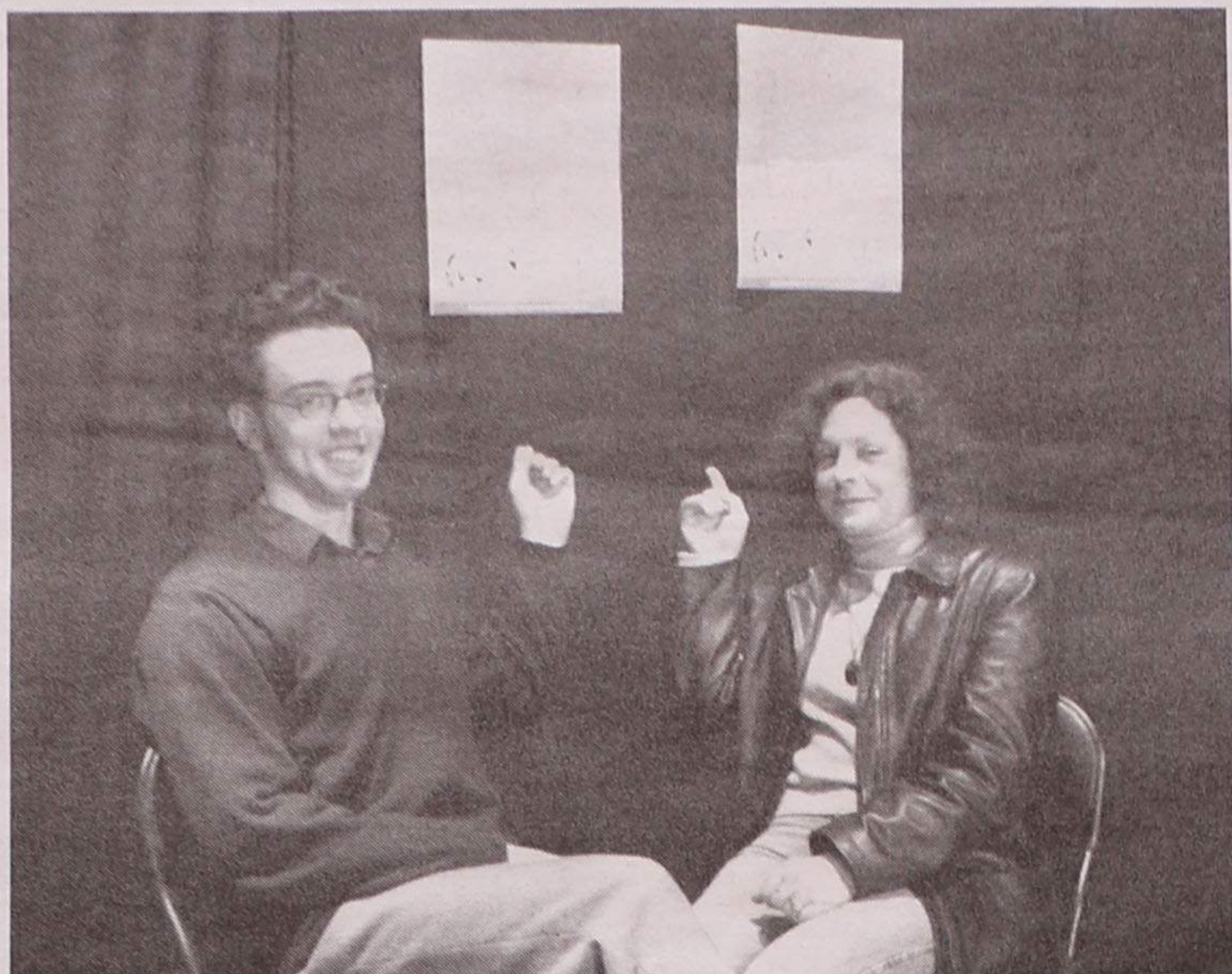

O Teatro Popular de Espinho já fez as bodas de prata e continua a ser um dos produtores mais regulares de espectáculos culturais em Espinho, mas as dificuldades financeiras e limitações do espaço não permitem que a qualidade do produto oferecido melhore. No entanto, há novos projectos e intenções que, desde que apoiados pelas entidades competentes, podem dar interessantes frutos.

Teatro Popular de Espinho Dificuldades financeiras e de espaço

Sandra Soares

A história do Teatro Popular de Espinho é longa, o grupo foi criado em 1972 na Associação Académica de Espinho, constituiu-se depois como secção de teatro dentro da Cooperativa Nascente e, desde então, desenvolve um trabalho cultural, colaborando com a Academia de Música, com o Coro Popular de Espinho e realizando iniciativas próprias.

O grupo já tem um historial longo, sobretudo no campo da acção teatral em Espinho, mas também costuma sair do concelho e apresenta os seus trabalhos, essencialmente, nos distritos de Aveiro e do Porto, a convite de outros grupos.

Uma iniciativa que marcou a história recente do TPE foi a organização do Teatr'Amar, um festival de teatro que trouxe a Espinho diversos grupos, sobretudo amadores, mas também profissionais e que este ano poderá ter uma segunda edição.

Embora seja uma secção da Cooperativa Nascente, recebendo a sua colaboração no pagamento das despesas da manutenção do auditório onde está instalado, nas decisões tomadas relativamente à actividade teatral propriamente dita o grupo funciona independentemente.

Quanto ao apoio e subsídios também são recebidos através da Cooperativa Nascente, mas as dificuldades são muitas, pelo que, como revela Lucinda Sá "estamos a fazer um esforço e a investir na obtenção de subsídios para um grupo que já tem alguma história no âmbito das iniciativas culturais espinhenses".

Apesar de se encontrar ligada ao TPE há apenas um ano, Lucinda Sá é uma apaixonada pelo teatro e assumiu a responsabilidade de coordenar o grupo, trabalhando esta nova

política de subsídios, embora "as associações culturais em Portugal tenham imensas dificuldades materiais e nós não possamos destoar".

De qualquer forma as ajudas vão surgindo, como aconteceu na peça 'Um ensaio de circo' que contou com o apoio do Instituto Português da Juventude, mas para que esta situação se repita "tem de se fazer um esforço continuado e não havia muito hábito de insistir nesse aspecto".

Novo auditório da Junta de Espinho

As dificuldades financeiras do grupo estão ligadas a outras carências. Lucinda Sá explica que "a falta de dinheiro não nos permite oferecer um espaço com algum conforto quer para os actores quer para o público que nos procura e era fundamental que dessemos outro aspecto ao Auditório, mas é possível que ele não tenha solução, pois são necessárias obras de raiz".

Existem outras salas na terra, mas a coordenadora do TPE garante que não é fácil utilizá-las, porque "este espaço funciona simultaneamente como lo-

cal de trabalho para o encenador e para os actores e é muito importante haver um espaço continuamente disponível e que conhecemos, podendo adaptar as encenações e cenários, explorando as suas possibilidades, mesmo tendo as limitações que tem".

Além disso, "numa sala como o S. Pedro, embora as condições para o público sejam mais adequadas, as características do espaço não são as melhores para apresentar um espectáculo teatral. O Multimeios já se aproxima mais do que é uma boa sala para fazer teatro", justifica.

Lucinda Sá revela que "o TPE está esperançado com a possibilidade de utilizar o auditório da nova sede da Junta de Freguesia de Espinho que parece ter melhores condições, embora não se saiba se já está pronta e quem é que vai ter a tutela da sala".

Apesar de serem uma entidade cultural respeitada no concelho os elementos do TPE não foram consultados pela Câmara no sentido de averiguar o que pretendiam desta nova sala. No entanto, "pensamos que será um bom espaço,

embora utilizá-lo apenas em altura de espectáculos não seja muito vantajoso".

Lucinda Sá também lembra que "Cooperativa Nascente tem um terreno que lhe foi oferecido e está pensado para se construir uma sede onde poderíamos ter um espaço próprio, adequado às nossas necessidades e que nos permitisse trabalhar em permanência".

Embora a responsável saiba que "a Câmara Municipal, a pedido da cooperativa, já fez algumas tentativas para conseguir financiamento para o projecto, isso ainda não foi conseguido, mas esperamos que a Câmara e outras entidades que possam apostar na continuidade da actividade cultural em Espinho não se esqueçam deste projecto, porque Espinho não está bem servido a nível cultural".

Colaborar com as escolas

Lucinda Sá reconhece que "o TPE tem um público fiel, embora restrito, pelo que estamos interessados em alargar esse público e esta peça é um primeiro passo nesse senti-

do, mas também queremos levar os espectáculos às colectividades sediadas nas freguesias e estamos a pensar em apresentar sketch's da peça 'Um ensaio de circo' em bares, na tentativa de conseguirmos divulgar mais o nosso trabalho no concelho".

Existe também "a vontade de intensificar a colaboração que já temos com as escolas", pelo que a responsável deixa o convite a todas as instituições de ensino para que contactem o grupo.

Um problema que o TPE não tem é falta de elementos. Segundo a coordenadora do grupo "temos sido bastante procurados, mas, infelizmente, temos dito que não há alguns, porque a partir de certa altura torna-se complicado trabalhar com muita gente. Até porque, as pessoas chegam aqui com vontade de trabalhar no palco e nem sempre é fácil conseguir peças em que todos possam entrar".

No entanto, "estamos receptivos à entrada de novos elementos, em especial jovens do sexo masculino, e podem vir sem experiência, o que interessa é terem vontade de trabalhar e disponibilidade emocio-

nal, porque trabalhar no palco implica alguma exposição. Mas não criem a ilusão de que vir para o TPE é só trabalho de palco", acrescenta.

Devido à dificuldade de apresentar peças que pudessem integrar todos os elementos do grupo, o TPE apresentava um único trabalho por ano, mas isso está a mudar, "até porque se queremos atrair mais público temos de apresentar mais projectos. Dividindo-nos em grupos mais pequenos, conseguimos diversificar a nossa oferta e produzir mais trabalho", justifica a responsável.

Assim, em 2002 já estão programadas pelo menos três peças, 'Um Ensaio de Circo' que se encontra em exibição, um drama e um espectáculo de fantoches, sendo os dois últimos baseados em textos de Frederico Garcia Lorca.

Apesar das condições do espaço onde trabalham e da escassez de meios financeiros, a coordenadora do grupo garante que "o TPE está para continuar, até porque há pessoas que, estando no grupo há muitos anos, têm uma experiência muito interessante e um enorme gosto pelo teatro. Além disso, os jovens continuam a mostrar interesse pelo TPE".

Em conclusão, é o encenador da última peça apresentada pelo TPE, Diogo Lopes, que deixa um apelo: "Aqueilo que fazemos aqui só não vai mais longe porque não temos muitas condições, pelo que as entidades competentes devem vir ver o nosso trabalho e julgar por si. Não pedimos mundos e fundos, apenas um bocadinho mais para que a qualidade melhore e possamos atrair mais público".

O artista lembra que "o teatro não é um bem de primeira necessidade, mas é necessá-

Quem está habituada a assistir aos espectáculos do Teatro Popular de Espinho vai ser agradavelmente surpreendida por "Um ensaio de circo". A qualidade é a mesma mas a abordagem cômica é diferente e a adaptação do espaço ao texto criado e encenado por Diogo Lopes, proporcionam uma noite bem divertida.

A peça volta ao palco amanhã e sábado à noite no Auditório Nascente.

Com autoria e encenação de Diogo Lopes "Um ensaio de circo" no Auditório Nascente

Sandra Soares

Para "Um ensaio de circo" subir ao palco é necessária a participação directa ou indirecta de muita gente, o trabalho envolve 14 actores, encenador, o técnico de luz, responsáveis pela produção do espectáculo, gente da Cooperativa Nascente e todos os membros do TPE, mesmo aqueles que não entram na peça.

Este projecto começou com uma acção formação que Diogo Lopes e o Daniel Pinto deram no TPE à cerca da máscara neutra e do trabalho de 'clown' (palhaços), surgindo depois a ideia de se fazer uma peça com toda a gente que tinha participado na acção de formação.

Quando começou a trabalhar, o autor e encenador da peça, Diogo Lopes não tinha ideias preconcebidas, como ele próprio explica, "sabia que isto era um circo, que havia os donos no circo e que no final toda a gente acabava com o nariz vermelho".

Mas, "à medida que o trabalho se foi desenvolvendo a história foi surgindo a partir daquilo que os actores foram dando, compondo-se de várias pequenas estórias que se encaixam neste espaço".

A maior complicação que o jovem encenador teve de enfrentar passou por "saber gerir as disponibilidades. Eu como estava livre podia ensaiar todos os dias, pelo que dividi o grupo em pequenos grupos e cada um ensaiava duas vezes por semana, mas em dias diferentes, se calhar é por isso que na peça cada grupo interage pouco com os outros, mas não houve possibilidade de conseguir juntar toda a gente".

Esta história enquadra-se perfeitamente no espaço, porque Diogo Lopes optou por "usar aquilo que o auditório dá, incluindo os actores. Quando se entre aqui a primeira coisa com que as pessoas se deparam é a falta de condições: chão, tecto, cortinas, pelo que o cenário natural do auditório é o cenário daquele circo que está abandonado. Também não quis, ao nível de adereços e figurinos, uma coisa muito cuidada, se não iria entrar em contradição com o cenário".

O resultado deste trabalho é uma peça de teatro apresentada em diversos quadros humorísticos que interagem entre si e com o auditório, criando momentos e apresentando personagens verdadeiramente divertidas, personagens que se encontram no circo, mas que representam muito da sociedade.

"Um ensaio de circo" regressa amanhã e sábado, pelas 21.30 horas, ao Auditório da Nascente e depois de uma apresentação para alunos da Escola Secundária Dr. Manuel Laranjeira, no dia 1 de Abril e de uma deslocação até Freamunde, no dia se-

guinte, estão previstos espectáculos semanais até que estree o próximo trabalho do TPE.

"O futuro passa pelo teatro"

Diogo Lopes é um jovem de 22 anos nascido e criado em Espinho que se estreia como autor e encenador na peça "Um ensaio de Circo", um trabalho que nasce da ligação mantida à seis anos com o Teatro Popular de Espinho (TPE) e da aprendizagem mais séria, efectuada na Academia Contemporânea de Espectáculo.

Depois de desistir do curso de Engenharia Civil que frequentava em Aveiro, o jovem artista foi estudar interpretação na Academia Contemporânea de Espectáculo e já participou em diferentes projectos a nível profissional.

No TPE entrou há seis anos como técnico de luz, na peça 'Almada, etc... e tudo', fez trabalho de actor e, embora tenha deixado de participar activamente nos projectos enquanto esteve a estudar na Academia Contemporânea de Espectáculo, "tenho estado por cá sempre que é precisa a minha opinião".

Com a peça 'Um ensaio de circo', o jovem regressa em grande ao local onde descobriu que "o teatro pode ser e é uma experiência que exige dedicação a tempo inteiro", com um trabalho que "é muito importante, a nível pessoal e profissional, porque me deu a oportunidade de, aos 22 anos, escrever e encenar a minha peça".

Diogo Lopes reconhece a sua pouca experiência, pelo que fazer "um espectáculo cômico, que tem por objectivo fazer as pessoas rirem, poderia não ter funcionado porque não sabia o que poderia ou não funcionar e estava bastante apreensivo, mas tenho recebido um bom feedback do público".

Quanto ao trabalho com os actores "foi muito bom a nível pessoal, em termos de que as pessoas dão e recebem. No entanto, a nível profissional, por vezes esquecia-me que estava a trabalhar com um grupo de amadores e tenho a certeza que fui várias vezes injusto e pressionante. Mas, tendo em conta que são pessoas que estudam e trabalham, não tendo a disponibilidade que eu poderia desejar, esforçaram-se imenso e estão de parabéns".

Depois desta primeira experiência, Diogo Lopes tem uma certeza, "o futuro passa definitivamente pelo teatro, só vou desistir quando fizer a peça da minha vida e espero fazê-la aos 98 anos.





A Onda Poética reuniu, segunda-feira, no Bar Dominó, do Casino de Espinho, recordando "belíssimos textos de António Gedeão".

Amanhã há reunião

Comissão Cívica Pró-Nova Biblioteca

A Comissão Cívica Pró-Nova Biblioteca "convida todos os cidadãos interessados e movidos por este ideal a comparecer numa reunião, que irá ser realizada na sexta-feira, pelas 21.30 horas, na Escola N.º 2 de Espinho."

Na Escola Gomes de Almeida 'Tertúlia' (de pais) e concurso fotográfico

A Associação de Pais da Escola Secundária Dr. Manuel Gomes de Almeida leva a efeito, amanhã, pelas 21.30 horas, no salão polivalente da referida unidade escolar, uma 'Tertúlia'.

Em simultâneo com a 'Tertúlia' decorrerá um concurso fotográfico sob o tema 'Espinho', ao qual podem concorrer todos os alunos da Escola Secundária Dr. Manuel Gomes de Almeida.

A iniciativa conta com a colaboração do Conselho Executivo, professores e Associação de Estudantes.

Galeria apresenta duas exposições

"Dia de treino" no Multimeios

Esta semana as sessões regulares da Sala Tempus, do Centro Multimeios, são preenchidas por "Dia de treino", de Antoine Fuqua, um filme de acção e drama que conta com as interpretações de Denzel Washington, Ethan Hawke, Scott Glenn e Tom Berenger.

A película de 120 minutos estreia amanhã e será apresentada em sessão dupla, pelas 17 e 22 horas, com a excepção para segunda-feira quando se realiza apenas a sessão da noi-

te. O bilhete tem o valor de 3,50 euros, mas jovens, estudantes e maiores de 65 anos têm um desconto de 50 cêntimos.

Esta é a última noite de exibição do romance "Vanilla Sky", do realizador Cameron Crowe, protagonizado por Tom Cruise e pela sua actual namorada Penélope Cruz, além de Cameron Diaz, o badalado Kurt Russel e Alivia Witt.

A exibição do filme em grande formato "Golfinhos", de Macgillivray Freeman's

que conta com uma banda sonora de luxo, assinada por Sting continua a ser efectuada pelas 16 horas, de terça a domingo.

As sessões diárias de "Pensar as Estrelas", continuam a ser exibidas no planetário durante a semana pelas 15 e ao fim-de-semana pelas 17 horas, com a duração de 45 minutos. A sessão "Imaginagem" apenas pode ser apreciada ao fim-de-semana, pelas 15 horas, tendo a duração de meia hora.

Na Galeria está patente a

exposição "A aventura de fotografia", composta por 10 painéis fotográficos, produzidos pelo Centro Português de Fotografia, com que se pretende, de forma cronológica, mas estrutural, permitir o conhecimento da evolução da produção fotográfica desde os seus primeiros momentos. Mas o mesmo espaço alberga também uma exposição sobre Portugal.

No Varandim continuam a decorrer os cursos gratuitos de introdução à Internet com inscrições livres e turmas formadas de acordo com as características dos formandos. As inscrições podem ser feitas no Centro Multimeios ou através do telefone: 227 331 190, de segunda a sexta-feira, entre as 9.30 e as 18 horas.

Sandra Soares

PALAVRAS À SOLTA

Presidente da República solicita aos chefes militares que se abstenham de tomadas de posição sobre a situação nas Forças Armadas - estes estranham a contradição mas acatam a ordem

Sampaio manda calar as tropas
Diário de Notícias

Cardoso acusa Rio de tentar prejudicar o FC Porto

Ajuste de contas

Primeiro foi o Parque da Cidade, depois a Casa da Música, a seguir o projecto do complexo das Antas e agora são as "dívidas encobertas" da Câmara do Porto. Cardoso e Rio comunicam agora através dos meios de comunicação social, como o primeiro já reconheceu. A última acha para a fogueira foi lançada por Nuno Cardoso, que acusou Rui Rio de estar "obstinadamente contra o FC Porto".

O Comércio do Porto

Líder dos populares afirma que Portugal não está à venda: "Isto não é o Corte Inglês ou a Andaluzia de Baixo"

Portas contesta Aznar por dar apoio ao PSD

Diário de Notícias

Enviados de Leiria para Coimbra
Doentes com sida aos empurrões
Região Leiria

Os estendais do prédio amorteceram o impacto

Criança de Rio Tinto escapa ilesa a queda de quatro andares

O Comércio do Porto

Desenho lembrava um árabe a beber vinho e caiu no mercado dos EUA

Ben Laden obriga Esporão a mudar 300 mil rótulos

Diário de Notícias

Licenciamento violou regulamento do Plano Director Municipal, entre outras ilegalidades

Supremo Tribunal chumba Shopping Cidade do Porto

Jornal de Notícias

Maioria acha que "nunca"

Salários europeus são uma miragem

Diário de Notícias

Dívidas já passam de 50 milhões de euros
Hospital de Gaia corre risco de fechar serviços

Jornal de Notícias

Em Oliveira de Azeméis
Idosa espancada e violada em casa
O Comércio do Porto

Da União Europeia
Portugal tem as estradas mais perigosas
Diário de Notícias

Encapuzados atacam em Coimbra, Viseu e Guarda e não hesitam em disparar

'Gang' de assaltantes aterroriza Zona Centro

O Comércio do Porto

Em ano de crise
Banca lucra 350 milhões

Correio da Manhã

Em Guimarães
Dez juntas de freguesia não têm sedes

Jornal de Notícias

Em Portugal
Mais 20 mil desempregados

Correio da Manhã

Defeso deixa 800 homens do mar em terra
Pescadores da sardinha mal sobrevivem com subsídio

O Comércio do Porto

Necessidades de mão-de-obra na construção civil e nos serviços de limpeza

Precisam-se mais 27 mil imigrantes

Correio da Manhã

Protesto no Porto contra preços dos emolumentos na Conservatória
Polícia Municipal suspende multas por lhe saírem muito caras

Jornal de Notícias

Um professor de informática entre os suspeitos
Primeiros falsificadores de euros detidos pela PJ

O Comércio do Porto

Entre os nomes mencionados encontram-se altos dirigentes do Estado angolano; o partido no poder em Luanda tenta desvalorizar o caso e prefere falar em "reconciliação"

Ligações à PIDE abalam o MPLA

A polémica foi lançada por uma investigação feita nos arquivos da PIDE, na Torre do Tombo: nomes sonantes do MPLA terão colaborado com a antiga polícia política portuguesa.

Diário de Notícias

Telemóveis e roupa de marca são uma dor de cabeça para os jovens: querem tê-los mas, por causa deles, são depois assaltados na escola

Roubos

Jornal de Notícias

De S. João da Madeira até Albergaria
PSP perseguiu camião em fuga

O Regional

Novos casos em Viana do Castelo e no Porto
SOS meningite

Pais em pânico entopem linha pediátrica e centros de saúde

Correio da Manhã

Médicos aconselham vacina dos 0 aos 20 anos
Meningite - seis mortos

Diário de Notícias

Em hospital de Coimbra
Meningite mata três crianças

Correio da Manhã

Do Oliveira de Frades
Futebolista é substituído e morre a seguir

Jornal de Notícias



A equipa de voleibol do Sporting Clube de Espinho venceu os alemães do Bayer Wuppertal por 3-1, no encontro da primeira mão dos quartos-de-final da 'Top Teams Cup'. Um jogo emocionante e empolgante que levou os 'tigres' até muito próximo da 'final four'.

'Tigres' na 'Top Teams Cup' de voleibol

Emoções ao rubro



Manuel Proença (texto)
Vítor Lancha (fotos)

O Sporting de Espinho não entrou bem no primeiro 'set'. Miguel Maia, com o seu agressivo serviço, colocou os 'tigres' em vantagem, ma, rapidamente a turma alemã recuperou e passou para a frente do marcador - com uma ajudinha do segundo árbitro que assinou uma falta na formação dos espinhenses. Os pupilos de Carlos Prata, conseguiram recuperar de uma desvantagem de 9-13 para apenas dois pon-

tos de diferença. Mas o bloco do adversário funcionava muito bem e só o jogo rápido da turma da Costa Verde era capaz de o contrariar. Miguel Maia estava excelente, mas o bloco dos 'tigres' não era tão eficaz quanto o desejável. Aos 20 pontos os espinhenses igualaram, beneficiando de um mau serviço de Cyvas. Mas depois foi Gilvam que rematou para fora, permitindo o distanciamento dos alemães.

Quase no final do primeiro 'set' Carlos Prata substituiu Miguel Maia por José Pedrosa, para tentar evitar a derrota, beneficiando, assim, de um bloco alto, mas não teve qualquer efeito e o Sporting de Espinho perdeu por 23-25.

No segundo 'set' o treinador do Sporting de Espinho não fez qualquer alteração ao 'seis' que havia apresentado antes. Os 'tigres' entraram com outra determinação e com um

extraordinário empenho o que os levou a liderar o 'score' até ao final, com ampla vantagem sobre o seu adversário. O Sporting de Espinho esteve perfeito no bloco contrariando, assim, o fortíssimo serviço dos alemães que por vezes esteve desastroso.

No terceiro 'set' dominou a emoção, já que os espinhenses entraram muitíssimo bem, saltando para a frente do marcador muito rapidamente, atingindo

uma vantagem de seis pontos (7-1). Depois, os 'tigres' 'adormeceram' e permitiram que o Bayer se aproximasse demasiado o que levou a que as emoções estivessem ao rubro praticamente até ao final.

No quarto 'set' os detentores da 'Top Teams Cup' estiveram imparáveis e funcionou, sobretudo, a grande união entre os jogadores, ajudando-se imenso na defesa. Porém, Miguel Maia voltou a ser decisi-

vo, quer na distribuição, quer no serviço. O bloco dos 'tigres' acabou por ser, também, fundamental na construção deste resultado, com particular destaque para Gilvam, Giba, Edgar Machado, Kléber e Miguel Maia. O libero, Hugo Ribeiro, esteve ao seu melhor nível.

Com esta vitória por 3-1 o Sporting de Espinho vê grandes possibilidades de poder estar na 'final four'. No entanto, ter-se-á de aguardar o resultado do jogo a disputar na Alemanha e que decorreu ontem, já depois do fecho da edição.

Sp. Espinho, 3
Bayer Wuppertal, 1

Jogo da primeira mão dos quartos-de-final da 'Top Teams Cup', no pavilhão Joaquim Moreira da Costa Júnior, em Espinho.

Árbitros: Patrick Rachard e Yanick Chaladay, ambos de França.

Parciais: 23-25 (22'), 25-20 (24'), 25-23 (27') e 25-13 (18').

Sporting de Espinho - Miguel Maia (cap.), João Brenha, Gilberto Silva, Kléber Oliveira, Edgar Machado e Gilvam Silva - seis inicial; Hugo Ribeiro (libero), José Pedrosa, Nuno Pinheiro, Bruno Lima, Paulo Fonseca e Gonçalo Sapage.

Treinador: Carlos Prata.

Bayer Wuppertal - Haroldas Cyvas, Lars Dinglinger, Sven Glinker, Rajko Jokanovic, Markus Nitsche (cap.) e Steve Smith - seis inicial; Frank Bachmann (libero), Christian Greve, Svetozar Jvanov e Gosgely Chowanki.

Treinador: Michael Mücke.

ESPINHO

PERTO DO MAR... PERTO DE SI!

AS VANTAGENS DE UMA GRANDE CIDADE
SEM OS DEFEITOS DE UMA CIDADE GRANDE



"Foi o reencontrar do Sporting Clube de Espinho com o seu próprio espírito. Foi o reencontro com a confiança e com a capacidade de ultrapassar as dificuldades." Eis a análise de Carlos Prata ao primeiro confronto com o Bayer Wuppertal, ocorrido, em 'casa', na semana passada

À hora do fecho desta edição ultimavam-se os retoques para o início do jogo da segunda 'mão', agora na Alemanha. Por isso, a reportagem do enviado especial do jornal **Defesa de Espinho** só será publicada na próxima edição.

Manuel Proença (texto)
Vitor Lancha (fotos)

O treinador da equipa do Sporting Clube de Espinho estava satisfeito com o comportamento dos 'tigres' e por isso, considerou que se tratou do "reencontrar do Sporting Clube de Espinho e do seu espírito de equipa. Foi, sobretudo, o reencontro com a confiança e com a sua capacidade de ultrapassar as dificuldades".

No entender de Carlos Prata "poderíamos ter ganhado o primeiro 'set', mas faltou-nos um bocadinho de sorte. No entanto, a equipa soube aguentar e conseguiu dar a volta".

E prosseguiu:

"No terceiro 'set', a ganharmos por uma margem grande, acabamos por deixar empatar. Mesmo assim conseguimos resolver nos momentos finais. Penso que, de um modo geral, foi um bom jogo. O Sporting Clube de Espinho exibiu-se a um bom nível e anulou, completamente, o ataque do adversário. Por isso, a equipa está de parabéns" – sublinhou o técnico espinhense.

Segundo Carlos Prata,

Carlos Prata confiante

"Vamos jogar para a vitória"



Lufthansa

DUBLIN	€ 299*
MOSCOVO	€ 399*
NOVA IORQUE	€ 399*
MIAMI	€ 419*
DUBAI	€ 549*

EUROPA desde

€ 299*

3 voos diários do Porto para o Mundo

Com os 3 voos diários à partida do Porto a Lufthansa aumentou também o número de destinos servidos a partir de Portugal.

Para informações e reservas, contacte a Lufthansa pelo telefone: 22 943 79 00, visite-nos em www.lufthansa.pt ou consulte o seu agente de viagens.

Promoção válida até 31 de Março de 2002.

* Sujeita à disponibilidade de lugares.



Lufthansa Specials

por exemplo, "o Gilvam apareceu transfigurado, com uma enorme carga psicológica. Toda a equipa esteve bastante bem".

Para o técnico espinhense, "a conjugação do serviço com o bloco foi preponderante. O nosso adversário não está muito habituado a um serviço fluente e fundo. No voleibol de alto nível é habitual o serviço em suspensão, de potência e por isso eles sentiram grandes dificuldades. Julgo que no primeiro 'set' faltou um bocadinho de confiança, mas o Sporting de Espinho, nos jogos europeus, acaba por se transcender".

Para o segundo encon-

tro, na Alemanha, Carlos Prata espera "um jogo difícil e equilibrado, mas o Sporting Clube de Espinho vai jogar para a vitória. Isto de 'meter um set' não interessa a ninguém!".

Michael Mücke:
"Espinho é favorito"

O treinador do Bayer Wuppertal, Michael Mücke, estava triste com o resultado, embora admitisse que, do mal o menos:

"Nós queríamos um 'set' e conseguimos-lo. Isso poderá ajudar-nos. No entanto, mas teremos de resolver os nossos próprios problemas".

"O Sporting de Espinho

jogou muito bem no bloco e tivemos alguns problemas com o nosso distribuidor, pois ele é muito jovem, tem apenas 20 anos. Julgo que ele fez bastante bem o seu trabalho, mas o nível era demasiado alto para ele... Normalmente quando se tem um jogador cuja mentalidade não é forte, a força do conjunto não é tão forte. Foi isso que falhou na nossa equipa" – explicou o técnico alemão.

E concluiu:

"Penso que o Sporting de Espinho é a equipa favorita e se jogarmos como o fizemos no primeiro jogo será fácil para o Espinho! Mas queremos ganhar o jogo".

Jogadores e dirigentes optimistas

“Entraremos com a ‘garra’ do Espinho”

O espírito

de confiança

reina na equipa

de voleibol

do Sporting

Clube de Espinho.

Jogadores

e dirigentes

acreditam

que poderão

passar a

eliminatória

dos quartos-

-de-final

da 'Top Teams Cup',

vencendo

na Alemanha,

em Wuppertal,

a turma local

do Bayer.

E o passar

a eliminatória

significa

"ganhar".

Manuel Proença (texto)
Vitor Lancha (fotos)

Miguel Maia, capitão do Sporting de Espinho – “Espero um jogo bastante difícil. O nosso adversário, em Espinho, ao vencer o primeiro ‘set’ tranquilizou-se um pouco. No entanto, pretendemos vencer o jogo na Alemanha. Não vamos andar atrás de ‘sets’ nem pensar em pontos porque isso poderá causar-nos alguns transtornos. Vamos com o objectivo de fazer um jogo tranquilo. Entraremos com a ‘garra’ do Espinho.

Sinto que podemos passar à ‘final four’, mas sinto, também, que as dificuldades são muito maiores do que aquelas que encontramos na época passada. A nossa equipa não está bem. Não estamos na melhor forma física, temos jogadores fora da sua posição, jogadores importantes lesionados e aqueles que saíram do plantel. Por isso há muitas condicionantes que estão a causar alguns transtornos na nossa equipa. Porém, os jogos das competições europeias são diferentes e iremos tentar, com a nossa humildade e com a ‘garra’ do ‘tigre’ – do símbolo que temos ao peito – porque é que nos últimos oito anos trouxemos mais êxitos ao clube do que na história do mesmo.

Vamos ter muitas cautelas. Sei o que é jogar na Alemanha. O público é muito hostil e pressiona imenso o adversário. Vamos procurar que a equipa se consiga soltar neste momento difícil que estamos a atravessar”.

João Brenha – “Será um jogo difícil. Os alemães jogarão no seu ambiente. Vencemos em Espinho por 3-1 e isso será um bom trunfo. Temos de entrar com o pensamento de vitória e não poderemos estar à espera dos dois ‘sets’. Temos de entrar para ganhar o jogo sabendo, de antemão, que eles também têm a esperança de vencer.

Estamos à espera de todo o tipo de dificuldades, desde o ambiente, ao facto de nos limitarem o comprimento do recinto de jogo e

para quem serve de trás, acaba por nos dificultar a tarefa”.

Hugo Ribeiro – “Vamos com a intenção de ganhar pois queremos trazer essa vitória para o Sporting de Espinho.

Acho que a nossa equipa esteve sempre bem. A diferença entre as provas nacionais e as europeias reside no facto de no nosso País os clubes nos conhecerem melhor. O factor surpresa a nível europeu funciona. A nossa equipa empolga-se. Acreditamos que é possível chegarmos à ‘final four’ e tentar alcançar o inédito êxito da época passada”.

Gilvam Silva – “Será tão ou mais difícil do que o primeiro jogo. Vamos prepararmos para a guerra e entraremos com a determinação com que entramos no jogo da primeira mão. No primeiro ‘set’ do primeiro jogo a equipa entrou um pouco tensa devido aos maus resultados do Campeonato. Mas sentimos a obrigação de vencer este jogo para que os adeptos do Sporting de Espinho e do nosso voleibol sintam confiança em nós. Vamos procurar ganhar o próximo jogo”.

Edgar Machado – “Queremos ganhar o próximo jogo. O maior sonho que tenho é o de conquistar o título que os meus companheiros conquistaram na época passada. Este é o título que falta na minha carreira”.

Kléber Oliveira – “Espero encontrar mais dificuldades na Alemanha. Vamos estudar bem a equipa deles e tentaremos fazer um bom resultado e um bom jogo. Vamos entrar para ganhar e trazer uma vitória. Este resultado que alcançamos no primeiro jogo dá-nos muito ânimo”.

Sérgio Rocha, vice-presidente das Actividades Amadoras e responsável pela secção de voleibol dos ‘tigres’ – “Espero que consigamos ganhar, pelo menos, dois ‘sets’, pois temos muita vontade de estar na ‘final four’. Os nossos jogadores querem ganhar todos os jogos e este resultado que obtivemos no primeiro jogo acaba por os motivar.

Temos uma equipa de campeões. Temos um resultado positivo e vamos à frente. Temos muitas possibilidades de ultrapassar a eliminatória”.

Álvaro Coelho (Jerry), seccionista – “Acredito que conseguiremos ultrapassar os quartos-de-final, com uma vitória. Temos equipa para isso.

O Sporting de Espinho transcende-se nestes jogos internacionais. A motivação é imensa e o adversário não nos conhece bem. Temos o Miguel Maia e ele deixa-os baralhados”.



PRAIAGOLFE hotel

- ✓ Piscina aquecida
- ✓ Sauna
- ✓ Jacuzzi
- ✓ Banho Turco
- ✓ Duche Escocês
- ✓ Solário
- ✓ Aeróbica
- ✓ Hidroginástica
- ✓ Tai-Chi
- ✓ Ginásio de Musculação e Cardio-Fitness
- ✓ Massagem Manual e Subaquática
- ✓ SPA
- ✓ Mesoterapia
- ✓ Serviço de Bar

PRAIAGOLFE hotel

R. 6 - 4500-357 Espinho - Portugal
Tel.: 227331011 • Fax: 227331015
Email: clubesaude@praiagolfe.com

Visite o nosso
Clube de Saúde

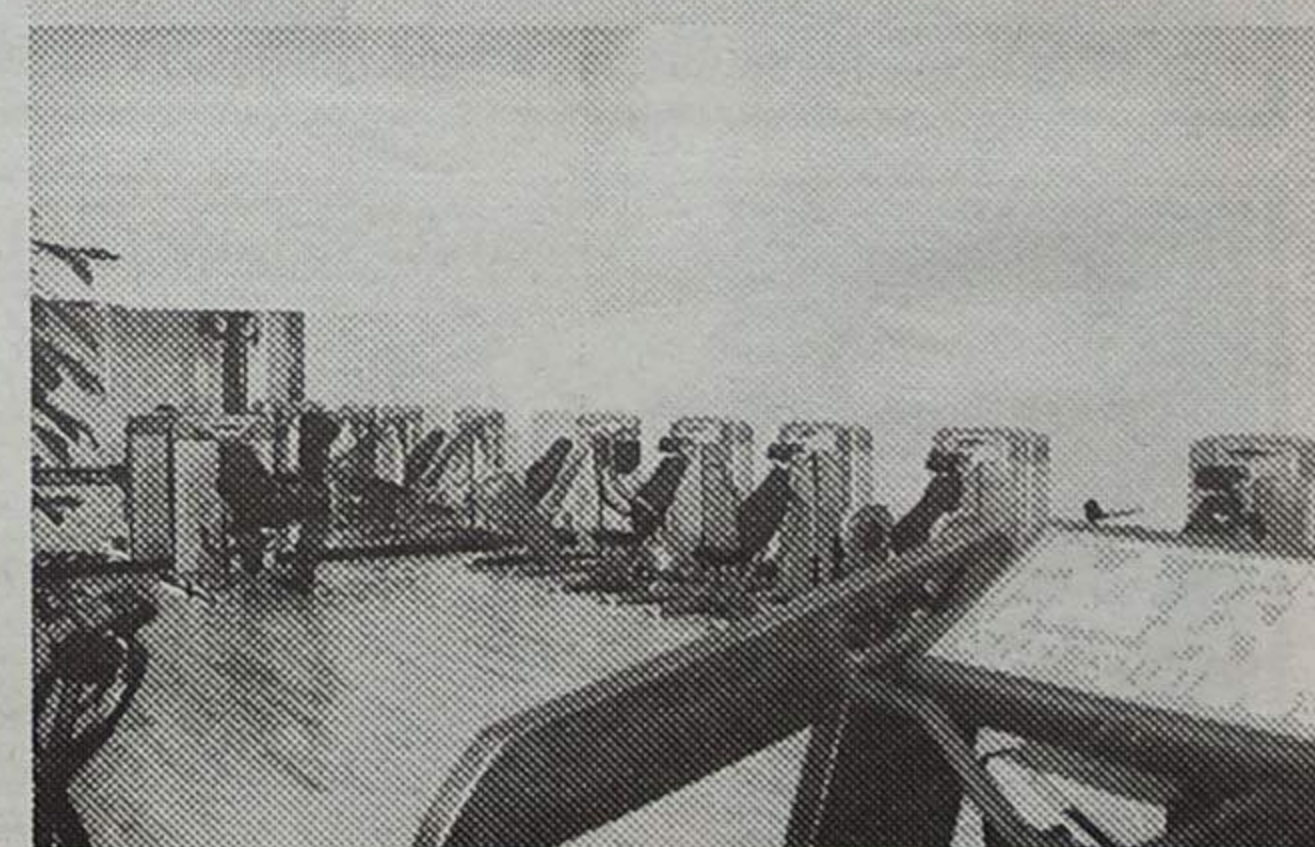

Emigrante em França e educadora especializada

Fusão de expressões na pintura de Maria Miranda

"A mulher, muitas vezes, é misteriosa. Não se mostra completamente" e isto levou Maria Miranda, uma espinhense emigrante desde muito pequena, a esconder a face da mulher nos seus trabalhos de pintura.

Manuel Proença

"**M**aria Miranda transforma, em cada momento, o espaço branco da sua tela num campo de experiência onde tudo pode ser encarado, onde tudo pode ser descoberto, onde tudo pode ser jogado. Tudo se mistura – grafismos, matérias suportes, elementos diversos, gravuras, fotos, escrita, signos, sinais e símbolos. Pouco a pouco o espaço transforma-se num poema pintado, atingindo-se um ponto onde não se sabe qual o elemento que predomina – se é a pintura ou a escrita. De facto, existe uma fusão das duas expressões que provocam uma precipitação que conduz a uma criação muito personalizada, simultaneamente verdadeira e comprometida, com significado, sedutora e onde o sonho nos transporta numa longa viagem, deixando o nosso imaginário tornar-se nómada a fim de conquistar maior liberdade. Com Maria Miranda ficamos de frente para um caminho artístico muito anunciador. A arte desta artista é, antes de mais, a palavra de mulher,



mulher bem madura, bem alimentada da experiência da sua vida. É a narração da história da suas ligações à vida. Esta palavra-chave 'vida' toma, evidentemente, um significado muito mais profundamente visceral na mulher. É, também, um grito de revolta, realçado de um azul de esperança, um grito para o direito do homem e um grito à liberdade de ser. Se observarmos um pouco as suas obras somos rapidamente levados para o patamar de uma viagem que nos conduz mais frequentemente ao Ocidente/Oriente". Esta, de facto, é a imagem que o pintor/escritor francês Michel Benard dá do trabalho de Maria Miranda.

Maria Luísa Miranda Patela nasceu em Espinho e emigrou para França em 1966, para uma localidade próximo de Soissons, a cerca de 90 quilómetros a norte de Paris. Maria Miranda é

educadora especializada (trabalha com pessoas incapacitadas) e tem como principal ocupação dos tempos livres, a pintura, "um meio de expressão que levei a peito há três anos a esta parte".

No entanto, a vocação para a pintura não nasceu há tão pouco tempo. Desde muito pequenina, ainda em Espinho, na escola, Maria Miranda expressava-se de forma extraordinária através do desenho.

Segundo a pintora, nestes últimos anos "foram os amigos que fizeram força para que eu me dedicasse à pintura. Incentivaram-me imenso a levar mais a sério já que para mim, até então, tudo não passava de algo muito pessoal, de prazer e de preencher as minhas horas vagas. Esses meus dois amigos inscreveram-me e fizeram questão que eu expusesse os meus quadros numa mostra colectiva que

envolveu 86 pintores amadores. Nesse certame consegui ganhar o primeiro prémio. A partir daí algo se passou dentro de mim bem como na relação com as pessoas que apreciaram o meu trabalho e que visitaram aquela exposição. Gostei de tudo o que se passou".

– **Como surgiu essa sua vocação para a pintura?**

– Desde muito pequena que tive um inclinação para a pintura. Recordo-me que na escola apanhava muitas vezes com a varinha por estar a desenhar. Comecei a pintar, mais tarde, a aguarelas e, posteriormente, a óleo. Fiz aquilo que muita gente faz – paisagens, flores e retratos, para oferecer a amigos. Só há três anos a esta parte adoptei este modo de expressão e esta mistura de diferentes técnicas: papéis, colagens, pintura, escrita, etc.. Pinto muito com

aguarela, guache e tintas de todos os géneros. Coloco diferentes materiais como, por exemplo, café, chocolate, papel com fibras, enfim, tudo aquilo que se possa imaginar.

– **Fez algum curso de pintura?**

– Actualmente dou aulas de artes plásticas, mas nunca fiz nenhum curso.

– **Acha que pelo facto de viver muito próximo de Paris, uma cidade mundialmente conhecida na pintura e nas artes, poderá tê-la impulsionado para esta arte?**

– Julgo que terá influenciado um pouco. No entanto, estou muito convencida de que tudo provirá da minha história de emigrante. Assimilei muitas coisas da minha vida. Com 11 anos fui para um país estrangeiro e os meus pais sentiram algumas dificuldades em se

Restaurante SEARA
 CASAMENTOS * BAPTIZADOS * FESTAS DE ANIVERSÁRIO
 Especialidades na brasa, c/ cozinheira especializada
 Aberto todos os dias
 Todos os n/ Clientes e Amigos são benvindos a esta casa
 O Gerente, **Carlos Couto**
 Rua 19 (cruzamento de Guetim) • Telef. 227343721 ou 227321300

Salvé 24/02/2002
José Domingues Moreira
 Seu afilhado, sobrinhas, sobrinhos e cunhados, na passagem do seu 66.º aniversário, vêm desejar-lhe as maiores felicidades e que esta data e repita popr muitos e bons anos.
 Parabéns

SOALTER - Const. Sousa & Alves, Lda.
 COMPRA, VENDA E PERMUTAS DE PROPRIEDADES
EDIFÍCIO LAPA PARK I - S. Paio de Oleiros
ALUGA-SE T2 c/ dois banhos um é suite.
ÚLTIMOS T3 c/ três banhos um é suite p/ venda.
 Bons acabamentos, pré-aquecimento central, cozinhas dinamarquesas, garagem e arrumos. A 3 km e 3 minutos da Praia.
EDIFÍCIO OCEANUS - Espinho
T3 c/ 150 m2 + garagem fechada p/ 2 carros e arrumos.
T4 Dúplex c/ 250 m2.
VENDE-SE LOJA c/ 2 frentes c/ arrumo na cave e rendimento fixo; e Loja c/ 170 m2.
 Contacto: **91 969 06 55**

GRUPO RÉPLICA
 SOC. DE MEDIAÇÃO IMOBILIÁRIA, LDA.
 AMI 151
A LIDERANÇA IMOBILIÁRIA
ESPINHO E ARREDORES

T3 DÚPLEX CENTRO DA CIDADE Garagem individual. Óptimos acabamentos. SÓ 174.579 Euros 35.000 cts. É NEGÓCIO!!! Ang.: 186851A	T2 - PRAIAS A melhor exposição solar. 110 m2 área coberta, suite sala c/ 38 m2 c/ lareira, cozinha equipada. Garagem. BOM PREÇO Ang.: 176916A
MORADIA - T3 R/Ch. e 1.º andar C/ 3 frentes. Jardim e terreno. Acabamentos de 1.ª qualidade SÓ 189.543,20 Euros 38.000 cts. Ang.: 191508A	T1+1 DE LUXO Grandes áreas, aquecimento central. Cozinha equipada. Condomínio fechado. Negócio de oportunidade... SÓ 89.784 Euro 18.000 cts. Ang.: 169992A

Telef. 227313263 www.replica.pt

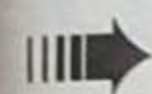
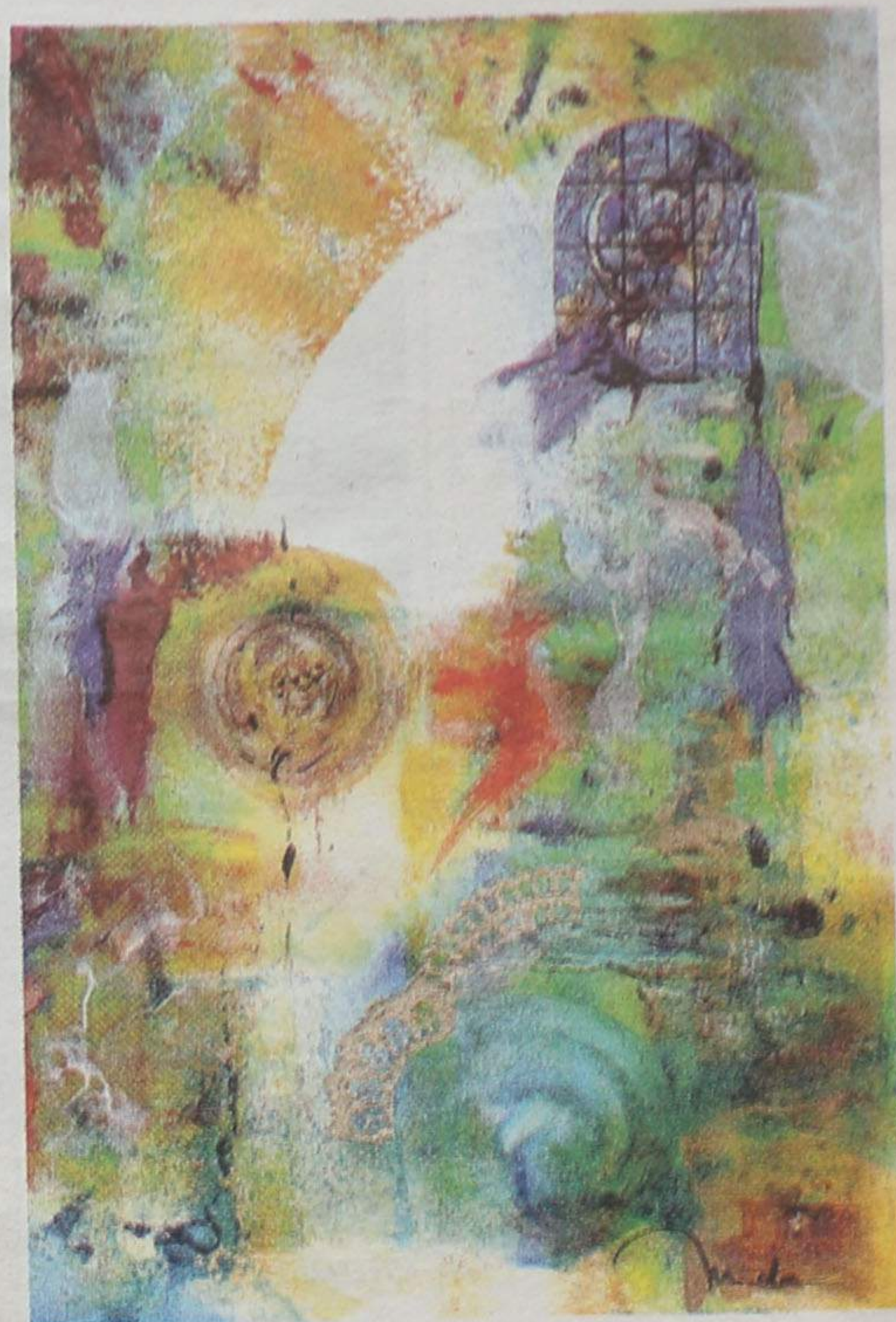

adaptar. Eu própria recebi muita informação, desde muito pequenina. Porém, nunca a pude exprimir e, por isso, acumulei-a durante imensos anos. Agora, de há três anos a esta parte, pude transmitir para o exterior tudo aquilo que guardo de todo este tempo que estive em França. Tenho dentro de mim uma fonte que está constantemente a jorrar água. Não tenho é tempo, mas as ideias são imensas. Tenho ainda muita coisa para transmitir às pessoas.

– **Quais foram as exposições que mais a marcaram?**

– Foi a primeira exposição individual que fiz, em 2000. Expus 43 trabalhos e vendi 32 deles. Essa exposição durou apenas uma semana! Os restantes quadros foram vendidos após a exposição. Tenho, no entanto, uma particular sensibilidade para as questões humanitárias e isso leva-me até imensas mostras colectivas com esse fim. Esta é a missão humanitária à minha maneira. É uma forma que encontro em colaborar com estas questões que, ao fim e ao cabo nos dizem respeito a todos nós.

– **Os portugueses, em Soissons, apreciam o seu trabalho?**

– Este tipo de pintura

não agrada muito aos portugueses de Soissons. É um trabalho que anda pelo figurativo e, por isso, não lhes chama muito a atenção.

– **Porque razão omitiu algumas cores dos seus trabalhos?**

– Ao princípio não podia trabalhar os azuis. Essa cor recordava-me imenso o meu país, Portugal. Essa cor não estava na minha paleta. Vivi alguns anos zangada com o meu país e guardava algum rancor, simplesmente pelo facto de me terem tirado daqui. Sonhava imenso com o mar.

– **As relações humanas são predominantes na sua obra...**

– Estão presentes cons-

tantemente. Tenho uma grande inclinação para a defesa dos direitos humanos.

– **A sua profissão tem a ver com relações humanas?**

– Claro que sim. Trabalho com doentes mentais.

– **Os seus filhos apreciam a sua arte?**

– Eles adoram os meus quadros. Acabei de fazer um para o meu neto, que nasceu há cerca de um mês. Tenho um que fiz para a minha filha. É uma homenagem à sua feminidade, uma homenagem às mulheres.

– **Porque oculta nos seus quadros as faces das mulheres?**

– A mulher, muitas das vezes, é misteriosa. Não se mostra completamente.

– **O que diria se a convidassem a expor em Portugal?**

– Ficava extremamente satisfeita. Tenho um projecto que poderá levar dois anos a ser preparado. Queria fazer uma exposição individual sobre a História de Portugal e sobre o que é ser emigrante. Gostava de expor em Lisboa.

– **E se o convite fosse feito para Espinho?**

– Ficaria muito orgulhosa. Estou aberta a um convite desses. Preciso que me ajudem, naturalmente. Gostaria de trazer os quadros, mas, naturalmente, não posso ter

despesas com isso, nem posso ter prejuízo. Vivo sozinha e não tenho grandes possibilidades económicas para arcar com todas as despesas na montagem e transporte dos quadros. Não pretendo ganhar dinheiro, mas também não quero ter prejuízo. Também não sei como os portugueses encaram a arte contemporânea, mas estou pronta para esse desafio.

– **Pintaria alguma coisa em especial da cidade de Espinho?**

– Claro que sim, mas aquilo que pinto, que transporto para a tela, são, na generalidade, as ideias. Nós recebemos as imagens, as palavras, enfim, tudo o que nos rodeia e traduzimo-las na tela.

Exposições individuais e colectivas

Curta carreira e longo currículo

Maria Luísa Miranda Patela participou, pela primeira vez, numa exposição colectiva em 1998 a favor da Associação de Doação de Órgãos, em Soissons. A partir daí, a sua participação em mostras, quer colectivas quer individuais, não tem parado.

Eis parte do seu currículo artístico:

1999 – Exposição colectiva (IDEM), 11.º Encontro de Artistas com o ICEB, Beautor.

2000 – Exposição individual no pavilhão Arquebusiers, em Soissons.

2001 – Exposição individual no Espaço Cultural da Sociedade dos Poetas Franceses, em Paris.

– Exposição Colectiva para a Associação de Doação de Órgãos, em Soissons.

– Participação no Salão de Angoulême.

– Exposição individual em Liginia, Corèse.

– Exposição colectiva de beneficência para o património de Valois.

– Exposição colectiva de beneficência para a Cruz Vermelha, em St-Meimmi, Marne.

– Exposição colectiva "Montmartre à Villers", Villers Cotterets.

– Casa das Artes de Montmorency.

Manuel Proença



Voleibol 'Tigres' ascendem a terceiro

A equipa de voleibol sénior masculina do Sporting Clube de Espinho, com a vitória que alcançou em Matosinhos, no sábado, por 3-0, frente ao Leixões Sport Clube, ascendeu à terceira posição da tabela classificativa.

O Castelo da Maia, inesperadamente, sofreu uma derrota em sua casa ante a equipa do Esmoriz Ginásio, por 3-1.

5.ª jornada

Nacional-Vitória	2-3
(26-28, 21-25, 25-20, 25-21 e 12-15)	
Leixões-Sp. Espinho	0-3
(18-25, 20-25 e 22-25)	
Castêlo-Esmoriz	1-3
(17-25, 25-19, 22-25 e 21-25)	

Classificação

	P	J	V	D	F-C
Esmoriz	26	5	5	0	15-03
Castêlo	25	4	3	1	10-04
Sp. Espinho	22	4	2	2	07-06
Leixões	22	5	3	2	07-10
Guimarães	22	5	2	3	07-12
Nacional	19	5	0	5	03-15

À Divisão A1

Académica falha (para já) subida

Ao vencer a equipa da Associação Académica de Espinho, por 3-0 (25-22, 25-18 e 25-16), a Vilacondense conquistou o título da Divisão A2 masculina de voleibol e na próxima temporada estará presente na Divisão A1.

Entretanto, as equipas da Académica de Espinho, Gueifães e Académica de Coimbra terão lutar pela subida com as equipas da Série dos Últimos da A1.



Foto VITOR LANCHIA

Mais um ponto e, entretanto, dois desperdiçados. Mais um jogo em casa e o Sporting de Espinho sem mostrar as suas garras...

Como o 'tigre' Poleksic

Afiem lá essas garras!

O duelo entre vizinhos poderia suscitar um jogo animado. Mas em termos qualitativos não se registou grande animação, reforçando assim a ideia de que quem se situa em posições da reatguarda classificativa não

pode oferecer espectáculo de qualidade...

Portanto, não restava (e não resta) aos intervenientes do jogo de domingo no reduto espinhense mais do que lutar arduamente pelos três pontos, embora a 'obrigatoriedade' pendesse por motivos de lógica para o Sporting de Espinho. Primeiro, porque (como já se constatou jogava) em casa; segundo, porque como também já se observou) ocupava (e ocupa) uma posição algo melindrosa na classificação da II Liga do futebol nacional.

E, como também vem sendo habitual, o Sporting de Espinho pode queixar-se de atributos ou da falta de sorte no capítulo ofensivo, mas desfruta de um excelente guarda-redes. Que o diga Moisés, que viu Poleksic negar-lhe um golo logo no primeiro minuto!

O Sporting de Espinho

tentou então evitar outra 'gracinha' de Moisés ou de qualquer seu companheiro, chamando a si o controlo das operações, nomeadamente a meio-campo, mas em termos atacantes a produção não era vistosa, até quase nula na criação de oportunidades de golo.

Por isso, só de livre (executado por Maurício) é que logrou inaugurar o marcador (com Tagro a antecipar-se a Mota).

Os 'tigres' prosseguiram o início da segunda parte dominando as peripécias e Montenegro poderia ter marcado por duas vezes não fosse a (também) excelente actuação do guarda-redes lamacense.

Até que o União de Lamas foi equilibrando a contenda, avançando com mais empenho e intenção, sendo premiado com um golo de Adilson, na sequência de pontapé de canto.

Sp. Espinho, 1 U. Lamas, 1

Estádio Comendador Manuel de Oliveira Violas

Cartões		Subst.		AS EQUIPAS		Gols	
A	V	A	V	A	V	A	V
87'				Poleksic	Mota		
				Jó	Toni	34'	
				Harry	Fernando		
				Flávio	Carlos João	13'	
				Vellas	Magalhães		
				Pedro	Jorge Silva		
		81'		Litos	Adilson	35'	
				Maurício	Moisés		
				Tagro	Ricardo Sousa	56'	
				Paulão	Dany	89'	
22'		89'		Montenegro	Hugo	45'	11'
				Norton de Matos	Manuel Correia		
		81'		Nini	João Paulo	45'	
		89'		Fernandes	Tavares	56'	68'
				Tomás	Zé Américo	89'	
				Nuno Coelho	Sérgio		
				Álvaro	Luis Miguel		
				Karim	Romão		
				Maciel	Dino		
Golos: 1-0 - Tagro (35')				Golos: 1-1 - Adilson (74')			
Ao intervalo: 1-0							
Árbitro: João Villas Boas (Braga)							
Árbitro Assistente n.º 1: Joaquim Vidal							
Árbitro Assistente n.º 2: Cipriano Correia							
4.º árbitro: Cosme Machado							

II Liga

Resultados	Classificação	Marcadores
E. Amadora-Penafiel 1-1	Académica 23 12 8 3 45-29 44	P.Vida (Campomaiorense) 17
Naval-Ovarense 1-1	Nacional 23 12 6 5 44-25 42	Dário (Académica) 14
Felgueiras-Oliveirense 4-2	Moreirense 23 12 5 6 37-28 41	Serginho (Nacional) 14
Moreirense-Portimonense 1-0	Campomaiorense 23 12 4 7 37-30 40	Wender (Naval) 13
Nacional-Campomaiorense 0-1	Chaves 23 11 4 8 33-29 37	Rómulo (Nacional) 13
Académica-Maia 0-0	Portimonense 23 9 9 5 34-30 36	Henrique (Espinho) 5
Aves-Leça 3-2	E. Amadora 23 8 9 6 31-30 33	Paulão (Espinho) 5
Chaves-R. Ave 0-3	U. Lamas 23 9 5 9 23-28 32	Maurício (Espinho) 2
Sp. Espinho-U. Lamas 1-1	Aves 23 9 5 9 33-36 32	Vellas (Espinho) 2
Próxima Jornada	Leça 23 8 6 9 25-25 30	Tagro (Espinho) 2
24 de Fevereiro de 2002	Naval 23 6 10 7 38-29 28	Harry (Espinho) 2
Ovarense-Penafiel	Maia 23 7 6 10 34-34 27	Maciel (Espinho) 1
Oliveirense-Naval	Rio Ave 22 6 8 8 24-21 26	Aldemir (Espinho) 1
Portimonense-Felgueiras	Sp. Espinho 23 7 5 11 24-35 26	Pedro (Espinho) 1
Campomaiorense-Moreirense	Ovarense 23 6 8 9 33-37 26	Nuno Rodrigues (Espinho) 1
Maia-Nacional	Felgueiras 22 6 4 12 24-41 22	Jó (Espinho) 1
Leça-Académica	Oliveirense 23 5 5 13 29-48 20	
Rio Ave-Aves	Penafiel 23 3 9 11 17-30 18	
U. Lamas-Chaves		
Sp. Espinho-E. Amadora (15h00)		

ELVIRA SILVA

Especialista de Dermatologia
Venereologia
(Doenças da Pele)

CONSULTÓRIO: Rua 11, n.º 746 • Telef. 227343467

RESTAURANTE RESIDENCIAL

Com capacidade para 400 pessoas
• Parque privado + Zona verde • Área descoberta + 10.000 m²
• Possibilidade de construção de hotel, motel ou outros
• Arredores de Santo Tirso junto à auto estrada.

Vende-se - Bom negócio

Trata o próprio - Tlm. 96 506 73 16

Vende-se

Apartamento T4

C/ 2 lugares de garagem, arrumos grandes na garagem.
Grande salão. Virado a poente. No centro, junto da linha da CP. Particular. Aceita-se permuta. Bom preço.

Tel.: 227 314 933 • Tlm.: 919 809 475

Ribe Cape



PROMOÇÃO

MONTAGEM GRATUITA DE AMORTECEDORES

Lugar de Miros • Zona Industrial • Silvalde
Telef. 22 732 12 76 • Fax 22 731 03 12 • Tlm. 96 627 25 71

DOMUSGEST GESTÃO DE CONDOMÍNIOS

Confie na nossa experiência

Rua 21 n.º 755 - 1.º C (Esq. c/ Rua 26)
Telefs. 227320866 / 227341589 • Telem. 962984197

CASIMIRO DE ANDRADE

MÉDICO DENTISTA

Consultório: Rua 22 (Junto à Câmara)
Telef. 227344909



Foto VÍTOR LANCHA

Rio Largo: vencer tangencialmente 'também' vale três pontos

Futebol popular

Leões à frente do Campeonato

A equipa dos Leões Bairristas isolou-se no primeiro lugar da tabela classificativa da I Divisão do Campeonato de Futebol Popular do Concelho de Espinho.

Manuel Proença

O Campeonato de Futebol Popular do Concelho de Espinho regressou em força, com a mesma competitividade que havia parado há 15 dias.

No fim-de-semana, na I Divisão os Leões 'arranaram' e isolaram-se, goleando o Grupo Desportivo da Idanha (4-0) e beneficiando do deslize dos Águias de Paramos que empatou, em casa, com os Águias de Anta.

O Cantinho da Rambóia também deu um salto com apenas um empate, já que o seu mais directo adversário, a Associação de Esmojães, perdeu com o Rio Largo por 1-0.

Na II Divisão praticamente não se alterou nada. A linha da frente manteve-se, à excepção do Guetim, que saltou para a terceira posição.

Na III Divisão a tabela ficou exactamente como na última jornada, alterando-se, obviamente, a pontuação.

I Divisão

DP Anta-Lomba	2-1
Rio Largo-A. Esmojães	1-0
Q. Paramos-Cantinho	1-1
GD Idanha-Leões	0-4
Ág. Paramos-Ág. Anta	2-2

Classificação

	J	V	E	D	F-C	P
Leões	11	7	1	3	27-12	22
Ág. Paramos	11	5	5	1	22-13	20
Cantinho	11	4	6	1	14-8	18
A. Esmojães	11	5	2	4	22-13	17
Q. Paramos	11	4	5	2	22-18	17
Rio Largo	11	5	2	4	13-17	17
Ág. Anta	11	4	4	3	24-14	16
Lomba	11	1	5	5	16-30	8
DP Anta	11	2	1	8	9-27	7
GD Idanha	11	1	3	7	7-25	6

12.ª Jornada

A. Esmojães-Ág. Paramos	(Zona/sábado/15h)
Cantinho-Ág. Anta	(Idanha/sábado/15h)
Leões-Q. Paramos	(Seara/domingo/9h)
Lomba-GD Idanha	(Paramos/domingo/9h)
DP Anta-Rio Largo	(Idanha/domingo/10h)

II Divisão

E. Vermelhas-D. Regresso	4-0
GD Ronda-Guetim	0-2
Aldeia Nova-Império	1-3
J. Outeiros-E. Divisão	4-1
Magos-Canários	0-0

Classificação

	J	V	E	D	F-C	P
Magos	11	8	2	1	17-5	26
J. Outeiros	11	8	1	2	24-10	25
Guetim	11	5	3	3	17-15	18
E. Vermelhas	11	4	5	2	21-14	17
D. Regresso	11	5	1	5	18-19	16
Canários	11	4	2	5	17-18	14
Aldeia Nova	11	4	1	6	17-18	13
Império	11	2	5	4	19-19	11
E. Divisão	11	2	4	5	11-21	10
Ronda	11	0	2	9	9-31	2

12.ª Jornada

Aldeia Nova-Canários	(Cassufas/sábado/15h)
E. Divisão-Ronda	(Guetim/sábado/15h)
Império-E. Vermelhas	(Cassufas/domingo/10h)
D. Regresso-J. Outeiros	(Seara/domingo/11h)
Guetim-Magos	(Guetim/domingo/10h)

III Divisão

Morgados-Cruzeiro	1-5
EP Anta-Leões B	1-1
BP Anta-Corga	4-2
J. Estrada-Novasemente	1-2
GD Outeiros-Corredoura	1-0

Classificação

	J	V	E	D	F-C	P
Cruzeiro	11	8	2	1	36-8	26
GD Outeiros	11	7	4	0	27-9	25
J. Estrada	11	6	4	1	22-10	22
Corredoura	11	6	1	4	22-19	19
Leões B	11	5	4	2	18-13	19
Novasemente	11	4	2	5	14-21	14
EP Anta	11	3	2	6	21-32	11
BP Anta	11	2	4	5	12-15	10
Morgados	11	1	1	9	8-27	4
Corga	11	0	2	9	11-37	2

12.ª Jornada

GD Outeiros-Cruzeiro	(Seara/sábado/15h)
Corredoura-Novasemente	(Paramos/sábado/15h)
Leões B-Corga	(REE/sábado/15h)
BP Anta-J. Estrada	(Rio Largo/domingo/10h)
Morgados-EP Anta	(Paramos/domingo/11h)



Foto VÍTOR LANCHA

A Associação Desportiva de Esmojães perdeu uma oportunidade de se impor na vanguarda

Tomada de posse é amanhã

Magos de Anta com nova Direcção

Há vários meses sob administração de uma comissão, os Magos Futebol Clube de Anta foram a votos e já têm uma nova Direcção que toma posse amanhã à noite, tendo por objectivo principal a subida da equipa sénior à I Divisão do campeonato concelhio de futebol popular, continuando a apostar nos melhoramentos da sede e no convívio entre sócios.

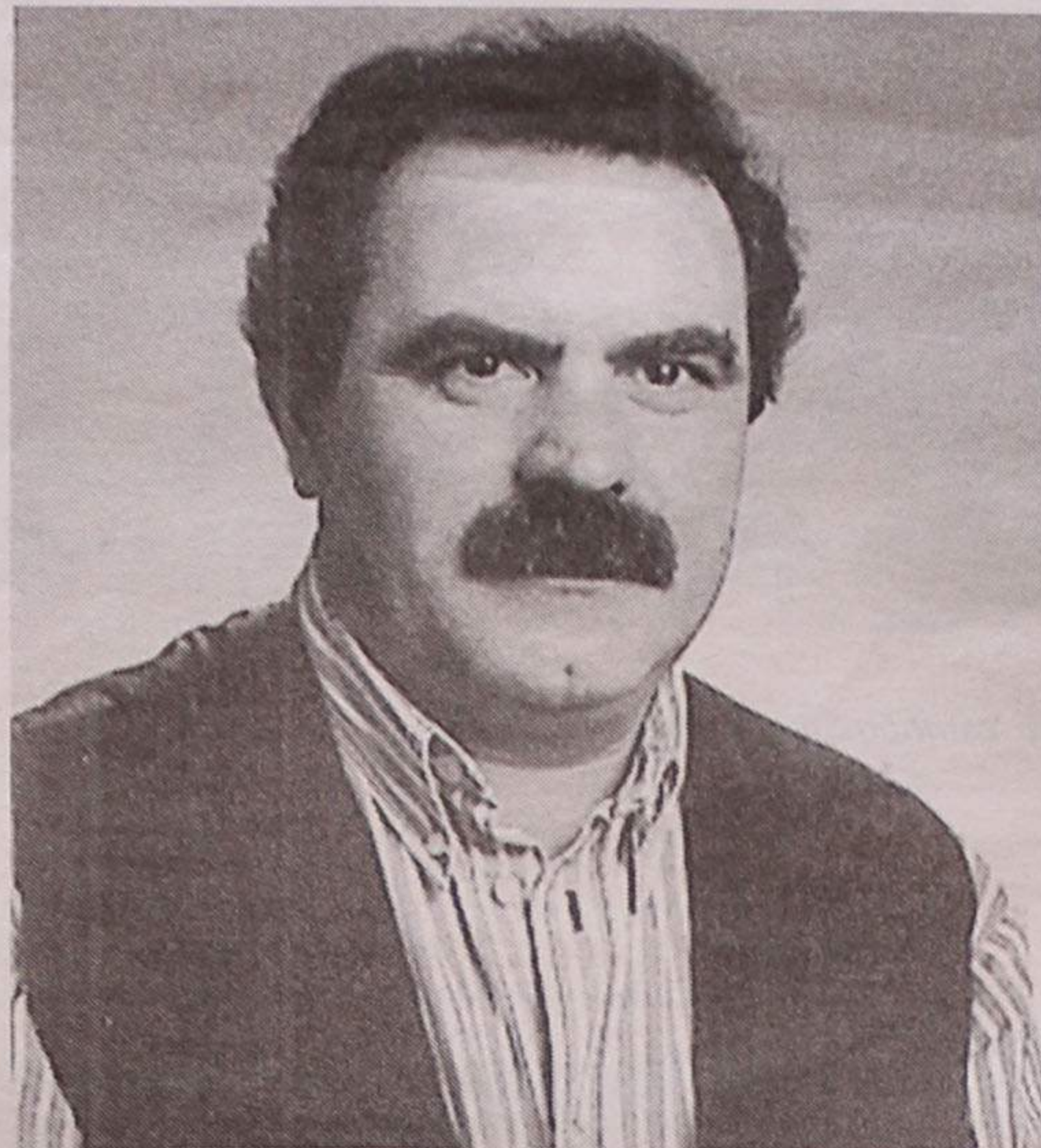

Joaquim Reis Teixeira será empossado amanhã na presidência dos Magos Futebol Clube de Anta, depois de ter liderado uma Comissão Administrativa durante os últimos meses

Sandra Soares

Os Magos de Anta viviam uma crise directiva há algum tempo, sendo administrados por uma comissão liderada por Joaquim Reis Teixeira, mas ao fim de alguns meses o responsável considerou que estar à frente de uma comissão ou ser presidente do clube implicava o

mesmo trabalho e com a ajuda de alguns amigos dos Magos apresentou uma lista que foi aprovada na última Assembleia Geral.

Mas formar uma equipa que quisesse assumir os destinos do clube não foi fácil. O responsável explica que "os Magos tiveram uma boa Direcção durante muitos anos, mas com a idade os responsáveis come-



çam a ficar cansados, procuram passar a pasta aos mais novos e poucos apareceram". Pelo que, "quem gosta disto acaba por continuar".

A nova direcção é presidida por Joaquim Reis Teixeira que tem a seu lado Joaquim de Sousa como tesoureiro e Ramiro Gomes como secretário. O vice-

presidente para o património e sede é Marco Rodrigues e para a secção cultural, Luís Valente, o cargo de vice-presidente para a área desportiva está, por enquanto, vago. Da Direcção fazem ainda parte os vogais Manuel Oliveira e Silva e Quirino Gomes da Silva.

Na presidência da Assem-

bleia Geral continua Fernando Fernandes, tendo como vice-presidente José Manuel de Sousa e como secretário Miguel Almeida. No Conselho Fiscal, o presidente é Manuel Jorge Soares, o vice-presidente é Manuel Loureiro da Silva e Fernando



OPINIÃO • VARANDA SOBRE O UNIVERSO • Adérito Santos

Continuar a perder ou a ganhar?

"A vida é breve e perder tempo é pecado" - A. Camus.

Tempo: os antigos haviam divinizado o tempo sob a figura de um velho com duas asas, para marcar a sua rapidez, tendo uma foice na mão, para indicar a sua força destrutiva, e às vezes uma ampulheta, emblema do contínuo correr dos anos. Esta é uma versão dum Dicionário da Língua Portuguesa, que me terá dado alguma inspiração para o tema desta semana.

Assim sendo, recordo-vos uma frase das que são consideradas de 'ditado popular': o tempo é dinheiro.

No actual contexto da Aldeia Global onde todos moramos, assume um significado particularizado esta frase lapidar, sendo até uma das 'máximas' do quotidiano, mais proferidas. E, a questão é esta: quando ganhamos ou perdemos tempo? Quando ganhamos, quais as vantagens? E, se perdemos tempo, o que acontece?

As respostas a estas dúvidas, não serão nada fáceis, dependendo o tempo da sua correcta resposta respectiva, da capacidade de introspecção e análise de cada um, da semântica que encerra o 'perder' ou 'ganhar'.

Por exemplo, ganhar tempo, a meu ver, será:

Trabalhar todos os dias com bons índices de produtividade e qualidade;

Ir ao supermercado fazer compras a bons preços;

Consultar regularmente o nosso médico de família para sabermos da nossa saúde

Pagarmos os nossos impostos junto das Finanças;

Ajudar e apoiar organizações de defesa dos Direitos Humanos e de apoio à Comunidade;

Ouvirmos os professores sobre o comportamento escolar dos nossos filhos;

Imediatamente ir à farmácia comprar os medicamentos receitados pelo nosso médico;

Ir votar em dia de eleições;

Etc. etc. etc.

Há de certeza absoluta, outras formas de ganharmos tempo, e já se nota o que isso trará de bom para as nossas vidas

Pois é, e perder tempo como será?

Se, "tempo é dinheiro", implicitamente, ninguém quererá ficar a perder. Então, contribuamos, cada um à sua maneira, a terminar com inutilidades que só atrasam o normal andamento das nossas vidas.

Respeitando muito naturalmente todos os outros pontos de vista de quem lê os meus artigos, sob a minha perspectiva, perder tempo será quando:

Continuarmos a ouvir S. Ex.^a o Ministro do

Desporto a dizer que o Estado não dará nem mais um cêntimo para o "EURO 2004" (e as autarquias onde vão buscar o dinheiro?)

Continuarmos a ouvir S. Ex.^a o Ministro da Defesa a dizer que as Forças Armadas, sofrem dos vícios das organizações corporativas (Sr. Ministro, é verdade ou não que a Marinha, a Força Aérea e o Exército, não têm verbas para fazer face ao seu normal funcionamento?);

Continuarmos a ouvir agora todos os políticos de todos os partidos, de que é necessária uma nova política de Educação para Portugal (este, não é um problema muito antigo e que ainda ninguém terá pegado nele a sério. Quem tem culpa? Os professores? O sistema de ensino? O Governo? Bem, pelo menos muitos dos Portugueses pagam impostos para ser mais bem dirigidos e governados). Será que o manifesto para a Educação apareceu agora porque vai haver eleições?

Continuarmos a ouvir agora governantes e dirigentes do PS a concordar de que será necessário orientar a Macro-Economia e o desenvolvimento sustentado, nos caminhos das verdadeiras necessidades de Portugal. Porque foi tão autista o eng.^o Guterres?

Continuarmos a ouvir destacados militantes do PS que dizem estar contra a co-incineração, quando se sabe que esta área de actuação governamental é da responsabilidade da gestão socialista?

Continuarmos a ouvir declarações de ex-governantes socialistas (Marçal Grilo, Medina Carreira, M. Carrilho e outros), a atacar algumas medidas tomadas pelo próprio governo socialista? Eu recordo que, o ex-ministro Marçal Grilo,

chegou a qualificar de ignorantes e medíocres os deputados da AR;

Continuarmos a ouvir o ex-presidente da Câmara Municipal de Lisboa, Dr. João Soares, a dizer que não acordou nada com o Benfica. E agora, para quem é a batata quente, Sr Ministro José Lello?

Continuarmos a ouvir as lideranças partidárias a dizer que vão renovar as listas de candidatos com elementos mais competentes e mais diligentes para as suas funções. Mas, o que me apercebo, é que vamos ter 'mais do mesmo.' É que as clientelas para os lugares estão a mexer-se muito, e os partidos não resistem aos 'ataques' dos oportunistas e pára-quedistas;

Continuarmos a ouvir o presidente da Protecção Civil em Portugal a dizer que não tem dinheiro para colocar no terreno os meios necessários, em casos de emergências;

Continuarmos a ouvir os verdadeiros responsáveis pelo descalabro da gestão do Sistema Nacional de Saúde, a dizer que é necessário cortar ao desperísimo nesta área. E, que me dizem, da actual situação das listas de espera dos utentes do Serviço Nacional de Saúde? Esperamos ou podemos morrer em qualquer altura sem a assistência a que todos temos direito?

Continuarmos a assistir ao 'avança e atrasa' em leis como a da taxa de alcoolemia ou dos toiros de barrancos;

Continuarmos a assistir a insultos de algumas figuras de Angola e não temos a coragem de reagir energicamente, e até os obrigando a

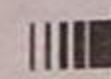

Paulo Guimarães é o delegado. Com a tomada de posse a decorrer amanhã à noite e depois de estar durante vários meses à frente dos destinos do clube, Joaquim Teixeira sabe bem aquilo que quer e o principal objectivo é "levar o clube à I Divisão e mantê-lo lá".

"Equipas a mais"

Apesar dos problemas normais numa equipa amadora, "em que uns vão, outros não podem ir, tentamos contornar os problemas e ultrapassar as pequenas quezílias que vão surgindo. Neste momento estamos em primeiro lugar e se a equipa não se estragar... Podemos não ser campeões e esse não é o objectivo principal, mas queremos subir de divisão", explica o novo presidente.

Um problema que, segundo o responsável, afecta o futebol popular em Espinho é a falta de jogadores, pois "num concelho tão pequeno, haver primeira, segunda e terceira divisão, implica a existência de muitos clubes, pelo que temos de ir buscar jogadores a outros lados, enquanto que antigamente o nosso grupinho era todo aqui da zona e muito mais fácil de trabalhar".

Para Joaquim Teixeira "há clubes a mais e muitos vivem com grandes dificuldades e aparecem só com nove ou dez jogadores, causando grandes transtornos ao Campeonato. Se houvesse apenas primeira e segunda divisão o Campeonato seria mais competitivo, haveria mais qualidade e seria mais fácil ter atletas do concelho a jogar".

Mas, "esta decisão depende da Associação Desportiva do Concelho e dos clubes, que mais cedo ou mais tarde terão

de tomar uma decisão sobre esta assunto, pois alguns vão ser obrigados a desistir já que manter uma equipa é dispendioso, implica o pagamento de seguros, inscrições..."

Os Magos têm a vida facilitada pois além de sede e carrinha própria, também foram beneficiados quando a Junta de Freguesia de Anta tomou conta do Complexo Desportivo de Cassufas, já que, embora tenham de pagar aluguer, este foi substancialmente reduzido.

Passeios e convívios

O aspecto social do clube também é muito importante, pelo que a Direcção quer manter iniciativas como os passeios, piqueniques e comemorar o aniversário dos Magos, que "todos os anos é um momento forte na vida do clube".

Além disso, "os jovens aparecem para jogar e um ou outro passa pela sede, mas não têm o hábito de conviver, pelo que é necessário criar mais harmonia na sede tentando chamar os sócios, em especial os mais jovens, para que se crie um bom ambiente".

A sede também era animada por disputadíssimos concursos de sueca e damas que sofreram um interregno por falta de pessoal que os organizasse, mas é o próprio Joaquim Teixeira a reconhecer que o novo vice-presidente para a área social "tem um bocado de vontade de trabalhar nisto", pelo que as coisas puderam mudar.

Os Magos também contam com um computador que lhes foi oferecido e que está a ser preparado pelo novo secretário do clube, para que seja mais fácil o trabalho de secretariado. Apostando na informática, foi ainda criado um espaço próprio na sede para a instalação do computador e não está colocada de lado a hipótese de adqui-

rir um outro, caso seja necessário.

O clube de Anta também aceitou um desafio que lhe foi lançado pela Associação de Desenvolvimento do Concelho de Espinho e Marco Rodrigues é a pessoa responsável pelo recrutamento de jovens que vão participar num programa de televisão intitulado 'Gregos e Troianos'.

Marco Rodrigues também é responsável pelo pelouro respeitante à sede, responsabilidade que divide com o presidente e com o tesoureiro. Neste campo estão previstos alguns pequenos investimentos, mas de grande importância.

Assim, "existe a intenção de fazermos um novo armário para guardamos as taças, porque já não temos mais espaço e vamos precisar de mudar as portas porque estas já não são seguras", revela o presidente eleito.

Quanto à fachada, Joaquim Teixeira explica que "apesar de estar em más condições não lhe podemos mexer. Já mandamos várias cartas ao senhorio, mas ele não faz nada".

Todos estes investimentos não são avultados, mas mexem com as finanças do clube. No entanto, o responsável não se mostra preocupado, porque "os tesoureiros que temos tido cá têm trabalhado e procuramos não mexer no dinheiro que está no banco, tentando subsistir com o dinheiro do bar que trabalha bem ao sábado e domingo".

Mas para que o bar possa funcionar bem, "é necessário que as pessoas estejam aqui", pelo que Joaquim Teixeira não esquece "a disponibilidade do tesoureiro que procura gerir o bar da melhor forma e não estraga dinheiro que é sempre necessário, porque em termos de apoios só recebemos um pequeno subsídio da Inspeção Geral de Jogos".

CORREIO DO LEITOR

Sacerdotes e leigos

No passado dia 9 de Janeiro, o centenário do nascimento do Beato Josemaría Escrivá, fundador do Opus Dei, foi celebrado em todo o mundo, também entre nós, com Celebrações Eucarísticas de Acção de Graças presididas em grande parte pelos Bispos das diferentes Dioceses onde a Prelatura exerce a sua acção apostólica. Nas homilias foram salientados vários aspectos da mensagem espiritual de Josemaría Escrivá. Neste contexto é interessante recordar um outro aniversário que ocorre por estes dias. Com efeito, o 14 de Fevereiro de 1930 e de 1943 são duas datas fundacionais porque aprofundam o carisma recebido a 2 de Outubro de 1928, data da fundação do Opus Dei.

A 2 de Outubro de 1928, o Beato Josemaría viu que o Senhor lhe dava uma missão no interior da Igreja e do mundo: recordar a todos os homens que estão chamados à amizade íntima com Deus como seus filhos, e que para a maioria isto significa viver a plenitude do cristianismo nas circunstâncias da vida ordinária, no trabalho, na família, nas actuações como cidadãos. O Senhor fez-lhe ver também que a transmissão dessa mensagem deveria ser feita pelos próprios cristãos normais e correntes, antes de mais com o seu exemplo e a sua luta de cada dia, junto dos seus iguais, amigos, familiares e companheiros. A ele, como sacerdote, competia-lhe a tarefa de alimentar a sua vida cristã com a pregação da Palavra e a administração dos Sacramentos. E assim, começou a juntar à sua volta um grupo variado de jovens, universitários, operários, artistas, etc.

A 14 de Fevereiro de 1930, o Senhor fez-lhe ver que, para que essa mensagem alcançasse a todos, também teria que realizar esse trabalho entre mulheres e com as mulheres. Entretanto, com o crescimento do apostolado e a vinda de numerosas vocações, e perante a perspectiva de uma expansão por todo o mundo, sabia que teria que contar com sacerdotes totalmente disponíveis para o atendimento desse

apostolado essencialmente laical. No Direito canónico de então, isto levantava graves dificuldades. A 14 de Fevereiro de 1943, o Senhor fez-lhe ver a solução e surgiu a Sociedade Sacerdotal da Santa Cruz, que permitiu depois também a possibilidade de sacerdotes diocesanos poderem participar do carisma do Opus Dei, sem que diminuísse minimamente a sua dependência dos respectivos bispos e a sua dedicação às tarefas pastorais da diocese.

Mais tarde o Concílio Vaticano II, ao criar a figura das Prelaturas pessoais para a realização de determinadas tarefas pastorais, veio permitir um enquadramento jurídico totalmente apto a acolher a realidade do carisma do Opus Dei tal como já era uma realidade em todos os continentes e muitíssimas dioceses de todo o mundo onde os seus fiéis desenvolviam a sua vida cristã, como leigos normais e correntes ou como sacerdotes.

Entretanto, muitos teólogos têm vindo a tomar consciência que, por detrás deste desenvolvimento institucional, há a concretização de uma intuição eclesial muito interessante e crucial para as tarefas que a Igreja enfrenta no terceiro milénio, e que é o entrelaçar da missão dos sacerdotes e a missão dos leigos, na Igreja e no mundo, como constitutivo essencial da própria identidade da Igreja. Pois bem, é à volta desta problemática que se desenvolvem os temas do Simpósio Teológico sobre a Mensagem do Beato Josemaría que decorrerá em Fátima, nos dias 15 e 16 do próximo mês de Abril. Aí se terá a oportunidade de reflectir sobre o protagonismo do Beato Josemaría no último Concílio, o seu pensamento sobre a inter-relação sacerdócio ministerial e sacerdócio comum dos fiéis, consequências no modo laical de viver a vocação cristã no meio do mundo, e o testemunho de sacerdotes e leigos que procuram pôr em prática nas suas vidas, os ensinamentos do Fundador do Opus Dei.

Um tema actualíssimo, num local tanto mais apropriado, quanto é certo que muita gente gosta de recordar o Beato Josemaría como o primeiro peregrino de Fátima a ser beatificado.

Jorge Margarido Correia
(teólogo)



pagar o que nos devem;

Continuarmos a ouvir as asneiras do Dr. Arons de Carvalho e aceitar que se continue a enterrar dinheiro público na RTP (se, há tão pouco dinheiro, um défice elevado e, muita intenção de reduzir na despesa, porque se estão a contratar artistas e profissionais doutras emissoras, a preços de ouro?);

Continuar a ler o conceituado editorialista do 'Expresso', José António Saraiva, que este Governo Socialista será dos piores após o 25 de Abril (este jornalista não é certamente do PSD); Continuarmos a ouvir socialistas da área do Governo que nunca fizeram quaisquer acordos com o deputado Campelo;

Continuarmos a ouvir os responsáveis pela Justiça em Portugal que os problemas da segurança dos cidadãos está salvaguardada, que os problemas das prisões portuguesas estão controlados, que o fenómeno das migrações está a ser controlado e fiscalizado, etc. (só não entendendo, são os já diários casos de desavenças entre cidadãos estrangeiros que cá trabalham clandestinamente ou não, e as agressões entre os presos das prisões. Ainda temos alguns suicídios a considerar);

Continuarmos a ouvir responsáveis do Ministério da Agricultura a dizer que as carnes em Portugal são boas e recomendam-se. E, os casos sistemáticos do aparecimento de matadouros clandestinos, e até estatais, que não oferecem garantias de qualidade necessária das condições de higiene? Em que ficamos, no que toca à fiscalização e controle desta grave situação que

põe em risco as nossas vidas? Continuamos a passar multas irrisórias que são incentivo à prevaricação?

Continuarmos a ouvir os responsáveis pela Prevenção e Segurança Rodoviária, a dizer que a grande sinistralidade nas estradas portuguesas, só se deve ao consumo de álcool e ao excesso de velocidade, às manobras perigosas. E, o estado das estradas? A má sinalização e falta dela, em que ponto estão? E, o mau traçado e erros de construção das estradas? E, nos sítios onde estão IP's e, deveriam estar auto-estradas?

Etc. etc. etc.

Bem, eu humildemente acatarei quem me demonstrar que estarei a ser exagerado nas minhas apreciações. Mas, cuidado, que terão que racional e coerentemente me apresentarem argumentação mais credível e válida que a minha. Se, repararem no meu texto, ele significa unicamente a actual face da opinião pública generalizada em Portugal. Eu, também sou português, e o que desejo de bom para mim, também é extensível ao meu semelhante. É só isto que quero (para aqui, não devem ser chamadas roupagens partidárias de índole sectaristas)

Quem conhece a minha maneira de ver e analisar as situações envolventes do nosso quotidiano, já se apercebeu de que não estou 'amarrado' por correntes partidárias. Sempre me orientei em planos éticos e humanistas, como as demais pessoas bem intencionadas. O que não posso, e não devo, é calar-me, sob a pena de não ajudar a eliminar algumas insuficiências estruturais da sociedade civil, que a todos

nos afecta(não será uma medida positiva, esta minha atitude?)

Desde há muito tempo que alerta para a necessidade dos políticos (o Homem é um animal político por natureza, mas há-os mais directamente responsáveis, convenhamos) e dos governantes do meu País, para agirem rapidamente com decisão mais vezes, consoante aquilo de que Portugal precisa. Chamei já a atenção para a necessidade de aumentarmos, a nossa capacidade produtiva (mais riqueza), a qualidade (artigos que são vendáveis em todos os mercados), a produtividade (mais produção em, menos tempo) e a nossa competitividade (valor acrescentados aos nossos produtos). Os jovens que saem das universidades vão ser certamente um problema da sociedade civil, e estar-se-á a dar pouca atenção a este tema (não estranhem que, num futuro próximo, a forma de fazer política em Portugal se altere, por via da situação dos jovens com dificuldades de arranjar emprego). Já fiz também referências à pouca sensibilidade governamental de tratar a problemática das Forças Armadas (é um campo sensível que exigirá uma análise consensual das forças políticas, da sociedade civil e das próprias Forças Armadas. É necessário definir objectivos no contexto actual da Globalização e apetrechar as Forças Armadas para as verdadeiras necessidades da Nação. Agora, esquecer que as Forças Armadas, são o pilar da nossa soberania e da nossa democracia, é erro grave)

Mesmo há muito tempo, que eu defendo que a grande batalha que temos que travar é

pela Educação. O cerne da questão não está nos professores, mas nos modelos que têm sido adoptados ao longo destes anos, pós 25 de Abril. Nunca se acertou o passo com a realidade portuguesa. Cada ministro tem a sua visão e sempre a tenta impor e implementar. Há más consequências, das políticas educacionais aplicadas por alguns ministros dessa área. Aqui, é que nós todos devemos despir camisolas político-partidárias e aplicar-mos políticas de Educação com verdade para o nosso desenvolvimento sustentado.

"A democracia consiste em não dar razão a ninguém para salvaguardar a razão de cada um". E, é nesta filosofia que sempre desenvolvo os meus temas. Provavelmente, muitos discordarão e terão as suas próprias razões respeitáveis. Contudo, estarei quase seguro, que há uma ideia prevalecente a tudo isto: nunca sabemos tudo. Se, no plano da Educação me perguntassem que tipo de professores eu preferiria para melhorar o ensino, eu responderia:

Dou preferência a professores que sabem ensinar, em detrimento daqueles que só sabem corrigir (o sublinhado reforça a minha convicção, de que assim o ensino em Portugal melhoraria).

Finalmente, apareçam homens, políticos ou não, capazes de tomarem decisões e executarem acções, para colocar o nosso País na rota do progresso. Venha essa gente, e se isso também depende de nós, então sejamos decididos, coerentes, sérios e rigorosos na selecção.

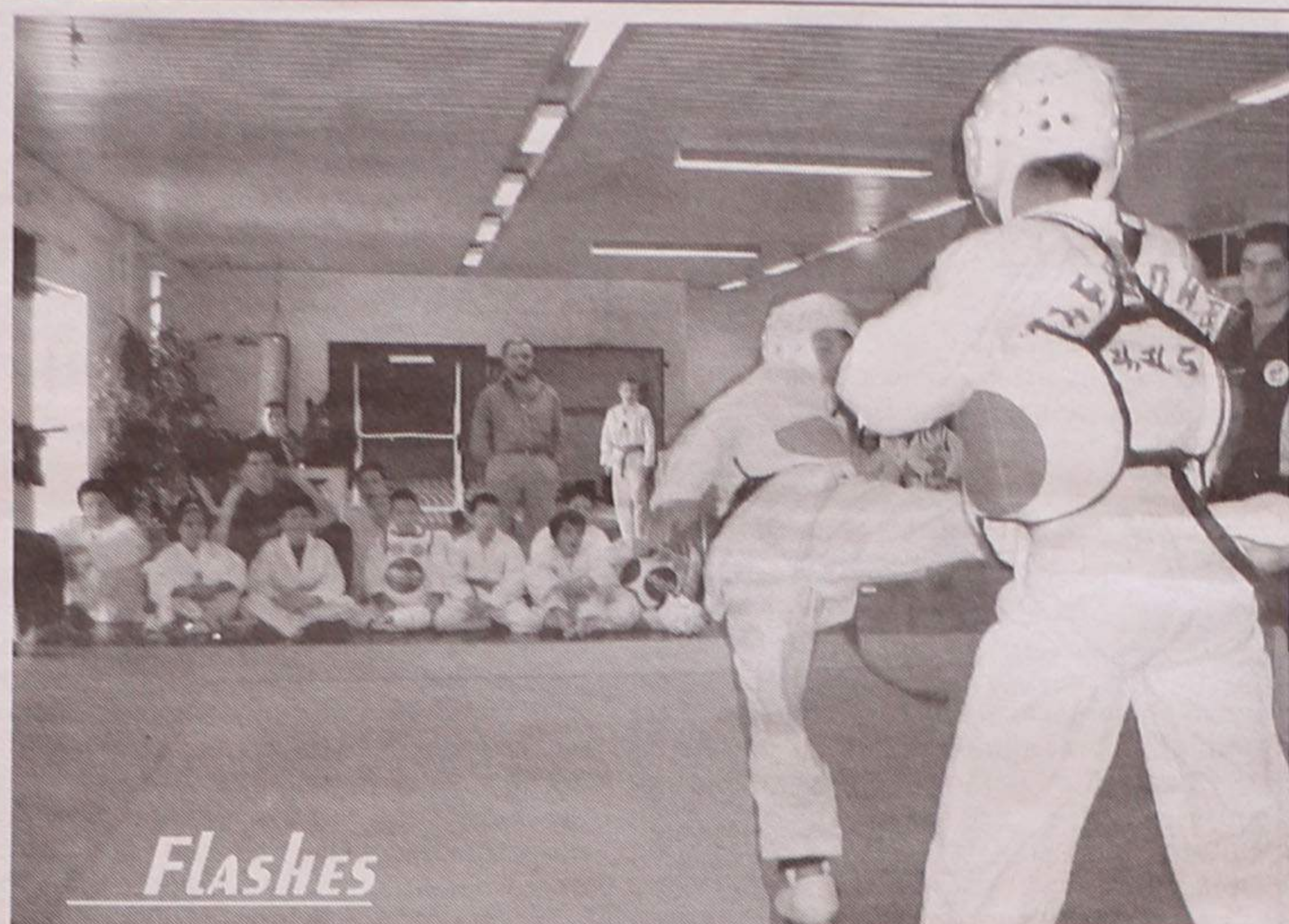

O Esmoriz Ginásio Clube promove taekwon-do

FLASHES

Andebol

Brilhante vitória em Aveiro

A equipa de andebol sénior do Sporting Clube de Espinho alcançou uma importante vitória em casa de uma das mais fortes formações do Distrital de Aveiro. Os 'tigres' lideram a classificação.

A equipa de andebol do Sporting Clube de Espinho venceu, de forma categórica, o Alvarium B (23-19), em jogo da segunda fase do Campeonato Distrital de Aveiro. Os 'tigres' apenas estiveram

a perder por 1-0, logo no 'arranque' do jogo, dominando, por completo, o seu adversário até ao fim da partida.

Os pupilos de António Ferreira entraram muito bem

na partida. Defenderam, de forma exemplar e, com isso, conseguiram neutralizar o poderio ofensivo do seu adversário, especialmente o lateral-direito, Tiago Silva.

Os espinhenses interpretaram muitíssimo bem a estratégia delineada pelo técnico. Depois de conseguirem formar um autêntico 'muro', partiram para o ataque, construindo uma série de jogadas estudadas, resultando, obviamente, em golo. Aos poucos foram ganhando vantagem, conseguindo mesmo distanciar-se, em 10 golos, do Alvarium.

No segundo tempo, o técnico, António Ferreira, pediu o mesmo empenho da primeira parte. E os 'tigres' voltaram a estar em grande chegando, a uma vantagem de

12 golos.

No entanto, o ritmo foi demasiado elevado durante quase todo o jogo, exigindo um esforço suplementar dos atletas e, naturalmente, as forças começaram a faltar nos minutos finais, o que permitiu a aproximação do adversário.

O particular destaque vai para a actuação do guarda-redes dos 'tigres' Paulo Sil que, durante toda a partida transmitiu grande segurança aos seus companheiros, efectuando uma série de excelentes defesas.

Boa arbitragem.

Alvarium B, 19 Sp. Espinho, 23

Jogo da segunda fase do Campeonato Distrital de Aveiro,

no pavilhão do INDESP, em Aveiro.

Árbitros: Luís Pratas e Rui Estima, da Associação de Andebol de Aveiro.

Ao intervalo: 6-14.

Alvarium B - Pedro Silva, Hugo Almeida, Miguel Fonseca, Rui Oliveira (1 golo), Gonçalo Carvalho (6), Pedro Silva II (2), Tiago Silva, João Ferreira, Nuno Tavares, José Carvalho (7), Paulo Pinto e Rui Marques (3).

Treinador: Fernando Rocha.

Sporting de Espinho - Paulo Sil, Miguel Ângelo (2 golos), Lima (1), Neves (4), Nelson Vieira (6), André Mata (5) e José Soares (sete inicial); Dário Fernandes, António Ferreira, Paulo Gonçalves (1), Alberto Ferreira (3) e Henrique Silva (1).

Treinador: António Ferreira.

PALAVRAS À SOLTA

Nuno Cardoso garante que o Instituto das Estradas dará mais 20 milhões de euros para acessibilidades aos novos estádios **Antas e Bessa a "custo zero"** *Jornal de Notícias*

Transmontana de 25 anos só vai duas vezes por ano ao médico **Alcoólica desde os três anos "Há vinte anos era normal as crianças beberem", garantem especialistas.** *Jornal de Notícias*

Queixoso conta tudo sobre a multa que condenou três agentes da Brigada de Trânsito da GNR

"Exigiram-me trinta contos" *Correio da Manhã*

Carlos Zel, 51 anos **Morreu o fadista da 'pesada'** *Correio da Manhã*

Administração diz que as obras da cidade do Porto contribuíram para agravar a situação da empresa

STCP vende estações de recolha para fazer face aos prejuizos *O Comércio do Porto*

Veículos vão circular com uma lanterna no tejadilho, que incluirá uma barra luminosa com a sigla SOS

Táxis seguros só em 2003 *Jornal de Notícias*

Em Albarraque **Escola fecha para desinfecção** *Correio da Manhã*

Marfim continua a liderar a lista de apreensões no Aeroporto de Pedras Rubras **'Hospital' no Parque Biológico de Gaia para curar aves apanhadas a traficantes** *O Comércio do Porto*

No Totoloto

246 mil contos por reclamar *Correio da Manhã*

Escola de artes marciais chinesas **Dragão saudou ano do cavalo na Rotunda da Boavista (Porto)** *O Comércio do Porto*

Gato 'CC' **Clonado o primeiro animal de estimação** *Correio da Manhã*

T4 - ESPINHO CENTRO
150 M2 - GARAGEM
E ARRUMOS

124.699,47 € = 25.000 cts.

NOGUEIRA - NOVOS

T2 - € 64.843,73 - 13.000 cts.

T3 - € 79.807,66 - 16.000 cts.

Moradia 3 fr. - € 179.567,24 - 36.000 cts.

IMOPALACE
R. 3 N.º 523
LIC. AMI 3705

LIGUE TODOS OS DIAS ATÉ ÀS 24H!

TEL.: 227331320/963787881/916165924/939514080

T3 - FOSFOREIRA
RUA 20 - 140 M2 - GARAGEM
TODO RESTAURADO

€ 99.759,58 = 20.000 cts.

GRANJA

T3+1 NOVO - € 132.181,44 - 26.500 cts.

T4 Duplex - € 134.675,43 - 27.000 cts.

Moradia NOVA - € 189.543,20 - 38.000 cts.

A
Casa Alves Ribeiro

Rua 19, 294 - ESPINHO

vende:

BACALHAU DE 1.ª QUALIDADE
VINHOS DO PORTO DATADOS
ESPUMANTES NATURAIS
VINHOS DE MESA
WHISKYS E AGUARDENTES
AMENDOIM TORRADO
BISCOITOS DE VALONGO
CAFÉS
DE FÁBRICA PRÓPRIA
DO QUE DE MELHOR SE FABRICA

ANASTRA
RESTAURANTE

AGORA TAMBÉM
A SEU DISPÔR
COM SALA
DE PETISCOS
E SNACK-BAR

Aberto: 16h00 - 24h00

Rua 16, n.º 42
ESPINHO
Telef. 22 734 03 47

CRIATIVIDADE
É A NOSSA
ESPECIALIDADE!

BIPAL

PROJECTA
REMODELA
DECORA
O SEU ESPAÇO

RUA DA FONTE - SILVALDE
APARTADO 509
4506 ESPINHO CODEX
TELEFONE 227340918
FAX 227348731

Precisa-se
VENDEDOR

Zona de Espinho

C/ experiência
no ramo
imobiliário

(Venda
de apartamentos)

Tlm. 91 722 91 76

Vende-se em Grijó

MORADIAS

Bem localizadas. Bons acabamentos.
Prontas habitar. Marque a sua visita.

Tel.: 227 348 573 • Tlm.: 914 527 568



O presente e o futuro da natação sincronizada do Sporting de Espinho

Hóquei em patins academista Oportunidade perdida

A Associação Académica de Espinho empatou sem golos em casa do Cambra perdendo a oportunidade de ouro de garantir o apuramento para a poule A da fase final do Campeonato, ficando agora dependente do jogo a disputar no próximo sábado, em casa, frente ao primeiro classificado.

O Cambra já tem há muito o apuramento garantido, pelo que coube aos academistas fazerem a despesa do jogo e procurarem o golo a todo custo, mas a sorte não esteve do seu lado e a partida acabou sem que a bola tivesse entrada na baliza de nenhum dos lados.

No quinto lugar da tabela classificativa, mas com apenas três pontos de vantagem sobre o Ouriense, os academistas não podem perder o jogo da próxima jornada, frente ao Turquel, se quiserem garantir o apuramento para a poule A, na fase final do Campeonato Nacional da II Divisão.

Assim, no próximo sábado, pelas 21 horas é importante que os adeptos da 'turma do mocho' compareçam em peso no Pavilhão Arquitecto Jerónimo Reis para apoiarem a sua equipa.

Também no Campeonato Nacional, os juniores tropeçaram frente ao Mealhada, averbando uma derrota por 4-2, em casa. O mesmo resultado infligido pelo mesmo clube aos juvenis, que continuam sem conseguir ganhar nenhum jogo e se mantêm na cauda da tabela classificativa.

No sábado, os juvenis academistas recebem o Biblioteca Instituição de Recreio, pelas 15 horas, enquanto que os juniores defrontam a difícil turma do Infante de Sagres pelas 16.30.

No Campeonato distrital, os infantis-A da Académica continuam imparáveis, tendo imposto uma pesada derrota por 10-1 à equipa do Académico, sem que para tal se tivessem de esforçar muito.

Sandra Soares

CASINO ESPINHO

Informações e Reservas
Telf. 22 733 55 00



Quartas Fartas

Participação Especial:
FERNANDO MENDES

A partir de agora a Quarta-Feira é o dia da semana favorito para vir experimentar a boa gastronomia ao Casino Espinho, toda a fartura espera por si à Quarta apenas pelo mesmo preço. Não falte!



Preço por Pessoa
27,43€ (5500 ESC.)
(Inclui entrada, prato de peixe e carne,
vinhos da casa, sobremesa e café)

Os Melhores Momentos



Ω
OMEGA



Rua 23 n.º 349 - Espinho • Telef. 22 734 09 31

Exmo. Sr. Doutor Fernando Alberto Ferreira Barbosa

Agradecimento

António da Rocha Benardes e Família vimos, por este único meio, agradecer, muito reconhecidamente, a disponibilidade e carinho demonstrado, no momento do internamento do seu amigo Bernardes no Hospital S. Sebastião - Vila da Feira

O nosso muito obrigado.

Espinho, 18 de Fevereiro de 2002

ORAÇÃO AO DIVINO ESPÍRITO SANTO

Divino Espírito Santo, Vós que me esclareceis tudo, Iluminais todos os meus caminhos para que eu atinja a felicidade. Vós que me concedeis o sublime Dom de perdoar e esquecer as ofensas, até o mal que me tenham feito. Vós que estais comigo em todos os instantes eu quero, humildemente agradecer por tudo o que sou, por tudo o que tenho e confirmar uma vez mais a minha esperança de um dia merecer e poder juntar-me a Vós e todos os meus irmãos na perpétua Glória da Paz.
Obrigado mais uma vez. (A pessoa deverá fazer esta oração por três dias seguidos, sem dizer o pedido e dentro de três dias terá alcançado a graça por mais difícil que seja). Publicar assim que receber a graça. (Publicada por ter recebido a graça). - F.M.

NOVENA PODEROSA AO MENINO JESUS DE PRAGA

Ó Jesus que disseste: pede e receberás; procura e acharás; bate e a porta se abrirá; por intermédio de Maria, Vossa Sagrada Mãe, eu bato, procuro e Vos rogo que a minha prece seja atendida (mencionar o pedido).
Ó Jesus que dissestes tudo o que pedires ao Pai, em meu nome, Ele atenderá por intermédio de Maria, Vossa Sagrada Mãe. Eu, humildemente, rogo ao Vosso Pai, em Vosso nome, para que a minha oração seja ouvida (pedido).
Ó Jesus que disseste: o céu e a terra passarão, mas a minha palavra não passará. Por intermédio de Maria, Vossa Sagrada Mãe, eu confio que a minha oração seja ouvida (pedido).
3 Avé-Marias, 1 Salvé Rainha.
Em casos urgentes pode ser feita em 9 horas. Depois da graça recebida, publicar. Ao milagroso Menino Jesus de Praga, agradeço a graça pedida. - F.M.

«Defesa de Espinho» - 3647 - 2002-02-21

TRIBUNAL JUDICIAL DE ESPINHO
1.º Juízo

Anúncio

(1.ª publicação)

Processo: 248-B/1999
Execução Sumária
Exequente: SANTA CASA DA MISERICÓRDIA DE ESPINHO
Executado: RÁDIOFUSÃO, CULTURA E INFORMAÇÃO, LDA.

Nos autos acima identificados foi designado o dia 05-03-2002, pelas 09.30 horas, neste Tribunal, para a abertura de propostas que sejam entregues até esse momento, na Secretaria deste Tribunal, pelos interessados na compra do(s) seguinte(s) bem/bens: QUATRO SECRETÁRIAS EM MADEIRA; UMA MESA OVAL; QUATRO CADEIRAS DE COR PRETA; UM HI-FI, MARCA SONY, MODELO FM-B177; UMA FOTOCOPIADORA MARCA REX 8713Z; UM MÓVEL LACADO A CINZENTO; UM COMPUTADOR COM MONITOR-CHIP COMPUTER 15; UMA IMPRESSORA HEWLETT PACKARD DESKJET 870 CXI; DUAS COLUNAS CRISTAL OS-180; UM TECLADO KEY PLUS; UM RATO MARCA GENIUS; CPV C/ LEITOR DE CD 36X, PENTIUM II MMX (TM) 64.OMBRAM; UM FAX MARCA TATUNG, MODELO TF-78 MYFAX; UM AQUECEDOR ROWENTA; UM MÓVEL DE ESCRITÓRIO; UMA MESA DE MISTURA TASCAM 644; UMA MESA DE MISTURA ALETO-PRO 33; UM AMPLIFICADOR PIONNER - A 403R; UM DECK DUPLO K 7.5 PIONNER CT-W 604 RS; UM MISTURADOR DE MICROFONES MMX26; DOIS DECKS CD-CDP-MII SONY; DOIS DECKS MD-MDS-102 SON; UM DECK MD KENWOOD MD 3090; UM DECK GIRA DISCOS CEC; UM COMPUTADOR SANSUNG 3865/16; UMA IMPRESSORA HEWLETT PACKARD DESKJET 500 C; DUAS COLUNAS; UMA COLUNA PIONNER CS 701; UM MICROFONE; DOIS MICROFONES E TRÊS TRIPÉS; UM TERMO VENTILADOR METER EC; UM REVOX BOBINES; UM GRAVADOR SONY; UM GIRA DISCOS CEC; DOIS LEITORES DE CD SONY; UM LEITOR MD SONY; UM LEITOR MD MD DUPLO; UM DECK K7; UM AMPLIFICADOR; UM DECK RADIO ST-151; DUAS COLUNAS DE SOM; UMA MESA MISTURADORA UMA MESA MISTURADORA; UM APARELHO AIWA XR-H66MD; UM EQUALIZADOR; UM RÁDIO GRAVADOR SPORT; UMA CADEIRA DE COR PRETA; DOIS LEITORES DE CD SONY; DOIS GIRA DISCOS; UM LEITOR SONY; UM MICROFONE SONY; TRÊS AUSCULTADORES; DUAS COLUNAS DE SOM; UM AR CONDICIONADO; UM FAX ZICOM; UM LEITOR MD SONY; UM LEITOR MD SONY; UMA MESA MISTURADORA; UM AR CONDICIONADO; UM AMPLIFICADOR, penhorados ao(s) executado(s) indicado(s).

Executado: RÁDIOFUSÃO, CULTURA E INFORMAÇÃO, LDA., estado civil: desconhecido, domicílio: Rua 14 n.º 648, 3.º, 4500 ESPINHO.

Espinho, 14-02-2002
N/ Referência⁴: 45187

Espinho, 14-02-2002
N/ Referência⁵: 45187

O Juiz de Direito,

a) Armando da Rocha Azevedo

O Oficial de Justiça,

a) Maria Manuela Barradas Martins

⁴ Solicita-se que na resposta seja indicada a referência deste documento
⁵ Solicita-se que na resposta seja indicada a referência deste documento

Maria Duarte Pinto

† Missa do 9.º Aniversário

Seu filho, nora e netas vêm, por este meio, comunicar que será celebrada missa por alma da saudosa extinta, dia 23, sábado, às 16,30 horas, na Igreja Paroquial de Silvalde. Desde já agradecem a quem comparecer.



Afonso da Cunha Folha
(24)

Missa do 6.º Aniversário

Sua esposa, filhas, genros, netos e demais família, participam às pessoas de suas relações e amizade, que hoje, quinta-feira, pelas 19 horas, será celebrada missa em sufrágio de sua alma, na Igreja Matriz de Espinho. Desde já agradecem a quantos participarem em tão piedoso acto.

A Família



FARMÁCIAS DE SERVIÇO

- Sexta (22) - SANTOS Rua 19, n.º 263 - Tel. 227340331;
- Sábado (23) - PAIVA Rua 19, n.º 319 - Tel. 227340250;
- Domingo (24) - HIGIENE Rua 19, n.º 293 - Tel. 227340320;
- Segunda (25) - GRANDE FARMÁCIA Rua 8, n.º 1025 - Tel. 227340092;
- Terça (26) - CONCEIÇÃO R. S. Tiago, n.º 709, Silvalde - Tel. 227311482;
- Quarta (27) - TEIXEIRA Ctr. Com. Solverde/1, Avenida 8 - Tel. 227340352;
- Quinta (28) - SANTOS Rua 19, n.º 263 - Tel. 227340331.

† **Orlando Augusto Pedro de Resende**

Agradecimento e Missa do 7.º Dia

Sua família vem, por este meio, agradecer a todas as pessoas que participaram no funeral do saudoso extinto ou que de outro modo lhe manifestaram o seu pesar. Comunica que a missa do 7.º dia será celebrada sábado, dia 23, pelas 19 horas, na Igreja Matriz de Espinho. Desde já agradece a quem comparecer.



Esposa: Irene Rodrigues de Pinho
Filhos: Emília Rodrigues Resende
 Maria Elvira Rodrigues Resende
 Orlando Rodrigues Resende
 Maria Irene Rodrigues Resende
 Luciana Rodrigues Resende

AGÊNCIA FUNERÁRIA: HENRIQUES



Rosa Francisca Alves

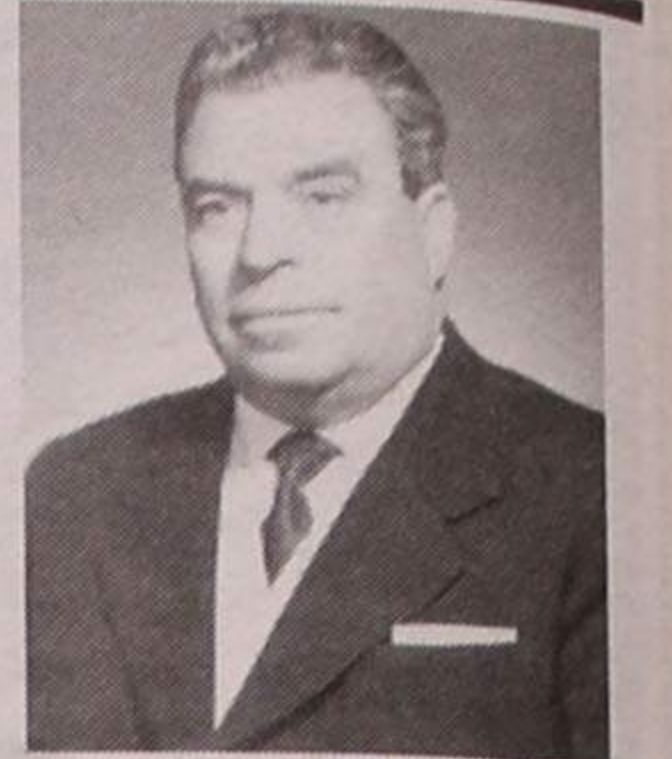

Joaquim Henriques Alves

Missa do 18.º Aniversário

Missa do 10.º Aniversário

Seus filhos, nora e genros, participam que mandam celebrar missa pelo seu eterno descanso, dia 28, quinta-feira, às 18 horas no Mosteiro de Grijó e pelas 19 horas, na Igreja Matriz de Espinho.

ANDARES T1, T4 e T4 DUPLEX

T2, T3 DUAS LOJAS

- PAREDES DUPLAS C/ ISOLAMENTO
- TV CABO
- PRÉ-AQUECIMENTO
- JANELAS DUPLAS
- PORTA DE SEGURANÇA BLINDADA
- TODOS OS ANDARES C/ SUITE
- SALA DE CONDOMÍNIO C/ 60 m2
- E TERRAÇO C/ 170 m2
- LUGAR DE GARAGEM ARRUMOS

Rua Principal
Lugar de Espinho
S. Félix da Marinha
V. N. GAIA

PARA VISITA CONSULTE
O NOSSO SERVIÇO DE VENDAS NO LOCAL DE SEGUNDA A SEXTA, DAS 14 ÀS 17H30, SÁBADO, DAS 9H30 ÀS 17H30
OU PELO TELEFONE 227 322 137



TER O ATLÂNTICO POR HORIZONTE



PRONTOS A HABITAR

POR TUDO ISTO, VALE A PENA VISITAR-NOS! CONSTRUÍMOS A PENSAR EM SI!



Fábrica Portuguesa de Etiquetas, Unipessoal, Lda.

Vítor Alves Gomes Teixeira Bacelar

Missa do 4.º Aniversário

Sua esposa, filhos e familiares vêm, por este meio, comunicar que será celebrada missa pelo eterno descanso do Sr. **Vítor Alves Gomes Teixeira Bacelar** (ex-sócio-gerente da F.P.E. - Fábrica Portuguesa de Etiquetas, Unipessoal, Lda.), dia 23, sábado, às 19 horas, na Igreja Matriz de Espinho.



Desde já agradecem a todos quantos assistirem a esta Eucaristia.



Manuel Joaquim Sousa Costa

6.º Aniversário do seu Falecimento

Sua esposa, filhos, netos e demais família, participam que pela passagem do 5.º aniversário do falecimento do saudoso extinto, será celebrada missa pelo seu eterno descanso, dia 22, sexta-feira, às 8 horas, na Igreja Paroquial de Anta. Agradecem a todos quantos se dignarem assistir a este religioso acto.



Alzira Fernandes de Castro Padrão

30.º Dia do Falecimento

Seus filhos, nora, netos e demais família vêm, por este meio, comunicar às pessoas das suas relações e amizade, que será celebrada missa por alma do seu ente querido, dia 25, segunda-feira, às 19 horas, na Igreja Matriz de Espinho.

Desde já agradecem a todos quantos participarem na Santa Eucaristia.



Espinho, 21 de Fevereiro de 2002

Maria Clara de Castro Ferreira
José António de Castro Ferreira
Dra. Maria Judite Moreira da Silva Ribeiro
José Alexandre Ribeiro de Castro Ferreira
Inês Maria Ribeiro de Castro Ferreira



Manuel Claudino Bulhões de Freitas e Silva

Missa do 16.º Aniversário

Com grande saudade, sua esposa, filhas, genros e netos vêm, por este único meio, comunicar às pessoas das suas relações e amizade que mandam celebrar missa por alma do saudoso extinto, dia 28, quinta-feira, pelas 19 horas, na Igreja Matriz de Espinho.

Agradecem desde já a todos quantos possam comparecer.



Laura Soares da Cunha Folha

Agradecimento e Missa do 7.º Dia

Seu marido, filhos, pais, irmãos e sobrinhos vêm, por este meio, agradecer a todas as pessoas que acompanharam o seu funeral ou que de outro modo lhes manifestaram o seu pesar.

Participam que a missa do 7.º dia será celebrada hoje, quinta-feira, às 19 horas, na Igreja Matriz de Espinho. Agradecem desde já a quem participar.

A Família



Maria Fernanda Rodrigues Capela



Missa do 9.º Aniversário



Seus filhos, noras e netos vêm, por este meio, comunicar que será celebrada missa por alma dos saudosos extintos, no sábado, dia 23, às 19 horas, na Igreja Matriz de Espinho.

Miguel Alves Oliveira

Missa do 4.º Aniversário



Emília Maria

Agradecimento e Missa do 7.º Dia

A família vem, por este meio, agradecer, muito sensibilizada e reconhecidamente, às pessoas que tomaram parte no funeral do seu ente querido ou que de outro modo se associaram à sua dor. Comunica que a missa do 7.º dia será celebrada amanhã, sexta-feira, pelas 19 horas, na Igreja Matriz de Espinho. Desde já e de igual modo agradece a todos quantos participarem na Santa Eucaristia.

Espinho, 21 de Fevereiro de 2002



PRAIA DE PARAMOS
Adega Regional QUIM MANCO
Joaquim José Gomes Soares Maganinho

23/11/2001

Sua irmã **Armanda**, Clientes e Amigos, recordam-no com profunda saudade, na passagem do 3.º mês do seu falecimento.



Claudino Alves Pinheira

5 Anos de Eterna Saudade

Sua esposa, cunhados e sobrinhos, recordam-no com profunda saudade. Agradecem a todos quantos participem na missa, por sua alma, no dia 21, quinta-feira, na Igreja Paroquial de Silvalde.

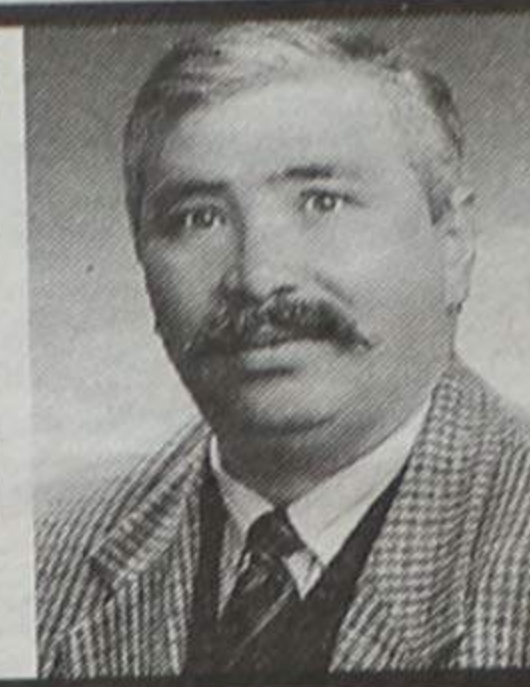

Eutilia Ferreira Alves

Missa do 6.º Aniversário

Suas filhas, genros, netos e irmã vêm, por este meio comunicar que será celebrada missa por sua alma, dia 23, sábado, às 19 horas, na Igreja Matriz de Espinho. Desde já agradecem a todas as pessoas que possam comparecer.



PARAMOS
Maria Rosa (Magana)

Missa do 3.º Aniversário

Seus filhos, noras, genro, netos e restante família vêm, por este meio, comunicar que será celebrada missa, dia 24, domingo, pelas 10 horas, na Igreja Paroquial de Paramos. Desde já agradecem a quem comparecer.



Maria Emília da Silva Pereira

Missa do 8.º Aniversário

Seu marido, filha e netos vêm, por este meio, comunicar que será celebrada missa por alma da saudosa extinta, dia 1 de Março, sexta-feira, às 8 horas da manhã, na Igreja Paroquial de Anta.

Desde já agradecem a quem possa comparecer.

Todos os dias 1, missa por sua alma.



António Ferreira

30.º Dia do Falecimento

A família vem, por este meio, comunicar às pessoas de sua relação e amizade, que será celebrada missa por alma do seu ente querido, dia 25, segunda-feira, às 19 horas, na Igreja Matriz de Espinho.

Desde já agradecem a todos quantos participarem na Santa Eucaristia.

Espinho, 21 de Fevereiro de 2002

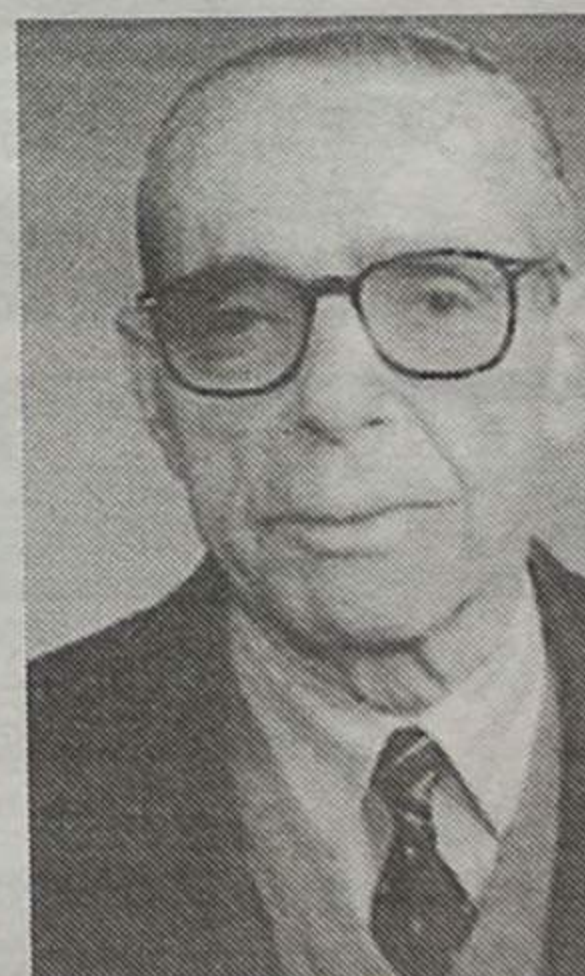

Os nossos classificados

ADVOGADOS

DR. J. MOREIRA DE SOUSA - Advogado - Escritório: Rua 23 n.º 773-1.º Dt.º. Telef. 227342022 c/ Fax 227319505.

ALUGUÉIS

ALUGAM-SE QUARTOS, c/ casa de banho privativa, c/ cozinha, pequeno almoço, tratamento de roupa, garagem e TV Cabo mais Sport TV. Telef: 227340002 ou 227348972.

ALUGO APARTAMENTOS T0, T1, T2 E T3. Totalmente equipados, com TV Cabo mais Sport TV, telefone, garagens, limpezas. Rua 62 n.º 156. Telefone: 22 731 08 51/2 - Fax: 22 731 08 53.

CASA EM NOGUEIRA DA REGEDOURA, c/ 2 quartos, 2 salas, cozinha, banho, garagem, arrumos e jardim. Telef. 227646208. Tlm. 918545008.

PAVILHÃO c/ 300 m2 c/ escritório e 2 WC, em Silvalde. Bom local. Bom preço. Telef. 227340334. Tlm. 914107628.

CASA PEQUENA, na Rua 36, Espinho. 225 Euros. Telef. 227311281. Tlm. 965372597.

ESTABELECIMENTO COMERCIAL c/ 50 m2 de área c/ 2 salas. Av.ª Central Sul, n.º 1355 - Paramos - Espinho. Telef. 226091763. Tlm. 917922089.

EXPLICAÇÕES

Word, Power Point, Excel, Pagemaker, Photoshop, Ambiente Windows, Navegação na Internet e Programação Básica em HTML (Web). Tlm. 964291689.

MÉDICOS

MEDICINA TRADICIONAL JAPONESA DE ESPINHO - Dr. AKIRA - Acupuntura - Moxibustão - Shiatsu: Emagrecimento; Reumatismo; Artrose; Stress; Má Circulação; Esgotamento; Problemas de Coluna - Dor em geral. Rua 23 n.º 344 - Telefone / Fax 22 732 17 30.

DR. JOAQUIM FERREIRA MENDES - Médico especialista em ouvidos, garganta e nariz. Clínica Geral. Rua 9 n.º 295-2.º Esq., telef. 227341710.

MENSAGENS

A S. JUDAS TADEU - Advogado dos casos difíceis e desesperados. Reze 9 avé-marias durante 9 dias, peça 3 desejos, um de negócios e 2 impossíveis. Ao nono dia publique

este anúncio. Cumprir-se-á mesmo que não acredite. - M.J.

OFERTAS

SENHORA (sem compromissos familiares), oferece-se para tomar conta de pessoa de idade. Tlm. 917106689.

PASSA-SE

ÓPTIMO ESTABELECIMENTO DE DECORAÇÕES na Rua da Rasa, em Vila Nova de Gaia, c/ 100 m2. Apenas 498,80 € (100 cts.) de renda. Trata o próprio. Tlm. 917074703.

PRECISA-SE

PESSOA para limpeza em restaurante. Arredores de Espinho. Telef. 227343721.

COSTUREIRA c/ prática, para fábrica de malas e carteiras. Telef. 227340554. tlm. 933256482.

JOVEM em part-time, c/ experiência em Contabilidade. Local: Paços de Brandão. tlm. 919830890.

SERVIÇOS

TARÓLOGA - Ajudo e trato de todos os problemas. Boavista - Porto. Tlms.: 917688821 - 965711088.

ESTOFADOR - Restauro todo o tipo de sofás, cadeiras, etc. Orçamentos grátis. Telef: 22734 40 90. Rua do Passo Velho n.º 217 - Anta.

ESTÚDIOS - LABORATÓRIO - VITOR LANCHAS - Passagem de filmes de Super 8mm para cassetes vídeo. Passamos para o nosso sistema, cassetes de vídeo que lhe enviemos do Brasil, USA, França ou qualquer outra parte do mundo. Telefone: 22 734 53 44. Telemóvel 962788407.

TRESPASSES

TRESPASSA-SE GINÁSIO ESMORIZ - Muito bem equipado. Poss. de exploração c/ ou s/ colaboradores. A funcionar muito bem. Lic.ª 824 AMI. Telef. 227830042 / 227838680.

CAFÉ INFANTE - Rua 20, n.º 287. Renda 300 € (Esc.: 60.000\$00), c/ máquina de Totoloto. Trata no local.

VENDAS

T4, T3 de luxo, Loja com 170 m2, em Espinho. Tlm. 919690655.

ESPINHO - T3 - Excelente localização, totalmente remodelado. O mesmo que novo! Com vistas panorâmicas, 3 varandas, aquecimento central completo, garagem e arrumos. RARA OPORTUNIDADE! 107.241,55 Euros ou 21.500 c. NortAlgarve - Tel. 227310256 - Tlm. 919420697.

T2 JUNTO A ESPINHO - Ótima localização! Excelente posição solar a Sul e Poente. Com fogueira de sala, garagem, etc. VENDA URGENTE! SÓ 74.819,68 Euros ou 15.000 c. NortAlgarve - Tel. 227310257 - Tlm. 919420697.

T1 COM TERRAÇO JUNTO A ESPINHO, como novo e ótima localização. Com garagem, etc., etc. SÓ 57.359,00 Euros ou 11.500 c. NortAlgarve - Tel. 227310256 - Tlm. 919420697.

OPORTUNIDADE!! 19.500 c.!! 97.265,59 €!! 4 quartos!! Novo!! Bem localizado!! Financiamento garantido!! Tel. 227342275.

PRÉDIO sito na Rua 27 n.º 715 e 719 em Espinho de r/chão e 1.º andar, sendo o r/chão (estabelecimento comercial que dá para restaurante, café ou outro) e 1.º andar (habitação). Tlm. 917738092 (trata o próprio).

TERRENO c/ 400 m2, para construção de uma moradia em S. Félix da Marinha, perto da Rotunda do Juncal. Ótimo preço. Telef. 227343324. Tlm. 963715341.

12.800 c.!! 63.486,13 €!! ESPINHO!! 3 quartos!! Amplo!! Luminoso!! Totalmente financiado!! Tel. 227342275.

ÓRGÃO c/ pedaleira. Ótimo preço. Telef. 227347219.

BMW 318 azul escuro, Dez/93, 85.000 km, s/ acidentes, ótimo estado, particular a particular. Tlm. 919076302.

APARTAMENTOS - EM IMOBILIÁRIA CONSULTA ESPECIALISTAS - É GRÁTIS novos e usados, excelentes áreas e localizações, desde 64.844,00 € (13.000 contos) 227319197 - 965861764 - www.joaopassos.pt. TRATAMOS DE TUDO DESDE O CRÉDITO ATÉ ÀS ESCRITURAS - NÃO COMPRE SEM FALAR CONOSCO.

ESPINHO CENTRO!! 16.000 c.!! 79.807,66 € 3 quartos!! Central!! Condomínio baixo!! Entrada mínima!! Tel. 227342275.

CAMA ARTICULADA para doentes da coluna c/ colchão individual Colunex. Novo. Motivo à vista. Telef. 227340671.

CASINO ESPINHO

PARIS
Sur Glace
Estrelas Sobre o Gelo

Informações e Reservas
Tel. 22 733 55 00

Produção
CONSTELLATIONS INT. MONACO

Os Melhores Momentos

www.solveverde.pt

SEJA ASSINANTE DO DEFESA DE ESPINHO

Nome

Morada

Código Postal

Junte a este cupão € 20,00 e envie para:
Jornal "DefesadeEspinho" - Apart.39-4501-853 Espinho Codex

Telefones Úteis

A. Viação Espinho 22 734 03 23
Biblioteca 22 734 06 98
Bomb. V. Espinho 22 734 00 05
Bomb. V. Espinhenses 22 734 00 42
Câmara Municipal 22 734 00 20
Centro de Saúde 22 734 11 67

Clínica Costa Verde 22 734 58 85
Clínica N.ª S.ª d'Ajuda 22 734 26 95
Clínica S. Pedro 22 734 47 14
CTT - Rua 19 22 733 06 30
CTT - Anta 22 733 06 60
EDP 22 734 83 87
EDP - Avarias 800 246 246
EDP - Leituras 800 236 236
Estação CP 22 734 00 87

CP Informações 22 536 41 41
Fisioclínica 22 731 49 86
Brigada Fiscal 22 734 11 96
Hospital Espinho 22 734 11 41
Hospital V. N. Gaia 22 379 42 11
S. Sebastião (S.M.Feira) 256 37 97 00
Junta Freguesia 22 734 44 18
Policlínica 22 734 21 11
PSP 22 734 00 38

Registo Civil 22 734 05 99
Repartição Finanças 22 734 07 50
Saneam. Básico (avarias) .. 22 734 00 40
Táxis (Câmara) 22 734 31 67
Táxis Costa Verde 22 734 01 18
Táxis (Graciosa) 22 734 00 10
Táxis União, Lda. 22 734 80 17
Táxis Unidos 22 734 22 32
Táxis Verdemar 22 734 35 00

Tesouraria Fazenda Pública 22 734 37 30
Tribunal 22 734 23 51

Anta

Farmácia 22 734 11 09
Junta Freguesia 22 734 64 53
Lar da 3.ª Idade 22 734 46 51
Unidade de Saúde 22 734 58 10

Guetim

Junta Freguesia 22 734 42 26

Paramos

Centro Social 22 734 20 05
Farmácia 22 734 63 88
Junta Freguesia 22 734 27 10
Reg. Engenharia 22 734 20 23
Unidade de Saúde 22 734 50 01

Silvalde

Junta Freguesia 22 734 40 17
Unidade Saúde Marinha 22 734 31 01
Unidade Saúde Silvaldinho 22 734 36 42

Refer anuncia adjudicação nos "próximos dias"

Rebaixamento da linha

A Refer revelou ontem que a empreitada de rebaixamento da linha férrea em Espinho será adjudicada "nos próximos dias".

O anúncio da construção para breve do túnel para supressão da passagem de nível foi feito pelo presidente da Rede Ferroviária Nacional.

A obra está orçada em 49 milhões de euros, sendo o rebaixamento da linha férrea em Espinho feito no âmbito do programa de supressão de passagens de nível que a Refer está a desenvolver desde a sua fundação em 1997. Aliás, o programa de supressão de passagens de nível abrange 58 locais.

No entanto, a avaliar pela mais recente comunicação da

Refer sobre esta matéria, Espinho e Vila Franca de Xira (na denominada Linha do Norte) afiguram-se como os casos mais complexos, o mesmo sucedendo em relação à Trofa (na designada Linha do Minho).

Entretanto, a CP prepara a implementação, ao longo do ano, de sistemas de videovigi-

lância nos comboios, nas estações e nos apeadeiros, enquadrados na Unidade de Suburbanos do Grande Porto.

O equipamento de controlo à distância será instalado em 34 novas composições, cuja circulação está prevista para Setembro

Na Linha do Norte, entre

Espinho e o Porto, serão beneficiados com esta medida os apeadeiros de Aguda e Miramar, e na Linha do Minho, os de Leandro e Travagem (pontos de referência da ligação, em fase experimental, entre Espinho e S. Romão do Coronado).

No que concerne à segurança, realce ainda para a aber-

tura, "dentro de dias", da Esquadra de Polícia nas Devesas (Gaia), com 40 efectivos, servindo todos os eixos da Unidade de Suburbanos do Grande Porto, incluindo a parceria CP/Metro (do Porto).

Finalmente, registre-se o aviso de greve do sindicato dos maquinistas que afectará a circulação dos comboios, entre as 6 e as 24 horas de amanhã.

Lúcio Alberto

OPINIÃO • ECOS DA CIDADE • José Domingues

A Rua 21 foi reaberta só para os automóveis?!...

Embora com a morosidade já habitual nestas andanças, o troço da Rua 21, entre as Ruas 18 e 20 (esta, a ignorada Avenida Augusto Gomes) foi reaberta ao trânsito há alguns dias. Só que o pobre peão não pode por lá passar, porque quer dum lado, quer do outro encontram-se automóveis estacionados bem em cima do passeio, impossibilitando o trânsito àqueles.

Obviamente que este assunto poderia ser solucionado, se Espinho tivesse um contingente de agentes da PSP suficiente, o que não é o caso, como sabemos. Realmente, para que chegam pouco mais de 100 agentes, para uma cidade tão grande, como é Espinho?(!)

O mesmo, podemos dizer quanto ao troço da mesma rua entre as ruas 16 e 14 que, especialmente perto da 14, está sempre com os passeios ocupados por veículos!

Até quando é que os nossos responsáveis continuam a não ver esta indisciplina?

A quem atribuir as culpas?...

Sábado, dia 16 do corrente.

Juntamente com algumas pessoas, encontrava-me junto ao Salão Paroquial, cerca das 14 horas.

Eis senão quando, vindo da Rua 20, no sentido sul-norte, uma furgoneta mista, ao chegar à Rua 29, virou à direita.

Nada haveria a acrescentar, se bem visível, não houvesse à entrada, frente ao Salão, uma placa indicativa de 'sentido proibido', precisamente o sentido que o referido veículo tomou. E a juntar a isto, algumas pessoas que ali estavam, chamaram à atenção, em voz alta, o condutor... que fez ouvidos surdos, continuando o trajecto.

Não é a primeira vez que noto estes e outros atropelos ao Código, tais como estacionar em cima de passadeiras ou no meio da rua ou, ainda, atravessados de modo a impedirem o trânsito em cruzamentos (como acontece amiúde com os carros dos construtores civis e não somente), etc., etc. e, por isso, ousou perguntar: a que se deve isto?...

— À falta de lições de Código, em escolas de condução, que os inibem de conhecerem os sinais de trânsito?!

— À actuação de algum examinador que, no respectivo exame de condução, por qualquer motivo desconhecido, deixa passar um condutor impreparado?!

Ao à-vontade com que os veículos andam pelas ruas de Espinho, sabendo que raras vezes são incomodados pela polícia?!

— À falta de educação que grassa, actualmente, que provocam o atropelo ao respeito e

bons costumes?!

O que se passa, afinal, na chamada sociedade em que vivemos: será o bombástico stress, o culpado de tudo a que vimos assistindo?!

Abuso, insolência, agressividade & outros

Estava eu junto a uma das caixas multibanco quando, vindo dos lados da Associação Académica, surgiu um grupo de rapazolas.

Ao passar junto à porta duma casa bancária, um dos rapazes, na brincadeira, tocou numa das portas.

Eu, que estava ali mesmo, disse: "Francamente!..." - palavra terrível, que fez com que um deles, parando e fazendo menção de vir para trás, me increpou com um misto de insolência e... agressividade, continuando mais além com as mesmas atitudes.

Isto que se passou, fez-me ver, claramente, os porquês da violência nas escolas. É que os meninos pouco contactam com os pais, porque estão sempre ocupados com isto, mais aquilo, menos com a assistência que os seus responsáveis de educação lhe devem. Depois, acompanham com estes e mais aqueles. E lá diz o velho rifão: "Diz-me com quem andas, dir-te-ei quem és!..." Como resultado, tornam-se rufiões, agressivos e... mentirosos, motivo porque os seus

progenitores, julgando-os os 'melhores do mundo', culpam os professores e outros que com eles privam, diariamente. E com as 'costas protegidas', mais eles incham, como o sapo... e fazem das suas!

Será esta a sociedade que estamos a construir?... E não mexemos uma palha, para modificar este estado de

coisas?...

Mas se algum dia o mal nos tocar pela porta... então qual será a nossa atitude?...

Aproxima-se o grande dia

Aproxima-se, a passos agigantados, o dia 2 de Março.

Nesse dia, o Orfeão de Espinho vai encerrar as comemorações do 90.º aniversário da sua fundação e comemorar o 91.º, com um jantar de confraternização, aberto a todos os sócios e não sócios, isto é, a todos os espinhenses que gostam da mais antiga colectividade cultural de Espinho. Será feita, ainda, no local, uma sessão solene comemorativa do evento... e mais algumas surpresas.

Posso afirmar (porque sei) que a afluência de inscrições tem sido muito boa, mas ainda se esperam mais inscritos, até ao dia aprazado. Ficamos, por isso, confiantes de que muitas mais inscrições sucederão.

Sei, ainda, que vão estar presentes personalidades importantes, além das do concelho, convidados pelo Orfeão.

E, por agora, sobre este assunto, não me posso abrir mais!...

Clínica Médica Dentária

Dra. Rosa Neves

e

Dra. Leopoldina I. Santos Tavares

Acordos com: ACASA e CGD

Rua 23 n.º 773 - 1.º esq. - Espinho

Telef: 227340116

ESPINHO - CENTRO

T1 - Novo, c/ garagem ind. 92.277,61 € - 18.500 cts.
T2 - Novo, c/ garagem ind. 122.205,48 € - 24.500 cts.
T3 - Usado, c/ garagem ind. p/ 2 carros, boas áreas 119.711,50 € - 24.000 cts.

ESMORIZ - PRAIA

T1 - Novo, c/ garagem ind. e arrumo. Só 67.337,72 € - 13.500 cts.
T2 - Novo, c/ garagem ind. e arrumo 83.798,05 € - 16.800 cts.
MORADIA de 4 frentes no Pinhal D'Aberta - Bom preço.

ESMORIZ - CENTRO

T2 - Usado. Só 54.867,77 € - 11.000 cts.

APARTAMENTOS * TERRENOS * MORADIAS
DIGA-NOS ONDE QUER. TEMOS A SOLUÇÃO



AMI 3607

Contacte-nos:
Telef. 256751337 / 256751613
Telm.: 914504056; 966477220; 939152411

ou então visite-nos:

Ed. Agueiro - Loja A n.º 1504
Av. 29 de Março (EN 109) - Esmoriz

CANTA GALO

PASTELARIA • CONFEITARIA

① Rua 19 n.º 1066 - Tel. 227310813 | 4500 ESPINHO
② Rua 23 n.º 774 - Tel. 227341048 - 227311109

Precisa-se

EMPREGADAS/OS DE MESA

Precisa-se

EMPREGADO/A

COM ALGUNS
CONHECIMENTOS
DE INFORMÁTICA
E ATENDIMENTO TELEFÓNICO

Resposta a este Jornal ao n.º 729

RESTAURANTE

★★★★★

Precisa para os seus quadros
M/F

Cozinheiro 1.^a
Empregados de Mesa (Full-time)
Empregados de Mesa (Part-Time)
Ajudante de Cozinha
Gerente de Hotelaria

Boas condições de trabalho
Integração num grupo de trabalho
com perspectivas de carreira

Resposta:

Apartdo 419 - 4500 Espinho

Segunda-feira, nos acessos à feira semanal de Espinho e numa acção conjunta da PSP e da Brigada Fiscal da GNR, foram fiscalizadas 310 viaturas, saldando-se a intervenção com apreensão de roupa supostamente contrafeita (calculada em cerca de seis mil contos) e na detenção de três pessoas de etnia cigana – um homem e duas mulheres – por posse ilegal de armas de fogo.

Apreensão de armas e roupa (contrafacção) na feira semanal

Detenção de um homem e duas mulheres

Lúcio Alberto

Mais uma vez o concelho de Espinho 'acordou' – à segunda-feira – com uma operação policial de notória dimensão, a fazer crer pelo aparato de mais de cem unidades da PSP e da Brigada Fiscal da GNR.

O dispositivo policial contou com a presença do próprio comandante distrital da PSP e a coordenação no terreno do comandante da Secção de Espinho da PSP.

A mega-operação (engendada em conjunto pelo Comando de Polícia de Aveiro e pelo Destacamento da Brigada Fiscal/GNR de Aveiro), "com o objectivo de detectar armas e contrafacção", principiou às 3 horas da madrugada e foi encerrada às 15 horas, decorrendo ainda o processamento dos trâmites consequentes das detenções e observações de eventuais ilegalidades.

Nesta conformidade, foram apreendidas centenas de

roupa com indícios de contrafacção e avaliadas em cerca de 30 mil euros.

Foram detidos três vendedores ambulantes (todos solteiros), por posse ilegal de armas de fogo – um homem, de 42 anos (da Guarda), e duas mulheres, de 49 e 20 anos (de Ovar e do Porto).

Esta acção policial provocou também a apreensão de duas pistolas de calibre 7,65 mm, quatro calibres 6,35 mm, três revólveres de calibre 32, três carregadores, 121 munições de vários calibres e 21 cartuchos para caçadeira.

Foram igualmente apreendidas duas viaturas por falta de seguro e levantados 42 autos relativos a infracções ao Código da Estrada, 10 por falta de imposto de circulação e 19 por infracção ao IVA.

Já noutro âmbito, a PSP de Espinho deteve um homem, de 28 anos, por cumprimento de mandado de detenção.

Também foram detidos, em Espinho, três jovens (16, 17 e 21 anos – todos masculinos), por condução de ciclomotor sem habilitação para o efeito.

Entretanto, a PSP de Aveiro contou com a colaboração de populares na detenção de três indivíduos suspeitos de furto em três viaturas.

Na madrugada de sábado, um trio (dois de 22 e um de 18 anos), residente em Estarreja, foi detido, "após perseguição policial, na sequência de telefonema efectuado por cidadãos – via telefone 112 –, denunciando movimentos suspeitos e indicando pormenores da sua identificação, os quais estavam a furtar peças (quatro jantes) de uma viatura, num

bairro da cidade de Aveiro, deixando a viatura assente em quatro tijolos."

Em comunicado, o Comando da PSP relewa "a importância da rápida colaboração popular que permitiu o êxito da intervenção policial, colaboração que se deseja que continue, para o interesse de todos."

Em Aveiro foi ainda detido um homem (40 anos), por posse de uma dúzia de doses de heroína (apreendida a par de 15 euros), e outro (21 anos) por agressão a agente policial.

Domingo, em Santa Maria da Feira, a PSP deteve também dois indivíduos (18 e 27 anos), ao serem surpreendidos em flagrante delito, quando escondiam material informático e de ourivesaria, resultante de um furto (no valor de 27.394,60 euros) a uma residência, onde entraram por escalamento do muro exterior com cerca de 2,5 metros de altura e partiram um vidro da porta de acesso à casa.

A PSP feirense deteve um homem e uma mulher (de 67 e 23 anos), por condução automóvel com taxas de alcoolemia de 1,84 g/l e 2,07 g/l, respectivamente. Um homem (31 anos) também foi detido, por não possuir carta de condução automóvel, o mesmo sucedendo, em S. João da Madeira, a um jovem (20 anos), sem habilitação para conduzir motociclo.

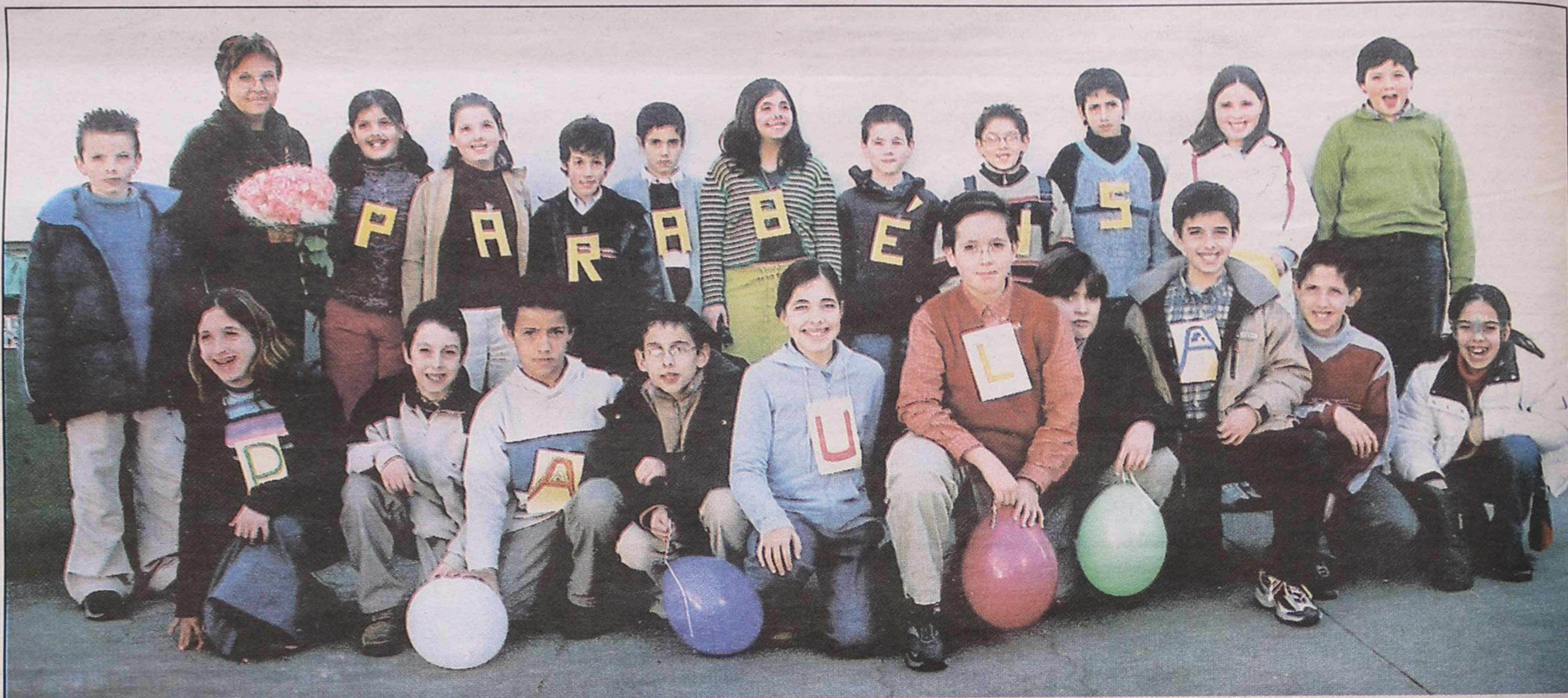

FLASHES Fotos Vítor Lancha

Ex-alunos da Escola n.º 1 de Espinho, a frequentarem actualmente o ciclo preparatório, fizeram uma surpresa à professora Paula Pina, felicitando-a por mais um aniversário natalício, recordando os "bons momentos" ao longo de quatro anos!

ESMORIZ

T3, prontos a habitar, construção de qualidade, últimos para venda.
Vistas excelentes, bons acessos à IC1 e AE1
VALE MESMO A PENA VIVER A 5 MINUTOS DE ESPINHO!!!

GGR
AMI 1817

256 754 354 / 96 240 55 15

LABORATÓRIOS VÍDEO

- Montagens de filmes amadores V8 - VHS - SVHS
- Fazemos mudança de sistema de cassetes vídeo de todo o mundo p/ o nosso sistema PAL e o inverso
- Recorde os seus filmes Super 8mm (bobines) passando-os para vídeo VHS

Contactos: | Tel. 22 734 53 44 | **24 horas**
| Telem: 962 788 407 | **por dia**



Ernesto Gomes
- Med. Seguros, Lda.

Rua 26, n.º 225 - Ap. 100 - 4500 Espinho
Tel.: 22 731 89 74 • Fax: 22 731 89 76
E-mail: ernesto.gomes@axa-seguros.pt