

## Ontem à tarde, junto à Estação Homem trucidado por Alfa Pendular

página 7



Projecto para o novo Mercado Diário

## Conservar, cobrir e criar novo piso

páginas 13, 14 e 15

De novo na 'final four' da Top Teams Cup'

## Brilhantes momentos do voleibol dos 'tigres'

páginas 2, 3, 4, 5 e 6



## PAGAMENTO DE ASSINATURA

Paga nos  
nossos escritórios  
até 28 de Fevereiro  
€ 18,50 (3.710\$00)

Cobrada pelos nossos serviços  
a partir de Março: € 20,00 (4.010\$00)

O preço da assinatura anual é igual para todo o mundo

Preço avulso: € 0,65 (130\$00)

Av.ª 8, n.º 456-1.º - Sala R - Apartado 39 - 4501-853 ESPINHO Codex  
Telef./Fax: 22 734 15 25 • Email: defesadeespinho@mail.telepac.pt

Na Ribeira de Silvalde  
**Acabaram-se  
as silvas e ratazanas!**  
página 27

Na Assembleia de Silvalde  
**Mário Cales  
renuncia a mandato**  
página 12

Em pré-campanha eleitoral  
**Carvalhas visita  
Lagoa de Paramos**  
página 12

Bombeiros Voluntários Espinhenses  
**Tribunal indefere  
impugnação eleitoral**  
página 16

Comissão Cívica Pro-Nova Biblioteca  
**"Perguntar  
não ofende!"**  
página 9





*Brilhante! Simplesmente brilhante. Brilhante em tudo – na segurança, na forma tranquila como entraram no jogo, na postura em campo, na humildade... E assim, pela segunda vez consecutiva, a equipa de voleibol sénior masculina do Sporting de Espinho chega à 'final four' da 'Top Teams Cup'. Um feito já por si notável.*

'Tigres' apurados para a 'final four' da 'Top Teams Cup' em voleibol

Fez-se história novamente, quer no clube, quer no voleibol nacional. O Sporting Clube de Espinho é a única equipa portuguesa, neste momento, nas competições europeias, conseguindo repetir a proeza pela segunda vez consecutiva.

Os 'tigres' alcançaram a passagem à 'final four' da 'Top Teams Cup', com a conquista de apenas dois 'sets', no difícil terreno dos alemães do Bayer Wuppertal.

Os espinhenses desde o primeiro momento do encontro tiveram o jogo na mão. Entraram em campo com uma grande determinação e concentração e nem a elevada estatura dos jogadores adversários os intimidou. Nem sequer o búlgaro de 24 anos de idade e de 2,10 metros Svetozar Ivanov, que não jogou em Espinho na primeira mão, causou problemas ao estratégico jogo engendrado pelo treinador Carlos Prata e pelos seus colegas da equipa técnica, Nuno Soares e Rui Pedro. O Sporting Clube de Espinho entrou com um jogo rápido, magicamente conduzido pelo distribuidor Miguel Maia. Só assim foi possível à equipa portuguesa ultrapassar o al-

## Brilhantes momentos

Manuel Proença – enviado especial a Wuppertal, Alemanha



tíssimo bloco dos alemães – um jogo muitíssimo bem colocado em cima da rede, já que os argumentos dos espinhenses não lhe permitiam o ataque de segunda linha, quer pela ausência de Sandro Correia (lesionado) quer pelo facto de o austríaco Robert Czedula ter deixado o plantel.

Elogiando, naturalmente o cérebro da equipa, o capitão Miguel Maia, as prestações de Gilvam, Giba, Kléber, Edgar, José Pedrosa, João Brenha e Hugo Ribeiro, não ficaram nada atrás. Estes atletas estiveram técnica e taticamente irreprensíveis e foi com muita naturalidade, sem nervos e quase sem falhas, que chegaram aos dois 'sets' que permitiram a passagem à 'final four'.

O primeiro 'set' foi bastante fácil para o Sporting de Espinho. Os 'tigres' entraram muito bem no jogo, com um serviço muito eficaz, um bloco e uma recepção extraordinários. A esta entrada empolgante dos espinhenses, os alemães não responderam da melhor forma – foram, de certa forma, apáticos, sem soluções para contra-

Lindíssimo pavilhão e...

## Orçamento ultrapassa 655 mil euros

O Bayer Sport Hall é um lindíssimo pavilhão ginnodesportivo. É relativamente pequeno, mas extremamente funcional e está dotado de excelentes equipamentos de apoio à prática desportiva. Situa-se numa zona de muito fácil acesso, à saída da auto-estrada que liga

as cidades de Dusseldorf a Wuppertal.

A infra-estrutura, propriedade da conhecida multinacional alemã ligada à indústria farmacêutica, a Bayer, é dotada de uma excelente iluminação – natural, durante o dia, já que há enormes janelas que

deixam passar a luz solar e à noite, por iluminação natural. O piso do Bayer Sport Hall é excelente e as redes do vólei são extremamente funcionais, com um moderno sistema para as subir ou descer.

O Sporting de Espinho, de facto, não se pode queixar do tratamento que a turma alemã lhe deu, quer antes, quer depois do encontro. Foi muito diferente daquele que os austríacos do Salzburgo lhe deram há um ano a esta parte. Aos 'tigres' nada faltou.

Em última curiosidade, o Bayer Wuppertal tem um orçamento de 655.500 euros (cerca de 131.420 contos).

Manuel Proença

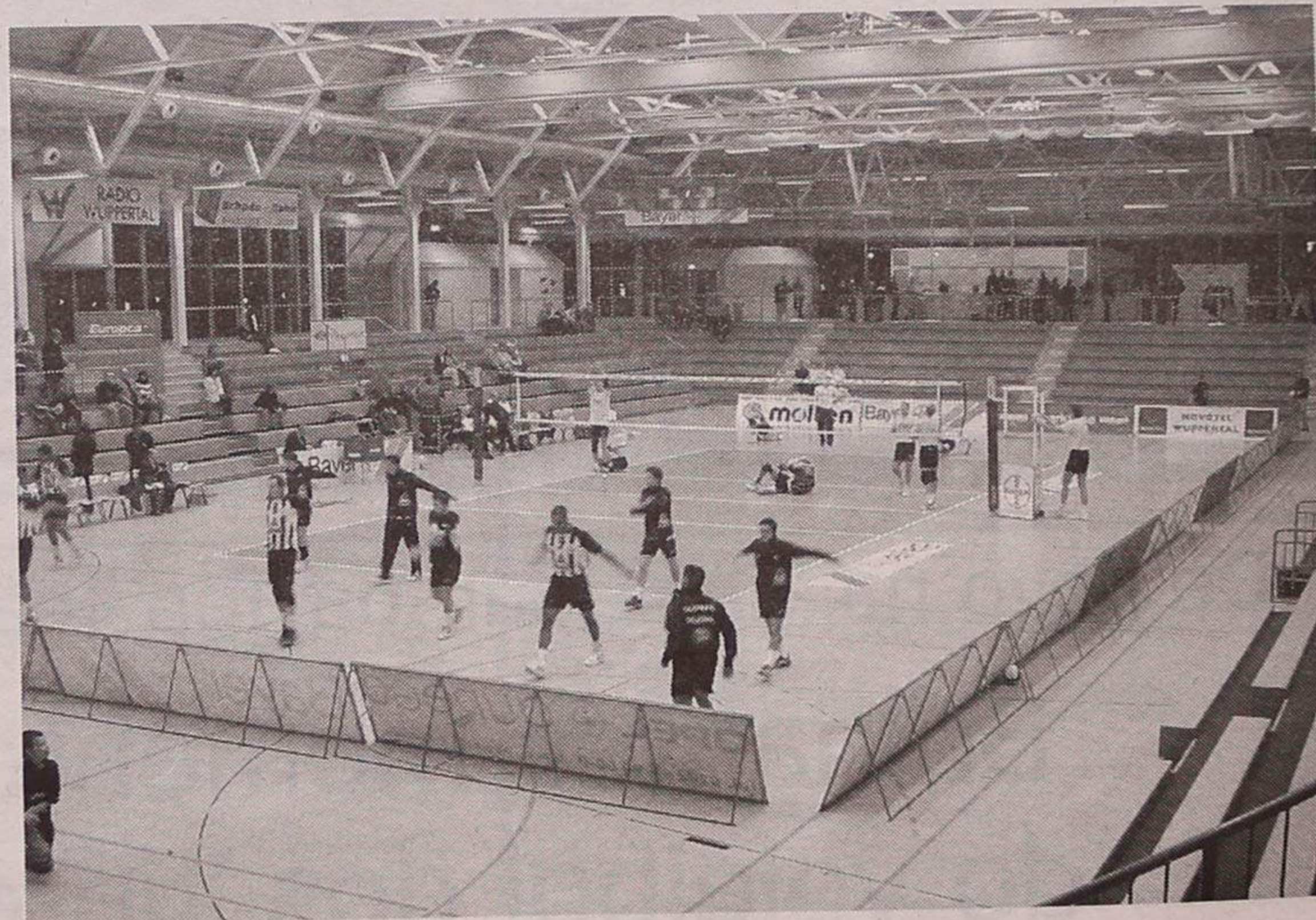



## Bayer Wuppertal, 3 Sp. Espinho, 2

Jogo da segunda mão dos quartos-de-final da 'Top Teams Cup', no pavilhão Bayer Sport Halle, em Wuppertal, Alemanha.

Árbitros: Luciano Gaspari (Itália) e Guillano Medici (San Marino).

Parciais: 20-25 (20'), 25-18 (22'), 21-25 (21'), 25-21 (23') e 15-9 (12').

**Bayer Wuppertal** – Haroldas Cyvas, Sven Glinker, Rajko Jokanovic, Svetozar Ivanov, Markus Nitsche (cap.) e Steve Smith – seis inicial; Frank Bachmann (libero), Christian Greve, Lars Dinglinger e Gosgely Chowanki.

Treinador: Michael Mücke.

**Sporting de Espinho** – Miguel Maia (cap.), João Breinha, Gilberto Silva, Kléber Oliveira, Edgar Machado e Gilvam Silva – seis inicial; Hugo Ribeiro (libero), José Pedrosa, Nuno Pinheiro, Bruno Lima, Paulo Fonseca e Miguel Costa.

Treinador: Carlos Prata.



por à superioridade do seu adversário e falharam alguns serviços.

No segundo 'set', o Bayer não entrou bem, mas rapidamente conseguiu dar a volta a uma pequena desvantagem inicial. O altíssimo bloco da turma de Wuppertal acabou por se tornar eficaz e um momento menos bom do Sporting de Espinho levou a que os donos da casa disparassem para uma vantagem praticamente irreversível. Terá sido um natural e desesperado crescer dos alemães que envolveu um suplemento de forças extraordinário

e que se veio a reflectir no 'set' seguinte que ditou a conquista do 'passaporte' dos 'tigres' para a Polónia.

O terceiro 'set' foi emocionante. Foi empolgante e o Sporting de Espinho soube gerir bem à sua maneira e à sua conveniência. Ao desespero dos alemães sobrepôs-se a classe dos campeões da 'Top Teams Cup'. Com um serviço muito acurado, um bloco extraordinário e o tal jogo rápido, os pupilos de Carlos Prata facilmente venceram.

No quarto 'set', garantia que estava a passagem à 'final four', o técnico espinhense optou por poupar os seus jogado-

res titulares para o encontro que iriam disputar para o Campeonato, incluindo Miguel Maia, fazendo rodar os atletas mais jovens do plantel. E assim, entraram em campo os jovens de apenas 17 anos de idade Nuno Pinheiro e Miguel Costa para os lugares, respectivamente, de Miguel Maia e de Gilvam e Paulo Fonseca substituiu João Bre-

inha. Os 'tigres', com estes jovens jogadores, perderam por 25-21, um resultado idêntico ao do 'set' anterior, mas favorável à turma alemã. Afinal até foi uma excelente prestação dos jovens jogadores e que ficou marcada quer na história do clube, quer na do voleibol nacional!

No terceiro 'set' já se aguar-

dava ansiosamente pelo fim, para se fazer a festa, mas ainda houve a oportunidade para lançar mais um jogador – Bruno Lima. E que bem que esteve o atleta que este ano integrou o plantel dos espinhenses!

E no fim, a festa. O presidente da Câmara Municipal de Espinho, José Mota, o presidente do Sporting Clube de

Espinho Rodrigo dos Santos com a esposa e filha, os vice-presidentes Duarte Vieira e Sérgio Rocha, Carlos Padrão, Luís Maia, o seccionista Álvaro Coelho (Jerry) e o fisioterapeuta dos 'tigres' Orlando Coelho 'saltaram' para o terreno de jogo, comemorando com os jogadores mais um histórico momento do clube e da cidade.



### Na Polónia

## Sp. Espinho-Kharkiv

O Sporting Clube de Espinho irá participar na 'final four' da 'Top Teams Cup' em voleibol, a disputar em Czestochowa, na Polónia, no fim-de-semana de 16 e 17 de Março.

Os 'tigres' irão defrontar, nas meias-finais, os ucranianos do Lokomotiv Kharkiv, vencedores da 'pool' 6 e que nos quartos-de-final eliminaram os seus conterrâneos do Azot Chernasy, vencendo os dois encontros por 3-1.

No outro jogo das meias-finais, a equipa organizadora da 'final four', o Galaxia Bank Czestochowa irá defrontar os belgas do Knack Roeselare. A final será jogada no dia 17, apurando-se o campeão e o terceiro e quarto lugares.

Recorde-se que o próximo adversário do Sporting de Espinho, a turma da Ucrânia, o Lokomotiv Kharkiv, venceu todos os encontros da 'pool' 6, nomeadamente o Podgorica (Jugoslávia), Ploiesti (Roménia) e o Skopje.

Entretanto, a Direcção do Sp. Espinho está a organizar viagens para os adeptos poderem acompanhar a equipa à Polónia. Qualquer informação poderá ser recolhida na sede do clube.

Manuel Proença

# ESPINHO

## PERTO DO MAR... PERTO DE SI!



AS VANTAGENS DE UMA GRANDE CIDADE  
SEM OS DEFEITOS DE UMA CIDADE GRANDE





**Rodrigo dos Santos (presidente do Sporting Clube de Espinho)** – É um momento importante para o nosso clube e significa aquilo que já foi realçado imensas vezes – é o trabalho e a dedicação dos nossos atletas, equipa técnica e de todos os dirigentes da secção de voleibol. É um feito que promoveu o Sporting de Espinho e Portugal. Isto é importante para a modalidade. Com este contributo damos ao País sintomas de maturidade da modalidade e contribuimos para o seu crescimento. Cada vez mais vamos abanar as consciências e provar que temos de ser acarinhados.

**Sérgio Rocha (vice-presidente das Actividades Amadoras)** – Sinto uma alegria muito grande. Pela segunda vez consecutiva estamos na 'final four' desta prova. É algo raro. Nestes dois jogos viu-se que o Sporting Clube de Espinho nos momentos adversos consegue superar-se e demonstrar toda a sua categoria. Por ver que a equipa continua forte, com garra e viva sinto uma grande alegria. Sinto-me feliz por termos cumprido mais um objectivo – a passagem à 'final four'. Nos quartos-de-final encontram-se os primeiros classificados dos outros grupos. As equipas são mais fortes e têm outro nível. Esta equipa alemã demonstrou ser muito forte. Conseguimos

*O Sporting Clube de Espinho e a comitiva que o acompanhou viveu momentos de euforia. Todos demonstraram orgulho no momento histórico alcançado e manifestaram grandes esperanças para a 'final four' a realizar na Polónia, a 16 e 17 de Março.*

## Momentos de euforia no final do jogo em Wuppertal Fez-se história e esperança para a renovação do título

Manuel Proença

superar o momento menos bom que temos atravessado no Campeonato, bem como a ausência do Sandro Correia. O próximo objectivo é chegarmos à final. Só o facto de estarmos na 'final four' pela segunda vez consecutiva é, por si só, um marco histórico. Julgo que o sucesso não está fora do nosso alcance. Apelo às pessoas para nos acompanharem à Polónia. Brevemente anunciaremos os preços.

**Carlos Prata (treinador)** – Esta passagem à 'final four' foi arrancada com personalidade e com muita confiança. Fizemos um excelente

primeiro 'set', pois entramos muito bem. Relaxamos um pouco no segundo 'set', já que todos estávamos debaixo de uma grande tensão. Mais uma vez veio à tona o espírito de equipa, a capacidade competitiva e a determinação, o que nos levou a entrar muito bem no terceiro 'set' e resolvemos a eliminatória. Depois, tive de pensar em poupar a equipa já que temos o Campeonato Nacional. Não lutamos pela vitória no jogo, tendo o cuidado de respeitar a dignidade. Foi isso que eu expliquei ao treinador adversário. Estou convencido de que se fosse necessário

ganhar o jogo conseguimos. O Miguel Maia põe grandes dificuldades aos jogadores adversários em termos de organização do bloco. Estivemos bem no bloco, ataque e recuperamos muitas bolas. Isto foi decisivo. Vamos pensar no jogo das meias-finais e julgo que poderemos estar na final com os polacos. Estão abertas todas as perspectivas para uma grande emotividade e um grande desejo de brilhar.

**Nuno Soares (técnico-adjunto)** – Vamos estar presentes da 'final four' e defender o título. É difícil repetir-se a história, mas depois de lá estarmos tudo é possível! Ganhamos com um espírito de equipa incrível, com uma liderança enorme, com jogadores de grande qualidade que nos momentos decisivos se têm transcendido, assumindo as responsabilidades. Enquanto estivermos em jogo tudo é possível, mas nesta fase não poderemos esperar quaisquer tipo de facilidades. No entanto, sabemos que quanto mais dificuldades se deparam melhores respostas tem esta equipa.

**Rui Pedro (técnico-adjunto)** – O mais importante era a passagem à 'final four'. No Campeonato Nacional temos tremido bastante e uma onda de lesões tem-nos afrontado. Mesmo assim não esti-

vemos completos, uma vez que o Sandro Correia ficou em Portugal em tratamentos. Vamos ver se com ele e com esta equipa conseguimos surpreender a Europa tal como o fizemos no ano passado. Agora temos todas as condições para encararmos a próxima jornada europeia com ambição e modéstia. Vamos conquistar ponto a ponto, 'set' a 'set' e jogo a jogo a possibilidade de chegarmos à final e, quem sabe, vencermos a 'Top Teams Cup' pela segunda vez consecutiva, o que seria um feito ainda mais inédito do que aquele da época passada. Nesta eliminatória da Alemanha, tudo estava dependente do primeiro 'set'. Depois de algum equilíbrio conseguimos ganhar uma vantagem. O nosso adversário entendeu apostar no serviço e isso trouxe alguns riscos. Nós aproveitamos essas falhas e estivemos bem na recepção. Com a nossa vitória no primeiro 'set' colocamos em cima do adversário uma pressão muito grande. No segundo 'set' estivemos mais irregulares e as coisas complicaram-se. A seguir conseguimos dar a volta e vencemos o terceiro 'set'. Depois decidimos dar a oportunidade àqueles que merecem, para também poderem sentir a vitória nesta passagem à 'final four' da 'Top Teams Cup'. Fiquei muito orgulhoso por ver em campo aqueles jogadores que resul-

tam das nossas escolas de formação, desde os minis o foi o caso do Nuno Pinheiro e do Miguel Costa. Temos uma família, ao contrário das críticas que surgiam no que respeita ao trabalho das camadas jovens. Mostramos que estamos a trabalhar no sentido de levar jogadores do sector de formação até aos seniores.

**Álvaro Coelho 'Jerry' (seccionista)** – Espero que se repita a proeza do ano passado. Só espero que o Sandro Correia recupere, de modo a que possamos ficar fortíssimos. Espero chegar lá e meter medo a todos os nossos adversários. Esta derrota soube-me a vitória. O treinador fez rodar todos os jogadores, pois os que normalmente estão de fora também merecem participar. Apesar de o apuramento estar garantido, não humilhamos o nosso adversário, pois lutamos na mesma.

**Orlando Coelho (fisioterapeuta)** – Senti uma enorme alegria, uma vez que desde o início a nossa equipa tinha responsabilidades acrescidas na prova, uma vez que somos os detentores do respectivo título. Depois de termos alcançado o segundo 'set', pode-se imaginar aquilo que passava pela nossa alma! Sempre acreditei que isto seria possível, já que temos um grupo bastante forte. As pessoas dizem que o grupo do Sporting de Espinho está totalmente diferente do das épocas anteriores, o que não corresponde à verdade. Não sabem aquilo que se passa por dentro da nossa equipa. Tivemos um surto de gripes e de lesões. Felizmente que nesta altura está tudo a voltar ao normal. Creio que conseguiremos ultrapassar as meias-finais e chegar à final para reconquistarmos o título. Acredito, também, no Campeonato Nacional.

**Miguel Maia (capitão de equipa)** – Foi muito difícil alcançar esta fase já que o trajecto foi bem mais complicado do que esperávamos. Tivemos de defender o título conquistado brilhantemente no ano passado. Temos atra-



# Lufthansa

DUBLIN	€ 299*
MOSCOVO	€ 399*
NOVA IORQUE	€ 399*
MIAMI	€ 419*
DUBAI	€ 549*

EUROPA desde  
€ 299\*

3 voos diários do Porto para o Mundo

Com os 3 voos diários à partida do Porto a Lufthansa aumentou também o número de destinos servidos a partir de Portugal.

Para informações e reservas, contacte a Lufthansa pelo telefone: 22 943 79 00, visite-nos em [www.lufthansa.pt](http://www.lufthansa.pt) ou consulte o seu agente de viagens.

Promoção válida até 31 de Março de 2002.

\* Sujeita à disponibilidade de lugares.

Lufthansa Specials





vessado momentos menos bons, com jogadores fora das suas posições e outros, importantes, que foram embora (Robert) e que estão lesionados (Sandro). Há condicionantes que têm impedido a equipa de estar ao melhor nível. Nas competições europeias temos tido a sorte, vontade e garra. Merecemos a presença na 'final four' pela segunda vez consecutiva, o que vem elevar o nome do Sporting Clube de Espinho a nível nacional. Vamos entrar para vencer apesar de termos mais responsabilidades do que no ano passado. Na altura certa lá estaremos com a cabeça levantada para discutir o título.

**Paulo Fonseca** – Senti uma grande alegria. Não é qualquer um que tem a possibilidade de estar na 'final four' de uma prova europeia de voleibol. Para mim é a primeira vez, mas espero que consigamos a vitória. O Sporting de Espinho tem uma grande equipa e que nos grandes jogos se transforma. Temos muito bons jogadores. Sei que é difícil repetir-se o êxito da época passada, mas já que lá estamos o objectivo será ganhar. É para aí que o nosso pensamento está voltado.

**Miguel Costa** – Esta é uma experiência única. No ano passado não estava integrado neste grupo e foi a minha estreia em jogo. Acho que em termos globais e individuais tudo nos correu bem. A 'final four' será uma experiência única. Talvez seja a primeira e a última! O Sporting de Espinho irá para a prova como vão as outras equipas. O jogo começa em 0-0 e só termina quando uma das equipas conquistar três 'sets'. Vamos para a Polónia com a confiança de conseguir ganhar.

**Edgar Machado** – Ganhar esta eliminatória era o nosso objectivo. Os dois 'sets' que conquistamos foram importantíssimos. O grande segredo desta vitória foi a união do grupo. Estivemos muito fortes e sempre acreditamos que seria possível ultrapassar este adversário alemão. O nosso próximo objectivo é vencer, uma vez que já estamos na 'final four'.

**João Brenha** – A nossa presença na 'final four' vai ser muitíssimo importante. É evidente que queremos mais, mas mais uma vez continuamos a fazer história no voleibol português. Vamos ter de pensar jogo a jogo e é certo que vamos estar novamente na 'final four'. Temos de viver esta nossa vitória. Quando chegarmos às finais tenho a certeza de que tudo faremos para fazer um bonito novamente.

**Nuno Pinheiro** – O nosso objectivo era passar esta eliminatória. Conseguimos chegar à 'final four' e, por isso, temos de estar felizes com o facto de termos cum-



prido o nosso principal objectivo. Espero repetirmos a vitória na 'Top Teams Cup', aquilo que fizemos no ano passado. Se não o conseguirmos, pelo menos deixaremos uma boa imagem.

**Bruno Lima** – Sinto uma enorme alegria por estar presente neste grupo de trabalho. Julgo que será possível repetir o êxito da época passada. Tudo depende da maneira como entrarmos. Dependerá, sobretudo, de nós e da forma positiva como encararmos os jogos. Sinto-me muito orgulhoso por fazer parte deste grupo.

**Hugo Ribeiro** – Estou contente por estarmos a construir mais uma página no voleibol português e por o Sporting de Espinho estar presente pela segunda vez consecutiva na 'final four' desta prova europeia. Todos nos orgulhamos e penso que o voleibol português terá de nos agradecer. Vamos para a Polónia com vontade de ganhar. Dizem que o Sporting de Espinho está mal e que os seus jogadores estão velhos! Está provado que nos grandes momentos estamos cá. Temos uma grande união de grupo e que muitos dos clubes gostariam de ter. Todos os que estamos neste clube por amor à camisola.

**José Pedrosa** – Depois de tantos azares, quando ninguém acreditava, conseguimos o apuramento para a 'final four'. Esperamos repetir o êxito do ano passado. Uma vitória foi excelente, duas seguidas não estaria na mente das pessoas. Vamos preparar a prova e vencer. Sinto-me muito feliz por participar nestes momentos.

**Gilberto Silva** – São emoções muito semelhantes às do ano passado. Estamos tão felizes como no ano passado já que enfrentamos as mesmas dificuldades. Soubemos superá-las na hora certa. É possível ganharmos e chegarmos à final. Vamos trabalhar para chegarmos muito fortes. Acredito que seremos respeitados já que somos os detentores do título. No entanto, estaremos na Polónia com muita humildade.

**Gilvam Silva** – Sinto emoções diferentes. No ano passado tudo era novidade. Este ano sentimos dificuldades e tivemos de recorrer a muitas improvisações. Mas soube-me muito bem. Os alemães eram muito bons e a vitória em Espinho ajudou-nos imenso. Acho que poderemos repetir o feito do ano passado.

**Kléber Oliveira** – Sinto um alívio. Estávamos a precisar chegar à 'final four' para concretizarmos uma época que não nos correu muito dentro daquilo que esperávamos. O grupo estava com o pensamento voltado para o mesmo lado – para a vitória. Estamos à procura do 'bi'.

**Carlos Padrão (ex-presidente do Sporting de Espinho)** – Senti uma grande satisfação, já que estava apreensivo e reticente sobre a possibilidade de o Sporting de Espinho ultrapassar esta eliminatória, uma vez que a equipa denota algumas dificuldades. Entretanto, ultrapassamo-las e levamos de vencida algumas contrariedades. Houve voleibol e jogo e conseguimos o apuramento ao vencer o segundo 'set'. Este momento é histórico

mas é preciso conjugar esforços, recuperando algumas potencialidades na equipa. Com um bocadinho de sorte o Sporting de Espinho está sujeito a ser novamente

campeão europeu.

**Luís Maia (pai de Miguel Maia)** – Senti uma grande alegria por termos passado à fase seguinte. Sempre

esperei que isto acontecesse. Acho que poderemos repetir o êxito do ano passado. No entanto, espero que a equipa possa melhorar e que o Sandro Correia recupere.



PRAIAGOLFE hotel

\*\*\*\*

- ✓ Piscina aquecida
- ✓ Sauna
- ✓ Jacuzzi
- ✓ Banho Turco
- ✓ Duche Escocês
- ✓ Solário
- ✓ Aeróbica
- ✓ Hidroginástica
- ✓ Tai-Chi
- ✓ Ginásio de Musculação e Cardio-Fitness
- ✓ Massagem Manual e Subaquática
- ✓ SPA
- ✓ Mesoterapia
- ✓ Serviço de Bar

PRAIAGOLFE hotel

R. 6 - 4500-357 Espinho - Portugal  
Tel.: 227331011 • Fax: 227331015  
Email: clubesaude@praigolfe.com

## Visite o nosso Clube de Saúde

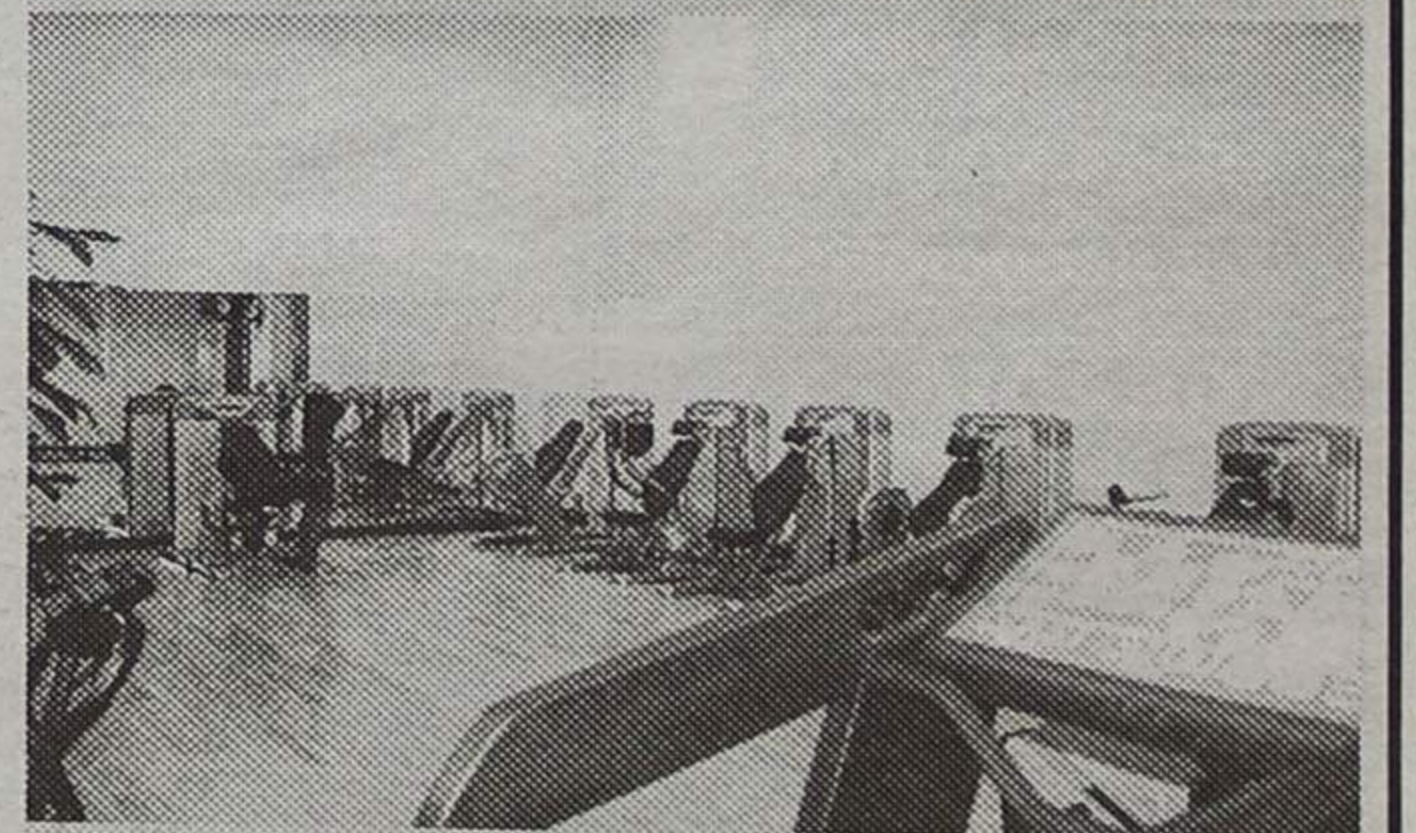
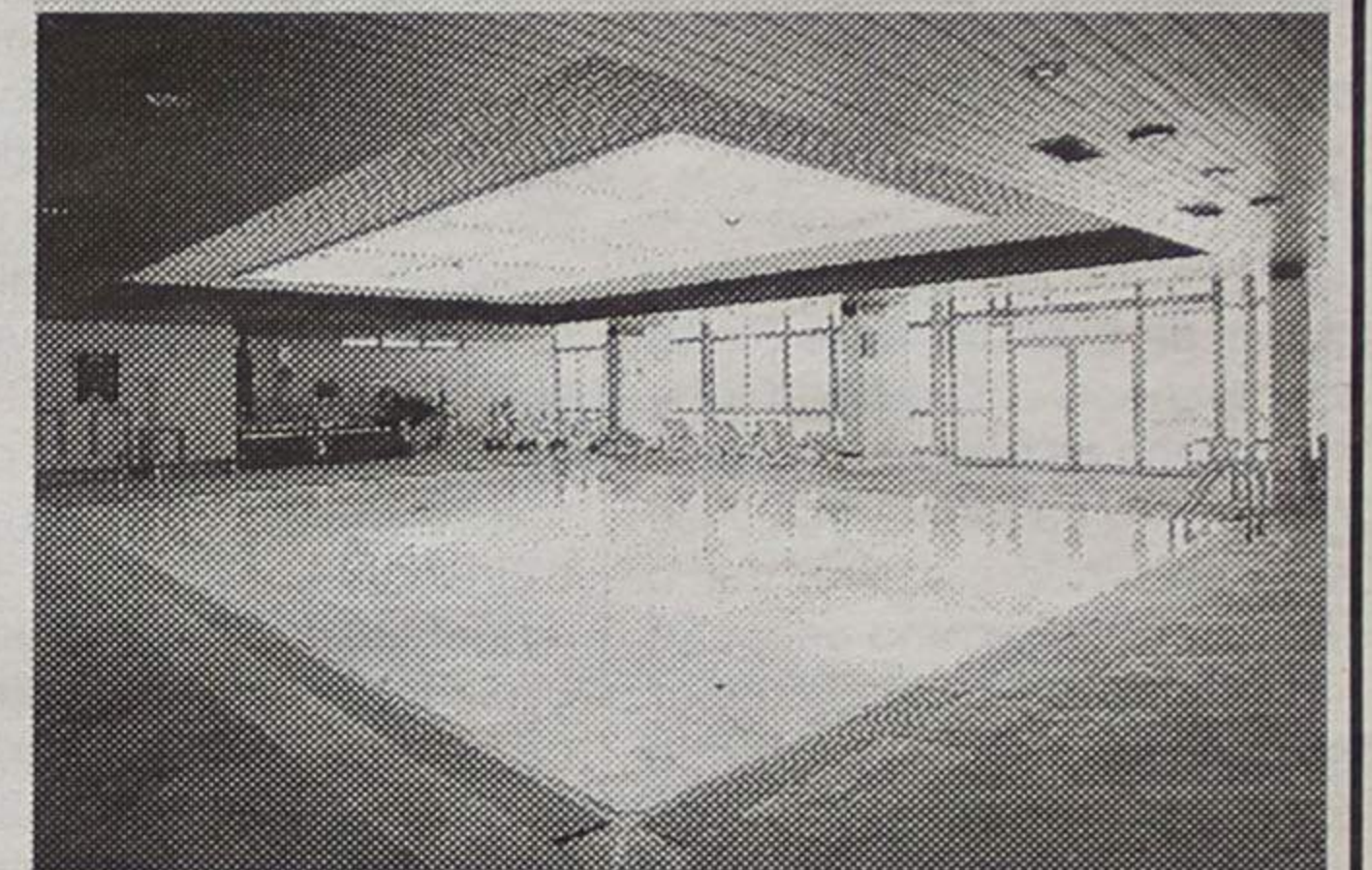



O presidente da Câmara Municipal de Espinho, José Mota, fez questão de estar próximo dos 'tigres'. Ficou hospedado no mesmo hotel da equipa, na cidade de Erkrath, a 10 quilómetros de Dusseldorf e, a pouco mais do pavilhão do Bayer Wuppertal. Mota elogiou o feito e os jogadores e criticou a Federação Portuguesa de Voleibol, pela sua ausência nesta eliminatória.

**Manuel Proença**

O presidente da Câmara Municipal de Espinho, José Mota, acompanhou o Sporting Clube de Espinho na sua deslocação a Wuppertal, na Alemanha. José Mota pretendeu, assim, dar o seu contributo, como adepto e representante da cidade. E por isso, depois de terminado o encontro, o presidente da Câmara não escondeu a sua emoção:

## José Mota orgulhoso com o voleibol dos 'tigres'

# "Feito notável!"

"Senti-me muito feliz por ser de Espinho e por termos uma equipa tão boa e com excelentes jogadores. Temos um capitão, o Miguel Maia, que é fabuloso, é um dos melhores jogadores do Mundo! Os jogadores foram brilhantes, conseguiram elevar, mais uma vez, o nome de Espinho, de Portugal e do voleibol".

Para José Mota o triunfo na eliminatória "é importantíssimo quer para o voleibol português, quer para o desporto nacional que, pela segunda vez consecutiva o Sporting de Espinho vá à 'final four'. Esperemos que este ano aconteça o mesmo que na época passada, ou seja, conquistar o título da 'Top Teams Cup'".

No entender do presidente da Câmara "acima de tudo, isto que se passou é uma prova de que o voleibol do Sporting de Espinho é uma coisa muito marcante, não só a nível nacional, como em termos internacionais. Parece-me que, com este resultado, eles conseguiram chamar a atenção de muita gente em Portugal para esta modalidade. É uma modalidade bonita, é praticada por milhões de pessoas e que no nosso País também a praticamos bem, nomeadamente em Espinho. Espero que todos os que gostam do desporto comecem a gostar cada vez mais do voleibol. Acima de tudo é prestigiante para Espinho, mas mais para o nosso País ter equipas que detêm estes feitos notáveis" - sublinhou.

José Mota entende que "o mérito deste resultado é dos treinadores, jogadores e dos dirigentes do Sporting Clube de Espinho. Estivemos cá para lhes dar uma forcinha e para lhes dizer que temos muito orgulho neles, que estaremos sempre do seu lado e que os admira-

mos porque fazem coisas bonitas, das quais nos sentimos muito orgulhosos. Muitas destas pessoas já nos habituaram a dar muitas alegrias, quer ao povo português, quer ao povo de Espinho" prosseguiu.

Sobre todas as homenagens que foram feitas a esta equipa, o presidente da autarquia espinhense diz que "foram justíssimas. Admitindo que certas pessoas pudessem, em determinado momento, ter algumas dúvidas sobre a justiça dessas homenagens, peço-lhes que meditem e verão que irão concluir que vale a pena homenagearmos aqueles que são capazes de transportar o nosso nome e o de Espinho para o exterior desta maneira. Estas pessoas são muito importantes e todas as homenagens que lhes prestamos acabam por ser incentivos para que prossigam a sua carreira e que continuem a fazer coisas como as que têm feito. Atingir-se uma fase destas uma vez pode acontecer! Mas duas vezes consecutivas é extremamente difícil! No entanto, isto também aconteceu com o voleibol de praia, com a nossa dupla (Maia e Brenha). Em dois Jogos Olímpicos consecutivos eles estão lá e conquistam o quarto lugar! Nenhuma outra dupla conseguiu isso até ao momento. É um feito notável! O Sporting de Espinho tem duas presenças na 'final four' e ganhou uma delas. Isto constitui uma certeza de que tem sido realizado um trabalho com muita profundidade que tem vindo a dar os seus frutos. Os protagonistas são os treinadores e, acima de tudo, os atletas. É gente de fibra e de grande valor. São pessoas com uma garra notável e que são capazes de mover todas as montanhas para chegar ao objectivo que pretendem".



Sobre o facto de não se realizar a 'final four' da 'Top Teams Cup' em Espinho, este ano, José Mota disse:

"Sinto uma mágoa muito grande por não termos a 'final four' em Espinho. Tendo em consideração que ganhamos o título no ano anterior e com perspectivas de a atingirmos novamente, se calhar não foi feito tudo aquilo que era necessário para que conseguíssemos esta realização em Espinho. Vou perguntar ao presidente da Federação Portuguesa de Voleibol, professor Vicente Araújo, se foi ou não feito tudo o que era possível para que a 'final four' decorresse em Espinho! Não quero estar a criticar as pessoas sem ter dados sufici-

entes para isso. No entanto, tenho a certeza de que ele me dará uma resposta correcta e dirá se foi ou não feito tudo o que era possível. Isto seria muito importante para Espinho e era, para nós, motivo de grande prestígio. Acima de tudo, seria um grande incentivo à equipa do Sporting de Espinho. A nossa Câmara estava disponível para colocar à disposição tudo o que fosse necessário. Isso foi-me perguntado, atempadamente, e eu respondi afirmativamente. Tínhamos todo o interesse e estávamos totalmente disponíveis para que isso acontecesse".

José Mota lamentou, também, a ausência da Federação Portuguesa de Voleibol em

Wuppertal.

"Gostaria de referir, também, que neste pavilhão, na Alemanha, olhei para todos os lados para ver se conseguia descobrir o professor Vicente Araújo ou alguém que o representasse, bem como à Federação Portuguesa de Voleibol! É lamentável que ele, ou alguém em sua representação, não tenham cá estado".

E concluiu:

"Estou convicto de que iremos ganhar na Polónia. Temos gente humilde, de grande valor e que trabalha até conseguir o que quer e o que todos queremos. Temos razões para estarmos felizes. Espero que todos os espinhenses também o estejam".



**GRUPO RÉPLICA**  
SOC. DE MEDIAÇÃO IMOBILIÁRIA, LDA. AMI1151

**A LIDERANÇA IMOBILIÁRIA**

**ESPINHO E ARREDORES**

**T3 DÚPLEX CENTRO DA CIDADE**  
Garagem individual. Óptimos acabamentos.  
**SÓ 174.579 Euros**  
35.000 cts.  
**É NEGÓCIO!!!**  
Ang.: 186851A

**MORADIA - T3**  
R/Ch. e 1.º andar  
C/ 3 frentes. Jardim e terreno.  
Acabamentos de 1.ª qualidade  
**SÓ 189.543,20 Euros**  
38.000 cts.  
Ang.: 191508A

**T2 - PRAIAS**  
A melhor exposição solar. 110 m2 área coberta, suite sala c/ 38 m2 c/ lareira, cozinha equipada. Garagem.  
**BOM PREÇO**  
Ang.: 176916A

**T1+1 DE LUXO**  
Grandes áreas, aquecimento central, Cozinha equipada. Condomínio fechado. Negócio de oportunidade...  
**SÓ 89.784 Euro**  
18.000 cts.  
Ang.: 169992A

**Telef. 227313263** [www.replica.pt](http://www.replica.pt)

**Clínica Médica Dentária**  
Dra. Rosa Neves  
e  
Dra. Leopoldina I. Santos Tavares  
Acordos com: ACASA e CGD  
Rua 23 n.º 773 - 1.º esq. - Espinho  
Telef: 227340116

**RESTAURANTE RESIDENCIAL**  
Com capacidade para 400 pessoas  
• Parque privado + Zona verde • Área descoberta + 10.000 m2  
• Possibilidade de construção de hotel, motel ou outros  
• Arredores de Santo Tirso junto à auto estrada.  
Vende-se - Bom negócio  
**Trata o próprio - Tlm. 96 506 73 16**

**DomusCasa**  
Sociedade de Mediação Imobiliária, Lda. Lic. AMI 4581

<b>CORTEGAÇA</b>		
- Moradia na praia c/ 3 frentes .....	20.000 cts.	99.760 €
- Moradia como nova c/ 3 frentes .....	38.000 cts.	189.544 €
- Moradia para recuperar, c/ 1000 m2 terreno .....	12.500 cts.	62.350 €
<b>ESMORIZ</b>		
- Moradia T3 em bom estado .....	26.000 cts.	129.687 €
- T2 como novo - centro .....	18.000 cts.	89.784 €
- T1 praia - novo .....	13.350 cts.	66.589 €
<b>ESPINHO</b>		
- T2 centro da cidade .....	27.000 cts.	134.675 €
- T3 Duplex - centro .....	35.000 cts.	174.579 €
- T3 Duplex, c/ vistas para o mar .....	50.000 cts.	249.399 €
- T4 Duplex .....	47.000 cts.	234.435 €
<b>SILVALDE</b>		
- Andar moradia como novo .....	22.700 cts.	113.227 €
<b>ANTA</b>		
- Moradia c/ 1000 m2 de terreno .....	26.000 cts.	129.687 €
<b>PAÇOS BRANDÃO</b>		
- T2 c/ cozinha equipada desde: .....	14.500 cts.	72.326 €

**Ed. dos Lagos - Rua de S. Tiago - Lj. 18/D - Riomeão • Tel.: 256 788 103/4**



Na tarde de ontem,  
junto à Estação

# Homem trucidado por Pendular Porto-Lisboa

**E**ram cerca das 17.30 horas da tarde de ontem quando um homem, aparentemente cerca de 60 anos, foi apanhado pelo comboio Alfa Pendular que circulava na linha 2, na direcção Porto-Lisboa, a cerca de 50 metros a sul da Estação da CP de Espinho.

Segundo testemunhas, o homem encontrava-se

sentado na berma nascente da linha, virado para o mar, não se tendo retirado do local, apesar dos avisos da funcionária da passagem-de-nível e do toque cada vez mais insistente do comboio à medida que se aproximava.

A vítima terá sido apanhada pelo último rodado do comboio que ainda travou bruscamente, mas não



tendo possível evitar o acidente, seguindo a composição, posteriormente, em direcção a Lisboa.

No entanto, a linha 2 da

Estação de Espinho esteve cortada ao tráfego ferroviário até à chegada da delegada de Saúde que procedeu ao levantamento do corpo.

Estiveram no local os Bombeiros Espinhenses e a Polícia de Segurança Pública que, até ao fecho desta edição, não forneciam quais-

quer dados sobre a vítima, dado que teriam primeiro de notificar os familiares.

Sandra Soares

ÚLTIMA HORA

## PALAVRAS À SOLTA

Plano de Pormenor das Antas divide adeptos do FC Porto e comerciantes  
**Primeira 'manif' contra Rio**  
*Jornal de Notícias*

Mais de dois mil empreiteiros pedem mensalmente certificado para exercer actividade  
**Corrida a alvarás das obras**  
*Correio da Manhã*

Trinta estrangeiros licenciados pedem equivalência em Portugal e abrem portas a imigração especializada  
**Médicos do Leste estão a chegar**  
*Jornal de Notícias*

Noite agitada no Cais Sodré (Lisboa)  
**Tentaram atropelar polícia**  
*Correio da Manhã*

Força da ordem promete novas operações na zona industrial de Lourosa  
**GNR corre com 'motards' do Casalinho**  
*Terras da Feira*

Bebé de 9 meses atingido de forma fulminante obriga a fechar o Centro Social de Carregosa, em Oliveira de Azeméis  
**Meningite volta a matar**  
*Correio da Manhã*

Não integra o Programa Nacional nem é comparticipada  
**Medo da meningite esgota vacinas**  
*Jornal de Leiria*

Casal da Madeira desolado  
**Último dos seis gémeos acabou por falecer**  
*Jornal de Notícias*

## Campanha na "noite concelhia"

"Drogas? Não deixes que decidam por ti!", foi o slogan da campanha de prevenção, que teve lugar na sexta-feira, em Espinho, promovida pelo Instituto Português da Droga e da Toxicoddependência que contou com o apoio do Centro Social de Paramos. **Cannabis, ecstasy, heroína, cocaína e álcool? Não!**

Lúcio Alberto

À semelhança de anteriores acções, o Instituto Português da Droga e da Toxicoddependência realizou mais uma Campanha de Intervenção em Espaços Nocturnos.

# Drogas? Álcool? Jovens... não!

Assim, equipas jovens mas com experiência e formação adequadas executaram uma acção pedagógica em três concelhos - Aveiro, Espinho e Oliveira de Azeméis, sob a coordenação do Núcleo Distrital, "com o objectivo de proporcionar aos jovens (adolescentes e adultos) informação que os ajude a construir estratégias que lhes permitam tirar partido da noite sem arriscar a vida, evitando o consumo de drogas; passar informação sobre os efeitos e perigos do consumo de drogas; sensibilizar para os riscos do consumo, fornecendo pistas para minorar esses riscos, quer através de informação escrita, ou da disponibilidade de técnicos preparados para o efeito; divulgar o serviço Linha Vida - SOS Drogas."

Nesta conformidade, o Centro Social de Paramos e o Serviço Móvel de Apoio à Comunidade Toxicoddependente de Espinho empreenderam esta ac-

ção, na pretérita sexta-feira, sensibilizando os frequentadores jovens dos espaços nocturnos para os perigos do uso/abuso de substâncias psicoactivas.

De facto, elementos do Serviço Móvel de Apoio à Comunidade Toxicoddependente de Espinho e um grupo de jovens voluntários percorreram "alguns locais de recreio nocturno", distribuindo panfletos informativos, preservativos e testes de alcoolemia, "com o intuito de sensibilizar as camadas mais jovens para os efeitos e perigos do consumo de substâncias, como a cannabis, o ecstasy, a heroína, a cocaína e o álcool."

A campanha concelhia "teve ainda como objectivo a divulgação da Linha Vida - SOS Droga 1414, que se encontra disponível todos os dias úteis das 10 às 24 horas, para quem quiser obter respostas a questões relacionadas com a toxicoddependência."

## PALAVRAS À SOLTA

O desaparecimento, por uns dias, de uma contestação levou à prescrição de uma dívida fiscal de cerca de 600 mil contos  
**Documento perdido salvou empresa de pagar milhões de euros ao fisco**  
*Diário de Notícias*

Em Lobão  
**Vaca dá à luz vitelo de duas cabeças**  
*Terras da Feira*

Autoridade de Saúde de Leiria mandou fechar piscina onde menino de oito anos ficou entre a vida e a morte  
**Criança sugada na piscina**  
*Região Leiria*

Em Sernancelhe  
**Dois operários (português e ucraniano) morrem electrocutados**  
*Jornal de Notícias*

Nos arredores de Guimarães  
**Matou ex-companheira com sete tiros e suicidou-se**  
*Correio da Manhã*

Em Vinhais (Trás-os-Montes)  
**Irmão mata irmão**  
*O Comércio do Porto*

Chamas provocam tragédia com perto de 400 mortos no Egipto  
**Comboio do inferno**  
*Correio da Manhã*

Morte de Savibim "complica a paz", diz a Unita  
**Líder do Galo negro abatido em combate no Moxico**  
*Jornal de Notícias*

Semanário Registado na Direcção-Geral de Comunicação Social sob o n.º 100594

**DEFESA DE ESPINHO**

Fundado em 27/Março/1932

**PROPRIEDADE** - EMPES - Empresa de Publicidade de Espinho, Lda.  
Matriculada na Conservatória do Registo Comercial de Espinho sob o n.º 59, folhas 30 do livro C-1  
Capital Social: 5.200,00 Euros  
Contribuinte: 500 095 540

**Administração**  
Fernando Cunha (gerente)  
Joaquim Vasconcelos (gerente)

**Detentores com mais de 10% do capital**  
Solverde - Soc. de Investimentos Turísticos da Costa Verde, Lda.

**Direcção**  
Lúcio Alberto  
Email - lucio.alberto@mail.telepac.pt

**Redacção**  
Manuel Proença  
Sandra Soares

**Colaboradores**  
Abreu Cepêda; Adérito Santos; Alberto Monteiro; António Duarte Estêvão; António Regedor; Carlos Campos (Suíça); Carlos Salvador; Dagmar Lourenço (Brasil); Jorge Madureira; José António Ribeiro; José de Abreu; José Curral; José Domingues; Luís Madureira; Manuel Sancebas; Maria Fernanda Barroca; Maria Helena Vasconcelos; Mário Frota; Napoleão Guerra e Vítor Lancha.

**Departamento de Produção**  
António Guerra

**Publicidade**  
Joaquim Natário

**Secretaria de Administração e Redacção**  
Cristina Fonseca e Fernanda Oliveira

**Serviços Administrativos e Publicidade**  
Av. 8, 456 - 1.º andar - Sala R  
Ap. 39 - 4501-853 ESPINHO Codex  
Telef. / Fax: 22 734 15 25  
Email-empes@mail.telepac.pt

**Departamento de Redacção**  
Av. 8, 456 - 1.º andar - Sala H  
Ap. 39 - 4501-853 ESPINHO Codex  
Telef. / Fax: 22 734 15 25  
Email-defesadeespinho@mail.telepac.pt

**Impressão**  
NAVEPRINTER - Indústria Gráfica do Norte, SA - E.N. 14 (km 7,05)  
Apartado 121 - 4471 MAIA Codex

**Tiragem média**  
4.000 exemplares

Depósito Legal n.º 1604/83

Os textos (e ilustrações) de Opinião publicados nesta edição são da inteira responsabilidade dos seus autores, não vinculando, directa ou indirectamente, o cariz editorial e informativo deste jornal.



"Palavras da Terra" é assim que se intitula a exposição patente na Galeria do Multimeios e que mostra as belezas das províncias portuguesas através de estonteantes imagens e das não menos inebriantes palavras de alguns dos mais conhecidos autores portugueses. Pode também ser apreciada a exposição "A Aventura da Fotografia".

"Vê-se primeiro um mar de pedras. Vagas e vagas sideradas, hirtas e hostis, contidas na sua força desmedida pela mão inexorável dum Deus criador e dominador. Tudo parado e mudo". É assim que a paisagem de Trás-os-Montes se apresenta orgulhosa através das palavras de Miguel Torga.

Guerra Junqueira numa carta a Ramalho Ortigão afirma: "Ah, meu amigo, este diabo deste Minho desgraçado, é bom demais. A vida desliza suavemente, cristalinamente como um regato bucólico".

Na obra "As Cidades e as Serras", Eça de Queiroz descreve uma típica, calma e acolhedor, estação de comboio do Douro Litoral "...com rosinhas brancas trepando pelas paredes...", enquanto Raul Brandão fala da "Foz do Douro. Esta velha crestada pela desgraça e pelo tempo, com sulcos de velhice e de lágrimas na cara..."

Para Almeida Garret, "o Vale de Santarém é um destes lugares privilegiados pela natureza, sítios amenos e deleitosos em que as plantas, o ar, a situação, tudo está numa harmonia suavíssima e perfeita...", mas Soeiro Pereira Gomes lembra alturas em que "as cheias cobriram de água os olhos dos camponeses. Perdidas as margens, o rio fez-se mar - mar de aflições".

Estes e outros autores portugueses, como Florbela Espanca, Agustina Bessa Luís, Camilo Castelo Branco, Júlio Dinis, Pedro Homem de Melo, Teixeira de Pascoaes, José Régio, Aquilino Ribeiro, António Nobre, Manuel Alegre ou David Mourão Ferreira descrevem como ninguém as paisagens, cultura e costumes de Portugal e são excertos dos seus textos que o Instituto Português do Livro e da Biblioteca enquadra em belíssimas fotografias para, de forma muito interessante, apresentar uma exposição.

A responsável científica por este trabalho é Clara Crabbé Rocha, o design é de José Brandão e Mónica Men-

## No Centro Multimeios Portugal em exposição

Sandra Soares

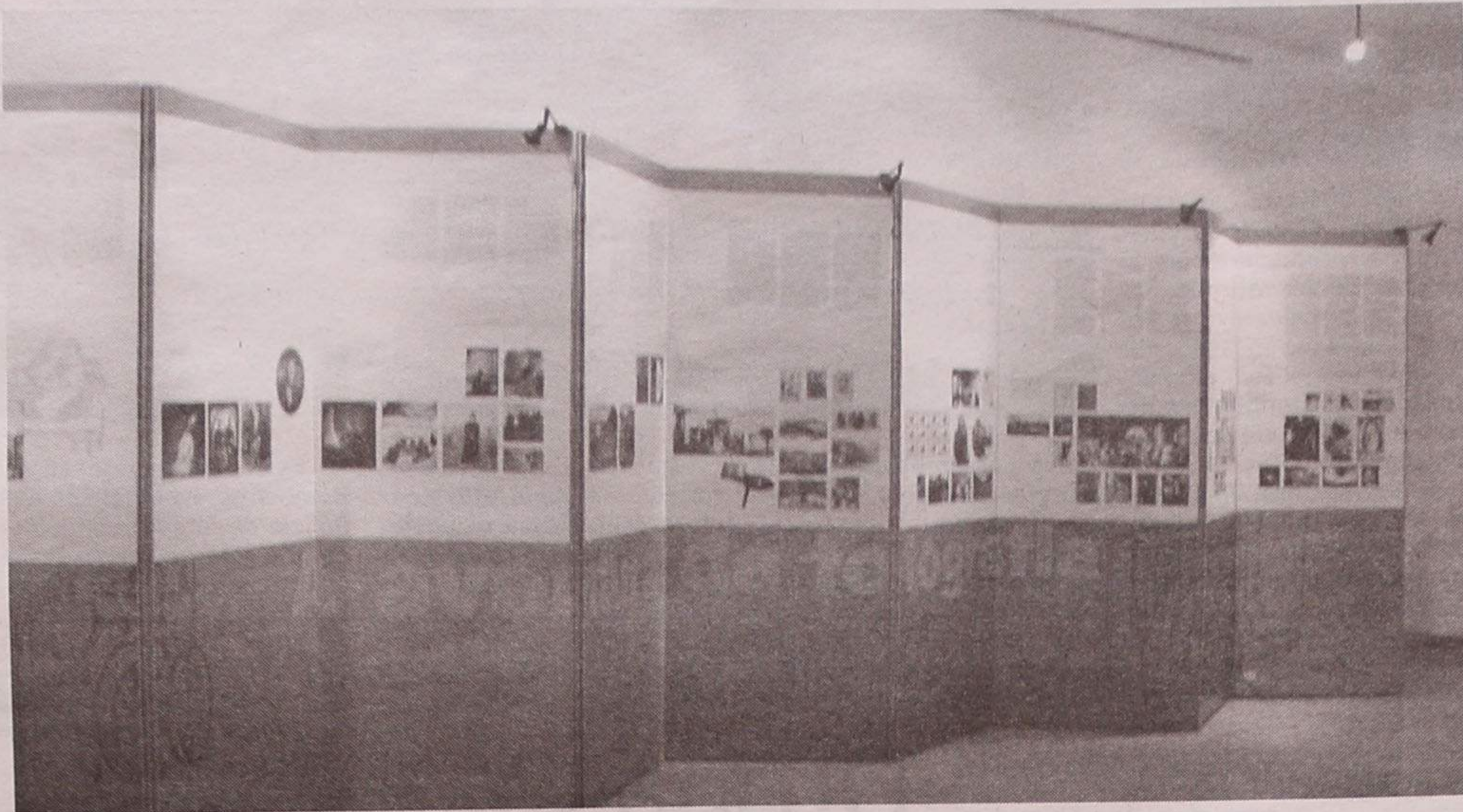

des e as imagens que servem de base às palavras do autor português nascem da sensibilidade do fotógrafo Nuno Calvet.

O Instituto Português do Livro e da Biblioteca, do Ministério da Cultura, é uma das entidades que mais produz ao nível de exposições itinerantes, contando com diversos apoios que, neste caso, chegam do Ministério de Negócios Estrangeiros e da Direcção-Geral dos Assuntos Consulares e da Comunidade Portuguesa.

A exposição "Palavras da terra" chega aos espinhenses pela mão de Armando Ribeiro que, sendo Técnico Superior de História da Câmara Municipal de Espinho, colabora regularmente com o Centro Multimeios tanto ao nível das exposições como dos cursos de história que decorrem na Sala Polivalente do mesmo espaço.

De grande interesse, nomeadamente para as escolas, já que apresenta informação sobre as províncias portuguesas, enquanto divulga grandes nomes da nossa literatura, de uma forma suave e facilmente absorvida, esta exposição necessita de ser apreciada com cuidado e atenção.

Além de "Palavras da Terra", a Galeria do Multimeios também alberga uma outra exposição itinerante intitulada "Aventura da Fotografia", composta por 10 painéis fotográficos, produzidos pelo Centro Português de Fotografia, com que se pretende, de forma cronológica, mas estrutural, permitir o conhecimento da evolução da produção fotográfica desde os seus primeiros momentos.

Apesar de apresentar informação numa linguagem mais técnica e de perder algum impacto devido à forma condensada como está apresentada, esta exposição dá a conhecer factos de grande interesse sobre a evolução histórica da fotografia, acompanhados de diversas imagens.

Ambas as exposições estão patentes até ao próximo dia 18 de Março.

Estreia amanhã no Multimeios

## "Moulin Rouge" chega a Espinho

O musical sensação dos últimos tempos chega ao Multimeios, depois de ter sido nomeado para oito estatuetas douradas e de consagrar Nicole Kidman como uma das mais brilhantes estrelas do firmamento cinematográfico internacional.

Um história simples de amor, ambição e tragédia é contada com todo o "glamour" de uma Paris do início do século passado e a fantasia e imaginação da realização de Baz Luhrmann, que utiliza de forma brilhante a bonita voz e a beleza estonteante de uma actriz, não negligenciando o humor e a caricatura entregue às personagens secundárias, mas fundamentais para o desenrolar de toda a história.

"Moulin Rouge" foi nomeado para oito Óscares: melhor filme, actriz principal, direcção artística, fotografia, montagem,

som, guarda-roupa e caracterização, sendo considerado uma das películas sensação tendo em conta o facto de ser um musical, género nem sempre apreciado pela Academia de Hollywood.

O filme estreia amanhã e será apresentado em sessão dupla, pelas 17 e 22 horas, com a excepção para segunda-feira, dia de encerramento do Multimeios. O bilhete tem o valor de 3,50 euros, mas jovens, estudantes e maiores de 65 anos têm um desconto de 50 cêntimos.

Hoje é o último dia de exibição da película "Dia de treino", de Antoine Fuqua, um filme de acção e drama que conta com as interpretações de Denzel Washington, Ethan Hawke, Scott Glenn e Tom Berenger.

De terça a domingo as tardes são preenchidas pela exibição

do filme em grande formato "Golfinhos", de Macgillivray Freeman's que conta com uma banda sonora de luxo, assinada por Sting e tem início marcado para as 16 horas.

O Planetário exhibe diariamente a sessão "Pesar as Estrelas", durante a semana pelas 15 e ao fim-de-semana pelas 17 horas, com a duração de 45 minutos e a sessão "Imagem" pode ser apreciada ao fim-de-semana, pelas 15 horas, tendo a duração de meia hora. Ambas as sessões podem ser apresentadas para as escolas em horário a combinar.

No Varandim estão a decorrer os cursos gratuitos de introdução à Internet.

Sandra Soares



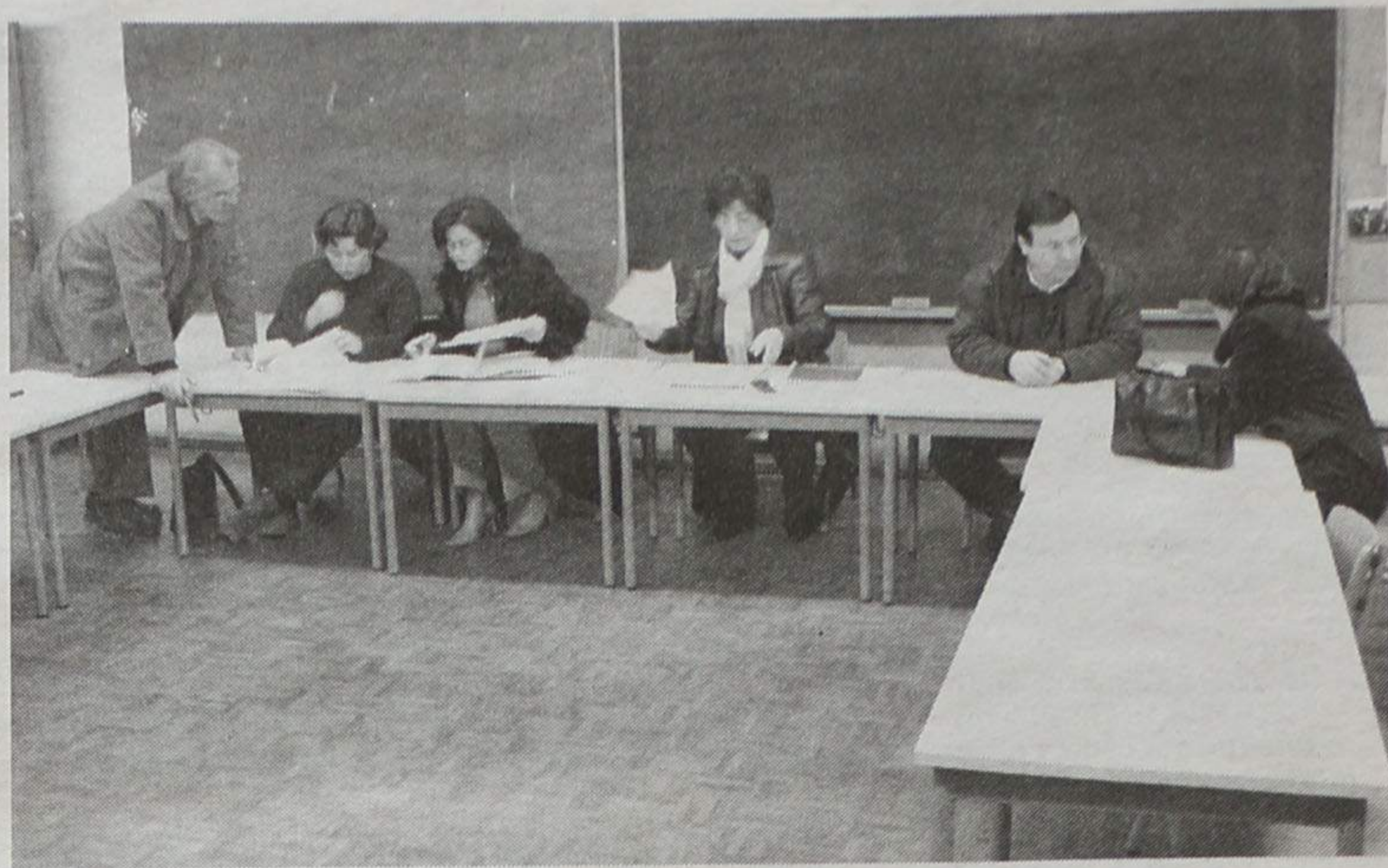

*Tendo por objectivo conhecer melhor todo o processo de construção de uma nova biblioteca no concelho de Espinho e incentivar a Câmara a levar para a frente este projecto, foi criada a Comissão Cívica Pro-Nova Biblioteca que na sua terceira reunião, a primeira pública, já apresentou trabalho, mostrando-se determinada na prossecução dos objectivos e interessada em questionar a Edilidade sobre o andamento do processo.*

## Comissão Cívica Pro-Nova Biblioteca "Perguntar não ofende!"

Sandra Soares (texto) • Vítor Lancha (fotos)

A Comissão Cívica Pro-Nova Biblioteca foi criada com o objectivo de mobilizar a população para a necessidade de criar uma nova biblioteca, diligenciar junto dos responsáveis pela autarquia sobre a existência ou não de um contrato-programa com o Instituto Português do Livro e Bibliotecas (IPLB) e acompanhar todo o processo da construção da nova biblioteca.

Estas pessoas assumem-se como sendo um grupo de amigos da biblioteca e além do actual princípio reivindicativo de que estão imbuídos, também pretendem ser um elemento de animação cultural, prolongando a sua existência para além da construção do espaço.

A Comissão tem como destinatária, toda a população, independentemente da sua cor partidária, religião, idade o estatuto social. Aliás, os elementos constituintes desta comissão fazem questão de garantir que "a mesma não se destina apenas a professores ou pessoas ligadas à educação".

Na sua terceira reunião, esta comissão deu conta de algumas diligências que já foram tomadas pelos seus elementos, nomeadamente: a recolha de mais de 500 assinaturas de aderentes à ideia de uma nova biblioteca; a tentativa de recolha de informação junto do IPLB, do qual ainda não obtiveram qualquer resposta e uma visita mais atenta às actuais instalações da biblioteca.

Foi com esta visita que os responsáveis pela Comissão fi-

carão mais conscientes da pertinência e urgência de uma nova biblioteca para o concelho de Espinho, já que o actual espaço "não obedece em nada ao decreto-lei 111/97, respeitante às condições necessárias para a existência de uma biblioteca".

### "Depósito de livros"

Segundo Arcelina Santiago, porta-voz da Comissão, nas actuais instalações "o espaço onde estão instalados os livros infanto-juvenis é um corredor, pouco adequado para crianças e jovens, o restante espaço é exíguo e mal iluminado, os livros já ficam nas escadas, chegando à entrada, existe bom material audiovisual, mas não pode ser exposto, tudo por falta de espaço".

A responsável revela ainda que "chove lá dentro, o horário é pouco alargado, o pessoal não tem condições de trabalho e é muito pouco. Além disso, a biblioteca não tem qualquer acesso para deficientes".

Outra das grande preocupações desta comissão concerne à estrutura do próprio edifício, pois como as respon-

sáveis alertam, "o peso da enorme quantidade de livros que existe na sala da biblioteca pode não ser suportada pela estrutura do prédio, uma situação agravada pelo facto desta sala ser tecto de um infantário".

Na Biblioteca Municipal de Espinho "também não se desenvolvem projectos, não se dá apoio às diversas entidades, como juntas, infantários ou centros de dia, pelo que a biblioteca limita-se ao empréstimo domiciliário, é um depósito de livros, não cumprindo as funções previstas na legislação - lazer, cultura, formação, informação".

Sublinhando que "a biblioteca já funciona num local provisório há perto de 14 anos", os responsáveis ressaltam "o que tem sido feito, apesar da falta de condições: pensam-se projectos que não avançam, conquista-se espaço onde ele já não existe, os responsáveis continuam a procurar apoios, mantêm a sua ligação com a Gulbenkian, faz-se tratamento de dados".

No entanto, a comissão deixa duas perguntas no ar: "Tendo em conta as condições em que trabalha, podemos chamar biblioteca a este espaço? E a

biblioteca poderá funcionar provisoriamente mais um ou dois anos (o tempo de construção de uma nova)?"

### "Por favor, avancem!"

Apresentado o relatório sobre as condições da biblioteca, os elementos da comissão partiram para a discussão de novas medidas a tomar, dando continuidade ao trabalho desenvolvido, mas há luz de dois novos acontecimentos: uma entrevista do arquitecto espinhense Rui Lacerda onde revela estar a trabalhar no projecto da nova biblioteca e dados publicados num jornal de âmbito nacional sobre os 18 municípios candidatos a apoios para a construção de novas bibliotecas e onde não está incluído Espinho.

A comissão conhece a posição da Câmara relativa às dificuldades de encontrar financiamento para a construção da nova biblioteca, embora continue a questionar a importância de construir equipamentos como a Nave Polivalente ou o Centro Multimeios.

Além disso, "existe a possibilidade do IPLB financiar até 50 por cento a construção da nova biblioteca", acrescentam.

Para os responsáveis "a biblioteca é um investimento de importância estratégica, tanto a nível cultural como ao nível do desenvolvimento, inclusive turístico, de qualquer terra, pelo que deve ter prioridade".

No entanto, ressaltam: "não queremos confrontar ninguém, mas dar apoio e força à câmara. Por favor, avancem!"

Apesar de terem surgido algumas divergências de opinião sobre a melhor forma de abordar a câmara para pedir mais esclarecimentos relativos à existência ou não de um projecto para uma nova biblioteca, datas para o início da obra e sua localização, os responsáveis acabaram por chegar a um consenso sobre a atitude a tomar.

### Pedido de esclarecimento

A comissão pretende continuar com as diligências junto do IPLB na tentativa de saber da existência de um

anterior contrato-programa com a Câmara Municipal de Espinho e das razões para a sua não efectivação, sendo também investigada a possibilidade de financiamento por parte desta entidade.

Também vão ser criados grupos de trabalho para efectuarem estudos mais cuidados sobre a documentação existente sobre bibliotecas, nomeadamente o Decreto-lei 111/97 e será publicado um boletim informativo com todos os dados recolhidos até agora pela comissão.

Na tentativa de recolher mais informações, os responsáveis vão ainda contactar a Câmara, enviando um convite ao vereador da cultura para que esteja presente na próxima reunião do grupo, onde poderá prestar alguns esclarecimentos.

Todos estes passos não invalidam a pertinência das assinaturas que vão continuar a ser recolhidas e o compromisso das mesmas serem entregues na Assembleia Municipal com um pedido endereçado ao presidente da Câmara, para que dê um esclarecimento público sobre o andamento do processo de construção da nova biblioteca, "porque perguntar não ofende".

A próxima reunião, para a qual a Comissão Cívica convida toda a população preocupada com a questão da nova biblioteca decorre no próximo dia 21 de Março, pelas 21 horas, na Escola Secundária Dr. Manuel Gomes de Almeida

### Vende-se em Grijó

### MORADIAS

Bem localizadas. Bons acabamentos.  
Prontas habitar. Marque a sua visita.

Tel.: 227 348 573 • Tlm.: 914 527 568

### Trespasa-se

### RESTAURANTE

PERTO DA ESCOLA GOMES DE ALMEIDA - Rua 33

Contactar: 965 544 525 - 234 360 298



### NOITE DE FADOS



01 Março - 20h30

(Todas as 1.ªs sextas-feiras do mês)

Marcações:

Tel: 227 312 146 / 53 \* COMPLEXO TÊNIS ESPINHO





**PALAVRAS À SOLTA**

Jogos de sedução e de namoro estão no top **80 milhões/mês – serviço de mensagens (telemóvel) enriquece operadores**  
*Jornal de Notícias*

Doentes afectados pela demora de intervenções cirúrgicas são mais numerosos no Norte e na região de Lisboa  
**90 mil esperam operação**  
*Correio da Manhã*

Choque entre onze viaturas, no IP1, próximo do Freixo, fez ainda quatro feridos  
**Esmagada por dois camiões**  
*Jornal de Notícias*

Próximo da ponte do Freixo (no sentido Lisboa-Porto)  
**Choque em cadeia no IP1 causa um morto (mulher de 44 anos) e dois feridos**  
*Correio da Manhã*

Carro de mulher (com cerca de 70 anos) abalroado por automotora na linha do Vale Vouga, no lugar do Caião (Esgueira)  
**Trucidada**  
*Jornal de Notícias*

Dentro de quatro meses  
**'Tolerância zero' para multas**  
*Correio da Manhã*

Judiciária desmantela rede de falsificação de receitas  
**Fraude gigante nas farmácias**  
*Jornal de Notícias*

"Gang" é acusado de ter feito mais de 100 assaltos no Norte e Centro  
**PJ apanha bando que espalhou terror**  
*O Comércio do Porto*

Gastos em viaturas de luxo e equipamento de gabinetes levam IGAI a promover auditorias à PSP e à GNR  
**Contas da Polícias levantam suspeita**  
*Jornal de Notícias*

Menezes quer polícias nas ruas  
**2,6 agentes na noite de Gaia**  
*O Comércio de Gaia*

Em Cucujães  
**Sexagenária ameaçada com arma branca e violada**  
*O Regional*

Em Rio Meão (Feira), sob ameaça de uma arma  
**Taxista raptado e roubado por casal de etnia cigana**  
*Correio da Manhã*

Em Arcos de Valdevez  
**Jovem confessa ter enterrado feto**  
*O Comércio do Porto*

"A próxima Assembleia da República será a mais amestrada de sempre"  
**Campelo diz que Portas e Durão sabiam do 'negócio do queijo'**  
*Correio da Manhã*

**Câmara promove concurso para jovens**

**Arte XXI 3 – pintura, ilustração, escultura e fotografia**

A Câmara Municipal de Espinho está a promover um concurso, em diferentes áreas de expressão artística, que visa promover e incentivar os jovens artistas do concelho.

Os jovens que queiram participar no concurso denominado Arte XXI 3 podem apresentar um total de três trabalhos nas áreas de pintura, ilustração, escultura, fotografia a cores e fotografia a preto e branco.

Um júri, constituído para o efeito, seleccionará dois trabalhos em cada modalidade e todos os trabalhos estarão patentes ao público em exposição (ou exposições) que a Câmara Municipal de Espinho organizará no próximo mês de Abril.

Os regulamentos e informações referentes ao Arte XXI 3 podem ser solicitados no Departamento de Desenvolvimento Local.

**OPINIÃO • APENAS REFLEXÕES • Jorge Madureira**

**O preço da fama**

Há duas maneiras de viver enclausurado – na prisão propriamente dita, porque se infringiu a lei ou, por detrás dos altos muros de uma mansão.

As pessoas que atingem o estatuto de famosas, vivem assim. A sua aparência, leva-nos a pensar que a sua vida é constantemente uma festa. Parece que vivem felizes, mas não – deixam de ter contacto com o mundo exterior. Vivem num mundo artificial, de fantasia, criado à sua medida. Tal como há os que gostam deles, também há quem seja contra eles – deixam de poder andar normalmente na rua porque, por um lado, são perseguidos pelos fãs e, por outro, são alvo de agressões. Apesar de serem constantemente solicitados para distribuir autógrafos, fazem-no rodeados de indivíduos, que zelam pela sua segurança. Muitas vezes, comunicam com a multidão, apenas por detrás dos vidros de um carro blindado ou, por entre as grades do portão da sua residência. É arriscado passar daí...

A sua personalidade transforma-se porque, apesar de todos os bens materiais que possuem, vivem na solidão, que muitas vezes os leva a pôr termo à vida.

Tal como na 'Alegoria da caverna', acomodam-se a um pequeno mundo e, do mundo real, do nosso mundo, só observam as sombras. Não se preocupam em 'pôr um pé cá fora'... ou se calhar, estão mesmo impedidos de o fazer.

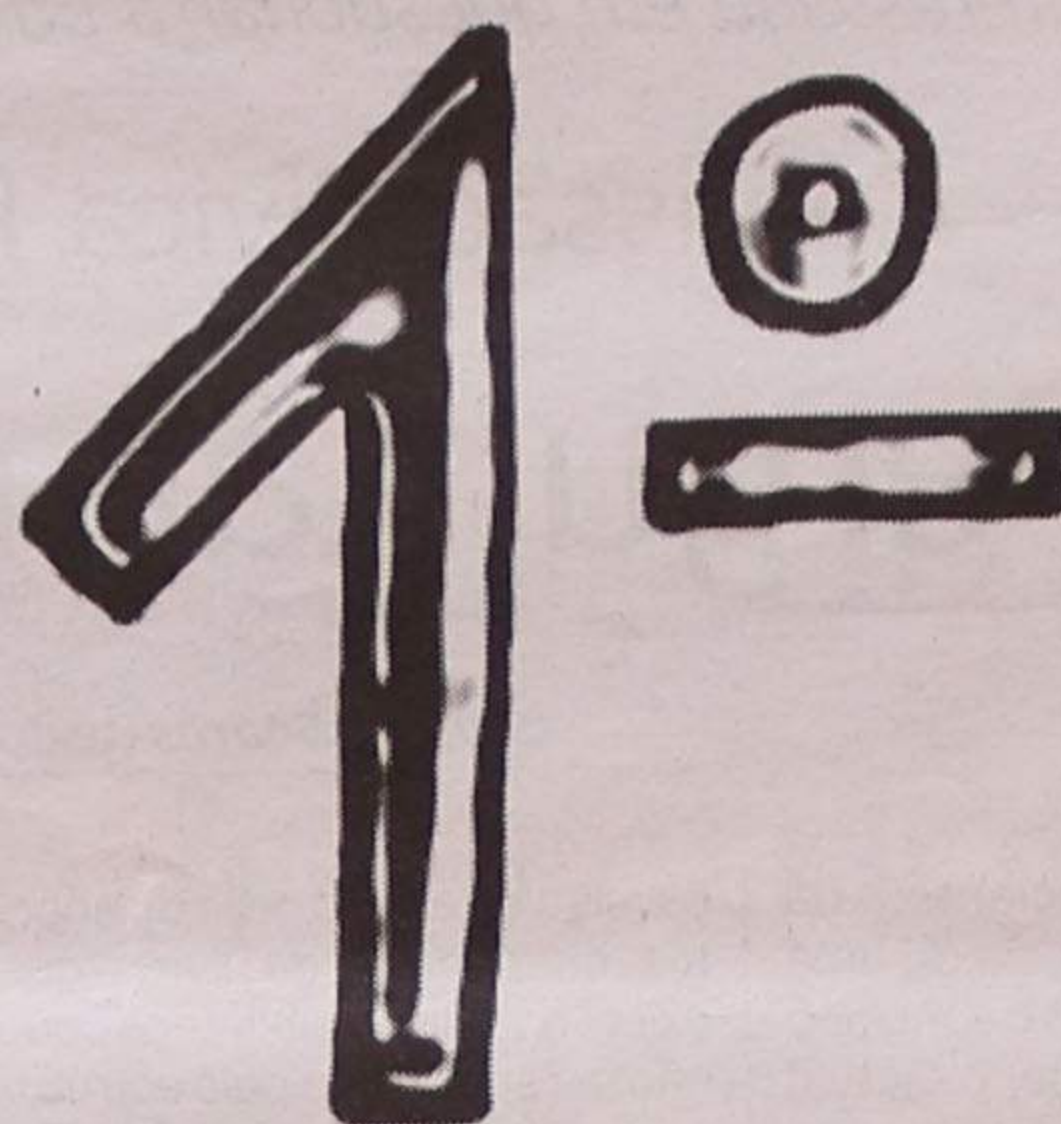

O problema é que, muitas vezes, a fama termina quando menos se espera e, é muito doloroso o período de decadência – a partir do momento em que surgem novas atracções, os que outrora eram famosos, são rejeitados. Já se tinham habituado de tal maneira a serem o centro das atenções que, não suportam o facto de cair no anonimato. Vivem do público e, não estão preparados para um dia, viverem sem ele.

A vitória está em conseguirem ultrapassar esta fase, demonstrando a um público muitas vezes ingrato, que sabem resistir aos tempos, acompanhar as modas e que, mais do que isso, são pessoas como eu, tu e toda a gente...

**PALAVRAS À SOLTA**

Autarca do PSD pagou campanha socialista  
**Um cheque para o PS**  
*Notícias de Guimarães*

Em S. João da Madeira  
**Câmara utilizou dinheiro das crianças e não pagou refeições**  
*O Regional*

Santarém indignada com negócios secretos  
**Câmara mata protocolos e poupa 200 mil contos**  
*O Ribatejo*

José Ferreira (questiona)  
**"Como foram desbaratadas as receitas da Junta de Esmoriz?"**  
"Receberam cerca de 550 mil contos... os credores esperam por 50 mil contos. O porco mesmo com o gamelo cheio não deixa de ser porco."  
*A Voz de Esmoriz*

Castanheira de Pêra, Alvaiázere, Figueiró dos Vinhos, Pedrógão Grande e Ansião  
A caminho do deserto  
**Os cinco concelhos do norte do distrito de Leiria perderam 25 por cento da população nos últimos 30 anos**  
*Jornal de Leiria*

Na Chamusca  
**Casa do Povo a saque**  
*O Ribatejo*

Em Braga  
**Assalto a banco rende dois mil contos**  
*O Comércio do Porto*

Quilos de moedas de escudos e euros encontradas em sacos no fundo do rio Ovelha  
**Caça ao tesouro no Marco**  
*Jornal de Notícias*

Ao mesmo tempo que se comemora o 50.º aniversário das Força Aérea Portuguesa, que 'esqueceu' a Base de Maceda  
**Forças (des)Armadas a caminho da bancarrota**  
*Jornal de Ovar*

Lutas clandestinas decorrem com mais frequência no Verão  
**Há combates ilegais de cães em Braga**  
*Região do Minho*

Com mais de 100 sócias  
**Clube lésbico apresenta-se**  
O clube Safo realizou a sua escritura pública em Santarém, escolhendo o Ribatejo por ser uma "região marialva e conservadora".  
*O Ribatejo*

Por publicidade enganosa  
**Consumidores processam bancos**  
*Correio da Manhã*

Torre da Sé (Porto) preocupa técnicos da Unesco  
**Turista francês denuncia obra de Fernando Távora**  
*Jornal de Notícias*



**LUIZ MEGRE BEÇA & CA., LDA.**  
**CORRETORES DE SEGUROS**

ESPECIALIZADOS EM SEGUROS INDUSTRIAIS, INCÊNDIO E LUCROS CESSANTES

RUA AZEVEDO COUTINHO, 39 - 6.º - 4100-100 PORTO  
Telefone, 22 608 68 50 • Telefax, 22 608 68 58



AGORA TAMBÉM  
A SEU DISPÔR  
COM SALA  
DE PETISCOS  
E SNACK-BAR

Aberto: 16h00 - 24h00

Rua 16, n.º 42  
ESPINHO  
Telef. 22 734 03 47

**SOALTER - Const. Sousa & Alves, Lda.**

COMPRA, VENDA E PERMUTAS DE PROPRIEDADES

**EDIFÍCIO LAPA PARK I - S. Paio de Oleiros**

**ALUGA-SE T2** c/ dois banhos um é suite.  
**ÚLTIMOS T3** c/ três banhos um é suite p/ venda.  
Bons acabamentos, pré-aquecimento central, cozinhas dinamarquesas, garagem e arrumos. A 3 km e 3 minutos da Praia.

**EDIFÍCIO OCEANUS - Espinho**

**T3** c/ 150 m2 + garagem fechada p/ 2 carros e arrumos.  
**T4 Dúplex** c/ 250 m2.  
**VENDE-SE LOJA** c/ 2 frentes c/ arrumo na cave e rendimento fixo; e Loja c/ 170 m2.

Contacto: **91 969 06 55**





*Numa época em que estão na moda as culturas, tradições e religiões orientais, o Centro Multimeios organizou um curso sobre a História das Religiões, convidando para o orientar os professores universitários Victor Teixeira e José Amadeu Dias (Frei Geraldo), este último, um frade beneditino que, além de um conhecimento vasto sobre o tema, tem uma forma muito aberta e tolerante de encarar as religiões e as suas diferenças.*

## Curso sobre História das Religiões no Multimeios

# "As pessoas são intolerantes porque não conhecem"

Sandra Soares (textos) • Vítor Lancha (fotos)

O curso sobre a História das Religiões, a decorrer na Sala Polivalente do Centro Multimeios, começou na passada segunda-feira e encerra amanhã, tendo sido dada a oportunidade aos cerca de 40 inscritos de descobrirem mais e discutiram sobre o que é uma religião e o seu funcionamento e a possibilidade de existir uma base comum aos diferentes credos.

Foram ainda abordados os princípios básicos de algumas das religiões com maior número de crentes em todo o mundo, nomeadamente: judaísmo, cristianismo, islamismo e as religiões orientais, com destaque para o hinduísmo e o budismo.

A abertura e os primeiros dias do curso estiveram sob a orientação do professor da Faculdade de Letras da Universidade do Porto, José Amadeu Dias, mais conhecido por Frei Geraldo, enquanto que os últimos dias do curso estão a ser orientados por um dos seus antigos alunos, agora professor na Universidade católica, Victor Teixeira.

Frei Geraldo é frade beneditino, mas tem uma visão aberta e extremamente tolerante em relação a diferentes crenças, o que lhe permite transmitir uma visão abrangente alargada e conhecimentos alargados sobre a História das Religiões, embora para tal contribua a sua interessante experiência como padre católico.

O professor universitário garante ter sido nessa qualidade que foi convidado para orientar este curso já que "dou uma perspectiva cultural do tema, onde naturalmente a

minha experiência de sacerdote, de monge beneditino, está sempre presente, mas porque sou sacerdote, sou tolerante e tenho de aceitar os outros, como Jesus fez".

### "Quem faz as guerras são os homens"

Quando à pertinência do tema numa época como a actual, Frei Geraldo refere que "este curso é interessante para que as pessoas sejam levadas a reflectir e a compreender melhor os fenómenos da guerra que podem ter motivações religiosas, mas mal interpretadas. Toda a religião que leva ao fanatismo e nos faça perder a razão acaba por ser anti-religião".

gião".

O orientador justifica: "O mundo anda politicamente agitado com guerras que muitas vezes são atribuídas às religiões. Ora, a religião deve exactamente pacificar o homem e não torná-lo aguerrido e lutador, mas a religião é uma supra-estrutura da sociedade e como tal é aproveitada por forças variadas que tentam manipulá-la de acordo com os seus interesses. Quem faz as guerras são os homens".

Para Frei Geraldo "toda a religião tem de basear-se na tolerância e na compreensão. Mesmo quando dizemos que a religião católica é tão diferente da religião budista, encontramos duas religiões onde

a tolerância é o princípio informativo de todos os comportamentos.

Por isso, "é importante que as pessoas compreendam como é que funciona a religião e como é que as religiões se compagam entre si e se diferenciam. As pessoas são intolerantes porque não conhecem", conclui.

Este frade beneditino considera "extremamente importante a capacidade de estender pontes aos outros e a religião é aquilo que faz ponte, que deve fazer ponte, com Deus e com os outros e esta capacidade de estender pontes resulta da riqueza dos conhecimentos".

O professor exemplifica: "Eu formei-me em Portugal como

beneditino, depois fui para Roma, Jerusalém, já fiz conferências na Universidade de Moscovo e não há dúvida nenhuma que o conhecimento das religiões nos torna mais abertos, tolerantes, compreensivos e por vezes obriga-nos a uma certa ginástica mental para aceitarmos as diferenças".

### "Tem de existir respeito"

Frei Geraldo reconhece que "agora há uma moda indiscutível em relação às coisas orientais, mas esta aparece porque há um certo cansaço nas nossas religiões. Mas esta curiosidade é como um tornado, passa a tempestade e a terra qua-

se que não recebe a água. Vivemos tudo muito na epiderme da mentalidade".

Para o professor, "hoje, sobretudo no Ocidente, nesta nossa Europa, estamos muito materializados. O progresso tornou-se uma espécie de religião, o que leva a uma certa hostilidade para com a religião, porque, muitas vezes, é ela que nos chama à atenção para as contradições que o progresso tem".

Além disso, "o religioso dá trabalho, implica sacrifício e por causa do comodismo, do materialismo, do consumismo, de todos estes 'ismos' que foram criados as pessoas afastam-se".

Para o monge beneditino, "o sacrifício não é um bem, é um mal, mas faz parte da vida e é por isso que todas as regiões dizem: se queres uma vida em plenitude tens de ser uma pessoa que se deixe sacrificar, tens de dar e o dar tira ao ter".

Assim, "somos nós, os agentes da religião que temos de procurar ir ao encontro das pessoas, não fazendo as coisas sempre da mesma maneira, pondo mais alma, menos rito, menos palavras e dando mais oportunidade às pessoas. Árabes e judeus têm orações tão bonitas, a oração tem de vir do coração. Tem de existir respeito".

Apesar de tudo, Frei Geraldo mostra-se optimista e lembra que "estão aqui pessoas interessadas que vão trazendo à tona da sua consciência religiosa coisas em que não pensavam e é preciso abrir mentalidades, pois uma religião que não torne as pessoas mais esclarecidas não leva a parte nenhuma".

## Alunos expectantes na abertura do curso

# Enriquecimento cultural

Carolina Almeida é professora de inglês em Espinho e soube do curso na escola onde lecciona, ficando de imediato interessada, pois "embora a minha área não esteja directamente relacionada com o tema do curso, é uma questão actual e de cultura geral".

Esta professora já não é estreatante nos cursos promovidos pelo Centro Multimeios, o último que frequentou foi sobre o Renascimento, conside-

rando-o "muito interessante", pelo que só lamenta que "não sejam mais frequentes, até porque o horário é muito compatível com a minha actividade profissional".

Tendo em conta o tema abordado e o contacto anterior com o Multimeios, Carolina Almeida espera "ficar

com uma visão bastante mais clara de cada uma das religiões tratadas, que são as principais, ou pelo menos as que têm um maior número de crentes".

Esta espinhense reconhece que "quanto maior é o conhecimento das religiões, maior deveria de ser a tolerância entre as pessoas

que as praticam, mas nem sempre é assim. Às vezes o conhecimento é grande teoricamente e na prática a tolerância não se verifica".

Aliás, "apesar das religiões serem diferentes, faria todo o sentido que os seus praticantes convivessem numa coexistência pacífica e em tolerância, se vivessem a

sua fé a sério", conclui.

Carlos Gomes também é de Espinho, mas soube do curso através da Internet e resolveu inscrever-se por dois motivos concretos, "primeiro sou animador de jovens e este é um tema que faz sempre falta e como também me quero candidatar ao exame *ad hoc*, penso que este será um

tema a escolher".

Este espinhense é um estreatante nos cursos proporcionados pelo Multimeios, pelo que não no início do curso ainda não sabia o que esperar.

No entanto, mostrava-se expectante tento em relação ao tema como às pessoas responsáveis por leccionarem o curso, esperando que o curso seja "bastante interessante e enriquecedor".

Sandra Soares



Da Cerciespinho,  
na Ponte  
de Anta

Inaugurações  
(hoje)  
no Centro  
Comunitário

Hoje, pelas 14 horas, será inaugurado o painel de azulejos elaborado pelo Centro de Artes Decorativas, procedendo-se igualmente à abertura oficial das novas instalações da Mediateca do Centro Comunitário da Ponte de Anta da Cerciespinho.

A organização desta iniciativa de valorização social (e cultural) é da responsabilidade conjunta do Centro da Ponte de Anta da Cerciespinho e do IGAPHE - Instituto de Gestão e Alienação do Património Habitacional do Estado.

Apresentação,  
sábado,  
no Multimeios

Manuel  
Laranjeira  
distinguido  
em livro

"Manuel Laranjeira e o Sentimento Decadentista na Passagem do Século XIX" é o título do livro da autoria de Eugénio Montoito que será apresentada, pelas 18 horas, do próximo sábado, na Sala Polivalente do Multimeios.

Nesta cerimónia marcarão presença, além do autor, actual director do Departamento de Cultura e Turismo da Câmara Municipal de Sintra, João Medina, responsável pelo prefácio da obra e o presidente da Câmara Municipal de Espinho, José Mota, entre outras entidades ligadas à cultura e interessadas na vida e obra de Manuel Laranjeira.



Em Silvalde

## Mário Cales renuncia mandato

O vogal Mário Cales, da Assembleia de Freguesia de Silvalde, renunciou ao seu mandato no dia 19.

Mário Cales foi o cabeça-de-lista do Partido Social Democrata à Assembleia de Freguesia de Silvalde no último acto eleitoral como independente e era um ex-militante do Partido Socialista.

Manuel Proença

Em pré-campanha eleitoral

## Carvalhas visita Lagoa de Paramos

A defesa da costa e a Lagoa de Paramos foram o motivo da visita do líder da Coligação Democrática Unitária (CDU), à freguesia de Paramos.

Manuel Proença (texto)  
Vitor Lancha (fotos)

Carlos Carvalhas, acompanhado pelo cabeça-de-lista por Aveiro, o paramense Joaquim Almeida e pelo líder da concelhia da CDU Fausto Neves, teve a oportunidade de ver 'in-loco' os

problemas ambientais com que se debate a Lagoa bem como com a permanente preocupação que vivem os habitantes da praia.

Carvalhas disse que a Lagoa "começa a ficar como um esgoto de Espinho" e que isso vem a prejudicar, também, "uma das melhores praias deste concelho, transformando-a numa lixeira".

Carlos Carvalhas revelou estar interessado em "trabalhar e, por isso, já levantamos esta questão na Assembleia da República, procurando transformar a Lagoa de Paramos numa reserva natural".

Quanto à defesa da costa, o líder comunista disse:

"É necessário haver uma intervenção planificada, pela costa, na sua totalidade".

Entretanto, no domingo, a CDU realizará um almoço no restaurante Cristal que assinalará os 81 anos do Partido Comunista Português e a abertura oficial da campanha eleitoral.



FLASHES

Foto Vitor Lancha

A Associação de Pais da Escola Secundária Dr. Manuel Gomes de Almeida promoveu, sexta-feira, uma 'Tertúlia' (a par de um concurso fotográfico sob o tema 'Espinho' destinado aos alunos)



As obras no Mercado Municipal de Espinho são uma necessidade verificada por todos, o projecto de remodelação e cobertura do Mercado está pronto, mas os comerciantes têm pouco conhecimento do processo e mostram-se preocupados com o futuro, querendo ter maior participação no mesmo, embora acreditem que a mudar será para melhor.

Comerciantes querem participar no processo de remodelação do mercado

## Expectantes mas preocupados

Sandra Soares

Rodolfo Oliveira vende fruta há 25 anos numa banca do Mercado Municipal, de segunda a sábado, pelo que sabe do que está a falar quando diz que "tendo o mercado 84 anos, é evidente que, com o passar dos anos e as intempéries que se têm verificado, necessita de ser remodelado".

Quanto às obras e ao projecto, o comerciante revela "não ter sido contactado pela Câmara e penso que mais ninguém foi, pelo que para já não podemos adiantar mais. Penso que há intenção de fazer as obras que são necessárias, como é óbvio. Em relação ao resto estou expectante".

Mas o vendedor confia que "a Câmara e os seus autarcas não têm intenção de prejudicar quem quer que seja e, se fizerem aquilo que se diz, vamos melhorar. Eu tenho toda a confiança nas pessoas que gerem a minha terra e penso que os responsáveis nos vão gratificar com as melhoras que pensam fazer".

Por isso, Rodolfo Oliveira não está preocupado com as implicações das obras, embora lembre que "se isto tem poucas condições estando assim, muito pior será se estiverem aqui a fazer obras. Como é que vamos trabalhar aqui, a vender fruta, com uma obra ao lado a fazer poeira. Não faz sentido".

Este comerciante acredita que "o melhor, tanto para nós como para os clientes habituais, é sairmos daqui temporariamente, mesmo que fiquemos prejudicados nesse período de tempo, pois nada se faz ao acaso e para que possamos ter rentabilidade depois, primeiro temos de sair prejudicados".

Rodolfo Oliveira refere "diversos locais aqui próximos, na feira do peixe ou na zona a norte do Multimeios, que são opções viáveis, já que estão perto e têm ótimas acessibilidades".

Mas, o vendedor alerta: "Quando sairmos que seja temporariamente e quando regressarmos que seja em definitivo, mas volto a reiterar a plena confiança no nossos autarcas e acredito que vamos sair desta situação satisfeitos".



### "Vamos mudar para melhor"

Hugo Marques é filho do proprietário do talho número 11, aberto há mais de 20 anos na praça interior do mercado, e para este jovem "as obras já são tardias, já foram prometidas há vários anos, há mais de uma década. Pelos vistos é este ano, embora ainda ninguém acredite, só quando as obras começarem".

Mas este talhante alerta que "as condições do mercado estão degradantes e a mudar tem de ser para melhor, equiparando-o aos últimos modelos da Europa".

O que ouviu sobre o projecto de remodelação agrada a Hugo Marques, "resta é saber quanto tempo é que isto vai estar fechado e onde é que nos vão colocar. Porque não é benéfico manter o mercado aberto com as obras a decorrer".

Este jovem comerciante acredita que "a melhor solução é fechar, tentar fazer as obras o mais rápido possível e colocar-nos num sítio em que haja condições a nível de segurança, porque há aqui muitos assaltos, e a nível de higiene,

porque vendemos produtos alimentares".

Para Hugo Marques não será prejudicial para o negócio mudar de local provisoriamente, "é uma questão de hábito e as pessoas, se souberem antecipadamente onde vamos estar, aderem na mesma. Em Matosinhos também instalaram provisoriamente o pessoal num sítio com condições e é isso que nós pretendemos. O mínimo de tempo possível".

De qualquer forma, este talhante mostra-se tranquilo, "porque sei que vamos mudar para melhor, vão ser feitas modificações que vão beneficiar muito os proprietários dos estabelecimentos e que já eram há muito tempo necessárias e prometidas. Vai ser bom para nós, para os clientes que frequentam o mercado e para a população em geral".

### "Gostava de ser ouvido"

Domingos Peralta é proprietário da Tabacaria do Mercado há perto de 25 anos e concorda com os outros comerciantes, "está mais do que

na hora do mercado sofrer obras e ganhar uma nova dinâmica, até já devia de ter sido, pois é uma medida para bem de todos: comerciantes, população e cidade de Espinho".

De qualquer forma, o comerciante revela que "conhecimento exacto do projecto, julgo que o cidadão comum não terá. Tenho ouvido dizer há anos que o mercado vai ser remodelado, mas como, não sei, porque não tive nenhum contacto com a câmara. Ouve-se dizer..."

Para Domingo Peralta "os comerciantes deviam de ser ouvidos para isto ou para aquilo, porque estamos, minimamente, dentro daquilo que é necessário para o mercado. De qualquer forma, aquilo que se houve sobre o projecto é benéfico pois vai trazer mais gente ao mercado, o que é para bem de todos".

Quanto à forma como as obras vão decorrer, este comerciante tem uma visão diferente dos seus colegas já que a sua tabacaria tem contacto directo com a rua, pelo que prefere que "as obras sejam feitas por fases, pois

assim permite manter abertos, pelos menos, os estabelecimentos virados para a rua".

O comerciante reconhece que "este processo implica algum tipo de preocupação porque quer patrões, quer empregados têm os seus compromissos e não sei o que é que vai ser de nós. Agora, não posso tapar o sol com a peneira. As obras são benéficas, mas vão trazer custos. Que sejam os mínimos".

Assim, Domingos Peralta mostra-se "preocupadíssimo com o futuro, porque não sei exactamente o que vai acontecer. Espero que a Câmara nos dê mais informações, porque tenho empregados, fornecedores, compromissos... Também não posso dizer que não se faça nada, mas gostava de colaborar com as minhas ideias, gostava de ser ouvido".

### "Não podemos fechar a porta"

Maria da Glória Maganinho é uma das sócias da peixaria Pérola do Mar, uma das primeiras a abrir no mercado,

mas que está sob a responsabilidade das actuais proprietárias à cerca de três anos.

Esta comerciante também pensa que "o Mercado já devia de ter sido alterado há muito tempo, não era agora, dizem que há aí uns dinheiros para isso, que está aprovado, vamos ver se as obras vão começar ou não".

Embora tenha ouvido falar no início das obras e que seriam transferidos para a feira, a vendedora garante que "a câmara não nos disse nada. Acho que era muito importante sermos ouvidos. Então eles vão começar as obras sem falar com os comerciantes e as despesas que estão a correr todos os dias?".

Maria Glória Maganinho revela estar "muito preocupada, porque temos aqui 500 contos de despesas por mês e não podemos ir roubar para pagar os nossos compromissos. Não podemos fechar a porta, eles têm de encontrar soluções".

A comerciante explica que "quando as pessoas vêm à praça, precisando de carne, peixe, legumes, têm tudo aqui à beira e indo lá para cima (feira) as coisas vão ser mais difíceis. Sair daqui vai prejudicar o negócio, mas se for toda a gente, nós também temos de ir".

Outra situação que preocupa a comerciante é o boato que ouviu relativo à possibilidade de as peixarias passarem a ser viradas para a praça interior do mercado, embora nada saiba em concreto, porque como sublinha, "nunca falaram connosco".

Mesmo assim, deixa o alerta: "Para virarem as peixarias para dentro eles têm de ter em conta que as peixarias ambulantes não podem andar nas ruas, porque elas não são colectadas, não pagam nada e, parecendo que não, vendem mais do que as peixarias que têm muitas despesas".

Assim, Maria da Glória Maganinho reitera: "É por causa destes problemas que queremos ser ouvidas. Antes de começarem as obras, a câmara tem de conversar com os comerciantes".

### FINANCIAMENTOS / EMPRÉSTIMOS

PARTICULARES de 200 cts. (997,60 €) a 5.000 cts. (24.939,90 €)

EMPRESÁRIOS até 10.000 cts. (49.879,79 €)

Concedidos por instituições de crédito autorizadas

- A particulares e profissionais liberais
- Taxa de juro mais baixa do mercado
- Para todos os fins • Sigilo - Rapidez

Telef. 22 732 25 90 • Tlm. 91 406 43 51

### CLÍNICA DE MEDICINA DENTÁRIA

Acordos com: PSP, ACASA, CGD, EDP, SAMS, PHILIPS, REFER, CRUZ VERMELHA

**Dr. Jorge Pacheco**

ORTOPANTOMOGRÁFIA, TELERRADIOGRÁFIA, IMPLANTOLOGIA, ORTODONTIA (fixa e removível), PRÓTESE (fixa e removível)

R. 8 n.º 381-1.º • 4500 ESPINHO • Telef. 227342718

### Vende-se

### Apartamento T4

C/ 2 lugares de garagem, arrumos grandes na garagem. Grande salão. Virado a poente. No centro, junto da linha da CP. Particular. Aceita-se permuta. Bom preço.

Tel.: 227 314 933 • Tlm.: 919 809 475





No projecto apresentado pela Cindetec – Engenheiros, Consultores relativo à remodelação e cobertura do Mercado Diário da cidade de Espinho está prevista a conservação das fachadas do edifício, mas também a sua total cobertura e a criação de um segundo piso para restauração e comércio. Esta é uma obra que, segundo a empresa, deve ser efectuada por fases e "com o acordo e a opinião dos comerciantes".

## Projecto para o novo Mercado Diário da cidade de Espinho

# Conservar, cobrir e criar novo piso

Sandra Soares

O edifício onde se encontra instalado o Mercado Diário da cidade de Espinho, datado de 1911, é considerado no Plano Director Municipal (PDM) como "edifício a preservar", pelo que o projecto apresentado para a sua remodelação assegura que o espaço ocupado e a traça arquitectónica original serão mantidos.

O actual edifício situa-se na confluência das ruas 16/18 e 23/25, ocupando todo o quarteirão, é constituído por um só piso, rematando em cada uma das esquinas com torreões de

dois pisos e tem no seu interior um pátio semi-fechado, onde se realiza o mercado aberto, servido por duas portas, na rua 16 e 18.

A intervenção prevista aproveita a totalidade do volume construído e nela está prevista o reforço da construção em pontos chave para suportar a

nova cobertura a instalar e a renovação e reacerto da cobertura de modo a que esta mantenha a mesma imagem e possa ao mesmo tempo assegurar

bom comportamento perante as novas funções do segundo piso.

A intervenção não modifica a imagem exterior do edifício e

a acção a desenvolver caracteriza-se maioritariamente na realização de duas plataformas comerciais no interior do mercado e sua compartimentação.

Segundo os responsáveis pelo projecto, "com esta proposta pretende-se dinamizar o espaço do mercado através de um novo conceito de funcionamento, tirando partido da sua posição estratégica na rede urbana da cidade".

Assim, "para além de possuir as áreas e funções comer-

### OPINIÃO • ECOS DA CIDADE • José Domingues

## Expectativa largamente ultrapassada

Está a causar uma onda de entusiasmo o jantar-convívio do Orfeão de Espinho, relativo ao encerramento do 90.º aniversário da fundação desta prestimosa colectividade, visto que as inscrições para o mesmo já ultrapassaram, largamente, as minhas mais fagueiras expectativas. E de tal modo que – segundo me foi dito – já não podem ser aceites mais.

Isto é gratificante, e vem dizer que, afinal, esta velhinha colectividade continua a merecer, não somente dos seus associados, mas também de todos os espinhenses, em geral, um grande carinho e consideração.

Pelo que me é dado saber, está tudo a postos para que este dia não defraude os presentes e ausentes, dado o que ali se irá passar.

No domingo, dia 3 de Março, os elementos do Orfeão estarão presentes da missa das 11 horas com o seu estandarte, este com todas as suas insígnias mais valiosas a que não faltará a Medalha da Comenda da Ordem de Benemerência, entre outras, que farão lembrar o muito que esta colectividade tem trabalhado em benefício de terceiros, mérito que, aliás, foi reconhecido a nível nacional.

No final da missa, organizar-se-á o cortejo que seguirá para o Cemitério Paroquial, onde será depositada uma coroa de flores em memória de todos os sócios e amigos já falecidos, entre os quais o grande maestro Fausto Neves.

Pede-se, quer aos actuais, quer aos antigos sócios e orfeonistas sobreviventes, que não deixem de comparecer e integrar-se na dita homena-

gem. Lembremo-nos de que muitos dos que ali jazem, já tomaram parte em algumas romagens àquele campo santo.

Seria bom que meditássemos nesta realidade!

### Falta de respeito ...e de brio!

No domingo, ao passar junto ao Multimeios vi, com os meus próprios olhos, algo que denota uma falta de respeito gritante por aquilo que é de todos: na relva do lado poente alguns cães com seus donos, espriavam-se e faziam as suas necessidades fisiológicas (os cães, é claro!). Mas o que me causou náuseas, foi que uma jovem, com o seu cachorro, calcou a relva do lado nascente, para que o seu canídeo deixasse... isso mesmo, um grande poio, na dita relva.

Quanto a nós, isto que se passa não é somente falta de civismo (como agora é costume apelar-se a falta de educação) mas falta de

brio, porque foi sujar algo que pertencendo a todos nós, é um péssimo cartão de visitas para quem nos visita.

Não sei para quando é que as nossas Autarquias pensam tomar uma atitude dissuasiva, para que esta porcaria, que vemos por tudo quanto é sítio, deixe de existir.

Obviamente, que aqueles que teimam em ser teimosos, continuarão a porfiar na demonstração da sua falta de educação, mas outros haverá que, ao sentir que algo está a ser feito – e que pode doer! – repensarão no seu procedimento.

É que, infelizmente, o nosso povo, que esteve durante 48 anos em ditadura, ainda não sabe o que é viver em democracia, confundindo esta com anarquia.

A propósito, de fonte fidedigna soube que determinada família teve de pagar uma multa de... cem contos (isso mesmo, 100 contos!) por



*Depois do projecto pronto e da decisão para colocar a obra de remodelação e cobertura do Mercado Diário de Espinho a concurso, o presidente da Câmara Municipal de Espinho, José Mota, revela que a obra deve começar ainda este ano, tendo a duração prevista de 12 a 18 meses e um custo que ronda o milhão e meio de euros, mas deixa o alerta: "Obras provocam incómodos e todos têm de colaborar!"*

## José Mota pede a colaboração dos comerciantes

# Obra do mercado começa este ano

Sandra Soares

José Mota reconhece que "o mercado já está a precisar de uma remodelação há muitas dezenas de anos, pois em 86 anos nunca sofreu grandes obras de manutenção".

Mas, o autarca explica que "o mercado é um grande problema, tendo em conta que estão lá pessoas a vender, obras significam inconvenientes para quem vende e para quem compra e penso que terá sido isso que levou ao arrastamento deste problema".

Além disso, "os orçamentos não são elásticos e tivemos de fazer opções, recuperando outros equipamentos que estavam em condições muito más, como era o caso da Escola da Rua 23, da piscina, da Brandão Gomes, apenas para falar em alguns. Havia outras necessidades que, como o mercado, eram prioritárias", acrescenta.

O edil espinhense lembra que "também era preciso elaborar um projecto que demorou mais do que contávamos porque, sobre um equipamento destes, há sempre várias opiniões: aqueles que

acham que deve ser recuperado, que deveria deixar de existir, que deveria ser edificada uma obra completamente diferente naquele espaço. Nós temos de ter em conta essas opiniões, respeitá-las e decidir".

Com o projecto elaborado, José Mota refere que "a decisão que tomamos parece-nos

equilibrada, visando recuperar o mercado, dar-lhe dignidade e à zona em que está implantado, criando boas condições para as pessoas que lá compram e vendem".

O início da obra está previsto ainda para este ano, "a menos que apareça algum problema grave", e deve demorar entre 12 a 18 meses a ser

concluída, custando à volta de em milhão e meio de euros (300 mil contos), verba para a qual já existe financiamento. "De contrário não abríamos o concurso", garante o autarca.

Para José Mota "o projecto respeita a memória de Espinho, porque o mercado tem 86 anos e faz parte da nossa história pelo que vamos dar-lhe con-

dições para que seja um bom espelho dessa história".

Embora o processo da obra tenha a ver com o próprio concurso, a Câmara tem a intenção de "fasear a obra e criar condições para que os incómodos sejam os menores possível. Para tal, teremos de procurar encontrar formas de fazer funcionar o mercado tanto quanto

possível, mas obras provocam incómodos e todos têm de colaborar".

Quanto, à vontade de alguns comerciantes de terem um papel mais activo no processo, José Mota lembra que "fomos eleitos para fazer as coisas. Eram precisas obras, foi feito um projecto respeitando o passado e o presente do espaço e vamos fazer as obras procurando causar o mínimo de custos para todos. Falaremos com toda a gente e toda a gente será respeitada".

Mas o autarca volta a sublinhar: "É importante que as pessoas tenham consciência de que os sacrifícios têm de ser de todos e eu peço aos comerciantes que colaborem porque isto também é para bem deles, já que o estado actual do mercado não permite que se preste ali um bom serviço".

Assim, "para que o mercado possa ser revitalizado e vir a transformar-se num espaço bonito e atraente, até mesmo para os turistas e mais rentável para os comerciantes é necessário fazer obras que impliquem sacrifícios, mas vamos procurar reduzi-los ao mínimo, procurando ouvir todas as sugestões".



ciats tradicionais que se irão localizar, maioritariamente, no piso térreo, o mercado incluirá uma outra área comercial no piso superior, onde existirão espaços de comércio vários (música, produtos regionais,

artesanato) e também ligados à restauração", acrescentam.

### "Consenso"

Existirão cinco tipos de espaços comerciais distintos, sendo aqueles que já existem os 22 estabelecimentos comerciais e

um espaço camarário com acesso directo pelo exterior, com funcionamento independente do horário do mercado; os sete espaços com acesso pelo interior do Mercado que terão funcionamento dependente do horário útil praticado no funcionamento das bancas; os 19

postos de venda em bancas no interior do mercado com funcionamento por horário estipulado.

Vão ainda existir no piso superior e com acesso indirecto pelo interior do edifício: oito lojas comerciais e quatro espaços de restauração de tipo self-service ou tradicional, funcionando em horário compatível com o praticado nos centros comerciais.

Os principais acessos ao espaço do Mercado (Ruas 16 e 18) comunicam visualmente entre si criando um ambiente dinâmico através do interior do mercado, pelo que vão ser mantidos, convergindo num átrio central servido por um quiosque e é através deste átrio que se estabelecem as principais ligações, quer por lance de escada, quer por elevador, ao piso superior.

Mas também será criado um outro acesso, através da Rua 25, que liga ao piso térreo através de uma passagem por uma área comercial e dá acesso ao piso superior através de

um lance de escadas.

Por motivos de horário de funcionamento do espaço de mercado no piso térreo este pode ser fechado, continuando a permitir-se o acesso ao piso superior através dos principais acessos.

Mas para levar a cabo todo este processo na óptica da construção de um novo espaço mais moderno e que possa ir de encontro às necessidades dos utentes e dos comerciantes, os responsáveis pelo projecto sublinham "a importância de um amplo consenso com os comerciantes, devendo a remodelação ser planeada com o seu acordo e opinião".

### Obras faseadas

Os responsáveis da Cindetec lembram que "o sucesso de toda a operação de Remodelação e Cobertura do Mercado Diário da cidade de Espinho, depende sobretudo, da manutenção das actividades de mercado aí realizadas, antes, durante e depois das obras".

Assim, os responsáveis pretendem "procurar solucionar o problema de contínua fixação dos comerciantes e utentes no local ou numa periferia próxima, para que não seja perdida a orgânica funcional instalada".

Neste âmbito propõem que "todos os comerciantes disponham de informação detalhada e continuamente actualizada, das futuras obras a realizar e das tarefas e deslocações que cada comerciante terá de exercer para que possa, na medida do possível, não parar a actividade, pelo que devem realizar-se obras faseadas".

As obras deverão ter duas grandes fases, constituídas essencialmente pela divisão dos trabalhos. Assim, a Cindetec propõem que se "complete a ala sul e a metade sul do complexo e respectivos acessos, para alojar aí o máximo de comerciantes, sendo depois executada a outra metade, mas todas estas obras e faseamento exigem enorme coordenação e colaboração dos comerciantes".



causa do barulho provocado por um cão num prédio.

Não se admirem, porque é a Lei que não permite tais barulhos. E desde que alguém se sinta incomodado, pode queixar-se!

Também é de Lei, não só a vacina, mas também a licença. Também o não trazer os cães pela trela ou açamados, é contra a Lei, o mesmo sucedendo conspurcar a via pública.

Ora, o que vemos, são constantes atropelos à dita Lei, nomeadamente o trazerem os cães soltos, nos lugares públicos, sem açamo e sem trela; sem licença da autarquia; dentro de prédios; a conspurcar lugares públicos... e se os respectivos condóminos não se queixam, é porque também têm cães e, por isso, como lá diz o velho ditado "...quem tem telhados de vidro, não pode andar à pedrada!"...

Obviamente, que o que acabo de dizer sobre a tal multa, também nos quer dizer que, se a

polícia um dia começar a fazer cumprir a Lei, muita gente vai gemer!

O mesmo se passa quanto às bicicletas. Se hoje se faz vista grossa, equiparando a bicicleta ao apeado, não quer dizer que aquela possa andar em velocidade por cima de toda a folha, porque qualquer dia sofrem as respectivas consequências como sofrem os ciclomotores!

E, afinal, tudo se pode evitar se houver, desde já, um pouco de respeito, não acham?...

### (Novamente) recipientes para lixo

Já tenho falado, através destas colunas, nos recipientes do lixo, e hoje vou abordar, novamente, este assunto.

Temos visto que alguns destes úteis objectos ou são maltratados ou ignorados, e é pena que assim suceda, porque se trata de algo muito importante para a limpeza e asseio da nossa cidade.

Por exemplo: Já pensamos que os ditos podem ser utilizados, não só para se colocar aí o lixo que nos vai a mais nos bolsos, mas até para os invólucros contendo excrementos caninos que, naturalmente como pessoas decentes (e tal como fazemos no estrangeiro!), aí depositaríamos?!...

Serão em número insuficiente?... e de reduzidas dimensões?...

Estou convicto de que as nossas autarquias vão ter o cuidado de colocar mais dos ditos em diversos locais estratégicos (Parque, ruas, jardins, arrelvamentos, esplanadas, etc.) com o tamanho suficiente para o fim em vista, cujo lixo aí depositado poderá ser recolhido pelo pessoal de limpeza.. Não será assim, senhores autarcas?... Depois, talvez após isto, seja reclamada a nossa autoridade policial para fazer cumprir a respectiva postura e para evitar a sua destruição.

Ou será que as nossas autoridades não querem esta cidade limpa?!...

### Estacionamento na Rua 15

Já estava a ser algo insuportável o estacionamento na Rua 15, motivado pelo número de casas bancárias que por ali havia, mas agora, com a abertura de mais uma, estou convencido de que vai passar a ser caótico, com passeios obstruídos pelos carros dos utentes dos Bancos em questão, o que mais vai dificultar quem anda a pé, especialmente os que têm de conduzir um carrinho de bebé ou uma cadeira de deficiente.

Evidentemente que isto que estou a dizer é tentar fazer futurologia e, por isso, faço os melhores votos de que esta me saia errada.

De qualquer modo, bom seria que as nossas autoridades, especialmente as policiais, ficassem atentas, não com o objectivo da multa, mas para dissuadir os que deixam ficar o carro de qualquer maneira.



## Bombeiros Voluntários Espinhenses Tribunal indefere impugnação eleitoral

O Tribunal de Espinho indeferiu a impugnação do acto eleitoral da Associação Humanitária dos Bombeiros Voluntários Espinhenses apresentada pela Lista A.

A decisão foi revelada anteontem, ratificando a eleição da Lista B, presidida por Alcides Soares, cujo mandato já encetado prossegue incólume.

Lúcio Alberto

### FLASHES

Alguém se esqueceu (há já alguns dias) desta retro-escavadora em frente de uma residência na Travessa da Lagarta (Idanha)



### OPINIÃO • APONTAMENTOS • Napoleão Guerra

## O insustentável peso do poder

A vida é uma fonte inesgotável de experiências em que algo se aprende diariamente, na certeza de que, pesem todos os ensinamentos bebidos no quotidiano, somos levados até ao fim, a constatar como Sócrates, só sei que nada sei.

Infelizmente, a maioria dos homens, quando alcançam o êxito, julgam-se quase sempre donos da verdade absoluta, esquecem a humildade que muitas vezes constitui a chave do seu sucesso e passam a fazer da prepotência, da arrogância e do desprezo pelos que pensam de forma diferente, a sua imagem de marca.

Estas mutações acontecem muito na classe política, que se reveste de modéstia e humilda-

de em períodos eleitorais, em que desce (ou finge descer) ao povo, distribuindo abraços e beijinhos em profusão.

Alcançado o poder (se absoluto, pior ainda) a roupagem humilde vai para o armário, de onde só sai outra vez em novo acto eleitoral. Sobrevem então a tal arrogância, a auto-suficiência e, se necessário, até o esmagamento, a qualquer preço, dos opositores, mesmo dentro do próprio partido e mesmo até em relação àqueles que constituíram seu importante apoio, mas que ousam depois criticar a mutação, ou aspectos da sua actuação no exercício do poder.

E são curiosamente, na maior parte dos casos, aqueles que provêm de estratos sociais

mais modestos, com menor ou mais tardia preparação intelectual e cultural, que mais se deixam perturbar pela euforia do poder, arvorando-se em reizeiros absolutistas, ouvindo apenas a corte subserviente, atenta e veneradora que o rodeia, diz sempre o que ele gosta de ouvir e lhe dá palmadinhas nas costas, onde abundam os bobos, normalmente anões e corcundas (mentalmente, claro) de espinha dorsal há muito dobrada. Por estes são distribuídas as benesses e prebendas (nepotismo à mistura) e assim vai vivendo a corte, cada vez mais senhora de si e desdenhando os conselhos avisados daqueles que, com base na amizade e estima, que não obstante as desfeitas contínuas, teimam em manter, vão tentando transmitir-lhe com frontalidade e transparência.

Ignorando Eça, que duvidamos tenham alguma vez lido e a sua célebre frase, "sob o manto diáfano da fantasia, a nudez crua da verdade" e, em linguagem futebolística, os cartões amarelos

que os vão atingindo, prosseguem os monarcas o seu percurso, alheios à realidade e desprezando as minorias.

É a condição humana, a quem o poder ou a riqueza, quase sempre perturbam, dirão alguns. Todavia, os políticos são eleitos para servir o povo e devem manter-se iguais a si próprios, quer no poder ou fora dele.

Mas como a história demonstra, um dia, uma criança, na sua pureza e franqueza, durante um qualquer cortejo, gritará o rei vai nu. Sobrevirá então o cartão vermelho, o rei voltará apressadamente ao armário para vestir de novo as roupas da humildade, mas o povo já não acreditará e perante funestas perspectivas, os próprios cortesãos abandoná-lo-ão apressados para saúdar o novo monarca e até os bobos passarão a zombar dele nas suas momices, que porão com o mesmo zelo anterior, ao serviço do novo amo.



### FLASHES

Fotos Vitor Lancha



Assim não vale! Os peões devem circular com segurança nos passeios? Positivo! E as ruas são para a circulação e estacionamento dos veículos? Claro! Mas assim (na Rua 33)...

**ESPINHO**

T1 - Novo, c/ garagem ind. .... 92.277,61 € - 18.500 cts.  
 T2 - Novos, c/ lugar garagem e arrumos, a partir de ... 107.241,55 € - 21.500 cts.  
 T3 - Novo, c/ lugar garagem e arrumo ..... 127.193,46 € - 25.500 cts.  
 T3 - Usados, c/ lugar garagem e arrumo, a partir de ..... 79.807,66 € - 16.000 cts.

**ESMORIZ - PRAIA**

T1 - Novo, c/ garagem ind. e arrumo. Só ..... 67.337,72 € - 13.500 cts.  
 T2 - Novo, c/ lugar garagem ..... 112.229,53 € - 22.500 cts.  
 T2 - Usado, c/ garagem ind. e arrumos, só ..... 74.819,68 € - 15.000 cts.  
 MORADIA de 4 frentes no Pinhal D'Aberta - Bom preço.

**MIRAMAR**

T2+1 - Novo - Recuado, c/ vista p/ mar, terraço c/ 40 m2, lugar garagem ..... 127.193,46 € - 25.500 cts.  
 T1 - Novo, c/ lugar garagem, só ..... 49.879,79 € - 10.000 cts.

**APARTAMENTOS \* TERRENOS \* MORADIAS**  
 DIGA-NOS ONDE QUER. TEMOS A SOLUÇÃO

**Contacte-nos:**  
 Telef. 256751337 / 256751613  
 Telm.: 914504056; 966477220; 939152411  
**ou então visite-nos:**  
 Ed. Agueiro - Loja A n.º 1504  
 Av. 29 de Março (EN 109) - Esmoriz  
 AMI 3607

**Vende-se ou aluga-se**

**T1 c/ 78 m2 - Novo**  
**A 300 mts. do hotel Solverde**  
 C/ lugar de garagem, parabólica, vídeo porteiro, condomínio fechado

Tlms: 96 600 94 46 - 96 813 87 23

**Gabinete de Radiologia de Espinho**

**DR. JORGE NUNES DE MATOS**  
**DR.ª MARIA DO CARMO VASCONCELOS**  
**DR.ª HELENA CUNHA**  
 Médicos especialistas:

Raios X - Radiologia Dentária - Ecografia - Mamografia - Densitometria Óssea - TAC

Acordos com: ADSE, SAMS, PORTUGAL TELECOM, PSP, GNR, CGD, ACASA, MINIST. JUSTIÇA, CTT, MEDIS e SNS

Consultório: R. 20 n.º 1436 r/c Dt.º - Telef. e Fax 227341975 - 227314650  
 Horário: das 09h00 às 12h00 e das 14h00 às 19h00

**R. 3 N.º 523**

**O MELHOR DO MERCADO ESTÁ AQUI!!!**

ESPINHO	S. FÉLIX MARINHA
T1 R. 33, Mobilado ..... € 72.325	T1 Cond. Fechado, Garagem ..... € 72.326
T2 Novo, 130 m2 ..... € 99.760	T2+1 Luxo, C/ Terreno ..... € 107.242
T3 170 m2, Garagem ..... € 134.675	T3 Duplex 2 Solários ..... € 129.687
Moradia SILVALDE ..... € 92.278	T4 Duplex Garagem Dupla .. € 139.663
MORADIA Rua 19 ..... € 204.507	MORADIA T4+1 NOVA ..... € 209.495
ESMORIZ / OLEIROS	NOGUEIRA / GRIJÓ
T1 Novo, Garagem, Arrumos € 67.338	T2 Novo, Garagem, Arrumos ..... € 64.844
T2 Terr., Novo, Garagem ... € 92.278	T3 3 Frentes, Lareira, Garagem . € 79.808
T3 Terr., Novo, Lareira ..... € 104.748	T4 Duplex Novo ..... € 107.242
MORADIA (2 Famílias) ..... € 139.663	Moradia 3 Frentes, Nova ..... € 179.567
And. Moradia DUPLEX ..... € 94.772	A. Moradia Novo, Gar, 3 carros € 99.759
TERRENO Junto ao Mar ... € 79.808	TERRENO 1200 m2 ..... € 62.350

CONSULTE-NOS; TEMOS PRODUTO EM: **V. N. GAIA, S. JOÃO DE VER, MOZELOS, CORTEGAÇA, OVAR, LOUROSA**

**TEL.: 227331320 / 963787881 / 916165924 / 939514080**





*"Unir os sportinguistas espinhenses é um apelo à mobilização dos mesmos em volta do Núcleo Sportinguista de Espinho", eis o lema do presidente Manuel Domingues da Silva, na cerimónia de posse dos novos órgãos sociais.*

Manuel Domingues da Silva preside ao Núcleo

# "Unir os sportinguistas espinhenses"

Lúcio Alberto (texto)  
Vítor Lancha (fotos)

Manuel Domingues da Silva foi empossado, sexta-feira, na presidência do Nú-

cleo Sportinguista de Espinho, numa sessão que contou com as presenças do vereador Manuel (em representação da Câmara Municipal) e de Napoleão Guerra (presidente da Junta de Fre-

guesia de Anta) e de outras individualidades de instituições várias e de outras colectividades do concelho.

O novo presidente dos 'leões' espinhenses, nascido há 58 anos em Silvalde, jogou futebol nas camadas jovens do Sporting de Espinho, 'reforçando', como jogador, o Cruzeiro de Silvalde, do qual foi fundador.

Após o serviço militar, emigrou para a Alemanha, onde exerceu actividade na indústria têxtil, e posteriormente ingressaria na banca, sendo actualmente apo-

sentado do Banco Santander.

A Direcção 'leonina' de Espinho também conta com os préstimos do jurista Américo Rocha e de Henrique Cierco (ex-candidato à presidência da Junta da Freguesia de Espinho e anterior presidente do espinhense Probus Club), respectivamente, nas funções de vice-presidente e tesoureiro, assim como os industriais Manuel Gomes da Silva (2.º tesoureiro) e Fernando Passos (secretário), 'reforçados' pelos vogais Joaquim Gomes Rodrigues

Pinho, Henrique Oliveira Sá Sil, Fernando Manuel Silva Couto, Vítor Manuel Silva Moleiro, José Dias Ferrão e Francisco Dias Pinhal.

A Assembleia Geral é presidida pelo historiador e rotário Francisco Brandão, coadjuvado pelo médico Ricardo Romeira e João Vieira.

Rui Borges preside ao Conselho Fiscal, órgão também valorizado pelo anterior presidente da Direcção, Fernando Meneses, além de Manuel Morais.

O Núcleo Sportinguista de Espinho promete 'rugir'...

«Defesa de Espinho» - 3648 - 2002-02-28  
**TRIBUNAL JUDICIAL DE ESPINHO**  
1.º Juízo

## Anúncio

(1.ª publicação)

Processo: 12/2002  
Execução Sumária  
Exequente: MARIA ALICE DIAS ANDRADE e outro(s)...  
Executado: FRANCISCO DA MOTA & FILHOS, LDA.

Correm éditos de 20 dias para citação dos credores desconhecidos que gozem de garantia real sobre os bens penhorados ao(s) executado(s) abaixo indicados, para reclamarem o pagamento dos respectivos créditos pelo produto de tais bens, no prazo de 15 dias, findo o dos éditos, que se começará a contar da segunda e última publicação do presente anúncio.

**Bens penhorados:** IMÓVEL.

Executado(s):  
Executado: FRANCISCO DA MOTA & FILHOS, LDA., domicílio: LUGAR DO BARREIRO, CANEDO, 4535 CANEDO.

Espinho, 22-02-2002  
N/ Referência<sup>3</sup>: 48988

O Juiz de Direito,  
a) Armando da Rocha Azevedo

O Oficial de Justiça,  
a) Célia Maria Almeida

<sup>3</sup> Solicita-se que na resposta seja indicada a referência deste documento

«Defesa de Espinho» - 3648 - 2002-02-28  
**TRIBUNAL JUDICIAL DE ESPINHO**  
1.º Juízo

## Anúncio

(1.ª publicação)

Processo: 159-A/1999  
Execução Sumária  
Exequente: EUROSPUMA - SOC. IND. DE ESPUMAS SINTÉTICAS, SA  
Executado: FÓRMULA - MOBILIÁRIO, SA

Correm éditos de 20 dias para citação dos credores desconhecidos que gozem de garantia real sobre os bens penhorados ao(s) executado(s) abaixo indicados, para reclamarem o pagamento dos respectivos créditos pelo produto de tais bens, no prazo de 15 dias, findo o dos éditos, que se começará a contar da segunda e última publicação do presente anúncio.

**Bens penhorados:** BENS MÓVEIS

Executado(s):  
Executado: FÓRMULA - MOBILIÁRIO, SA, estado civil: desconhecido, domicílio: RUA DOS ARREGUEIRAIS, AP. 46, 4436 RIO TINTO CODEX.

Espinho, 19-02-2002  
N/ Referência<sup>3</sup>: 47389

O Juiz de Direito,  
a) Assinatura ilegível

O Oficial de Justiça,  
a) Cremilde de Jesus Maia

<sup>3</sup> Solicita-se que na resposta seja indicada a referência deste documento

## ASSOCIAÇÃO DE SOCORROS MÚTUOS DE S. FRANCISCO DE ASSIS DE ANTA

Rua de S. Martinho, n.º 987 - 4500-054 ANTA - ESPINHO

### Assembleia Geral Ordinária

P.º Manuel Agostinho Pereira de Moura, Presidente da Assembleia Geral usando da faculdade que me confere o Artigo 50.º e em conformidade com o estabelecido no Artigo 41.º dos Estatutos, convoco os senhores associados a reunirem em Assembleia Geral Ordinária, na sala das sessões dos corpos sociais, sita no Edifício Social, na Rua de S. Martinho, 987, da Vila de Anta, no dia 19 de Março do corrente ano, às 20,30 horas, a fim de se tratar da seguinte

#### ORDEM DE TRABALHOS:

- 1 - Leitura e aprovação da acta da Assembleia Geral anterior;
- 2 - Apresentação, discussão e votação das Contas Gerência do Exercício 2001 e Parecer do Conselho Fiscal;
- 3 - Outros assuntos de interesse para a Associação.

A Assembleia Geral só poderá reunir à hora marcada com a presença da maioria dos sócios, ou, trinta minutos depois, com qualquer número de sócios presentes (Artigo 44.º número 1 dos Estatutos).

Anta, 19 de Fevereiro de 2002

O Presidente da Assembleia Geral,  
a) P.º Manuel Agostinho Pereira de Moura

Os documentos acima mencionados encontram-se a consulta dos associados nos 10 dias úteis anteriores à Assembleia.



A ansiedade não explica tudo. A falta de sorte também não. Mas os desaires têm explicação... Ou não? Agora não adianta derramar mais lágrimas, porque já (só) faltam dez jornadas para o termo da II Liga e a ameaça da despromoção à II Divisão B volta a pairar sobre o Sporting de Espinho!



Foto VÍTOR LANCHÁ

'Tigres' não atinam com as exibições nem com os resultados... (Sempre) a ver as 'estrelas' dos outros!

Jogar em casa parece não ser factor vantajoso para o Sporting de Espinho. Provavelmente porque não saberá ou não reunirá condições para jogar ao ataque ou assumir o controlo do jogo... Talvez no contra-ataque esteja a sua melhor característica, o que poderá significar que jogar sempre fora seria a condição quase ideal.

Quase... porque falta algo mais a uma equipa que apenas encarava com tranquilidade a manutenção na II Liga. Nem ambicionava subir de divisão nem por sonhos descer...

E mais uma vez o Sporting de Espinho rubricou uma exibição sem garra, nem brilho num jogo tecnicamente pobre, apesar de um maior ascendente do adversário, que ainda acalenta regressar à Liga.

E verdade que a tal pontinha de sorte não bafejou de novo os 'tigres' que viram

## Sp. Espinho, 0 E. Amadora, 1

Estádio Comendador Manuel de Oliveira Violas

Cartões		Subst.	AS EQUIPAS		Subst.	Cartões	
A	V					A	V
			Poleksic	Robles			
			Jojó	José Carlos			
			Flávio	Raul Oliveira			
			Álvaro	Fonseca			17'
		81'	Nuno Rodrigues	Pedro Simões			
		84'	Pedro	Rui Neves			33'
			Vellas	Gaúcho		77'	59'
			Maurício	Sérgio Marquês			89'
		69'	Nini	Semedo			62'
			Tagro	Cláudio Campos			19'
		39'	Paulão	João Paulo Brito			
			Norton de Matos				
		69'	Maciel	Marciano			62'
		81'	Quínio	Wanderley			77'
		84'	Bolinhas	Lázaro			85'
			Tomás	Nuno Santos			
			Nuno Coelho	Hugo Carreira			
			Karim	Marcão			
			Litos	Nuno Cavaleiro			
Golos:			Golos: 0-1 - Marquês (80')				
Ao intervalo: 0-0							
Árbitro: Luís Miranda (Lisboa)							
Árbitro Assistente n.º 1: Décio Cordeiro							
Árbitro Assistente n.º 2: José Borges							
4.º árbitro: António Nogueira							

Robles e Fonseca em cima da linha de golo evitando que a bola anichasse por duas vezes nas redes.

Mas essas oportunidades criadas por Paulão e Tagro não tiveram o condão de catapultar os espinhenses para uma produção mais acutilante em termos ofensivos, enquanto o Estrela da Amadora evidenciava, à medida que o jogo se aproximava do fim, uma defesa cada vez mais coesa e um ataque mais intencional e esclarecido, ao ponto de controlar o desenrolar das peripécias sem precisar de grandes lampejos técnicos.

E talvez o empate fosse um mal menor, mas nisto do futebol tudo é possível. Que o diga Sérgio Marquês, que lutou até se faltar, impondo-se no meio-campo e coroando a sua entrega total com um golo na sequência de um pontapé de canto, surgindo sem qualquer marcação, junto à linha fatal, para desfeitar Poleksic.



Foto VÍTOR LANCHÁ

## II Liga

Resultados		Classificação						Marcadores		
Ovarense-Penafiel	1-1	Nacional	24	13	6	5	46-26	45	P.Vida (Campomaiorense)	17
Oliveirense-Naval	0-2	Académica	24	12	9	3	48-32	45	Dário (Académica)	15
Portimonense-Felgueiras	0-0	Moreirense	24	13	5	6	38-28	44	Serginho (Nacional)	14
Campomaiorense-Moreirense	0-1	Campomaiorense	24	12	4	8	37-31	40	Wender (Naval)	14
Maia-Nacional	1-2	Chaves	24	11	4	9	34-31	37	Rómulo (Nacional)	14
Leça-Académica	3-3	Portimonense	24	9	10	5	34-30	37	Henrique (Espinho)	5
Rio Ave-Aves	2-1	E. Amadora	24	9	9	6	32-30	36	Paulão (Espinho)	5
U. Lamas-Chaves	2-1	U. Lamas	24	10	5	9	25-29	35	Maurício (Espinho)	2
Sp. Espinho-E. Amadora	0-1	Rio Ave	24	8	8	8	28-23	32	Vellas (Espinho)	2
<b>Próxima Jornada</b>		Aves	24	9	5	10	34-38	32	Tagro (Espinho)	2
<b>03 de Março de 2002</b>		Naval	24	7	10	7	40-29	31	Harry (Espinho)	2
E. Amadora-Ovarense		Leça	24	8	7	9	28-28	31	Maciél (Espinho)	1
Penafiel-Oliveirense		Maia	24	7	6	11	35-36	27	Aldemir (Espinho)	1
Naval-Portimonense		Ovarense	24	6	9	9	34-38	27	Aldemir (Espinho)	1
Felgueiras-Campomaiorense		Sp. Espinho	24	7	5	12	24-36	26	Pedro (Espinho)	1
Moreirense-Maia		Felgueiras	24	6	5	13	25-43	23	Nuno Rodrigues (Espinho)	1
Nacional-Leça		Oliveirense	24	5	5	14	29-50	20	Jojó (Espinho)	1
Académica-Rio Ave		Penafiel	24	3	10	11	18-31	19		
Aves-U. Lamas										
Chaves-Sp. Espinho (15 horas)										



Foto VÍTOR LANCHA



## Norton de Matos triste com o resultado e apela à união

O treinador do Sporting Clube de Espinho mostrava grande desalento pelo resultado. Norton de Matos assume que "esta derrota complica-nos a vida e obriga-nos a estarmos mais unidos do que nunca. Em termos de balneário não tenho quaisquer dúvidas e, daqui para a frente, os jogadores têm de se capacitar que teremos pela frente 10 duras batalhas, 10 finais".

# "Teremos pela frente 10 duras batalhas"

para obtermos o golo que necessitávamos, mas mais uma vez não o conseguimos, o que acabou por nos penalizar. O Estrela, marcou num lance de bola parada. E se não me engano, todos os golos que temos sofrido são em lances de bola parada, à excepção do golo do Leça!"

E prosseguiu: "As consequências da derrota são más. Começa a haver mais ansiedade e preocupação. No entanto, é nestes momentos que cabe a este grupo tentar procurar um resultado que dê alguma estabilidade emotiva. Este grupo precisa de uma vitória e anda à procura dela. Não interessa argumentar se há ou não sorte. Não há qualquer dúvida que não consigo alinhar duas vezes consecutivas com a mesma equipa, por razões diversas. Isto tem acontecido, sobretudo, na segunda volta. Depois de um onze que se conseguiu após o jogo da Taça de Portugal com o Salgueiros, aconteceram as lesões que nada têm a ver com a condição física. Isto junta-se aos castigos normais".

com o resultado. Jorge Jesus considerou que "o Estrela da Amadora na primeira parte apresentou um futebol dentro daquilo que penso que a equipa tem de fazer, objectivo e bem jogado. Criamos duas ou três oportunidades que não conseguimos concretizar. O Sporting de Espinho também teve uma bola ao poste. No entanto, julgo que nos primeiros 45 minutos, jogou-se aquilo que prendia".

Para o técnico da turma da Amadora, "o segundo tempo, quando o jogo esteve mais dividido, acabamos por conseguir um golo, o que nos deu a vitória. Acabamos por ter alguma sorte nos últimos momentos do jogo. Porém, a ter de haver um vencedor seria, como aconteceu, o Estrela da Amadora".

**Jorge Jesus:**  
**"Tivemos sorte"**

O treinador do Estrela da Amadora mostrou-se satisfeito

Segundo Jorge Jesus "jogamos com o factor emocional. Sabíamos que o Sporting de Espinho necessitava de pontuar. Tínhamos conhecimento de que o empate para o nosso adversário seria um bom resultado, uma vez que o Estrela da Amadora é uma equipa com outra capacidade. Gostei do Espinho pois é uma equipa tacticamente muito bem orientada e que, de certeza, conseguirá o seu objectivo pois tem valor para isso" - concluiu.



Foto VÍTOR LANCHA

### I LIGA

Resultados

FC Porto-Beira Mar	2-3
Belenenses-V. Setúbal	1-1
Alverca-Benfica	1-3
U. Leiria-Varzim	0-1
Gil Vicente-Marítimo	1-1
Farense-Boavista	1-2
V. Guimarães-Sporting	0-1
Sp. Braga-P. Ferreira	1-0
Santa Clara-Salgueiros	1-1

Classificação

J	V	E	D	M-S	P	
Sporting	24	16	5	3	52-18	53
Boavista	24	16	4	4	40-14	52
FC Porto	24	14	3	7	42-24	45
Benfica	24	12	9	3	45-28	45
U. Leiria	24	10	7	7	37-27	37
V. Guimarães	24	10	6	8	27-22	36
Marítimo	24	11	3	10	32-26	36
Belenenses	24	10	5	9	33-35	35
Santa Clara	24	9	7	8	24-27	34
Sp. Braga	24	8	8	8	28-21	32
P. Ferreira	24	7	9	8	28-33	30
Beira Mar	24	7	7	10	37-40	28
Gil Vicente	24	7	6	11	26-38	27
Salgueiros	24	6	6	12	20-45	24
V. Setúbal	23	5	6	12	24-30	21
Farense	24	4	5	14	19-38	20
Varzim	24	5	5	14	19-45	20
Alverca	24	5	4	15	26-48	19

Próxima jornada:  
Salgueiros-FC Porto  
Beira Mar-Belenenses  
V. Setúbal-Alverca  
Benfica-U. Leiria  
Varzim-Gil Vicente  
Marítimo-Farense  
Boavista-V. Guimarães  
Sporting-Sp. Braga  
P. Ferreira-Santa Clara

### SEGUNDA B

Zona Centro

Resultados

Sanjoanense-Académico	1-1
S.J. Vêr-Ol. Bairro	1-0
B.C. Branco-Ol. Hospital	0-1
Caldas-Vilafranquense	1-1
Marinhense-Covilhã	2-1
U. Coimbra-Pombal	0-2
Sourense-Beneditense	4-2
Fátima-Arrifanense	0-3
Odivelas-Alcains	2-1
Torreense-Feirense	1-0

Classificação

J	V	E	D	M-S	P	
Covilhã	23	13	8	2	34-14	47
Pombal	23	13	7	3	37-16	46
Odivelas	23	14	3	6	35-24	45
Feirense	23	13	4	6	33-17	43
Torreense	23	12	5	6	36-22	41
Académico	23	10	10	3	39-24	40
Sanjoanense	23	11	6	6	38-26	39
S.J. Vêr	23	10	6	7	29-25	36
Vilafranquense	23	9	8	6	25-19	35
Ol. Bairro	23	10	5	8	35-32	35
Beneditense	23	9	11	3	29-34	28
B.C. Branco	23	7	7	9	35-36	28
Caldas	23	6	9	8	41-42	27
Ol. Hospital	23	7	6	10	27-32	27
Fátima	23	7	6	10	29-37	27
Marinhense	23	5	6	12	22-40	21
Sourense	23	5	6	12	25-46	21
Arrifanense	23	4	6	13	23-39	18
U. Coimbra	23	3	6	14	22-47	15
Alcains	23	3	3	17	25-47	12

Próxima jornada  
O. Bairro-Académico  
O. Hospital-SJ Vêr  
Vilafranquense-BC Branco  
Covilhã-Caldas  
Pombal-Marinhense  
Beneditense-U. Coimbra  
Arrifanense-Sourense  
Alcains-Fátima  
Feirense-Odivelas  
Torreense-Sanjoanense

### TERCEIRA DIVISÃO

Série B

Resultados

Amarante-Valonguense	1-1
Lousada-T. Moncorvo	4-0
Serzedelo-Nogueirense	1-0
Lamego-Cambres	2-2
Tirsense-Lourosa	2-1
D. Sandinenses-Rebordosa	4-0
Pedrouços-Rio Tinto	2-1
Trofense-Avintes	1-0
Ribeirão	(folga)

### Classificação

J	V	E	D	M-S	P	
Lousada	21	13	5	3	40-24	44
D. Sandinenses	22	13	4	5	42-22	43
Lourosa	22	12	6	4	45-21	42
Trofense	22	10	7	5	31-20	37
Sp. Lamego	22	11	3	8	41-27	36
Serzedelo	22	9	5	8	26-26	32
T. Moncorvo	22	9	4	9	27-29	31
Sp. Rio Tinto	21	9	3	9	32-34	30
Cambres	22	7	8	7	26-28	29
Amarante	21	7	6	8	24-36	27
Ribeirão	21	7	6	8	27-27	27
Pedrouços	22	7	5	10	26-29	26
Tirsense	22	7	4	11	29-39	25
Rebordosa	21	6	6	9	21-33	24
Nogueirense	22	5	8	9	24-37	23
Avintes	21	4	5	12	31-48	17
Valonguense	22	3	5	14	27-39	14

### Próxima jornada

Valonguense-Ribeirão  
T. Moncorvo-Amarante  
Nogueirense-Lousada  
Cambres-Serzedelo  
Lourosa-Sp. Lamego  
Rebordosa-Tirsense  
Rio Tinto-D. Sandinenses  
Avintes-Pedrouços  
Trofense (folga)

### Série C

#### Resultados

Cucujães-Cesarense	1-0
Mileu-Águeda	1-2
Anadia-Mangualde	0-0
Arouca-Sátão	2-1
Estarreja-Avanca	2-1
F. Algodres-Esmoriz	3-1
P. Castelo-Gafanha	1-0
Valecambrense-S. Roque	1-1
Milheiroense-Ala Arriba	3-2

#### Classificação

J	V	E	D	M-S	P	
Esmoriz	23	18	3	2	48-15	57
Águeda	23	15	4	4	49-24	49
Milheiroense	23	13	4	6	34-23	43
Mangualde	23	11	5	7	30-28	38
Cesarense	23	11	4	8	36-21	37
Gafanha	23	10	5	8	31-26	35
Anadia	23	9	5	9	25-32	32
P. Castelo	23	8	7	8	22-24	31
Estarreja	23	9	4	10	35-34	31
F. Algodres	23	9	4	10	41-39	31
Mileu	23	10	0	13	32-45	30
Sátão	23	8	5	10	26-33	29
Arouca	23	8	4	11	27-36	28
Avanca	23	7	6	10	31-31	27
Valecambrense	23	7	5	11	34-35	26
Cucujães	23	7	3	13	30-40	24
S. Roque	23	6	4	13	28-39	22
Ala Arriba	23	3	4	16	18-52	13

#### Próxima jornada

Águeda-Cesarense  
Mangualde-Mileu  
Sátão-Anadia  
Avanca-Arouca  
Esmoriz-Estarreja  
Gafanha-F. Algodres  
S. Roque-P. Castelo  
Ala Arriba-Valecambrense  
Milheiroense-Cucujães

## TOTOBOLA

Concurso dos Órgãos de Informação n.º 09/2002, relativo a 03 de Março de 2002. Prognóstico "Defesa de Espinho", Redacção Desportiva:

1. Salgueiros-FC Porto ..... 2
2. Beira Mar-Belenenses ..... 2
3. Setúbal-Alverca ..... 1
4. Benfica-U. Leiria ..... X
5. Varzim-Gil Vicente ..... 2
6. Marítimo-Farense ..... 1
7. Boavista-Guimarães ..... 1
8. P. Ferreira-Santa Clara ..... 2
9. E. Amadora-Ovarense ..... 1
10. Naval-Portimonense ..... 2
11. Felgueiras-Campomaiorense .... 2
12. Nacional-Leça ..... X
13. Académica-Rio Ave ..... 2
14. Chaves-Espinho ..... 1



## Com a ajuda da Benjor Novo 'hall' no campo de treinos

O 'hall' da entrada do campo de treinos do Sporting Clube de Espinho foi alvo de melhoramentos.

Manuel Proença (texto)  
Vitor Lancha (foto)

A entrada, normalmente utilizada para o estacionamento de automóveis foi asfaltada graças à colaboração da empresa Benjor, do presidente do Con-

selho Fiscal dos 'Igres', Jorge Moreira.

Segundo o responsável pelo futebol juvenil do Sporting Clube de Espinho, Eliseu, "a forma como se encontrava aquele espaço, o 'hall' de entrada para o Departamento, era desprestigiante" e por isso, "com a ajuda do presidente do Conselho Fiscal, Jorge Moreira, foi possível darmos outro aspecto".

Eliseu diz que, a partir de agora "será necessário rentabilizar aquele espaço" e revela que "já há projectos e contactos com empresas de automóveis para que possam expor os seus produtos".



Nas comemorações do 24.º aniversário

## Novasemente ambiciosa pavilhão desportivo

O Novasemente Grupo desportivo assinalou no sábado a passagem do seu 24.º aniversário, com um jantar de confraternização, no restaurante do Complexo de Ténis de Espinho, onde estiveram presentes, para além dos atletas e treinadores e dirigentes das equipas de futsal e de futebol de onze, o presidente da Junta de Freguesia de Anta, Napoleão Guerra, o vice-presidente das Actividades Amadoras do Sporting Clube de Espinho, Sérgio Rocha, o

representante da Associação de Futebol de Aveiro, os representantes dos patrocinadores e o presidente do clube aniversariante, Mário Rui Sá, entre outros.

Na altura dos discursos destacaram-se as palavras do presidente da Junta de Freguesia de Anta que visaram a construção de um novo pavilhão polidesportivo para a fregue-

sia. Napoleão Guerra referiu que "a Junta de Freguesia tem limitações" mas prometeu que irá por em campo toda a sua "influência política e pessoal para que o pavilhão seja

construído". Napoleão Guerra entende, também, que quando se construir um pavilhão para a Vila a entidade que "deveria geri-lo seria o Novasemente".

Por sua vez, o presidente do Novasemente, Mário Rui Sá, disse que ambiciona "um futuro auspicioso, já que somos cada vez mais e com mais qualidade".

O presidente do Novasemente elogiou a presença de Napoleão Guerra pois disse tratar-se da "primeira vez que um presidente da Junta de Freguesia de Anta está presente num nosso aniversário".

Manuel Proença

Futsal

## Vitória com sabor a prenda de aniversário

O Novasemente em dia de aniversário, recebeu e venceu os vizinhos do Módicus de Sandim por claros 7-4, numa vitória que nada teve de fácil.

Alberto Monteiro  
e Joaquim Monteiro

Separados por apenas dois pontos à entrada para esta jornada, a formação de Esmojães proibida de perder pontos, estava consciente das dificuldades que iria encontrar.

O jogo iniciou-se em bom ritmo apesar do sinal mais dos locais, mas, seriam os visitantes em jogada de contra-ataque a inaugurar o

marcador.

A meio do primeiro tempo, o técnico Joaquim Augusto sentiu necessidade de alterar o rumo dos acontecimentos e substituiu toda a equipa. Com a entrada das peças mais influentes o nível do futsal subiu e o domínio passou a ser avassalador e em escassos minutos, primeiro por Neca e depois com o Claudinei a bisar, os espinhenses passaram para a frente do marcador resultado com que se atingiu o intervalo. Na segunda parte a equipa entrou um pouco

adormecida talvez a pensar em gerir o relógio mas faltava ainda muito tempo para se jogar. O Módicus reduz para 3-2, a que os locais reagem com novo golo. A turma de Sandim começa a exercer uma maior pressão sobre a turma de Anta e rapidamente estabelecem novo empate provocando algum desnorte aos locais.

A substituição do guarda-redes por mais um jogador torna-se inevitável pois o jogo caminhava para o fim.

Na primeira jogada de su-

perioridade numérica a Novasemente marca por Jorge Vareta e sem que o adversário reagisse Claudinei faz o seu quarto golo na partida numa execução espectacular só ao alcance dos mais dotados. Os sandinenses em desespero trocam também o seu guarda-redes mas logo na primeira iniciativa Jorge Vareta faz um roubo de bola e caminha tranquilamente para a isolada baliza fazendo o 7-4 final.

Apesar da vitória não sofrer qualquer contestação, o resultado peca um pouco por exagerado pois a margem mínima aceitava-se perfeitamente.

Este resultado permitiu à formação de Esmojães consolidar a quarta posição e reduzir em dois pontos a distância para o terceiro classificado que não foi além de um empate em Bragança.

No sábado o Novasemente desloca-se a Paços Ferreira, para defrontar a equipa local das Escolas de Arreigada num ambiente bastante adverso, pois está numa posição bastante complicada na tabela e a precisar de pontuar.

O Novasemente alinhou: Paulo Lima, Sérgio, Gonzaga, Vítinha e Manuel Zé I.

Jogaram ainda: Mário; Neca (1 golo), Claudinei (4), Pedrinha e Jorge Vareta (2).

### 17.ª Jornada

U. Minho-Paredes	.....	1-4
ARCA-Junqueira	.....	2-1
Académica-Barranha	.....	5-5
Novasemente-Módicus	.....	7-4
Gafanha-Arreigada	.....	10-3
Pioneiros-Moc. Arrábida	.....	4-4
Alpendorada-Sp. Braga	.....	3-4
Real Conchada-A. Criança	.....	5-5

### Classificação

	P	J	V	E	D	F-C
ARCA	40	17	12	4	1	74-41
Paredes	38	17	12	2	3	109-83
Moc. Arrábida	35	17	11	2	4	67-49
Novasemente	31	17	9	4	4	75-56
Alpendorada	26	17	8	2	7	71-56
Módicus	26	17	7	5	5	70-63
Junqueira	25	17	8	1	8	66-54
A. Criança	23	17	6	5	6	53-54
Barranha	22	17	6	4	7	65-70
Académica	20	17	5	5	7	73-84
Real Conchada	20	17	6	2	9	63-68
Pioneiros	18	17	5	3	9	71-77
Sp. Braga	18	17	5	3	9	44-58
U. Minho	17	17	5	2	10	47-62
Arreigada	16	17	5	1	11	53-87
Gafanha	10	17	3	1	13	60-99

### Próxima Jornada

Junqueira-Paredes  
Barranha-ARCA  
Módicus-Académica  
Arreigada-Novasemente

Moc. Arrábida-Gafanha  
Sp. Braga-Pioneiros  
A. Criança-Alpendorada  
Real Conchada-U. Minho

### Festa rija nos juniores

O Novasemente, em juniores, continua a festejar o aniversário e as suas vitórias, com uma deslocação difícil a Gafanha do Carmo defrontando a equipa do Beira Ria. O espectáculo continua com excelente entrada em jogo, 0-3 a seu favor em apenas alguns minutos, com futsal ofensivo de óptima qualidade.

O pavilhão cheio e ruidoso mantinha no ar a expectativa de nova vitória, chegando ao intervalo com o resultado em 1-3.

Na segunda parte, a equipa manteve o seu ritmo de jogo, com a mesma qualidade, vencendo no final por 2-5.

Eis a constituição da equipa: Fábio, Carlos, Rafael, Hugo e Carlos Manuel (1 golo).

Jogaram ainda: Filipe, Fernando, Rúben, Eddie e Hélder (4).

O próximo jogo realizar-se-á no sábado no Pavilhão da Escola Secundária de Esmoriz, pelas 9 horas.



Futebol popular

# Muitos empates!

Os empates foram a tônica da 12.<sup>a</sup> jornada do Campeonato de Futebol Popular do Concelho de Espinho, que decorreu no fim-de-semana.

Manuel Proença (texto)  
Vitor Lancha (fotos)

Só os Canários, Juventude de Outeiros (II Divisão) e Leões B (III Divisão) conseguiram vitórias por uma diferença de três golos. O Cantinho e Leões Bairristas, na I Divisão, venceram os respectivos adversários. O Guetim, na II Divisão derrotou os Magos de Anta e os Morgados e Cruzeiro de Silvalde também saíram vitoriosos na III Divisão.

Na classificação da I Divisão, o Cantinho da Rambóia igualou os Águias de Paramos, mantendo-se na terceira posição. O Rio largo ascendeu ao quarto lugar, a três pontos do Cantinho e dos Águias de Paramos.

Na II Divisão, os Estrelas Vermelhas ascenderam ao terceiro lugar, embora tenham os

mesmos pontos que o Guetim, que saiu derrotado do confronto com os Magos de Anta. Os Canários também subiram à quinta posição da tabela.

Na III Divisão os Leões B subiram para o quarto lugar e o Bairro da Ponte de Anta ascendeu ao sétimo lugar.

De salientar que os líderes dos diferentes escalões venceram os respectivos jogos.

**I Divisão**

A. Esmojães-Ág. Paramos	1-1
Cantinho-Ág. Anta	2-1
Leões-Q. Paramos	2-0
Lomba-GD Idanha	1-1
DP Anta-Rio Largo	1-1

**Classificação**

	J	V	E	D	F-C	P
Leões	12	8	1	3	29-12	25
Ág. Paramos	12	5	6	1	23-14	21
Cantinho	12	5	6	1	16-9	21
Rio Largo	12	5	3	4	14-18	18
A. Esmojães	12	5	3	4	23-14	18
Q. Paramos	12	4	5	3	22-20	17
Ág. Anta	12	4	4	4	25-16	16
Lomba	12	1	6	5	17-31	9
DP Anta	12	2	2	8	10-27	8
GD Idanha	12	1	4	7	8-26	7

**13.<sup>a</sup> Jornada**

GD Idanha-Rio Largo (Idanha/sábado/15h)
Lomba-Leões (Paramos/sábado/15h)
Ág. Paramos-DP Anta (REE/sábado/15h)
Ág. Anta-Q. Paramos (Idanha/domingo/10h)
A. Esmojães-Cantinho (Zona/domingo/10h)

**II Divisão**

Aldeia Nova-Canários	0-3
E. Divisão-Ronda	1-1
Império-E. Vermelhas	1-1
D. Regresso-J. Outeiros	1-4
Guetim-Magos	0-2



O confronto entre o Bairro da Ponte de Anta (em cima) e o Juventude da Estrada, da III Divisão, não fugiu à 'regra' dos empates

**Classificação**

	J	V	E	D	F-C	P
Magos	12	9	2	1	19-5	29
J. Outeiros	12	9	1	2	28-11	28
E. Vermelhas	12	4	6	2	22-15	18
Guetim	12	5	3	4	17-17	18
Canários	12	5	2	5	19-17	17
D. Regresso	12	5	1	6	19-23	16
Aldeia Nova	12	4	1	7	17-21	13
Império	12	3	3	6	20-20	12
E. Divisão	12	2	5	5	12-22	11
Ronda	12	0	3	9	10-32	3

**13.<sup>a</sup> Jornada**

Ronda-D. Regresso (Guetim/sábado/15h)
---------------------------------------

**Magos-E. Divisão**

(Cassufas/sábado/15h)
J. Outeiros-Império (Seara/domingo/9h)
Canários-Guetim (Rio Largo/domingo/10h)
E. Vermelhas-Aldeia Nova (Seara/domingo/11h)

**III Divisão**

Morgados-EP Anta	1-0
Leões B-Corga	3-0
Corredoura-Novasemente	0-0
GD Outeiros-Cruzeiro	1-2
BP Anta-J. Estrada	1-1

**Classificação**

	J	V	E	D	F-C	P
Cruzeiro	12	9	2	1	38-9	29
GD Outeiros	12	7	4	1	28-11	25
J. Estrada	12	6	5	1	23-11	23
Leões B	12	6	4	2	21-13	22
Corredoura	12	6	2	4	22-19	20
Novasemente	12	4	3	5	14-21	15
BP Anta	12	2	5	5	13-16	11
EP Anta	12	3	2	7	21-33	11
Morgados	12	2	1	9	9-27	7
Corga	12	0	2	10	11-40	2

**13.<sup>a</sup> Jornada**

GD Outeiros-EP Anta (Seara/sábado/15h)
BP Anta-Corredoura (Rio Largo/sábado/15h)
Morgados-Leões B (Paramos/domingo/9h)
Novasemente-Cruzeiro (Cassufas/domingo/10h)
J. Estrada-Corga (Paramos/domingo/11h)

Futebol de sete feminino

# Escola Gomes de Almeida 'aprovada'

A equipa feminina de futebol de sete da Gomes de Almeida classificou-se em quinto lugar na primeira edição do Torneio de Sub-17, destinado a escolas secundárias e promovido pela Associ-

ação de Futebol de Aveiro, em colaboração com o Centro da Área Educativa de Aveiro e o Centro da Área Educativa de Entre Douro e Vouga.

A competição decorreu, sexta-feira, no relvado sintéti-

co do Clube Desportivo de Estarreja, cuja Escola Secundária (também organizadora) sagrou-se vencedora, ao derrotar na final a representação de Castelo de Paiva.

A Escola Secundária Gomes de Almeida, em representação de Espinho, venceu a formação de S. João da Madeira, na atribuição das quinta e sexta posições.

**1.<sup>a</sup> Fase**

**Grupo A**

Espinho-SM Feira	2-0
Estarreja-Oliv. Azeméis	2-0
Espinho-Estarreja	0-2
SM Feira-Oliv. Azeméis	0-0
Espinho-Oliv. Azeméis	0-1
SM Feira-Estarreja	0-2

**Classificação**

	J	V	E	D	F-C	P
Estarreja	3	3	0	0	6-0	9
Oliv. Azeméis	3	1	1	1	1-2	4
Espinho	3	1	0	2	2-3	3
SM Feira	3	0	1	2	0-4	1

**Grupo B**

Castelo Paiva-Oliv. Bairro	3-0
SJ Madeira-Arouca	2-2
Castelo Paiva-SJ Madeira	2-2
Oliv. Bairro-Arouca	1-3
Castelo Paiva-Arouca	1-0
Oliv. Bairro-SJ Madeira	1-2

**Classificação**

	J	V	E	D	F-C	P
Castelo Paiva	3	2	1	0	6-2	7
SJ Madeira	3	1	2	0	6-5	5
Arouca	3	1	1	1	5-4	4
Oliv. Bairro	3	0	0	3	2-8	0

**2.<sup>a</sup> Fase**

7. <sup>o</sup> /8. <sup>o</sup> lugares	
SM Feira-Oliv. Bairro	2-0
5. <sup>o</sup> /6. <sup>o</sup> lugares	
Espinho-SJ Madeira	2-0
3. <sup>o</sup> /4. <sup>o</sup> lugares	
Arouca-Oliv. Azeméis	2-0
1. <sup>o</sup> /2. <sup>o</sup> lugares	
Estarreja-Castelo Paiva	2-0

Lúcio Alberto

## ASSOCIAÇÃO ACADÉMICA DE ESPINHO

COLECTIVIDADE DE UTILIDADE PÚBLICA

### Convocatória

Convocam-se todos os Associados da Associação Académica de Espinho, no pleno gozo dos seus direitos estatutários, a comparecerem no Pavilhão do Clube, no próximo dia **14 de Março de 2002, pelas 21h00**, a fim de se realizar uma Assembleia Geral Ordinária, nos termos do Art.º 48.º n.º 1. a. dos Estatutos, com a seguinte Ordem de Trabalhos:

1. Leitura, discussão e aprovação da acta da Assembleia Geral anterior.
2. Apreciação, discussão e aprovação do Relatório e Contas respeitantes ao exercício de 2001.
3. Discussão de qualquer outro assunto de interesse para a colectividade.

Os documentos referidos em 2, estarão patentes na Secretaria do Clube, a partir do dia 7 de Março, à disposição dos Sócios que os desejam analisar.

Nos termos do n.º 2 do Art.º 54.º dos Estatutos do Clube, a Assembleia funcionará à hora designada acima com a presença da maioria absoluta dos Sócios e, não a havendo, iniciar-se-á meia hora depois com qualquer número.

Espinho, 25 de Fevereiro de 2002

O Presidente da Mesa da Assembleia Geral,  
a) José Eduardo Gaioso Vaz (Cor.)



## Hóquei em campo academista Primeiro triunfo, mas...

Apesar de ter ido ao sintético do Viso vencer o Barranha por 4-2, a equipa sénior de hóquei em campo da Associação Académica de Espinho não deslumbrou na primeira partida a contar para a segunda divisão do Campeonato Nacional.

Resta esperar que no próximo sábado, os academistas se dêem melhor com o sintético de Lamas e consigam ser iguais a si mesmo frente ao Lousada, já que, embora ainda se estejam a disputar as primeiras jornadas da competição, está em causa o título nacional e a subida à primeira divisão.

Quanto às equipas feminina e juvenil de hóquei de sala, continuam numa fase de aprendizagem e evolução, pelo que os resultados têm menos importância do que a competição.

As meninas da Académica foram derrotadas pelo Viso por 8-1 e os jovens academistas foram a Lousada perder por 14-2.

Sandra Soares

## FC Porto vitorioso

## Atletismo na Nave Polivalente

O Futebol Clube do Porto foi o vencedor colectivo (tanto em masculinos, como em femininos) do Campeonato Nacional de Juniores que decorreu na Nave Polivalente de Espinho.

Nelson Évora (FCP) venceu as provas de comprimento (7,27 metros), do triplo (14,74 metros) e da altura (1,88 metros).

O único recorde da competição foi batido por Maria Leonor Tavares (CSM), que estabeleceu um novo máximo de juvenis do salto com vara, ao ultrapassar a fasquia a 3,75 metros.

**Masculinos** - 60 metros: 1.º Ricardo Pacheco (SCP) 6,94.

200 metros: 1.º Ricardo Pacheco (SCP) 22:19.

400 metros: 1.º João Santos (GDE) 50:45.

800 metros: 1.º Hélder Costa (CDP) 1:55:90.

1500 metros: 1.º Carlos Silva (SCP) 3:54:60.

3000 metros: 1.º Carlos Silva (SCP) 8:29:63.

60 metros barreiras: 1.º Timóteo Silva (COD) 8:44.

4x400 metros: 1.º GDE (Filipe Santos, Diogo Sousa, João Santos, Roberto Aguiar) 3:28:21.

5000 metros marcha: 1.º Luís Osório (JDF) 21:35:74.

Salto em altura: 1.º Nelson Évora (FCP) 1,88.

Triplo salto: 1.º Nelson Évora (FCP) 14,74.

Salto com vara: 1.º João Vieira (SLB) 4,42.

Lançamento de peso: 1.º Filipe Vital e Silva (FCP) 15,54.

Salto em comprimento: 1.º Nelson Évora (FCP) 7,27.

Classificação colectiva: 1.º FC Porto, 56 pontos; 2.º Sporting de Portugal, 55,5; 3.º GRECAS 55,0.

**Femininos** - 60 metros: 1.º Sónia Tavares (RGIMNO) 7:90.

200 metros: 1.º Cátia Ferreira (JV) 25:79.

400 metros: 1.º Artimiza Sá (CRUR) 58:77.

800 metros: 1.º Carla Sousa (LAVRA) 2:19:45.

1500 metros: 1.º Sónia Fernandes (FCP) 4:35:35.

3000 metros: 1.º Sónia Fernandes (FCP) 9:53:76.

60 metros barreiras: 1.º Carine Silva (BFC) 9:32.

4x400 metros: FCP (Isabel Sousa, Rafaela Almeida, Andreia Pinto, Carina Marques) 4:06:26.

3.000 metros marcha: 1.º Ana Cabecinha (COP) 14:03:56.

Salto com vara: 1.º Maria Leonor Tavares (CSM) 3,75.

Salto em comprimento: 1.º Laura Santos (SCP) 5,75.

Lançamento de peso: Purificação Fernandes (SCB) 13,12.

Salto em altura: 1.º Liliana Viana (ACDRA) 1,65.

Triplo salto: 1.º Laura Santos (SCP) 11,85.

Classificação colectiva: 1.º FC Porto, 72 pontos; 2.º Sporting de Portugal, 41; 3.º Sporting de Braga, 38.

Manuel Proença



Apesar da derrota (3-4) frente ao Turquel

## Academistas apurados

*Apesar de ter perdido o último jogo da fase de apuramento, a Associação Académica de Espinho beneficiou dos resultados menos positivos dos adversários, conseguindo o apuramento para a poule A da fase final da II Divisão do Campeonato Nacional de hóquei em patins.*

Sandra Soares

Apesar da importância da vitória, ou por causa disso, os academistas entraram em campo descontraídos e souberam fazer frente ao primeiro classificado da zona B, brindando o público presente com um jogo equilibrado e aguerrido.

Mas foi o Turquel que inaugurou o marcador aos 10 minutos da primeira parte, mantendo-se sempre em vantagem e obrigando a turma da casa a correr atrás do prejuízo, tendo empatado a partida por três vezes. Nos minutos finais o resultado poderia ter favorecido qualquer um dos adversários, mas acabou por pender para os visitantes, para gáudio da aguerrida claque do Turquel que mostrou aos poucos adeptos da Académica, presentes no Pavilhão Arquitecto Jerónimo Reis, como se dá força a uma equipa.

É caso para perguntar onde estão os amantes do hóquei em patins de uma cidade que criou um dos melhores jogadores

portugueses de todos os tempos. Apesar de tudo, a sorte favoreceu a 'turma do Mocho' e o Mealhada, adversário mais directo dos academistas no apuramento para a Poule A, foi a casa do Marinhense perder, enquanto que o Ouriense empatou em casa, frente ao Escola Livre.

Assim, estão apurados para a poule A, da zona A, da II Divisão do Campeonato Nacional as seguintes equipas: zona A - Nortecoope, Famalicense, Barcelinhos, Carvalhos e Juventude de Viana; zona B - Turquel, Cucujães, Marinhense, Cambra e Académica de Espinho.

A primeira jornada desta fase final abre para os academistas com uma partida que pode ser considerada um clássico, a 'turma do mocho' desloca-se até casa dos vizinhos do Carvalhos já no próximo sábado.

### Sábado negro

Também a disputarem o Campeonato Nacional nos respectivos escalões, juniores e

juvenis academistas tiveram um sábado negro, sofrendo pesadas derrotas em casa.

Os juniores receberam o segundo classificado e candidato ao título, Infante de Sagres, sendo goleados por uns inacreditáveis 12-1, em especial tendo em conta que na primeira volta foram vencer a Lordelo (Porto).

Os juvenis continuam a somar derrotas e ainda não foi desta que conquistaram o seu primeiro ponto, já que o Biblioteca Instituição de Recreio veio ao Pavilhão Arquitecto Jerónimo Reis vencer por 7-2.

No próximo sábado os juvenis recebem o Leiria e Marrazes pelas 15 horas e os juniores defrontam o Gulpihares hora e meia depois.

O fim-de-semana também não decorreu da melhor forma para a equipa sénior feminina da Académica que, a disputar o Campeonato Distrital, foi a casa da F. Nortecoope perder por 11-2, esperando-a uma nova partida muito complicada, no próximo domingo, pelas 16 horas, quando recebe o Nortecoope.

### EM ESPINHO - DÚPLEX GRANDE

#### VISTAS DESLUMBRANTES DE MAR

4 quartos + sala e grande hall em mármore + salão + maravilhosas cozinha, copa e despensa + 3 banhos (2 suites) em mármore + 3 lareiras com recuperadores *Deville*. Grandes varandas cobertas (2) e terraço (1). Garagem individual. Como novo. Óptimos acabamentos. Só visto.

Vende/trata o próprio - Tlm. 96 665 17 93

### Vende-se em Espinho

#### APARTAMENTOS

T2 • T2 DÚPLEX • T3 • T3 DÚPLEX

Excelente localização. Bons acabamentos  
Prontos habitar

Tel.: 227 348 573 • Tlm.: 914 527 568

HABIESPINHO - Tel. 22 731 12 19 • Tlm. 96 411 83 50 • 96 247 02 42

Email - [gracaemoreira@telepac.pt](mailto:gracaemoreira@telepac.pt)

Lic. AMI 3587

#### Aluga-se

T3 c/ mobília

T2 s/ mobília

T2 c/ mobília

T1+1 c/ mobília

#### Vende-se

T2 - S. Paio de Oleiros

T3 - Esmoriz - B. preço

T2 e 3 - Novos - Lourosa - P. excelente

T3 - Espinho - C/ novo

T2 e 3 - J. Espinho - Novo

Terrenos - C/ viab. const.

T2 - Mozelos - C/ terraço

#### RESTAURANTE

### Engenho Velho

CAFÉ — RESTAURANTE — SNACK-BAR

Serviço e sala própria p/ casamentos, baptizados, comunhões, etc.  
Servimos Almoços p/ fora.

Belarmino Herculano Neves Ferreira

Lapa - S. Paio de Oleiros - Telef. 227649313 - Telem. 919413149 - 4535 LOUROSA

#### Vende-se

### T2 DE LUXO

PARQUE LUSO - RUA 19

Área 105 m2, aquecimento central, fogão de sala, cozinha HTH, estores eléctricos, arrumos, lugar de garagem, etc.

Trata o próprio - Contactar tlm. 91 723 32 01

### MÉDICOS DENTISTAS

JORGE FERREIRA  
BRUNO MORRIS

SAMS QUADROS, SAMS, CGD, SIM, MÉDIS

Telefone, 227348693

Edifício S. Pedro - Sala W - Rua 23, n.º 174



Andebol

# Sp. Espinho vence Ílhavo B

A equipa de andebol sénior masculina do Sporting Clube de Espinho conseguiu mais uma brilhante vitória no Campeonato Distrital de Aveiro, na fase que poderá ditar a subida à III Divisão Nacional.

mo jogo, na sexta-feira, no pavilhão Joaquim Moreira da Costa Júnior, pelas 22 horas, com o Oleiros B, de extrema importância para a consecução dos objectivos delineados pela secção.

Os espinhenses entraram muitíssimo bem neste encontro, à semelhança daquilo que haviam feito na anterior jornada frente ao Alavarium B, em Aveiro. Desde logo assumiram o jogo aliando a um eficaz ataque, uma defesa extraordinariamente coesa, agressiva, impedindo o seu adversário (fisicamente mais robusto) de usar, quer a primeira linha, quer a segunda linha. E o contra-ataque dos espinhenses funcionou em pleno.

Os pupilos de António Ferreira, ao intervalo, venciam por sete golos de diferença.

No segundo tempo a estratégia engendrada pelo técnico manteve-se e o colectivo acabou por ser, novamente, a gran-



de arma. Porém, os 'tigres' baixaram um pouco o ritmo, controlando o jogo e o seu adversário.

O destaque vai, naturalmente, para o valor colectivo da equipa do Sporting de Espinho. No entanto, o lateral-esquerdo André Mata e o central Néelson Vieira conseguiram, cada um, oito golos! O pontadireita, Miguel Ângelo, também concretizou por cinco vezes e o guarda-redes, Paulo Sil, voltou a ser a grande figura defendendo todos os livres de sete me-

tros que foram apontados pelo adversário! Boa arbitragem.

**Sp. Espinho, 26  
Ílhavo B, 18**

Jogo da segunda fase do Campeonato Distrital de Aveiro, realizado no pavilhão Joaquim Moreira da Costa Júnior, em Espinho.

Árbitros: Hilário Matos e José Prates (Aveiro).

Ao intervalo: 18-11.  
**Sporting de Espinho** - Paulo Sil, Alberto Ferreira, André

Mata (8 golos), Néelson Vieira (8), José Neves, Lima (2) e Miguel Ângelo (5) - sete inicial; Luís Santos, António Ferreira, Nuno Sousa, Paulo Gonçalves e Henrique Silva (3).

Treinador: António Ferreira.

**Ílhavo B** - João Oliveira, João Batista, Emanuel, João Madaíl (6 golos), Pedro Madaíl (1), Marco Martins, Tiago Duarte (5), Paulo Guterres (3), Paulo Soares (2) e João Santana (1).

Treinador: Manuel Guterres.

Voleibol dos 'tigres'

Novas esperanças na luta pelo título

A equipa de voleibol do Sporting de Espinho venceu o Nacional da Madeira, por 3-0 e vê, novamente, uma 'luz ao fundo do túnel' na luta pelo apuramento do campeão da Divisão A1 masculina. O Esmoriz Ginásio acabou por perder ante o Vitória de Guimarães por 3-1, o que veio trazer novos ventos para a turma liderada por Carlos Prata.

Ontem, depois do fecho da edição, o Sporting de Espinho recebeu o Castelo da Maia, jogo em atraso da 4.ª jornada.

**6.ª Jornada**

Esmoriz-Guimarães ..... 1-3  
Nacional-Sp. Espinho ..... 0-3  
Castêlo-Leixões ..... 3-1

**Classificação**

	P	J	V	D	F-C
Esmoriz	27	6	5	1	16-6
Castêlo	27	5	4	1	13-5
Sp. Espinho	24	5	3	2	10-6
Guimarães	24	6	3	3	11-13
Leixões	23	6	2	4	8-13
Nacional	20	6	0	6	3-18

**7.ª Jornada**

Esmoriz-Leixões  
Guimarães-Sp. Espinho  
Nacional-Castêlo

**ANDARES T1, T4 e T4 DUPLEX**



**T2, T3 DUAS LOJAS**

- PAREDES DUPLAS C/ ISOLAMENTO
- TV CABO
- PRÉ-AQUECIMENTO
- JANELAS DUPLAS
- PORTA DE SEGURANÇA BLINDADA
- TODOS OS ANDARES C/ SUITE
- SALA DE CONDOMÍNIO C/ 60 m2
- E TERRAÇO C/ 170 m2
- LUGAR DE GARAGEM ARRUMOS

Rua Principal  
Lugar de Espinho  
S. Félix da Marinha  
V. N. GAIA

PARA VISITA CONSULTE  
O NOSSO SERVIÇO DE VENDAS NO LOCAL  
DE SEGUNDA A SEXTA, DAS 14 ÀS 17H30,  
SÁBADO, DAS 9H30 ÀS 17H30  
OU PELO TELEFONE 227 322 137



TER O ATLÂNTICO POR HORIZONTE

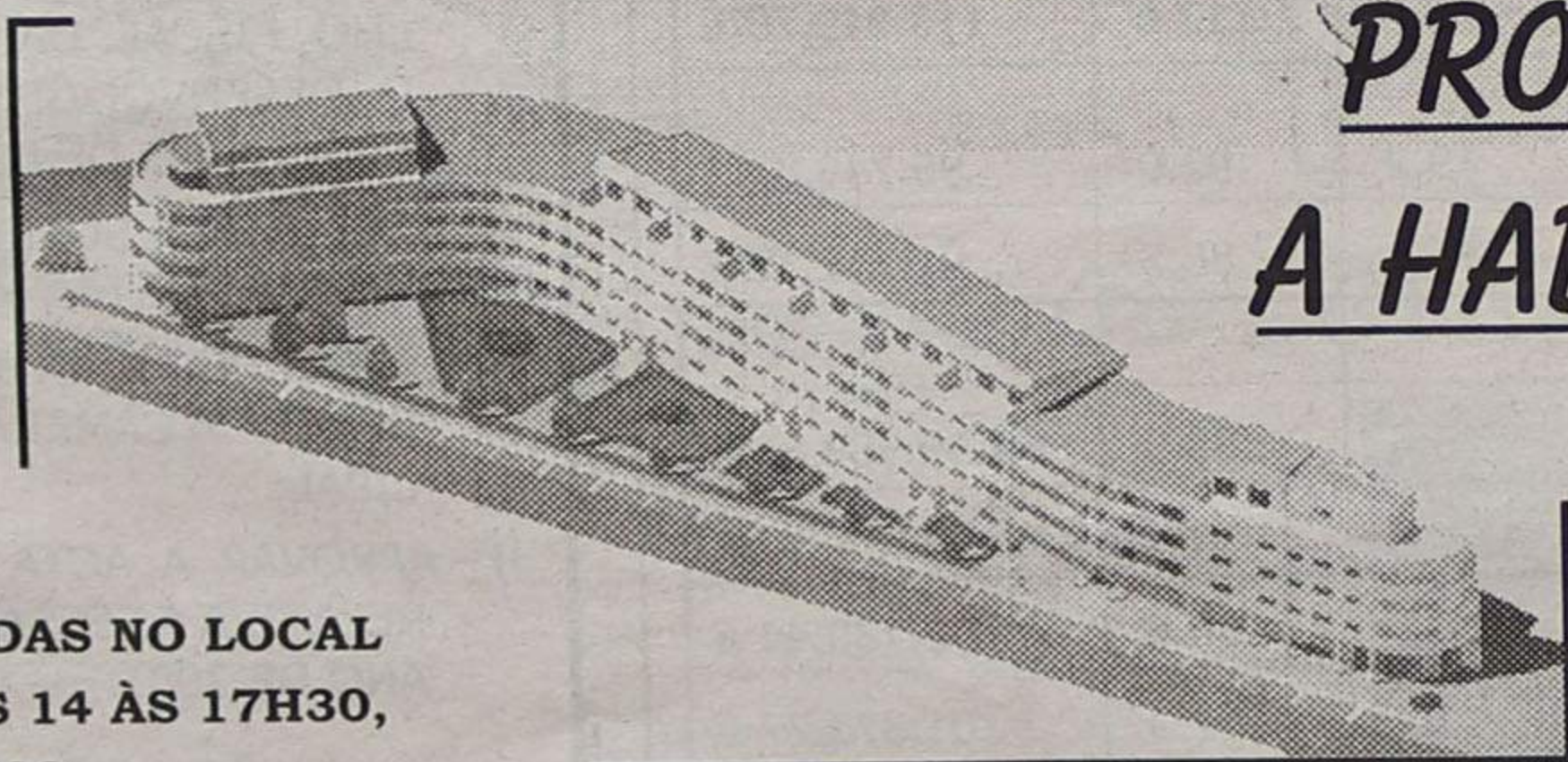

**PRONTOS  
A HABITAR**

**POR TUDO ISTO,  
VALE A PENA VISITAR-NOS!  
CONSTRUÍMOS A PENSAR EM SI!**

## ANDAR MORADIA - ESPINHO

**ANDAR MORADIA T3**, com 3 frentes (nascente, sul e poente), usado em óptimo estado, 2 salas, óptimas áreas, garagem individual para 2 automóveis.

IDEAL PARA PROFISSIONAIS LIBERAIS  
VISTO TER O ESCRITÓRIO E UMA SALA COM  
POSSIBILIDADE DE ENTRADA INDEPENDENTE.



22 734 00 17 / 96 424 19 42 / 96 634 44 04



**CASA DO F. C. DO PORTO  
DE ESPINHO**

**MESA DA ASSEMBLEIA GERAL**

## AVISO

Não tendo sido apresentada qualquer lista candidata à eleição dos órgãos sociais para o biénio 2002-2003, declaro sem qualquer efeito a convocatória de 24.12.01 para a realização da Assembleia Geral prevista efectuar no próximo dia 02 de Março, que tinha como exclusiva ordem de trabalhos "Proceder à eleição dos órgãos sociais para o biénio 2002-2003".

Face ao exposto, manter-se-ão em funções os actuais órgãos sociais, sendo, oportunamente, os Srs. Associados convocados para futura Assembleia Geral, com vista a definir a forma de gestão da "Casa do F. C. do Porto de Espinho" até à marcação de nova data para eleições.

Espinho, 22 de Fevereiro de 2002

O Presidente da Mesa da Assembleia Geral,  
a) Dr. Luís Filipe Fernandes Barbot Costa



**60.º ANIVERSÁRIO**

Igreja Evangélica de Espinho

Rua 25 n.º 456 (entre a R. 20 e a R. 18)

Celebra esta Igreja neste mês de Fevereiro o seu 60.º Aniversário da abertura de uma casa (foi portanto no ano de 1942) onde aí e até ao dia de hoje se tem pregado o Evangelho da Graça de Deus, Evangelho este que após 20 séculos continua a Ter o poder de transformar vidas, libertando-as daquilo que as escraviza, concedendo-lhes uma esperança que até ali não tinham e uma certeza de pecados perdoados, Coisas estas que as pessoas nunca chegaram a possuir por mais e maiores esforços que fizessem ou que outros fizessem em favor deles, Mas que alcançaram depois de ouvirem, crerem e aceitarem este Evangelho, repetimos, da Graça de Deus.

A abertura desta casa naquele ano causou 2 sentimentos contrários em Espinho: 1.º – Muitos foram aqueles que quiseram saber o que ali se pregava e que por tal motivo, a casa foi demasiado pequena para conter tantas pessoas, sendo-se "obrigado" a abrir as restantes portas para que as pessoas que estavam na rua pudessem ouvir o Evangelho; 2.º – Mas também houveram outras pessoas que se sentiram incomodadas com a abertura desta casa, e que infelizmente mas sem o conseguirem, conforme se pode ver no artigo muito bem publicado por "Defesa de Espinho" naquele mês de Fevereiro, tudo fizeram para que aquela porta fosse fechada.

Ao longo destes 60 anos muitos foram aqueles que ali puderam ouvir o verdadeiro Evangelho, e damos Graças a Deus porque em muitos destes as suas vidas foram transformadas, e hoje alguns ainda podem testemunhar estes factos, mas assim como foi em 1942, ainda hoje a verdade sempre que é anunciada causa mal estar a alguns (até o próprio Senhor Jesus incomodou os religiosos do seu tempo ao falar a verdade e por isso foi morto). O nosso desejo nesta cidade de Espinho é o mesmo que animou o então responsável pela abertura desta casa, Sr. Viriato Dias Sobral (que chegou a estar preso 1 dia também pelo incómodo de pregar a verdade) mas que já está na Glória desde 1992, ou seja o de que cada vez mais pessoas ouçam o Evangelho puro e o aceitem para que as suas vidas sejam transformadas. Contudo queremos dizer muito claramente, que o n.º daqueles que fazem parte da "nossa Igreja" não é o que mais nos preocupa (talvez preocupe outros) pois vejam o que o Senhor Jesus disse quando nesta terra andou: Larga é a porta e largo o caminho que conduz à perdição e muitos são os que entram por ela e estreita é a porta, apertado o caminho que leva à vida e poucos há que a encontrem.

Aproveitamos este aniversário para convidar a quem nos quiser visitar para 4 dias de conferências especiais nas seguintes datas:

**28 Fevereiro – 21 horas • 1 de Março – 21 horas**  
**2 de Março – 21 horas • 3 de Março – 20 horas**

**CONVOCATÓRIA**

Nos termos do n.º 2 do art.º 14.º e do n.º 1 do art.º 15.º, ambos dos Estatutos, convoco uma Assembleia Geral Ordinária da Liga dos Amigos do Hospital Distrital de Espinho para o próximo dia 16 de Março de 2002, pelas 10 horas, no Salão Nobre dos Bombeiros Voluntários Espinhenses, à Rua 16, n.º 511, em Espinho, com a seguinte ORDEM DE TRABALHOS:

**Ponto Único – Deliberar sobre o Relatório e Contas da Gerência do ano de 2001.**

Se à hora marcada não estiver presente mais de metade dos sócios com direito a voto, a Assembleia funcionará uma hora depois com qualquer número de presenças.

Espinho, 21 de Fevereiro de 2002

O Presidente da Assembleia Geral,  
a) *Mário Valente Leal*

**DE**  
**vende-se no**  
**Café**  
**Tourada**  
**(Rua 41)**

**DE**  
**vende-se no**  
**Café**  
**Europa**  
**(Silvalde)**

**Vendo**  
**em Riomeão**  
**2 TERRENOS**  
**para construção**

Um c/ 2.600 m<sup>2</sup>  
Outro c/ 3.000 m<sup>2</sup>

*Trata directo com*  
*o proprietário*

Tlm. 96 656 51 10

**A**  
**Casa Alves Ribeiro**

Rua 19, 294 - ESPINHO

**vende:**

BACALHAU DE 1.ª QUALIDADE  
VINHOS DO PORTO DATADOS  
ESPUMANTES NATURAIS  
VINHOS DE MESA  
WHISKYS E AGUARDENTES  
AMENDOIM TORRADO  
BISCOITOS DE VALONGO  
CAFÉS  
DE FÁBRICA PRÓPRIA  
DO QUE DE MELHOR SE FABRICA

**ASSEMBLEIA MUNICIPAL DE ESPINHO****Edital****1.ª SESSÃO ORDINÁRIA DO ANO DE 2002**

CARLOS AFONSO PINHEIRO DE MORAIS GAIO, Presidente da Assembleia Municipal de Espinho:

Faz público, de acordo com a Lei n.º 169/99, de 18 de Setembro, que a 1.ª Sessão Ordinária de 2002, se inicia no próximo dia 1 de Março, nos Paços do Município, pelas 21.30 horas.

Sem prejuízo do que vier a ser estabelecido na Ordem do Dia, conforme as regras contempladas no artigo 87.º da referida Lei, está prevista a inclusão dos seguintes assuntos:

- RECONHECER A UTILIDADE PÚBLICA MUNICIPAL DAS OBRAS DE REBAIXAMENTO DA VIA FÉRREA NO ATRAVESSAMENTO DA CIDADE DE ESPINHO;
- ELEGER O PRESIDENTE DA JUNTA DE FREGUESIA QUE TERÁ ASSENTO NA ASSEMBLEIA DISTRITAL;
- ELEGER UM PRESIDENTE DE JUNTA DE FREGUESIA E UM SUPLENTE (também presidente de Junta de Freguesia) PARA DELEGADO NO CONGRESSO DA ASSOCIAÇÃO NACIONAL DE MUNICÍPIOS;
- ELEGER O REPRESENTANTE DA ASSEMBLEIA MUNICIPAL NO CONSELHO GERAL DO HOSPITAL DISTRITAL DE ESPINHO;
- ELEGER O REPRESENTANTE DA ASSEMBLEIA MUNICIPAL NO CONSELHO GERAL DO CENTRO HOSPITALAR DE VILA NOVA DE GAIA;
- DESIGNAR ELEMENTOS PARA INTEGRAR O CONSELHO FISCAL DA "NAVEGAR - FUNDAÇÃO PARA O DESENVOLVIMENTO CULTURAL, ARTÍSTICO E CIENTÍFICO DE ESPINHO";
- DELIBERAR SOBRE A ALTERAÇÃO DO REGIMENTO DA ASSEMBLEIA MUNICIPAL;
- APRECIAR A INFORMAÇÃO ESCRITA DO PRESIDENTE DA CÂMARA ACERCA DA ACTIVIDADE MUNICIPAL;
- APROVAR A ACTA DA REUNIÃO DA ASSEMBLEIA, RELATIVA À SESSÃO ORDINÁRIA DE DEZEMBRO DO ANO DE 2001.

Para constar se publica este e outros de igual teor, que vão ser afixados nos lugares do estilo do Município.

Espinho, 15 de Fevereiro de 2002

O Presidente da Assembleia Municipal,  
a) *Carlos Morais Gaio*

**CÂMARA MUNICIPAL DE ESPINHO**

DEPARTAMENTO DE ADMINISTRAÇÃO GERAL E FINANÇAS

**Aviso****VENDA DE FOGOS**

ROLANDO NUNES DE SOUSA, VICE-PRESIDENTE DA CÂMARA MUNICIPAL DE ESPINHO:

Avisam-se todos os potenciais interessados que esta Câmara dispõe, para venda directa, dos fogos constantes do quadro que se anexa.

**QUADRO DE TIPOLOGIA E RESPECTIVAS ÁREAS**  
**BLOCO HABITACIONAL DO GAVETO DAS RUAS 29 E 31 COM A RUA 28**  
**ESPINHO**

LOCALIZAÇÃO	TIPOLOGIA	FRACÇÃO	ARRUMO CAVE	ARRUMO V.T.	VARANDA	ESTAC.	HABITAÇÃO	VALOR
ESCADA 1 - RUA 29 V.T.	T2	I	19.5			20.8	113.0	113.249,79 €
RUA 28								
ESCADA 2 - 1.º ESQ.	T3	L	16.8		2.6	19.2	92.0	95.749,87 €
Lado Norte V.T.	T2	P	4.6		9.5	15.2	88.5	91.752,32 €
ESCADA 3								
RUA 28	T2	Y	13.6		9.5	25.6	88.5	99.989,83 €
Lado Sul								
RUA 31 - R/C DTO.	T2	W	11.3	4.8		20.9	90.5	92.730,44 €
ESCADA 4 V.T.	T2	AF	2.3			12.7	112.3	101.873,77 €

Para qualquer informação devem dirigir-se ao Departamento de Administração e Finanças (Secção de Expediente) desta Câmara Municipal, nas horas normais de funcionamento.

Espinho e Paços do Município, 20 de Fevereiro de 2002

O Vice-Presidente da Câmara,  
a) *Rolando Nunes de Sousa*



## LABORATÓRIOS VÍDEO

- Montagens de filmes amadores V8 - VHS - SVHS
- Fazemos mudança de sistema de cassetes vídeo de todo o mundo p/ o nosso sistema PAL e o inverso
- Recorde os seus filmes Super 8mm (bobines) passando-os para vídeo VHS

### Contactos:

Tel. 22 734 53 44

Telem: 962 788 407

24 horas por dia



## Dra. Manuela Azevedo

Missa  
do 6.º Aniversário

A família vem por este meio, participar às pessoas de suas relações e amizade que dia 2, sábado, às 19 horas, se celebra missa a sufragar a sua alma, na Igreja Matriz de Espinho, agradecendo desde já a quantos participarem em tão piedoso acto.



## Mabília Rodrigues Pereira Ramos

Missa do 3.º Aniversário  
Seu marido, filha, genro, neta e restante família vêm, por este meio, participar que mandam celebrar missa por alma da saudosa extinta, dia 4, segunda-feira, pelas 19 horas, na Igreja Matriz de Espinho.

Joaquim de Oliveira Ramos  
Maria Emília Pereira Ramos  
António Vítor Jorge Branco  
Cláudia Raquel Pereira R. Branco



## A. Jorge Prata Tavares

Missa do 5.º Aniversário  
3 Março - Missa às 19 horas

Sua esposa, filhos, pais e irmãos, com grande saudade, vêm comunicar às pessoas de suas relações e amizade que será celebrada missa dia 3, domingo, às 19 horas, na Igreja Matriz de Espinho. Desde já agradecem a quem comparecer.



## Gilberto Agostinho Santos

Missa do 4.º Aniversário

Sua esposa, filhos e restante família vêm, por este meio, comunicar que será celebrada missa por alma do saudoso extinto, dia 3, domingo, às 19 horas, na Igreja Matriz de Espinho. Desde já agradecem a todas as pessoas que possam comparecer.



## Maria Manuela Bolhão Páscoa Dias Pereira

Missa do 4.º Aniversário

Filhos, genro e demais família vêm, por este meio, comunicar às pessoas de suas relações e amizade que mandam celebrar missa por alma da saudosa extinta, dia 2 de Março, sábado, às 19 horas, na Igreja Matriz de Espinho.

Desde já agradecem a todos quantos participarem na Santa Eucaristia.



## António Carlos Dias Pereira (CAPELA)

Agradecimento e Missa do 7.º Dia

Sua esposa, filhos, nora e netos vêm, por este meio, agradecer, muito sensibilizada e reconhecidamente, às pessoas que tomaram parte no funeral da seu ente querido ou que de outro modo se associaram à sua dor. Comunicam que a missa do 7.º dia se celebra hoje, quinta-feira, pelas 19 horas, na Igreja Matriz de Espinho. Desde já e de igual modo, agradecem a todos quantos participarem na Santa Eucaristia.

Espinho, 28 de Fevereiro de 2002

Maria Fernanda Reimão de Resende  
Maria Filomena Resende Dias Pereira  
Manuel António Resende Dias Pereira  
Ana Maria Guedes do Couto Pereira  
Tiago Manuel do Couto Pereira  
Ana Patrícia do Couto Pereira

FUN. N.º SR.ª D'AJUDA - SANCEBAS & LUÍS ALVES - Rua 20 - Telef. 227345129

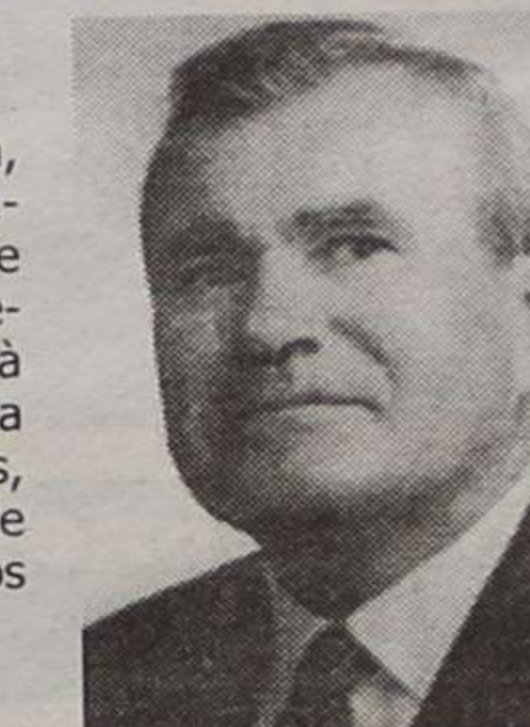

«Defesa de Espinho» - 3648 - 2002-02-28

## TRIBUNAL JUDICIAL DE ESPINHO

1.º Juízo

### Anúncio

(2.ª publicação)

Processo: 248-B/1999

Execução Sumária

Exequente: SANTA CASA DA MISERICÓRDIA DE ESPINHO  
Executado: RÁDIOFUSÃO, CULTURA E INFORMAÇÃO, LDA.

Nos autos acima identificados foi designado o dia 05-03-2002, pelas 09.30 horas, neste Tribunal, para a abertura de propostas que sejam entregues até esse momento, na Secretaria deste Tribunal, pelos interessados na compra do(s) seguinte(s) bem/bens: QUATRO SECRETÁRIAS EM MADEIRA; UMA MESA OVAL; QUATRO CADEIRAS DE COR PRETA; UM HI-FI, MARCA SONY, MODELO FM-B177; UMA FOTOCOPIADORA MARCA REX 8713Z; UM MÓVEL LACADO A CINZENTO; UM COMPUTADOR COM MONITOR-CHIP COMPUTER 15; UMA IMPRESSORA HEMLETT PACKARD DESKJET 870 CXI; DUAS COLUNAS CRISTAL OS-180; UM TECLADO KEY PLUS; UM RATO MARCA GENIUS; CPV C/ LEITOR DE CD 36X, PENTIUM II MMX (TM) 64.OMBRAM; UM FAX MARCA TATUNG, MODELO TF-78 MYFAX; UM AQUECEDOR ROWENTA; UM MÓVEL DE ESCRITÓRIO; UMA MESA DE MISTURA TASCAM 644; UMA MESA DE MISTURA ALETO-PRO 33; UM AMPLIFICADOR PIONNER - A 403R; UM DECK DUPLO K 7.5 PIONNER CT-W 604 RS; UM MISTURADOR DE MICROFONES MMX26; DOIS DECKS CD-CDP-MII SONY; DOIS DECKS MD-MDS-102 SON; UM DECK MD KENWOOD MD 3090; UM DECK GIRA DISCOS CEC; UM COMPUTADOR SANSUNG 3865/16; UMA IMPRESSORA HEWLETT PACKARD DESKJET 500 C; DUAS COLUNAS; UMA COLUNA PIONNER CS 701; UM MICROFONE; DOIS MICROFONES E TRÊS TRIPÉS; UM TERMO VENTILADOR METER EC; UM REVOX BOBINES; UM GRAVADOR SONY; UM GIRA DISCOS CEC; DOIS LEITORES DE CD SONY; UM LEITOR MD SONY; UM LEITOR MD MD DUPLO; UM DECK K7; UM AMPLIFICADOR; UM DECK RADIO ST-151; DUAS COLUNAS DE SOM; UMA MESA MISTURADORA UMA MESA MISTURADORA; UM APARELHO AIWA XR-H66MD; UM EQUALIZADOR; UM RÁDIO GRAVADOR SPORT; UMA CADEIRA DE COR PRETA; DOIS LEITORES DE CD SONY; DOIS GIRA DISCOS; UM LEITOR SONY; UM MICROFONE SONY; TRÊS AUSCULTADORES; DUAS COLUNAS DE SOM; UM AR CONDICIONADO; UM FAX ZICOM; UM LEITOR MD SONY; UM LEITOR MD SONY; UMA MESA MISTURADORA; UM AR CONDICIONADO; UM AMPLIFICADOR, penhorados ao(s) executado(s) indicado(s).

Executado: RÁDIOFUSÃO, CULTURA E INFORMAÇÃO, LDA., estado civil: desconhecido, domicílio: Rua 14 n.º 648, 3.º, 4500 ESPINHO.

Espinho, 14-02-2002  
N/ Referência<sup>4</sup>: 45187

Espinho, 14-02-2002  
N/ Referência<sup>5</sup>: 45187

O Juiz de Direito,

a) Armando da Rocha Azevedo

O Oficial de Justiça,

a) Maria Manuela Barradas Martins

<sup>4</sup> Solicita-se que na resposta seja indicada a referência deste documento

<sup>5</sup> Solicita-se que na resposta seja indicada a referência deste documento



## Ivone Mendes Pinto

Missa do 30.º Dia

A família vem, por este meio, comunicar que será celebrada missa do 30.º dia por alma da saudosa extinta, dia 2, sábado, às 19 horas, na Igreja Matriz de Espinho

Desde já agradece a quem possa comparecer.

José Pinto Carvalho  
Maria de Lurdes Pinto Ferreira  
Maria de Fátima Pinto Ferreira  
Maria Irene Pinto Ferreira  
Carlos Alberto Pinto Carvalho



SILVALDE



## Ana Alves Luzes

Agradecimento

Seus filhos, nora e netos vêm, por este meio, agradecer a todas as pessoas que participaram no funeral da saudosa extinta ou que de outro modo lhes manifestaram o seu pesar. Agradecem também a todos quantos estiveram presentes na missa do 7.º dia.

O Ofertório será domingo, dia 3, às 8 horas.

Filhos: Manuel Alves Moreira  
António Alves Moreira  
Filha: Carlinda Alves Moreira  
Nora: Lurdes Gonçalves  
Netos: Dr. Herculano Moreira; Dra. Deyse Borges;  
Fátima Moreira; António Moreira; Anelú Moreira

FUNERÁRIA EUDÓSIA ISABEL GUERREIRO NIEVES - Rua da Boa Nova n.º 2 - Silvalde - Telef. 227343392



## Sílvio da Costa Sousa

Missa  
do 2.º Aniversário

A família vem, por este meio, comunicar que será celebrada missa por alma do saudoso extinto, dia 7, quinta-feira, às 19 horas, na Igreja Matriz de Espinho.

Desde já agradecem a quem comparecer a este acto religioso.

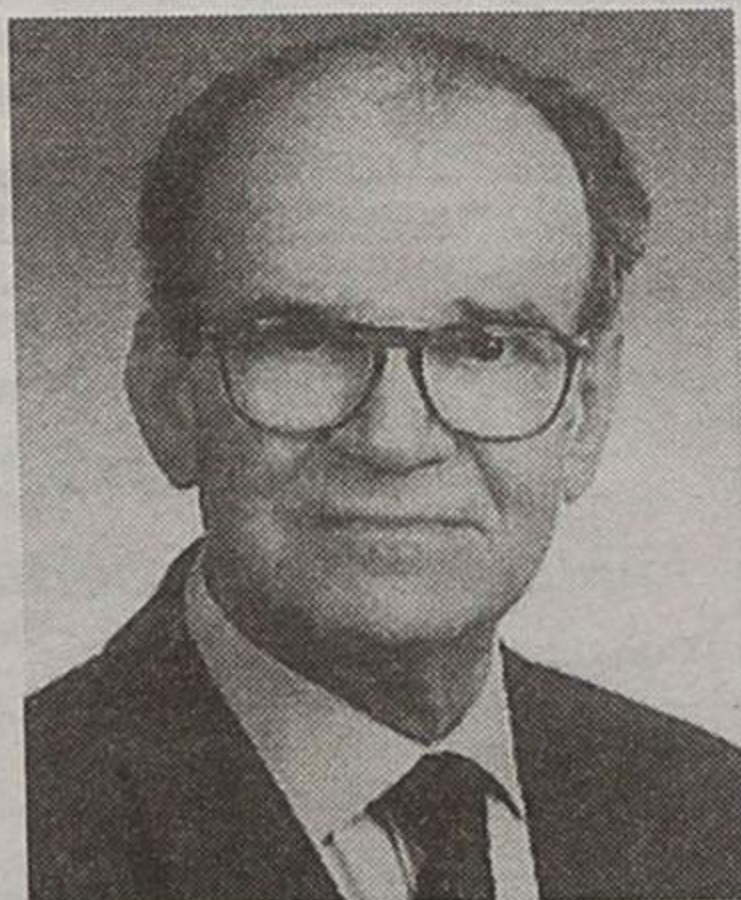

## FARMÁCIAS DE SERVIÇO

- Sexta (01) - PAIVA ..... Rua 19, n.º 319 - Tel. 227340250;  
Sábado (02) - HIGIENE ..... Rua 19, n.º 293 - Tel. 227340320;  
Domingo (03) - GRANDE FARMÁCIA ..... Rua 8, n.º 1025 - Tel. 227340092;  
Segunda (04) - CONCEIÇÃO .... R. S. Tiago, n.º 709, Silvalde - Tel. 227311482;  
Terça (05) - TEIXEIRA ..... Ctr. Com. Solverde/1, Avenida 8 - Tel. 227340352;  
Quarta (06) - SANTOS ..... Rua 19, n.º 263 - Tel. 227340331;  
Quinta (07) - PAIVA ..... Rua 19, n.º 319 - Tel. 227340250.



## Os nossos classificados

### ALUGUÉIS

ALUGAM-SE QUARTOS, c/ casa de banho privada, c/ cozinha, pequeno almoço, tratamento de roupa, garagem e TV Cabo mais Sport TV. Telef: 227340002 ou 227348972.

ALUGO APARTAMENTOS T0, T1, T2 E T3. Totalmente equipados, com TV Cabo mais Sport TV, telefone, garagens, limpezas. Rua 62 n.º 156. Telefone: 22 731 08 51/2 - Fax: 22 731 08 53.

### MÉDICOS

MEDICINA TRADICIONAL JAPONESA DE ESPINHO - Dr. AKIRA - Acupuntura - Moxibustão - Shiatsu: Emagrecimento; Reumatismo; Artrose; Stress; Má Circulação; Esgotamento; Problemas de Coluna - Dor em geral. Rua 23 n.º 344 - Telefone / Fax 22 732 17 30.

### MENSAGENS

S. JUDAS TADEU - Advogado dos casos difíceis e desesperados. Reze 9 Avé-Marias durante 9 dias. Peça 3 desejos, um de negócios e 2 impossíveis. Ao 9.º dia publique este aviso. Cumprir-se-á mesmo que não acredite.

### PASSA-SE

MINIMERCADO em Espinho. Bem situado. Bom movimento. Tlm. 916530685.

CABELEIREIRO - Rua 15, n.º 309. Telef. 227323891. Tlm. 919825640.

### SERVIÇOS

TARÓLOGA - Ajudo e trato de todos os problemas. Boavista - Porto. Tlms.: 917688821 - 965711088.

ESTOFADOR - Restauro todo o tipo de sofás, cadeiras, etc. Orçamentos grátis. Telef: 22734 40 90. Rua do Passo Velho n.º 217 - Anta.

ESTÚDIOS - LABORATÓRIO - VITOR LANCHÁ - Passagem de filmes de Super 8mm para cassetes vídeo. Passamos para o nosso sistema, cassetes de vídeo que lhe enviemos do Brasil, USA, França ou qualquer outra parte do mundo. Telefone: 22 734 53 44. Telemóvel 962788407.

### TRESPASSES

Café INFANTE - Rua 20, n.º 287. Renda 300 € (Esc.: 60.000€00), c/ máquina de Totoloto. Trata no local.

### VENDAS

T4, T3 de luxo, Loja com 170 m2, em Espinho. Tlm. 919690655.

T2 JUNTO A ESPINHO: Ótima localização! Excelente posição solar a Sul e Poente. Com fogão de sala, garagem, etc. VENDA URGENTE! SÓ 74.819,68 Euros ou 15.000 c. NortAlgarve - Tel. 227310257 - Tlm. 919420697.

ESPINHO - T3 - Excelente localização, totalmente remodelado. O mesmo que novo! Com vistas panorâmicas, 3 varandas, aquecimento central completo, garagem e arrumos. RARA OPORTUNIDADE! 107.241,55 Euros ou 21.500 c. NortAlgarve - Tel. 227310256 - Tlm. 919420697.

ESPINHO: T2 COMO NOVO, com fogão de sala, garagem, etc., etc. SÓ 89.800,00 Euros ou 18.000 c. NortAlgarve - Tel. 227310257 - Tlm. 919420697.

ESPINHO: T3 DE LUXO, moderno e com excelentes acabamentos. Qualidade, espaço, conforto e ótima localização! SOMENTE 142.160,00 Euros ou 28.000 c. NortAlgarve - Tel. 227310256 - Tlm. 919420697.

PRÉDIO sito na Rua 27 n.º 715 e 719 em Espinho de r/chão e 1.º andar, sendo o r/chão (estabelecimento comercial que dá para restaurante, café ou outro) e 1.º andar (habitação). Tlm. 917738092 (trata o próprio).

TERRENO c/ 400 m2, para construção de uma moradia em S. Félix da Marinha, perto da Rotunda do Juncal. Ótimo preço. Telef. 227343324. Tlm. 963715341.

MORADIA EM MOZELOS - FEIRA - Sendo o 1.º andar: habitação; e r/chão: café e bar. Telef. 227454788.

1 SONY Car CD-Rádio - 70 Euros; 1 Sony Active Sub-Woofers SA-W305 - 200 Euros (como novo); 1 calculadora gráfica Texas Instruments T1-83 - 50 Euros. Os preços são discutíveis. Contacto Alexander Keil. Telef. 227324182.

CASA ANTIGA, em Guetim, a 2.500 m de Espinho, c/ bastante terreno. Motivo à vista. Tlms.: 917257789 - 919986681.

T2 C/ TERRAÇO E VARANDA, c/ novo, grandes áreas, nascente poente, pisos tijoleira e parquet, arrumos, gás canalizado, lugar de garagem, totalmente financiado. Só € 280,00 mês. TEMOS MAIS APARTAMENTOS - 227319197 - 965861764 - www.joapassos.pt

T3 - ESPINHO - Ótima localização, todo remodelado, cozinha equipada, 2 varandas, c/ garagem. Bom preço. Tlm. 919362238.

T1, a 100 mts. da Praia - Espinho. Pronto a habitar com ou sem mobília. Sem garagem e sem elevador - 2.º andar. Trata o próprio. Tlm. 966565110.

**CASINO ESPINHO**

**PARIS**  
*Sur Glace*  
Estrelas Sobre o Gelo

Informações e Reservas  
Tel. 22 733 55 00

Produção  
CONSTELLATIONS INT. MONACO

Os Melhores Momentos

www.solveverde.pt

**SEJA ASSINANTE DO**

**DEFESA DE ESPINHO**

Nome .....

Morada .....

Código Postal .....

Junte a este cupão € 20,00 e envie para:  
**Jornal "Defesa de Espinho" - Apart. 39-4501-853 Espinho Codex**

### Telefones Úteis

A. Viação Espinho ..... 22 734 03 23  
Biblioteca ..... 22 734 06 98  
Bomb. V. Espinho ..... 22 734 00 05  
Bomb. V. Espinhenses ..... 22 734 00 42  
Câmara Municipal ..... 22 734 00 20  
Centro de Saúde ..... 22 734 11 67

Clínica Costa Verde ..... 22 734 58 85  
Clínica N.ª S.ª d'Ajuda ..... 22 734 26 95  
Clínica S. Pedro ..... 22 734 47 14  
CTT - Rua 19 ..... 22 733 06 30  
CTT - Anta ..... 22 733 06 60  
EDP ..... 22 734 83 87  
EDP - Avarias ..... 800 246 246  
EDP - Leituras ..... 800 236 236  
Estação CP ..... 22 734 00 87

CP Informações ..... 22 536 41 41  
Fisioclínica ..... 22 731 49 86  
Brigada Fiscal ..... 22 734 11 96  
Hospital Espinho ..... 22 734 11 41  
Hospital V. N. Gaia ..... 22 379 42 11  
S. Sebastião (S.M.Feira) ..... 256 37 97 00  
Junta Freguesia ..... 22 734 44 18  
Policlínica ..... 22 734 21 11  
PSP ..... 22 734 00 38

Registo Civil ..... 22 734 05 99  
Repartição Finanças ..... 22 734 07 50  
Saneam. Básico (avarias) .. 22 734 00 40  
Táxis (Câmara) ..... 22 734 31 67  
Táxis Costa Verde ..... 22 734 01 18  
Táxis (Graciosa) ..... 22 734 00 10  
Táxis União, Lda. .... 22 734 80 17  
Táxis Unidos ..... 22 734 22 32  
Táxis Verdemar ..... 22 734 35 00

Tesouraria Fazenda Pública 22 734 37 30  
Tribunal ..... 22 734 23 51

### Anta

Farmácia ..... 22 734 11 09  
Junta Freguesia ..... 22 734 64 53  
Lar da 3.ª Idade ..... 22 734 46 51  
Unidade de Saúde ..... 22 734 58 10

### Guetim

Junta Freguesia ..... 22 734 42 26

### Paramos

Centro Social ..... 22 734 20 05  
Farmácia ..... 22 734 63 88  
Junta Freguesia ..... 22 734 27 10  
Reg. Engenharia ..... 22 734 20 23  
Unidade de Saúde ..... 22 734 50 01

### Silvalde

Junta Freguesia ..... 22 734 40 17  
Unidade Saúde Marinha ..... 22 734 31 01  
Unidade Saúde Silvalde ..... 22 734 36 42

**COMPANHIAS DE TRANSPORTES**  
2345 - 2346 - 2347  
**ANGOLA 1968 A 1970**  
ENCONTRO 2002 - 18 MAIO  
TORRES VEDRAS

CONTACTO: CARLOS A. MARQUES (2345)  
TELEFONE 966 002 047 - FAX 261 312 020  
APARTADO 16 - 2564-909 TORRES VEDRAS

**DR. ILÍDIO SANTOS**  
MÉDICO DENTISTA

Implantes / Ortodontia Fixa / Prótese Fixa

Consultórios:  
— R. 16 (Esquina Rua 19), n.º 545-1.º Dt.º - Espinho - Telef. 227342931  
— R. Júlio Dinis, 748 - 4.º Esq.º - Sala 413 - Porto - Telef. 226007175  
— R. Manuel Alves de Sá, 15 G - 4400-494 V.N. Gaia - Telef. 227118661 / 227118642

Acordos com: SAMS/QUADROS; ACASA; CGD; ADSE; ITT; SIM

**TERRENO**  
540 m2 (18 x 30)  
Entre o Hotel Solverde e a cidade de Espinho  
Para moradia de 4 frentes  
Preço: € 82.301,65 (16.500 cts.)  
Tlm.: 91 987 13 13





Acabaram-se as silvas e ratazanas junto ao Matadouro

# Ribeira de Silvalde de 'cara lavada'

Manuel Proença (texto)  
Vitor Lancha (fotos)

A Junta de Freguesia de Silvalde, em colaboração com o Regimento de Engenharia 3 de Espinho procedeu, recentemente, à limpeza da ribeira de Silvalde, desde a Rua 20 até à Rua do Golfe, junto ao Matadouro. Tratou-se de "um trabalho muito digno", nas palavras do presidente Abel Gon-

galves, pois, "finalmente acabou-se com o monte de lixo e de silvas que cobriam o leito daquele curso de água e que constituía um verdadeiro habitat para os ratos e ratazanas". Agora, no entender de Abel Gonçalves, apenas resta que "a curto prazo a Câmara Municipal de Espinho conclua o ajardinamento que está previsto, ou seja, o prolongamento do que foi iniciado junto aos armazéns e

na Fábrica do Fontes". Para o presidente da Junta de Freguesia de Silvalde "deu-se um passo importantíssimo na preservação da natureza. Acabamos, inclusive, por descobrir que o leito da ribeira tinha um bonito aqueduto que estava encoberto pelas silvas". Abel Gonçalves fez questão de "agradecer a colaboração do Regimento de Engenharia 3, do pessoal operacional e, muito parti-

cularmente, do comandante daquela unidade militar, coronel Campos Gil". Abel Gonçalves prepara-se, agora, para realizar outras obras, onde figura, prioritariamente a ribeira, a montante, junto à Bicha das Sete Cabeças. "Vamos preparar o ajardinamento daquela zona e colocar protecções para os automobilistas para que não corram o perigo de cair à ribeira" - sublinhou Abel Gonçalves.

## FLASHES

Foto Vitor Lancha

O Regimento de Engenharia 3 iniciou, recentemente, um curso profissional de operadores de máquinas que, para além da formação militar, irá proporcionar aos jovens instruídos uma saída profissional para a sua vida civil



Março e Maio, meses que prometem...

# Joanna e James Brown no Casino de Espinho

Joanna e James Brown, artistas de excepção nos palcos dos Casinos Solverde, em Espinho e Vilamoura. A intérprete brasileira Joanna está de novo em Portugal para dois jantares-concerto, nos dias 22 e 23 de Março, nos Casinos de Espinho e de Vilamoura, respectivamente. Na circunstância, Joanna apresentará algumas das melhores faixas do seu mais recente trabalho discográfico, ao mesmo tempo que revisitará os êxitos mais marcantes de um percurso de excelência profissional.

Possuidora de uma voz firme e bem colocada e com uma postura em palco que prima pela naturalidade, Joanna recorda com particular atenção os anos em que se iniciou na arte do canto. A menina do subúrbio carioca - Maria de Fátima, de seu nome de baptismo - aventurou-se, de mochila e violão, na conquista do público brasileiro, estreando-se em 1979 com o LP 'Nascente'. Todavia, foi com o trabalho 'Estrela-Guia' (1980) que Joanna conquistou definitivamente o seu valor e a plena aceitação do grande público. Os álbuns 'Chama', 'Vidamor' e 'Brilho e Paixão' fazem parte da longa lista de edições gravadas na década de 80 e representam alguns dos suces-

os mais populares da carreira da intérprete. 'Amanhã Talvez', faixa do CD 'Joanna' de 1986, traz a concretização do desejo de actuar nos países latinos - as 600 mil cópias vendidas são exemplo da popularidade então alcançada. Após 'Primaveras e Verões' - CD comemorativo dos dez anos de carreira - Joanna continua a apostar numa fórmula de sucesso e lança, em 1991, mais um novo trabalho com o seu nome. De forte intensidade musical, 'Joanna Canta Lupicínio' (1994) registo produzido por Roberto Menescal - recria todos os clássicos do compositor gaúcho Lupicínio Rodrigues, juntando, de forma harmo-

sa, as duas características da performance de Joanna classe e suavidade - numa versão aclamada pelo público. A intérprete comemora 20 anos de carreira com o lançamento, em 1999, de um CD duplo gravado ao vivo, apresentado pela primeira vez em Portugal no palco do Casino de Espinho. Ainda no que diz respeito às galas, sublinhe-se, desde já, a presença de James Brown no Casino de Espinho. Na noite de 24 de Maio, muitos dos caminhos nacionais serão percorridos na direcção daquela sala de espectáculos, para ver e ouvir aquele que é considerado 'padrinho da soul' e criador do funk e do rock.



OPINIÃO • NOTAS DE POUCA MONTA • António Duarte Estêvão

# A jovem triste, os velhinhos e o Zé Povinho!...

*Povo agastado e sombrio,  
Na alma da Pátria-Mãe,  
É, um mar cheio de espinhos!...  
Num constante rodopio,  
Torna-se um rio... que tem  
Água turva nos caminhos!...*

Senhora, muito jovem ainda, com bom palminho de cara, sempre que me vê, distingue-me com um sorriso triste, como se fosse um raio de sol a querer furar numa impenetrável nuvem...

Gostava de ver nos seus olhos a alegria estampada. Dado que o mal que cada um tem, à cara lhe vem, temo que a dama triste tenha frustrações que não a deixam sorrir abertamente, para mim, para a vida, para o mundo e para si própria.

Quando a vejo assistir à Eucaristia, junto as minhas às suas orações e rogo a Deus, por todos os olhos tristes que vagueiam e tanto choram, pelo mundo fora.

II

Uma mulher bem vestida, já nos sessenta e tais, com palavrinhas mansas, burlou um casal de octogenários, dizendo-se familiar de pessoas que o velho casal extremosamente considera.

Quando soube da ocorrência, fiquei de veras agastado, fazendo a seguinte pergunta:

- Aos velhinhos já não chegará o avançar dos anos, quase sempre em situações dolorosas e críticas?... A tantos idosos já não basta a luta contra a solidão, a doença, as carências afectivas e, ainda precisam de ser "contemplados" pelos "amigos do alheio"??...

Se voltassem a este mundo os meus saudosos amigos Porfírio Rodrigues, João Bonçon e

Augusto Ferrer, famosos detectives espinhenses do meu tempo, não lhes faltava "trabalho" na preocupante época que atravessamos.

III

Há quase cem anos (1905) faleceu Rafael Bordalo Pinheiro, o grande caricaturista português. A sua criatividade acompanhou-me durante a vida, dado que me revejo, muitas vezes, na genial figura do "Zé Povinho" quando me querem "lixar"!...

O emblemático "Zé" com a jocosa expressão do "Queres fiado!? Toma!..." atravessou gerações. Por via dele "nasceram" outros "tomas". Uma parente minha dizia amiudadas vezes "toma lá, Mariquinhas" e mais tarde passou a vulgarizar-se o "toma lá que é democrático"!...

Achei sempre piada ao gesto quando vem a "talho de foice", mas também criticado, muitas vezes, por indecoroso, o uso e abuso do "célebre

manguito"!...

No entanto, como "pela boca morre o peixe" já pregava Frei Tomás: - "Olha para o que eu digo e não olhes pró que eu faço!"...

Sendo assim, não é que este vosso amigo e colunista, um homem tarimbado em milhares de assembleias e reuniões, perdeu, há dias, as estribeiras e fez um "toma" com todos os matadores a uma estupefacta criatura que o queria fintar?...

Depois, naturalmente, após o famigerado gesto, fartei-me de pedir desculpas a todos os presentes, jurando a pés juntos, que tão cedo não voltava a fazer "outro".

Vêm aí as eleições. Nesta coisa de "tomas" o "Zé Povinho", já tem tomado tanta coisa que está a ficar como o perdígão: - não há mal que não lhe venha!...

Será bom que na futura "farmácia" de S. Bento se encontre um bom remédio ou mesmo um genérico que cure o tão debilitado "Zé". Poderá e deverá possuir a fórmula mais saudável e humana de todos "os tomas": - o "toma lá, dá cá!..." Isto é, "toma lá" tudo o que fundamentalmente precisas e "dá cá" o teu trabalho, o teu amor pátrio e a tua inquebrantável confiança no futuro!...

## FLASHES *Fotos Vitor Lancha*



Realizou-se, pelo quarto ano consecutivo, no Centro Luso-Venezolano, um convívio-dançante, cuja receita de 5600 euros reverteu para a Liga Portuguesa Contra o Cancro



António Vasco não tentou transformar-se na época carnavalesca num imperador ou num centurião romano. O ex-presidente do Orfeão de Espinho inspirou-se, trajando a preceito, na banda desenhada dos Flistones!



Nas piscinas municipais os jovens 'golfinhos' também se divertem

