

PSD vence Eleições Legislativas e CDS-PP 'dá' maioria à direita

Luís Montenegro e Rosa Albernaz deputados (espinhenses)

páginas 2 e 3

Com voto de qualidade do vice-presidente

Câmara aprova Conta de Gerência e Relatório de Actividades

página 4

Governo Civil assina Protocolo

Noventa mil euros 'ajudam' Sp. Espinho, Académica e BUMP

página 5

"Colectividade está bem e recomenda-se"

Direcção (jovem) do Orfeão aposta em projecto sustentado

página 7



'Top Teams Cup' de voleibol

'Tigres' quase repetiam a graça

páginas 12,13,14,15,16 e 17

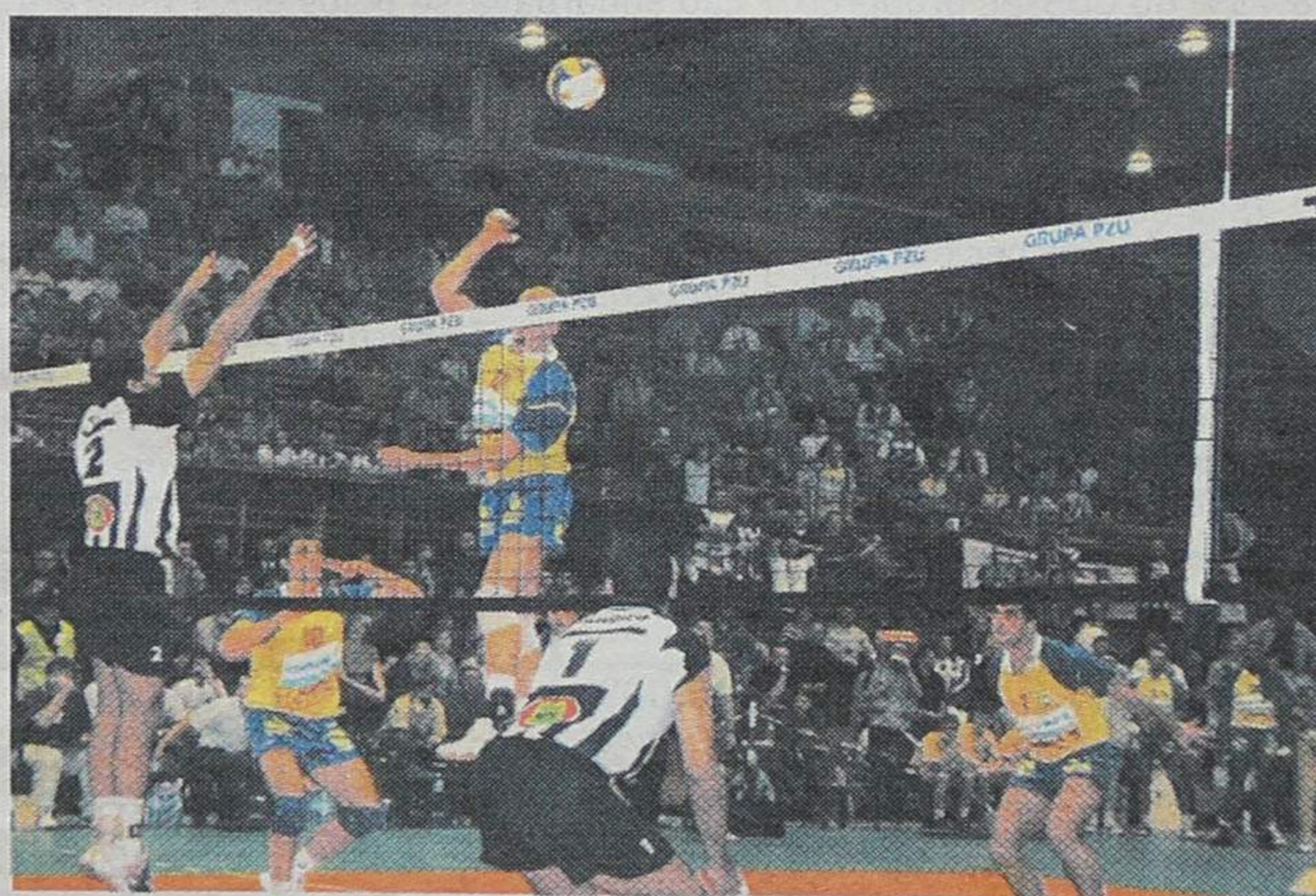

Jornadas no Hotel Solverde

Ortopedia infantil – ensino divulgação, investigação e não só...

página 10

Segunda sessão (prática)

Universidade Sénior – 'aula' (concorrida) de energia áurica

página 9

Com cama articulada e fraldas

Rotaract Club ajuda carenciados da paróquia de Espinho

página 11

Decorrem, entretanto, os trâmites legais

Adjudicada obra do rebaixamento da linha férrea

página 27

TOTAL NO PAÍS				
OS 4 MANDATOS DOS RESIDENTES NO ESTRANGEIRO NÃO ESTÃO ATRIBUÍDOS				
Concelhos	Apurados	308	Por Apurar	0
Freguesias	Apuradas	4252	Por Apurar	0
ASSEMBLEIA DA REPÚBLICA				
Partidos	Votos	%	Mandatos	
PPD/PSD	2181502	40,15	102	
PS	2055419	37,83	95	
CDS-PP	475474	8,75	14	
PCP-PEV	378576	6,97	12	
B.E.	149533	2,75	3	
PCTP/MRPP	35921	0,66		
MPT	15224	0,28		
PPM	12500	0,23		
P.H.	11630	0,21		
PNR	3962	0,07		
B.E.-UDP	3934	0,07		
POUS	3905	0,07		
PSN	0	0,00		
Mandatos	226		%	
Inscritos	8719128			
Votantes	5433049	62,31		
Abstenção	3286079	37,69		
Branco	54998	1,01		
Nulos	50471	0,93		

DISTRITO - AVEIRO				
Concelhos	Apurados	19	Por Apurar	0
Freguesias	Apuradas	208	Por Apurar	0
ASSEMBLEIA DA REPÚBLICA				
Partidos	Votos	%	Mandatos	
PPD/PSD	170774	46,33	8	
PS	123536	33,51	5	
CDS-PP	47291	12,83	2	
PCP-PEV	9650	2,62		
B.E.	6674	1,81		
PCTP/MRPP	1468	0,40		
P.H.	937	0,25		
MPT	769	0,21		
PPM	764	0,21		
Mandatos	15		%	
Inscritos	580904			
Votantes	368602	63,45		
Abstenção	212302	36,55		
Branco	3730	1,01		
Nulos	3009	0,82		

Luís Montenegro foi eleito deputado pelo PSD, que ganhou as Eleições Legislativas, proporcionando a Durão Barroso o cargo de primeiro-ministro, enquanto o CDS-PP reclama a sua quota na maioria de direita na nova conjunta parlamentar. Rosa Albernaz foi reeleita pelo PS, que venceu tangencialmente no quadro eleitoral concelhio, mas que viu o PSD impor-se (com margem absoluta) no âmbito distrital.

PSD vence Eleições Legislativas e CDS-PP 'dá' maioria à direita Luís Montenegro e Rosa Albernaz deputados (espinhenses)

Lúcio Alberto

O PSD venceu as Eleições Legislativas, realizadas no domingo, assegurando 102 deputados, contra 95 do PS, 14 do CDS-PP, 12 da CDU e 3 do BE. Faltavam apurar os quatro deputados pelo círculo eleitoral da emigração.

Os 40,15% do PSD e os

8,75% do CDS-PP proporcionam também a maioria de direita na Assembleia da República, face aos 37,83% do PS, 6,97% da CDU e 2,75% do BE.

Do quadro nacional dos resultados eleitorais ressaltam ainda as subidas do CDS-PP e do BE e a descida da CDU, que passou de terceira para quarta força partidária.

Até ao fecho desta edi-

ção aguardava-se pelos encontros do Presidente da República aos líderes do PSD e do PS, depois de antontem terem sido auscultados os responsáveis do CDS-PP, da CDU e do BE.

Enquanto se mantinha a dúvida de Durão Barroso ser indigitado primeiro-ministro num Governo de coligação com os populares ou apenas de formação social-de-

mocrata, Ferro Rodrigues anunciava "uma grande limpeza" no Partido Socialista e os renovadores do PC, com João Amaral em plano de destaque, exigiam um Congresso, para o qual Carlos Carvalhas não vislumbrava indícios de interesse partidário. Por seu turno, o Bloco de Esquerda apelava, através dos seus dirigentes mais visíveis e activos, a uma

concentração estratégica e sólida no quadrante da esquerda. Finalmente, registou curioso para Manuel Monteiro que agora defende a entrada de Paulo Portas no próximo Governo.

Entretanto, para a história (e o próximo Parlamento) ficam os eleitos pelo círculo eleitoral de Aveiro:

PSD - Luís Marques Mendes, Hermínio Gonçalves,

Jorge Oliveira Godinho, Manuel Alves de Oliveira, António Manuel da Cruz Silva, Gonçalo Breda Marques, Ismênia Aurora Vicente Franco e Luís Montenegro (PSD).

João Cravinho, Maria de Belém Roseira, Antero Gaspar, Rosa Maria Albernaz e Afonso Candal.

CDS-PP - Paulo Portas e Acílio Gala.

	ANTA	%	ESPINHO	%	GUETIM	%	PARAMOS	%	SILVALDE	%	TOTAL	%
Inscritos	8815	100,00%	10648	100,00%	1279	100,00%	3094	100,00%	6440	100,00%	30276	100,00%
Votantes	5964	67,66%	7584	71,22%	948	74,12%	2004	64,77%	4188	65,03%	20688	68,33%
Abstenção	2851	32,34%	3064	28,78%	331	25,88%	1090	35,23%	2252	34,97%	9588	31,67%
Nulos	39	0,65%	44	0,58%	4	0,42%	20	1,00%	39	0,93%	146	0,71%
Branco	99	1,66%	97	1,28%	11	1,16%	19	0,95%	54	1,29%	280	1,35%
B.E.	116	1,95%	253	3,34%	9	0,95%	25	1,25%	59	1,41%	462	2,23%
P.H.	15	0,25%	5	0,07%	4	0,42%	6	0,30%	7	0,17%	37	0,18%
PS	2431	40,76%	2444	32,23%	310	32,70%	877	43,76%	2308	55,11%	8370	40,46%
PPD/PSD	2291	38,41%	3523	46,45%	487	51,37%	692	34,53%	994	23,73%	7987	38,61%
PCP-PEV	368	6,17%	406	5,35%	42	4,43%	133	6,64%	375	8,95%	1324	6,40%
CDS-PP	530	8,89%	739	9,74%	78	8,23%	199	9,93%	299	7,14%	1845	8,92%
MPT	14	0,23%	25	0,33%	1	0,11%	5	0,25%	7	0,17%	52	0,25%
PPM	13	0,22%	14	0,18%	2	0,21%	9	0,45%	9	0,21%	47	0,23%
PCTP/MRPP	48	0,80%	34	0,45%	0	0,00%	19	0,95%	37	0,88%	138	0,67%

Mudar com RESPONSABILIDADE



FLASHES

Fotos Vítor Lancha



Luís Montenegro festejou (primeiro em Espinho e depois em Aveiro) efusivamente a vitória do PSD e a sua eleição para deputado. Enquanto Durão Barroso comemorava, em Lisboa, o resultado eleitoral, o mesmo sucedia, na capital do distrito, com o cabeça-de-lista pelo círculo eleitoral de Aveiro e os presidentes da 'Concelhia' espinhense e da 'Distrital', respectivamente, Marques Mendes, Luís Montenegro e Ribau Esteves. Era noite de festa laranja!

OPINIÃO • VARANDA SOBRE O UNIVERSO • Adérito Santos

O que espero após os resultados das Legislativas

"Visão sem acção não é mais que fantasia, acção sem visão é apenas um pesadelo" – provérbio chinês

As minhas preocupações, a partir de hoje, irão centrar-se não tanto no que me foi prometido, mas principalmente quero ver o potencial e a capacidade do próximo Governo em temas importantes como são:

Implementação de reformas estruturais que permitam mecanismos de recuperação do País;

Relançar a Economia portuguesa; reduzir o défice público; aumentar a nossa competitividade, produtividade e qualidade; gerir bem o Sistema Nacional de Saúde;

Respeitar e reestruturar convenientemente as nossas Forças Armadas; cativar de forma inteligente o investimento estrangeiro e animar o mercado de capitais;

Colocar a Justiça a executar bem em Portugal;

Actuar nos sectores da Educação e Ensino de modo a que as carreiras dos jovens que saem das Universidades ou outras vias de ensino sejam compatíveis com o desenvolvimento do País e assim terem possibilidades de emprego;

Definir correctamente um modelo adequado para a gestão da Segurança Social;

Restaurar o conceito de autoridade e respeito a todos os níveis e campos da sociedade civil;

Dar muita atenção à segurança dos cidadãos;

Corrigir o funcionamento do nosso sistema político, nomeadamente no número de elementos da Assembleia da República, nos Ministérios e nos organismos sob a tutela do Estado (a hora é de poupar);

Não incentivar o excesso de consumo;

Definir cuidadosamente as prioridades para relançar e recuperar o nosso atraso relativamente à União Europeia;

Ter em atenção ao alargamento da União Europeia, dando mais formação profissional a quem dela precise. Na primeira fase do novo Governo, este terá que saber alguns conflitos herdados e deve saber acabar correctamente com os mesmos (não terá sido por acaso que durante a campanha, alguns sectores da sociedade civil, quiseram) agendar e marcar te-

mas" para o Governo a sair de 17 de Março.

Devo esclarecer de que estou a escrever este texto às 19h e 40m do dia 17 de Março, e ainda não sei do resultado final das Legislativas. Não me interessa isso, pois independentemente de quem irá formar Governo, a meu ver, só terá bom desempenho, se atacar logo estas questões. E, esta forma de proagir e actuar no meu direito de cidadão, é que me motiva a estar atento a tudo que gira à minha volta, ou não pertencesse eu à Aldeia Global...

Francamente espero que, das eleições saia um Governo potencialmente capaz de dar respostas a estas e outras situações que porventura eu me esqueci Mas, no essencial, julgo ter tocado no fundamental que interessa ao Portugal que queremos, e merecemos.

No meu antigo Dicionário da Língua Portuguesa não existe a palavra clonagem. Hoje em dia, já bué de dicionários trazem um rol de palavras acrescentadas ao 'português' que nós utilizamos. E, porque me lembrei eu desta palavra? É que, no meu pensamento, julgo que jamais alguma vez se consiga clonar o Homem, pela simples explicação, de que este vale por si e pelas circunstâncias em cada enésimo do segundo contável da sua vida

Ora neste meu pressuposto, o que qualquer um de nós pensa, diz e faz num dado instante, estará imediatamente desfasado da realidade. Por isto, e muito mais que a Biotecnologia não conseguirá, será impossível fazer uma cópia do ser humano perfeito. Como disse não sei o resultado final das Legislativas de 17 de Março, embora tenha noção duma certa previsão, mas reafirmo de que o mais importante é que Portugal seja governável com competência, seriedade e eficácia, tendo ainda em conta as pessoas. Governo competente e actuante, já!

Provavelmente, por diversos motivos, eu irei escrever muito sobre aquilo que considero essencial para o bem do País e de todos, como é óbvio; só que também devo continuar igual a mim próprio e contribuir, com as minhas análises positivistas, para que as coisas melhorem e não derrapem em sentido contrário ao desejável. Podem contar comigo nas batalhas para que tudo decorra com normalidade e estabilidade.

Às 23 horas do dia 17 de Março apercebi-me que o PSD festejava a vitória. Facto que não muda (rigorosamente nada) o que momentos

antes reflectira e escrevera. Gostaria, contudo, de felicitar, neste momento, Luís Montenegro pela sua eleição para deputado e, igualmente, Rosa Albernaz pela sua reeleição como deputada. Ambos saberão defender primeiro os interesses do país, depois os do concelho e, finalmente, os interesses dos seus partidos.

Israel e os palestinianos

A situação no Médio Oriente está a tornar-se insuportável, sob conceitos da estabilidade desejável no Mundo. O que leva a esta escalada de violência, por ambas as partes? Quem alimenta estes ódios entre os hebraicos e os árabes? A quem serve o quê este conflito? Que vantagens tirará Israel se aniquilar completamente os palestinianos? Será que Sharon não vê que é impossível a eliminação da Palestina do mapa? Sharon deveria raciocinar e ver que, mesmo eliminando Arafat, a luta dos palestinianos vai continuar, até eles terem direito ao seu território soberano e independente? Ariel Sharon alguma vez pensou que é possível derrotar o 'homem-bomba'?

Agora, também eu questiono. Porque razão os USA não interferem mais directamente neste conflito? Será porque há muitos judeus influentes nos USA, nas áreas da Economia e dos Media? Ou então, este conflito israelo-árabe ainda não põe em causa a riqueza chamada petróleo? Mais caustico serei, se pensar que este conflito será 'benéfico' para os fabricantes de armamento?

Se todo o Mundo civilizado está a ver que este conflito não serve Israel, não serve aos palestinianos, não ajuda a combater as causas do terrorismo à escala global, pelo contrário alimenta fundamentalismos perigosos, então porque razão o Homem não põe mãos à obra e cria as condições objectivas para terminar com esta guerra que parece eternizar-se para o mal da Humanidade? Por exemplo, não seria uma boa medida entregar uma parte do território para o Estado soberano e independente de Israel e entregar a outra parte para que apareça o Estado da Palestina? Sim, e também com todos os árabes a reconhecer e aceitar uma nação hebraica.

Parece demasiado simples, mas cada vez mais me interrogo, se efectivamente alguém daqueles lados, e os próprios países poderosos

querem saber a sério como acabar com esta guerra. Pode ser que a proposta do príncipe saudita que vai no sentido do meu pensamento possa ser bem interpretada. Veremos e tenhamos alguma esperança. Reconheço que as figuras de Ariel Sharon e mesmo Arafat estão gastas nesta temática de diálogos (?) para a Paz

Angola pós-Savimbi

A estabilidade em Angola ainda virá longe, apesar da eliminação de Jonas Savimbi. Porquê? Pela simples razão de que enquanto houver um deslocado e um refugiado de guerra angolano, as populações angolanas não podem ter Paz. Há muita fome, muita doença e, sobretudo muitas armas distribuídas, inclusive às tais milícias civis. Estas, irão, no imediato, tentar ganhar posições na sociedade civil através da força das armas. E, então quem esteve com Savimbi irá passar maus bocados. É que quem primeiro chega ao pão, serão os que têm armas. Não duvidem disto. Esta é a primeira justificação para dizer que muita coisa se irá passar até à normalização da vida em Angola (e, se alguma vez isso acontecer!). Não esqueçamos que os conflitos entre o MPLA e a UNITA têm também sinais de tribalismo, sendo muito difíceis de esbater entre os angolanos. E, acrescentando o facto de que a juventude angolana não tem capacidade para reagir no imediato para se relançar na recuperação do tecido produtivo, a vida em Angola, nos tempos próximos, ainda será difícil de suportar. Há muitos jovens sem carreira escolar, estropiados da guerra e muitas famílias desencontradas. Este cenário dificultará a normalização, pese embora já possam ter acabado os combates nas matas

Só a comunidade internacional poderá ajudar em concreto à recuperação de Angola. José Eduardo dos Santos terá que dar abertura política a todo o povo angolano, e deixar este, decidir em eleições livres e verdadeiramente democráticas o futuro que querem trilhar. O Governo de Angola deve aproveitar todo o potencial que tem (e, é muito como se sabe), desenvolver a economia dum modo sustentável e repartir mais a riqueza pelo seu povo

Também as Nações Unidas devem ajudar ao acantonamento e ao auxílio às populações que estão deslocadas ou refugiadas. A ONU deve obrigar o MPLA a respeitar as convenções internacionais em matéria de Direitos Humanos e, por outro lado, a controlar todas as acções que levem à normalização da vida dos angolanos

BARRIGAS

RESTAURANTE • SNACK-BAR



ABRE SÁBADO (23) + 1

"BARRIGAS"

em Espinho Rua 2, n.º 1119 = Beira mar



ESPECIALIDADES

PICANHA

MEDALHÕES

FRANCESINHAS

BIFE À CORTADOR

BARRIGAS

MADALENA - TEL. 227121429 • AGUDA - TEL. 227626300 • PORTO - PÇ. RAINHA D. AMÉLIA, 220 - TEL. 225189124/5 - FAX 225105390



A CDU assinalou, sexta-feira, o encerramento da campanha eleitoral (em Espinho), com um jantar-convívio, no Restaurante Cristal, festejando, em simultâneo, o 81.º aniversário do PCP

Com voto de qualidade do vice-presidente

A última reunião de Câmara ficou marcada pela votação da Conta de Gerência e Relatório de Actividades da Câmara respeitante a 2001 que só foi aprovada com o voto de qualidade do vice-presidente, Rolando de Sousa, tendo em conta que, com a ausência do presidente de Câmara, cada força partidária (PS e PSD) representada na vereação tem três votos e os vereadores social-democratas votaram contra.

Conta de Gerência e Relatório de Actividades aprovadas em reunião de Câmara

Sandra Soares

Os vereadores do PSD justificaram a sua posição com uma declaração de voto onde declaram que "os documentos ilustram um mau exercício da Câmara no ano de 2001. As taxas de execução de 57,2 por cento do Orçamento e de 32,5 por cento do Plano de Actividades demonstram uma inequívoca e preocupante falta de capacidade de execução por parte da

autarquia".

Para a vereação social democrata "dessa incapacidade destacam-se a ausência de realização notória em área fundamentais como revitalização de áreas urbanas (apenas 32,5%), Habitação e Urbanismo (12,4%), Comunicação e Transportes (32,6%) e Cultura e Desporto (34%)".

Os representantes do PSD concretizam: "Contrariamente às expectativas criadas, mais um ano passou sem que se

realizassem obra como o Estádio Municipal; a Biblioteca Municipal; o Complexo Desportivo de Guetim; os polidesportivos nas freguesias; a piscina de aprendizagem; a habitação social em Anta, Guetim e Silvalde; a repavimentação de muitas ruas, etc.. Em suma, muitos projectos e pouca obra".

Em resposta às acusações do Partido Social-democrata e em defesa da Câmara, o vice-presidente, Rolando de Sousa também apresentou uma declaração de voto onde reconhece que "as nossas expectativas relativamente ao Plano de Actividades de 2001 não foram cumpridas. Muitos foram os factores para que isso acontecesse".

O vereador socialista começa por referir "o inverno extremamente rigoroso que assolou o país e consequentemente o município, que nos obrigou a direccionar os nossos esforços no sentido de elaborar projectos de recuperação dos espaços públicos que ficaram num estado deplorável".

Rolando de Sousa lembra ainda "as expectativas que tínhamos de vender a ETAR em Janeiro quando o mesmo só se veio a realizar em Novembro" e destaca "a dificuldade que se nos deparou na elaboração de projectos candidatáveis a fundos comunitários, cuja aprovação se verificou tardiamente".

Mas, o vice-presidente sublinha que "nenhum projecto previsto ficou irremediavelmente perdido. Apenas não se realizaram dentro dos prazos que

estimamos".

Pelo que, "apesar de assumirmos que falhamos as previsões não podemos deixar de acentuar que, mesmo assim, houve um crescimento quer nas receitas quer nas despesas, relativamente ao exercício de 2000, assinalável".

Resolvido contencioso com Aqualazer

Chegou às mãos da vereação uma proposta de resolução do contencioso mantido com a empresa Aqualazer - Equipamentos Lúdicos e Desportivos, Lda, relativo a um projecto para a reconversão das piscinas e talossoterapia, proposta com a qual a câmara concordou por unanimidade.

Este contencioso surgiu durante o mandato de Romeu Vitó quando foi aberto o concurso para o projecto respeitante à reconversão da piscina Solário Atlântico, que foi adjudicado a determinada empresa, decisão contestada pela Aqualazer.

O Tribunal decidiu pela anulação do concurso e a Aqualazer entendeu que o projecto lhe seria adjudicado, o que não veio a acontecer pelo que pediu uma indemnização de um valor elevado. Embora o Tribunal não lhe tivesse dado razão na maioria das pretensões, restava solucionar o problema respeitante aos lucros cessantes que obrigava a Câmara a pagar 16 mil contos.

Com o acordo agora aceite, a Câmara reconhece que tem

de pagar e assume os custos do processo, mas o valor da indemnização baixa para seis mil contos.

Nesta reunião de Câmara foi ainda decidido por unanimidade deferir a pretensão da Benjor - Sociedade de Empreitadas Benjamim Jorge, Lda, que apresentou novos planos de trabalho e cronogramas financeiros com vista à conclusão das empreitadas de pavimentação da Rua da Igreja, entre a Ponte de Anta e a Igreja de Anta; de pavimentação da Rua dos Combatentes (Idanha a Guetim); pavimentação a Rua Padres Sá, Rua do Monte e Árvores, até à Quinta de Paramos; Pavimentação da Rua 36, entra a Rua do Progresso e a Estrada Nacional 326 e ruas paralelas à Rua 32; reconstrução da rua da Igreja em Silvalde.

Os vereadores tomaram ainda conhecimento que a parcela n.º 57 respeitante à aquisição de terrenos para a avenida 32 vai ser adquirida a 47,39 euros o metro quadrado.

O Departamento de Equipamentos Básicos informou que deve ser dado destinado à sucata armazenada no Quartel Formal, pelo que serão consultadas cinco empresas para se proceder à retoma da referida sucata.

Quanto à pretensão do anterior adjudicatário do mini-mercado do Parque de Campismo de manter a concessão que vai de 1 de Junho a 30 de Setembro, foi indeferida, pelo que o espaço vai novamente a hasta pública no dia 11 de Abril.

T2 - ESPINHO

Novo, localização central, último andar, óptimos acabamentos, aquecimento central, excelentes roupeiros, suite com luz directa no banho, garagem, arrumos

CGR
AMI 1817

22 734 00 17 / 96 424 19 42

Aluga-se TALHO

DEVIDAMENTE EQUIPADO

NOS ARREDORES DE ESPINHO

BOM PREÇO

Tlm. 91 491 33 74

T2+1 na melhor zona da Rua 10

Impecável - Preço de Ocasão - € 114.723

Esmoriz - Praia

Vivenda Tipo T3 c/ 300 m2 S.C.

Junto Pinhal D'Aberta - Bom preço

T. 256 57 24 43 e 91 751 09 50

Governo Civil assina protocolo com BUMP, Sp. Espinho e Académica

Noventa mil euros para colectividades do concelho

O Governador Civil de Aveiro, Rui Paiva, deslocou-se ao concelho de Espinho, na passada semana, trazendo consigo boas notícias para a Banda União Musical Paramense, Sporting de Espinho e Associação Académica de Espinho que viram os projectos por elas apresentados no âmbito do Sub-Programa II financiados em 60 por cento, num total de 90 mil euros.

Sandra Soares

O governador civil de Aveiro, Rui Paiva, guardou o final da tarde de quinta-feira para trazer boas notícias ao concelho de Espinho, em especial às três

colectividades que se haviam candidatado a um financiamento através do Sub-Programa II, mas que não tinham sido contempladas no passado mês de Dezembro, quando foram anunciados vários financiamentos para equipamentos religiosos do concelho.

Como o próprio governador civil explicou, "o Sub-Programa II já existia há uns anos largos, subaproveitado e adormecido, mas a partir de 1996, com a grande divulgação que foi feita, tornou-se um programa muito apetecível e as candidaturas foram aparecendo".

O Sub-Programa II visa financiar projectos com o valor máximo de 50 mil euros (10 mil contos) apresentados pelas colectividades, participando os mesmos em 60 por cento e em seis anos de existência, já foram entregues sete milhões de euros (1.400 mil contos) que correspondem a um investimento total de doze milhões de euros (2.400 mil contos).

Segundo Rui Paiva, "até 1998 o Governo Civil foi conseguindo dar resposta a todas as candidaturas, mas a partir de 1999 o efeito multiplicador do conhecimento do programa levou a um manancial muito grande de candidaturas obrigando-nos a hierarquizar essas candidaturas de seis em seis meses, mas não é fácil estabelecer prioridades no meio de tantas necessidades".

No entanto, "vamos tendo a capacidade de dialogar com os municípios e nestes casos o presidente da Câmara de Espinho deu a indicação da prioridade destas candidaturas e foi possível, já nesta fase, fazer a sua aprovação".

A Banda União Musical Paramense apresentou um projecto para o restauro da sua sede, enquanto que o projecto apresentado pelo Sporting de Espinho visa o restauro da bancada poente, destinada a sócios e onde se encontram os cativos e camarotes e a Associação Académica de Espinho pretende renovar as casas de banho e balneários do Pavilhão Arquitecto Jerónimo Reis. Todos os projectos apresentados têm o valor total de 50 mil euros, sendo financiados com 30 mil euros (6 mil contos) cada um.

O governador civil fez questão de sublinhar que a sua visita a estas instituições visava "prosseguir uma prática do anterior governador civil, Antero Gaspar, que procurava o contacto directo com a realidade

das associações, tentando perceber aquilo que eram as suas necessidades".

Mas, aproveitando a deslocação, veio já munido dos protocolos referentes às candidaturas aprovadas e que foram de imediato assinados pelos representantes das três colectividades, não sem que antes mostrassem a Rui Paiva as deficiências que este protocolo vem colmatar e outras que poderão ser alvo de futuras candidaturas.

O presidente da BUMP, Manuel Dias, mostrou as muitas carências de que sofre a sede desta colectividade, revelando ser um sonho da actual Direcção "fazer algumas obras de fundo, construindo uma nova sala para a Direcção e aproveitando o espaço da actual para alargar a sala de ensaios, exígia para os 50 músicos que compõem a banda".

Já na sala de imprensa do Sporting de Espinho e depois de terem visitado a bancada que vai sofrer intervenção, Napoleão Guerra, na qualidade de presidente da Assembleia Geral do clube, fez questão de lembrar que este é o segundo subsídio que o Espinho recebeu em poucos meses, tendo o primeiro se destinado à renovação do piso do pavilhão.

Na Académica, o governador foi guiado pelo presidente da Direcção, António Iglésias, através das diferentes áreas do pavilhão e do historial deste clube, mostrando-se surpreendido com o "aproveitamento do espaço e com o carinho colocado no seu arranjo".

Com a assinatura do protocolo a primeira tranche de 50 por cento da verba atribuída ficou de imediato desbloqueada, sendo a segunda tranche entregue no final das obras, após a inspecção da Comissão Coordenadora da Região Norte.

O presidente da autarquia espinhense, José Mota, acompanhou o governador civil na visita às três instituições e fez questão de sublinhar a importância do Sub-Programa II, pois "é através dele que se têm conseguido verbas que permitem às instituições fazerem obras de restauro de equipamentos que se vão degradando".

Segundo o autarca, "a câmara faz o que pode, colaborando com as colectividades para que elas sejam contempladas e são várias as colectividades que já foram contempladas. Mas, a partir de agora é preciso saber o que vai acontecer e se este programa será mantido com o próximo Governo".

Neste momento todas as candidaturas apresentadas pelo concelho de Espinho foram aprovadas e se o programa tiver continuidade, o edil espinhense mostra disponibilidade para "continuar a trabalhar com as colectividades para que apareçam mais candidaturas. Temos procurado trazer para Espinho tudo que podemos dentro deste e de outros programas. Parece-nos que é a nossa obrigação".



Grupo Cultural e Recreativo Semente
Reunião magna

Após a posse dos novos órgãos directivos, os sócios efectivos e auxiliares do Grupo Cultural e Recreativo Semente são agora convocados para uma Assembleia Geral Ordinária, no próximo dia 23, pelas 21.30 horas, na sede provisória, na Rua de S. Mamede, em Esmojães - Anta.

Eis os pontos da reunião: leitura e aprovação da acta da sessão anterior; leitura e aprovação das contas; ponto da situação sobre a futura sede; análise das secções em actividade e outros assuntos de interesse para a colectividade.

Entretanto, eis a composição directiva:

Assembleia Geral - Joaquim do Couto Vieira (presidente), Maria Odete Santos Gomes Vieira e Joana Filipa Duarte Martins (secretárias).

Direcção - Inácio Martins Soares (presidente), Alberto Alves de Sousa (vice-presidente), Nuno Pinto de Almeida (tesoureiro), Maria Leonor de Oliveira Rodrigues Carvalho e Maria Arminda Faria da Silva (secretários), Henrique José Milheiro da Silva (coordenador do folclore), Américo Alves de Carvalho (saúde) e Maria Judite de Sá Ribeiro (artes tradicionais) e Joaquim Manuel Brandão Maia (vogal).

Conselho Fiscal - Eduardo Miguel Rodrigues de Carvalho (presidente), Natividade de Sá Couto Pereira (secretário) e Pedro Miguel Alves da Rocha (vogal).

FLASHES

Mais uma vez a loja da TMN, na Rua 19 não foi poupada pelos larâpios; o método foi o mesmo: vidro partido e toca a levar os telemóveis



Domingo, pelo grupo de teatro C.A.I.R.T.E.

'Ouve lá que conto cá' (no S. Pedro) para crianças

No âmbito do 'Tucátulá' - Comemorações do Dia Mundial do Teatro e do Dia Mundial da Juventude, a Câmara Municipal de Espinho vai promover, domingo, um novo espectáculo no Cine-Teatro S. Pedro. 'Ouve lá que eu conto cá' será destinado preferencialmente a crianças e é da responsabilidade do Grupo de Teatro Profissional C.A.I.R.T.E.

O espectáculo principia às 16 horas, com entrada livre

mas terá lotação limitada.

A Câmara Municipal de Espinho disponibilizará transporte às crianças das freguesias que, para isso, se devem concentrar às 15 horas, nas respectivas Juntas de Freguesia.

O texto consiste em quatro contos populares de origem portuguesa, adaptados pelo escritor e dramaturgo brasileiro Thomas Bakk que manteve o estilo literário, com o intuito de resgatar a tradição oral dos

contadores de histórias.

A encenação é de William Gavião, que teve o cuidado de extrair das palavras o gestual e as acções dramáticas necessárias para despertar na criança a imaginação. O elenco é composto pelas actrizes Manuela Dinis, Isabel Pinto e Teresa Lencastre, que interpretam mais de quinze personagens. Para isso, utilizam-se poucos elementos. Apenas um figurino básico, alguns adereços, mas

principalmente a oralidade expressiva, como faziam os trovadores desde a Idade Média, a peregrinarem de aldeia, contando as suas histórias.

Para a selecção dos contos, foi preciso uma pesquisa minuciosa na tentativa de reunir quatro histórias nas categorias de: contos de encantamento, contos fabulosos, contos fantásticos e patranha, de acordo com as classificações da literatura oral.

O espectáculo é dirigido a crianças a partir dos cinco anos de idade, "mas com certeza agradará também aos adultos."

O objectivo "é incentivar a leitura por intermédio das histórias que atravessaram várias gerações, por diversos países, e, á medida que são contadas e recontadas, tem a possibilidade de mostrar aspectos das múltiplas culturas que os contadores de histórias preservaram e difundiram por esse mundo fora, através dos tempos."

Eis a ficha técnica:

Thomas Bakk (texto), William Gavião (encenação), Manuela Gavião (produção/divulgação), Isabel Pinto, Manuela Dinis e Teresa Lencastre (actrizes), William Gavião (desenho de luz) e Nuno Rosário (técnica).

OPINIÃO • APENAS REFLEXÕES • Jorge Madureira

Pesadelo

Fora de uso no seu país de origem, as camionetas que circulam pelas nossas ruas e estradas, já denotam o peso dos anos, arrastando-se vagarosamente e tremendo por todos os lados.

De facto, o transporte de passageiros, continua assegurado por velhas caranguejolas, que lançam uma nuvem tóxica sobre quem passa. Os passageiros, mal se acomodam nos assentos rasgados e sujos, de tantos anos de uso, nas costas dos quais, se escreveram palavrões e declarações de amor. De repente, sem cinto para apertar, agarramo-nos ao assento com unhas e dentes, o melhor que podemos. É que... o homem que vai ao volante, tem o pé pesado e, os buracos na estrada, são muitos.

Qual barco no mar bravo!, a camioneta lá

vai, baloiçando para um lado e para o outro e, ai de quem esteja de pé - manter-se de pé durante uma viagem de camioneta, é um verdadeiro exercício de equilíbrio (ideal para os principiantes do 'surf'), que quase sempre corre mal. Entre empurrões e pedidos de desculpa, lá se vai abrindo passagem, por entre a multidão enlata-da, que anseia pelo seu local de paragem.

Pode ler-se nos vidros - 'quebrar em caso de emergência'. Em caso de emergência estamos nós mas, este caso é muito complicado. Não se resolve, quebrando o vidro. Por vezes, é sufocante permanecer dentro de uma camioneta e, quebrar o vidro até passa a ter sentido, dada a ausência de ventilação, que faz com que nos aproximemos a todo o custo, das reduzidas aberturas. Aumenta o nosso desejo por um pouco de ar puro e, tal como mergulhadores em águas profundas, sentimos necessidade de oxigénio.

O momento em que saímos de uma camio-

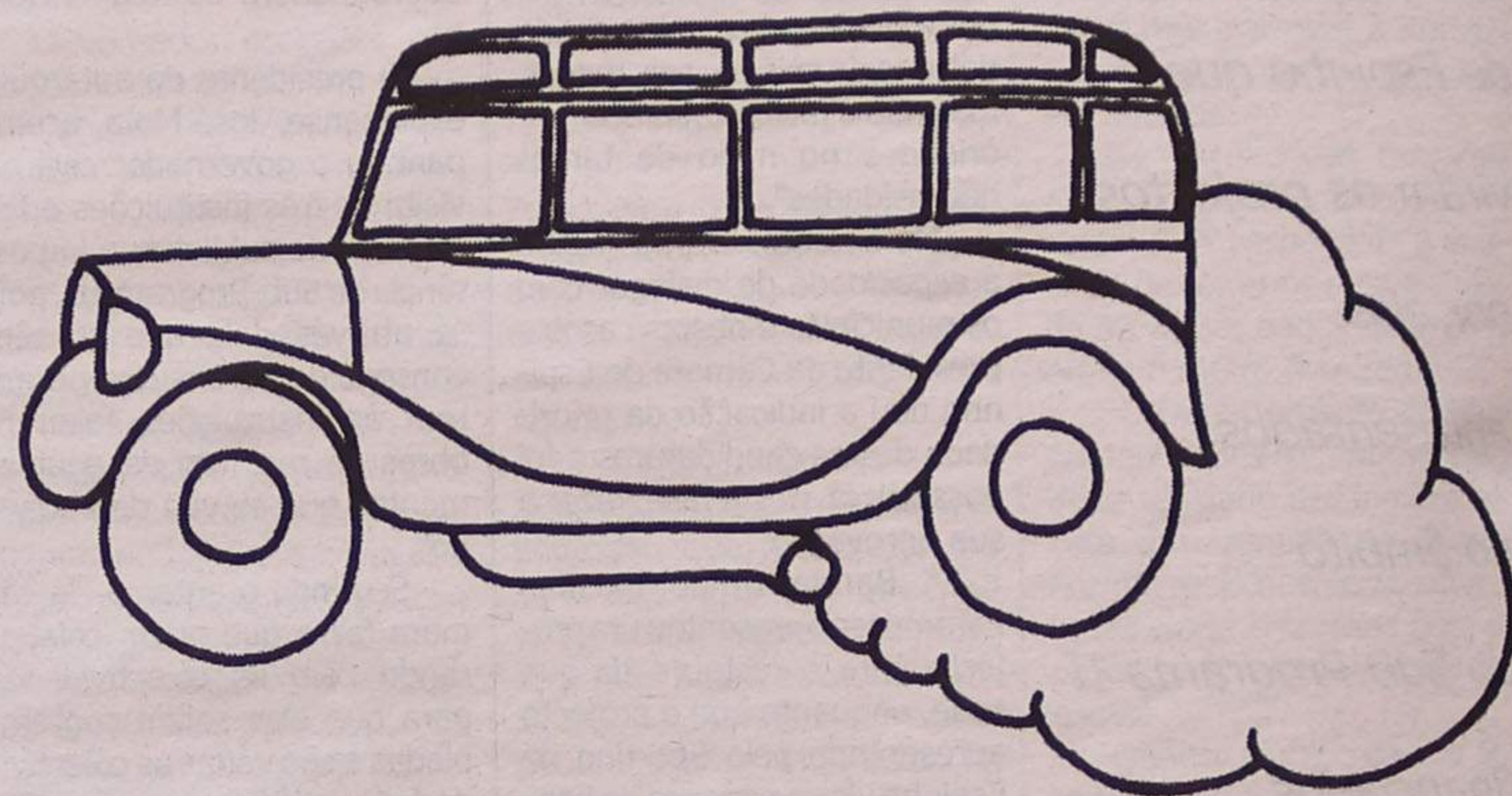

neta assemelha-se a uma ordem de libertação dos prisioneiros, esses prisioneiros que somos todos nós. É um momento desejado, aquele em

que pomos o pé fora da porta de um veículo, do qual estamos dependentes todos os dias, mas ao qual a idade já não perdoa.

DOMUSGEST
GESTÃO DE CONDOMÍNIOS

Confie na nossa experiência

Rua 21 n.º 755 - 1.º C (Esq. c/ Rua 26)
Telefs. 227320866 / 227341589 • Telem. 962984197

CASIMIRO DE ANDRADE

MÉDICO DENTISTA

Consultório: Rua 22 (Junto à Câmara)
Telef. 227344909

JOSÉ AUGUSTO G. OLIVEIRA

Serviço de Transporte de Mercadorias e Mudanças

ESPINHO
Tlf. 227 321 956 - Tlm. 934 250 209

Depois de ter sido afectado por alguns problemas de ordem financeira, o Orfeão de Espinho reconciliou-se com os associados na comemoração das suas 91 primaveras e, segundo o seu presidente, "está bom e recomenda-se", embora a nova Direcção pretenda apostar num "projecto sustentado, para daqui a cinco ou seis anos ter hipótese de adquirir uma sede, o sonho de qualquer colectividade".

Direcção aposta em projecto sustentado "Orfeão está bom e recomenda-se"

Sandra Soares



de Espinho, nas iniciativas que faz e é isso que ainda não está a acontecer, embora no último aniversário já tenhamos sentido uma grande onda de animação e ânimo, uma onda que terá de crescer.

Orfeão virado para Espinho

Segundo Miguel Azevedo Brandão, o Orfeão de Espinho merece o apoio da população, pois "oferece muita coisa aos espinhenses, em primeiro lugar a alegria da juventude que trabalha nas nossas secções".

O presidente ressalva que "neste último ano o grupo de teatro foi fundamental para assegurar a continuidade do Orfeão e a verdade tem de

ser dita. Mas também temos o grupo coral, que é a nossa jóia da coroa, embora precise de mais vozes jovens e a secção de coreografia e dança".

Esta colectividade também faz questão de oferecer ao seu concelho diversas iniciativas culturais e o Encontro de Coros que se vai realizar a 20 de Abril no Cine-Teatro S. Pedro é exemplo disso, pelo que o responsável sublinha que "as pessoas queixam-se de que nada se faz, por isso quando se faz devem aparecer".

O grupo de teatro também se vai apresentar em breve aos espinhenses com um trabalho que vai encerrar a iniciativa da Câmara Municipal de Espinho - Tu Cá Tu Lá e, segundo Miguel Azeve-

do Brandão; "fechar um certame dessa natureza parece-me uma grande honra para o Orfeão".

Aliás, um dos orgulhos desta Direcção, que a deixa de "consciência tranquila" em relação ao que oferece a Espinho é o facto de, "neste momento, o Orfeão estar virado para Espinho. No passado virou-se muito para fora, apostou nas saídas, em mostrar Espinho, mas agora pensamos que o Orfeão tem de se mostrar em casa e esse é o lema, manter o Orfeão em casa".

Mas as pessoas não devem limitar-se a assistir às iniciativas culturais oferecidas pelo Orfeão, podendo ter uma participação mais activa nesta colectividade e o seu

presidente deixa o convite: "Sempre que precisem e queiram apareçam na sede que está aberta à população de Espinho, até para verem o trabalho que se está aqui a desenvolver, porque é importante verem os bastidores do Orfeão. As pessoas podem e devem juntar-se ao Orfeão".

Assim, a sede do Orfeão de Espinho é na Rua 7 onde: à segunda-feira ensaia o grupo coral, à sexta o grupo de teatro e ao sábado à tarde a secção de coreografia e dança.

Sonho (sede) com 91 anos

Apesar das diversas secções em financiamento e de terem conseguido mais uma

cantinho para instalar o computador oferecido por uma empresa de Rio Meão, Miguel Azevedo Brandão revela que "a actual sede não tem condições para o Orfeão funcionar".

Assim, "uma sede própria é um anseio de todas as anteriores Direcções e desta também, até porque, muitas vezes as reuniões de Direcção, ao sábado, têm de acabar depressa, para que a secção de dança possa ensaiar", justifica.

Apesar das dificuldades, o presidente do Orfeão está consciente da realidade de um concelho com algumas dezenas de colectividades pelo que deixa bem claro que "compreendo a posição da Câmara Municipal, pois não pode ser outra".

No entanto, um sonho de muitos anos não morre pelo que "estamos a tentar construir um projecto que possa culminar na eventual compra, cedência ou construção, através de subsídios da mais diversa ordem, de uma sede. Mas o Orfeão tem de saber autogerir-se, fazer um projecto sustentado, para daqui a cinco ou seis anos essa hipótese ser possível", explica.

Miguel Azevedo Brandão concretiza: "A sede é um sonho que já dura há 91 anos, mas temos de ser realistas, fazer realizações periódicas, sustentar o Orfeão financeiramente e, posteriormente, partir para uma sede, mas com realismo. Começamos agora a trabalhar".

Em relação à possível utilização do auditório instalado na nova sede da Junta de freguesia de Espinho, o responsável lamenta que "nunca ninguém tenha falado connosco sobre a possibilidade de utilizarmos esta sala, o que é algo estranho".

No entanto, Miguel Azevedo Brandão acredita que essa "é uma possibilidade em aberto, embora o Orfeão já não se compadeça com uma sala em que outros possam lá entrar, pois temos aqui património de 91 anos de vida. Agora, poderemos e quereremos utilizar a sala para apresentação de espectáculos, pois julgamos que deve ter excelentes condições".

Em conclusão o presidente volta a frisar que "o maior projecto que, neste momento, a Direcção tem é reestruturar administrativa e financeiramente o Orfeão e manter as actividades normais levando a cabo diversas realizações que, a seu tempo, serão reveladas".

FINANCIAMENTOS / EMPRÉSTIMOS

PARTICULARES de 200 cts. (997,60 €) a 5.000 cts. (24.939,90 €)

EMPRESÁRIOS até 10.000 cts. (49.879,79 €)

Concedidos por instituições de crédito autorizadas

- A particulares e profissionais liberais
- Taxa de juro mais baixa do mercado
- Para todos os fins • Sigilo - Rapidez

Telef. 22 732 25 90 • Tlm. 91 406 43 51



Ernesto Gomes
- Med. Seguros, Lda.

Rua 26, n.º 225 - Ap. 100 - 4500 Espinho
Tel.: 22 731 89 74 • Fax: 22 731 89 76
E-mail: ernesto.gomes@axa-seguros.pt

PROFISSIONAIS LIBERAIS - ESPINHO

ANDAR MORADIA T3, com 3 frentes (nascente, sul e poente), usado em óptimo estado, 2 salas, óptimas áreas, garagem individual para 2 automóveis.

IDEAL PARA PROFISSIONAIS LIBERAIS (ADVOGADOS, MÉDICOS, PROFESSORES...) ESCRITÓRIO E SALA
COM POSSIBILIDADE DE ENTRADA INDEPENDENTE.



22 734 00 17 / 96 424 19 42 / 96 634 44 04

Nos Bombeiros Voluntários de Espinho Assembleia Geral

A Associação Humanitária Bombeiros Voluntários de Espinho realiza, no próximo dia 26, pelas 21.30 horas, uma Assembleia Geral Ordinária, com a seguinte ordem de trabalhos:

Apresentação do relatório e contas respeitantes à gerência de 2001 e parecer do Conselho Fiscal para discussão e aprovação;

Proposta para aumento de quotas;

Outros assuntos de interesse para a Associação Humanitária Bombeiros Voluntários de Espinho.

A Assembleia terá lugar no edifício social da Associação, "e se passa da meia hora, depois da hora marcada, não comparecer o número legal de sócios, a reunião principiará com qualquer número de associados, sendo válidas as deliberações tomadas."

Realiza-se, no próximo dia 27, pelas 21.30 horas, mais um Concerto de Páscoa, na Igreja Matriz de Espinho, com o seguinte programa:

I Parte - Quatro motetes sobre temas gregorianos, op. 10, de Maurice Duruflé (1902-1986), e Elegia para violoncelo e orquestra, Op. 24, de Gabriel Fauré (1848-1924), com Coro da Sé Catedral do Porto, José Augusto Pereira de Sousa (violoncelo), Orquestra Nacional do Porto e maestro Jacques Mercier.

II Parte - Requiem, op. 9, de Maurice Duruflé, com Manuela Teves (contralto), Paulo Ferreira (baixo), Coro da Sé Catedral do Porto, Orquestra Nacional do Porto e maestro Jacques Mercier.

Este Concerto de Páscoa, com patrocínio e organização da Câmara Municipal e apoios da Orquestra Nacional do Porto e da Paróquia de Espinho, mereceu da entidade organizadora o seguinte comentário:

"No próximo dia 27 de Março, vamos poder ouvir,

Dia 27, na Igreja Matriz

Concerto de Páscoa

pela primeira vez, na Igreja Matriz de Espinho, um programa raro de música francesa, muito pouco executado em Portugal. Isto vem acontecendo há mais de duas décadas, desde que o Coro da Sé Catedral do Porto tem vindo a organizar os já famosos Concertos da Páscoa.

Com efeito, passam 100 anos sobre o nascimento do grande virtuoso do órgão e compositor Maurice Duruflé. O seu 'Requiem', inspirado na melodia do canto gregoriano e recriado pelo seu génio musical e organístico, tornou-se uma obra conhecida em todo o mundo e o Coro da Sé Catedral do Porto e a Orquestra Nacional do Porto, com os solistas Manuela Teves e Paulo Ferreira, irão fazê-lo ouvir, pela primeira vez, na nossa

cidade de Espinho.

Maurice Duruflé nasceu em Louviers, no dia 11 de Janeiro de 1902. Aluno de Gigout, Dukas e Tournemire e contemporâneo de Messiaen, foi um genial artista musical do século XX francês. O 'Requiem', obra de 1947, é a sua obra mais conhecida. Contudo, a sua experiência sobre o canto gregoriano já tinha chamado a atenção sobre si, ao receber o prémio dos 'Amigos do Órgão', pelo seu tríptico sobre o 'Veni Creator'. Para além de algumas obras amadurecidas para órgão (o referido 'Prelúdio, adagio e choral' sobre o tema de 'Veni Creator', o Scherzo dedicado a Tournemire, a 'Suite' dedicada a Dukas, 'Prelúdio e fuga' sobre o nome de Alain, etc.), escreveu para orquestra

páginas belas e refinadas. Continuador de Gabriel Fauré e de Paul Dukas, Duruflé soube encontrar, sobre a sobriedade da melodia gregoriana, harmonias modais cintilantes. Os quatro motetes sobre temas gregorianos (1960) manifestam a arte de associar a deslumbrante melodia gregoriana a uma primorosa e erudita polifonia e serão uma oportuna introdução ao 'Requiem', cada um deles, como os andamentos do 'Requiem', inspirados nas melodias gregorianas. Do mesmo modo, a Elegia para violoncelo e orquestra (estreada pelo célebre Pablo Casals), de Gabriel Fauré (1848-1924), seu mestre admirado e inspirador do seu 'Requiem', será executada pela Orquestra Nacional do Porto e José Pereira de Sousa. Para dirigir o concerto, vem até nós o conceituado maestro da Orquestra Nacional d'Ile de France, Jacques Mercier. Trata-se de um concerto a não perder: dia 27 de Março, na Igreja Matriz de Espinho, às 21.30 horas."

Escola Profissional de Espinho Orquestra Clássica

A Orquestra Clássica da Escola Profissional de Espinho dá um concerto, no próximo sábado, pelas 21.30 horas, no Cine-Teatro S. Pedro.

O espectáculo insere-se no programa cultural 'Tucátulá', que decorre, anualmente, nos meses de Março e Abril, promovido pela Câmara Municipal de Espinho, com o Departamento de Desenvolvimento Local a assumir a respectiva organização.

A entrada é livre, com lotação limitada.

A abertura do 'Tucátulá' foi assinalada, no sábado passado, com 'Um ensaio no circo', numa representação do Teatro Popular de Espinho, no Auditório da Nascimento.

Entretanto, de 23 de Março a 24 de Abril, irá decorrer, no S. Pedro, a 'Exposição Arte XXI 2', com pinturas e fotografias de jovens artistas premiados.

OPINIÃO • PONTOS DE VISTA • Maria Fernanda Barroca

"Faça aqui a sua conversão"

Um dia destes tive necessidade de ir ao supermercado para fazer as compras do mês. Dada a crise que atravessamos temos de aproveitar as promoções que eles nos oferecem para poder fazer chegar o ordenado até ao fim do mês.

Ao aproximar-me da caixa de pagamento e posta na fila de espera, reparei que junto da funcionária estava um cartaz que dizia em letras bem grandes: "Faça aqui a sua conversão". Como estamos em tempo de Quaresma algo de confuso se passou na minha cabeça - falar de conversão no supermercado? Isto é espantoso! Logo porém o meu espírito reagiu e eu compreendi que o letrado indicava uma máquina onde cada cliente podia converter escudos em euros ou vice-versa.

Mas continuei a pensar que o tal cartaz talvez despertasse em alguma pessoa um pensamento semelhante ao meu primeiro - converter-se, mudar de vida. E fiquei contente.

De facto, estamos a viver tempos difíceis em matéria de moral e bons costumes e precisamos todos de nos converter, ou seja mudar de comportamento e não há tempo mais propício para isso do que a Quaresma. A imoralidade é reinante - vemos pela rua cenas que nos chocam e de que maneira; a corrupção é o pão nosso de cada dia; as fraudes dão-se a cada momento e parece que ninguém é culpa-

do, num país, como o nosso, em que a culpa é órfã; os crimes violentos por motivos fúteis e ridículos ou mesmo sem qualquer motivo, alimentam as primeiras páginas dos jornais e os primeiros tempos de antena dos noticiários televisivos ou radiofónicos, não uma vez, mas dias consecutivos até à saciedade. Parece que não há nada de bom e positivo a contar - só o mau, o sórdido, o imoral é notícia.

Há tempos atrás quando isto acontecia eu dizia para comigo que a única coisa que se podia ver na televisão era o futebol. Agora nem isso. Deixou de ser um desporto de massas, com alegria de quem ganha e tristeza de quem perde, para se transformar, antes, durante e depois do jogo num estendal de pancadaria, vandalismo e agressões. Bolas! Já não há nada que se possa ver na pantalha? Sim porque até os anúncios publicitários são deploráveis. Primeiro pela qualidade - se não meterem mulheres pouco vestidas, não prestam! Depois porque nos maçam pela quantidade - 15 minutos ou mais a ver anúncios é fastidioso. Que havemos de fazer? O melhor é dar férias à caixinha mágica e quando esta está a funcionar usar com firmeza aquele «simpático» botão que a desliga e nos deixa em paz.

Aproveitemos este tempo forte da Quaresma para mudarmos um pouco o que está mal na sociedade, sem esquecer que primeiro temos nós de mudar para melhor.

OPINIÃO • DEFESA DO CONSUMIDOR • Mário Frola*

País solidário

Enquanto em Viana do Castelo se discute a demolição do prédio Coutinho, reacendendo-se uma polémica que permanecia recoberta por cinzas, no Porto e em outros pontos do País, há quem reivindique condições de dignidade em 'casebres' a que falta tudo... já que inclusive se está - e muito - abaixo dos limiares do que é humano.

As condições infra-humanas a que os sucessivos executivos fecharam os olhos, vêm agora à luz do dia pelas preocupações sociais dos novos responsáveis no Porto.

O País não olha para si como um conjunto, mas como um conjunto de cantões fechados sem permeabilidade de qualquer espécie.

Os milhões que se gastarão em Viana com a demolição e as indemnizações justas aos proprietários e locatários poderiam, nesta fase, ser deslocados para habitação social onde quer que se manifestassem necessidades reais e efectivas. Além disso, é preciso que, em vez de as televisões falarem de uma ou duas famílias que aqui e além vivem também em condições infra-humanas, se fizesse um retrato a sério do País e se afrontasse o problema com determinação, mas de cabo a rabo!

Quando falta o dinheiro para o essencial, o País continua a esbanjar dinheiros públicos (e a desaproveitar fundos estruturais) em coisas sumptuárias.

Por que razão não ensaia o País em desenvolver na habitação social um esforço análogo

ao da edificação de estádios de futebol com destino ao Euro-2004?

Que candidatura quer apontar para o extermínio das ilhas, bairros de lata e quejandos tendo como horizonte temporal 2006, em uma acção concertada poder central - poder local?

Um grande projecto para as próximas gerações seria o Lusitânia - Habitat'2006.

E, para sensibilizar as famílias para tal, talvez não fosse desprezível a ideia de levar as crianças das escolas (por aberrante que possa parecer), em visita de estudo, a esses lugares.

Seria, ao menos, construtivo que pudessem confrontar as situações em que vivem com a que 'desfrutam' outros... para que se lograsse (sem traumatizar - seria possível?) colher em sensibilidade o que ora falta pelo embotamento de tantos (e pelo esquecimento deliberado de muitos) aos problemas sociais com que se confrontam as famílias mais desfavorecidas.

Além disso, e porque em 1998 Portugal deixou de ser lanterna vermelha em matéria de pobreza (e em 1999? e em 2000? e em 2001? deixou também ou voltou a atrasar-se?) parece que anda toda a gente a embandeirar em arco porque entende que estão cumpridas as metas.

Portugal não levantará a cabeça enquanto não afrontar tão magno problema...

A palavra a cada um e a todos?

Presidente da APDC - Associação Portuguesa de Direito do Consumo

MÉDICOS DENTISTAS

**JORGE FERREIRA
BRUNO MORRIS**

SAMS QUADROS, SAMS, CGD, SIM, MÉDIS

Telefone, 227348693

Edifício S. Pedro - Sala W - Rua 23, n.º 174

Vende-se em Espinho

APARTAMENTOS

T2 • T2 DÚPLEX • T3 • T3 DÚPLEX

Excelente localização. Bons acabamentos
Prontos habitar

Tel.: 227 348 573 • Tlm.: 914 527 568

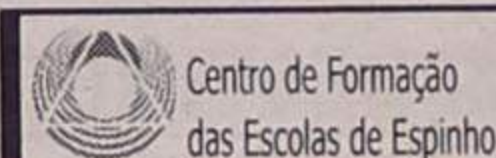

ACÇÕES S@BER +

Português - 2ª. Língua (para imigrantes) Módulo I: Iniciação - 50h
Módulo II: Aprofundamento - 50h (pós-laboral)

Inscrições: mês de Março • Início: mês de Abril

Morada: Centro de Formação das Escolas de Espinho / Escola EB 2,3 Domingos Capela
Rua D. Dinis • Telefone: 227311522 • Fax: 227319367 • e-mail: tesc969@mail.telepac.pt

Ministrada por Cláudia Santos na Universidade Sénior

'Aula' prática de energia áurica

Os utentes da Universidade Sénior de Espinho filtraram os conhecimentos de Cláudia Santos e procurarão, agora, no seu quotidiano, pô-los em prática e, quiçá, ensinar outros interessados. 'Energia e Vida', a aura de cada um...

Lúcio Alberto

Cláudia Santos deu recentemente duas aulas aos frequentadores da Universidade Sénior de Espinho. A primeira (teórica) foi subordinada ao tema 'Energia e Vida' (como o jornal *Defesa de Espinho* oportunamente referenciou) e a segunda (prática) com exercícios dos conhecimentos expostos na anterior. Ambas as sessões realizaram-se no auditório da Associação dos Industriais de Papel e Cartão, na Rua 14, em frente à sede (a Direcção, presidida por Glória Ribeiro Rocha, apela a um espaço condigno, mais amplo e funcional) da Universidade Sénior.

Na opinião de Cláudia Santos, as doenças começam no plano energético. "Surtem como bloqueios energéticos o que leva a que uns chakras tenham falta de energia e outros tenham excesso de energia."

Chakras? "Pontos do corpo por onde a energia cósmica entra e com maior intensida-

de." E associados a quê? "A certas partes da consciência, do corpo físico e a cores que tenham frequência e comprimento de onda idênticos."

Para equilibrar energeticamente uma pessoa deve-se recorrer a técnica de relaxamento com visualização de cores; acupunctura; hábitos de vida saudáveis, incluindo a alimentação e exercícios físicos.

Deve-se respirar correctamente (evitando o uso de roupas muito apertadas). "Primeiro, inspire inchando a barriga. Sem parar, continue a inspirar levantando as costelas e enchendo a caixa torácica de ar. Expire então devagar, sem movimentos bruscos esvaziando a caixa torácica e seguidamente as costelas. Esta respiração proporcionar-lhe-á uma sensação de calma, de bem-estar e de plenitude. Os órgãos digestivos serão tonificados pela massagem do diafragma, os pulmões perfeitamente ventilados, o sangue e os tecidos oxigenados. Esta respiração deve ser sempre feita pelas narinas. Seria importante que substituísse a sua respiração actual por esta, muito mais saudável."

Aconselha-se também um sono repousante (preparar o ambiente onde vai dormir, sem televisão, sem barulhos, aquecido e com luz suave); evitar o consumo de álcool; não fumar.

Por outro lado, "sublimar emoções negativas (rancor, raiva, inveja, ciúmes, medos, etc.); ter uma atitude positiva perante a vida (rir, sorrir, cantar, espalhar essa alegria ao próximo); mentalizar pensamentos positivos como: 'Hoje não vou ter raiva, não vou preocupar-me; vou ser abençoado; farei o meu trabalho honestamente; serei gentil com todas as criaturas.'"

E ainda... "gostar de si próprio e da sua imagem (cuidar do seu aspecto); dar-se aos outros sem esperar nada em troca (o retorno das suas acções é muito superior àquilo que você dá - 'Fazer aos outros

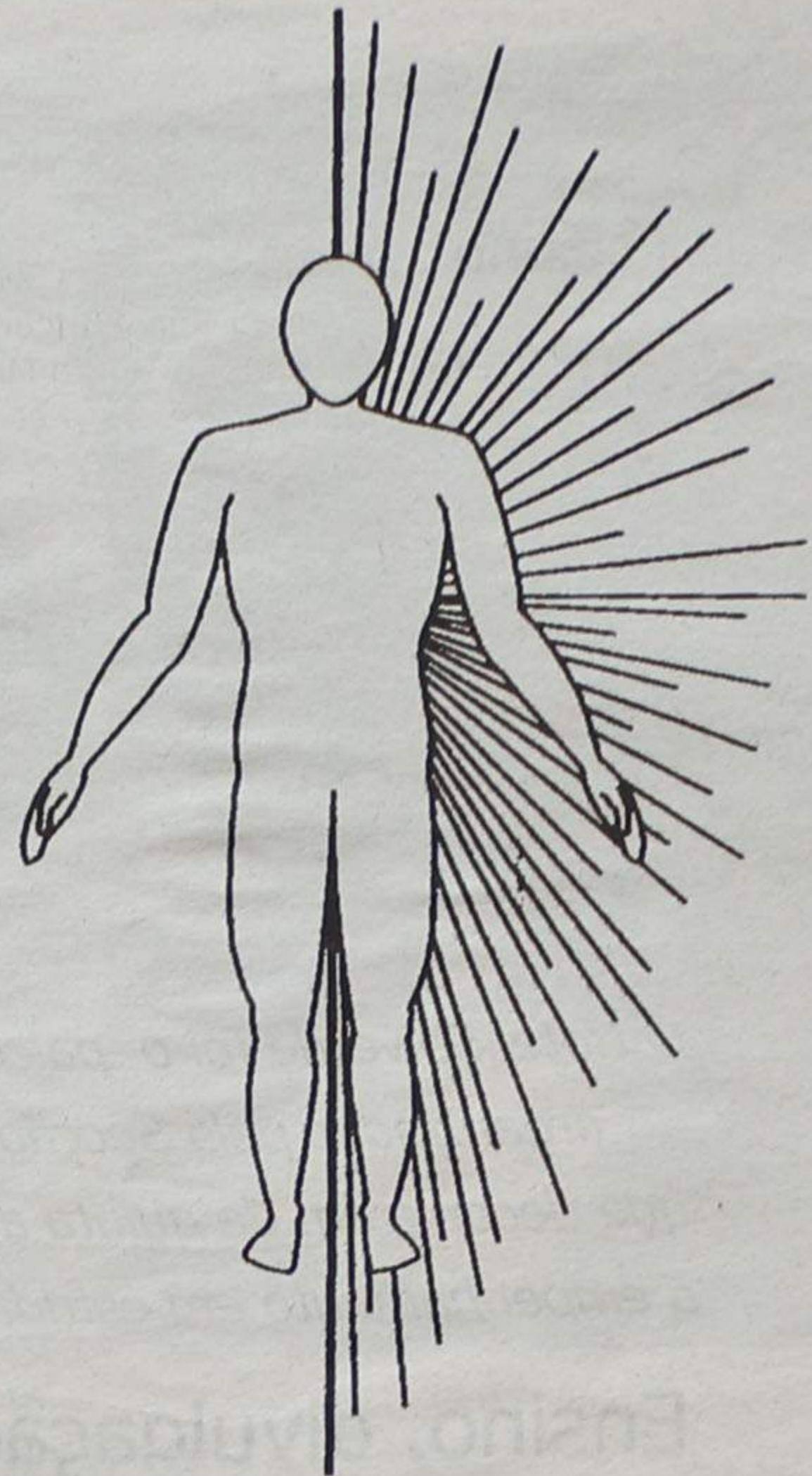
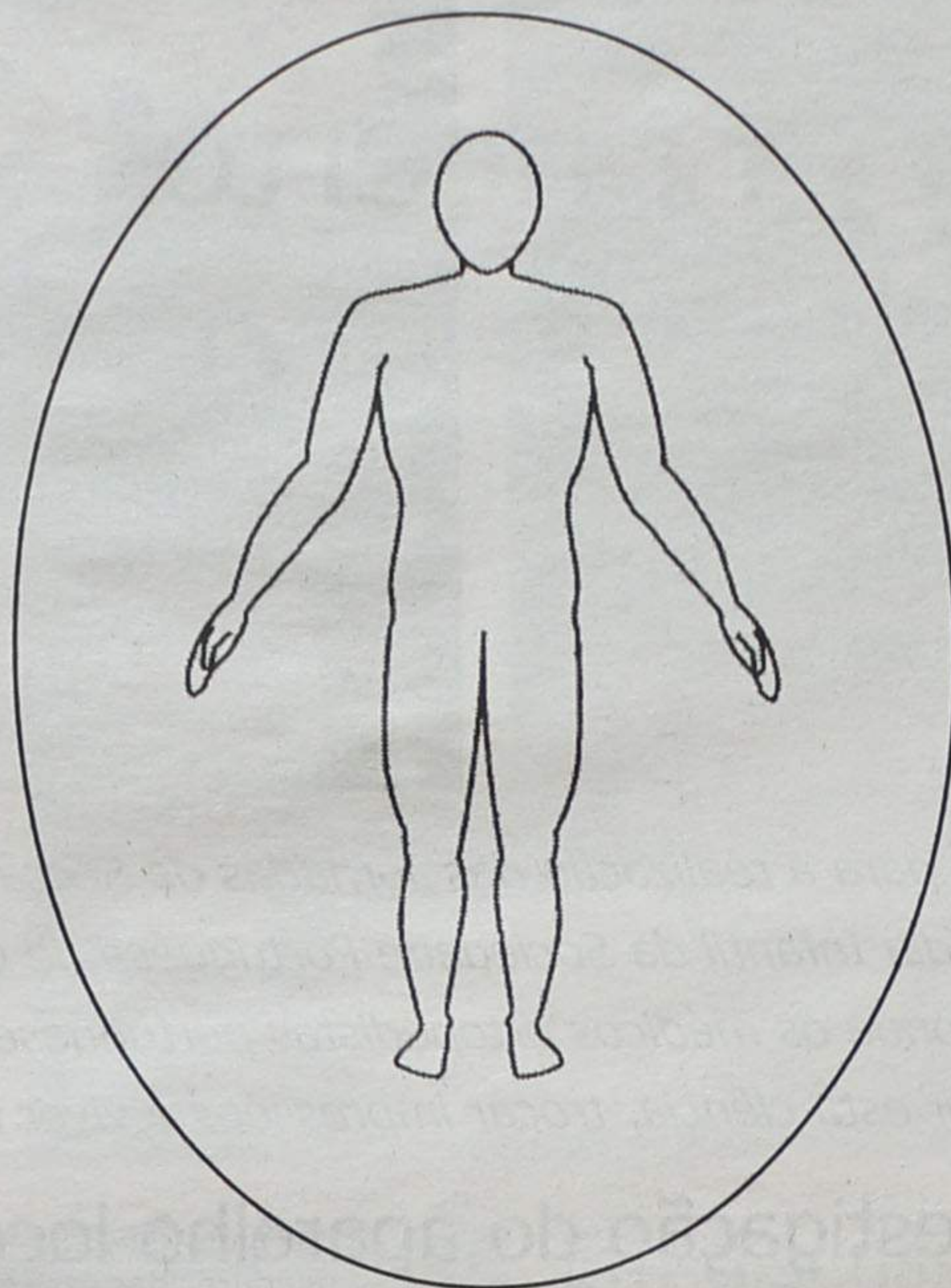

o que gostava que fizessem a mim e não fazer aos outros aquilo que não gostava que fizessem a mim'. A alegria dos outros irá reflectir-se em si)."

Entretanto, atente-se às seguintes questões e às respectivas respostas:

"Quais as diferenças que se vão notar quando se equilibrar as energias? Saúde, vitalidade, paz interior, fluidez na parte prática da sua vida (a luz entra na sua vida) e das pessoas que o rodeiam.

Como proteger a minha energia das outras pessoas? Através da técnica de relaxamento com a visualização de cores (visualização da cor violeta), como que formando uma redoma que o protege de tudo quanto o pode prejudicar."

Relaxamento com cores

Seguem-se os seguintes exercícios:

"Adopte uma posição confortável, deitado ou sentado numa cadeira, com a coluna recta e os pés sobre o chão. Respire fundo três vezes. À medida que expira, vá soltando todo o corpo, vá relaxando.

Visualize uma luz vermelha, à altura dos seus pés, uma luz clara brilhante vermelha que como uma nuvem rodeia os seus pés. A luz vermelha começa a relaxar a planta dos pés. Pouco a pouco, lentamente a luz vermelha começa a subir pelos seus pés, relaxando músculos, tendões, ossos e a sua pele. A luz vermelha continua a subir relaxando os dedos dos

pés, calcanhares, a parte de cima dos pés tornozelos e lentamente, como uma nuvem vermelha que rodeia as suas pernas, sobe, sobe devagar relaxando as suas pernas. Sinta agora os pés relaxados, sinta as pernas relaxadas. A luz vermelha sobe em direcção aos joelhos, relaxando todos os seus músculos, tendões, veias e a sua pele. Sinta as pernas relaxadas, sinta a pele relaxada, sinta os joelhos relaxados. Devagar a luz vermelha continua a subir relaxando as coxas, os genitais, quadris, abdómen, órgãos do abdómen.

Neste momento, a luz vermelha situa-se ao nível do umbigo, e vai transformar-se numa luz de cor laranja, muito clara e luminosa que vai relaxar todos os seus órgãos, ossos, músculos abdominais e pele. Muito lentamente, a luz laranja envolve toda a cintura, relaxando o seu corpo cada vez mais e mais... e mais! Sinta o seu corpo da cintura para baixo totalmente relaxado. A luz laranja continua a subir em direcção ao estômago, transformando-se numa luz amarela, um amarelo claro, brilhante, muito luminoso que vai rodear o seu corpo, como uma nuvem relaxando pouco a pouco todos os seus órgãos, toda a sua pele, a sua estrutura óssea. A luz amarela continua a subir dando uma sensação de paz, relaxando todos os seus órgãos e subindo, subindo relaxando-o cada vez mais. A luz amarela, que está ao nível do coração, transforma-se agora numa luz verde, clara, brilhante e muito

luminosa. A luz verde, é uma luz de cura, é uma luz que equilibra todo o organismo. Sinta o seu corpo relaxado, sinta o seu corpo tranquilo. Pouco a pouco, muito lentamente a luz verde continua a subir em direcção à cabeça, relaxando completamente o peito, as clavículas, os ombros, costas, os antebraços, e, ao chegar à base do pescoço, a luz verde transforma-se numa luz azul, um azul claro, brilhante, luminoso. Visualize a luz azul rodeando o seu pescoço, relaxando ainda mais todos os seus músculos, tendões, nervos, ossos. Pouco a pouco, lentamente, a luz azul sobe cada vez mais relaxando os maxilares, a boca, a língua, as faces, as narinas, os olhos, as pálpebras. Sinta os olhos relaxados.

À altura da testa, a luz azul transforma-se em azul índigo, muito claro, brilhante, luminoso, relaxando as sobrancelhas, a testa, o couro cabeludo, as orelhas e por último aquietando o cérebro por completo. Esta luz índigo sobe muito devagar em direcção ao topo da cabeça, transformando-se numa luz violeta, um violeta muito claro, muito brilhante. Sinta o corpo inteiro relaxado sinta os pensamentos indo embora da sua cabeça.

A luz violeta, como um repuxo de água, surge do topo da sua cabeça descendo, à volta do seu corpo, relaxando-o cada vez mais e mais, escorregando pela sua cabeça, ombros, peito, costas, braços, cobrindo as suas mãos, cobrindo todo o seu corpo chegando até aos seus

pés. Esta luz violeta é uma luz de protecção, de amor, de sabedoria divina.

A partir do dia de hoje, vai sentir esta protecção e este amor, cada dia mais e mais. À medida que praticar este relaxamento, vai encontrar mais e mais felicidade. Sinta essa harmonia. Sinta como nesse estado sem perder a sua individualidade faz parte do Universo, de todo o raio da criação. Cada vez mais, sem deixar de ser você mesmo, você pode ser uma flor, o vento, uma gota de água, um rio, um oceano. Sinta o Deus que há no seu interior. Sinta o Amor Incondicional. Hoje é o começo de uma jornada feliz. Este 'é' um momento que nunca esqueceremos. Sinta como a luz violeta o harmonizou com o Cosmos, com Deus, com os animais, plantas, minerais. Hoje pode sentir que está mais perto de Deus. Sinta este momento como algo único."

Cinco minutos sem voz...

E, finalmente, outro exercício...

"Agora, sem abrir os olhos, vai preparar-se lentamente para voltar deste relaxamento sentindo de novo o seu corpo, mexendo lentamente as suas mãos, os seus pés, braços, pernas, sentindo todo o seu corpo. Espreguice-se, leve as mãos acima da cabeça, dando uma boa tracção à sua coluna. Agora lentamente abra os olhos. E sinta como é bom estarmos aqui felizes e descontraídos."

ELVIRA SILVA

Especialista de Dermatologia
Venereologia
(Doenças da Pele)

CONSULTÓRIO: Rua 11, n.º 746 • Telef. 227343467

T3 de luxo

C/ 3 banhos, sendo 1 suite; pavimento em madeira; cozinha lacada em MDF e granito; vídeo porteiro; elevador da garagem aos arrumos; caldeira e pré-aquecimento; garagem fechada e arrumos. Disposição: sul - poente.
NOVO - PRONTO A HABITAR

Telefone, 22 764 75 05

CLÍNICA DENTÁRIA DA GRANJA

DENTALGAIA

R. da Estação, n.º 809 r/c elevado
(entre o LIDL e a Estação da Granja)

Telef. 22 753 23 67



O Hotel Solverde foi o palco escolhido para a realização das Jornadas da Secção para o Estudo da Ortopedia Infantil, organizadas pela Secção de Ortopedia Infantil da Sociedade Portuguesa de Ortopedia e Traumatologia (SPOT), que decorreram de quinta a sábado e onde os médicos ortopedistas portugueses e não só poderão "manter bem vivo o empenhamento em estudar e divulgar esta ciência, trocar impressões e viver momentos de fraternidade e convívio".

Ensino, divulgação e investigação do aparelho locomotor em crescimento

José de Mesquita Montes é o coordenador da Secção para o Estudo da Ortopedia Infantil da SPOT e, implicitamente, destas jornadas co-organizadas pelo Centro Hospitalar de Vila Nova de Gaia.

Segundo o responsável, "esta é uma reunião anual que já constitui uma tradição da Secção para o Estudo da Ortopedia Infantil (SEOI) que como o seu nome diz é dedicada ao ensino, à divulgação e também à investigação da ciência do aparelho locomotor em crescimento".

Pelo que, "a vantagem desta reunião é manter bem vivo o nosso empenhamento em estudar e divulgar esta ciência, além de possibilitar a troca de impressões e proporcionar momentos de fraternidade e convívio".

O médico revela que "o facto do aparelho locomotor estar em crescimento leva a que tenha doenças próprias do crescimento, diferentes da ortopedia do adulto. Quando tratamos uma criança que está a crescer, tratamos a doença naquele momento mas também temos de ter em mente os resultados no futuro".

A ortopedia infantil engloba três situações: o diagnóstico precoce de algumas situações menores que se forem correctamente acompanhadas se podem curar sem deixar sequelas; determinado tipo de patologias que pela sua expressão ou pelo tipo de tratamento agressivo, podem permitir um resultado que no futuro permi-

ta um comportamento quase normal, embora persistam algumas sequelas; determinado tipo de patologias em que a missão do ortopedista é só minorar a evolução e melhorar o comportamento.

Exemplo do último caso, nas palavras de José de Mesquita Montes, são "indivíduos que sofrem de paralisias cerebrais profundas e que estão confinados a uma cama, tendo por exemplo deformidades na coluna. O ortopedista pode evitar ou, no caso da deformidade estar instalada, corrigir, permitindo que quem trata esse indivíduo o possa manusear mais facilmente, para que este se possa sentar sem dores e sem o aparecimento de escaras".

O médico explica que "há pequenas medidas para as quais os ortopedistas não estão muito sensibilizados, mas que são extraordinariamente importantes pois podem contribuir decisivamente para o bem estar do indivíduo, mesmo que ele não se aperceba dessa melhoria. Também é extremamente gratificante ver a reacção favorável dos familiares quando têm a noção de que podem fazer al-

guma coisa, mesmo que pouco".

Algo que contribuiu incommensuravelmente para a evolução desta medicina e dos tratamentos por ela aplicados foi a possibilidade de utilizar os meios informáticos e audiovisuais para registar as fichas clínicas do paciente permitindo um acesso fácil a um grande número de casos, o que não acontecia anteriormente, quando "as histórias dos doentes iam apodrecer para os arquivos".

Assim, "hoje temos a capacidade de registar a história dos doentes em computador, podemos manipular um grande número de imagens e existe a possibilidade do registo em vídeo anterior e posterior ao tratamento, porque muitas das nossas lesões e manifestações de doenças só são aparentes quando o doente se movimenta. Através deste registos podemos transmitir com segurança informações aos nossos continuadores", justifica José de Mesquita Montes.

O clínico acrescenta que "os miúdos que tratamos vão crescer e serem adultos e mesmo que as lesões sejam bem trata-

das podem ter repercussões no futuro e assim existe a possibilidade de deixar o registo. Até porque nem todos têm a sorte, como eu tive, de praticar há mais de 40 anos e tratar hoje indivíduos adultos que foram meus pacientes quando crianças".

Falta de médicos crescente

As jornadas da Secção para o Estudo da Ortopedia Infantil incluíram três etapas diferentes: o VIII Seminário de Imagiologia do Aparelho Locomotor da Criança, que decorreu na quinta-feira; o Curso Pós-graduado de Ortopedia Infantil, leccionado entre quinta e sexta-feira; o IV Regional de Ortopedia Infantil, que encerrou o encontro no sábado.

José de Mesquita Montes sublinha que "o Curso Pós-graduado de Ortopedia Infantil é uma razão extremamente importante para realizar estas reuniões anualmente, elas fazem parte da formação curricular dos inter-

nos e como um interno de ortopedia tem cinco anos de formação no domínio da ortopedia, a secção de ortopedia infantil criou para cada ano desse internato jornadas versando diferentes patologias, de modo a que no fim dos seus estudos o interno, para além da sua formação curricular, tenha uma visão mais alargada".

O médico lamenta que "não tenhamos muitos internos em Portugal, há uma falta de médicos crescente, cada ano entram para o primeiro ano do internato dez a doze internos o que representa um máximo de 72 internos a trabalharem num país que tem perto de mil ortopedistas, uma proporção extraordinariamente insuficiente".

Sendo "o número de médicos em formação extremamente reduzido, o número de médicos nos serviços de urgência também é pequeno, pelo que há muitos colegas que só podem assistir a um dia de congresso, evitando deixar as suas unidades desprovenidas", explica.

Todavia, "a participação

é a habitual, temos representantes de todo o país, das ilhas e uma significativa representação de palestrantes estrangeiros que estão cá em nome das sociedades francesa e espanhola, assim como os presidentes das duas sociedades", revela José de Mesquita Montes.

O médico sublinha que "existe, neste momento, um grande empenhamento institucional com os grupos homónimos francês e espanhol, estamos a criar condições para que nas jornadas de 2003, quando comemoramos 20 anos da secção de ortopedia infantil, já agendadas para Vila Real, possamos levar a efeito a segunda reunião conjunta dos ortopedistas dos três países. A primeira teve lugar em Novembro de 2001, em Paris".

O Hospital de Gaia é co-organizador destas jornadas, pelo que no encontro também foi feita uma referência histórica ao antecessor da unidade de Ortopedia Infantil de Vila Nova de Gaia, o Sanatório Marítimo do Norte, fundado pela família Ferreira Alves.

José de Mesquita Montes recorda que "o doutor Álvaro Ferreira Alves foi um dos grandes ortopedistas portugueses do final do século XX e foi responsável pela criação de método de tratamento da escoliose, método que, apesar de ter sido escrito há 50 anos e do aparecimento de outras técnicas mais sofisticadas, ainda hoje tem aplicação".

Ortopedia Infantil no Hotel Solverde

Sandra Soares

VENDE-SE T1 - T2 - T3

Edifício Salgueiral (entre o mar e a serra)

Rua 19 (frt. Centro Venezolano) Nogueira Regedoura

Em fase de construção, com bons acessos junto à futura portagem do nó A1 Porto/Lisboa, c/ financiamento garantido

Trata o próprio - Tlm. 96 424 76 76 / 96 417 79 96

RibeScap



PROMOÇÃO

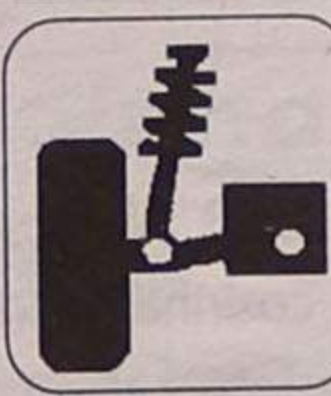

MONTAGEM GRATUITA DE AMORTECEDORES

Lugar de Miros • Zona Industrial • Silvalde
Telef. 22 732 12 76 • Fax 22 731 03 12 • Tlm. 96 627 25 71

DR. ILÍDIO SANTOS

MÉDICO DENTISTA

Implantes / Ortodontia Fixa / Prótese Fixa

Consultórios:

— R. 16 (Esquina Rua 19), n.º 545-1.º Dt.º - Espinho - Telef. 227342931
— R. Júlio Dinis, 748 - 4.º Esq.º - Sala 413 - Porto - Telef. 226007175
— R. Manuel Alves de Sá, 15 G - 4400-494 V.N. Gaia - Telef. 227118661 / 227118642

Acordos com: SAMS/QUADROS; ACASA; CGD; ADSE; PSP

Com cama articulada e fraldas

Rotaract ajuda carenciados

O Rotaract entregou, sexta-feira, na Igreja Matriz, uma cama articulada e fraldas à Paróquia de Espinho para donativos às pessoas carenciadas.

Três jovens (Nilsa Silva, Ana Pedrosa e Liliana Ferreira) procederam à entrega da cama articulada e das fraldas adquiridas pelo do Rotary Club de Espinho com os lucros provenientes da sexta edição do Festi-

val Ibérico de Tunas.

Segundo a presidente do Rotaract Club de Espinho, Nilsa Silva, "está a ser preparada uma noite festiva, a anunciar em breve, com o intuito exclusivo de se proporcionar um serão agradável em Espinho e, noutra data, um Festival de Bandas de Garagem."

Lúcio Alberto (texto)
Vitor Lancha (foto)

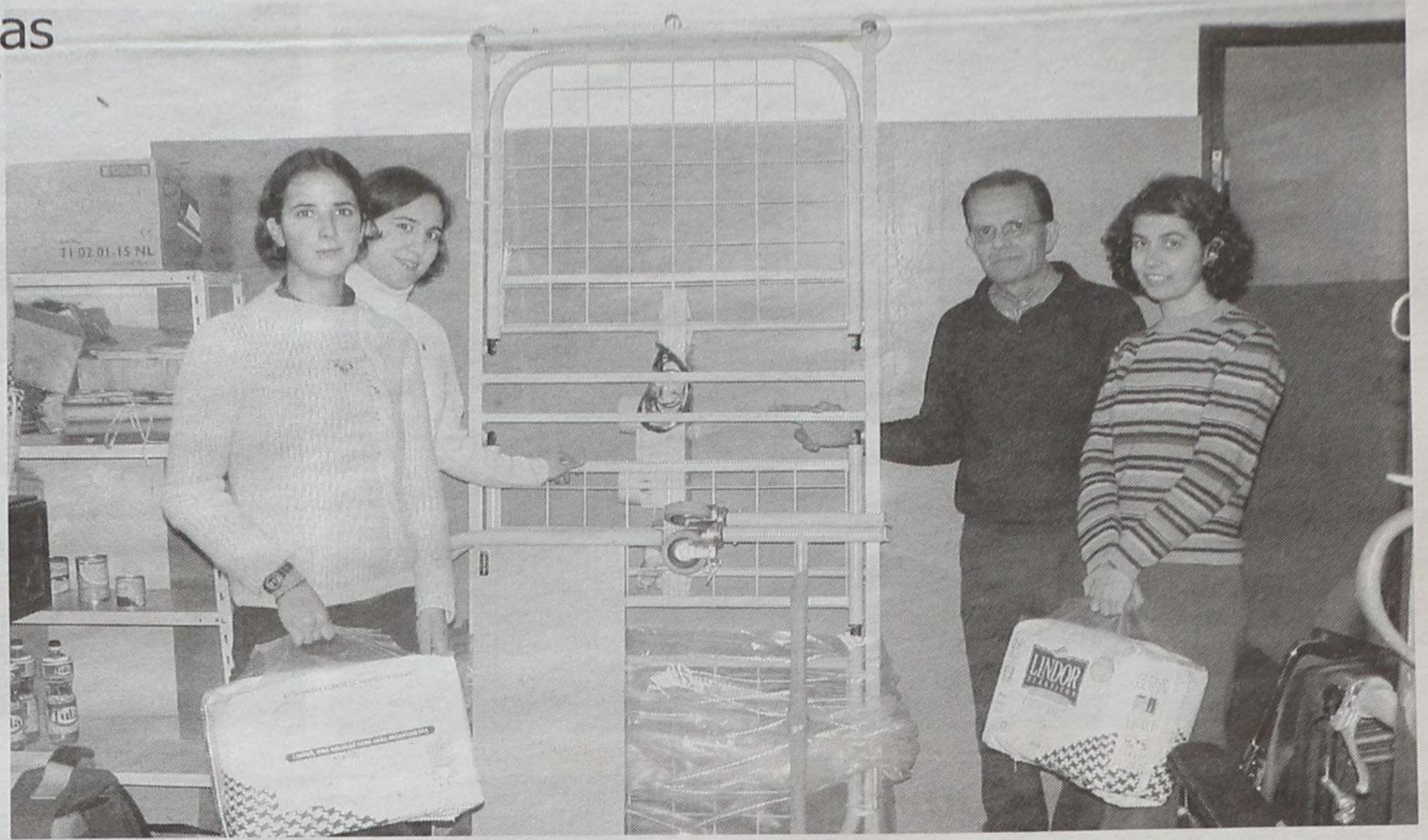

Em discussão no Rotary

Forças Armadas

O Rotary Club realizou, sexta-feira, mais uma palestra, desta feita subordinada ao tema 'A problemática das Forças Armadas', com Eduardo Teixeira, antigo comandante do Regimento de Engenharia de Espinho.

Nesta iniciativa do Rotary Club de Espinho, que decorreu, como habitualmente, no Hotel Praiagolfe, foram dissecadas questões como: o papel da mulher nas Forças Ar-

madadas; a importância das Forças Armadas em todas as nações; as Forças Armadas e a defesa territorial; o papel político-social desempenhado pelas Forças Armadas; o desempenho das Forças Armadas na defesa nacional; os equipamentos para Forças Armadas operacionais; o serviço militar obrigatório; o voluntariado nas Forças Armadas; a importância das Forças Armadas no pós-11 de

Setembro; Portugal, a NATO e as Forças Armadas.

Eduardo Teixeira, também rotário, dissertou sobre estas matérias, na opinião de um membro do Rotary Club de Espinho, "superiormente tratadas, ou não fosse ele mesmo um general do Exército e no activo, respondendo de uma forma esclarecida a todas as questões que no final da sua palestra lhe foram colocadas."

Com esta palestra, no âmbito da sua 'avenida dos serviços à comunidade', o Rotary Club de Espinho "pretendeu sensibilizar a opinião pública para o papel importante que as Forças Armadas desempenham no nosso regime democrático."

Lúcio Alberto (texto)
Vitor Lancha (foto)

Com jantar no Casino de Espinho

BPN inaugura oficialmente três balcões

O Banco Português de Negócios inaugurou oficialmente, sexta-feira, os balcões de Espinho, Santa Maria da Feira e Oliveira de Azeméis, aumentando para 120 a rede de agências em Portugal, facto que foi assinalado com um jantar no Casino de Espinho.

Segundo uma nota da instituição bancária liderada por José de Oliveira Costa, "até ao final do ano, o BPN continuará a expandir a sua rede de balcões, noutras localidades do país, cumprindo a orientação estratégica que iniciou em 1998 posicionando-se como um banco de serviço global."

Nesta perspectiva de serviço financeiro global, "o BPN procede a uma segmentação do mercado, dinamizando e organizando permanentemente as redes de distribuição", numa acção orientada para o atendimento e aconselhamento personalizado.

As plataformas comerciais do BPN compreendem serviços de banca de empresas e de investimento, de particulares, de aconselhamento e de gestão de activos e serviços de 'private banking'.

Lúcio Alberto (texto)
Vitor Lancha (foto)



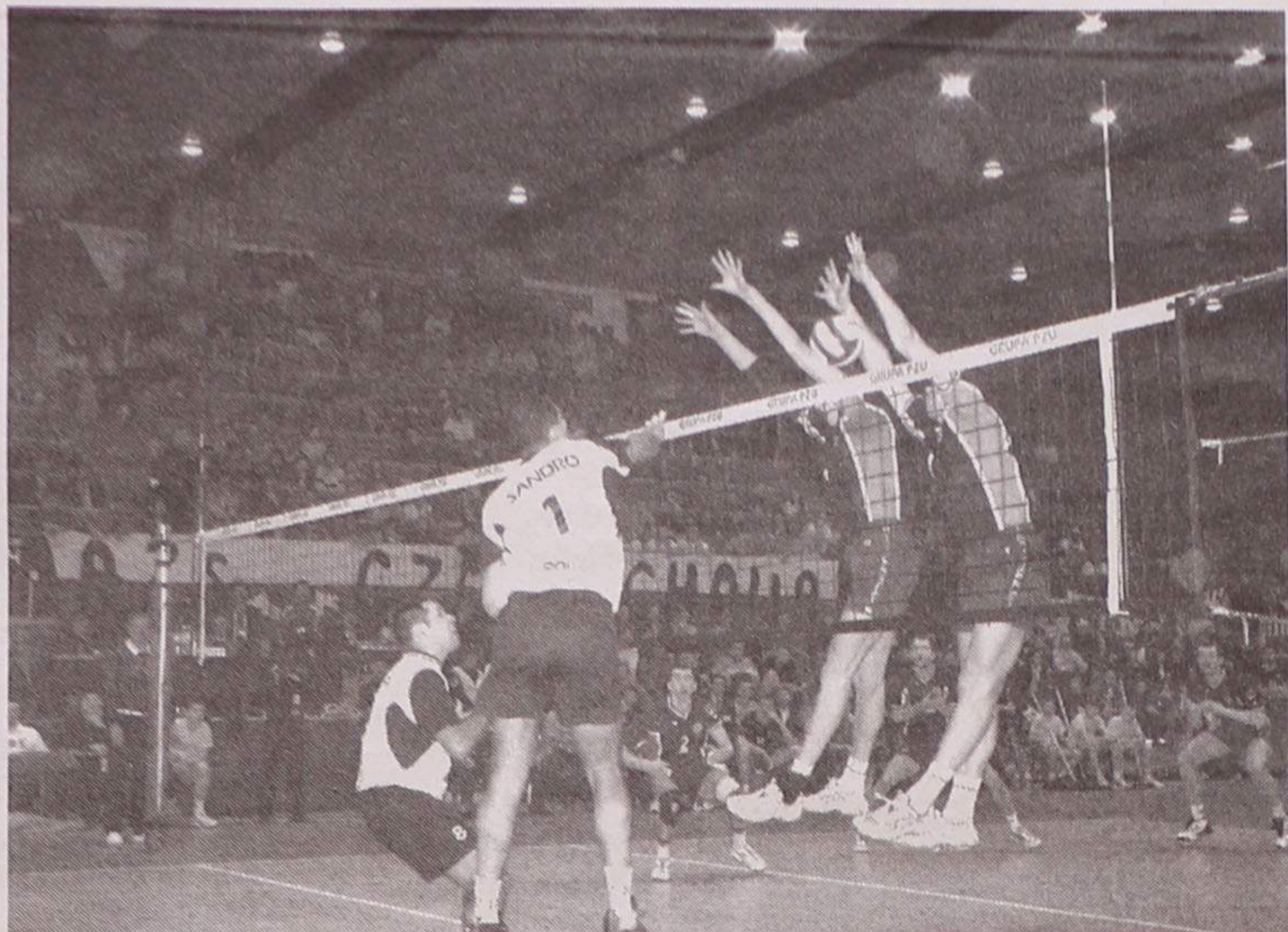

Final da 'Top Teams Cup' Belgas destronam 'tigres'

A equipa de voleibol do Sporting Clube de Espinho obteve a segunda posição na 'final four' da 'Top Teams Cup'. Um feito histórico – pela primeira vez, uma equipa portuguesa chega a uma final europeia, em dois anos consecutivos, vencendo uma delas. Os 'tigres' foram destronados por uns belgas (Roeselare) em melhor forma física e que praticaram um excelente voleibol.

Manuel Proença
enviado especial
a Czestochowa – Polónia

A equipa do Sporting Clube de Espinho apresentou-se para este confronto europeu com inúmeros problemas: as lesões de Sandro Correia, Miguel Maia, Gilvam, Edgar, Gilberto e Hugo Ribeiro. Mas mesmo assim, quase que não se deu conta, já que a entrega de todos eles foi extraordinária – diríamos, brilhante.

O jogo com o Lokomotiv Kharkiv, das meias-finais, foi emocionante, fantástico e histórico. Foi emocionante porque acabou por ficar resolvido, apenas no quinto 'set'; fantástico porque trouxe momentos de espectacular beleza, muito pouco vistos no voleibol por esse Mundo fora; e histórico porque, pela primeira vez, uma equipa de voleibol portuguesa atinge uma final europeia pela segunda vez consecutiva.

Mas o momento que mais marcou o jogo, naturalmente sem contar com aquele



em que o Sporting de Espinho conquistou a passagem para a final, foi o espectáculo dado pelo capitão de equipa Miguel Maia. O jogador espinhense foi apanhar duas bolas indefensáveis, com os pés. Numa delas, Maia com os braços no chão, já completamente batido, recorreu a um toque de calcanhar para levantar a bola e os seus colegas, no ataque, conquistaram um ponto. A outra bola foi recuperada no momento em que os ucranianos festejavam, antecipadamente, o ponto. O serviço do jogador do Kharkiv foi muito forte e João Brenha recebeu mal a bola. Maia atravessou a rede de um lado ao outro e com o pé

levantou a bola!

Se os portugueses já tinham conquistado o público polaco que aguardava ansiosamente pelo jogo seguinte, onde a sua equipa seria derrotada pelos belgas, com este lance o Sporting de Espinho mais parecia estar a jogar em casa. E Maia era alvo dos mais rasgados elogios.

Mas vamos ao jogo:

Os 'tigres' não entraram bem na partida, pois os seus argumentos (bloco e recepção) não estavam ao seu nível. Assim, com alguma oposição dos espinhenses, os ucranianos facilmente chegaram à vitória. Mas foi determinante o segundo 'set', uma vez que os pupi-

los de Carlos Prata desde logo tomaram as rédeas, esmagando, completamente o seu adversário.

Com os atletas-chave em grande esforço, devido às lesões que haviam contraído, mas esquecidos das dores que tinham, o jogo da turma da Costa Verde começou a seguir o plano traçado pelo seu treinador, com um bloco muito consistente, um bom serviço e uma extraordinária recepção o que veio a facilitar o contra-ataque.

Facilmente os detentores da 'Top Teams Cup' do ano passado venceram o seu adversário por um significativo 25-14. E este parcial acabou por ser deter-

minante já que deu grande consistência ao jogo português para o terceiro 'set', tornando tudo muito mais fácil.

Com as debilidades que se vinham sentindo, Carlos Prata viu-se obrigado a rodar os jogadores (utilizou 10 dos que tinha disponíveis). Mas mesmo assim, os espinhenses deram luta no quarto 'set', tentando contrariar o último e desesperado esforço do seu adversário.

Na 'negra' os 'tigres' entraram com grande determinação e concentração, levando-os a uma vitória 'fácil' (15-10).

A festa foi grande pela pas-



T2 - NOGUEIRA

Em construção, à entrada de Espinho, excelentes acessos, bons acabamentos.
Preços desde **81.000 €**



22 734 00 17 / 96 424 19 42

VENDE-SE – ESPINHO

- 1.º – T1 e T2 novos, prontos habitar, na Rua 23, junto à Polícia, c/ garagem individual, c/ elevador.
- 2.º – T1 e T2, em fase de construção já dividido, na Rua 20, junto à Tourada, grandes áreas, c/ garagem, c/ elevador.

Trata o próprio - Tlm. 96 424 76 76 / 96 417 79 96

CLÍNICA DE MEDICINA DENTÁRIA

Acordos com: PSP, ACASA, CGD, EDP, SAMS, PHILIPS, REFER, CRUZ VERMELHA

Dr. Jorge Pacheco

ORTOPANTOMOGRÁFIA, TELERRADIOGRÁFIA, IMPLANTOLOGIA, ORTODONTIA (fixa e removível), PRÓTESE (fixa e removível)

R. 8 n.º 381-1.º • 4500 ESPINHO • Telef. 227342718

III sagem à final. Fez-se história porque os 'tigres' conseguiram mais um feito inédito, mas...

Sp. Espinho, 3 Kharhiv, 2

Jogo das meias-finais da 'Top Teams Cup', disputado no pavilhão Presidente Miasta, em Czestochowa, Polónia. Árbitros: Peter Guddat (Alemanha) e Frans Loderus (Holanda).

Parciais: 19-25 (19'), 25-14 (19'), 25-20 (24'), 21-25 (23') e 15-10 (11').

Sporting de Espinho – Sandro Correia, Miguel Maia, João Brenha, José Pedrosa, Edgar Machado e Gilberto Silva (seis inicial); Hugo Ribeiro (libero), Kléber Oliveira, Nuno Pinheiro, Gilvam Silva, Paulo Fonseca e Bruno Lima.

Treinador: Carlos Prata.
Lokomotiv Kharkiv – Serhiy Shchavinsky, Volodimir Titarenko, Volodimir Tatarintsev, Igor Dogtyev, Serhiy Shulla e Andriy Adamets (seis inicial); Serhiy Kysil (libero), Rodion Chmil, Vitaliy Kiktyev e Mykola Pasazhin.

Treinador: Leonid Lichno.

Belgas melhores e sabedores!

A final era aguardada com grande expectativa, tanto por parte dos espinhenses como pelos polacos que vivem tão intensivamente o voleibol. O pavilhão Presidente Miasta, em Czestochowa, momentos antes tinha estado completamente cheio, a vibrar pela equipa polaca que conquistara o terceiro lugar na prova, batendo a equipa ucraniana, adversária dos 'tigres' no dia anterior.

Mesmo assim, com o espírito conquistador e com a simpatia que tão peculiar é ao Sporting de Espinho, o pavilhão, quase cheio, numa verdadeira festa, converteu-se a favor dos 'tigres'. Os belgas não tinham o apoio dos adeptos polacos.

Assim, o primeiro 'set' foi

extremamente combativo e o Sporting Clube de Espinho impôs o seu voleibol, dominando-o quase até aos momentos finais. Os belgas eram fortíssimos no serviço, sendo precisamente aí que se fizesse sentir a grande diferença. Os pontos finais acabaram pender para os belgas, já que os espinhenses, na defesa não conseguiram organizar o seu ataque, não respondendo convenientemente com o contra-ataque.

No segundo parcial os pupilos de Carlos Prata evidenciaram uma supremacia por demais evidente. Controlaram muito bem o andamento do marcador até aos 17 pontos, momento em que a turma do Roeselare conseguiu empatar. A partir daqui o jogo voltou a estar equilibrado, mas sempre com os 'tigres' a assumirem a vantagem. O 25-23 registado, também, neste parcial reflecte muitíssimo bem o equilíbrio até à altura.

No terceiro 'set' os momentos mais equilibrados registaram-se apenas no começo. Os belgas foram sabendo aproveitar o desgaste dos jogadores portugueses que se ia notando. Sandro Correia, sem o demonstrar a vistas, ressentia-se da lesão no ombro e procurava conduzir o ataque pela forma a que os movimentos mais lhe convinham. O treinador do adversário dos 'tigres' soube tirar partido desta fragilidade e, aos poucos, foi ganhando algum terreno, permitindo obter um distanciamento no marcador e proporcionando a vitória no 'set'.

No quarto parcial os pupilos de Carlos Prata entraram muito mal e, por isso, desde logo, o Roeselare começou a construir a sua vantagem. Sem soluções, Carlos Prata ainda tentou nas paragens de tempo, fazer com que os seus jogadores conseguissem dar a volta ao marcador. Mas a diferença pontual conseguida pelos belgas foi imensa.

Nos momentos finais, Miguel Maia, num acto de desesperado esforço, 'abriu o livro'. Mas isto não foi o sufi-

ciente para desconcentrar o bem preparado Roeselare. Serviu, apenas, para reduzir a desvantagem.

Assim, a festa foi belga, perante a tristeza dos jogadores e comitiva do Sporting Clube de Espinho.

Conscientes de que tudo fizeram para levar de vencida o jogo, os 'tigres', tendo em conta todas as contrariedades com que se deparam nestes momentos – muitas delas que já se vinham transportando ao longo desta época como a lesão de praticamente todo o 'seis' – a prestação acaba por ser honrosa e bonita.

De facto, a turma belga trazia a lição bem estudada. Os belgas estavam (e reconheceram-no) muito melhor do que na altura em que defrontaram o Castelo da Maia, na fase de apuramento e aproveitaram muito bem o desgaste físico do seu adversário. E foram tão fortes que, no dia anterior, perante um pavilhão completamente cheio de polacos e num ambiente infernal, derrotaram a turma anfitriã por 3-1.

Sp. Espinho, 1 Roeselare, 3

Jogo da final da 'Top teams Cup', disputado no pavilhão Presidente Miasta, em Czestochowa, Polónia.

Árbitros: Frans Loderus (Holanda) e Stoyan Stoyanov (Bulgária).

Parciais: 23-25 (23'), 25-23 (25'), 18-25 (21') e 17-25 (20').

Sporting de Espinho – Sandro Correia, Kléber Oliveira, Gilvam Silva, Miguel Maia, João Brenha e Gilberto Silva (seis inicial); Hugo Ribeiro (libero), Nuno Pinheiro, Paulo Fonseca, Edgar Machado, José Pedrosa e Bruno Lima.

Treinador: Carlos Prata.

Knack Roeselare – Guilherme Falsca, Ivan Contreras, Walter Engelen, Miguel Falasca, Steve Brinkman e Albert Cristina (seis inicial); Marc Schalk (libero), Denis Vancalster, Josip Josipovic, Joan Nuyts, Bart Hungenaert, e Koen Michiels.

Treinador: Dominique Baeuens.

Elogiado por todos

A magia (contagante) de Miguel Maia



O capitão do Sporting Clube de Espinho, Miguel Maia, foi alvo dos mais rasgados elogios. A sua participação foi brilhante e o jogador deu um verdadeiro 'show' aos milhares de adeptos de voleibol presentes no pavilhão Presidente Miasta em

Czestochowa e milhões de telespectadores (polacos, belgas e ucranianos) que viram a transmissão dos jogos, em directo, pelas respectivas televisões.

Maia foi brilhante e deu um toque de magia que encantou o grande espectáculo de voleibol.

Os polacos (adeptos) acercaram-se do capitão dos espinhenses e de muitos de nós, da comitiva, para felicitar a actuação de Miguel. "É um jogador fantástico. É o melhor. Nunca vi jogador assim..." e muito mais disseram, em inglês, os que falavam essa língua e por gestos, aqueles que se exprimiam, apenas, em polaco.

Engano da organização?!

Pinheiro e Fonseca – os melhores

Os jogadores do Sporting de Espinho, Nuno Pinheiro e Paulo Fonseca foram considerados pela organização como os dois melhores atletas da equipa portuguesa. Por isso, receberam um ramo de flores e um relógio, cada um.

No entanto, cremos, terá sido um erro da organização, uma vez que Paulo Fonseca foi muito pouco utilizado por Carlos Prata e Nuno Pinheiro nem sequer esteve em campo! Mas é, certamente, um incentivo para estes dois jogadores de excelente qualidade.



ESPINHO

PERTO DO MAR... PERTO DE SI!

AS VANTAGENS DE UMA GRANDE CIDADE
SEM OS DEFEITOS DE UMA CIDADE GRANDE



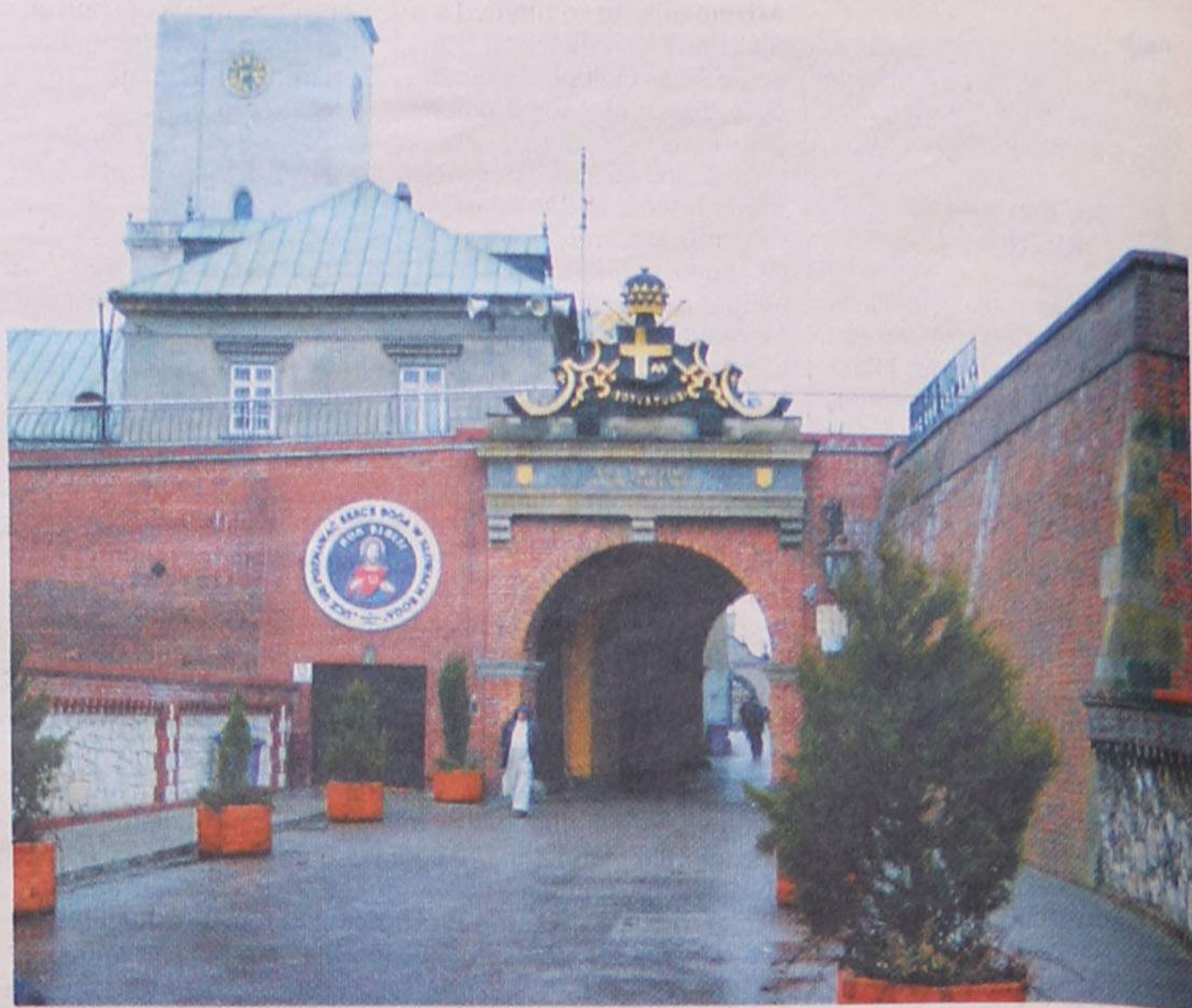

Visita histórica associada à digressão desportiva

Adorada a Virgem Negra e emoção em Auschwitz

Os espinhenses durante a sua digressão na Polónia visitaram a Virgem Negra, em Czestochowa, passaram por Auschwitz (campo de concentração nazi) e por Cracóvia (Wawel).

A cidade de Czestochowa tem cerca de 350 mil habitantes, situa-se na zona sudoeste da Polónia e está muitíssimo bem servida de infra-estrutu-

ras rodoviárias e ferroviárias. O aeroporto internacional de Katowice situa-se a, apenas, 50 quilómetros de distância. É uma cidade economicamente importante para a Polónia, uma vez que a sua indústria está voltada para a produção de metal, metalurgia, alimentação e têxtil. A agricultura constitui cerca de 58 por cento da sua área. O turismo é uma importantíssima área económica e aquela região é formada por uma belíssima paisagem onde predominam rochas jurássicas.

No entanto, a cidade de Czestochowa é conhecida pelo mosteiro de Jasna Góra, um dos mais visitados monumentos da Polónia. Ali está o quadro da Virgem Negra, uma obra de arte belíssima, adorada pelos polacos e visitada por milhões. No Jasna Góra (mosteiro formado por várias capelas com



imagens lindíssimas) ocorrem diariamente milhares de pessoas, sobretudo milhares de jovens. Por isso, a cidade é um lugar de culto, comparada em Portugal a Fátima. Um espaço também obrigatório para o Papa João Paulo II quando se desloca à sua terra natal.

A comitiva que acompanhou a equipa do Sporting de Espinho teve a oportunidade de visitar a cidade de Czestochowa. E o primeiro contacto, num dia de um frio cortante, foi precisa-

mente o mosteiro de Jasna Góra e a imagem da Virgem Negra. Aliás, para alguns, foi motivo para uma segunda visita, já que a sua beleza histórica e, até arquitectónica, assim o exigia.

A estadia dos 'tigres' na Polónia não se ficou pela cidade que acolheu a prova. Alguns, decidiram, no último dia, fazer uma passagem por dois locais onde se impunha a presença: a cidade de Cracóvia e Auschwitz, o maior campo de concentração alemão onde ocorreu o

maior genocídio da História, entre 1941 e 1945, criado por Adof Hitler para a "solução final", ou seja, eliminar judeus e todas as minorias étnicas como os ciganos romenos.

A comitiva, teve a oportunidade de visitar o campo A, em Oswiecim, com um guia vendo os espaços onde foram cometidas as maiores atrocidades da história da humanidade. Ficou, no entanto, por visitar, o campo satélite de Auschwitz, Birkenau e um mais pequeno

onde as tropas de Hitler enclausuravam os prisioneiros intelectuais, o pequeno campo de Monowice.

Depois de Auschwitz e de passar em frente a Birkenau, a comitiva seguiu para a Krakow (Cracóvia), já com horas contadas para chegar ao aeroporto de Katowice onde iria ter o resto dos elementos da equipa.

Em apenas 50 minutos, os espinhenses passaram junto ao Vistula e à medieval catedral de Krakow, o Wawel.



Salvé 22-03-2002

Aida Maria

A tua amizade e preocupação perante mim, é muito afecta, razão porque partilho da tua alegria, na data que assinala a passagem do teu meio século de vida.

Teu irmão António



Salvé 22-03-2002

Aida Faustino

Seu marido, filhas, genros e neto, na passagem do seu 50.º aniversário, vêm desejar-lhe as maiores felicidades e que esta data se repita por muitos e bons anos.

Parabéns

Gabinete de Radiologia de Espinho

DR. JORGE NUNES DE MATOS
DR.ª MARIA DO CARMO VASCONCELOS
DR.ª HELENA CUNHA

Médicos especialistas:

Raios X - Radiologia Dentária - Ecografia - Mamografia - Densitometria Óssea - TAC

Acordos com: ADSE, SAMS, PORTUGAL TELECOM, PSP, GNR, CGD, ACASA, MINIST. JUSTIÇA, CTT, MEDIS e SNS

Consultório: R. 20 n.º 1436 r/c Dt.º • - Telef. e Fax 227341975 - 227314650
Horário: das 09h00 às 12h00 e das 14h00 às 19h00



Emblemáticas figuras do clube e...

Meia centena na comitiva

Mais de quatro dezenas de pessoas constituíram a comitiva do Sporting Clube de Espinho, chefiada pelo presidente Rodrigo dos Santos, com o presidente da Associação de Voleibol do Porto Joaquim Vilela e o director do Instituto Nacional do Desporto no Norte, José Sarmento.

Foi este o número no primeiro dia, uma vez que na sexta-feira se juntou mais de uma dezena, onde contava o presidente da Federação Portuguesa de Voleibol, Vicente Araújo. E como não podia deixar de ser, os 'tigres' trouxeram até Cheshochowa uma das figuras mais emblemáticas do voleibol, António Octávio (Toninho), Clara Romão, Abílio Rama (o senhor Abílio do pavilhão)... Tudo para que a equipa se sentisse em casa.

Taxista recorda Kustra

A língua polaca, para os latinos, é extremamente difícil compreender-se. Polacos e portugueses sentem algumas dificuldades na forma como entenderem-se, já que muito poucos falam o inglês. No entanto, com a simpatia daquele povo do Leste europeu, por uma forma que levou o homem primitivo a entender o seu companheiro, se chega a algumas conclusões.

Foi assim, um dia, num taxi. O taxista, um homem com, aparentemente 50 anos de idade, sentia uma extrema necessidade de comunicar. Tentou exprimir-se, ao volante do seu Polonez (marca de um automóvel polaco), com os mais variados gestos. Foi então que lhe dissemos que éramos provenientes de 'Portugália' (Portugal, em Polaco). Ele, então, disse logo: "Voleibol".

Perguntamo-lhe se conhecia um polaco chamado Wladislaw Kustra e ele respondeu, de imediato:

– "Campeão europeu... Campeão por Lisbon..."

E corrigimos:

– "Campeão por Espinho!"

Hotel calmo

O hotel onde a turma espinhense e a comitiva ficou instalada situava-se a cerca de três quilómetros do centro da cidade de Cheshochowa. De fáceis acessos, e um local bastante calmo, proporcionando aos atletas um necessário descanso para os confrontos do fim-de-semana.

A unidade hoteleira situava-se numa zona de vias rápidas, próximo de um hipermercado e de dois restaurantes da conhecida multinacional McDonalds.

Viva e jogue em Vila Sol

4ª Fase já à venda



com arte e qualidade

Vilamoura - Algarve
Portugal



VILA SOL
MORGADINHOS
Beach, Golf & Country Club

Morgadinhos,
Alto do Semino,
8125-307 Vilamoura,
Algarve, Portugal.
Tel: +351 289 300 502
Fax: +351 289 316 591
vendas@vilasol.pt www.vilasol.pt

Vila Sol Village

Apartamentos T2 & T3
3ª Fase - Última oportunidade
4ª Fase - Reserve já!
Apartamentos desde €250.000*

Villas do Golfe

Moradias V3, V4 & V5
Novos lotes
Moradias desde €750.000*

Os proprietários têm acesso ao Vila Sol - Beach, Golf & Country Club, com os seus magníficos campos de golfe e Members' Club.

800 200 226

Telefone grátis para mais informações e fique a saber como aproveitar uma oferta exclusiva que inclui 30% de desconto sobre green fees.*

AGENCIAMENTO FINANCIADO POR:
BANCO ESPRITO SANTO
* sujeito a disponibilidade.
Preços correctos na altura da impressão.

Carlos Prata elogia belgas

"Estivemos um pouco limitados"

O treinador do Sporting de Espinho, Carlos Prata, fez questão de "dar os parabéns à equipa do Roeselare".

Para Carlos Prata a diferença esteve "no serviço em suspensão da equipa belga". E acrescentou:

"Tive a oportunidade de ver esta equipa belga em Portugal e neste momento atingiu o seu mais alto pico. Não quero desculpar a derrota, mas temos vindo a atravessar um dos nossos

piores momentos, em termos de lesões. Os nossos jogadores estiveram impossibilitados de jogar no seu mais alto nível. Estivemos, por isso, um pouco limitados. No entanto, estou certo de que tivemos uma excelente participação. Estivemos numa final da 'Top Teams Cup' pela segunda vez consecutiva, o que é, só por si, um facto digno de salientar".

Rodrigo dos Santos, pre-

sidente do Sporting de Espinho, estava satisfeito com os 'tigres':

"Possuímos o troféu do primeiro lugar, alcançado no ano passado e este ano somos vice-campeões. Isto é muito positivo. Parabéns aos nossos atletas por terem contribuído para este feito. Entendemos que contribuímos para engrandecer o voleibol português. Este segundo lugar, apesar de derrotados, é para nós uma vitória."

Por sua vez, o treinador do Roeselare não poupou elogios à equipa do Sporting de Espinho e sustentou a vitória no facto de a sua equipa "ter mantido, quase sempre, o mesmo nível".

Dominique Baeyens fez questão de "dar os parabéns ao nosso adversário porque ajudou a transformar este jogo numa grande final".



Por não haver transmissão de qualquer jogo

De costas voltadas para a RTP

A Direcção do Sporting Clube de Espinho, em Czestochowa, no final do encontro com os belgas, já no hotel, emitiu um comunicado, onde lamentava o facto de a RTP não ter transmitido qualquer encontro onde a equipa portuguesa era interveniente.

Segundo o documento, apresentado pelo vice-presidente das Actividades Amadoras, Sérgio Rocha, "protestamos e repudiamos a atitude

da RTP enquanto serviço público por esta não ter transmitido nenhum jogo em que interveio o Sporting de Espinho durante esta 'final four' da 'Top Teams Cup' que decorreu em Czestochowa, na Polónia".

No entender da Direcção dos 'tigres', "apesar das inúmeras tentativas, quer através de iniciativas próprias, quer por parte da Federação Portuguesa de Voleibol e outras, sempre

a RTP se recusou a tomar outra atitude se não a decisão de não transmitir os jogos".

E justificou:

"Ora, porque consideramos que o serviço público de televisão abrange também a modalidade de voleibol e ainda porque éramos o único representante português em prova e detentores do troféu o qual fomos o único clube português a consegui-lo. Pelo respeito que os espinhenses e os portugueses nos merecem, pela dignidade da modalidade, achamos ter havido uma medida discriminatória e abusiva ao direito de bem servir o cidadão".

E por isso, o Sporting de Espinho decidiu que "não deveremos prestar quaisquer declarações à RTP, sendo esta medida extensiva à equipa".

E concluiu:

"Fazemos saber também, que faremos chegar o nosso protesto à Alta Autoridade para a Comunicação Social".



PRAIAGOLFE hotel

- ✓ Piscina aquecida
- ✓ Sauna
- ✓ Jacuzzi
- ✓ Banho Turco
- ✓ Duche Escocês
- ✓ Solário
- ✓ Aeróbica
- ✓ Hidroginástica
- ✓ Tai-Chi
- ✓ Ginásio de Musculação e Cardio-Fitness
- ✓ Massagem Manual e Subaquática
- ✓ SPA
- ✓ Mesoterapia
- ✓ Serviço de Bar

PRAIAGOLFE hotel

R. 6 - 4500-357 Espinho - Portugal
Tel.: 227331011 • Fax: 227331015
Email: clubesaude@praiagolfe.com

Visite o nosso Clube de Saúde

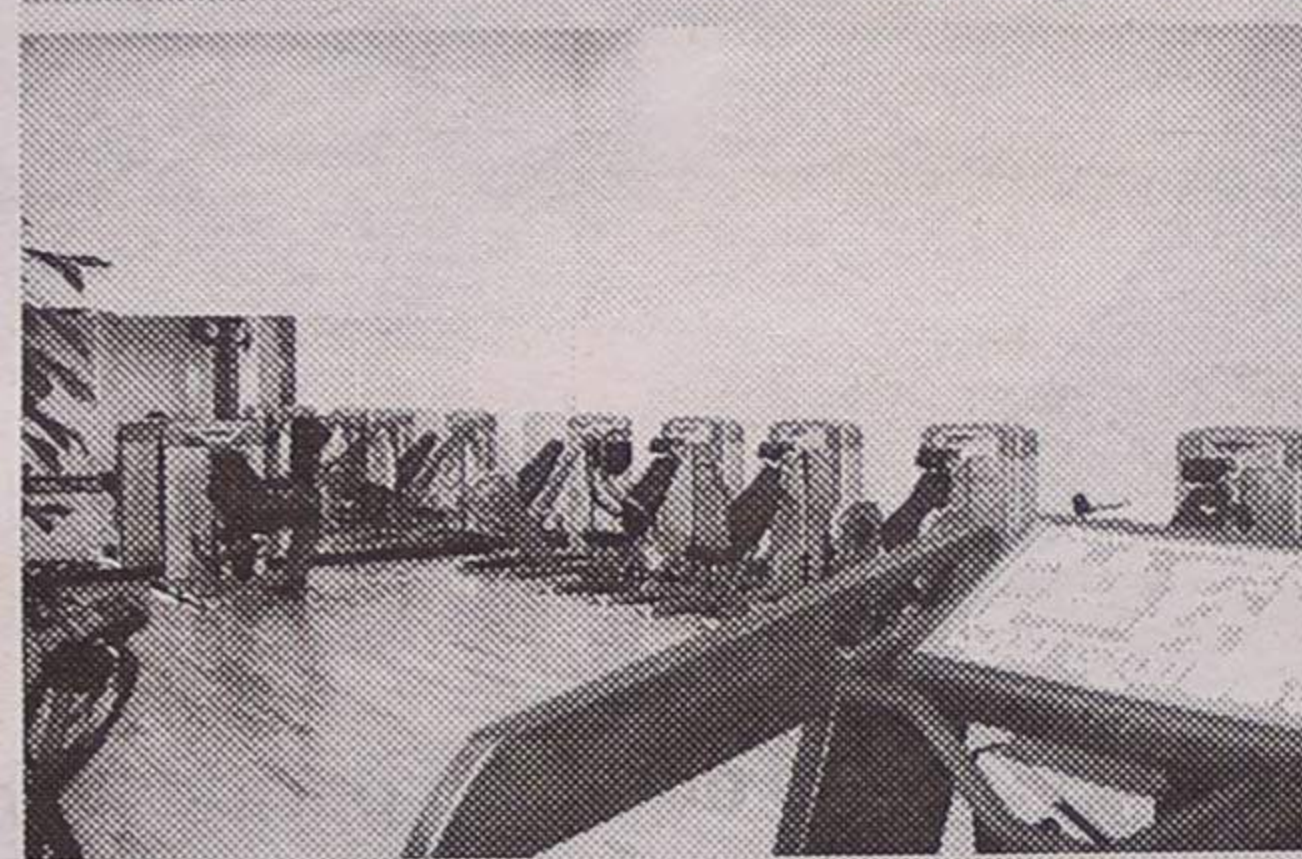
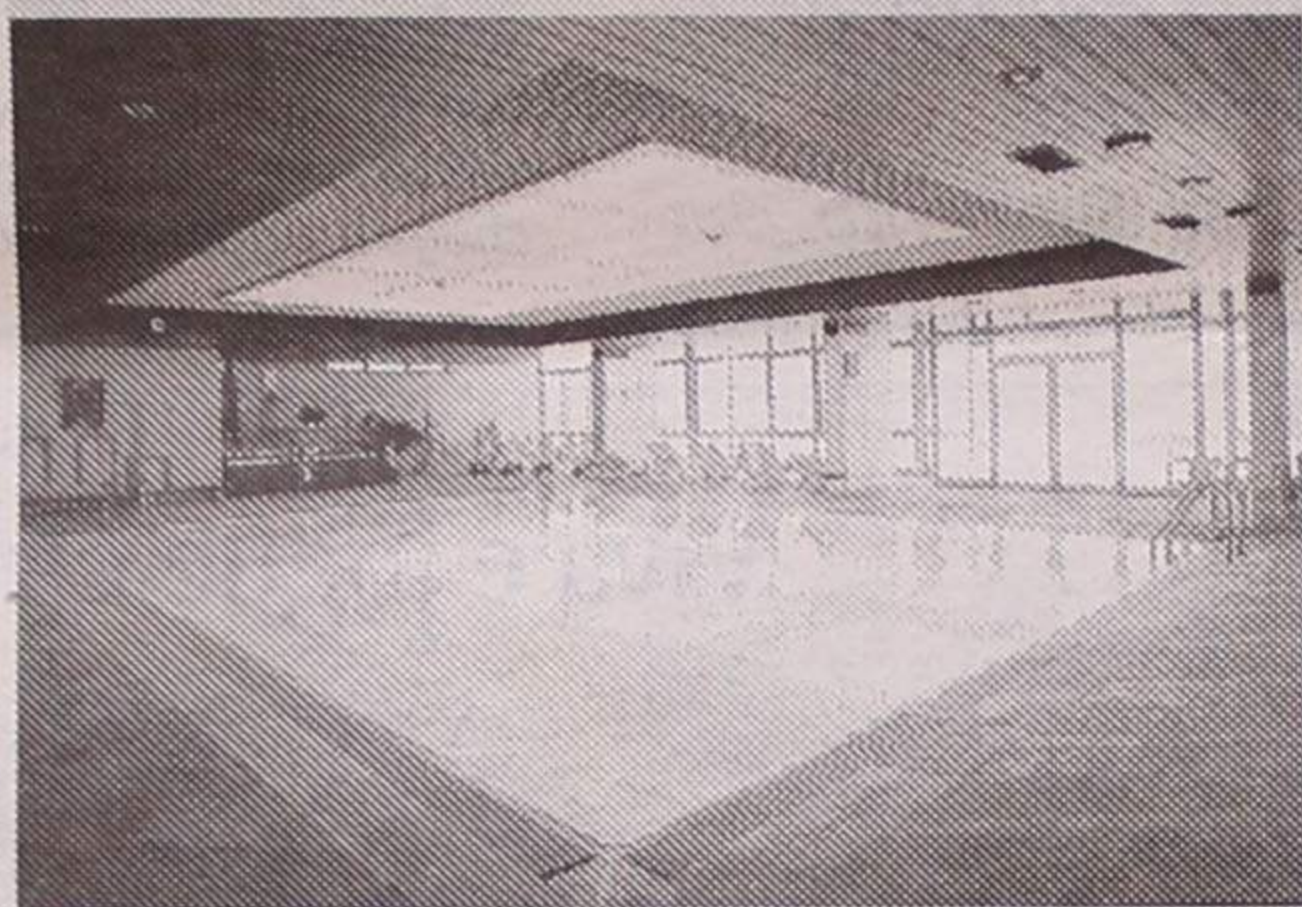

HABIESPINHO - Tel. 22 731 12 19 • Tlm. 96 247 02 42 • 96 411 83 50
Email - gracaemoreira@telepac.pt Lic. AMI 3587

Aluga-se

ESPINHO
T2 s/ mobília
T3 s/ mobília
T1+1 c/ mobília
Escritórios - R. 19
Lojas
Café - Bar - V. N. Gaia

Vende-se

T2 e T3 - LOUROSA
T2 - Espinho
T2 c/ novo - Espinho
T2 e 3 - J. Espinho
Vivenda c/ terr. - Válega
Terrenos
T2 mob. - J. Solverde
T3 Dúplex - J. Solverde

Vende-se

T2 DE LUXO

PARQUE LUSO - RUA 19

Área 105 m2, aquecimento central, fogão de sala, cozinha HTH, estores eléctricos, arrumos, lugar de garagem, etc.

Trata o próprio - Contactar tlm. 91 723 32 01

EM ESPINHO - DÚPLEX GRANDE

VISTAS DESLUMBRANTES DE MAR

4 quartos + sala e grande hall em mármore + salão + maravilhosas cozinha, copa e despensa + 3 banhos (2 suites) em mármore + 3 lareiras com recuperadores Deville. Gandes varandas cobertas (2) e terraço (1). Garagem individual. Como novo. Óptimos acabamentos. Só visto.

Vende/trata o próprio - Tlm. 96 665 17 93

Pavilhão ao rubro com Miguel Maia

Um 'show de bola'!

Miguel Maia rubricou as duas melhores jogadas da 'final four' da 'Top Teams Cup' que se tivessem ocorrido num jogo de futebol, teriam direito a repetições televisivas no decorrer do mês. Foram duas fantásticas jogadas que caracterizam, perfeitamente, a qualidade e a classe do capitão do Sporting Clube de Espinho. Foram de se lhe 'tirar o chapéu'!

Numa delas, Miguel Maia conseguiu captar duas bolas indefensáveis mesmo para os melhores do Mundo, com os pés. Numa delas, Maia com os braços no chão, já completamente batido, recorreu a um toque de calcanhar para levantar a bola e os seus colegas, no ataque, conquistaram um ponto. A outra bola foi recuperada no momento em que os ucranianos festejavam, antecipadamente, o ponto. O serviço do jogador do Kharkiv foi muito forte e João Brenha recebeu mal a bola. Maia atravessou a rede de um lado ao outro e com o pé levantou a bola!

A foto, retirada de um vídeo, de Filipe Couto (ENTV), mostra como Miguel Maia conseguiu pôr o pavilhão de Czestochowa ao rubro



E pedidos à Virgem Negra e a Nossa Senhora de Fátima

Recebidos na Câmara de Czestochowa

O presidente da Câmara de Czestochowa fez questão de receber, no edifício onde está sediado aquele órgão autárquico, os representantes de todos os clubes.

O presidente do Sporting de Espinho Rodrigo dos Santos e os vice-presidentes Duarte Vieira e Sérgio Rocha representaram os 'tigres'. A

propósito, o presidente da turma portuguesa, agradeceu a forma cordial "como fomos recebidos" e acrescentou:

"Nós, em Portugal, também tivemos a oportunidade de pedir a Nossa Senhora de Fátima que nos ajudasse a revalidar o título". O que não disse o presidente foi que no dia anterior esteve no Santuá-

rio de Czestochowa, pedindo à 'Virgem Negra', que ajudasse os 'tigres' nesta sua cruzada europeia e dois dias.

Rodrigo dos Santos ofereceu ao presidente da Câmara de Czestochowa uma salva e diversas lembranças, aliás uma atitude apenas imitada pela equipa da Ucrânia.



Lufthansa

DUBLIN	€ 299*
MOSCOVO	€ 399*
NOVA IORQUE	€ 399*
MIAMI	€ 419*
DUBAI	€ 549*

EUROPA desde
€ 299*

3 voos diários do Porto para o Mundo

Com os 3 voos diários à partida do Porto a Lufthansa aumentou também o número de destinos servidos a partir de Portugal.

Para informações e reservas, contacte a Lufthansa pelo telefone: 22 943 79 00, visite-nos em www.lufthansa.pt ou consulte o seu agente de viagens.

Promoção válida até 31 de Março de 2002.

* Sujeita à disponibilidade de lugares.



Lufthansa Specials

Nomeado para oito óscares "Uma Mente Brilhante" no Multimeios

A Sala Tempus do Centro Multimeios recebe, a partir de amanhã e até à próxima quinta-feira, o filme com maior número de nomeações para a cerimónia dos óscares de 2002, "Um Mente Brilhante" de Ron Howard, protagonizado por Russel Crowe, o actual menino bonito e rebelde de Hollywood.

Sandra Soares

Neste drama, Russel Crowe encarna John Nash, um matemático que recebeu o prémio Nobel pelas suas descobertas, mas que sofre de um grave problema de esquizofrenia, tendo de enfrentar terríveis batalhas na sua vida pessoal, ao mesmo tempo que prova o seu brilhantismo ao formular um teorema que revolucionou o mundo da matemática.

Mas este drama conta sobretudo a história de amor entre um homem solitário e interiormente perturbado e uma mulher, interpretada por Jennifer Connelly, que o tenta ajudar através da força do amor que os une.

"Uma Mente Brilhante" está nomeado nas categorias de filme, realização, argumento adaptado, montagem, banda sonora e caracterização. Russel Crowe está nomeado para o Óscar de melhor actor e Jennifer Connelly para o de melhor actriz secundária.

As sessões regulares de cinema continuam a ser apresentadas em duas sessões diárias, pelas 17 e 22 horas, com a excepção para



segunda-feira, em que a sessão é só à noite.

O bilhete tem o valor de 3,50 euros, mas jovens, estudantes e maiores de 65 anos têm um desconto de 50 cêntimos.

Entretanto, os cinéfilos espinhenses hoje ainda podem apreciar "Uma casa, uma vida" de Irwin Winkler, um filme onde se mistura drama e comédia durante aproximadamente duas horas, contando-se a história de George Monroe (Kevin Kline), um homem com um sonho, o sonho de construir uma casa numa falésia à

beira-mar.

As tardes, de terça a domingo, continuam a ser preenchidas com a exibição do filme em grande formato "Golfinhos", de Macgillivray Freeman's, que conta com uma banda sonora de luxo, assinada por Sting e tem início marcado para as 16 horas.

O Planetário exhibe diariamente a sessão "Pesar as Estrelas", durante a semana pelas 15 e ao fim-de-semana pelas 17 horas, com a duração de 45 minutos e a sessão "Imagem" pode ser apreciada ao fim-de-sema-

na, pelas 15 horas, tendo a duração de meia hora. Ambas as sessões podem ser apresentadas para as escolas em horário a combinar.

Ainda falando de estrelas, estão abertas as inscrições para mais uma noite de descoberta no Observatório do Centro Multimeios. No próximo sábado, entre as 21 e as 23 horas, os amantes dos mistérios celestes poderão ficar a conhecer melhor a Lua, Júpiter, Saturno ou a nebulosa de Orion com a ajuda dos técnicos do Multimeios.

No Varandim estão a decorrer os cursos gratuitos de introdução à Internet, aos fins-de-semana, mas o acesso continua gratuito, das 10 às 22 horas, para todos quantos queiram navegar.

Na Galeria, mantém-se patente até ao fim do mês a exposição "Palavras da terra" em que podem ser apreciadas as belezas das províncias portuguesas através de estonteantes imagens e das não menos inebriantes palavras de alguns dos mais conhecidos autores portugueses.

OPINIÃO • ECOS DA CIDADE • José Domingues

Não será tempo demais?!

O que se passa com a construção do edifício onde foi o Centro de Saúde (o tal que já estava condenado a ser demolido quando surgiu o PDM, embora a sua arquitectura devesse ser preservada) é algo inconcebível: os tapumes lá continuam, mesmo na berma, a dificultar quem precisa de transitar a pé e, como já tem sido aqui ventilado, sem qualquer protecção; e quando chove, o local torna-se absolutamente intransitável por causa da lama que ali se faz, tendo o pobre do coitado do peão fugir para o meio da rua, com as consequências daí advenientes, especialmente se aparece um automobilista algo distraído.

Para evitar um possível atropelo, só metendo-se na lama, o que - diga-se de passagem - não é nada abonatório.

Segundo me foi dito, há muito tempo que tal situação deveria ter cessado. De facto, não acham que já é tempo demais?!...

Não servirá de exemplo o que vou apontar, mas o que é facto é que já há muito que outros edifícios congêneres, que tendo começado mais tarde, têm os tapumes retirados e o passeio refeito, e até já alguns apartamentos e lojas estão ocupadas. Ora, o que se vê aqui, ou melhor, o que se não vê, são os passeios a ser refeitos, continuando tudo na mesma, como dantes, talvez motivado por haver ali pouco pessoal a trabalhar - pareceu-me!

De qualquer forma, já muita gente vem perguntando:

Até quando, tal estado de coisas?!

Buracos e mais buracos

Por toda a parte da cidade se vê fazerem buracos e mais buracos, e quando é para os tapar e compactar convenientemente... esqueçam.

Exemplo flagrante é o que se passa com a esquina da Rua 15 com a 18: os serviços da EDP andaram ali, sem qualquer sinalização abriram valas, carregaram e descarregaram máquinas, entupiram o trânsito... e apenas uma vez vi por ali a Polícia a regular o trânsito.

Se virmos bem, quase não há rua nem passeio que não esteja danificado, quer com buracos, quer com rachadelas, que têm provocado quedas e escoriações a alguns cidadãos, uns que se identificam, outros não.

Como se depreende, isto tem causado algumas revoltas, especialmente nos cidadãos atingidos directamente, mas também naqueles que entendem que uma cidade tão bonita como é Espinho, virada para o turismo desde o seu nascimento como lugarejo, fica desfeada com tais anomalias.

Por isso, urge não só a reparação dos nossos arruamentos, mas também os passeios, não

somente com remendos postos à pressa.

Bem sei que não é possível atender a tudo ao mesmo tempo, mas 'hoje' esta rua, depois aquela e mais adiante aquela outra... e Espinho vai-se alindando.

Para tal, será necessário que os técnicos camarários saiam para a rua, com olhos de ver, e tratem de tomar as devidas notas para reparar o que está danificado.

Continuam as lixeiras

Muito recentemente, chamei a atenção para as lixeiras que constituem os arrelvados e jardins da nossa cidade e, talvez por isso, foi chamada a minha atenção para o estado lastimoso em que se encontra a relva junto ao Multimeios, com plásticos e outros lixos. E como gosto de ver para crer, fui constatar... e era verdade!

Não há direito que pessoas que até se julgam muito educadas procedam de tal maneira, quer conspurcando os jardins circundantes da nossa Câmara (como já aqui aponte) quer os do Largo dos Combatentes (onde todos os dias ali vão depositar lixos e excrementos caninos) quer outros.

Ainda há dias, determinado cidadão, que mora do lado Sul da nossa cidade, me disse que "...foi com o neto para brincar junto ao jardim a sul da estação do V. Vouga e teve de vir embora com ele, tal era a porcaria dos cães que ali havia..." (acrescento que a pessoa em causa não é nenhum badameco, mas sim alguém que merece toda a consideração!)

Outro, apontando o lixo que se via na berma duma das nossas ruas, disse: "Isto não tem jeito. Fazem que varrem, mas passam ao largo! (eu

ressalvo, dizendo que algumas zonas estão bem servidas, porque as/os empregadas de limpeza são cumpridores/as). O ideal - continua o meu interlocutor - seria meter mais máquinas, porque era outra limpeza e até era capaz de ficar mais barato!..."

Muito sinceramente, esta é a opinião do meu amigo, embora haja quem pense duma maneira não totalmente coincidente.

Actividade do Orfeão

Continua em crescimento o Grupo Coral do Orfeão.

Aos ensaios, têm aparecido mais gente, uns que já andaram, outros que aderem pela primeira vez ao Orfeão, com predominância para os novos.

O Encontro de Coros vai ser, como já está anunciado, no dia 20 do próximo mês de Abril e, como é costume, quando se aproxima tal evento, os faltosos ou desertores, aparecem.

Desta vez não é o caso, porque os que vêm, são para ficar!

A propósito, aproveito para lembrar os dias dos ensaios das diversas secções em actividade:

Do Grupo Coral - às segundas e quartas-feiras, pelas 21.30 horas.

Do Teatro - às sextas-feiras, à 21.30 horas.

O local é na sede do Orfeão, sita na Rua 7, n.º 314.

E segundo me é dado saber, vão reiniciar-se os ensaios do Rancho Juvenil, motivo porque se esperam adesões, especialmente de jovens.

Lista A 'recorda' eleições dos BV Espinhenses

"Não pretendíamos a vitória a qualquer preço"

Num documento assinado por Luís Couto Alves Gomes, da Lista A do último acto eleitoral da Associação Humanitária dos Bombeiros Voluntários Espinhenses, lê-se o seguinte:

"Como oportunamente foi noticiado, a lista A candidata às eleições (de 9 de Novembro de 2001) para os corpos gerentes da Associação Humanitária dos Bombeiros Voluntários Espinhenses propôs, no Tribunal de Espinho, providência cautelar, pedindo a suspensão da deliberação que declarou vencedora a Lista B, invocando a existência de graves irregularidades

ocorridas antes e no decorrer do acto eleitoral.

Confirmando a denúncia das irregularidades apontadas, o Tribunal de Espinho, em sentença de 25 de Fevereiro de 2002, concluiu (e citamos) 'assim, por estes motivos (admissão de sócios a partir de 14 de Agosto de 2001) a deliberação da Assembleia Geral (da requerida) não pode deixar de considerar-se contrária aos seus Estatutos e, por isso, ilegal'.

Porém, considerou o Tribunal que, não obstante, as ilegalidades, não se justificava o decretamento da providência cautelar porque (e citamos) 'não

se vislumbram factos donde se infira que a execução da deliberação tenha causado ou possa causar dano apreciável ao requerente'.

Fica, assim, demonstrada a existência da irregularidades cometidas no acto eleitoral oportunamente denunciadas pela Lista A e que a levaram a abandonar o acto eleitoral.

Seguir-se-ia agora a propostura da acção de impugnação do acto eleitoral, com êxito praticamente assegurado, atendendo às já sentenciadas ilegalidades."

A Lista A não o irá, porém, fazer.

Propusemo-nos demonstrar a irregularização do acto eleitoral. Tal demonstração está feita. Não pretendíamos a vitória a qualquer preço, mas apenas que as regras, as normas, as Leis fossem observadas. O respeito que a instituição nos merece e a assunção das nossas responsabilidades determina que fiquemos por aqui. E desafiamos os outros a assumir igualmente as suas responsabilidades, tendo em conta, designadamente, as constatadas ilegalidades de que enfermou o acto eleitoral de 9 de Novembro."



Logo após o veredicto do Tribunal, elementos afectos à Lista B, posaram em conjunto assinalando a ratificação da vitória eleitoral na Associação Humanitária dos Bombeiros Voluntários Espinhenses

Centro de Formação das Escolas de Espinho

Seminários para pais

O Centro de Formação das Escolas de Espinho (juntamente com a Federação das Associações de Pais do Concelho de Espinho) vai levar a cabo um conjunto de seminários para pais, estando, no entanto, abertos a toda a comunidade educativa.

A sugestão destes temas foi feita pelos próprios pais, após uma auscultação feita pela Federação Concelhia das Associações de Pais.

O Centro de Formação das Escolas de Espinho, "entidade vocacionada para a formação de todos os elementos da comunidade educativa, propicia esta formação que pensamos pertinente."

Assim, e segundo a directora do Centro de Formação das Escolas de Espinho, Carminda Flores de Moura, "para ilustrar este aspecto, veja-se a actualidade dos temas: cidadania e ambiente; sexualidade; acompanhamento do estudo e indisciplina na Escola."

Os temas em debate e o respectivo programa (com o apoio da Câmara Municipal e do Múltimeios) do ciclo de seminários, denominado 'Os Pais e a Escola no Séc. XXI', é o seguinte:

Amanhã, 21.30 horas, no Múltimeios, 'Cidadania e Ambiente', com Paulo Santos (professor da FCUP) e Luzia Sousa (bióloga do Museu de História Natural da FCUP);

Dia 12 de Abril, 21.30 horas, na Câmara - salão da Assembleia Municipal - 'Acompanhamento do Estudo', com Hermínia Lima e Alice Pinto (professoras da Escola Secundária Dr. Manuel Laranjeira).

Dia 19 de Abril, 21.30 horas, na Câmara - salão da Assembleia Municipal - 'Educação Sexual', com Iolanda Pereira (adjunta da Autoridade da Saúde de Espinho) e Maria José Gonçalves (coordenadora concelhia da Saúde Escolar).

Dia 10 de Maio, 21.30 horas, na Câmara - salão da Assembleia Municipal - 'Indisciplina na Escola', com Vítor Lima (psicólogo da Escola Secundária Dr. Manuel Gomes de Almeida) e Filomena Barbot (professora da Escola Secundária Dr. Manuel Laranjeira).

Centro Comunitário da Ponte de Anta

Exposição de pintura

O Centro Comunitário da Ponte de Anta inaugura, sábado, uma exposição de pintura do Atelier de Artes Decorativas.

A inauguração está marcada para as 15 horas, na Junta de Freguesia de Anta, sendo a Cerciespinho a promotora do Centro Comunitário da Ponte de Anta.

Vende-se em Grijó

MORADIAS

Bem localizadas. Bons acabamentos. Prontas habitar. *Marque a sua visita.*

Tel.: 227 348 573 • Tlm.: 914 527 568

DESAPARECEU

dia 15/03/2002, pelas 17h30

HUSKY SIBERIANO

Macho, preto e branco, olhos azuis c/ mancha branca no lombo (redonda)

Tlms.: 96 285 34 10 - 96 511 96 02

T4 - ESPINHO

Novo, 170 m2 de área útil, 3 frentes, varanda virada a poente, aquecimento central, lareira, bons acabamentos, garagem para dois automóveis

CGR
AMI 1817

22 734 00 17 / 96 424 19 42

ESPINHO

TERRENO C/ PROJECTO APROVADO

13.800 m2 ÁREA DE CONSTRUÇÃO

14.500 m2 ÁREA DE TERRENO

90 FRACÇÕES

ZONA HABITACIONAL EXCELENTE

ÓPTIMAS CONDIÇÕES DE AQUISIÇÃO

PARA INFORMAÇÕES MARCAR ENTREVISTA

CGR
AMI 1817

256 374 883 / 96 240 55 14

VICTOR
OURIVESARIA



OMEGA

*Ourivesaria Victor
deseja a todos os seus
Clientes e Amigos
Páscoa Feliz*

Rua 23 n.º 349 - Espinho • Telef. 22 734 09 31

I LIGA

Resultados

Salgueiros-Belenenses	1-2
FC Porto-Alverca	0-0
Beira Mar-U. Leiria	2-1
V. Setúbal-Gil Vicente	3-2
Benfica-Farense	5-0
Varzim-V. Guimarães	0-0
Marítimo-Sp. Braga	4-1
Boavista-Santa Clara	2-0
Sporting-P. Ferreira	3-0

Classificação

	J	V	E	D	M-S	P
Sporting	27	18	6	3	60-20	60
Boavista	27	18	5	4	44-14	59
Benfica	27	14	9	4	52-30	51
FC Porto	27	15	4	8	45-27	49
Marítimo	27	14	3	10	40-28	45
Belenenses	27	13	5	9	41-36	44
U. Leiria	27	11	8	8	40-29	41
V. Guimarães	27	10	8	9	28-25	38
P. Ferreira	27	9	9	9	36-37	36
Santa Clara	27	9	7	11	25-34	34
Sp. Braga	27	8	9	10	31-29	33
Beira Mar	27	8	7	12	39-46	31
V. Setúbal	27	7	8	12	30-34	29
Gil Vicente	27	7	6	14	28-45	27
Varzim	27	6	7	14	22-46	25
Salgueiros	27	6	6	15	21-56	24
Alverca	27	6	5	16	29-50	23
Farense	27	5	6	16	20-45	21

Próxima jornada

Alverca-Belenenses
U. Leiria-FC Porto
Gil Vicente-Beira Mar
Farense-V. Setúbal
V. Guimarães-Benfica
Sp. Braga-Varzim
Santa Clara-Marítimo
P. Ferreira-Boavista
Sporting-Salgueiros

SEGUNDA B

Zona Centro

Resultados

O. Hospital-O. Bairro	0-0
Vilafranquense-Ac. Viseu	1-0
Sp. Covilhã-S. J. Vêr	2-0
Pombal-B.C. Branco	3-1
Benedictense-Caldas	0-1
Arrifanense-Marinhense	1-3
Alcains-U. Coimbra	0-0
Feirense-Sourense	2-0
Torreense-Fátima	2-0
Odivelas-Sanjoanense	0-0

Classificação

	J	V	E	D	M-S	P
Pombal	26	16	7	3	43-17	55
Covilhã	26	15	9	2	41-15	54
Torreense	26	14	6	6	41-23	48
Odivelas	26	14	5	7	36-27	47
Feirense	26	14	5	7	36-20	47
Académico	26	11	10	5	42-29	43
Sanjoanense	26	11	9	6	39-27	42
Ol. Bairro	26	11	7	8	39-34	40
Vilafranquense	26	10	10	6	27-22	40
S.J. Vêr	26	10	8	8	33-31	38
Fátima	26	9	6	11	34-41	33
Caldas	26	7	9	10	42-48	30
B.C. Branco	26	7	9	10	38-41	30
Benedictense	26	9	2	15	32-40	29
Ol. Hospital	26	7	8	11	30-36	29
Marinhense	26	6	7	13	27-44	25
Sourense	26	6	6	14	27-52	24

TOTOBOLA

Concurso dos Órgãos de Informação n.º 12/2002, relativo a 24 de Março de 2002. Prognóstico "Defesa de Espinho", Redacção Desportiva:

1. Alverca-Belenenses	X
2. U. Leiria-FC Porto	2
3. Gil Vicente-Beira Mar	1
4. Farense-Setúbal	X
5. V. Guimarães-Benfica	1
6. Braga-Varzim	1
7. Santa Clara-Marítimo	X
8. P. Ferreira-Boavista	1
9. Sporting-Salgueiros	1
10. Maia-Penafiel	1
11. U. Lamas-Moreirense	X
12. Sp. Espinho-Nacional	X
13. Chaves-Académica	X
14. Aves-E. Amadora	X

U. Coimbra	26	5	7	14	26-48	22
Arrifanense	26	5	6	15	27-41	21
Alcains	26	3	4	19	27-51	13

Próxima jornada

Sanjoanense-O. Hospital
O. Bairro-Vilafranquense
Ac. Viseu-Sp. Covilhã
S. J. Vêr-Pombal
B.C. Branco-Benedictense
Caldas-Arrifanense
Marinhense-Alcains
U. Coimbra-Feirense
Sourense-Torreense
Fátima-Odivelas

TERCEIRA DIVISÃO

Série B

Resultados

T. Moncorvo-Valonguense	1-0
Nogueirense-Ribeirão	2-2
Cambres-Amarante	2-0
Lourosa-Lousada	3-2
Rebordosa-Serzedelo	1-2
Rio Tinto-Sp. Lamego	6-0
Avintes-Tirsense	0-0
Trofense-D. Sandinenses	0-1
Pedrouços	(folga)

Classificação

	J	V	E	D	M-S	P
D. Sandinenses	25	16	4	5	50-24	52
Lousada	24	14	6	4	46-30	48
Lourosa	25	13	8	4	50-25	47
Sp. Lamego	25	11	5	9	42-34	38
Trofense	24	10	8	6	30-21	38
T. Moncorvo	25	11	4	10	32-31	37
Serzedelo	25	10	7	8	31-30	37
Cambres	25	8	10	7	31-31	34
Ribeirão	24	9	7	8	34-32	34
Sp. Rio Tinto	24	10	4	10	44-41	34
Amarante	24	8	6	10	26-42	30
Rebordosa	24	7	7	10	24-36	28
Pedrouços	24	7	6	11	26-31	27
Tirsense	25	7	6	12	34-44	27
Nogueirense	25	5	9	11	30-44	24
Avintes	24	5	6	13	33-53	21
Valonguense	24	3	5	16	29-43	14

Próxima jornada

Valonguense-Nogueirense
Ribeirão-Cambres
Amarante-Lourosa
Lousada-Rebordosa
Serzedelo-Rio Tinto
Sp. Lamego-Avintes
Tirsense-Trofense
D. Sandinenses-Pedrouços
T. Moncorvo (folga)

Série C

Resultados

Mangualde-Águeda	2-1
Sátão-Cesarense	3-0
Avanca-Mileu	4-0
Esmoriz-Anadia	1-0
Gafanha-Arouca	3-3
S. Roque-Estarreja	1-1
Ala Arriba-F. Algodres	2-1
Milheiroense-P. Castelo	3-1
Valecambrense-Cucujães	1-0

Classificação

	J	V	E	D	M-S	P
Esmoriz	26	21	3	2	55-18	66
Milheiroense	26	14	6	6	38-25	48
Águeda	25	14	6	5	47-28	48
Mangualde	26	14	5	7	38-29	47
Cesarense	26	11	5	10	39-29	38
P. Castelo	26	10	8	8	28-27	38
Estarreja	26	10	5	11	40-39	35
Sátão	26	10	5	11	32-36	35
Anadia	26	10	5	11	28-36	35
F. Algodres	26	10	4	12	44-43	34
Gafanha	26	9	7	10	34-33	34
Valecambrense	26	9	7	10	38-36	34
Avanca	26	9	6	11	42-35	33
Mileu	26	10	1	15	34-55	31
Arouca	26	8	5	13	33-48	29
S. Roque	26	7	5	14	32-42	26
Cucujães	26	7	5	14	32-43	26
Ala Arriba	25	4	4	17	19-51	16

Próxima jornada

Cucujães-Mangualde
Águeda-Sátão
Cesarense-Avanca
Mileu-Esmoriz
Anadia-Gafanha
Arouca-S. Roque
Estarreja-Ala Arriba
F. Algodres-Milheiroense
P. Castelo-Valecambrense

Os 'estudantes' falharam uma grande penalidade

(Dyduch rematou ao poste) e jogaram mais de metade do tempo com dez (Tonel acumulou cartões amarelos). Foram mais ofensivos e objectivos.

Poleksic negou um golo a Nuno Miranda e Dyduch a Paulão. Ficou, neste lance, a sensação de golo. Terá a bola ultrapassado a linha fatal?... auxiliar não viu e, por isso, o árbitro não apitou!

Quem não ataca... sofre!

Ainda pairou a sensação de golo (de Paulão), mas (só isso)...

Assim não se ganha! Nem aos da igualha quanto mais aos favoritos à subida... O Sporting de Espinho voltou a evidenciar pouca ambição, em busca do triunfo, claro!

Porque... do empate era o mínimo, a não ser que perder por 'poucos' também seja um resultado agradável... Mas valha a verdade, os

Académica, 1 Sp. Espinho, 0

Estádio Municipal de Coimbra (Coimbra)

Cartões		AS EQUIPAS		Cartões	
A	V			A	V
		Márcio Santos	Poleksic		
		Tó Sá	Vellas	79'	
		Dyduch	Álvaro		
30'	41'	Tonel	Harry		
42'		Vital	Nuno Coelho		
	61'	Demétrius	Paulo Filipe	27'	
28'		Luis Cláudio	Bolinhas	46'	
		Lucas	Nini	72'	60'
	86'	Nuno Miranda	Pedro		48'
90'		Dino	Jojó		
		Kibuey	Paulão		
		João Alves	Ricardo Formosinho		
	46'	João Campos	Quínio	79'	85'
	61'	Rocha	Maciél	46'	
	86'	Camilo	Maurício	72'	
		Valente	Tomás		
		João Morais	Karim		
		Paulo Adriano	Litos		
		J. Oliveira Pinto	Flávio		

Golos: 1-0 - Kibuey (63')

Ao intervalo: 0-0

Árbitro: Elmano Santos (Funchal)
Árbitro Assistente n.º 1: Vítor Andrade
Árbitro Assistente n.º 2: Rotílio Rodrigues
4.º árbitro: Rui Soares

'tigres' não regressaram de Coimbra com um resultado 'pesado'... Não jogaram para ganhar, mas também venderam cara a derrota!

Ricardo Formosinho não estava a contar com uma grande surpresa no reduto do principal candidato à ascensão de escalão, mas também não terá, como ninguém, imaginado que João Alves iria improvisar, com o defesa central Dino na posição de ponta-de-lança e recorrendo a Nuno Miranda e a Demétrius, em detrimento dos habituais titulares Rocha e Paulo Adriano.

Contudo, na primeira parte, foi logo visível a ansiedade dos 'estudantes' que pouco a pouco se transferiu

em intranquilidade. De tal modo que Dyduch não converteu uma grande penalidade em golo, com a bola a ser rechaçada por um poste.

E, pouco antes do intervalo, os locais sofreram novo revés, agora com Tonel a ser admoestado com o segundo cartão amarelo e a consequente expulsão.

No reatamento, a Académica não esmoreceu e o Sporting de Espinho manteve a sua postura defensiva, sem ousar correr riscos ofensivos.

Como tem sido normal, desde que defende as redes dos 'tigres', Poleksic rubricou outra exibição de bom nível, tendo evitado, aos 60 minutos, que Nuno Miranda festejasse a sua estreia acadêmica com um golo, na sequência de um lance em que surgiu isolado ante o guarda-redes.

Só que os visitados não abdicaram da pressão atacante, e em triangulações, em movimentos acelerados, Nuno Miranda cruzou sem cerimónias para o cabeceamento imparável de Kibuey.

Sem pôr em causa o mérito da Académica de Coimbra, todavia ficou, a dez minutos do termo da contenda, a sensação de empate... Paulão desferiu a bola em direcção à baliza, mas Dyduch evitou in-extremis o golo. Pairou a dúvida do golo, mas o árbitro limitou-se a respeitar a indicação do auxiliar. E quando assim é...

II Liga

Resultados

E. Amadora-Oliveirense	2-0
Ovarense-Portimonense	0-0
Penafiel-Campomaiorense	1-0
Naval-Maia	1-3
Felgueiras-Leça	0-0
Moreirense-Rio Ave	3-2
Nacional-U. Lamas	2-2
Académica-Sp. Espinho	1-0
Chaves-Aves	2-0

Classificação

	J	V	E	D	M-S	P
Académica	27	14	10	3	53-35	52
Moreirense	27	15	6	6	44-31	51
Nacional	27	14	7	6	49-29	49
E. Amadora	27	12	9	6	37-30	45
Campomaiorense	27	13	5	9	42-35	44
Chaves	27	12	4	11	36-34	40
Portimonense	27	9	12	6	34-31	39
Aves	27	11	5	11	41-41	38
U. Lamas	27	10	7	10	29-36	37
Leça	27	9	8	10	29-30	35
Maia	27	9	7	11	41-39	34
Naval	27	8	10	9	45-37	34
Rio Ave	27	8	8	11	31-29	32
Sp. Espinho	27	8	5	14	27-41	29
Ovarense	27	6	10	11	34-44	28
Penafiel	27	5	11	11	20-31	26
Felgueiras	27	6	7	17	26-45	25
Oliveirense	27	6	5	16	33-53	23

Marcadores

Paulo Vida (Campomaiorense)	18
Dário (Académica)	16
Wender (Naval)	15
Serginho (Nacional)	15
Rómulo (Nacional)	14
Paulão (Espinho)	6
Henrique (Espinho)	5
Tagro (Espinho)	3
Maurício (Espinho)	2
Vellas (Espinho)	2
Harry (Espinho)	2
Jojó (Espinho)	2
Maciél (Espinho)	1
Aldemir (Espinho)	1
Pedro (Espinho)	1
Nuno Rodrigues (Espinho)	1

FERNANDO DOS LEITÕES



Fernando Justino dos Santos Martins
Tradição da Bairrada perto de si!

Sede: R. Combatentes, 721 - 4500-404 Guetim - Espinho - Telefs: Estab. 227348672 - Resid. 227343602 - Fax 227343602
Filial: Rua 16, n.º 756 - Espinho - Telef. 227323600

Clínica Médica Dentária

Dra. Rosa Neves

e
Dra. Leopoldina I. Santos Tavares
Acordos com: ACASA e CGD
Rua 23 n.º 773 - 1.º esq. - Espinho
Telef: 227340116

Futebol popular Taça Cidade de Espinho Surpreendente Juventude de Outeiros!

Os Águias
de Paramos,
Quinta de Paramos,
Juventude
de Outeiros
e Lomba, são os
semifinalistas
da Taça Cidade
de Espinho, em
futebol popular.

são), frente aos primeiros clas-
sificados da I Divisão, os Leões
Bairristas.

No fim-de-semana joga-se
os quartos-de-final da Taça da
Associação de Futebol Popular
do Concelho de Espinho.

Taça Cidade de Espinho

Ág. Anta-Ág. Paramos 0-1
Q. Paramos-Rio Largo 3-2
J. Outeiros-Leões 1-0
Lomba-Cantinho 3-2

Taça Associação de Futebol Popular

Q. Paramos-Lomba
(REE/sábado/16h)
Leões-Ág. Paramos
(Cassufas/dia 27/21h)
Cantinho-Ág. Anta
(Cassufas/sábado/15h)
Rio Largo-A. Esmojães
(Idanha/sábado/15h)

Manuel Proença

No entanto, a grande sur-
presa da prova foi a vitória do
Juventude de Outeiros (II Divi-



Águias (de Paramos e Anta) em confronto na Taça Cidade de Espinho

Para o 'Europeu' de voleibol júnior

Quatro 'tigres' no estágio de Páscoa em Esmoriz

O complexo do Esmoriz Gi-
násio Clube vai acolher o es-
tágio da selecção júnior mas-
culina tendo em vista a pre-
paração para a 'poule' de qua-
lificação para o Campeonato
da Europa, que decorrerá de
22 a 26 de Maio, na Croácia.
O estágio decorrerá entre
25 e 28 de Março (1.ª fase) e
1 e 5 de Abril (2.ª fase).

Eis os convocados:

José Miguel Castro (Ala
Gondomar);
Nuno Silva, Bruno Sousa e
João Bordalo (Leixões);

António de Sousa Coelho,
Nuno Pinheiro, António Costa e
Luís Rodrigues Silva (Sporting
de Espinho);

Eurico Silva Couto (Ginásio
de Santo Tirso);

João Carlos Pinheiro (Viana
VC);

Nelson Melo (CAIC Cer-
nache);

Rui Santos (Esmoriz GC);
José Miguel Simões e João
Miguel Antunes (Benfica).

Treinador principal: José
Luís Moreira.

Assembleia Geral

Associação Desportiva de Esmojães

Em conformidade com os seus estatutos, a Associação
Desportiva de Esmojães convoca todos os seus associados para
uma Assembleia Geral Ordinária a realizar amanhã pelas 21.30
horas, na sede do clube.

Na ordem de trabalhos estão agendados os seguintes pontos:
leitura para aprovação da acta anterior; apresentação e votação
do relatório de contas da Direcção e parecer do Conselho Fiscal,
referente ao ano de 2001; outros assuntos de interesse para a
colectividade.

Se à hora marcada para a reunião não estiver presente o
número legal de associados a mesma começa meia hora depois
com quem estiver presente.

SOALTER - Const. Sousa & Alves, Lda.

COMPRA, VENDA E PERMUTAS DE PROPRIEDADES

EDIFÍCIO LAPA PARK I - S. Paio de Oleiros

ALUGA-SE T2 c/ dois banhos um é suite.

ÚLTIMOS T3 c/ três banhos um é suite p/ venda.

Bons acabamentos, pré-aquecimento central, cozinhas
dinamarquesas, garagem e arrumos. A 3 km e 3 minutos
da Praia.

EDIFÍCIO OCEANUS - Espinho

T3 c/ 150 m2 + garagem fechada p/ 2 carros e arrumos.

T4 Dúplex c/ 250 m2.

VENDE-SE LOJA c/ 2 frentes c/ arrumo na cave e
rendimento fixo; e Loja c/ 170 m2.

Contacto: 91 969 06 55

RANCHO FOLCLÓRICO NOSSA SENHORA DOS ALTOS CÉUS

Convocatória

Em conformidade com o disposto no art.º 4.º, 2.ª alínea dos
Estatutos desta Associação, convoco todos os Associados do
Rancho Folclórico Nossa Senhora dos Altos Céus, com sede em
Esmojães, concelho de Espinho, para uma Assembleia Geral
Ordinária, com a seguinte ordem de trabalhos:

1. Discussão e votação do Relatório de Contas relativo ao ano de 2001.
2. Assuntos de interesse para a Associação.

Esta Assembleia terá lugar pelas 21.30 horas do dia 22 de
Março de 2002, na sede desta Associação, na Rua de Esmojães,
n.º 375, freguesia de Anta, concelho de Espinho.

Se à hora marcada não estiver um número suficiente de
associados, a Assembleia Geral funcionará meia hora depois, com
qualquer número de sócios presentes.

O Presidente da Assembleia Geral,
a) António Vicente Amorim Alves Pinto

MORADIAS À ENTRADA DE ESPINHO

Fogão de sala c/ recuperador de calor na copa, banheira de hidromassagem,
porta de segurança, TV Cabo, vídeo porteiro, pré-instalação de aquecimento
central, vidros duplos, estores eléctricos, churrasqueira, portões automáticos.

CGR
AMI 1817

22 734 00 17 / 96 634 44 04

Vende-se

Apartamento T2

EM ESPINHO

RUA 28 — BOM PREÇO

Telef. 91 401 36 61

Hóquei em campo academista

Imbatíveis

A equipa sénior de hóquei em campo da Associação Académica de Espinho continua imbatível no Campeonato Nacional, tendo recebido, no sintético do União de Lamas, o Canelas Gaia, que goleou por 8-0.

Na quinta jornada os academistas estão de folga, aproveitando para disputar a partida em atraso, respeitante à segunda jornada, em que recebem o Lousada, novamente no Sintético de Lamas.

Estas vitórias são fundamentais para que a 'Turma do

mocho' ganhe ânimo uma vez que a partida para o País de Gales, onde a equipa vai disputar a Taça das Taças desta modalidade está marcada já para a próxima semana.

Entretanto a Federação Portuguesa de Hóquei divulgou um comunicado revelando que no seguimento das medidas que têm vindo a ser implementadas por esta instituição, a Direcção decidiu oficializar e reforçar uma deliberação anteriormente publicitada.

Nesta deliberação, a federação aconselhava a utilização

de riques ou polidesportivos de ar livre para a prática do hóquei de sala nos escalões de formação. Apenas as competições nacionais de todos os escalões não são autorizadas em recintos ao ar livre.

Tendo em conta os fantásticos resultados alcançados pelos academistas nesta vertente de hóquei em campo, sem esquecer que o clube volta a apostar na formação tendo entrado nas competições nacionais com uma equipa juvenil, esta poderá ser uma medida a implementar pelo clube, com a ajuda das Juntas de Freguesia e outras entidades competentes.

Sandra Soares

Hóquei em patins da Académica

Só derrotas

A Associação Académica de Espinho não poderia ter entrado pior na segunda fase do Campeonato Nacional da II Divisão de hóquei em patins, já que em três jornadas disputadas soma o mesmo número de derrotas.

A última ocorreu no passado fim-de-semana numa deslocação infeliz a casa do Cucujães de onde trouxe uma derrota por 4-3, já que nem a sorte ajudou e por mais de uma vez a bola saiu do stick academista para bater no ferro da baliza adversária.

A diferença entre duas equipas que evidenciaram um nível semelhante esteve mesmo na concretização, já que, embora os visitantes tenham sido os primeiros a marcar, conseguindo o ascendente do jogo durante vários minutos, os instantes finais da primeira parte foram-lhes fatais e o Cucujães conseguiu aí dar a volta ao resultado.

Na segunda parte, apesar dos academistas tudo terem feito para empatar a partida, foram os da casa que reforçaram a sua vantagem, obrigando a 'turma do Mocho' a correr atrás da vitória que não conseguiu alcançar apesar do esforço dos últimos minutos em que

conseguiu marcar dois golos mas sofreu o quarto, fixando-se o resultado final em 4-3.

Na quarta-feira anterior os academistas disputaram a partida a contar para a segunda jornada que havia sido adiada e apesar de jogarem em casa, foi o Nortecoope que levou a melhor, vencendo por 1-3.

Na quarta jornada os academistas recebem, pelas 18 horas do próximo sábado, a turma do Famalicense no Pavilhão Arquitecto Jerónimo Reis.

Juniores falham apuramento

Apesar da goleada por 11-1 frente à Académica de Coimbra, os juniores da Associação Académica de Espinho não conseguiram o apuramento para a fase final do Campeonato Nacional, já que com a derrota averbada na terça-feira anterior, frente à Oliveirense, haviam descido para o quarto lugar da tabela classificativa.

Apesar de tudo, é de sublinhar o esforço dos academistas que, com uma reste de esperança tudo fizeram para conseguir o apuramento, apresentando os adeptos com uma exibição de luxo em que os golos se foram acumulando. Desta-

que para os cinco tentos apontados pelo também sénior André Pinto e o 'hat-trick' de Monteiro.

Os juvenis precisaram de esperar pela última jornada do Campeonato para finalmente pontuarem frente à Académica de Coimbra, penúltima classificada. Mas os jovens academistas despediram-se com uma exibição de grande valor retratada pelos sete golos marcados por cada uma das equipas nua partida de grande emoções, em que o último golo dos da casa, que deu o empate, foi marcado a nove segundos do fim.

Os infantis-A continuam imparáveis e na segunda jornada do Torneio de Encerramento conseguiram uma goleada histórica frente ao Nortecoope, levando por duas dezenas de vezes a bola às redes da baliza adversária.

Os infantis da equipa B não tiveram a mesma sorte e apesar de terem dado boa réplica, a turma do Infante de Sagres, a jogar em casa, levou a melhor vencendo por 7-2.

A equipa feminina continua a averbar derrotas no Campeonato Distrital, tendo recebido o Fânzeres que veio a Espinho vencer por seis golos sem resposta. No domingo, as meninas da Académica vão até Santa Cruz onde defrontam a turma da casa pelas 16 horas.

Sandra Soares

No futebol, quando se fala de Taça é sinónimo

de festa

e foi o que

se verificou

no pavilhão

do Sporting Clube

de Espinho,

na maior enchente

da época.

Alberto Monteiro e Joaquim Monteiro

Estes oitavos-de-final colocaram o detentor do troféu, a Fundação Jorge Antunes, de Vizela, actual quarto classificada da I Divisão, no caminho do Novasemente, demonstrando todo o seu valor ao golear por 10-1.

A partida teve sempre o 'sinal mais' dos vizelenses, que colocaram logo de início o seu 'cinco' base, repleto de estrelas, e cedo se adiantaram no marcador perante a turma espinhense, que nos pareceu bastante nervosa, falhando, acima de tudo na marcação. A meio do primeiro tempo o resultado registava já 3-0, sem que se denotasse qualquer reacção dos locais. Até ao intervalo, mais dois golos para os primodivisionários, altura em que o Novasemente jogava já com mais um jogador, por troca do guarda-redes.

Na segunda parte nada se alterou, apesar da posse de bola estar do lado dos pupilos de Joaquim Augusto, que não conseguiam acertar com a baliza, era a Fundação quem aproveitava os erros defensivos dos locais para ir dilatando o resultado até ao 10-1, que não deixa de ser tão pesado para o que ambas as equipas produziram.

Futsal

Novasemente afastado da Taça com pesada derrota

No intervalo do jogo, a Associação de Futebol de Aveiro aproveitou o facto para entregar três troféus relativos à época passada - campeão distrital de iniciados de futsal, troféu correcção desportiva no Campeonato Distrital de iniciados e troféu melhor equipa sénior da Associação de Futebol de Aveiro (AFA) nos campeonatos nacionais.

A entrega destes troféus foi feita pelo vice-presidente da AFA, Elísio Carneiro, pelo representante da Câmara de Espinho, Manuel Rocha, presidente da Junta de Anta, Napoleão Guerra, entre outros.

Terminado o sonho da presença na 'final four' da Taça de Portugal, o Campeonato regressa no sábado, com a equipa de Anta a deslocar-se à cidade dos arcebispos para defrontar o Sporting de Braga. Uma partida complicada à espera do Novasemente que não pode contar com as prestações de Jorge Baretta e de Sérgio Marques, ambos castigados.

Eis a equipa do Novasemente: Zé Mário; Sérgio, Vitinha, Pedrinha (1 golo) e Manuel Zé. Jogaram ainda: Paulo Lima, Claudinei, Neca, Gonzaga e Salvador.

Juniores aumentam vantagem com goleada

Novasemente em casa, finalmente! Até que enfim que

joga no Pavilhão do Sporting Clube de Espinho e, por isso, agradece a todos que tornaram este sonho possível, nomeadamente a Napoleão Guerra, digno vencedor desta difícil tarefa, assim como outros colaboradores.

Relativamente ao jogo desta semana não há quase nada para referir, apenas o realce da goleada e aumento da vantagem pontual.

A próxima deslocação é domingo, pelas 11 horas a Travassô (Agueda), para defrontar o Codal.

Resultados

Barrô-Gafanha	7-3
CRECUS-Travassô	(adiado)
Angeja-Beira Ria	3-4
Belazaima-Fundo da Vila	1-6
Toxicomanos-Saavedra Guedes	3-9
Nova Semente-ARCA	16-3
Atómicos-Codal	(adiado)

Classificação

	P	J	V	E	D	F-C
Novasemente	54	19	18	0	1	105-53
Angeja	39	19	13	0	6	115-80
CRECUS	37	18	12	1	5	102-66
Fundo da Vila	36	18	12	0	6	99-67
Barrô	35	19	11	2	6	94-74
S.Guedes	32	18	10	2	6	111-80
Codal	31	18	10	1	7	99-76
Beira Ria	24	18	7	3	8	97-84
Gafanha	21	19	6	3	10	106-107
Atómicos	20	17	6	2	9	64-69
Belazaima	19	19	6	1	12	105-132
Travassô	16	18	5	1	12	62-87
ARCA	8	19	2	2	15	57-127
Toxicomanos	6	19	2	0	17	51-165

Precisa-se EMPREGADO/A DE MESA

Admite-se profissional competente, dinâmico, sociável e com boa apresentação.

Necessário falar inglês

TOMATE

Rua 19, n.º 1359
Telef. 22 731 29 63
Tlm. 96 300 86 63

A Casa Alves Ribeiro vende:

BACALHAU DE 1.ª QUALIDADE
VINHOS DO PORTO DATADOS
ESPUMANTES NATURAIS
VINHOS DE MESA
WHISKYS E AGUARDENTES
AMENDOIM TORRADO
BISCOITOS DE VALONGO
CAFÉS
DE FÁBRICA PRÓPRIA
DO QUE DE MELHOR SE FABRICA

Precisa-se EMPREGADA

C/ experiência para Confeitaria
Ordenado 499 €
(Folga ao domingo)

Telef. 22 732 23 06



AGORA TAMBÉM A SEU DISPÔR COM SALA DE PETISCOS E SNACK-BAR

Aberto: 16h00 - 24h00

Rua 16, n.º 42
ESPINHO
Telef. 22 734 03 47

CRIATIVIDADE É A NOSSA ESPECIALIDADE!



PROJECTA REMODELA DECORA O SEU ESPAÇO

RUA DA FONTE - SILVALDE APARTADO 509
4506 ESPINHO CODEX
TELEFONE 227340918
FAX 227348731

DE vende-se na Papelaria ABC (Rua 19)

DE vende-se na Tabacaria do Mercado (Rua 23)

Andebol

Nova luz
ao fundo
do túnel...

derrotados pela equipa da Murtosa por mais um golo do que o que haviam conseguido em Espinho na primeira volta.

No encontro com o Canelas, os espinhenses entraram bem, defenderam, mas não souberam aproveitar o ataque. Falharam imensos golos o que veio a reflectir-se no resultado final.

Uma pequena desatenção, nos minutos finais, ia custando a vitória, uma vez que num ápice, a turma de Canelas apontou dois tentos, mantendo-se a diferença de, apenas, um golo.

Na sexta-feira o Sporting de Espinho joga mais uma car-

tada decisiva no pavilhão Joaquim Moreira da Costa Júnior, às 22 horas, defrontando a equipa do Alavarium B. Os 'tigres' têm de vencer se pretendem manter a esperança de uma subida directa.

O director da secção de andebol Raúl Ferreira acredita que ainda é possível subir, bastando que para isso a turma do Monte 'escorregue' num destes dois encontros que faltam. Aquele dirigente dos espinhenses irá pedir "para se empenharem a fundo e vencer os dois jogos que nos faltam, para que não vejamos goradas as nossas ambições".

Sp. Espinho, 18
Canelas, 17

Jogo do Campeonato Distrital da I Divisão, no pavilhão Joaquim Moreira da Costa Júnior, em Espinho.

Árbitros: José Pontes e Emanuel Ferreira (Associação de Andebol de Aveiro).

Ao intervalo: 9-9.

Sporting de Espinho - Paulo Sil (GR), Nuno Pedrosa (3 golos), António Ferreira, Nuno Sousa (1), José Pinto, Alberto Ferreira (2), Paulo Gonçalves (1), José Soares (2), Néson Vieira (3), Lima, José Neves e André Mata (6).

Treinador: António Ferreira.

Canelas - Ramiro Silva, André Lopes (1 golo), Mário Coutinho (1), Daniel Pinto, Sandro Esteves (2), Paulo Pinto (3), António Pinto, Fernando Gonzalez (5), Filipe Ferreira (1), Pedro Correia, Samuel Pinto (4) e Marco Monteiro.

Treinador: Jerónimo Pereira.

Sp. Espinho-Canelas 18-17
Ílhavo B-Monte 24-22
Alavarium B-Oleiros B 20-20

	P	J	V	E	D	F-C
Monte	20	8	6	0		2197-156

Sp. Espinho	20	8	6	0	2163-145
Ílhavo B	19	8	5	1	2185-180
Oleiros B	13	8	2	1	5179-195
Alavarium B	13	8	2	1	5176-190
Canelas	11	8	1	1	6154-188

Monte-Oleiros B
Sp. Espinho-Alavarium B
Canelas-Ílhavo B

Iniciados
goleiam Canelas

A equipa de iniciados masculinos do Sporting Clube de Espinho venceu o encontro do Campeonato Distrital com o Canelas por 20-10. Os atletas de Pedro Santos começam a dar mostras do trabalho que está a ser feito nos escalões de formação, deixando para o passado as pesadas goleadas. Recordar-se que na primeira volta, em Canelas, os 'tigres' perderam por 18-10.

Eis a equipa do Sporting de Espinho:

Nuno Magalhães (3 golos), André Fragoso, Jorge Almeida, Pedro Ribeiro (3), Igor Leite, Gerson Barbosa (1), Rui Cordeiro, Luís Resende (GR), Ivan Freitas (4), Jorge Cavallini (GR), Gustavo Silva (9) e Diogo Brandão.

No Complexo
de TénisCampo de férias
desportivas

O Espinho Country Club vai realizar, de 1 a 5 de Abril, um Campo de Férias Desportivas, que incluirá a prática de ténis, natação, futebol, artes plásticas, basquetebol e diversos outros jogos.

Esta iniciativa pretende proporcionar aos jovens, entre os 6 e os 15 anos de idade.

As inscrições poderão ser feitas no Complexo de Ténis de Espinho.

Sábado,
em ParamosFinal 'Nacional'
de supino

Vai realizar-se no sábado, pelas 14 horas, na Banda União Musical Paramense, a sexta e última etapa do Campeonato Nacional de Supino.

Nesta prova, organizada pelo Gimnoforma, de Paramos, irão participar cerca de quatro dezenas de atletas, discutindo-se, agora, os 1.º, 2.º e 3.º lugares absolutos.

Para a realização deste evento, a organização contou com os apoios da Câmara Municipal de Espinho, Junta de Paramos, Banda União Musical Paramense, Agol, Soares & Irmão Lda., Molduras Martins, Tipografia Gráfica de Paramos, Farmácia Machado, Pitoburger, O Golfinho, Barramar e Bar QB.

Pela proeza
do voleibolFesta 'tigre'
no 'Double O'

Vai realizar-se na sexta-feira, às 23.30 horas, na discoteca 'Double O', junto à esplanada Maia/Brenha, a Festa dos Vice-campeões Europeus da 'Top teams Cup'.

Iirão estar presentes praticamente todos os intervenientes portugueses na final de Czestachowa.

Andebol feminino

Iniciadas da Laranjeira
com pobre exibição

Diogo Almeida e Silva

A equipa de iniciadas da Manuel Laranjeira disputou no domingo, em casa, a terceira jornada da terceira Onda do Campeonato Regional da II Divisão, contra a equipa do Rebordosa.

Embora o jogo tenha começado de forma equilibrada, cedo deu para se perceber que as visitantes não vinham a Espinho passear e logo procuraram assumir a liderança no marcador beneficiando de um ataque bem delineado que deixava a defensiva espinhense sem soluções. As meninas da Laranjeira estavam adormeci-

das e cometiam muitos erros ofensivos o que permitiu um ligeiro distanciamento no marcador, por parte das visitantes, que foram para o intervalo com cinco golos de vantagem (4-9).

A Manuel Laranjeira entrou melhor na segunda parte conseguindo uma ténue aproximação no marcador mas a turma do Rebordosa reanimou e voltou de novo a tomar conta da partida. Numa fase característica, a Manuel Laranjeira não teve engenho para se aproximar no marcador quando as visitantes se encontravam com apenas três jogadoras de campo e, pouco depois, foi a equipa do Rebordosa quem beneficiou

da superioridade numérica para se distanciar ainda mais no marcador. Depois, só tiveram de gerir a vantagem que no final se cifrou em 15-22.

Manuel Laranjeira- Carla Rodrigues (GR); Alexandra Santos, Cátia Sousa, Ana Brandão (6 golos), Ana Nunes (2), Renata Lopes (1), Andreia Lemos; Cátia Pereira, Cátia Costa (3), Ana Ferreira e Vanessa Oliveira (3).

Final esmagador
das infantis

Na última jornada referente à terceira Onda do Campeonato Regional da II Divisão de infantis femininas, re-

alizada no domingo, a equipa da Manuel Laranjeira foi a Alpendorada vencer a equipa do Almeida Garrett B de forma contundente.

Num jogo sem grande história, a Manuel Laranjeira esteve sempre na frente do marcador e nem mesmo os erros técnicos que iam cometendo permitiam a aproximação da turma adversária.

Com um contra-ataque bem delineado, a equipa espinhense venceu sem problemas por 18-5.

Manuel Laranjeira- Ana Karina e Cláudia Oliveira; Andreia Filipa (3 golos), Sílvia Micaela (1), Emilie Remelgado (1), Vânia Daniela (5), Ana Laurinda (3) e Sílvia Madureira (1); Sónia Novais, Sara Alexandra (2), Carla Barbosa (2) e Noame Costa.

Luz verde (nas minis)
para a I Divisão

A equipa de minis da Manuel Laranjeira inicia no do-

mingo a sua participação no Campeonato Regional da I Divisão de minis, num encontro frente à forte equipa do Colégio dos Carvalhos.

A turma orientada por Luís Canelas concluiu a primeira fase no primeiro lugar, ficando à frente do Boavista e, embora não pensem em grandes voos, os cerca de vinte atletas deste escalão "tudo farão para surpreender". Para Luís Canelas, o mais importante nesta altura é a "evolução geral dos jogadores" apesar de ser sempre "incutido um espírito vencedor". O técnico está confiante que nesta segunda fase, os seus atletas "não estabilizarão mas antes continuarão a progressiva evolução que se vem verificando desde o início da época".

Desta prova fazem ainda parte, para além da Manuel Laranjeira, as equipas do Colégio dos Carvalhos, Académica de S. Mamede, Boavista, Cále e Padroense.

Férias da Páscoa - 2002

OCUPAÇÃO DE TEMPOS LIVRES - De 25 de Março a 5 de Abril (1.º e 2.º Ciclo)

As Férias da Páscoa estão a chegar. Já sabe como ocupar o tempo livre do seu filho? Deixe que ele se divirta durante duas semanas, fazendo visitas, trabalhos de expressão plástica, dramática, musical, etc., não esquecendo, está claro, as revisões à matéria escolar.

EXPERIMENTE!

"ASTROLÁBIO"

Actividades Educativas, Lda.

(Antigas instalações do "Alegre Pimpão" Rua 20 n.º 1192)

Com transporte (inclui transporte e actividades próprias) e refeições
Fim-de-semana na Quinta do Vale Pereiro em Santa Comba-Dão De 29 a 31 de Março

- Quinta com animais (galinhas, cabras, vaca, cavalo, etc.);
- Jogos de exterior;
- Passeio pedestre com piquenique;
- Visita a atelier de Louça Preta de Molelos;
- Inclui estadia e refeições (pequeno-Almoço, almoço, lanche e jantar).

Grupo reduzido 10 crianças, ambiente familiar.



Contactos: Telef. 227348763 • Telemóvel 964393705

A LIDERANÇA IMOBILIÁRIA



RÉPLICA
SOC. DE MEDIAÇÃO IMOBILIÁRIA, LDA.
AMI 1151

ESPINHO E ARREDORES

MORADIA + LOJA

Centro da Cidade
Negócio de oportunidade!!!

SÓ 240.000 Euros
48.115 cts.

Ang.: 168352A

T1+1 = PRAIAS

Sala c/ 35 m2, lareira c/ recuperador.
pavimentos em madeira.
Cozinha equipada. Garagem 1 carro.

SÓ VISTO. MARQUE VISITA.

Ang.: 169992A

T3

PISCINA E COURT DE TÊNIS
Pavimentos em madeira, etc.
PELA URGÊNCIA

SÓ 124.700 Euros
25.000 cts.

Ang.: 168281A

T5 c/ 300 m2

Terraço, varandas, sala de 60 m2.
Cozinha c/ 30 m2, etc., etc.

SÓ VISTO!!!
MARQUE VISITA

Ang.: 179700A

Telef. 227313263

www.replica.pt

Centro Comunitário de Esmoriz
Avenida Joaquim Oliveira e Silva, 179-A - 3885 Esmoriz
Tel. 256752301 - Fax 256758581
Endereço electrónico: ccesmoriz@iol.pt

Aviso

O Centro Comunitário de Esmoriz, torna público que, de 25 de Março a 10 de Abril de 2002, inclusive, estão abertas inscrições para admissão de pessoal a seguir indicado, em regime de contrato de trabalho a termo certo, pelo período de seis meses, com a possibilidade de renovação:

- Um Técnico Superior de Serviço Social (possuir a licenciatura específica);
- Um Técnico Superior de Ciências de Educação (possuir a licenciatura específica);
- Um Educador de Infância ou Educador Social ou Técnico com Formação Superior na Área das Ciências Humanas e Sociais (possuir a licenciatura específica);
- Um Técnico Bacharel de Animação Sócio-Cultural (possuir o grau de bacharelato específico);
- Um Técnico de Animação Sócio-Juvenil e Ocupação de Tempos Livres (possuir no mínimo o 11.º ano de escolaridade);
- Um Ajudante de Centro de Convívio (possuir a escolaridade obrigatória);
- Um Ajudante Familiar (possuir a escolaridade obrigatória);
- Um Ajudante de Ocupação (possuir a escolaridade obrigatória);
- Um Trabalhador Auxiliar de Serviços Gerais (possuir a escolaridade obrigatória);
- Um Motorista/Trabalhador Auxiliar de Serviços Gerais (possuir a escolaridade obrigatória e deve possuir carta de condução).

O local de trabalho abrangerá prioritariamente as freguesias de Esmoriz e Cortegaça, restantes do Concelho de Ovar e em circunstâncias pontuais, os concelhos limítrofes.

As inscrições serão feitas mediante apresentação de requerimento dirigido à Direcção do Centro Comunitário de Esmoriz (Av.ª Joaquim Oliveira e Silva, n.º 179-A - 3885 Esmoriz - Telf. 256752301), acompanhado de fotocópia do certificado de habilitações, do bilhete de identidade, do cartão de contribuinte fiscal, do cartão de beneficiário da Segurança Social e do exemplar de curriculum vitae.

O pessoal contratado dinamizará os seguintes serviços: Gabinete de Atendimento e Acompanhamento Social de famílias e indivíduos; ATL - Espaço Juvenil; Ludoteca/Medeateca e Centro de Convívio Intergeracional distribuídos de acordo com as diferentes funcionalidades profissionais exigidas.

Esmoriz, 19 de Março de 2002

O Presidente da Direcção,

a) *António Albertino Santos* (Eng.º)

FARMÁCIAS DE SERVIÇO

Sexta (22) - CONCEIÇÃO R. S. Tiago, n.º 709, Silvalde - Tel. 227311482;
Sábado (23) - TEIXEIRA Ctr. Com. Solverde/1, Avenida 8 - Tel. 227340352;
Domingo (24) - SANTOS Rua 19, n.º 263 - Tel. 227340331;
Segunda (25) - PAIVA Rua 19, n.º 319 - Tel. 227340250;
Terça (26) - HIGIENE Rua 19, n.º 293 - Tel. 227340320;
Quarta (27) - GRANDE FARMÁCIA Rua 8, n.º 1025 - Tel. 227340092;
Quinta (28) - CONCEIÇÃO R. S. Tiago, n.º 709, Silvalde - Tel. 227311482;

SANTA CASA DA MISERICÓRDIA DE ESPINHO

Edital

Assembleia Geral Ordinária

São convocados, nos termos do artigo 31.º do Compromisso na sua vigente redacção, os Irmãos da SANTA CASA DA MISERICÓRDIA DE ESPINHO para a Assembleia Geral Ordinária que terá lugar no próximo dia 6 de Abril, pelas 10 horas, no Auditório do Lar de Idosos, situado em Pedregais - Anta - Espinho, com a seguinte

ORDEM DE TRABALHOS:

- Leitura, discussão e aprovação do Relatório e Contas relativos ao ano de 2001.
- Discussão de qualquer outro assunto de interesse para a Instituição.

Nota: A Assembleia Geral iniciará os trabalhos uma hora depois, deliberando com os Irmãos presentes, se à hora designada para o início não estiver presente a maioria dos Irmãos inscritos, conforme determina o artigo 29.º do Compromisso nos termos estatutários. Esta convocatória é tornada pública por anúncios em dois jornais e editais afixados na Sede e outros locais de acesso público.

Espinho, 20 de Março de 2002

O Presidente da Assembleia Geral,

a) *Eng.º Edgar Alves Ferreira*

TRIBUNAL JUDICIAL DE ESPINHO

1.º Juízo

Anúncio

(1.ª publicação)

O Doutor ARMANDO DA ROCHA AZEVEDO, Juiz de Direito da 1.ª Secção do 1.º Juízo do Tribunal Judicial da Comarca de Espinho,

FAZ SABER que nos autos de Execução de Sentença n.º 248/B/99, em que é exequente Santa Casa da Misericórdia de Espinho, com sede no(a) Lugar de Pedregais - Anta e executado(a) Radiofusão - Cultura e Informação, Lda., com sede no(a) Rua 14, 648 - 3.º - 4500 ESPINHO foi ordenada a venda dos bens móveis adiados indicados, pelo preço base de 70% do valor constante do auto de penhora, que se encontram na posse do fiel depositário JOSÉ DOMINGUES DE OLIVEIRA, domicílio: SANTA CASA DA MISERICÓRDIA, LUGAR DE PEDREGAIS, ANTA, 4500 ESPINHO, que mostrará os bens a vender a quem os pretender examinar e nas condições por si estabelecidas em conformidade com o estabelecido no art.º 891.º do C.P. Civil:

Quatro secretárias em madeira e uma mesa oval, no valor de 498,80 €; quatro cadeiras de cor preta, no valor de 199,52 €; um hi-fi, marca Sony, modelo FM-B177, no valor de 149,64 €; uma fotocopiadora marca REX 8713z, no valor de 249,40 €; um móvel lacado a cinzento, no valor de 24,94 €; um computador com monitor-chip computer 15, uma impressora Hewlett Packard Deskjet 870 cxi, duas colunas cristal os-180; um teclado key plus; um rato marca Genius; cpv c/ leitor de cd 36x, Pentium II mmx (tm) 64.0mram, no valor de 748,20 €; um fax marca Tatung, modelo TF-78 myfax, no valor de 74,82 €; um aquecedor Rowenta, no valor de 24,94 €; um móvel de escritório, no valor de 49,88 €; uma mesa de mistura Tascam 644, no valor de 748,20 €; uma mesa de mistura Aleto-Pro 33, no valor de 149,64 €; um amplificador Pioneer A 403r, no valor de 374,10 €; um deck duplo k 7.5 Pioneer CT-W 604 RS, no valor de 74,82 €; um misturador de microfones mmx26, no valor de 49,88 €; dois decks cd-CDP-MII Sony, no valor de 249,40 €; um deck Kenwood MD 3090, no valor de 249,40 €; um deck gira-discos CEC disco 4000, no valor de 99,76 €; um computador Samsung 3865/16, no valor de 74,82 €; uma impressora Hewlett Packard Deskjet 500 C, no valor de 49,88 €; duas colunas, no valor de 49,88 €; uma coluna Pioneer CS 701, no valor de 49,88 €; um microfone e tripé, no valor de 24,94 €; dois microfones e três tripés, no valor de 59,86 €; um termoventilador Meter EC, no valor de 24,94 €; um Revox bobines, no valor de 49,88 €; um gravador k7 Sony, no valor de 14,96 €; um gira-discos CEC, no valor de 49,88 €; dois leitores de cd Sony CDP MII, no valor de 249,40 €; um leitor MD sony MDS JE 520, no valor de 249,40 €; um leitor cd duplo MDS WL, no valor de 249,40 €; um deck k7 DRM 550, no valor de 249,40 €; um amplificador Nakamichi-receiver 3, no valor de 249,40 €; um deck rádio Marantz ST-151, no valor de 149,64 €; duas colunas de som, no valor de 49,88 €; uma mesa misturadora Monacos, no valor de 498,80 €; uma mesa misturadora Tascam M224, no valor de 997,60 €; um aparelho Aiwa XR-H66MD, no valor de 249,40 €; um equalizador Tascam-ge-20b, no valor de 149,64 €; um rádio gravador sport CIE, no valor de 49,88 €; uma cadeira de cor preta, no valor de 24,94 €; dois leitores de cd Sony CDP MII, no valor de 249,40 €; dois gira-discos, no valor de 49,88 €; um leitor Sony MDS-JE 500, no valor de 149,74 €; um microfone Sony ECM 23F, no valor de 49,88 €; três auscultadores Pioneer M350, no valor de 19,95 €; duas colunas de som, no valor de 49,88 €; um ar condicionado, no valor de 124,70 €; um fax Zicom F 900, no valor de 24,94 €; um leitor cd Sony MDS 102, no valor de 149,64 €; um leitor cd Sony MDS JB, no valor de 249,40 €; uma mesa misturadora, no valor de 74,82 €; um ar condicionado Fujitsu, no valor de 24,94 €; um amplificador, no valor de 997,60 €.

SÃO CONVIDADAS todas as pessoas com interesse na compra dos referidos bens, a entregar as suas propostas nesta secretaria judicial, até à hora designada para a diligência.

No dia **30 de Abril de 2002, pelas 09.30 horas**, neste Tribunal proceder-se-á à abertura das propostas até esse momento apresentadas, a cujo acto podem os proponentes assistir.

Espinho, 08-03-2002
N/ Referência: 59042

O Juiz de Direito,
a) *Armando da Rocha Azevedo*

O Oficial de Justiça,
a) *Carlos Ferreira Castro*

³ Solicita-se que na resposta seja indicada a referência deste documento

ANDARES

T1, T4 e T4 DUPLEX

T2, T3 DUAS LOJAS

PAREDES DUPLAS C/ ISOLAMENTO
TV CABO
PRÉ-AQUECIMENTO
JANELAS DUPLAS
PORTA DE SEGURANÇA BLINDADA
TODOS OS ANDARES C/ SUITE
SALA DE CONDOMÍNIO C/ 60 m²
E TERRAÇO C/ 170 m²
LUGAR DE GARAGEM
ARRUMOS

Rua Principal
Lugar de Espinho
S. Félix da Marinha
V. N. GAIA

PARA VISITA CONSULTE
O NOSSO SERVIÇO DE VENDAS NO LOCAL
DE SEGUNDA A SEXTA, DAS 14 ÀS 17H30,
SÁBADO, DAS 9H30 ÀS 17H30
OU PELO TELEFONE 227 322 137



CONSTRUÍMOS A PENSAR EM SI!

TER O ATLÂNTICO POR HORIZONTE

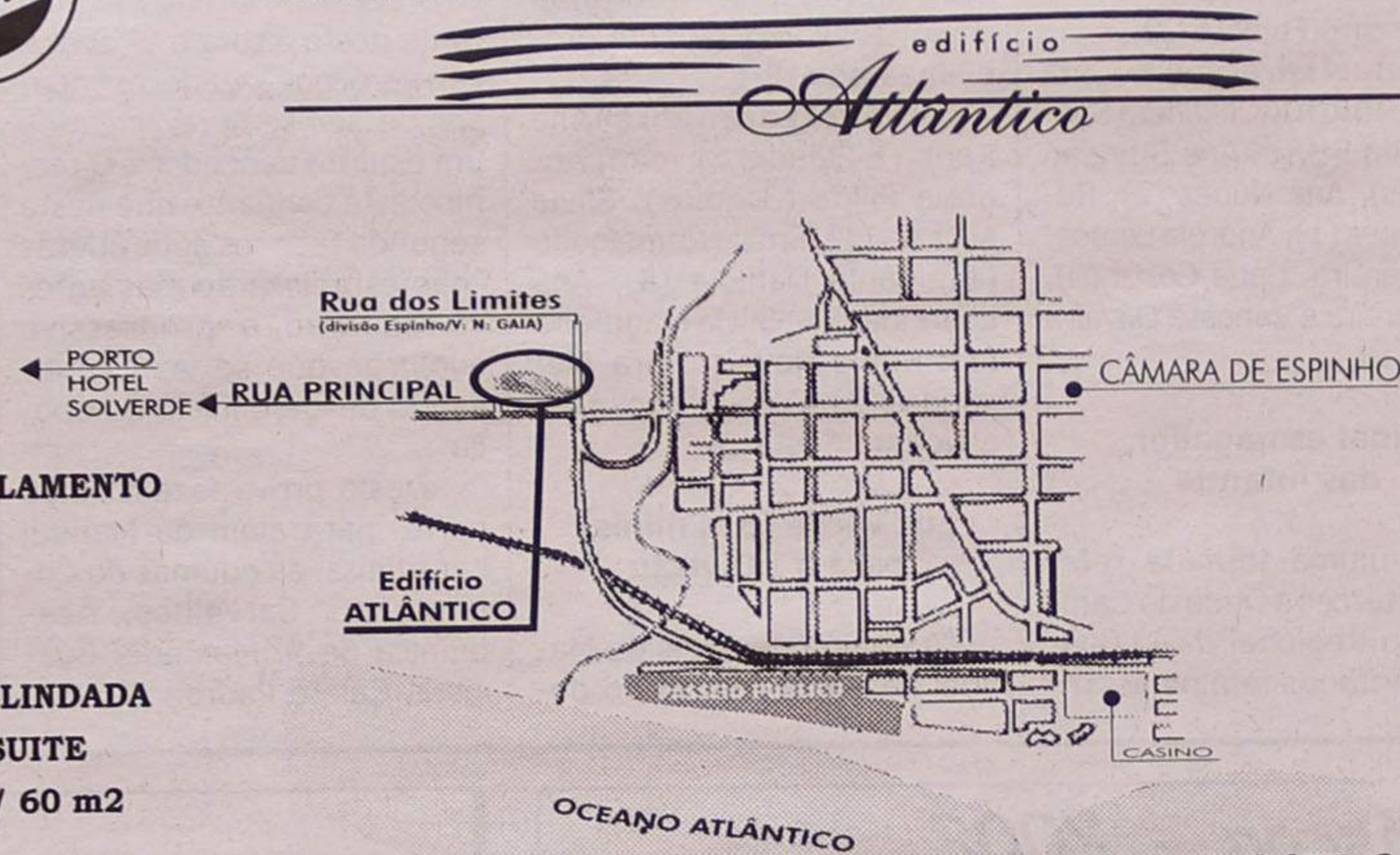

PRONTOS A HABITAR

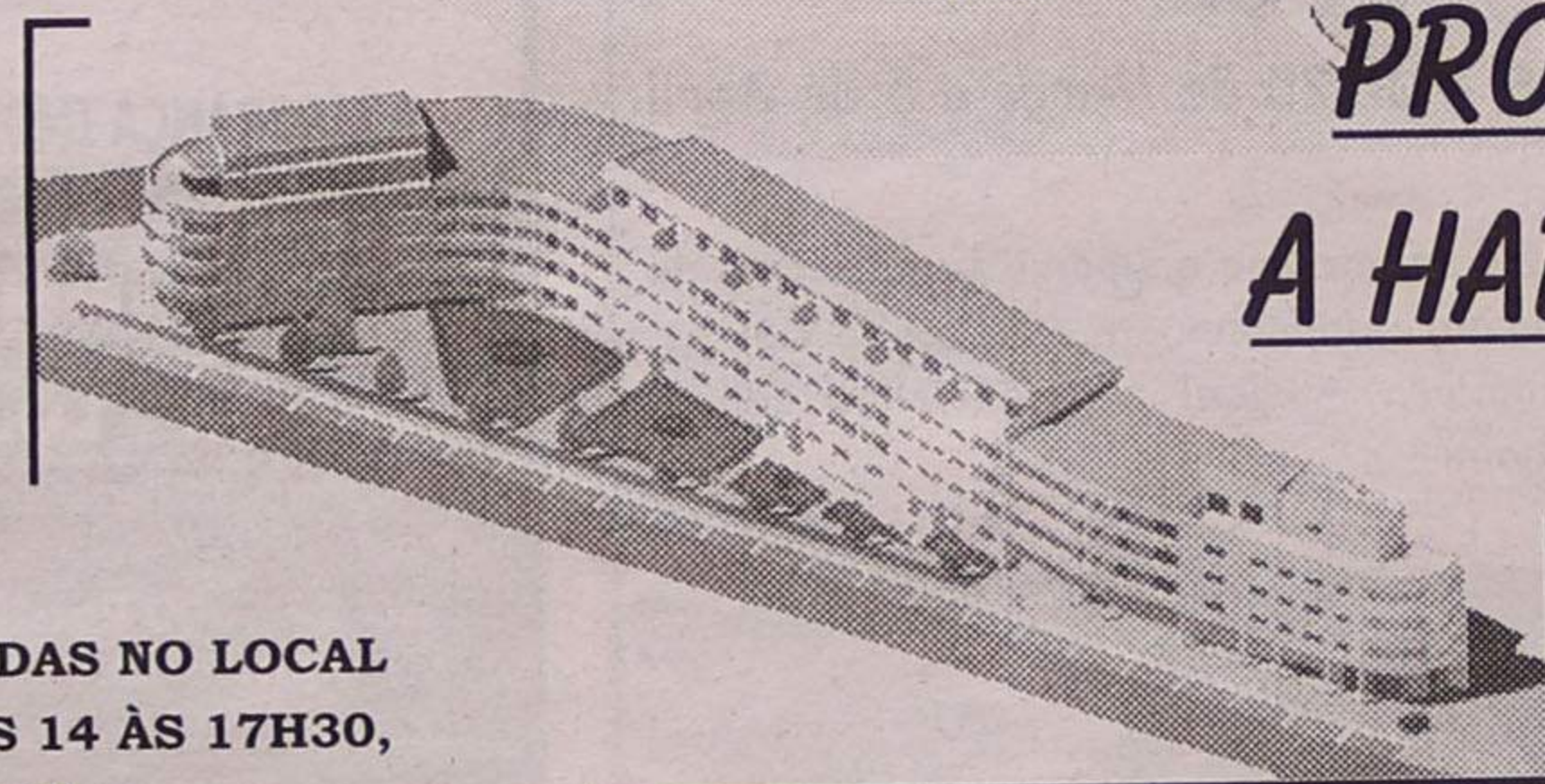

POR TUDO ISTO,

VALE A PENA VISITAR-NOS!

CONSTRUÍMOS A PENSAR EM SI!

SILVALDE

† Maria da Conceição Couto de Oliveira Pinheiro

Agradecimento e Missa do 7.º Dia

Seu marido, filhas, irmãos, cunhados e demais família vêm, por este meio, agradecer a todas as pessoas que participaram no funeral da saudosa extinta ou que de outro modo se associaram à sua dor. Será celebrada missa de 7.º dia, hoje, quinta-feira, às 8 horas da manhã e sábado, dia 23, às 16h30, na Igreja de Silvalde. No final da missa será feito o Ofertório. Desde já agradecem a quem participar nestas celebrações.



Marido: *Fernando Pereira Pinheiro*
 Filhas: *Cláudia Cristina Oliveira Pinheiro*
Joana Maria Oliveira Pinheiro

FUNERÁRIA EUDÓSIA ISABEL GUERREIRO NIEVES - Rua da Boa Nova n.º 2 - Silvalde - Telef. 22 734 33 92

† Alice de Miranda de Melo Oliveira Pires Marques

Missa do 4.º Aniversário

A família participa e agradece a todos que possam assistir a este acto religioso a realizar na Igreja Matriz de Espinho, no dia 23, sábado, às 19 horas, ou que de alguma forma rezem pela sua alma, neste 4.º ano de grande saudade.



† Domingos Pereira da Rocha

Agradecimento e Missa do 7.º Dia

A família vem, por este meio, agradecer a todas as pessoas que participaram no funeral do saudoso extinto ou que de outro modo se associaram à sua dor. Será celebrada missa de 7.º dia, sábado, dia 23, pelas 19 horas, na Igreja Paroquial de Paramos.



Filhos:

Rosa de Oliveira Rocha
Maria de Oliveira Rocha
Fernando de Oliveira Rocha
João de Oliveira Rocha

Angelina de Oliveira Rocha
Palmira de Oliveira Rocha
Albino de Oliveira Rocha
Manuel de Oliveira Rocha

AGÊNCIA FUNERÁRIA: HENRIQUES

LABORATÓRIOS VÍDEO

- Montagens de filmes amadores V8 - VHS - SVHS
- Fazemos mudança de sistema de cassetes video de todo o mundo p/ o nosso sistema PAL e o inverso
- Recorde os seus filmes Super 8mm (bobines) passando-os para video VHS

Contactos:

Tel. 22 734 53 44
 Telem: 962 788 407
 24 horas por dia

Amaro José de Almeida Lima

Missa do 13.º Aniversário

Sua esposa, filhos, genros, noras e netos, participam às pessoas das suas relações e amizade a celebração da missa do 13.º aniversário, em sufrágio da alma do seu ente querido, dia 24, domingo, às 19 horas, na Igreja Matriz de Espinho, ficando desde já muito reconhecidos a todos os que se dignarem assistir a este piedoso acto.



† Manuel Lino de Jesus Pereira (Lino Capela)

Missa do 2.º Aniversário

Sua esposa, filha, genro, neto e restante família vêm, por este meio, participar que será celebrada missa por sua alma, dia 27, quarta-feira, às 8 horas da manhã, na Igreja Matriz de Espinho.

Desde já agradecem a quem comparecer.



† António Carlos Dias Pereira (CAPELA)

30.º dia do Falecimento

Sua esposa, filhos, nora e netos vêm, por este meio, comunicar às pessoas de suas relações e amizade, que será celebrada missa por alma do seu ente querido, dia 23, sábado, pelas 19 horas, a Igreja Matriz de Espinho. Desde já agradecem a todos quantos participarem na Santa Eucaristia.

Espinho, 21 de Março de 2002

Maria Fernanda Reimão de Resende
Maria Filomena Resende Dias Pereira
Manuel António Resende Dias Pereira
Ana Maria Guedes do Couto Pereira
Tiago Manuel do Couto Pereira
Ana Patrícia do Couto Pereira

FUN. N.ª SR.ª D'AJUDA - SANCEBAS & LUÍS ALVES - Rua 20 - Telef. 227345129

† Nazaré Gomes de Oliveira

Agradecimento

Seu marido, filhos, irmãs, netos e cunhados vêm, por este meio, agradecer a todas as pessoas que participaram no funeral e na missa do 7.º dia da saudosa extinta ou que de outro modo lhes manifestaram o seu pesar.

Marido: *Joaquim Oliveira da Graça*
 Filhos: *Carlos Alberto Gomes Graça*
Joaquim Gomes Graça
Rui Manuel Gomes Graça
José Fernando Gomes Graça
Paula Cristina Gomes Graça



António Ferreira da Rocha Cadinha

Missa do 24.º Aniversário

Seus filhos comunicam que será celebrada missa por alma do saudoso extinto, dia 23, sábado, às 18h30, na Igreja Paroquial de Anta.

Desde já agradecem a todas as pessoas que comparecerem.



† Adegas Regional QUIM MANCO Joaquim José Gomes Soares Maganinho

PRAIA DE PARAMOS

23/11/2001

Sua irmã *Armanda*, Clientes e Amigos, recordam-no com profunda saudade, na passagem do 4.º mês do seu falecimento.

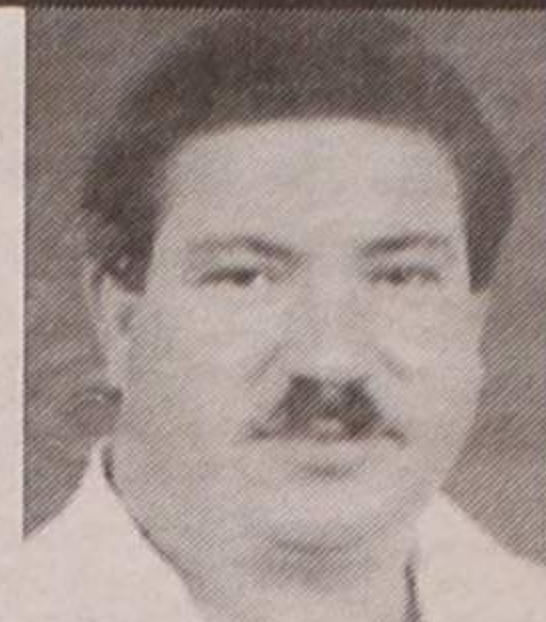

† Domingos Alves Leite

ANTA

Missa do 2.º Aniversário

Sua esposa, filho, nora neto vêm, por este meio, comunicar que será celebrada missa por alma do saudoso extinto, dia 27 de Março, pelas 8 horas, na Igreja Paroquial de Anta. Desde já agradecem a quem participar na Santa Missa.

AGÊNCIA FUNERÁRIA DE MARIA DE LOURDES - Anta - Espinho - Tels.: 227340609 - 227348855

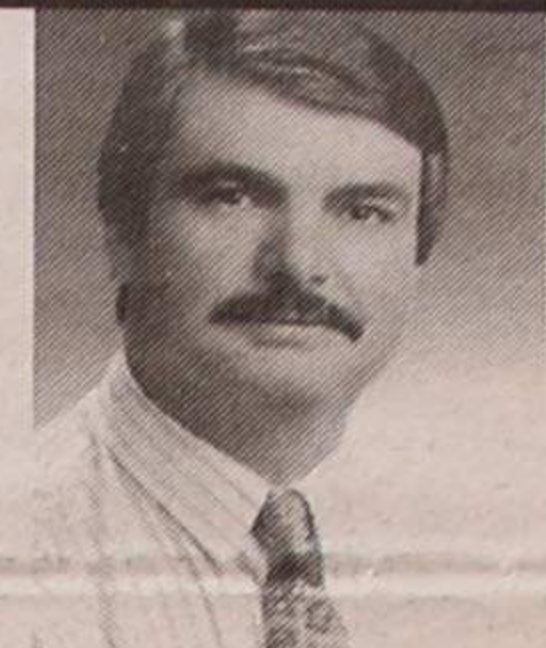

† José Maria Pinto Garranas

Agradecimento e Missa do 7.º Dia

Sua esposa, filhos, noras, genro, netos e demais família vêm, por este meio, agradecer a todas as pessoas que participaram no funeral do saudoso extinto ou que de outro modo manifestaram o seu pesar. Comunicam que a missa do 7.º dia será celebrada sábado, dia 23, às 19 horas, na Capela de Silvalde (Bairro Piscatório). Agradecem desde já a quem comparecer.



SILVALDE - ESPINHO

† Laurentino Alves de Oliveira Fardilha

5.º Aniversário

A família participa às pessoas das suas relações e amizade a celebração da missa do 5.º aniversário em sufrágio da alma do seu ente querido, no dia 23 de Março, às 16h30, na Igreja Paroquial de Silvalde, ficando desde já muito reconhecidos a todos os que se dignarem assistir a este piedoso acto.



Os nossos classificados

ADVOGADOS

DR. J. MOREIRA DE SOUSA - Advogado - Escritório: Rua 23 n.º 773-1.º Dt.º. Telef. 227342022 c/ Fax 227319505.

ALUGUÉIS

ALUGAM-SE QUARTOS, c/ casa de banho privativa, c/ cozinha, pequeno almoço, tratamento de roupa, garagem e TV Cabo mais Sport TV. Telef: 227340002 ou 227348972.

ALUGO APARTAMENTOS T0, T1, T2 E T3. Totalmente equipados, com TV Cabo mais Sport TV, telefone, garagens, limpezas. Rua 62 n.º 156. Telefone: 22 731 08 51/2 - Fax: 22 731 08 53.

CABELEIREIRO em Espinho, bem situado, preparado para trabalhar. Tlm. 938404816 - 939333279.

QUARTO MOBILADO c/ direito a cozinha e casa para época balnear, em Espinho. Telef. 227341488 - 934167983 - 227342690 ou Rua 62, n.º 500.

EM ESPINHO alugo loja c/ 50 m2 no Edif. S. Pedro, Rua 23. Renda acessível. Contactar c/ o Sr. Manuel Loureiro - Tlm. 917553668.

ALUGO EM PARAMOS, espaço acimentado c/ 700 m2 para funcionar stand de automóveis ou qualquer outro ramo. Contactar c/ o Sr. Manuel Loureiro - Tlm. 917553668.

EM PARAMOS alugo loja c/ 150 m2, mais 80 m2 de logradouro acimentado para oficina de automóveis ou qualquer outro ramo. Contactar c/ o Sr. Manuel Loureiro - Tlm. 917553668.

EM ESPINHO CASA mobilada e devidamente equipada. Contactar tlm. 963069231.

ESCRITÓRIOS em Guetim - Espinho. De 30, 35 e 40 m2. Tel. 227344833. Tlm. 963007574 - 918430405.

ARMAZÉM c/ 60 m2 - Rua S. Vicente Ferrer - Lugar de Espinho. Telef. 227341609. Tlm. 963156006.

T2 RECUADO - Junto à estação. Com vistas para o mar. Com garagem. Mobilado. Renda 399 € / 80 c. PAULO SÉRGIO - Propriedades. Lic.ª 824 AMI. Tel. 227830042 - 227838680.

ARMAZÉM ESPINHO - Rua 12, com 70 m2. Renda 249 € / 50 c. PAULO SÉRGIO - Propriedades. Lic.ª 824 AMI. Tel. 227830042 - 227838680.

ANDAR MORADIA - Nogueira da Regedoura. Com 2 quartos. Terreno. Sem condomínio. Renda 299 € / 60 c. PAULO SÉRGIO - Propriedades. Lic.ª 824 AMI. Tel. 227830042 - 227838680.

APARTAMENTO T1 - 1.º andar, lugar de garagem, a 3 m do Hotel Solverde. Telef. 223754313. Tlm. 967964801.

APARTAMENTO T3 c/ arrumos, 2 vagas. Rua 28, n.º 421 - 2.º dto. Telef. 227311068.

LOJAS c/ 120, 90 e 33 m2 c/ estacionamento. Para comércio, armazéns, escritórios ou pequena indústria. EN 109 - Av.ª Central Norte, 521 - Paramos. Telef. 227347292.

COMPRAS

CASA T3 ou T2+1, no centro da Rua 14 para cima. R/chão ou 1.º andar. Entre 19 e 33. Telef. 227344495.

MÉDICOS

MEDICINA TRADICIONAL JAPONESA DE ESPINHO - Dr. AKIRA - Acupuntura - Moxibustão - Shiatsu: Emagrecimento; Reumatismo; Artrose; Stress; Má Circulação; Esgotamento; Problemas de Coluna - Dor em geral. Rua 23 n.º 344 - Telefone / Fax 22 732 17 30.

DR. JOAQUIM FERREIRA MENDES - Médico especialista em ouvidos, garganta e nariz. Clínica Geral. Rua 9 n.º 295-2.º Esq., telef. 227341710.

MENSAGENS

A S. JUDAS TADEU - Advogado dos casos difíceis e desesperados. Reze 9 avé-marias durante 9 dias. Peça 3 desejos, um de negócios e 2 impossíveis. Ao 9.º dia publique este anúncio. Cumprir-se-á mesmo que não acredite. - M.S.

PASSA-SE

Em Espinho CAFÉ SNACK-BAR. Telefone, 227344835.

CABELEIREIRO, Rua 15, n.º 309 (junto à Auto-Viação de Espinho). Bom movimento. Telef. 227323891. Tlm. 919825640.

PRECISA-SE

MOTORISTA DE LIGEIRAS c/ experiência, para todo o país. De 25 a 40 anos. Tlm. 934250209.

SERVIÇOS

ESTOFADOR - Restauro todo o tipo de sofás, cadeiras, etc. Orçamentos grátis. Telef: 22734 40 90. Rua do Passo Velho n.º 217 - Anta.

ESTÚDIOS - LABORATÓRIO - VITOR LANCH - Passagem de filmes de Super 8mm para cassetes vídeo. Passamos para o nosso sistema, cassetes de vídeo que lhe enviemos do Brasil, USA, França ou qualquer outra parte do mundo. Telefone: 22 734 53 44. Telemóvel 962788407.

ENCARREGO-ME de todos os serviços de pedreiro, trolha, ladrilhador e pintor. Pequenas ou grandes reformas. Contacto: 914232724 ou 227310925, depois das 18h30.

VENDAS

ESPINHO: PROCURA TERRENO PARA CONSTRUIR A MORADIA DOS SEUS SONHOS, NA CIDADE E À BEIRA-MAR?... Nós temos o local

certo!... NortAlgarve - Tel. 227310257 - Tlm. 919420697.

ESPINHO: T1 COMO NOVO, com sala mobilada, alguns electrodomésticos, garagem, etc. Excelentes áreas! SÓ 62.350 Euros ou 12.500 c. NortAlgarve - Tel. 227310256 - Tlm. 919420697.

ESPINHO: T2 com 100 m2, 2 banhos, fogão de sala, garagem e muito mais. SOMENTE 89,800 Euros ou 18.000 c. NortAlgarve - Tel. 227310257 - Tlm. 919420697.

ESPINHO: T3 NA RUA 19, completamente remodelado por fora e por dentro, com 130 m2, mais garagem, vistas panorâmicas, etc., etc. VENDA URGENTE! 134.600 Euros ou 27.000 c. NortAlgarve - Tel. 227310256 - Tlm. 919420697.

GRANJA: T3 DE LUXO com 140 m2, acabamentos de excelente qualidade, condomínio fechado, com piscina e court de ténis. Condomínio barato. VENDA URGENTE! 134.600 Euros ou 25.000 c. (neg.) NortAlgarve - Tel. 227310257 - Tlm. 919420697.

EM SILVALDE - Rua do Loureiro, n.º 180, casa devoluta e quintal, três assoalhadas pelo valor de 75 000 Euros (negociáveis). Contacto telef. 227340502.

PRÉDIO sito na Rua 27 n.º 715 e 719 em Espinho de r/chão e 1.º andar, sendo o r/chão (estabelecimento comercial que dá para restaurante, café ou outro) e 1.º andar (habitação). Tlm. 917738092 (trata o próprio).

TERRENO c/ 400 m2, para construção de uma moradia em S. Félix da Marinha, perto da Rotunda do Juncal. Ótimo preço. Telef. 227343324. Tlm. 963715341.

T4, T3 de luxo, Loja com 170 m2, em Espinho. Tlm. 919690655.

ESPECTACULAR T2 C/ TERRAÇO E VARANDA, c/ novo, grandes áreas, elevador, nascente poente, pisos tijoleira e parquet, arrumos, gás canalizado, lugar de garagem. TOTALMENTE FINANCIADO. BOM PREÇO. TEMOS MAIS APARTAMENTOS - 227319197 - 965861764.

ESPINHO - ESPECTACULAR T2 COM VARANDA, c/ novo, grandes áreas, nascente poente, pisos tijoleira e parquet, suite, gás canalizado, lugar de garagem, zona residencial perto do centro. BOM PREÇO. TEMOS MAIS APARTAMENTOS - 227319197 - 965861764.

CASA ANTIGA, em Guetim, a 2.500 m de Espinho, c/ bastante terreno. Motivo à vista. Tlms.: 917257789 - 919986681.

T3 FRENTE - Av.ª 32, não necessita de obras. Pavimentos madeira/cerâmica, cozinha equipada e outros extras. Tlm. 91755459 / 917585775.

MORADIA T3, em Espinho. Bons acabamentos, c/ 160 m2. Ótima localização. Bom preço. Tlm. 916034525 - 919953617 - 914264894. Trata o próprio.

T2 - Condomínio fechado - S. Félix, ao Hotel Solverde. Piscina, ténis, aquecimento central, garagem. Como novo. Tlm. 914510136 - 919874873.

TERRENO - Espinho; 1020 m2; licença construção paga; pronto a construir; 966929923; 256585516.

CASINO ESPINHO

Informações e Reservas
Telf. 22 733 55 00



Quartas Fartas

Participação Especial:
FERNANDO MENDES

A partir de agora a Quarta-Feira é o dia da semana favorito para vir experimentar a boa gastronomia ao Casino Espinho, toda a fartura espera por si à Quarta apenas pelo Não falte!

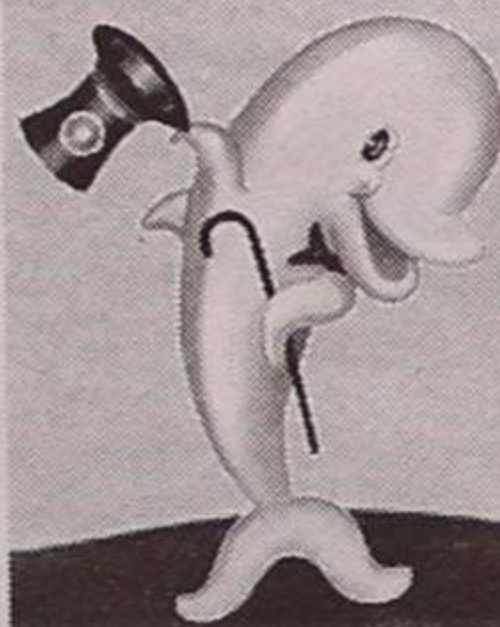

Preço por Pessoa

27,43€ (5500 ESC.)

(Inclui entrada, prato de peixe e carne, vinhos da casa, sobremesa e café)

Os Melhores Momentos

Telefones Úteis

A. Viação Espinho 22 734 03 23
Biblioteca 22 734 06 98
Bomb. V. Espinho 22 734 00 05
Bomb. V. Espinhenses 22 734 00 42
Câmara Municipal 22 734 00 20
Centro de Saúde 22 734 11 67

Clínica Costa Verde 22 734 58 85
Clínica N.ª S.ª d'Ajuda 22 734 26 95
Clínica S. Pedro 22 734 47 14
CTT - Rua 19 22 733 06 30
CTT - Anta 22 733 06 60
EDP 22 734 83 87
EDP - Avarias 800 246 246
EDP - Leituras 800 236 236
Estação CP 22 734 00 87

CP Informações 22 536 41 41
Fisioclínica 22 731 49 86
Brigada Fiscal 22 734 11 96
Hospital Espinho 22 734 11 41
Hospital V. N. Gaia 22 379 42 11
S. Sebastião (S.M.Feira) 256 37 97 00
Junta Freguesia 22 734 44 18
Policlínica 22 734 21 11
PSP 22 734 00 38

Registo Civil 22 734 05 99
Repartição Finanças 22 734 07 50
Saneam. Básico (avarias) .. 22 734 00 40
Táxis (Câmara) 22 734 31 67
Táxis Costa Verde 22 734 01 18
Táxis (Graciosa) 22 734 00 10
Táxis União, Lda. 22 734 80 17
Táxis Unidos 22 734 22 32
Táxis Verdemar 22 734 35 00

Tesouraria Fazenda Pública 22 734 37 30
Tribunal 22 734 23 51

Anta

Farmácia 22 734 11 09
Junta Freguesia 22 734 64 53
Lar da 3.ª Idade 22 734 46 51
Unidade de Saúde 22 734 58 10

Guetim

Junta Freguesia 22 734 42 26

Paramos

Centro Social 22 734 20 05
Farmácia 22 734 63 88
Junta Freguesia 22 734 27 10
Reg. Engenharia 22 734 20 23
Unidade de Saúde 22 734 50 01

Silvalde

Junta Freguesia 22 734 40 17
Unidade Saúde Marinha 22 734 31 01
Unidade Saúde Silvaldinho .. 22 734 36 42

Decorrem, entretanto, os trâmites legais

Adjudicada obra do rebaixamento da linha

Um júri habilitado para o efeito seleccionou a proposta apresentada pelo grupo Sopor Dragados Texas para a adjudicação da obra de rebaixamento da linha férrea na malha urbana de Espinho, na

sequência de um concurso público internacional.

A Refer já anunciara na pretérita semana que a obra seria adjudicada com brevidade.

Ao longo do processo ve-

rificou-se um assinalável número de candidaturas, decorrendo, entretanto, os trâmites legais para eventuais contestações dos concorrentes.

Lúcio Alberto



Centro de Actividades de Tempos Livres de Espinho

Pais e funcionárias solidários com directora

Os pais das crianças e as funcionárias do ATL e Jardim de Infância do Centro de Actividades de Tempos Livres de Espinho - C.A.T.L.E., que frequentam esta instituição, face aos acontecimentos ocorridos nos dias 13, 14 e 15 deste mês, "que consistiram em actos de vandalismo contra as instalações e a carrinha deste estabelecimento, bem como em difamações e injúrias escritas nas paredes exteriores dirigidas à directora desta instituição, pretendem através deste comunicado tornar público para toda a comunidade da cidade de Espinho a sua incondicional solidariedade para com a directora e o seu absoluto repúdio pelos cobardes actos de vandalismo, perante as tristes imagens que foram

visíveis nas paredes do estabelecimento." Eis o restante teor da missiva: "Considerando que esta instituição tem prestado ao longo de mais de dez anos e continuará sempre a prestar um relevante serviço para a comunidade da cidade de Espinho e não só, não podíamos remeter-nos a um cúmplice silêncio nem podí-

amos deixar de tornar público este nosso sentimento de condenação destes actos criminosos, injustificáveis sejam quais forem as motivações que estiveram na sua origem.

O teor deste comunicado saiu das reuniões de pais do A.T.L. e Jardim de Infância e foi unanimemente subscrito e aprovado pelos mesmos."

Esta noite, na Gomes de Almeida

Quase sem casa

Mulher pede ajuda para os filhos

Uma mulher e dois filhos menores serão, no fim do mês corrente alvo de despejo, por incumprimento de aluguer, no n.º 1442 da Avenida 8. Silvina Maganinho não encontrou até ao momento solução para o seu caso, agravado com o deferimento judicial à legítima acção do senhorio.

Com dois filhos de tenra idade, um de 6 e outro de 10 anos, Silvina Maganinho apela a quem a possa ajudar, para a contactar, por exemplo, através do telefone da sua mãe - 227313773. "É muito triste para mim esta situação, mas já não sei como evitar o pior. Não tenho dinheiro para pagar a dívida da renda e o que ganho no trabalho não chega, mas o que me custa mais é ver os meus filhos (tenho mais dois mas já não vivem comigo) nesta situação, podendo passar a viver na rua!"

Esta noite, na Gomes de Almeida Comissão Pro-Nova Biblioteca volta a reunir

A Comissão Cívica Pro-Nova Biblioteca, dando continuidade ao trabalho e propostas apresentadas na última reunião efectuada, reúne novamente esta noite, pelas 21.30 horas, numa das salas da Escola Secundária Dr. Gomes de Almeida.

Na expectativa de conseguir um maior número de aderentes para a sua causa - a construção de uma nova biblioteca municipal no concelho de Espinho, a comissão cívica volta a abrir a reunião a todos os espinhenses que queiram contribuir com as suas sugestões e apoio.

Conferência na Laranjeira Como ajudar os filhos a estudar em casa

O Conselho Executivo e a Associação de Pais da Escola Secundária Dr. Manuel Laranjeira convidam todos os encarregados de educação dos alunos deste estabelecimento de ensino a comparecerem a uma conferência que tem por título "Como organizar as rotinas de estudo e de trabalho do meu filho/a em casa".

Esta iniciativa, marcada para as 15 horas do próximo sábado, decorre nas instalações da própria escola e tem como animadora Iolanda Ribeiro, docente e investigadora do Departamento de Educação da Universidade do Minho.

Conferência da União Interparlamentar

Rosa Albernaz e a política económica e social no Mundo

Decorre em Marrakech (Marrocos), até domingo, a 107.ª Conferência da União Interparlamentar, com a presença da espinhense Rosa Maria Albernaz.

Os pontos da ordem de trabalho são os seguintes:

Questões relacionadas com o Médio Oriente;

Debate geral sobre a situação da política económica

ca e social no Mundo;

Definição das políticas públicas na era da mundialização, as instituições multilaterais e os acordos comerciais internacionais;

Dez anos após Rio;

Degradação Mundial do Ambiente e apoio parlamentar ao protocolo de Quioto.

Nesta reunião plenária, Rosa Maria Albernaz comu-

nicará sobre a situação da política económica e social no Mundo, "onde irei fazer a balanço sobre a vida política e económica de Timor, a poucos dias de um novo acto eleitoral."

Esta reunião plenária tem um ponto bastante importante relacionado com o Médio Oriente em virtude da agravamento que se deu

desde a última conferência em Burkina Faso.

"Por isso compreende-se que seja um ponto suplementar. Como faço parte do Comité Parlamentar Mundial da Cooperação e Segurança do Mediterrâneo, este será um dos assuntos que para mim terá grande interesse e onde darei o meu contributo."

Semanário Registado na Direcção-Geral de Comunicação Social sob o n.º 100594

DEFESA DE ESPINHO

Fundado em 27/Março/1932

PROPRIEDADE - EMPES - Empresa de Publicidade de Espinho, Lda.
Matriculada na Conservatória do Registo Comercial de Espinho sob o n.º 59, folhas 30 do livro C-1

Capital Social: 5.200,00 Euros
Contribuinte: 500 095 540

Administração
Fernando Cunha (gerente)
Joaquim Vasconcelos (gerente)

Detentores com mais de 10% do capital
Solverde - Soc. de Investimentos Turísticos da Costa Verde, Lda.

Direcção
Lúcio Alberto
Email - lucio.alberto@mail.telepac.pt

Redacção
Manuel Proença
Sandra Soares

Colaboradores
Abreu Cepêda; Adérito Santos; Alberto Monteiro; António Duarte Estêvão; António Regedor; Carlos Campos (Suíça); Carlos Salvador; Dagmar Lourenço (Brasil); Jorge Madureira; José António Ribeiro; José de Abreu; José Curral; José Domingues; Luís Madureira; Manuel Sancebas; Maria Fernanda Barroca; Maria Helena Vasconcelos; Mário Frota; Napoleão Guerra; Paulo Costa e Vítor Lancha.

Departamento de Produção
António Guerra

Publicidade
Joaquim Natário

Secretaria de Administração e Redacção
Cristina Fonseca e Fernanda Oliveira

Serviços Administrativos e Publicidade
Av. 8, 456 - 1.º andar - Sala R
Ap. 39 - 4501-853 ESPINHO Codex
Telef. / Fax: 22 734 15 25
Email-empes@mail.telepac.pt

Departamento de Redacção
Av. 8, 456 - 1.º andar - Sala H
Ap. 39 - 4501-853 ESPINHO Codex
Telef. / Fax: 22 734 15 25
Email-defesadeespinho@mail.telepac.pt

Impressão
NAVEPRINTER - Indústria Gráfica do Norte, SA - E.N. 14 (km 7,05)
Apartado 121 - 4471 MAIA Codex

Tiragem média
4.000 exemplares

Depósito Legal n.º 1604/83

Os textos (e ilustrações) de Opinião publicados nesta edição são da inteira responsabilidade dos seus autores, não vinculando, directa ou indirectamente, o cariz editorial e informativo deste jornal.



FLASHES Fotos Vítor Lancha

Quem gosta... desespera ou exulta de alegria, numa mescla de sentimento(s) e (des)ânimo. Quem é adepto de um clube... vibra! De preferência com vitórias, porque os resultados é que motivam as multidões. Quem gosta... gosta sempre, mesmo quando a bola não entra na baliza adversária...

Em exclusivo para os Casinos Solverde, em Espinho e Vilamoura

Joanna dá nos Casinos Solverde, amanhã, em Espinho, e sábado, em Vilamoura, dois espectáculos, englobando o seu mais recente trabalho discográfico intitulado 'Joanna'.

Joanna apresenta último CD

A cantora brasileira traz aos palcos dos Casinos Solverde algumas das melhores faixas do seu último álbum, ao mesmo tempo que revisitará os êxitos mais marcantes de um percurso de excelência profissional.

'Joanna' é um disco de arranjos delicados que revela uma tendência marcante para o 'pop-folk' e no qual os violões assumem lugar de destaque.

Possuidora de uma voz firme e bem colocada e com

uma postura em palco que prima pela naturalidade, Joanna recorda com particular atenção os anos em que se iniciou na arte do canto. A menina do subúrbio carioca – Maria de Fátima, de seu nome de baptismo – aventurou-se, de mochila e violão, na conquista do público brasileiro, estreando-se em 1979 com o LP 'Nascente'.

Todavia, foi com o trabalho 'Estrela-Guia' (1980) que Joanna conquistou definitivamente o seu valor e a plena aceitação do grande público.

Os álbuns 'Chama', 'Vidamor' e 'Brilho e Paixão' fa-

zem parte da longa lista de edições gravadas na década de 80 e representam alguns dos sucessos mais populares da carreira da intérprete.

'Amanhã Talvez', faixa do CD 'Joanna', de 1986, traz a concretização do desejo de actuar nos países latinos – as 600 mil cópias vendidas são exemplo da popularidade então alcançada.

Após 'Primaveras e Verões' – CD comemorativo dos dez anos de carreira –, Joanna continua a apostar numa fórmula de sucesso e lança, em 1991, mais um novo trabalho com o seu

nome.

De forte intensidade musical, 'Joanna Canta Lupicínio' (1994) – registo produzido por Roberto Menescal – recria todos os clássicos do compositor gaúcho Lupicínio Rodrigues, juntando, de forma harmoniosa, as duas características da performance de Joanna – classe e suavidade – numa versão aclamada pelo público.

A intérprete comemorou vinte anos de carreira com o lançamento, em 1999, de um CD duplo gravado ao vivo, apresentado, agora, pela primeira vez, em Portugal, no palco do Casino de Espinho.

FLASHES Fotos Vítor Lancha



Golfinhos? Sereias? Nadadoras! Na natação sincronizada evoluem o empenho e o espírito colectivo, como se tratasse de um corpo só...

