

Domingo de calor...

Ucraniano quase se afoga na Praia da Baía

página 47



No futebol popular

Árbitro agredido a soco por guarda-redes

página 33

EDITORIAL — Lúcio Alberto

Jornal de parabéns – Páscoa Feliz!

O sino toca na igreja e as campainhas ecoam pelas ruas e caminhos de pedra, alcatrão ou de terra... avenidas ou vielas, ruelas ou quelhas.

Domingo de Páscoa! Dia de procissão e compasso. Em algumas terras ainda se mantém a tradição...

Domingo de paz, que sucede à Crucificação e à Ressurreição de Cristo, baptizado de Jesus, filho de Deus que Maria acolheu no seu ventre e José lhe deu a paternidade terrena.

Jesus que nasceu para ensinar, salvar e perdoar. Nesta quadra, como na natalícia, os religiosos

praticantes vêem o seu universo temporariamente avolumado por aqueles que se associam à tradição.

Consciência cristã?

Mas com a fé mistura-se o divertimento, cruzando as manifestações religiosas com as pagãs.

Já é tempo de todos reflectirem em Cristo (todos nos devemos reconhecer pecadores).

Talvez todos (religiosos e ateus) se salvassem...

Talvez todos praticassem o Bem!

Entretanto, o Jornal *Defesa de Espinho* formula, aqui e agora, o desejo de **Páscoa Feliz** para todos, sem excepção!

O Jornal *Defesa de Espinho* regozija-se, entretanto, pela sua actividade em prol do concelho.

Já lá vão sete décadas!

No dia 27 de Março de 2002 regista-se o ano 71 de edições com labor e orgulho, como baluarte espinhense!

Na madrugada de domingo

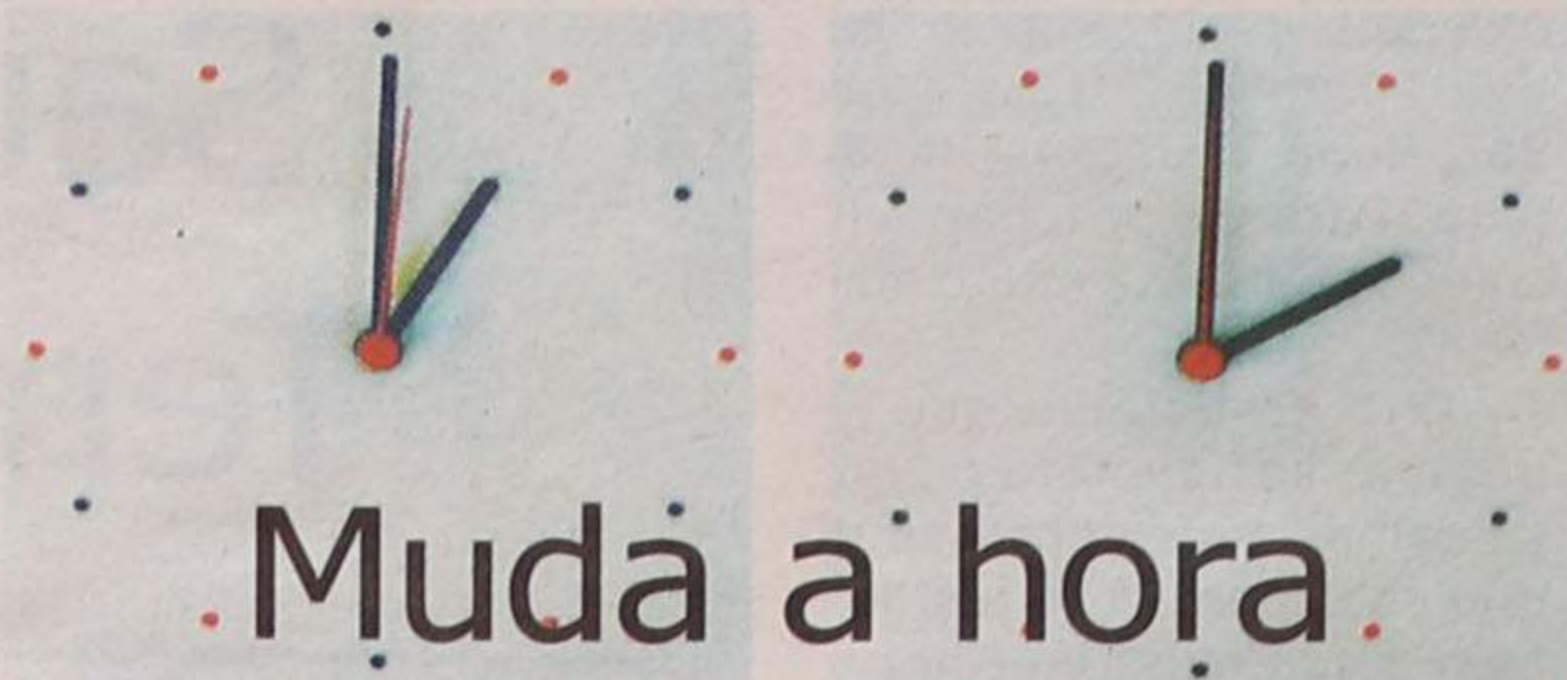

Muda a hora.

Das amêndoas ao pão-de-ló

Trabalho redobrado no mundo da doçaria

página 21, 22 e 23

Os espinhenses e o euro

Saudades do escudo? "Temos de nos adaptar"

página 2, 3, 4, 5 e 6

Vereador da Cultura

"Não sei como está o projecto (da biblioteca)"

página 12 e 13

Produzido por Sérgio Augusto

Ana Moreira e Wiborg rodam filme em Espinho

página 10 e 11

Joanna 'enche' o Casino

"Pegar as pessoas (cantando) pelo coração"

página 18 e 19



Entre espinhenses e frequentadores do comércio da cidade de Espinho a adaptação ao euro nem sempre foi fácil e há mesmo quem diga que a nova moeda rende menos, mas de uma forma geral os espinhenses estão conformados com o desaparecimento do escudo e vão-se habituando a utilizar o euro.

Espinhenses encaram euro com tranquilidade

Saudades do escudo? "Temos de nos adaptar!"

Sandra Soares

Tiago Carvalho, é uma arquitecto de Espinho, com 27 anos, que já se deu conta das vantagens da nova moeda pois, como explica, "estive agora para fora, para Barcelona e deu-me muito jeito. Para viajar e para circular na Europa é muito mais fácil".

O jovem acredita que "as pessoas se adaptaram bem, se calhar mais depressa do que se esperava" e justifica com a sua experiência:

"No Natal ofereci-me um kit de euros e utilizei-os ainda antes de entrarem em circulação. Livre-me logo dos escudos ao início e há muito tempo que não uso, é mais fácil trabalhar só com euros".

De qualquer forma, Tiago Carvalho reconhece que "ainda penso no valor em escudos, mas só quando estão em causa quantias muito grandes. As pessoas quando forem comprar uma casa se calhar ainda vão pensar em escudos, mas para comprar pão já pensam em euros".

António Fernandes, um reformado com 75 anos, que vive nos arredores de Espinho, "a adaptação ao euro não teve problemas e acho que os portugueses não vão sentir falta do escudo, as pessoas habituam-se. Acho que as pessoas se adaptaram bem, embora tenham existido algumas reclamações em relação aos trocos".

Mas também ele revela que ainda "penso em escudos, 200 escudos igual a um



euro, especialmente quando as contas são maiores".

Maria Angelina tem 67 anos, é reformada, reside na Granja, e também para ela "não foi complicada a entrada do euro, adaptei-me muito bem. Logo que entrou o mês de Janeiro comecei logo a trabalhar com os euros e foi fácil".

No entanto, "pelo que eu vejo na televisão houve pessoas que tiveram dificuldades mas, na maioria, acho que todos se estão a adaptar".

Esta reformada reconhece que "alguns portugueses têm saudades do escudo, em especial aqueles que têm mais idade, porque gostavam da moeda. Eu também gostava, mas temos de nos adaptar às mudanças e é bom para Portugal".

Já para Maria Margarida Oliveira, uma empregada doméstica de 42 anos, que reside em Anta, "a adaptação ao euro para mim foi muito difícil, ainda continua a ser. Para mim, pensar em euros é uma confusão".

De qualquer forma, esta antense considera que "as pessoas se adaptaram mais ou menos e agora, com o desaparecimento do escudo, vão habituar-se a pensar só em euros e vai ser mais fácil".

No entanto, pessoalmente, Maria Margarida Oliveira garante que "vou ter muitas saudades do escudo, acho que o outro dinheiro me rendia mais e não sou a única a dizer isso. Mas vou ter de me adaptar".

ÓPTICA DE ESPINHO

ÓPTICA MÉDICA

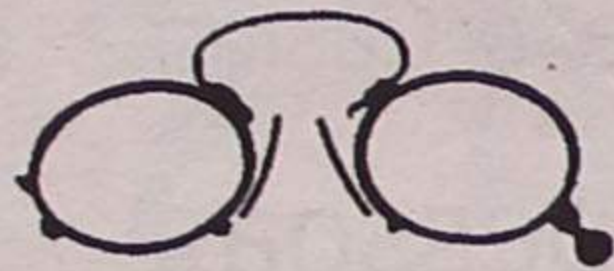

INSTITUT OPTICO

TESTE
A SUA
VISÃO

Coloque este cartão a 30 cm e leia até ao fim
Se não conseguir dirija-se à nossa loja
para o ajudarmos a ver melhor
convide os seus amigos
a fazer o mesmo

TESTE GRATUITO

AGORA C/ NOVAS INSTALAÇÕES
Rua 23, n.º 850
4500-276 ESPINHO
Tel. 227 346 717
(JUNTO À PSP)

FILIAL:
ÓPTICA DE ESMORIZ
Av.ª 29 de Março
Tel. 256 75 10 70
(JUNTO À POLICLÍNICA)

*Desejo aos meus estimados Clientes e Amigos
Páscoa Feliz*

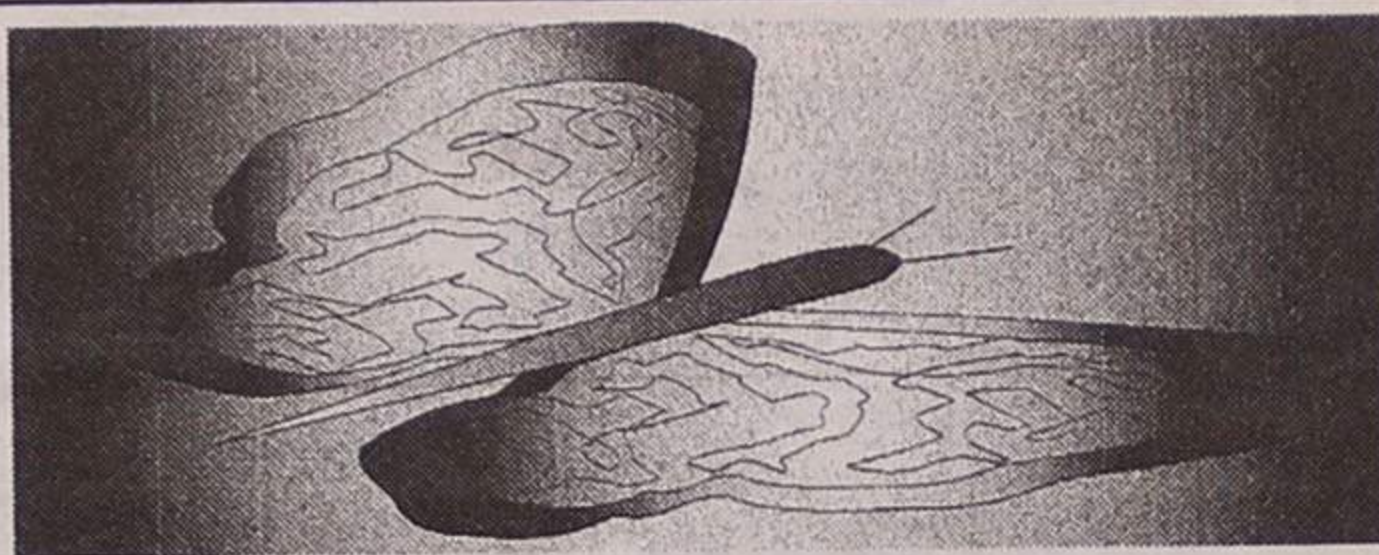

DOMINGOS SANTOS

FOTÓGRAFOS
PROFISSIONAIS

NOVA COLECÇÃO
DE SANTINHOS DE COMUNHÃO,
EXCLUSIVA

ESTÚDIOS FOTOGRÁFICOS, LDA.
Rua 19 n.º 868 - 4500-253 Espinho
Tel.: 22 731 26 38 • Fax: 22 731 91 26

DEL Damião & C.a, L.da

SEDE - STAND - VENDAS - PEÇAS: R. 62, N.º 87
Tels. 22 734 34 49/22 734 26 42 • Fax 22 734 40 63

ESCRITÓRIO: Rua 20, N.º 879 • Apartado 217 • - 4502 ESPINHO CODEX
Tel. 22 734 35 24 • Fax 22 734 11 03

FILIAL: R. da Conceição, 984

Tel. 22 9015232 • Fax 22 9015921 • 4465 S. MAMEDE DE INFESTA

MITSUBISHI
Gama completa de máquinas de
ponto preso e de controle electrónico

Melco
Embroidery Systems
Máquinas de bordar
computarizadas e 1 e 4 cabeças

Kawakami
Autónomas de corte
e carros de estendimento

silc
GERADORES, MESAS
E PRENSAS DE VAPOR

Suprena
Gama completa
de máquinas de corte

VARI-O-MATIC
Máquinas especiais para a confecção
de malhas e pontos decorativos

HASHIMA
Prensas de termocolagem

SIRUBA
Máquinas corte e cose
Máquinas recobrir base plana e cilíndrica
Máquinas ponto cadeia 4 e 12 agulhas

O FUTURO DA CONFECÇÃO ESTÁ NAS NOSSAS MÃOS

A 28 de Fevereiro o escudo desapareceu em definitivo do bolso dos portugueses depois de noventa anos de uma história atribulada, marcada por grande instabilidade e períodos de crise em que o seu valor diminuiu drasticamente. Aquilo que se comprava no início do século XX com um escudo não se compra hoje em dia com um euro (200 escudos).



História de instabilidade e desvalorização

Escudo desaparece aos noventa anos

Sandra Soares

O escudo tornou-se unidade monetária oficial em 11 de Maio de 1911, substituindo o real depois da revolução de 1910 e da Implantação da República, mas a sua vida não foi fácil logo nos primeiros anos e a reforma monetária idealizada pelos republicanos em 1911, só se concretizou mais de uma década depois.

Uma das crises mais violentas pelas quais o escudo passou decorreu entre 1914 e 1924, durante a I Guerra Mundial, um dos períodos mais difíceis da História de Portugal, em que os preços foram multiplicados por cerca de 20 e a taxa de câmbio também em nada favoreceu a moeda portuguesa.

Mas depois da tempestade bem a bonança e com o fim da I Guerra Mundial a inflação e a depreciação cambial foram travadas e a moeda portuguesa conheceu um dos seus períodos de maior estabilização, uma estabilidade que pouco durou.

O escudo voltou a sofrer graves períodos de crise com a II Guerra Mundial e a guerra colonial, embora tenha tornado a estabilizar no período que mediou entre estes dois trágicos acontecimentos.

Actualmente, se o escudo não integrasse o clube do euro, mais cedo ou mais tarde, teria de sofrer uma adaptação pois não seria fácil nem cómodo manter uma unidade monetária tão pequena, como fica provado pela pouca utilização das moedas correspondentes a uma unidade. Assim, poderia acabar substituído por uma unidade com mais margem de manobra como o conto (mil escudos).

Apesar de ter existido durante quase um século, o escudo teve um vida efémera para uma moeda, em especial se o comparamos com o real que conseguiu resistir durante cerca de 400 anos tendo uma vida muito mais estável. Antes do real reinou a libra, durante mais de 200 anos.

De entre as 12 moedas oficiais que foram substituídas pelo euro, o escudo também é das mais jovens, apenas sendo ultrapassado pelo xelim austríaco, pela libra irlandesa e pelo marco alemão.

O dracma grego é considerado a moeda mais velha

do mundo, mas enquanto moeda oficial Grega só apareceu em 1833, pelo que a moeda mais antiga que desaparece com o euro é o florim da Holanda que se impôs em todo o país em 1521, durante a época de ouro da Flandres.

O primeiro franco da história das moedas francesas é criado em 1360, mas depois de substituído ao escudo e ao tostão o franco reaparece com a revolução e depois sob o império tornando-se moeda oficial em 1803. O seu nome é exportado para diversos países europeus - Bélgica, Suíça, Luxemburgo - e para África.

O franco é proclamado moeda oficial da Bélgica pelo rei Leopoldo I a 5 de Junho de 1832 e torna-se moeda oficial no Luxemburgo em 1848. Estes dois países formam, em 1921, uma união monetária em que o franco luxemburguês equivale a um franco belga e este último é aceite no Luxemburgo.

A markka finlandesa foi criada em 1860, com o consentimento do Czar Nicolas II da Rússia, já que este país obterá a independência política só passados 60 anos.

Quanto à lira torna-se a moeda oficial italiana em 1862 e os seu nome vem do latim, libra, unidade de peso adoptada pelos romanos dois séculos antes de Cristo.

Em Espanha, a peseta tornou-se moeda oficial em 1868, embora anteriormente coexistisse com o duro, o peso, o escudo e o real. S primeiras pesetas foram feitas em Barcelona, em 1808, pelas tropas de ocupação francesa.

Já no século XX, em 1923, a Áustria adopta o xelim em substituição da coroa que havia sofrido uma grande desvalorização, em 1927 é a vez da Irlanda criar a sua moeda oficial, a libra, marcando a sua emancipação em relação ao vizinho britânico, seis anos após a sua independência.

O marco alemão é a mais jovem moeda a desaparecer com a implantação do euro, tendo sido criado na Alemanha Ocidental há pouco mais de meio século para substituir o 'reishmark', demasiado desvalorizado. Esta moeda foi introduzida na Alemanha Oriental poucos meses antes da reunificação verificada a 3 de Outubro de 1990.

BOSS
HUGO BOSS

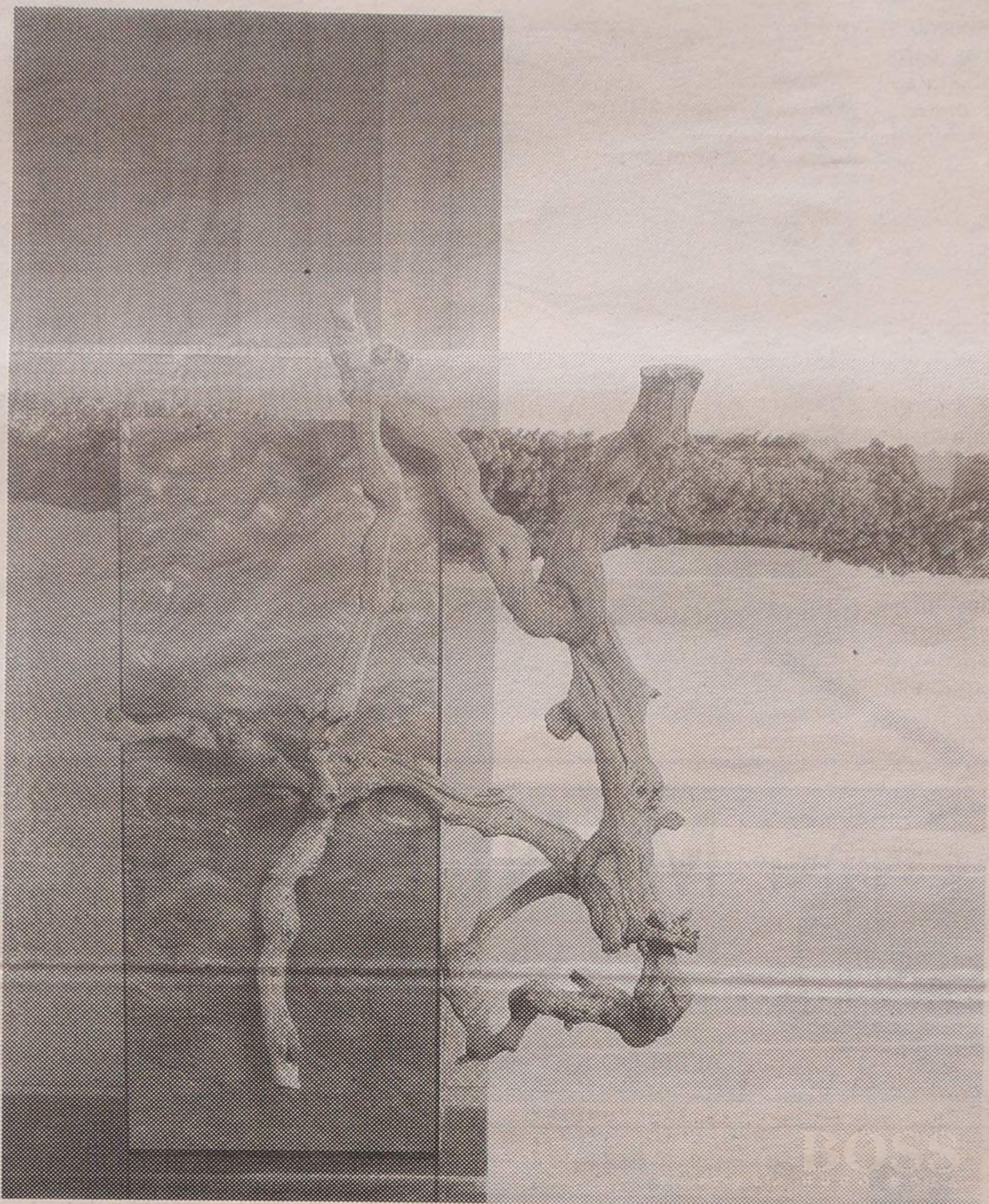

Colecção Primavera - Verão HUGO BOSS, disponível na nossa loja.

Eglesiás

Desejamos a todos os nossos clientes e amigos uma
Páscoa Feliz

Rua 19 - ESPINHO

Embora diversos comerciantes da cidade de Espinho concordem que a adaptação ao euro decorreu de forma mais ou menos fácil, a maioria ainda recebeu escudos no dia 28 de Fevereiro e sabe que tem de continuar a falar em escudos, pois as pessoas ainda não conseguem raciocinar em euros. Quanto à dupla afixação de preços, têm posições diferentes, enquanto uns já têm tudo marcado só em euros, outros optaram por manter a dupla afixação.

Comerciantes satisfeitos com adaptação ao euro, mas...

"Clientes ainda perguntam os valores em escudos"

Sandra Soares

Júlia Gaspar é responsável por uma loja "Preço Certo" localizada em Espinho, um dos estabelecimentos comerciais que, pelas suas especiais características, não teve grandes dificuldades em adaptar-se ao euro, embora tenham mudado de nome.

A responsável reconhece que por trabalharem com um valor certo foi mais fácil para as pessoas, tivemos de passar de 300 escudos para um 1,50 euros, mas as pessoas adaptaram-se muito bem e confiam em nós que acabamos por servir de professoras".

Embora a dupla afixação de preços já não seja obrigatória, muito pelo contrário, está previsto na lei que os comerciantes têm agora alguns dias para marcar toda a mercadoria só em euros, Júlia Gaspar pretende manter a comparação entre escudos e euros (300 escudos = 1,5 euros) porque "as pessoas que são portuguesas vão continuar sempre a ser portuguesas e a pensar em escudos, nunca vão esquecer.

Vou continuar a dupla afixação de preços e não acredito que isso vá trazer mais confusão às pessoas, confusas já elas estão e assim ficam mais felizes".

Esta comerciante conta a história de um cliente habitual da sua loja: "é um senhor já de certa idade, muito radical, que se recusa a tocar na nova moeda. Então abre o porta-moedas nós tiramos as moedas e colocámos o troco porque ele diz que não toca nessa... E não



sei se vai alguma vez mudar". Vasco Ribeiro é gerente da Casa Alves Ribeiro uma das mais antigas e conceituadas da cidade, mas também uma das primeiras a ter todos os seus produtos marcados apenas em euros, "primeiro por que segundo uma norma que saiu a afixação só em Euros era obrigatória até dia 1 de Março, depois veio um outro decreto-lei a dizer que tínhamos mais uns dias, mas para não haver confusões já temos tudo marcado apenas em euros e quando as pessoas querem saber, nós dizemos o valor em escudos".

O comerciante recorda que "no dia 28 de Fevereiro ainda apareceu muita gente com os últimos escudos, mas a partir dessa altura nunca mais apareceu ninguém. Aliás, a fase de transição foi mais rápida do que os próprios governantes pensavam. As pessoas quiseram livrar-se dos escudos o mais rapidamente possível".

Mas, não foi fácil, "as pessoas de mais idade tinham um bocadinho mais de dificuldade e tínhamos de lhe explicar. Ainda agora ainda perguntam quanto é que o valor representa em escudos e temos de servir de professores", explica.

Algo que facilitou a transição de escudos para euros nesta loja foi "a relação de confiança que mantemos com os clientes, pelo que e não notamos nenhuma dificuldade em questões de desconfiança,

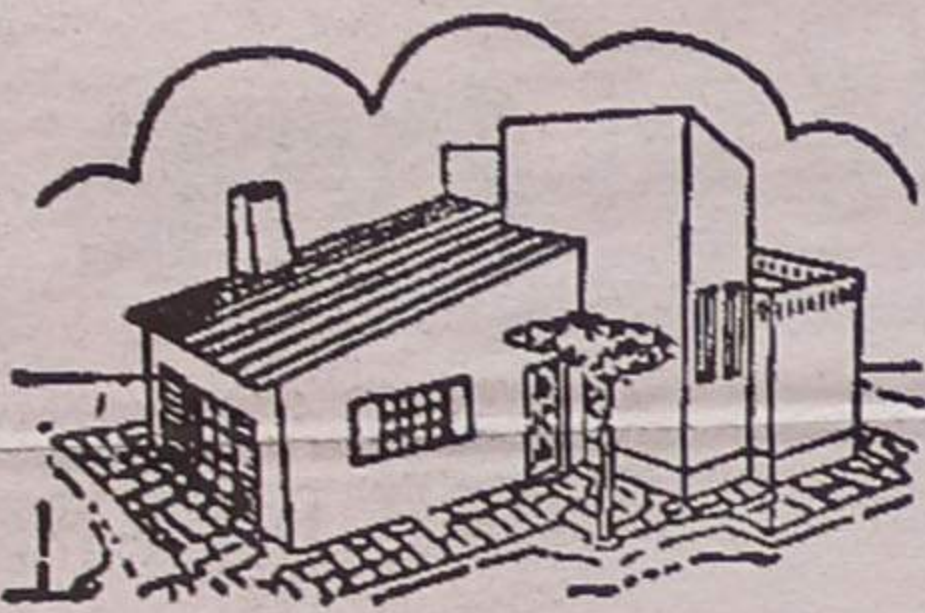

MANUEL JOAQUIM

TODOS OS MATERIAIS PARA A CONSTRUÇÃO

Deseja a todos os seus Clientes e Amigos Páscoa Feliz

ALÉM DO RIO - 4500 ANTA - ESPINHO • Telefone, 22 734 77 84

Agente das Tintas
ROBBIALAC • FABILAK

AREIAS * TIJOLO * CIMENTO
CAL HIDRÁULICA
GESSO PARA ESTUQUE



FÁBRICA DE ALCATIFAS

IMPÉRIO

Ana Maria Maia Brandão, Lda.

OS MAIORES IMPORTADORES, REPRESENTANTES E DISTRIBUIDORES DOS MAIORES FABRICANTES DO RAMO.
UMA ORGANIZAÇÃO AO SERVIÇO DO CONFORTO DO SEU LAR
ALCATIFAS • TAPETES • REVESTIMENTOS • RELVAS ARTIFICIAIS
CAPACHOS PVC • EXPOSIÇÕES • PASSADEIRAS • ALCATIFAS AUTO
VENDEMOS QUALIDADE

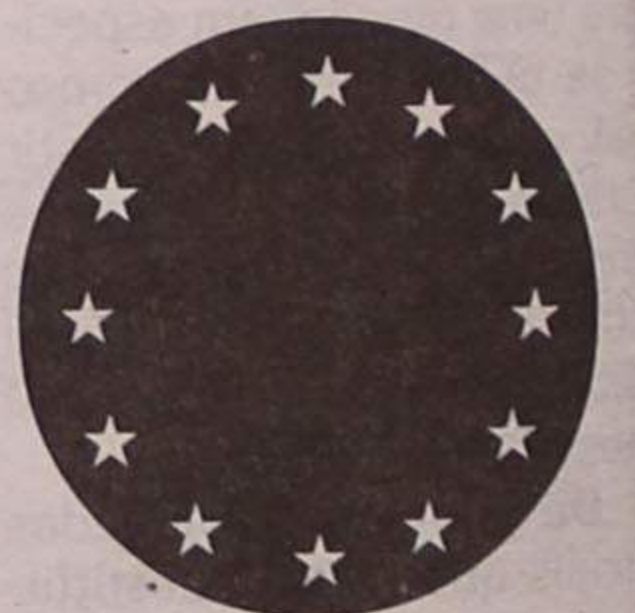

TELEFS.: 22 732 33 70 - 22 732 53 41
FAX: 22 732 53 78

Monte - 4500 PARAMOS - Espinho - Portugal

até porque quando o cliente pagava em escudos e queria o troco em euros, fazíamos as continhas num papel à parte e, se quisessem, levavam para casa para pensarem melhor”.

“Ninguém nos bateu por causa do euro!...”

A farmácia é um estabelecimento comercial como outro qualquer, mas pelas suas características é um local onde muita gente idosa vai e como Américo Silva, ajudante técnico da Farmácia Santos reconhece que “as pessoas com mais idade tinham maior dificuldade e ainda hoje temos de fazer a reconversão do escudo, senão eles baralham-se”.

Américo Silva explica que “na farmácia as pessoas já deixaram há muito de pagar em escudos, mas no último dia, a 28 de Fevereiro, ainda houve quem trouxesse escudos”.

O funcionário refere que “as pessoas foram-se libertando gradualmente, embora tivessem uma certa dificuldade em adaptar-se, mas nós tivemos a preocupação de os ajudar, convencendo-os que os escudos iam a acabar. Se pensassem só em euros talvez fosse mais fácil, mas as pessoas mais velhas iam continuar a sentir dificuldades”.

De qualquer forma, “ninguém nos bateu por causa do euro e não houve desconfiança, notava-se que as pessoas estavam confusas mas com elas próprias”, acrescenta.

Américo Silva revela que “por força de lei já temos tudo só em euros, mas alguns pessoas ainda perguntam o valor os escudos, pois se dizemos que são 28 euros as pessoas assustam-se, já que associam o valor aos contos”.

Quanto a José Osório, ge-

rente da Ourivesaria Confiança revela que “há mais de um mês que as transações têm sido feitas em euros, mas, pessoalmente, penso que o sucesso não é tanto como se quer fazer crer”.

O responsável justifica: “Sinto que a grande maioria dos nossos clientes estão a utilizar os euros só que ainda raciocinam em escudos e penso que só poderemos dizer que estamos a transaccionar com a nova moeda quando as pessoas raciocinarem em euros. As pessoas continuam a perguntar o preço em escudos, para terem a noção do caro ou barato”.

Satisfeito o gerente da Ourivesaria Confiança garante que “correu tudo bem. Mas, para evitar algum tipo de desconfiança adquiri uma máquina de conversão automática com visor duplo para que o cliente tivesse confiança nas contas que estávamos a fazer, mas penso que há gente que foi enganada”.

Por enquanto a Ourivesaria Confiança mantém a dupla afixação de e o responsável justifica: “Perdemos algumas noites a marcar tudo em euros, pelo que todos os produtos adquiridos até 28 de Fevereiro vão manter a dupla afixação, os restantes já só serão marcados em euros”.

José Osório está consciente de que “é preciso funcionar só em euros, mas existem aqui peças pequenas e penso que não se justifica estarmos a perder tempo, é o tempo que se vai encarregar de escoar os produtos duplamente afixados, como se vai encarregar de retirar o escudo da cabeça das pessoas”.

O responsável acredita que “daqui a meio ano, um ano as coisas vão acalmar, mas entretanto ainda vai haver confusão. Penso que o processo é mais lento do que se pensa, pelo menos eu, enquanto consumidor, ainda penso em escudos”.



JOTEX®



Alberto Ferreira

Cabeleireiro

*Deseja a todos os seus estimados
Clientes e Amigos,
Páscoa Feliz*

Rua 21 (esquina da 26 ao lado das Finanças
- Traseiras do Tribunal)
Telef. 22 732 33 19

CaroCuore

*Desejamos
aos nossos estimados
Clientes e Amigos
Páscoa Feliz*

Rua 19, n.º 705
Espinho
Tel. 22 734 39 90

CaroCuore

florista elena
PALMAS - COROAS
RAMOS DE NOIVA

**PÁSCOA
FELIZ**

Aberto aos Sábados todo o dia
e Domingos de manhã

Rua Central n.º 685 (E.N. 109) Silvalde 4500-999 SILVALDE - Espinho
Tels.: Loja 22 734 84 10; Res. 22 732 04 64 • Tlm.: 91 758 37 51

Os alunos da turma D do 12.º ano, da Escola Secundária Dr. Manuel Laranjeira, de Espinho, desenvolveram um projecto no âmbito da disciplina de Introdução às Tecnologias de Informação, na unidade de Word, usando uma metodologia de trabalho por projectos. No enquadramento desta acção, os jovens espinhenses participam num concurso com outras equipas de vários estados membros da União Europeia.

A origem da Escola Secundária Dr. Manuel Laranjeira, de Espinho, remonta ao já longínquo ano de 1967, quando, em Outubro desse ano, a Secção Liceal de Espinho do Liceu Nacional de Vila Nova de Gaia franqueou pela primeira vez as portas do Palacete Rosa Pena, no entroncamento das Ruas 19 e 26, aos seus primeiros alunos dos então 1.º e 3.º anos - actuais 5.º e 7.º anos. Com casa própria e um patrono, a escola enraizou-se. Em 1978, o Decreto-Lei n.º 80/78, de 27 de Abril, que substituiu designação de 'liceus' pela de 'escolas secundárias', a escola adoptou a sua actual denominação de Escola Secundária Dr. Manuel Laranjeira.

No passado ano 2000, esta escola comemorou os seus '25 anos' na sua morada actual. Hoje enfrenta, como a sociedade em geral, novas responsabilidades e novos desafios. Assume ser uma escola jovem mas de vida cheia, como jovens e vitais são os mais de mil alunos que diariamente a obriga a querer ser mais escola, melhor escola. Esta escola possui web site em <http://www.nca.pt/laranjeira>.

Projecto 'Concurso Europeu'

Desde a sua primeira edi-

ção, o Concurso Europeu do Jovem Consumidor, financiado pela Comissão Europeia, visa sensibilizar os jovens consumidores, o pessoal docente e o mundo associativo dos países da União Europeia para as grandes questões do consumo.

Os jovens são os cidadãos europeus de amanhã e têm, por isso, necessidade de uma educação neste domínio. Mas esta aprendizagem não pode fazer-se de forma passiva, isto se se almejar uma maior eficácia e durabilidade de efeitos. Esta é a razão por que o concurso exige dos jovens que assumam o papel de 'formadores', tanto junto dos outros jovens, como dos adultos, proporcionando-lhes o benefício dos trabalhos realizados.

Estas exposições podem ter lugar ao nível da escola, de uma associação de bairro, de um lar de terceira idade, de uma autarquia local, de uma associação de consumidores, de uma or-

ganização profissional, etc.

O Concurso é organizado pelos coordenadores nacionais designados pela Comissão Europeia. Em Portugal, o coordenador nacional é o Sindicato dos Professores da Grande Lisboa - SPGL (email eurojovens@spgl.pt, www.eurojovens.com).

Participantes - 'Esquadrão Classeuro'

Os alunos de ITI, do 12.º D, formando a equipa 'Esquadrão Classeuro' participam com outras equipas de vários estados membros da União Europeia.

O objecto do concurso foi a realização e difusão de uma pesquisa sobre a passagem para o euro, sob a forma de uma revista, de um livro de jogos sobre o euro, de um inquérito e da criação de vários separadores de livros, sob o tema 'O acontecimento da passagem ao euro'.

A coordenação ficou a

cargo do professor Fernando Ferreira, do Grupo de Informática da Escola Secundária Dr. Manuel Laranjeira.

Enquadramento na disciplina e divulgação

A utilização de projectos (método activo) como estratégia de ensino/aprendizagem é cada vez mais usual. Torna-se claro que o professor não se deve tornar escravo de um método pedagógico, mas antes deve adequar e experimentar vários métodos e seleccioná-los de acordo com todas as condicionantes do processo de formação dos alunos.

Já muitos professores utilizam o trabalho de projectos, eventualmente sem lhe dar este nome, sempre que, partindo das preocupações e curiosidades dos alunos, organizaram metodologias investigativas, com apresentação foral dos trabalhos produzidos à turma,

à escola ou ao meio.

Contudo, quaisquer que sejam os factores que condicionam os favores de que parecem gozar actualmente as metodologias de projecto, as suas potencialidades (em termos do desenvolvimento intelectual, afectivo e social daqueles que o praticam; permanecem as mesmas.

Os métodos activos implementam uma formação por abordagem total experiencial ou experimental de um problema e a construção pessoal das respostas adequadas à situação em trabalho de grupo.

Variedade e metodologias activas

A variedade e metodologias activas assentam em cinco características (Dewey):

Criação de uma verdadeira situação de experiência, envolvendo-se os alunos numa actividade que os

interesse por si mesma; Formulação de um problema, estímulo para a reflexão;

Informação adequada, a fornecer aos alunos;

Análise de soluções provisórias e responsabilização de todos por elas;

Oportunidade de aplicação das soluções encontradas para testar a sua validade.

O trabalho de projecto é um método que requer a participação de cada membro (aluno) de um grupo segundo as suas capacidades, com o objectivo de realizar um trabalho conjunto, decidido, planificado e organizado de comum acordo.

O trabalho é orientado para a resolução de um problema, obedecendo a certas características, como ser considerado importante e real por cada aluno e ser profissionalmente relevante para todos os participantes e/ou permitir aprendizagens novas.

Este projecto irá ser apresentado neste jornal, assim como na web (no site da ANPRI, no fórum 'Tecnologias' em <http://web.porto.ucp.pt/anpri/foruns/tecnologia/tec.htm>, e no Clube dos Professores na Internet, em <http://www.netprof.pt>).

Sem dúvida um projecto que mostra a dinâmica da escola e a procura de um ensino motivador e com vista ao sucesso dos alunos.

PAPELARIA D'AVENIDA

Brinquedos - Bijuterias - Utilidades
Totoloto - Totobola

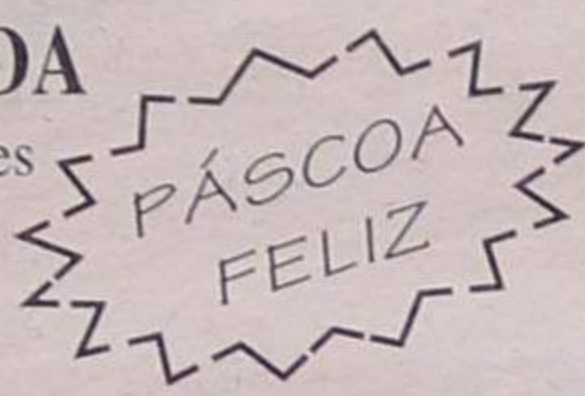

Adelina A. Magalhães

Av. 8, N.º 1438 • 4500 ESPINHO • Tel. 22 734 51 16

CAFÉ SNACK-BAR

Artur Custódio Carvalho

EUROPA

Agente Oficial da Lotaria Instantânea

A Gerência do Café Europa deseja a todos os seus Clientes, Amigos e Fornecedores uma Páscoa Feliz

Largo da Igreja, 163 - 4500 Silvalde - Espinho • Tel. 227345804



ILUMINAÇÃO, ARTIGOS DECORATIVOS
Importação - Exportação

CANDEEIROS ITALIANOS
ESPAHÓIS * NACIONAIS

ILUMINAÇÃO:

CLÁSSICA, RÚSTICA E CONTEMPORÂNEA
VIDROS DA MARINHA GRANDE
Dê um toque de classe ao seu lar

Páscoa Feliz

Rua 33 n.º 390 - Espinho • Telef. 227 322 359



- Francesinha Especial
- Cachorros Especiais
- Moelas
- Pica-Paus
- Hamburger
- Sandes Americana
- Arroz de Marisco
- Mariscos Variados

Gerência de

Mário dos Santos Valente

Aberto até às 2 horas da manhã

Deseja a todos os estimados Clientes e Amigos Páscoa Feliz

Rua 4 n.º 670 • Tel. 22 734 50 58 • 4500 ESPINHO

CASA MEIRELES

ALMOÇOS * JANTARES * PETISCOS VARIADOS

ESPECIALIDADE: FRANGO NO ESPETO

Rua 4, n.º 632 - 4500-343 Espinho • Telef. 227311140

Café - Pastelaria

SCALA

Hamburger
Prego em Pão
Cachorros
Mistas
Torradas

BOLOS DE AMÊNDOA
ESPECIALIDADE DA CASA
VARIADO SERVIÇO
DE CAFETARIA



Páscoa
Feliz

Rua 22, N.º 1108 - 4500 ESPINHO - Tel. 22 731 15 97

A última reunião da Assembleia Municipal ficou marcada pela aprovação de dois documentos da CDU sobre lixeiras e publicidade mal colocada e por um do PSD sobre a denominação do nó de ligação à auto-estrada (Nó de Espinho) e acabou com champanhe, pela eleição de dois deputados espinhenses para Assembleia da República e pela adjudicação da obra de rebaixamento da linha.

Saudação pela eleição de dois deputados

Unanimidade e champanhe na Assembleia Municipal

Sandra Soares

A última reunião da Assembleia Municipal começou com a discussão de um documento apresentado pelo PSD e que foi integrado na ordem de trabalhos em carácter excepcional já que saudava o acto eleitoral de 17 de Março.

No documento aprovado por unanimidade a Assembleia congratula-se com "o comportamento cívico, responsável e participativo dos espinhenses" e regista com agrado "a eleição de dois deputados espinhenses". Foi ainda lembrado que a deputada social-democrata, Manuela Aguiar também deverá ser reeleita para novo mandato, com os votos dos emigrantes.

Sendo esta a primeira sessão do novo mandato da Assembleia Municipal eleita a 16 de Dezembro, foram ainda eleitos, por voto secreto, os representantes do município em diversas instituições.

Assim, o delegado efectivo ao congresso da Associação Nacional de Municípios Portugueses é Abel Gonçalves (presidente da Junta de Freguesia de Silvalde) e o suplente Alfredo Rocha (presidente da Junta de

Freguesia de Guetim).

O representante no Conselho Geral do Hospital de Espinho é Vítor Hugo Silva e o representante no Conselho Geral do Centro Hospitalar de Vila Nova de Gaia é José Luís Peralta.

Para o Conselho Fiscal da Navegar - Fundação para o

Desenvolvimento Cultural, Artístico e Científico de Espinho foram eleitos como efectivos António Cavacas (PS) e Jorge Carvalho (CDU) e como suplente José Carlos Santos (PSD).

No ponto da ordem de trabalhos respeitante às propostas inerentes a assuntos de interesse local que visam pros-

seguir atribuições da autarquia foram aprovados por unanimidade dois documentos apresentados por Jorge Carvalho (CDU), o primeiro respeitante a publicidade mal localizada e o segundo a entulhos e lixeiras.

Em relação à publicidade mal localizada, recomenda-se que à Câmara que ordene "uma

vistoria a todos os painéis publicitários do concelho, mandando retirar os que violem a postura de publicidade e mandando reparar os que se encontram degradados". Pede-se ainda "contenção por parte dos serviços, não facilitando o aumento de painéis publicitários".

Relativamente às lixeiras e

entulhos, recomenda-se que a câmara "mande retirar com urgência os entulhos e lixeiras espalhados pelo concelho e encarregue os serviços de fazer um levantamento exaustivo dessas lixeiras e de melhorar a eficácia da fiscalização para impedir a repetição e o seu alastramento".

No documento apresentado pelo PSD sobre a denominação a dar ao nó de ligação da auto-estrada - Nó de Espinho, a discussão foi mais acesa, já que para alguns deputados municipais, "mais importante do que a sua denominação é a obra estar pronta".

No entanto, a recomendação para que "a Câmara Municipal permaneça atenta e reaja diligentemente no sentido de evitar que manobras de terceiros venham a conseguir alterar a actual denominação (Nó de Espinho) o que, a acontecer, provocaria graves prejuízos para o nosso concelho", foi aprovada com uma abstenção.

A próxima reunião da Assembleia Municipal realizava-se à hora de fecho desta edição, que decorreu na terça-feira em virtude do feriado de Sexta-feira Santa.

João Alves N. Tavares



Oficina:
Além do Rio - Anta
Tel. 22 734 70 88

4500 ESPINHO

Residência:
Rua 4 n.º 1487
Tel. 22 734 16 92



O Mundo pelas nossas mãos.

Telef.: 351 22 733 11 80 — Turismo
Fax: 351 227331188 / 351227331189 — Feiras Internacionais

café LAUSANNE

Irmãos França, Lda.

Revistas e Jornais

Agente: TOTOBOLA - TOTOLOTO - EDP
Pague as suas facturas nos nossos balcões

Deseja a todos os seus Clientes e Amigos Páscoa Feliz

Rua 33 n.º 926 - 4500 ESPINHO - Telefone, 22 734 47 58

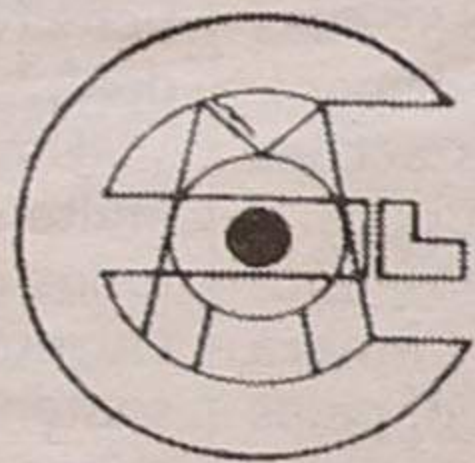

Ernesto, Oliveira & Maia, Lda.

MATERIAIS DE CONSTRUÇÃO
UTILIDADES DOMÉSTICAS

Ângulo das ruas 18 e 21
Apartado 53 - 4501 Espinho Codex
Telefone, 227 340 642

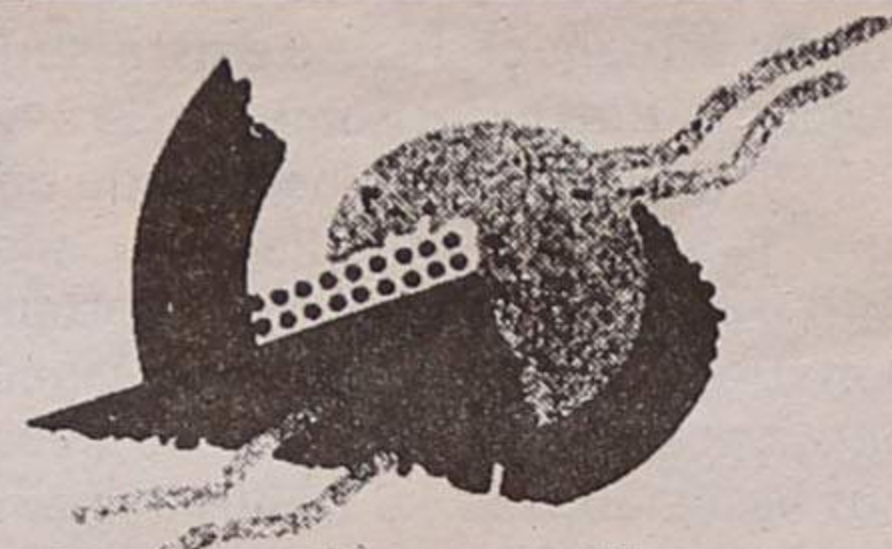

Socipedros

COMÉRCIO DE PRODUTOS ALIMENTARES, LDA.

IMPORTADOR
EXCLUSIVO



LUGAR DE BARROS - 4500 SILVALDE - ESPINHO
Telefs. 227342997 / 227312038 • Fax 227312039

óptica

Premier

Rua 18 n.º 1100
4500 Espinho
(Junto à Policlínica)
Tel.: 22 731 26 18

ESPECIALISTA EM LENTES DE CONTACTO

Rua de Grijó, 9 - 4150 Porto
Tel.: 22 616 20 53

ESPINHO

TERRENO C/ PROJECTO APROVADO
13.800 m2 ÁREA DE CONSTRUÇÃO
14.500 m2 ÁREA DE TERRENO
90 FRACÇÕES
ZONA HABITACIONAL EXCELENTE
ÓPTIMAS CONDIÇÕES DE AQUISIÇÃO

PARA INFORMAÇÕES MARCAR ENTREVISTA

CGR
AMI 1817

256 374 883 / 96 240 55 14



VICTOR
OURIVESARIA



OMEGA

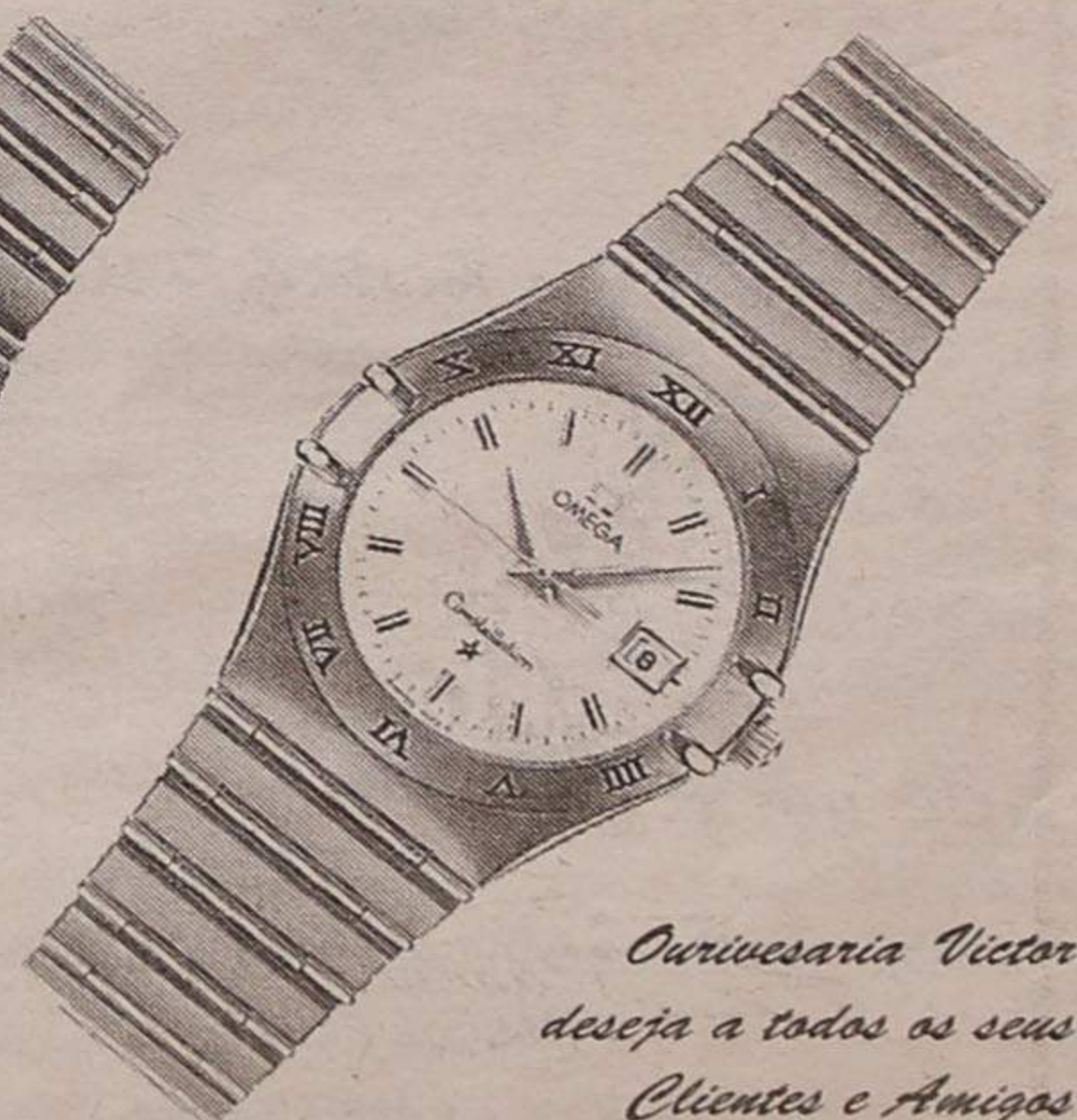

Ourivesaria Victor
deseja a todos os seus
Clientes e Amigos
Páscoa Feliz

Rua 23 n.º 349 - Espinho • Telef. 22 734 09 31

Jovens rotários ajudam povo timorense

Um peluche vale "muitos sorrisos"

Realizou-se sábado uma iniciativa rotária, no âmbito nacional, através do Rotaract e do Interact, promovendo a compra de peluches "para ajudar a melhorar as condições de assistência médica em Timor Loro Sae".

Contribuir para que o povo timorense tenha uma melhor assistência médica, eis o objectivo de fundo do projecto de solidariedade lançado pelos movimentos rotários Rotaract e Interact nacionais ao implementar em Portugal o 'Projecto Timor'.

Trata-se de uma iniciativa que visa recolher fundos para implantação em Timor Loro Sae de um projecto na área da saúde. Por isso, o Rotaract e Interact nacionais, para além de outras iniciativas, levaram a cabo, no sábado, uma actividade conjunta, de nível nacional, que consistirá na venda de peluches representativos do logotipo do projecto e cujas receitas reverterão a favor do referido projecto. Esta venda decorreu em vários locais, tais como hipermercados, espaços comerciais, discotecas, bares, etc.

O 'Projecto Timor', por ser um empreendimento de grande alcance, será continuado no tempo e é classificado assim como sendo um projecto de médio/longo prazo.

Para garantir o sucesso desta iniciativa, Rotaract e Interact organizaram várias actividades, algumas conjuntas envolvendo todos os clubes, outras como iniciativas próprias de cada clube. Está também previsto o envolvimento das entidades externas fundamentais à implementação do projecto, para além de estar já em desenvolvimento o documento de candidatura a um programa de apoio financeiro da Rotary Foundation.

Visando o sucesso do 'Projecto Timor' foi efectuada a articulação com outros projectos desenvolvidos por diversas entidades em Timor, sendo que, para uma correcta e segura execução e instalação do projecto no terreno, será enviado ao local um grupo de voluntários rotários.

Rotary International é uma organização mundial de líderes profissionais que promove serviços humanitários com vista a melhorar as relações entre os povos promovendo a paz mundial.

Esta organização está distribuída por mais de 160 países, existindo cerca de 1,2 milhões de Rotários distribuídos em mais do que 30 mil Rotary Clubs.

O Interact e o Rotaract são programas de Rotary Internacional para jovens (dos 14 aos 18 e dos 18 aos 30 anos, respectivamente) que acreditam que podem construir um futuro melhor. Os clubes Interact e Rotaract organizam actividades que giram em torno da amizade e da prestação de serviços.

Os sócios destes clubes ganham novos conhecimentos e habilidades que, além de promover o seu desenvolvimento pessoal, também lhes permitem atender às necessidades das suas comunidades.

Liga dos Amigos do Hospital

Relatório de actividades

A Liga dos Amigos do Hospital Distrital de Espinho, presidida pelo advogado Ferreira de Campos, divulga o relatório de actividades e as contas respeitantes ao exercício do ano de 2001 desta instituição de solidariedade social:

"Pensamos que neste exercício cumprimos integralmente os fins estatutários da nossa Liga.

Na nossa acção esteve sempre presente a preocupação pelo bem estar do doente, a promoção da melhoria das condições do seu acolhimento, internamento e tratamento, a dignificação da sua pessoa.

Vertente essencial desses objectivos, constituiu a acção do nosso voluntariado, a nossa contribuição para a alimentação especial para os doentes externos, e a doação ao Hospital de diversos equipamentos, tais como, o dispositivo argo trixie - elevador para transporte de doentes -, os colchões anti-escaras, as calcanheiras anti-escaras e as cortinas separadoras de cama, os quais, além do bem estar que prestaram aos doentes, eram uma legítima aspiração dos profissionais do nosso Hospital.

Por nossa iniciativa e com o nosso contributo foram mais uma vez comemorados no nosso Hospital, quer o Natal do Doente, quer o Dia Internacional do Doente.

Proseguiu também o processamento e aperfeiçoamento informático dos dados respeitantes ao universo dos nossos associados e à redenominação em euros

das respectivas quotas, o que tudo facilita a tarefa da cobrança das quotas e da leitura dos endereços das convocatórias para as Assembleias Gerais.

Para o abrandamento das receitas em relação às do exercício de 2000 contribuiu essencialmente o empréstimo de um milhão de escudos contraído em 2000, que aliás já foi pago, todavia, apenas no corrente ano, pelo que ainda não está reflectido nas contas agora apresentadas, e o facto de em 2001 não termos podido levar a cabo qualquer espectáculo no âmbito e com o apoio da Solverde, ficando esse tipo de acções de angariação de fundos confinado a um chá, aliás também proporcionado pela Solverde, que rendeu apenas 291 014\$00

Esclarece-se, aliás, que as obras em curso no Casino Solverde impediram a realização de um espectáculo já programado para o Cinema e que, por virtude de tais obras, teve que ser adiado.

Regista-se, todavia, um aumento de 242 000\$00 nos subsídios de entidades particulares.

No capítulo das despesas, entendemos dever ainda realçar uma economia de 33.800\$00 com a manutenção do voluntariado, que de

modo nenhum significa diminuição dessa meritória actividade e a percentagem insignificante das despesas administrativas (1,76%) em confronto com a despesa total.

Uma explicação final:

As contas deste exercício são apresentadas ainda em escudos pelo que a quase totalidade dos seus movimentos form nessa moeda. Alguns dos depósitos foram, todavia, feitos em euros. Daí a diferença de trinta centavos entre a totalidade dos valores activos e a totalidade dos valores passivos resultantes da aplicação da respectiva taxa de conversão, os quais são, as mais das vezes, encontrados por arredondamento.

Como qualquer outra instituição de solidariedade social, nossa Liga vive um pouco da solidariedade de diversas pessoas e entidades que conosco colaboram e às quais cumpre agradecer.

Em primeiro lugar à Solverde, que continua a ser a nossa principal fonte de receita sempre que as suas instalações estão disponíveis para as nossas acções de angariação de fundos.

Mas não podemos também esquecer a Câmara Municipal de Espinho, pelas facilidades que nos dá, e que nona nos são negadas,

na impressão dos nossos documentos, a Junta de Freguesia de Espinho, pela sua habitual generosidade para conosco; a Direcção dos Bombeiros Voluntários Espinhenses, que nos permite efectuar as nossas Assembleias com muita dignidade, no magnífico salão onde nos encontramos; os jornais *Defesa de Espinho* e *Maré Viva*, rádios Globo Azul e Costa Verde e a Cooperativa Nascente, que gratuita e desinteressadamente divulgam as nossas actividades; a Comissão Organizadora das Primeiras Jornadas Multidisciplinares do Hospital de Espinho, pela confiança, generosidade e compreensão que para conosco teve em relação ao empréstimo que nos concedeu e ao prazo da sua amortização; o nosso associado Joaquim Severino da Graça, que continua, graciosa e empenhadamente, a proceder à cobrança das quotas dos associados que a Direcção tem dificuldade em contactar; a nossa associada Ana Maria Viseu, pelo seu decisivo contributo e apoio nas Festas do Natal do Doente e do Dia Internacional do Doente, e Maria Antónia, secretária da Direcção do Hospital, e o enfermeiro José Manuel, que com grande sacrifício têm procedido à actualização informática do ficheiro dos nossos associados.

Uma palavra final de muito sentido desgosto por todos os nossos associados entretanto falecidos, apresentando às respectivas famílias votos de profundo pesar."



Samuel Alves Pinto & Filhos, Lda.

"Há mais de meio século a ensinar com juventude"

Deseja a todos os seus Alunos, Clientes e Amigos
Páscoa Feliz

Rua 19, n.º 448 - Espinho
Telefs.: 227345955 - 227340848 • Tlm.: 919455181

santa maria da feira

FORMAÇÃO PEDAGÓGICA DE FORMADORES 105 Horas

Homologado pelo IIEFP (Certificado n.º EDF/186/99 DN)

Acção 04/2002 - Datas: 5 de Abril a 8 de Junho
Pós-Laboral: sextas-feiras 19-22:30 e sábados 9:30-17:30
Acção 05/2002 - Datas: 8 a 30 de Abril
Laboral: 15 dias úteis: 9:30-17:30
Acção 06/2002 - Datas: 30 de Abril a 4 de Julho
Pós-Laboral: terças, quartas e quintas-feiras 19-22:30

FORMAÇÃO PEDAGÓGICA CONTÍNUA DE FORMADORES

Acção 02/2002 - Datas: 6 de Maio a 13 de Junho **63 Horas**
Pós-Laboral: segundas, terças e quartas-feiras 19-22:30
Acção 03/2002 - Datas: 13 a 29 de Maio
Laboral: segundas, terças e quartas-feiras 9:30-17:30

GESTÃO DO TEMPO E ORG. PESSOAL

Acção 01/2002 - Datas: 2 a 19 de Abril **21 Horas**
Terças-feiras 9:30-13 e sextas-feiras 14-17:30
Acção 02/2002 - Datas: 5 a 20 de Abril
Sextas-feiras 19-22:30 e sábados 9:30-13:00

CONDUÇÃO DE REUNIÕES

Acção 01/2002 - 23 de Abril a 10 de Maio **21 Horas**
Terças-feiras 9:30-13 e sextas-feiras 14-17:30

Zona Verde Entidade formadora acreditada pelo INOFOR
R. JORNAL CORREIO DA FEIRA, N.º 3º Esq. 4520-234 SMFEIRA
Telefone: 256 364544 email: fp@zonaverde.pt

www.zonaverde.pt

RETRATOS DE ARTE

Foto Artis

Deseja a todos os seus Clientes e Amigos
Páscoa Feliz

Rua 19, N.º 287 — Telef. 22 734 23 87 — ESPINHO



Atelier de Artes Decorativas expõe na Junta de Anta

"Um exemplo para outras iniciativas"

A Junta de Freguesia de Anta abriu as suas portas para receber o talento e diferentes sensibilidades dos alunos do atelier de artes decorativas do Centro Comunitário da Ponte de Anta, mantendo patente ao público até 31 de Março uma bonita exposição/ venda e mostrando parte do que se tem feito neste bairro que, em tempos, já foi uma zona de exclusão social e que pode ser "um exemplo para outras iniciativas".

Sandra Soares (texto)
Vitor Lancha (fotos)

Numa cerimónia simples, Fernando Daniel, director da Cerciespinho, entidade responsável pelo Centro Comunitário da Ponte de Anta, deu as boas-

vindas aos artistas e diversos colaboradores deste projecto que se encontravam presentes na inauguração de uma exposição que mostra parte do trabalho que tem sido feito no âmbito deste projecto.

O atelier de artes decorativas, onde os artistas aprenderam aquilo que tornam agora público, tem por objectivo desenvolver actividades no âmbito cultural e recreativo, de forma a ocupar os tempos livres da população idosa do bairro e pela satisfação e orgulho com que os seus utentes falam deste projecto, parece estar a alcançar plenamente os objectivos.

Margarida Silva é reformada, tem 62 anos, mora no bairro a Ponte de Anta e é uma das utentes deste atelier há ano e meio, começou a trabalhar num pequeno trabalho, entusiasmou-se e já enviou duas peças de cerâmica, da sua autoria, para o concurso "Mostra o que sabes", organizado há vários anos pelo Lar do Comércio, no Porto.

Esta antense revela: "Não sei ler nem escrever, nunca peguei no lápis, nunca peguei no pincel, pegava na agulha para fazer malha e crochet, mas comecei com calma, utilizando aquilo que me sai da cabeça e tenho vontade de continuar a aprender".

Esta reformada explica que "embora more com o meu marido e a minha filha, sentia-me muita só enquanto eles não chegavam e as tardes custavam a passar. Agora, no atelier os problemas, as dores nos ossos, fica tudo cá fora, é uma forma de me distrair, uma convivência e quando há férias o tempo custa muito a passar".

Para esta artista a exposição é muito importante, pois "não podemos trabalhar para o



monte e com a venda dos trabalhos também ajudamos a Cerciespinho".

"Força de vontade incrível"

Margarida Costa é uma das professoras responsáveis pelo atelier, a que está mais ligada aos trabalhos de pintura pelo que mostra grande satisfação com esta exposição onde "há de tudo, mas isso é como em todas as exposições. Temos aqui diferentes sensibilidades dos artistas que têm dificuldades inerentes, já que muitas nem assinar sabem, mas que têm uma força de vontade incrível, querem aprender e têm evoluído imenso".

A professora explica que "este grupo é muito heterogéneo e com sensibilidades diferentes, uns gosta mais de flores, outros de paisagem, na aquarela ainda não se envolvem muito, mas esse será um passo a seguir depois de as sentir mais seguras do que es-

tão a fazer no óleo e no acrílico".

Assim, "há espaço para evoluir todos os dias e os utentes trazem recortes de exposições, fazemos visitas, porque vendo também aprendemos, vamos ao Porto, vamos ao Multimeios e isso é uma abertura muito grande para elas".

Para Margarida Costa "trabalhar com estes alunos é diferente de trabalhar com crianças, estas podem ter mais dificuldade, mas sabem melhor o que querem e têm inclinações mais definidas, pois existe uma experiência de vida muito grande que influencia as suas opções".

De qualquer forma, "é muito gratificante trabalhar com estas pessoas, porque eles têm muito gosto em vir para o atelier e sentem a falta deste espaço de convívio e troca de opiniões. A pintura não é uma actividade muito vulgar neste tipo de projectos, porque é uma actividade talvez mais selectiva e que tem alguns custos de material. Pelo que vínhamos

com alguns receios, mas adoraram o trabalho e estão no bom caminho".

"Trazer as pessoas para fora do bairro"

Teresa Ramos é a técnica responsável pelo Centro comunitário da Ponte de Anta e mostrou-se muito satisfeita com a realização da exposição na Junta de Freguesia de Anta pois "é importante dar visibilidade a este grupo de idosos que podem funcionar como um exemplo para outras iniciativas, incentivando a criação de outros grupos".

Para a responsável também é necessário que "o bairro se abra a outros espaços e nas nossas actividades temos o cuidado de trazer as pessoas para fora do bairro para que tenham contacto com outras realidades que lhes são próximas, trazendo-as para outros espaços que também são seus".

Para Teresa Ramos "a ideia de que no bairro já se fazem

projectos de qualidade tem passado, além da exposição de pintura tempos organizado espectáculos de teatro e dança que vamos promovendo junto de outras associações e colectividades, vamos marcar presença na iniciativa do Departamento de Desenvolvimento Local da Câmara de Espinho Tu Cá Tu Lá, no dia 6 de Abril". Assim, "aos bocadinhos vamos continuar a avançar trazendo actividades feitas pelos moradores do bairro para o concelho e não só", conclui.

A exposição de pintura está patente ao público até dia 31 de Março, de segunda a sexta das 10 ao meio-dia e das 16 às 18 horas e ao fim-de-semana das 10.30 às 12.30 e das 14.30 às 20 horas.

A maioria dos quadros expostos são de colecções pessoais, mas algumas das obras estão à venda revertendo 50 por cento do seu valor para o autor e os restantes 50 por cento para a aquisição de materiais a utilizar pelos utentes do atelier de arte decorativa.

Pela mão de Sérgio Augusto

Ana Moreira e Manuel Wilborg rodam filme em Espinho

O filme

'Emprestas-me os teus olhos?', do qual o espinhense Sérgio Augusto é produtor, com os actores Ana Moreira e Manuel Wilborg foi rodado em Espinho, na semana passada.

Manuel Proença

O jovem cineasta espinhense Sérgio Daniel Rodrigues Augusto, de 25 anos de idade, é o produtor de um filme que rodou na cidade de Espinho entre os dias 21 e 25 do corrente e que teve como protagonistas os conhecidos actores Ana Moreira e Manuel Wilborg e como realizador um seu colega de Licenciatura de Som e Imagem, da Escola das Artes, da Universidade Católica do Porto, António Pinto, residente em Ovar e a



assistente de realização, Helena Belisa Ramos.

A curta-metragem que irá ser posta a concurso no Fantasporto no próximo ano, intitula-se 'Emprestas-me os teus olhos?' e conta a história de "dois jovens que são raptados e levados para uma sala escura, onde temem pelos seus destinos".

Da equipa de Sérgio Augusto fazem parte os seguintes elementos:

António Carlos Pinto (realizador), Helena Belisa Ramos (assistente de realização), Paulo Borges (director de produção), Fernando Pinto (director de fotografia), Paulo Borges (operador de câmara), Rodrigo Areias (di-

rector de som) e Sandra Nunes (cenógrafa e caracterização).

A sinopse revela que "André, um jovem cego, depois de passar por uma passadeira ouve uma música que lhe chama a atenção. Um homem vende porta-chaves, em forma de coração, e para atrair os clien-

tês toca ferrinhos.

Alguém observa o cego através do interior de uma viatura. Quando este retoma o seu caminho é raptado por dois homens. André é atirado para uma sala escura, onde se encontra Maria, uma jovem, também vítima

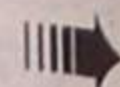

Quanto Baste Interiores

Rua 19 n.º 849
4500-254 ESPINHO
Tel. 227 321 523
Fax 227 321 646



desde 1956
BAPTISTA
perfumaria

Convida-o a visitar o seu renovado espaço e deseja a todos os seus Clientes e Amigos
Páscoa Feliz

Rua 23 n.º 240 - ESPINHO • Tel. 227 340 467



Farmácia CONCEIÇÃO

de: FERREIRA E SILVEIRA, LDA.

DIR. TÉCNICA:
ISABEL MARIA ANDRADE FERREIRA

Deseja aos seus Clientes e Amigos
Páscoa Feliz

RUA S. TIAGO, 709 - SILVALDE
Telefone, 22 731 14 82 — 4500 ESPINHO

Grande Farmácia

DIRECTOR TÉCNICO
Manuel João Ribeiro Pais
Clemente de Paiva

Deseja a todos os seus Clientes e Amigos
Páscoa Feliz

RUA 8 N.º 1025 — TELEF. 22 734 00 92
4500 ESPINHO

Papelaria AZUL

- LIVROS
- MATERIAL ESCOLAR
- MATERIAL DE ESCRITÓRIO
- REVISTAS
- BRINDES
- VALORES SELADOS

Deseja a todos os seus Clientes e Amigos
Páscoa Feliz

RUA 19, N.º 825 - TELEFONE 22 734 33 13
4500 ESPINHO

BOUTIQUE

Sónia

Especializada em BAPTIZADOS E COMUNHÕES ARTIGOS PARA BEBÉS INFANTIL E JUVENIL



páscoa Feliz

Rua 19 n.º 221 - 4500-256 Espinho • Telef. 22 734 31 02

de raptos. Ambos estão bastante assustados. Aos poucos, os dois jovens começam a ganhar confiança um no outro e confessam os seus medos. Maria descreve a sala onde se encontram. Com o passar do tempo, o medo do desconhecido começa a uni-los.

Numa outra divisão, os raptos vestidos com batas e máscaras de cirurgião, preparam-se para extrair um órgão. No meio da escuridão ouve-se uma pancada. Maria grita...

O Sol penetra pela janela da sala, iluminando-a. Descobrimos que a descrição que Maria fizera a André daquele lugar não condiz com a realidade. André acorda, entretanto. Está bastante atordoado e sente de imediato a ausência de Maria. Procura desesperadamente a sua vareta e quando a encontra apercebe-se da existência de um livro. Ao pegar nele descobre que está escrito em braille. Numa das páginas encontra-se um marcador e ao lê-la constata que se trata da descrição que Maria fez da sala.

André fica sem palavras: Maria tinha-lhe escondido que era cega. André procura por Maria. Ao chegar perto da entrada que dá para a casa de banho, fica de costas para um triste destino:



Maria, deitada numa banheira, esvai-se em sangue".

Segundo Sérgio Augusto este trabalho foi concebido partindo de uma proposta "dos professores, no sentido de desenvolvermos um filme (curta-metragem). O nosso filme terá cerca de 20 minutos de duração".

Sérgio Augusto entendeu

"assumir a produção do filme, já que é essa a área que mais me interessa. Propus ao meu professor ser o produtor do trabalho do António Pinto".

A escolha da cidade de Espinho para a rodagem da película deveu-se ao facto de que "num outro local, por exemplo, no Porto, teri-

amos imensas dificuldades em conseguir as autorizações e os patrocínios necessários. A nossa escola não nos dá dinheiro para a produção, apenas os meios técnicos. Este trabalho ficou para mim e dá-me imenso prazer fazê-lo já que estou em contacto permanente com muitas pessoas. Gosto

de andar em ritmo acelerado, pois faz-me sentir vivo".

Sérgio Augusto diz que a sua equipa escolheu a cidade de Espinho, também, porque "dispomos de um parque (João de Deus) excepcional. Não conseguimos encontrar um sítio tão agradável para fazer as filmagens próximo do Porto. Há

muita entreluz, necessária às nossas filmagens. Por outro lado, as cenas são rodadas em casa de um amigo meu".

O jovem produtor revelou, também, que o facto de "eu ser de Espinho pesou muito na escolha. Porque haveria de ir para outro local se eu sou de cá?! Decidi fazer o filme na minha terra e arranjar aqui os meios necessários à produção deste filme".

Sérgio Augusto diz que "tenho pena que a Câmara de Espinho não tenha abraçado este projecto. Falei com o vereador da cultura e ele achou o projecto interessante e insólito, não obstante de ter havido uma rodagem de um filme de Malcovich. Disse-me que a Câmara não poderia apoiar porque não era uma encomenda da Edilidade, tratando-se de um projecto pessoal. Julgo que isto não deverá ter chegado ao presidente".

No entender do jovem cineasta "isto não deveria ser encarado da forma que foi. Se virmos bem, a Ana Moreira ganhou o prémio de melhor actriz e o Manuel Wiborg tem uma companhia de teatro, é produtor, realizador e é um excelente actor. Se eles vêm que o nosso trabalho, como alunos, tem qualidade e o abraçam!...

Café Renascer

de Maria Fernanda Oliveira Pinto

Petiscos • As famosas Papas de Sarrabulho • Francesinhas
Pratos económicos • Frango de Churrasco

Deseja a todos os estimados Clientes e Amigos PÁSCOA FELIZ

R. Santo António, n.º 248 - Silvalde - 4500 Espinho • Tel.: 22 734 42 15

RESTAURANTE - CAFÉ - SNACK-BAR

Pérola de Espinho

José da Rocha Cerqueira

Deseja a todos os seus Clientes e Amigos Páscoa Feliz

ESPECIALIDADES: Francesinhas à Pérola
Cachorros Especiais

Av.º 24 n.º 1091 • Tel. 22 734 22 41 • 4500 ESPINHO

Café Snack-Bar

MANDAELA

Maria Fátima Marques



Deseja a todos os Clientes e Amigos PÁSCOA FELIZ

Rua de Esmojães - 4500 Anta - Espinho • Tel. 227321521

Transpúblico

AGORA EM ESPINHO

ALUGUER DE AUTOCARROS DE LUXO
P/ TODO O PAÍS E ESTRANGEIRO

PASSEIOS CULTURAIS

SERVIÇO DE TRANSPORTE A ESPECTÁCULOS
C/ BILHETE RESERVADO

PASSEIOS COM ANIMAÇÃO

PRÓXIMAS VIAGENS

ABRIL

* A CASA DO LAGO - Teatro Politeama - Lisboa
C/ Ruy de carvalho e Eunice Muñoz

* FUNDAÇÃO EÇA DE QUEIROZ (Casa Tormei)

MAIO

* SALAMANCA (Capital Europeia da Cultura 2002)

— Reserve já os seus lugares —



Farmácia HIGIENE

Directora Técnica:

Maria do Rosário de Garcia Pinto Correia

FARMACÊUTICA

Deseja a todos os seus Clientes e Amigos
Páscoa Feliz

Rua 19, N.º 395 — Telef. 2273403 20
4500 ESPINHO

PERFIL

Boutiques



SENHORA

Rua 27, 322

Telef. 22 734 84 71

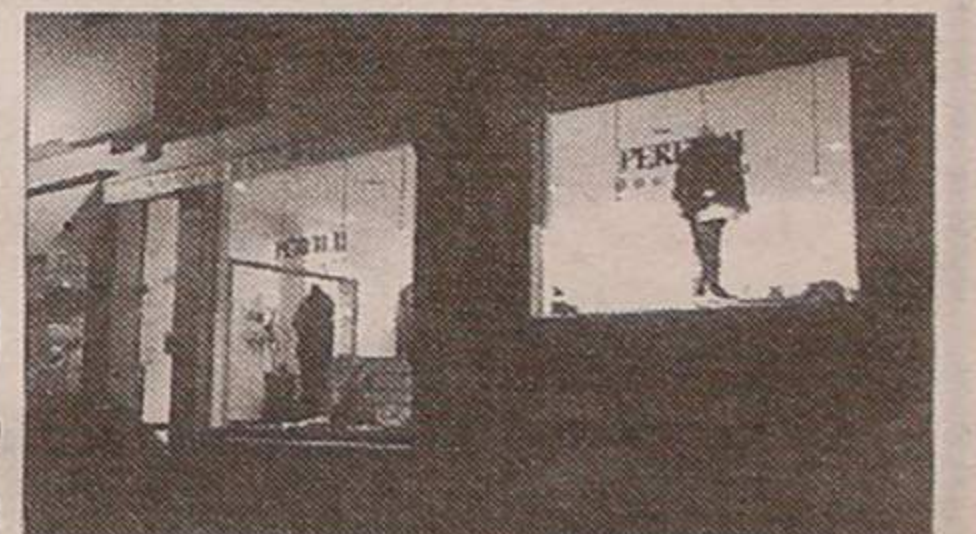

HOMEM

Rua 27, 310

Telef. 22 731 47 03

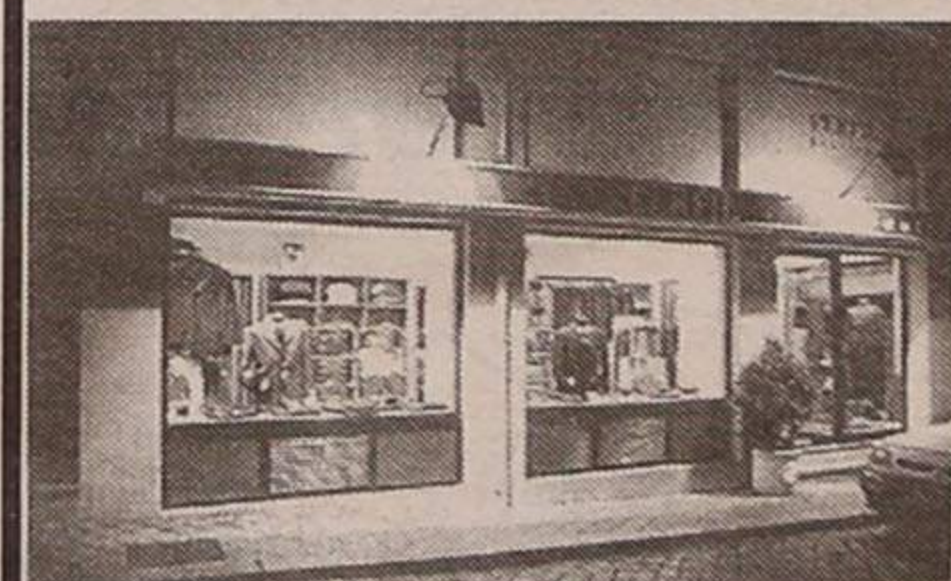

SPORTSWEAR

Rua 12, 855

Telef. 22 731 00 58

Aceitando o desafio lançado pela Comissão Cívica Pro-Nova Biblioteca, o vereador da Cultura compareceu à última reunião, onde tentou esclarecer dúvidas e explicar o longo processo da não construção do reclamado espaço sócio-cultural, ficando claro "o empenho e vontade da Câmara neste projecto há já oito anos". Quanto ao projecto, em concreto, António Canastro pouco adiantou, já que o mesmo está nas mãos do arquitecto e a Edilidade optou por condicioná-lo ao mínimo.

Vereador da Cultura na reunião da Comissão Cívica Pro-Nova Biblioteca

A reunião da Comissão Cívica Pro-Nova Biblioteca iniciou-se com um resumo do trabalho até agora efectuado e com a apresentação da análise que alguns elementos da Comissão foram fazendo aos documentos que tinham em sua posse sobre este assunto.

O destaque vai para duas cartas recebidas pela comissão, na primeira a Fundação Calouste Gulbenkian refere alguns dos serviços previstos no contrato assinado com a Biblioteca Municipal de Espinho, tais como a realização de colóquios, acções de formação, assistência técnica e cultural, explicando que "este apoio está comprometido pelas actuais condições da biblioteca e o objectivo de levar a comunidade à biblioteca não é atingido".

Para os elementos da comissão "esta é uma prova daquilo que temos perdido por não existir uma Biblioteca Municipal adequada às necessidades do concelho".

Na segunda carta recebida, o IPLB (Instituto Português do Livro e Bibliotecas), questionado sobre o contrato-programa mantido com a autarquia espinhense desde 1992 para a construção de uma nova biblioteca, revela que não têm sido mantidos quaisquer contactos entre esta instituição e a Câmara.

"Não sei como está o projecto"

Sandra Soares



A partir do decreto-lei 77/84 de 8 de Março que regulamenta os investimentos públicos no domínio da cultura, bibliotecas e museus municipais foi criada uma equipa para avaliar as bibliotecas municipais que, em 1992, apresentou um relatório desfavorável.

Tendo sido tomadas medidas para criar um rede de leitura pública, Espinho foi integrado no primeiro número de municípios a receberem apoio para a construção de uma nova biblioteca e a assinatura do protocolo com o Instituto da Biblioteca Nacional e Livro (IBL), anteriormente referido, foi assinado ainda em 1992.

Na altura, foi apresentado um projecto pela Câmara que foi aprovado pelo IBL já que respeitava o programa-tipo: localização em zona central ou muito frequentada da sede do concelho e imagem arquitectónica apelativa, prevendo-se também a construção de anexos nas freguesias. Mas este projecto foi abandonado pela autarquia e os contactos com o IBL, agora IPLB, não foram mantidos.

"Apoio do IPLB está garantido"

Depois de fazer um ponto da situação, a Comissão deu a palavra ao vereador

Isabel Boutique

de Maria Isabel da Costa Almeida

Bordados à mão
Enxovais para Baptizados

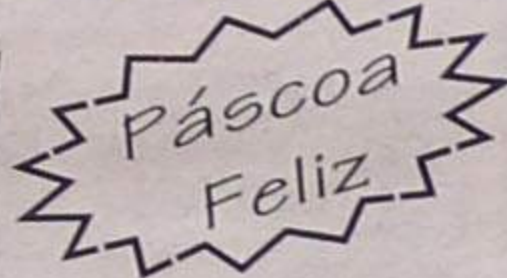

Rua 8 - 685 - 4500 Espinho • Tel. 22 734 36 26

CAFÉ · SNACK-BAR

COSTA VERDE

Manuel Joaquim Gomes Bastos

Desejo aos meus Clientes e Amigos **Páscoa Feliz**

Av.ª 8, n.º 1428 - 4500-207 Espinho • Tel. 227 345 038

TALHO

S. MARTINHO



António Ferreira & Pereira, Lda.

Rua 33, N.º 1467
Tel. 22 734 54 73
Anta - ESPINHO

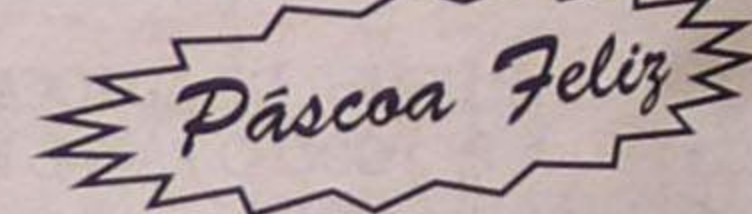

Celeste Caprichosa
CABELEIREIROS, LDA.

Deseja
Páscoa Feliz

Rua 14 n.º 726 - 4500 ESPINHO • Tel.: 22 734 12 77

VANASTRA
RESTAURANTE

AGORA TAMBÉM
A SEU DISPÔR
COM SALA
DE PETISCOS
E SNACK-BAR

Aberto: 16h00 - 24h00

Rua 16, n.º 42
ESPINHO
Telef. 22 734 03 47

TALHO D'ANTA

DE

Licínio Henriques da Silva

VENDA DE CARNE
DE TODAS AS QUALIDADES

Deseja a todos os seus Clientes e Amigos
Páscoa Feliz

Estabelecimento:
R. 32, N.º 619
4500 ESPINHO
Telef. 22 734 38 27

Residência:
R. de S. Cristovão - Anta
4500 ESPINHO
Telef. 22 734 32 49

da cultura da Câmara Municipal de Espinho, António Canastro, que tentou responder às perguntas que lhe haviam sido endereçadas.

O vereador começou por sublinhar que "quem viveu toda a história conhece a vontade da Câmara em construir a biblioteca, pelo que considero extemporânea a criação desta comissão agora que este projecto parece estar na calha, já que a Câmara vive um momento de maior desafogo financeiro".

No entanto e apesar "do colectivo camarário achar que eu não devia vir cá, considerei que havia uma série de mal entendidos que era necessário esclarecer".

O responsável começou por recordar que "o primeiro projecto aprovado pela Câmara e pelo IBL foi abandonado há 10 anos atrás, antes de eu estar na Câmara, mas sei que foram condicionantes técnicas e do local que levarão a essa decisão, o projecto tinha sérios problemas relacionados com o ruído e a estrutura física do edifício, além do local se inserir numa zona habitacional".

O vereador recorda que quando o executivo socialista assumiu a Câmara, há oito anos atrás, "quis de imediato fazer a biblioteca, mas recebeu uma série de projectos megalómanos como a Nave, o Complexo de Ténis, uma piscina faraónica, um salão de chá e teve de lhes dar saída".

Para António Canastro "é incompreensível que quando foram negociadas as verbas da contrapartida de jogo, não se tenha incluído



a construção da biblioteca, pois a Câmara tinha força e nessa altura ela poderia ter aparecido".

O autarca explica que "o executivo ainda tentou afectar o milhão de contos que se destinava a um hotel desportivo, a construir na zona da Nave, ao projecto da biblioteca, mas o secretário de Estado na altura não aceitou a proposta, pois o dinheiro estava afecto a uma infra-estrutura turística. No entanto foi-nos dada a possibilidade de fazer um projecto ligado à cultura que aproveitamos, construindo o Multimeios".

Entretanto, "ainda foi equacionada a possibilida-

de de construir a biblioteca no quarteirão destinado ao Palácio dos Correios (ruas 26/28 e 27/29) mas a localização também não era viável".

O vereador concluiu a resenha história sublinhando que "a Câmara, mesmo com a grosseira sensibilidade que tem para a cultura, percebeu de imediato que fazia falta uma biblioteca. Além disso, o apoio do IPLB está garantido e o projecto não foi abandonado".

"Estamos à espera do arquitecto"

Quanto ao projecto em si, António Canastro expli-

cou que "o projecto está encomendado ao arquitecto, mas ele quer deixar uma marca com esta obra, pelo que está a efectuar uma série de pesquisas e estudos que vão facilitar a implantação do projecto quando o mesmo estiver pronto".

O vereador explica que "foram apresentadas três localizações possíveis ao arquitecto: a Vila Manuela, o espaço da feira e os courts de ténis do Parque João de Deus e, em princípio, o local definitivo será este último, até porque a rua 23 deve ser fechada ao trânsito naquela zona".

Mas, confrontado com

perguntas directas sobre localização, prazos e verba envolvida, o vereador disse que "a Câmara decidiu condicionar o projecto ao mínimo, pelo que estamos à espera que o arquitecto o entregue, eu queria que a obra começasse já amanhã e a Câmara também, pelo que todos temos de fazer pressão para que o projecto seja entregue. Quanto ao dinheiro, tem o valor que tem, o que queremos é um projecto com qualidade".

Estas declarações do vereador provocaram reacções acaloradas de algumas pessoas presentes na sala para quem "dar demasiada folga

ao arquitecto é errado, quem tem o poder decisório é a Câmara, que tem que balizar de alguma forma prazos e o custo da obra".

Fazendo alguma especulação, foi lançado para a discussão o valor de dois milhões e meio de euros (500 mil contos) o que segundo os presentes equivale "a 0,5 por cento do orçamento da autarquia, pelo que se a Câmara quisesse ter construído a obra já o teria feito".

A hipótese de se procurar um outro arquitecto também chegou a ser aventada "pois se não fazem pressão sobre o arquitecto nem daqui a dois anos têm o projecto", mas António Canastro lembrou que "Rui Lacerda foi escolhido há 12 anos para fazer esta obra e se o projecto não lhe for entregue tem de se lhe pagar, além disso eu respeito o processo e as pessoas envolvidas. É necessário respeitar o saber de cada profissão".

Ficou ainda claro que, apesar de ter sido dada grande margem manobra ao arquitecto, "o projecto tem de obedecer a um programa definido que corresponde a uma biblioteca para um concelho com 40 mil habitantes e que está definido na lei".

Depois de muita discussão que subiu de tom em alguns momentos, a discussão continuou entre alguns dos presentes depois de encerrada a reunião, procurando-se mais um ou outro esclarecimento. A próxima reunião está marcada para as 21.30 horas do dia 11 de Abril, novamente na Escola Secundária Gomes de Almeida.

MÓVEIS

COSTA VERDE, LDA.

MÓVEIS EM TODOS OS ESTILOS



Especializados em:

Salas, estantes, bares,
quartos, estofos,
cozinhas por medida,
peças soltas, etc.

A todos os Clientes e Amigos
Páscoa Feliz

AVENIDA CENTRAL NORTE, 270 (E.N. 109) (Frente ao Zip-Zip)
Paramos - Espinho • Telef. 22 732 20 22
Av. 24, n.º 951 - 4500 Espinho • Telef. 22 734 33 38 - Armaz.: 22 731 29 61

Limas, Lda.

Vulcano
Soluções de água quente



Materiais de Construção
Artigos Sanitários e Decorativos



RAIN BIRD
sistemas de rega

NOVAS INSTALAÇÕES
(Junto à antiga Praça de Touros)

Rua 39 n.º 571 - Apartado 386 - 4501-912 ESPINHO
Tel.: 227 319 792 • Fax: 227 319 793



rolespinho



rolespinho
COMÉRCIO DE ROLAMENTOS E AFINS, LDA

Rua 32, n.º 600
450-308 Espinho - Portugal
Tel. 351 227 312 110 • Fax 351 227 312 111
email: rolespinho@nail.telepac.pt

agente oficial



correntes

agente oficial



transmissão

agente oficial



correntes

NACHI
Ball & Roller
Bearings



Grupo





agente oficial



Rancho Folclórico S. Tiago de Silvalde
Corpos gerentes

Foram eleitos os corpos gerentes, para o biênio 2002/2003, do Rancho Folclórico S. Tiago de Silvalde: Assembleia Geral – presidente José Manuel Alves Novo, vice-presidente Rita Paula Silva Gomes Fonseca e secretário Márcia Isabel Gomes Capela.

Direcção – presidente Maria de Fátima Fernandes Moreira, vice-presidente Abel Oliveira Vergasta, tesoureiro Francisco Mendes Moreira, secretário Fernando Abel Pereira Almeida, Carlos Alberto Oliveira Pereira (vogal), Manuel Pacheco as Neves e Joaquim Reis Teixeira (suplentes).

Conselho Fiscal – presidente Rosa Maria Dias Monteiro, secretário António Manuel Assunção da Fonseca e relator Paulo Adelino Alves Reis.

Entretanto, o Festival Internacional promovido pelo Rancho Folclórico S. Tiago de Silvalde será, este ano, no dia 20 de Julho.

Jornadas do Bloco de Urgência no Hotel Solverde

O Hotel Solverde foi mais uma vez palco de umas jornadas médicas, desta feita as I Jornadas do

Bloco de Urgência do Centro

Hospitalar de Vila Nova de Gaia que decorreram sob o tema

"Trauma: Cenários e Protagonistas"

e que incluíram, além das palestras,

diversos workshop's e um simulacro

de acidente que contou com

participação dos Bombeiros

Voluntários da Aguda e do INEM.

Trauma – cenários e protagonistas

Sandra Soares

Segundo Amélia Rodrigues, enfermeira-chefe do bloco de cirurgia de urgência do Centro Hospitalar de Vila Nova de Gaia e membro da Comissão Científica das jornadas, "as mesmas centram-se à volta do doente politraumatizado, incluindo todas as vertentes, desde cirurgia urológica, vascular, ortopédica, pediátrica, pulmonar, cardíaca, obstétrica e oftalmológica".

A responsável explica que "o Centro Hospitalar de Vila Nova de Gaia funcionava na Unidade 2 (Hospital Santos Silva) e a 17 de Abril de 1999 passou para a Unidade 1 onde foi colocado numa sala que não reunia cabalmente as condições que pretendíamos, mas três meses depois foi transferido para o bloco do piso três onde ainda hoje coabita com o

Bloco de cirurgia programada".

Em consequência "a equipa foi crescendo, lutou, trabalhou muito, mas trazia sempre esta a ideia de um trabalho em prol do seu semelhante, mostrando aos outros o que faziam, permitindo concomitantemente que houvesse uma troca de experiências inter-serviços e inter-hospitais, por isso, foram convidados para colaborar connosco, os outros blocos do Centro Hospitalar e o bloco de obstetria do Hospital de S. João e o bloco oftalmológico do Hospital de Santo António", explica.

Assim, "este era um sonho que surgiu no seio da própria equipa e que de facto ultrapassou de longe as nossas expectativas, o saldo é extremamente positivo e valeu a pena a caminhada. Isto é sem dúvida uma mais-valia para os profissionais de saúde, até porque os blocos de urgência poucos

eventos destes fazem".

Os participantes neste evento são enfermeiros e médicos, mas a organização também contou com a colaboração dos bombeiros da Aguda, do INEM, da protecção civil e da Guarda Nacional Republicana na realização de um simulacro que consistiu no "choque entre duas viaturas ligeiras com três vítimas, sendo uma delas encarcerada e politraumatizada".

Além desta iniciativas foram também realizados diversos workshop considerados por Amélia Rodrigues como "extremamente interessantes, pois incidiram sobre determinadas vertentes, nomeadamente de suporte avançado de vida pediátrico, um tema que também é pouquíssimo usual abordado.

A enfermeira chefe reconhece que "tivemos de despende muitas horas, até porque na nossa profissão a formação implica sacrifício próprio já que trabalhamos por turnos e não temos muito tempo livre, mas em tudo o que se gosta há que investir e este é um investimento pessoal".

Pelo que, "tendo em conta a adesão e os sucesso das I Jornadas "esta será uma iniciativa a repetir. Claro que terá o seu 'timing', não será já no próximo ano, mas virão a caminho as segundas jornadas", conclui.

Curso breve (de 15 a 19 de Abril)

História local

"Espinho e a sua História", eis o tema de (mais) um curso breve de história local, a realizar de 15 a 19 de Abril (das 17.30 às 20.30 horas), no Centro Multimeios.

Mestre António Teixeira Lopes (professor da Escola Secundária Dr. Gomes de Almeida) será o formador do curso com o seguinte programa:

O contexto histórico-nacional (1890-1910);

Da criação da freguesia de Nossa Senhora da Ajuda – implantação da República (1889-1910);

O território espinhense e a sua evolução urbanística – a população/os espinhenses;

A vida sócio-económica de Espinho – a política local e a construção de uma identidade urbana;

O património histórico-artístico espinhense – do eclectismo ao modernismo racionalista;

Bibliografia, fontes e metodologia.

As inscrições poderão processar-se através do telefone 227331190, do fax 227331191 ou para info@multimeios.pt.

ZÉNITE ELECTRÓNICA

ASSISTÊNCIA TÉCNICA
TV - VÍDEO

*Deseja a todos os seus Clientes e Amigos
Páscoa Feliz*

RUA 18, N.º 825 — TELEFONE, 22 734 03 88
— ESPINHO —

PRIMOR CAFÉ - PASTELARIA

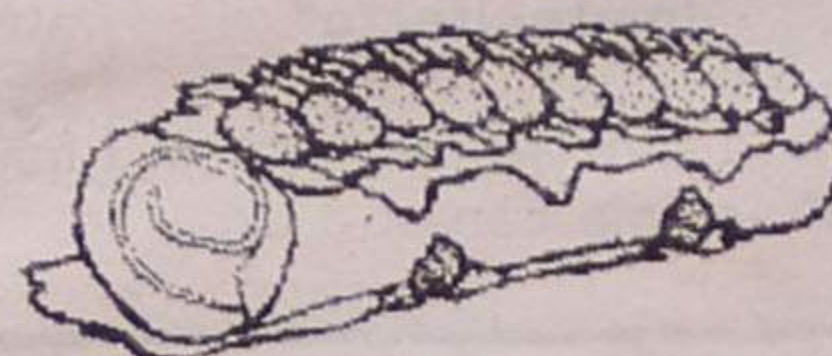

*Deseja a todos os seus Clientes e Amigos
Páscoa Feliz*



Rua 19, N.º 883 • • Telefone, 22 734 23 05
4500 ESPINHO

tomate

RISTORANTE ITALIANO

FORNO A LENHA

PIZZARIA

RUA 19, 1359 TELEFONE 227 312 963
4500 ESPINHO

*Desejamos aos nossos Clientes e Amigos
PÁSCOA FELIZ*

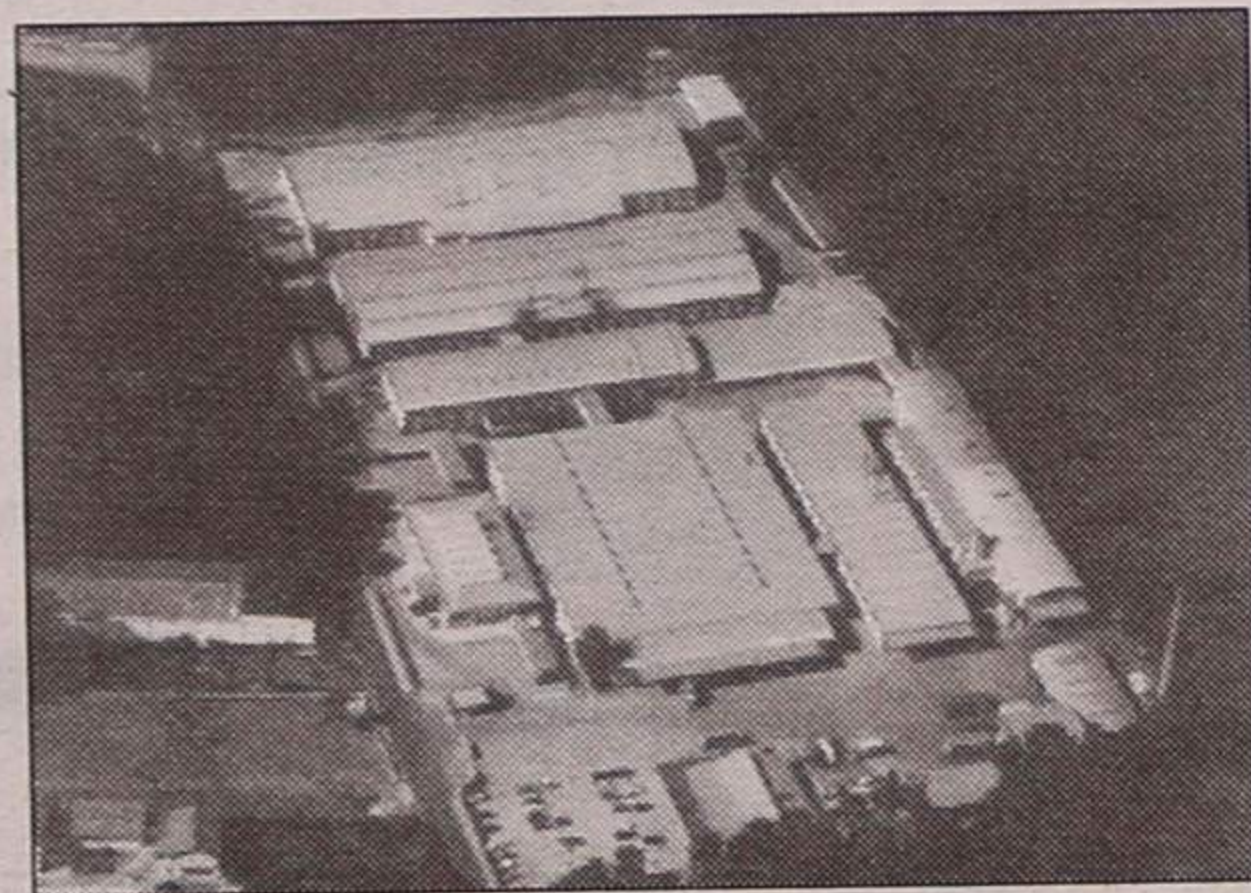

EUROSPUMA - Sociedade Industrial de Espumas Sintéticas, Lda.

Espumas de Poliuretano - Tecidos Não Tecidos Volumosos - Componentes para Estofos
Sede: Apartado 95 - P 4501-855 Espinho • Tel. 227335000 • Fax 227335030
Delegação: Av. Estado da Índia, 4-1.º - 2686 Sacavém Codex
Tels.: 219405630 • Fax 219405637 • eurospuma@mail.telepac.pt

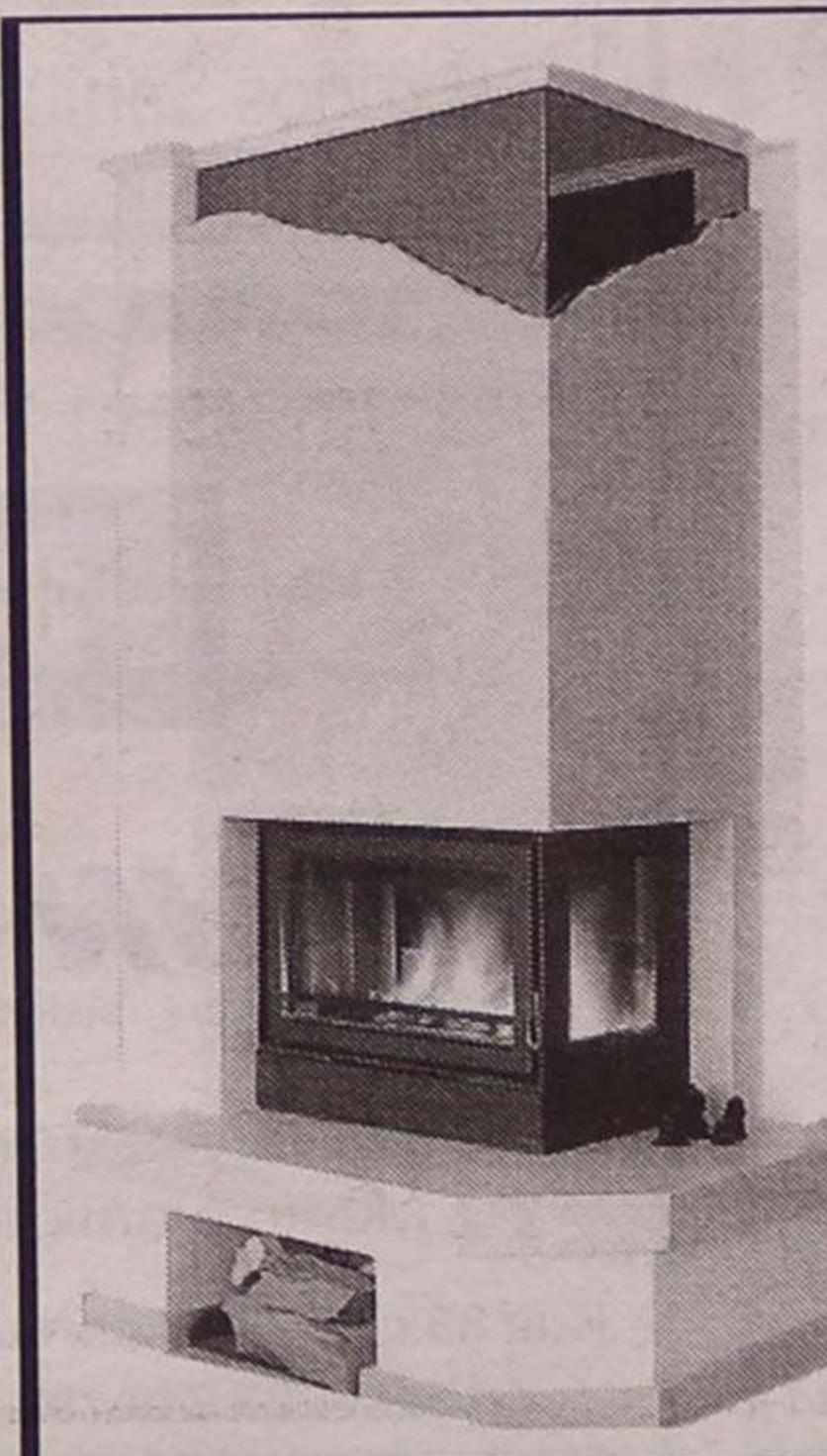

VillaSol Aquecimento

LAREIRAS

RECUPERADOR DE CALOR EM AÇO

BODART & GONAY

BARBECUES

RECUPERADORES DE CALOR

ILÍDIO PAIVA - ENERGIAS RENOVÁVEIS, LDA.

Rua 19, n.º 1950 - Anta - Espinho
Tel. 227313471 (junto à IC1)



Alunos promovem debate na Gomes de Almeida

'Que profissão escolher?'

A manhã do dia 20 do corrente mês foi diferente para os alunos do 9.º ano da Escola Secundária Dr. Manuel Gomes de Almeida. 'Que profissão escolher?' foi a pergunta que os levou a convidar profissionais de diferentes áreas, para participarem num debate, por eles organizado, no âmbito do projecto 'Área-escola'.

Falaram do seu percurso escolar, das expectativas que tinham acerca do mundo do trabalho, acabando por admitir que, esse mundo, por eles tão esperado e ao mesmo tempo tão temi-

do, não é nenhum mar de rosas...

Destaca-se a participação do Dr. António Baptista que, não pretendendo meter medo aos alunos presentes, lhes foi dizendo quão difícil é cumprir os deveres profissionais, mesmo quando se gosta do que se faz.

Registo ainda para a amabilidade dos alunos e professores, que ofereceram deliciosos bolos aos convidados, para adoçar a boca durante o intervalo.

Jorge Madureira (texto)
Luís Madureira (fotos)



POLICLÍNICA DE ESPINHO

RUA 33, N.º 408 — TELEF. 22 733 06 40 • FAX 22 731 49 01

Deseja a todos os seus

Utentes e Amigos

PÁSCOA FELIZ



AUTO VIAÇÃO ESPINHO, LDA.

TRANSPORTES RODOVIÁRIOS DE PASSAGEIROS

*Desejamos aos nossos
Utentes e Amigos
Páscoa Feliz*



Sede: Rua 15, 302 – 4500-293 ESPINHO
Telef. Geral: 22 734 03 23 / 22 734 12 96 • Fax: 22 734 12 96

Gerência: Telef. 22 732 02 90

Oficinas: Rua de Mirois – 4500 SILVALDE • Telef. 22 731 07 71

Terminal: Garagem Atlântico – Rua Alexandre Herculano, 364 – PORTO
Telef. 22 200 75 44

Integrado no programa cultural 'Tucátulá'



Concerto da Orquestra da Escola Profissional de Música de Espinho

Um concerto da Orquestra da Escola Profissional de Música de Espinho animou a noite de sábado, em Espinho. O espectáculo realizado no Cine-Teatro S. Pedro inseriu-se no programa cultural 'Tucátulá' promovido pela Câmara Municipal.

Criada em Outubro de 1989, no âmbito do programa de Escolas Profissionais então lançadas pelos Ministérios da Educação e Emprego e Segurança social, através do GETAP, e tendo como entidade promotora

a Academia de Música de Espinho, a Escola Profissional de Música de Espinho propôs-se desde o início possibilitar a formação aos jovens candidatos a músicos em duas áreas praticamente inexistentes no ensino musical mais tradicional: o trabalho de orquestra e o estudo da percussão. O objectivo é o de dar o contributo possível para diminuir o défice de músicos portugueses que possam integrar as orquestras nacionais.

Para tal foram criados dois cursos que ainda se mantêm,

prática orquestral e percussão, os quais justificaram a adesão de um significativo número de jovens interessados nas duas áreas de formação propostas, motivados também, por certo, pela craveira científica e técnica do corpo docente que foi possível construir.

A orquestra que sábado se apresentou é, pois, resultado directo e visível da opção de um projecto educativo inovador e apostado em confrontar os jovens músicos com situações de formação tão próximas quanto possível das que irão experi-

mentar na sua futura vida profissional, salvaguardando, naturalmente, as especificidades próprias de uma fase que é sobretudo de aprendizagem e descoberta de percursos possíveis. Nesse sentido, o trabalho com maestros e solistas, convidados a darem o seu contributo imprescindível (Omri Hadari, Miguel Graça Moura, Kamen Goleminov, Cesário Costa, Gerardo Ribeiro, Alexandre Rodrigues, Paulo Galo Lima, Fausto Neves, Pedro Burmester e outros), tem sido um factor de grande enriquecimento

formativo.

A Orquestra da Escola Profissional de Música de Espinho apresentou desde 1989 mais de centena e meia de Concertos um pouco por todo o país e também no estrangeiro, onde se destacam as marcantes presenças no Music Meeting'92 em Dusseldorf e Eurofreef'92 em Bruchsal (Alemanha), no Aberdeen International Youth Festival'94 (Escócia) e, em 1999, no XXIII Festival Internacional de Orquestras de Jovens de Múrcia (Espanha).

E o maestro Cesário Costa? Nasceu em Vila Nova de Gaia, em 1970.

Residiu quatro anos em Paris onde concluiu o Curso Superior de Piano nas classes dos professores Alain Jacquon e Olivier Gardon. Durante este período esteve ligado à Rádio France, na qualidade de pianista acompanhador.

Paralelamente frequentou vários cursos de aperfeiçoamento pianístico com Helena de Sá e Costa, Jorge Moyano,





Lubrificantes

Manuel Gomes Pereira
ELECTRICISTA DE AUTOMÓVEIS

Aplicação de Telemóveis e Alarmes

Deseja a todos os seus Clientes e Amigos
Páscoa Feliz

Rua 15, 302 • 4500 ESPINHO • Telef. 22 734 19 00

MERCADO PASSY

NO CENTRO COMERCIAL SOLMAR

Seu lema é: bem servir
Um mercado ao seu dispor

Deseja a todos os seus Clientes e Amigos
Páscoa Feliz

RUA 19 N.º 855 R/C
4500 ESPINHO

Fonseca
ESPINHO

MODAS • TECIDOS



Gentil

LINGERIE
CONFECÇÃO

ESPINHO

Casa ABEL CASTELA

boa esplanada com vista para o mar

ESPECIALIDADES EM:

- CALDEIRADAS
- ENGUIAS
- LULAS
- RAIA

Páscoa Feliz

BONS VINHOS E PETISCOS

RUA 2 N.º 1385 - TELEFONE 22 734 25 73
4500 ESPINHO



VIEIRA



1963 - 2002

Deseja a todos os seus Clientes e Amigos
Páscoa Feliz

Rua 23, n.º 512 - Apartado 286 - 4501 ESPINHO CODEX
Tels. 22 734 35 45 / 22 734 19 30

MERCADO COLMEIA

MERCEARIA
VINHOS
FRUTAS
CONGELADOS
MEL
CHARCUTARIA
SERVIÇO DE BUFETE



José Lourenço Rodrigues Lima

Deseja a todos os seus Clientes e Amigos
Páscoa Feliz

Âng. das Ruas 23 e 28 N.º 831 e 677 - Tel. 22 734 21 68 - 4500 Espinho



Maric Françoise Bucquet, bem como cursos de direcção com Denis Dupays, Gerald Kegelman, Hubert Velten, Ferreira dos Santos e Omri Hadari.

Exerceu a actividade de pianista-acompanhador na Escola Profissional de Música de Espinho, na Escola Superior de Música do Porto e no Coro da Sé Catedral do Porto. Entre 1992 e 1994 dirigiu o Coro da Universidade Católica Portuguesa - Centro Regi-

onal do Porto.

Foi bolseiro do Festival de Música de Bayreuth/97. Nesse mesmo ano, foi o vencedor do Terceiro Concurso Internacional Fundação Oriente para Jovens Chefes de Orquestra, tendo sido distinguido por um júri internacional entre candidatos de Portugal, China, Coreia e Japão.

Residiu seis anos na Alemanha onde em 1998 concluiu, na Escola Superior de Música de Würzburg, o Curso Superior de Direcção de Orquestra, classe do Prof.

Hans-Rainer Foerster. Em Junho de 2000 concluiu, na mesma escola, o mestrado em direcção de Orquestra.

Participou nos Festivais de Música da Póvoa de Varzim, Espinho, Aveiro, Paços de Brandão, Vila Nova de Gaia, Vila da Feira, Trofa e nos Encontros de Primavera em Guimarães.

Como maestro convidado dirigiu, entre outras, a Orquestra Sinfónica Portuguesa, a Orquestra Sinfónica de Nuremberguer, a Orquestra Nacional do Porto, a Orques-

tra Metropolitana de Lisboa, a Filarmonia das Beiras, o Remix-Ensemble-Casa da Música, o Ensemble für Neue Musik (Würzburg), a Orquestra do Norte e a Orquestra da Escola Profissional de Música de Espinho.

É maestro titular e director artístico da Orquestra de Câmara Musicare e maestro titular da Orchestrutopica.

Actualmente é professor na Escola das Artes da Universidade Católica Portuguesa (Porto) e na Escola Profissional de Música de Espinho.

Grupo Cultural e Recreativo Semente

Actividades nas férias da Páscoa

No desenvolvimento do seu plano de actividades para o ano 2002, o Grupo Cultural e Recreativo Semente levará a cabo, nestas duas semanas de férias da Páscoa, um programa de ocupação de tempos livres, para as crianças de Esmojães, com idades compreendidas entre os 6 e os 10 anos.

As actividades, para as quais se inscreveram cerca de meia centena de crianças, constam de passeios ao ar livre para conhecer a natureza, jogos tradicionais, danças, canto, desporto e uma acção de limpeza e preservação de uma nascente de água.

Colaboram com o Grupo Cultural e Recreativo Semente, nesta iniciativa, a Associação para o Desenvolvimento do Conselho de Espinho, a Associação de Pais dos Alunos da Escola Básica do 1.º Ciclo e Pré-Primária de Esmojães, a Escola Básica de Esmojães, o Grupo Juventude de Apoio à Comunidade de Anta e a Associação Desportiva de Esmojães.

Destaque no programa para a actividade calendarizada para o dia 27 de Março (o fecho desta edição do jornal *Defesa de Espinho* ocorreu terça-feira, em virtude do feriado de Sexta-feira Santa), com a limpeza da Fonte do Pereiro, no Lugar de Gavião, em Anta, visando a sensibilização ambiental.

LABORATÓRIO

Rua 25, n.º 253
Telefone 22 731 29 87
ESPINHO

Justino Godinho, Lda.

PRÓTESE DENTÁRIA

*Deseja a todos os estimados Clientes e Amigos
Páscoa Feliz*

Aberto todos os dias úteis, das 8h30 às 12 e das 13 às 18 horas, excepto às sextas-feiras que encerra às 16 horas

ASO

Alberto da Silva Oliveira, Lda.

SALÃO DE EXPOSIÇÃO

AZULEJOS - TIJOLEIRAS

LOUÇAS - BANHEIRAS - TORNEIRAS

Visite-nos junto à antiga Tourada

Rua 43 n.º 496 - Espinho • Tel/Fax: 227 323 073

Em Fiães - Rua da Columbofilia n.º 52
Telef. 227 445 383 • Fax 227 453 986



Iluminações Festivas, S.A.

Rua da Igreja Velha, 436 - 4405-356 São Félix da Marinha
Telf. 351 227 333 220 RDIS • Fax 351 227 333 229
email: info@castros.com.pt

PASTELARIA

SALÃO DE CHÁ

ALMONTE, LDA.

A tranquilidade dos seus momentos de lazer

Especialidades da casa:

- Francesinhas
- Cachorros especiais
- Hamburguers especiais
- Pastelaria variada



Deseja a todos os seus Clientes e Amigos Páscoa Feliz

Rua 14 n.º 965 - 4500 Espinho • Telef. 22 734 52 25

Casa dos Mármore

Gil Ribeiro & C.ª, Lda.

EXECUTA TODOS OS TRABALHOS
EM MÁRMORES
E GRANITOS COM A MÁXIMA PERFEIÇÃO

Deseja a todos os seus estimados Clientes e Amigos

Páscoa Feliz

Lugar do Formal - Silvalde
Telefones - Of.: 22 734 32 93 - Res.: 22 731 20 09
4500 ESPINHO

FÁBRICA PORTUGUESA DE ETIQUETAS, LDA.

Rua 20 n.º 1868 • Apartado 121 • 4501-909 ESPINHO - PORTUGAL
Telefs. 227347647 / 227341567 / 227312971 • Telex 227347979

QUALIDADE EM ETIQUETAS



ETIQUETAS em

Papéis auto-adesivos para todos os fins

Com e sem relevo em rolos e planos

Impressão em várias cores e formatos

Para computador c/ e s/ impressão

Para empacotamento de chá

ETIQUETAS PARA COMPANHIAS AÉREAS

Joanna (Maria de Fátima de seu nome de baptismo), começou a sua carreira à 23 anos atrás com a mochila às costas, o violão ao ombro e um LP intitulado 'Nascente' que a lançou para o estrelado e foi com imagens deste primeiros tempos, misturadas com acontecimentos marcantes do mundo e do Brasil que começou o espectáculo que a cantora carioca trouxe, em exclusivo, até aos Casinos de Espinho e Vilamoura.

A cantora irrompeu em palco descalça e com uma imagem forte, cheia de energia, sensualidade e ritmo, cumprindo por inteiro a promessa de que apresentaria "um espectáculo muito polivalente onde não encontram somente a Joanna romântica, mas uma Joanna multifacetada".

A cantora homenageou "algumas pessoas importantes da Música Popular Brasileira (MPB) que influenciaram o meu lado de compositora, de cantora e também de actriz", mas também grandes autores portugueses através de "canções onde se tem de respeitar ícones e vozes como Amália o que acarreta um grande sentimento de responsabilidade pois têm de se cantar bem cantadas".

Aliás, um dos momentos altos do espectáculo foi quando Joanna desceu até junto do público e num pequeno palco interpretou cinco temas portugueses, envolvendo os presentes que a acompanharam entusiasmaticamente, conseguindo, como havia prometido: "pegar as pessoas pelo coração".

Joanna entrou no palco descalça, com um vestido de linhas simples e encheu o Salão Atlântico do Casino de Espinho com o poder da sua voz, recordando 22 anos de carreira e fazendo uma homenagem emocionada a alguns autores portugueses, num espectáculo que acabou com o público de pé e um encore bem conhecido.

Só mais uma vez, amanhã talvez...

Joanna 'enche' Casino de Espinho "Pegar as pessoas pelo coração"

Sandra Soares



"Por vontade de Deus", a cantora começou por interpretar 'Estranha Forma de Vida' de Amália, deu um toque de calor tropical a "Cartas de Amor" e "Olhos Castanhos", voltou a homenagear Amália e o seu "Barco Negro", subindo de novo ao palco depois de interpretar de forma emocionada "Perdidamente", dos Trovante. "Ser Poeta é ser mais alto, é ser mais do que os homens...".

Joanna quis encerrar o espectáculo com o seu mais recente sucesso, o tema de abertura da novela 'Padroeira' em exibição na programação da tarde da SIC que, nas suas palavras "se transformou num hino nacional no Brasil, uma oração, pois sinto que as pessoas estão necessitadas de ouvir coisas próximas da fé".

Mas o público não deixou que a artista deixasse Espinho sem interpretar o seu maior êxito de todos os tempos e de pé acompanhou num entusiástico encore: "Só mais uma vez, amanhã talvez...".

Joanna deixou o palco emocionada e novamente ao som do Padroeira depois de ter distribuído rosas brancas pelo público num "apelo à paz, num mundo cheio de problemas e para que a Nossa Senhora os acompanhe".

Homenagem à padroeira do Brasil

Depois de ter estado 22 anos na BMG, Joanna mudou de produtora e na Sony

MÉDICOS DENTISTAS

**JORGE FERREIRA
BRUNO MORRIS**

SAMS QUADROS, SAMS, CGD, SIM, MÉDIS

Telefone, 227348693

Edifício S. Pedro - Sala W - Rua 23, n.º 174

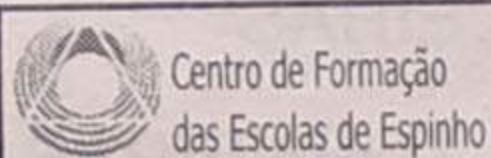

ACÇÕES S@BER +

Português - 2ª. Língua Módulo I: Iniciação - 50h
(para imigrantes) Módulo II: Aprofundamento - 50h (pós-laboral)

Inscrições: mês de Março • Início: mês de Abril

Morada: Centro de Formação das Escolas de Espinho / Escola EB 2,3 Domingos Capela
Rua D. Dinis • Telefone: 227311522 • Fax: 227319367 • e-mail: tesc969@mail.telepac.pt



FARMÁCIA TEIXEIRA

Avenida 8
Centro Comercial
Telefone 22 734 03 52
4500 ESPINHO



Vende-se

T2 DE LUXO

PARQUE LUSO - RUA 19

Área 105 m2, aquecimento central, fogão de sala, cozinha HTH, estores eléctricos, arrumos, lugar de garagem, etc.

Trata o próprio - Contactar tlm. 91 723 32 01

CLÍNICA DE MEDICINA DENTÁRIA

Acordos com: PSP, ACASA, CGD, EDP, SAMS, PHILIPS, REFER, CRUZ VERMELHA

Dr. Jorge Pacheco

ORTOPANTOMOGRÁFIA, TELERRADIOGRÁFIA, IMPLANTOLOGIA, ORTODONTIA (fixa e removível), PRÓTESE (fixa e removível)

R. 8 n.º 381-1.º • 4500 ESPINHO • Telef. 227342718

RESTAURANTE

Engenho Velho



CAFÉ - RESTAURANTE - SNACK-BAR

Serviço e sala própria p/ casamentos, baptizados, comunhões, etc.
Servimos Almoços p/ fora.

Belarmino Herculano Neves Ferreira

Lapa - S. Paio de Oleiros - Telef. 227649313 - Telem. 919413149 - 4535 LOUROSA



GOLE-AUTO, ANTÓNIO H. SANTOS, LDA.

Assistência Técnica Oficial

STAND E EXPOSIÇÃO:

Rua do Golfe
Telef. 22 734 09 34 - 4500 ESPINHO

PEÇAS E OFICINA:

Rua do Loureiro /Esquina Rua do Golfe
Telef. 22 734 57 57 • Fax 22 733 11 59 • Apartado 410 - 4505 ESPINHO Codex

STAND DE VIATURAS USADAS:

Candal
Telef. 22 745 09 75 - 4535 LOBÃO - Feira

Desejamos
aos nossos estimados
Clientes e Amigos
Páscoa Feliz

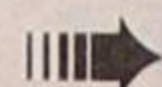

Music há quinze dias prepara-se para "voar, procurar novos horizontes" e projectos não lhe faltam. Depois dos espectáculos nos Casinos de Espinho e Vilamoura, seguiu para Luanda onde vai fazer três actuações, regressando novamente ao Brasil, onde está ser preparada uma grande tournée.

250 mil discos vendidos

Dando seguimento ao sucesso da canção Padroeira cujo CD já chegou a disco de platina (250 mil discos vendidos) e por ser "uma pessoa religiosa e querer agradecer o presente

dado pela Nossa Senhora, que me permitiu passar às outras pessoas a minha fé através desta canção", a cantora lança em Setembro um projecto muito especial.

"Este projecto é inédito e marca uma nova etapa da minha vida, é um trabalho de regravações dando seguimento ao trabalho da 'Padroeira', canções antigas que estão no inconsciente dos brasileiros mas ligadas à religião. Este é um trabalho em homenagem à grande santa brasileira, à padroeira do Brasil", explica.

A cantora revela que "após o lançamento do CD será gravado um DVD na Basílica da Nossa Senhora da Aparecida, padroeira do país, em que 150 pessoas

vão cantar juntas, ao vivo, num projecto participado cujos royalty vão para a própria basílica, que as distribuirá pelas outras igrejas dedicadas à Nossa Senhora".

Nova visita a Portugal em 2003

Além deste projecto em que Joanna está emocionalmente envolvida, está também previsto, para 2003, o lançamento do primeiro CD autoral da cantora que fala sempre das suas deslocamentos a Portugal com bastante carinho e também já se prepara para voltar cá no próximo ano com um grande espectáculo teatral.

TALHO JORGE REIS & REIS, LDA.

BOI * VITELA * PORCO
CARNEIRO * CABRITO
BORREGO * SALSICHARIA

Praça do Mercado - Rua 16 - Loja 1
4500 ESPINHO
Tel.: 22 732 07 65 • Telem.: 91 983 17 25

*A todos os Clientes e Amigos
Páscoa Feliz*

A. Morgado

RUA 62 - N.º 40

Loja especializada em produtos ROBBIALAC
Afinações em todas as cores • Sistema computadorizado



OURIVESARIA MANUEL LIMA
Ourivesaria • Joalheria • Consertos
Peças fabricadas a partir de desenho
GALERIAS S. PEDRO - Loja J - Rua 23 - 4500 ESPINHO

Frutaria Mianjos

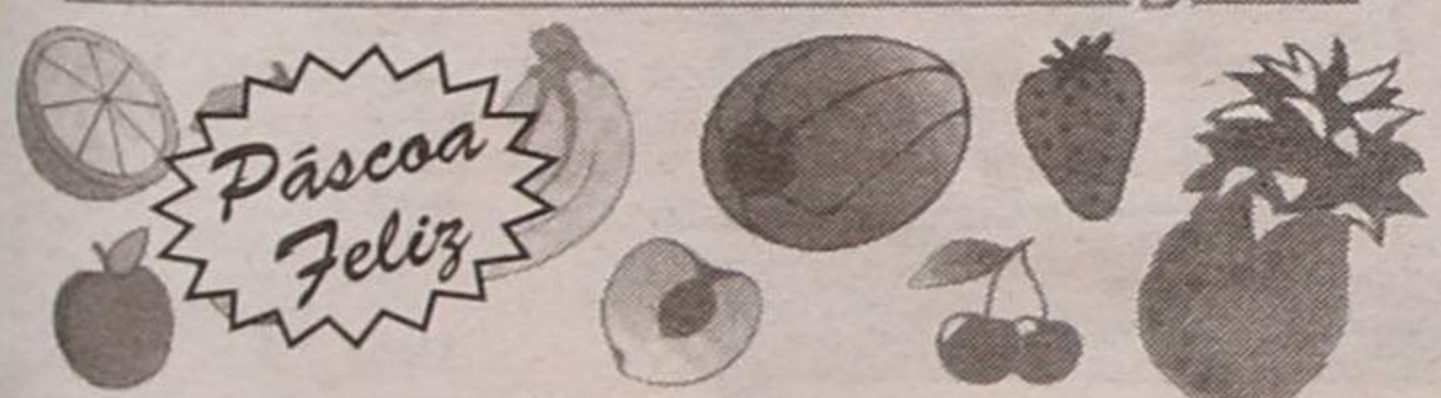

Rua 29, n.º 800 R/C - 4500 Espinho • Tel. 22 731 40 20

Casa das Lãs

FIOS NACIONAIS E ESTRANGEIROS
PRONTO-A-VESTIR

Deseja a todos os estimados Clientes e Amigos PÁSCOA FELIZ

ESTRADA S. TIAGO, 407
4500 SILVALDE - ESPINHO - TEL. 22 734 47 91

Mercadinho "A BAIANA"



Rua 26, n.º 368 - 4500 Espinho • Tel. 22 734 14 36

TERESA PIRES

SALÃO CABELEIREIRO
Teresa Maria Dias Pires

Esteticista - Manicure - Pedicure

Rua 14 n.º 1017 - Telef. 22 731 39 35 - 4500 ESPINHO

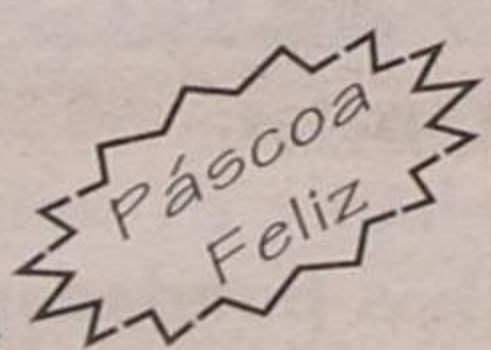

ESMORIZ - PRAIA

T1 usado, c/ garagem ind. 62.350 € (12.500 cts.)
T3 c/ lugar de garagem 89.783 € (18.000 cts.)

ESMORIZ

T2 novos, c/ l. garagem, arrumo, c/ aqueci. central 82.800 € (16.600 cts.)
T3 novos, c/ l. garag. e arrumos, bons acabamentos 102.254 € (20.500 cts.)
Moradias novas c/ jardim, churrasqueira, garag. ind.
c/ acabamentos de luxo, a partir de 159.616 € (32.000 cts.)

ESPINHO

T3 c/ novo, pátio c/ jardim, lavandaria e garagem
c/ áreas 186,4 m2 124.700 € (25.000 cts.)

Contactos: 91 941 71 79 / 96 843 44 91 / 93 398 98 06

Trespasa-se

RESTAURANTE

PERTO DA ESCOLA GOMES DE ALMEIDA
Rua 33, n.º 904

Contactar: 965544525 - 234360298

Simria vai às escolas Concurso "Ria d'Amanhã"

A Simria encetou sexta-feira um programa de visitas às onze escolas vencedoras da terceira edição do concurso "Ria d'Amanhã", fazendo-se acompanhar de um grupo de teatro de fantoches que encenarão, em cada escola premiada, uma pequena peça dedicada ao tema 'Ria de Aveiro'.

Este programa de visitas, que se prolonga até ao dia 11 de Abril, enquadra-se nas comemorações do Dia Mundial da Água, que se assinala todos os anos, a 22 de Março. Durante estas visitas lúdico-pedagógicas serão feitas as distribuições de prémios às turmas vencedoras do concurso "Ria d'Amanhã" 2001/2002, o qual foi promovido pela Simria em colaboração com a Quinta Pedagógica de Aveiro, entidade para quem reverterão os trabalhos apresentados a concurso e que se encarregará de os expor ao público no âmbito do 'Percurso interpretativo' sobre educação ambiental.

A fauna e a flora da ria de Aveiro foram as temáticas propostas para esta terceira edição do concurso "Ria d'Amanhã". Os trabalhos desenvolvidos podiam enquadrar-se em três tipos de classificações - Silhuetas, Pegadas e Fotografias.

A iniciativa deste ano pretendeu lançar luz sobre a riqueza das espécies que constituem a fauna e a flora da ria de Aveiro e a necessidade da sua preservação através de um sistema de saneamento capaz de assegurar as condições adequadas para o melhor equilíbrio com o meio ambiente.

A Simria e o pequeno teatro de fantoches representado pela equipa da Quinta Pedagógica de Aveiro farão visitas às restantes escolas premiadas:

- Escola Costa do Valado (Aveiro) - 1.º Prémio Fotografia;
- Escola do Carregal (Carregal - Requeixo) - Menção Honrosa Fotografia;
- Escola A.-dos-Ferreiros (Valongo do Vouga) - Menção Honrosa Pegada;
- Escola de Belazaima do Chão (Águeda) - 2.º Prémio Silhueta;
- Escola da Bandeira (Avanca) - 2.º Prémio Fotografia e Menção Honrosa Silhueta;
- Escola do Mato n.º 1 (Avanca - Estarreja) - Menção Honrosa Fotografia;
- Escola do Cavaco (Santa Maria da Feira) - Menção Honrosa Silhueta;
- Escola de S. Bernardo (n.º 4 de Aveiro) - 3.º Prémio Pegada.



Os dirigentes do Moto Clube de Espinho (também 'aceleram' à mesa...

Na freguesia de Anta

Via sacra nas 16 estações

A Paróquia de Anta, com o apoio da Câmara Municipal de Espinha, agendou para o dia 27 de Março, uma via sacra encenada nas 16 estações, com início às 21 horas (atente-se ao facto do fecho desta edição do jornal **Defesa de Espinho** ter ocorrido no dia 26, antecipação devida ao feriado de Sexta-feira Santa).

Nesta iniciativa - subordinada ao tema 'Caminho do Homem Novo' - as 16 estações são dedicadas às crianças, jovens, ministros da comunhão, acólitos, grupos corais, leitores, catequistas, casais, sócios caritativos, carenciados, grupo de teatro 'Teia', grupo do crisma, escuteiros, zeladoras, capelanias e grupo das vocações.

OPINIÃO • APENAS REFLEXÕES • Jorge Madureira

É assim...

Não se vive correctamente o dia a dia, se sonharmos demasiado.

As pessoas compram um carro, mas conduzem-no de qualquer maneira, contrariadas, porque sonham comprar um melhor... qualquer dia. Mas, esse dia não se sabe quando é. Pode demorar muito a chegar.

Se se tem um carro vulgar e se sonhamos com um topo de gama não quer dizer que tratemos a nossa 'latinha' como lixo. A impossibilidade de possuir bens materiais de luxo, leva a que as pessoas tenham comportamentos agressivos, para com as coisas que possuem - não se inibem de dar pontapés ao carro quando este não arranca, de o esmurrar e de o sujar, só porque não é nada de especial. Não conseguem ver beleza nas coisas simples - para ser belo, tem que ser luxuoso.

É doentio pensar-se no amanhã, em vez de viver o presente. Não podemos viver de esperanças, porque acabamos por não gozar aquilo que a vida nos dá. É preciso saber aceitar tudo porque, um carro é uma máquina e as máquinas são criadas por nós. Não serve de nada, maltratar as coisas, só porque elas não correspondem aos nossos desejos. Em vez do tradicional pontapé, porque não olhamos para as coisas de outra forma? Parece que às vezes não queremos olhar.

De certeza que não gostávamos que as máquinas ganhassem vida e se virassem contra nós, pois não? Agimos com violência, quando sabemos que o nosso alvo, sejam objectos ou pessoas, não tem capacidade para retaliar.

Se se vive contrariado, perde-se o gosto pelo meio envolvente mas, se soubermos apreciar aquilo que temos, ainda que seja pouco, então os sonhos tornam-se realidade.

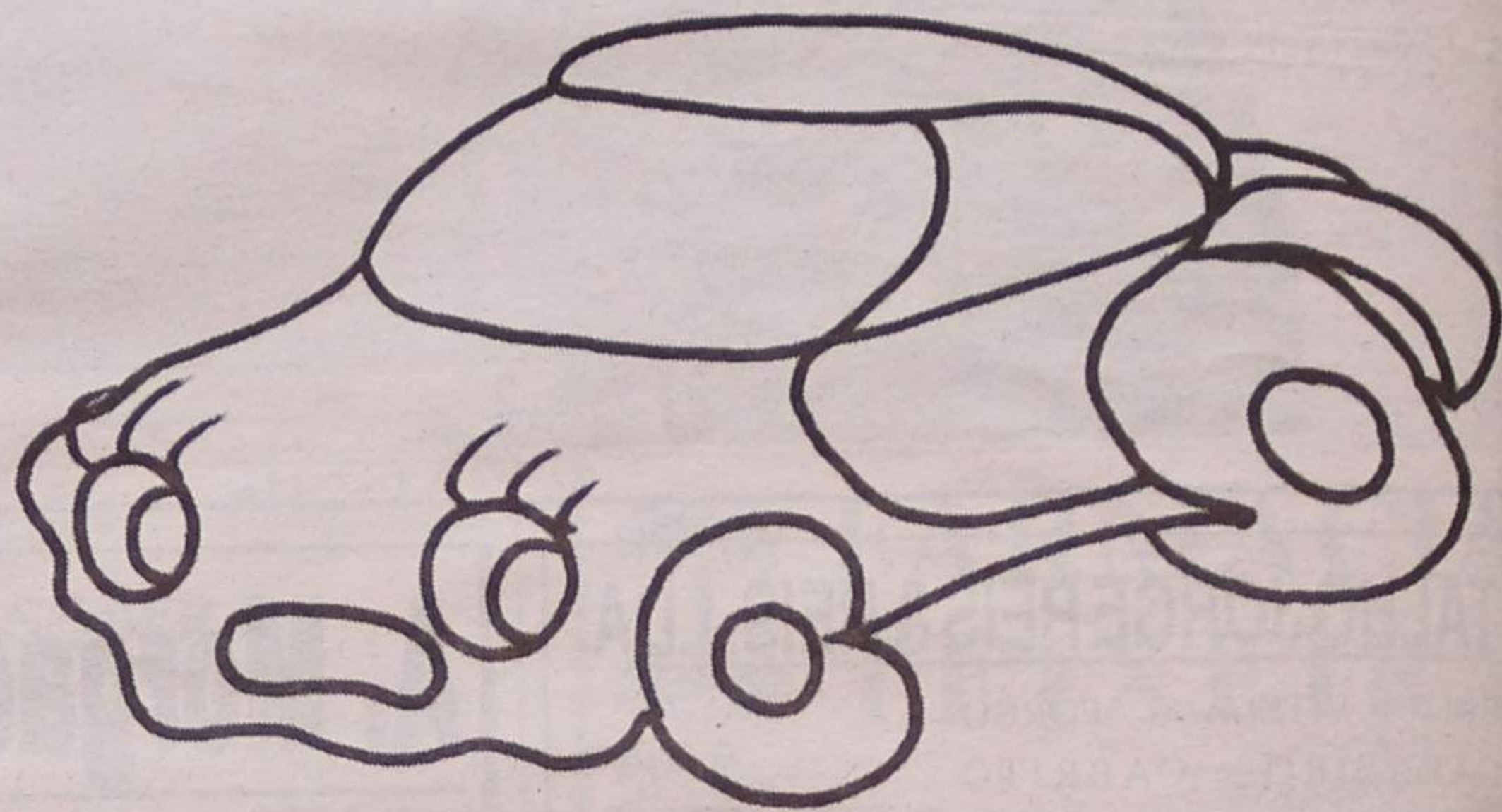

CAFETARIA • CAFÉ • SNACK-BAR



PÁSCOA FELIZ



Agora também Agente Autorizado da Portugal Telecom

RUA 19, 815
ESPINHO
TEL. 22 734 49 15



VESTUÁRIO, PELES,
VESTIDOS DE COMUNHÃO E DE NOIVA,
ENÇOMADOS, TOALHAS BORDADAS,
CORTINAS, COLCHAS RENDA, ARRAIOLos

R. 19, n.º 356-370 4500 ESPINHO ☎ 22 734 12 66 - Fax 22 731 16 37





Das amêndoas ao pão-de-ló

A Páscoa, para além do significado religioso, tem ligada a si, como tradição uma quantidade enorme de doçaria. As confeitarias trabalham, em especial, para uma procura que, antevêem, bastante grande.

Trabalho redobrado no mundo da doçaria

Manuel Proença

Manuel Oliveira, proprietário da confeitaria Pá Velha lida, na altura da Páscoa, com a mais variada gama de doçaria (bolos tradicionais, amêndoas, chocolates, etc.).

Para aquele comerciante "nesta época tradicional de muita doçura, há uma invulgar procura em relação aos restantes dias

do ano. Há a tradição das famílias portuguesas celebrarem esta época com o pão-de-ló, a regueifa ou foliar e com o sortido de doces".

No entanto, em sua opinião, "nesta altura já não reina a tradição da visita da Cruz em muitas casas. Antigamente, as pessoas viam-se obrigadas a terem as mesas bastante compostas e recheadas. Mas acho que continuamos a

ter uma boa receptividade na procura do doce tradicional. Há bolos de entremeios, com massa de pão-de-ló, recheados com ovos moles, decorados com ovos de Páscoa, amêndoas, fios-de-ovos e castanhas de ovos, os troncos, etc.."

A sua mesa de Páscoa, Manuel Oliveira diz que "tradicionalmente, é deco-



INSTALAÇÕES TOTALMENTE REMODELADAS

T. SOBRAL

MARIA TERESA F. A. SOBRAL RIBEIRO

Deseja aos seus Clientes e Amigos **Páscoa Feliz**

Rua 16, n.º 580 - 4500 Espinho • Telefone, 22 734 85 51



CORTINAS • TAPEÇARIAS • ESTORES

Rua 19 n.º 1406 - Anta - 4500 Espinho • Telef. 227 323 782 • Tlm. 956 054 436



PRAIAGOLFE hotel
★★★★

Almoço Buffet de Páscoa

31 Março 2002

Domingo

Restaurante Panorâmico
"Terraço Atlântico"
(1º Piso)

Venha almoçar em família...

... com vista sobre o mar!

e

Páscoa Feliz!

Reserve com antecedência a sua mesa
pelo tel. 227331000.

Quentes

Canja de Galinha
Supremos de Pescada Riviera
Cabrito Assado à Serrana
Lombinhos de Vitela Grelhados com Cogumelos

Buffet de Frios

Sortido de Mariscos
Salada de Marisco em Abóbora
Santolas Recheadas
Rosbife à Gastrónomo
Peru Assado à Camponesa
Leitão da Bairrada
Presunto de Lamego Laminado
Carnes Frias Variadas
Salgadinhos
Saladas Diversas
Molhos Variados

Buffet de Sobremesas

Profiteroles com Molho de Chocolate
Pastelaria Francesa
Charlotte
Fios de Ovos
Toucinho de Céu
Pudim de Laranja
Folar de Páscoa
Pão-de-Ló
Tarte de Frutas
Ninhos de Páscoa
Salada de Fruta
Corbeille de Frutas da Época
Tábua de Queijos Nacionais

Preço p/Pessoa: € 32

* Condições especiais para crianças
* Bebidas segundo consumo



radada com um bocadinho de doces de cada qualidade. Não falta a regueifa, o pão-de-ló, as amêndoas tradicionais e vinho do Porto”.

Manuel Oliveira é, também, o proprietário da Casa Vila Real, “vacionada para artigos de decoração, mas que tem um canto dedicado à bombonaria. Temos uma grande variedade de bombons (chocolates) e amên-

doas (cerca de 60 variedades)”.

Segundo Manuel Oliveira “o cliente, há algum tempo a esta parte, preferia amêndoas de chocolate e deixou o tradicional, a velha amêndoa do pintainho. No entanto, o fabricante já está a procurar que os confeitos que têm o chocolate e o açúcar, tenham, também, por dentro a amêndoa. Toda a doçura inicial, terminada com o paladar amargo da amêndoa, dá um final amargo e

doce, delicioso e requintado”.

Amêndoas e outros enfeites

Nesta altura, as pessoas não procuram oferecer, apenas, a amêndoa, num simples saquito. Já se procuram outro tipo de enfeites, entre eles algumas peças decorativas recheadas de doces. São presentes, já preferidos pelos afilhados, em Dia de Ramos. Segundo Manuel Olivei-

ra “são utilizadas peças de cristal e de porcelana recheadas com amêndoa. Há, também, ovos de chocolate recheados com amêndoas”.

Manuel Oliveira revela que “toda a camada social aparece a fazer estas compras de Páscoa. Já se sabe que, conforme a bolsa de cada um, são-nos solicitados os presentes. Namorados e namoradas, maridos e esposas, filhos e pais, procuram este tipo de presentes”.

Pasteleiro há 30 anos

A arte “da pastelaria está no sangue do espinhense César Vieira – industrial pasteleiro que se dedicou de corpo e alma ao fabrico de doces depois de, há cerca de 30 anos, ter encontrado um emprego como saída profissional naquela altura. E hoje é o proprietário de uma fábrica de doces.

“Os ovos moles, a regueifa da Páscoa e o pão-

de-ló são os doces preferidos” para a altura festiva que atravessamos, revelou-nos o proprietário da confeitaria Sameirinho, César Vieira, no ângulo das ruas 31 e 14.

Segundo aquele pasteleiro “já se prevê o maior fluxo de encomendas e, por isso, produzimos em maior quantidade, para que nada falte aos nossos clientes”.

Fabricar a doçaria es-

SOBRAL

SOCIEDADE DE FERRAGENS E FERRAMENTAS, LDA.

Deseja a todos os seus Clientes e Amigos Páscoa Feliz

RUA 16 N.ºS 791 A 795 • APARTADO 30
TELEFONE 22 734 03 14
FAX 22 734 82 67 • 4501 ESPINHO CODEX



HORTO DA JU

FLORES NATURAIS
E SECAS
ARRANJOS
RAMOS DE TODOS OS TIPOS
PLANTAS
ENFEITES P/ FESTAS, ETC.

Josefina Dias da Costa Miranda

Rua 31 n.º 887 - 4500 ESPINHO • Telef. 22 731 07 07

FARMÁCIA SANTOS



Deseja a todos os seus Clientes e Amigos

Páscoa Feliz

Telefone, 22 734 03 31 • 4500 ESPINHO



ARMANDO ESTEVES DE SOUSA REIS, LDA.

MATERIAIS DE CONSTRUÇÃO

TINTAS DYRUP • LOUÇAS VALADARES • LOUÇAS ROCA
LOUÇAS INDUSA • MOVEIS WC • RESGUARDOS DE BANHEIRA

Aguardamos a vossa visita para aproveitar as nossas promoções de Maio

Deseja a todos os Clientes uma Páscoa Feliz

Rua 18 n.º 835 - 4500 Espinho • Tel.: 227340248 • Fax: 227314502

Desejamos aos nossos Clientes e Amigos Páscoa Feliz



Especialidades na Brasa: Bacalhau Assado na Brasa
* Polvo à Lagareiro * Lulas na Brasa * Frango no Churrasco
* Carpinteiro à “Graciosa” * Entrecosto Assado na Brasa
* Costelas de Vitela na Brasa * Espetada de Carne Criolha

Rua 62 n.º 5 e 7 (Largo da Graciosa) - 4500-290 ESPINHO • Telef. 227313615

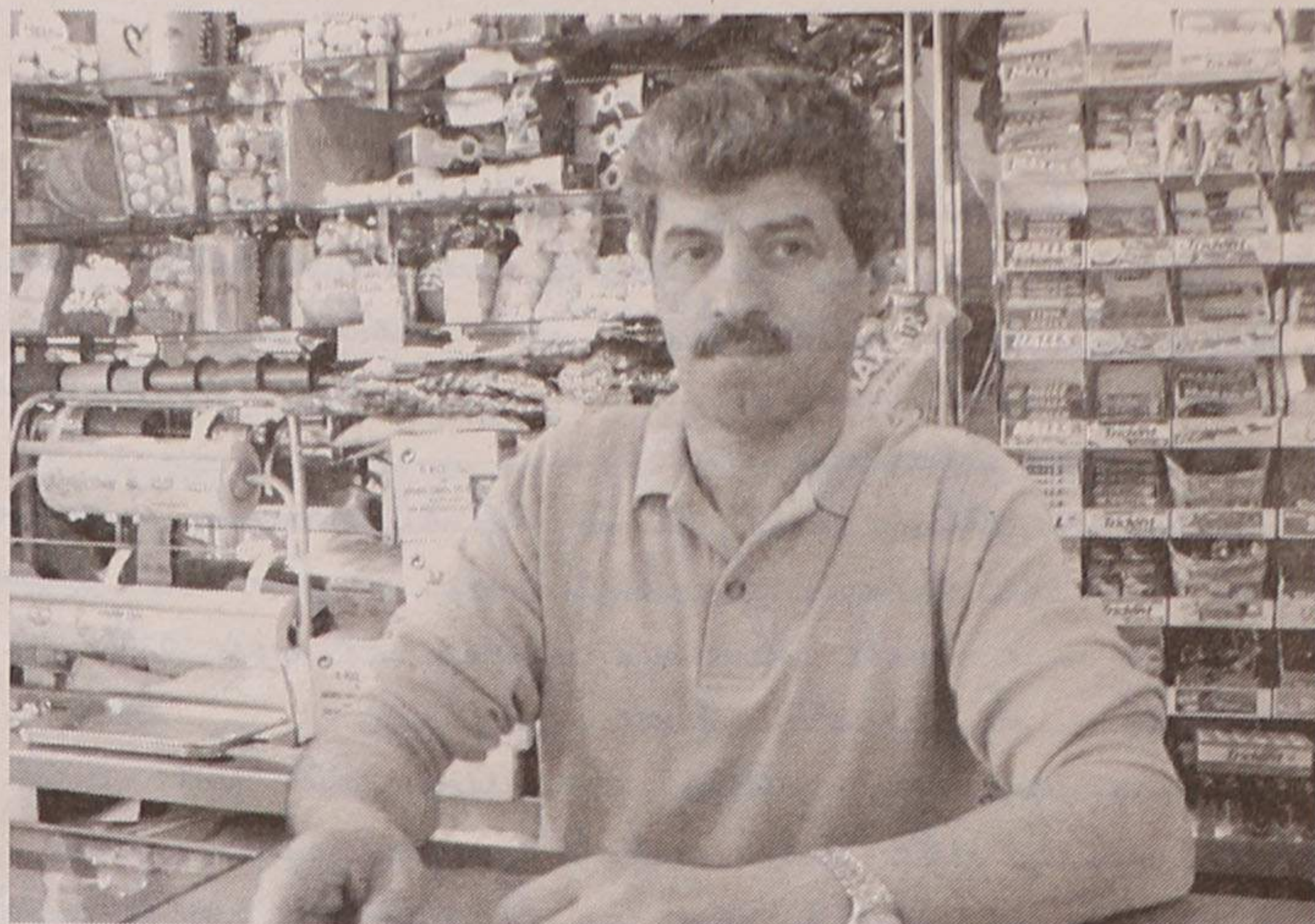

pecífica para a Páscoa "é bastante trabalhosa, já que se trata de um trabalho minucioso, especialmente o sortido da Páscoa (doce regional do tipo caseiro)".

Pão-de-ló muito procurado

César Vieira diz que "o pão-de-ló é muito procurado, especialmente o de Ovar".

A mesa de Páscoa de César Vieira irá ter "pão-de-ló de Ovar, sortido e muitos fios de ovos".

Este industrial de pastelaria começou na arte há cerca de 30 anos. Fê-lo "por necessidade. Comecei por trabalhar com um contrato por uns meses e acabei por ficar. Com a experiência fui aprendendo a fazer bolos. Com muito gosto pela arte fui começando a criar a minha própria pastelaria".

Pão de Deus - especialidade

A confeitaria Ponto Chique produz todo o tipo de doçaria. No entanto, a sua especialidade é o pão de Deus, mais crescido do que o habitual.

Um dos seus sócios-gerentes, Carmindo Moreira diz que "a regueifa da Páscoa é a doçaria mais procurada, bem como o pão-de-ló, os troncos, entremeios e castanhas de ovos".

De 'corpo e alma' aos doces de Páscoa

E isto leva a que, "a partir de quinta-feira esqueçamos um pouco os bolos habituais, aqueles que são vendidos ao longo do ano", pois há a necessidade de as confeitarias se dedicarem, de corpo e alma, ao fabrico dos doces tradicionais de Páscoa.

"Os sortidos, a doçaria à base de ovos e os pastéis de anjo têm uma enorme

saída".

Especialidades que fazem parte da mesa tradicional de Páscoa dos portugueses.

No entanto, para o Ponto Chique, "a nossa especialidade é o pão de Deus. Têmo-lo todos os dias, bem como a fogaça. Quando nos pedem nesta altura, fabricamos o pão de Deus por encomenda, com o dobro do peso que o habitual, com cerca de um quilograma. Nesta altura é recheado, também, com uva

passa. Porém, deste género, aquilo que tem mais saída é a regueifa (sexta-feira e sábado de Páscoa) e o folar (quinta e sexta-feira)".

Sugestão deliciosa

Carmindo Moreira revelou que a sua mesa de Páscoa "será recheada com pão-de-ló, regueifa, um bocadinho de sortido e queijo da serra" - uma sugestão deliciosa.

CASA PINTO

António Pinto

AVENIDA 24, N.º 1979
4500 ESPINHO
TELEF. 22 734 41 93

ALMOÇOS * JANTARES * LANCHES
CASAMENTOS * BAPTIZADOS
BANQUETES, ETC.

O local preferido
para um encontro
de amigos

Deseja a todos os seus Clientes e Amigos Páscoa Feliz

EIFFEL CAFÉ SNACK-BAR

João dos Santos Freitas

Deseja
PÁSCOA FELIZ
a todos os Clientes
e Amigos



Rua 19, N.º 855 • Tel. 22 734 48 35 • 4500 ESPINHO



Restaurante

O Padrinho

Especialidades na Brasa * Frango no Churrasco
* Espetadas Mistas * Bacalhau na Brasa * Entrecosto, etc.

SERVEM-SE REFEIÇÕES PARA FORA EMBALADAS

Deseja a todos os Clientes e Amigos PÁSCOA FELIZ

Av. 24, n.º 697 - 4500-201 Espinho • Telef. 227 340 665



LEONEL FERREIRA DA COSTA

CD'S • CASSETES • DVD'S

A música de ontem, de hoje, de sempre...!

Deseja a todos os Clientes e Amigos PÁSCOA FELIZ

Rua 62, n.º 46 - 4500 Espinho • Telef./Fax: 227 345 391

Neve na Páscoa

Finalmente, caiu neve em Portugal e em Espanha. Este ano, nos meses de Janeiro e Fevereiro esteve bom tempo. Não houve muita chuva nem muito frio e por isso não caiu neve nas terras altas. Nem parecia que estávamos no Inverno.

Mas nos últimos dias, já no finalzinho do Inverno, neste mês de Março, finalmente veio o frio e a chuva e assim caiu muita neve nas serras e nas terras altas de Portugal e de Espanha. Ainda bem!

Eu sei que a maioria das pessoas não gosta deste tempo, mas eu estou toda contente porque assim posso ir passar um dia à neve a Banzameda, em Espanha, com a minha família. Vou andar de esqui, que eu gosto muito.

Vai ser muito divertido.

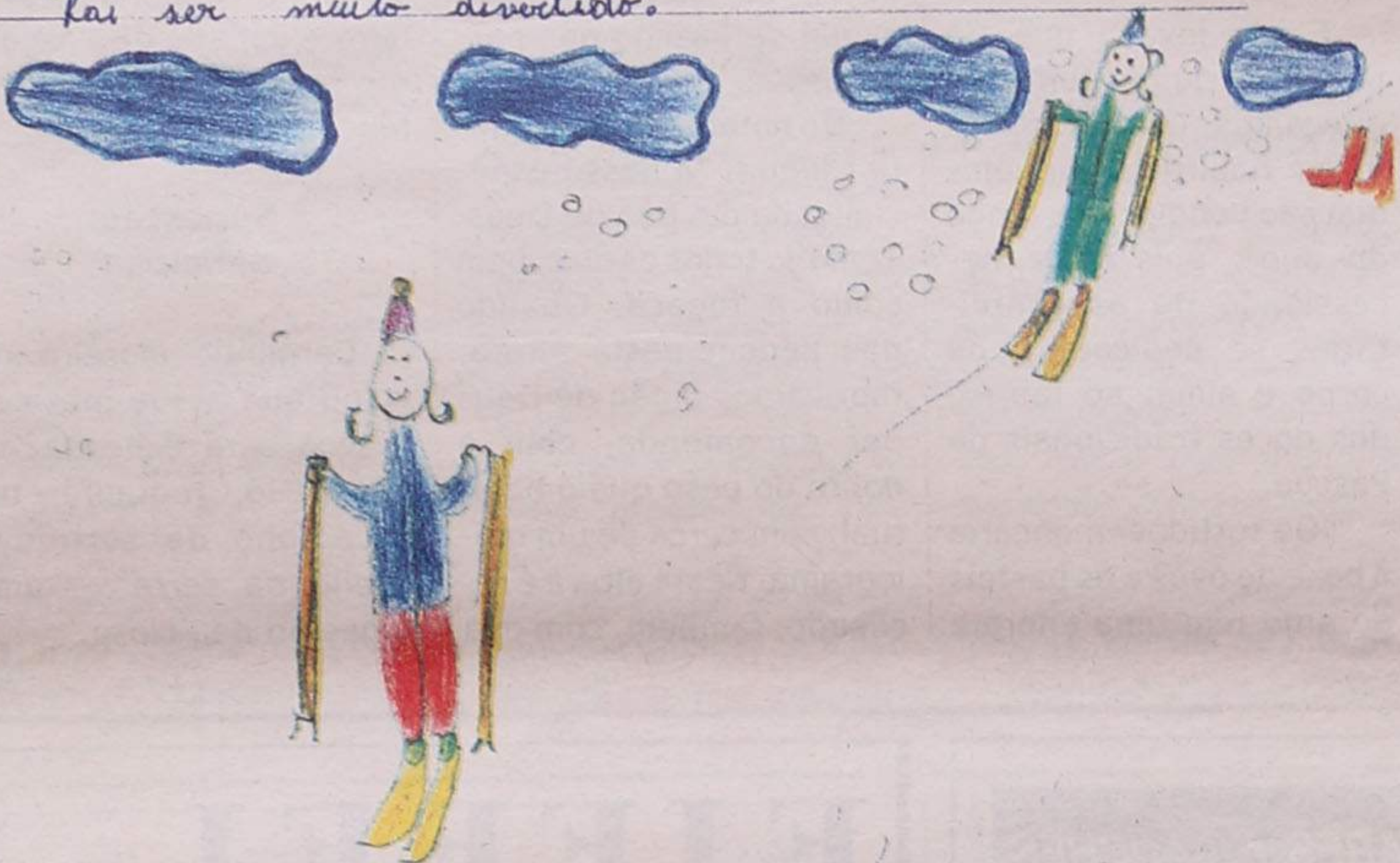

Mãe: Regina Rocha Escola nº 3 de Espinho - Inês
2º ano 7 anos Filipa Manuel Costa

- 1- Qual é a estação do ano em que nós estamos?
- 2- Qual é o mês do ano que começa a Primavera?
- 3- O que é que aparece na Primavera?
- 4- Na Primavera sentimos mais frio ou calor?
- 5- Qual é a festa que se realiza na Primavera?
- 6- O que é que fica com mais folhas e flores?
- 7- Na Primavera aparecem muitos...
- 8- O que é que se compra na Páscoa.
- 9- Na Primavera as pessoas sentem mais...
- 10- Na Primavera os passarinhos põem muitos...

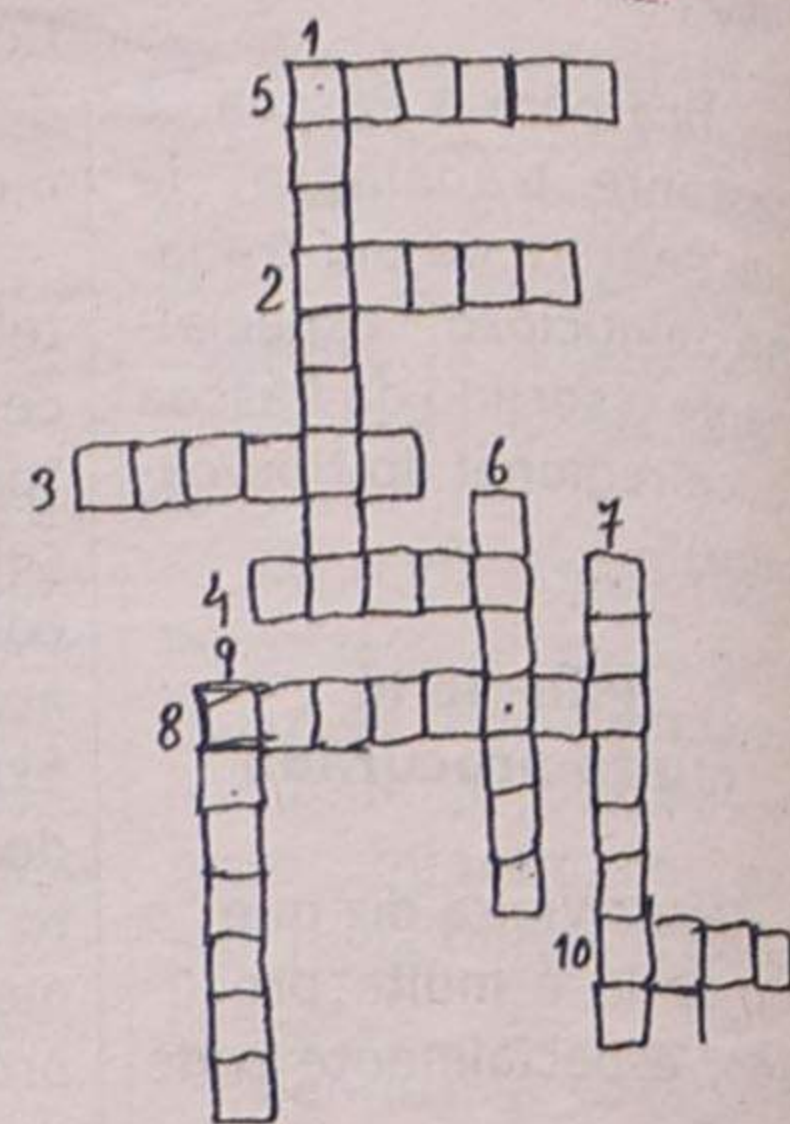
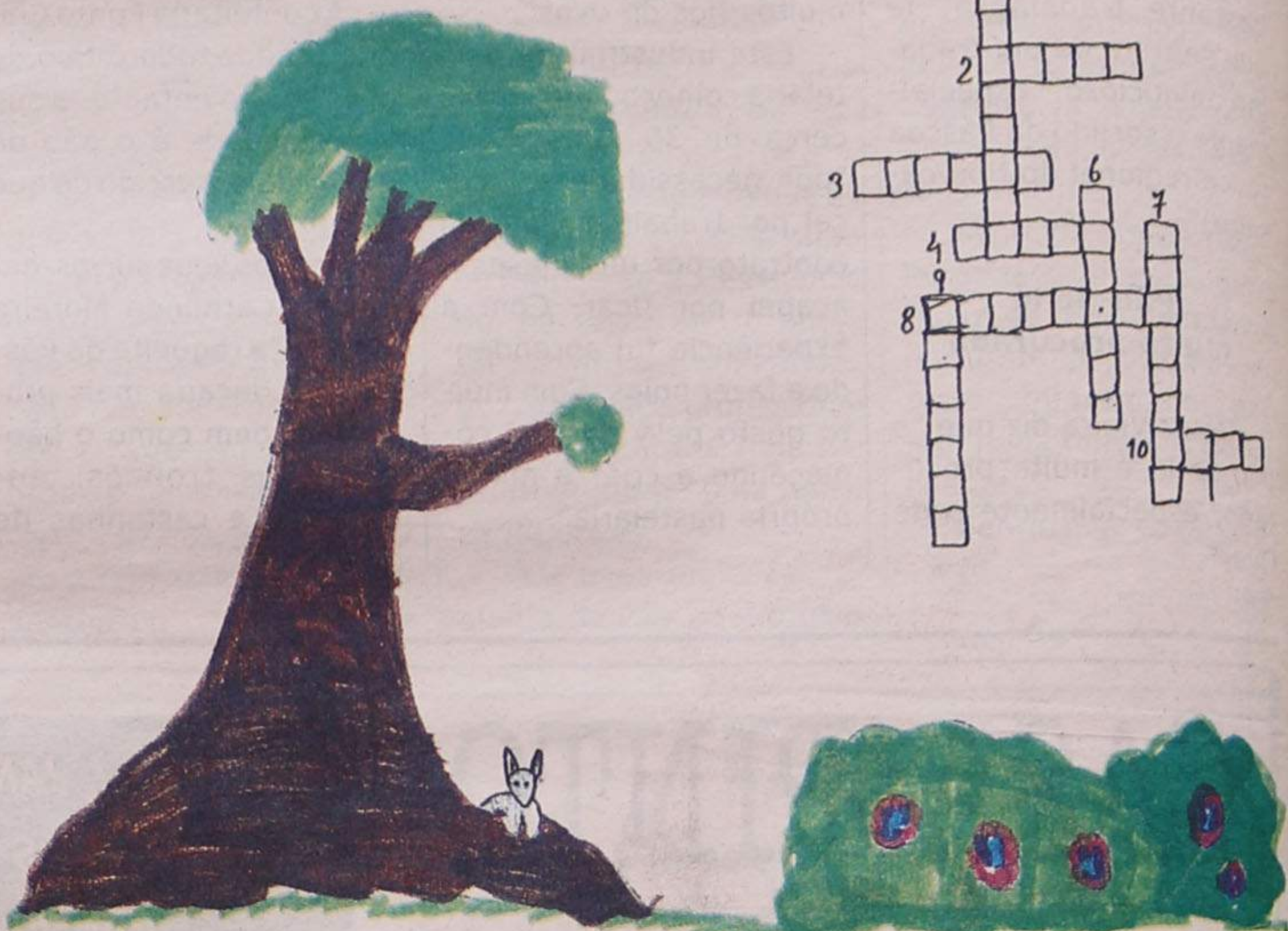
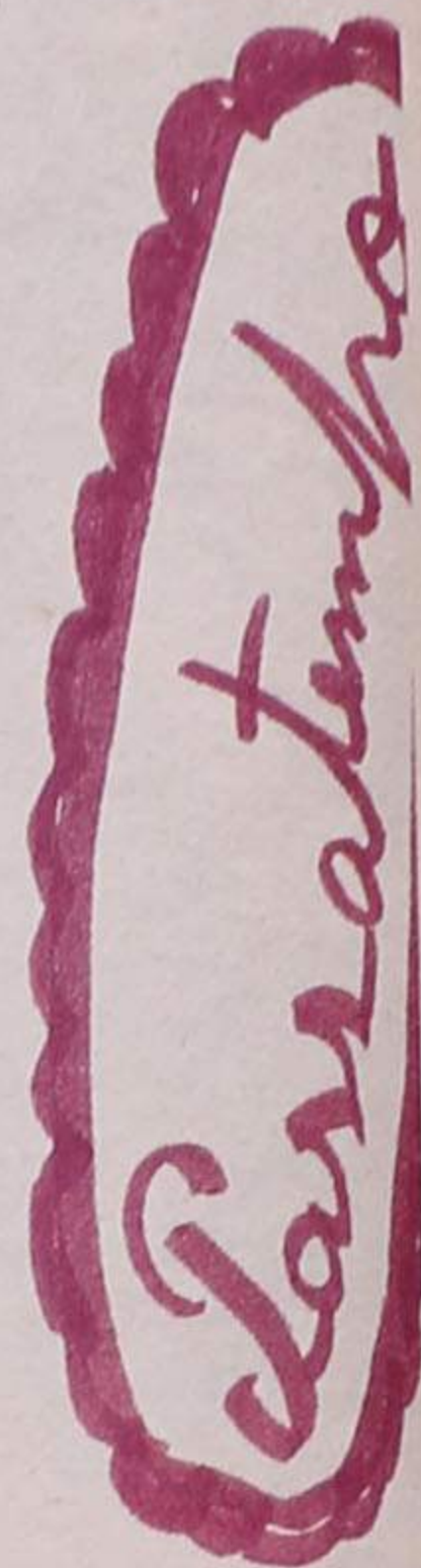

Laura - 7 anos - 2º ano Escola nº 3 - Espinho - Prof.ª M.ª Jusa Rocha

MORADIAS À ENTRADA DE ESPINHO

Fogão de sala c/ recuperador de calor na copa, banheira de hidromassagem, porta de segurança, TV Cabo, vídeo porteiro, pré-instalação de aquecimento central, vidros duplos, estores eléctricos, churrasqueira, portões automáticos.



22 734 00 17 / 96 634 44 04

ESPINHO

António Jorge de Castro

Salvé 03/04/2002

Ao Administrador da Firma Castros - Iluminações Festivas, S.A., em Espinho, sua mãe Maria Aurora de Castro, seus filhos Jorge Manuel e António José, suas noras Ana Maria e Susana, seus netos Rodrigo, Sofia, Carlos e Carolina, desejam-lhe na passagem de mais um aniversário, muita saúde, amor, carinho e as maiores felicidades nesta data de enorme alegria, na companhia de todos os que lhe são queridos.

Muitos parabéns



Esposa BELA

NOIVAS
ACOMPANHANTES
COMUNHÕES
LINGERIE
PRÉ-MAMÃ

• ENXOVAIS PARA NOIVA E COMUNHÕES

RUA 12, Nº 589 - TELEFONE 22 734 42 03 — 4500 ESPINHO

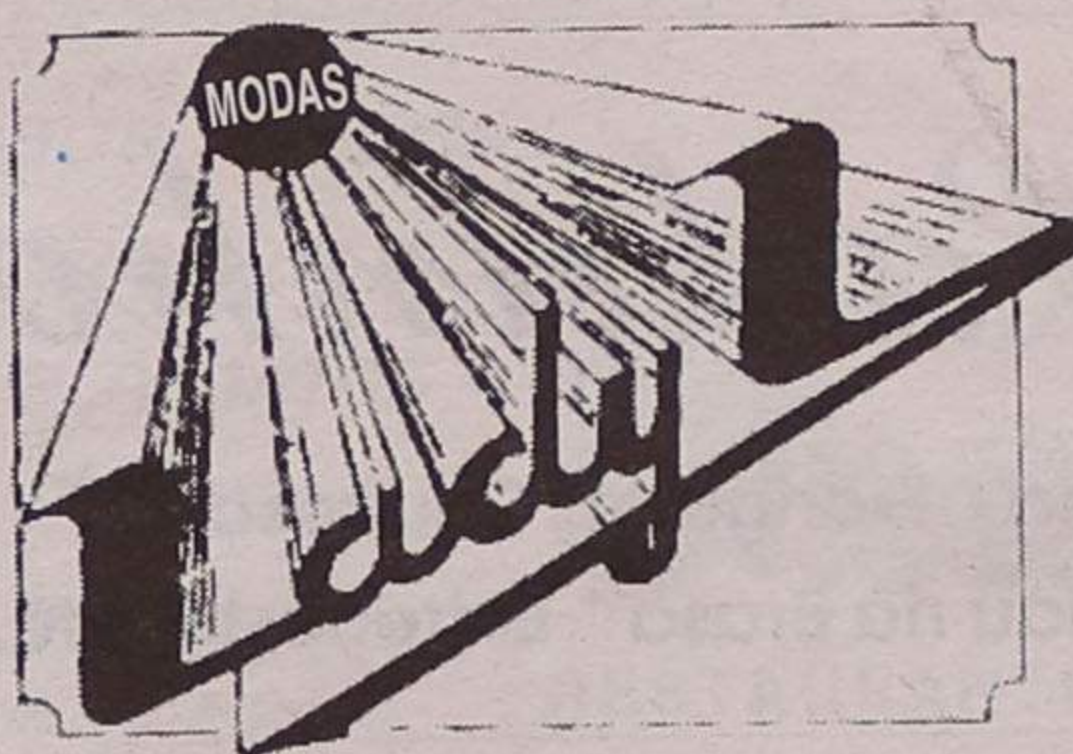

COLEÇÃO PRÓPRIA DE VESTIDOS DE NOIVA E COMUNHÃO

ALTA MODA NACIONAL E ESTRANGEIRA

FATOS PARA NOIVO

M. Luíza Henriques, Limitada

ONDE PODERÁ VESTIR DIFERENTE

RUA 19, Nº 318 - TELEFONE 22 734 42 03 - 4500 ESPINHO

Notícia

Aviso da Páscoa:

No dia 30 de Março, vai haver uma "chuva de ovos" de Páscoa. E que bons que eles são!
 O Sr. Coelho vai chegar às três da tarde com um saco cheio de surpresas!
 Avisamos todos os meninos e meninas para irem ter ao chsqui-park.
 Não percam!!! Vão-se divertir muito!!!

João Paulo (7 anos)
 Escola n.º 3 de Espinho



Está quase a chegar a Páscoa.

Leve alegria, degen a Páscoa!
 Nós vamos receber presentes e também ovos de chocolate.
 É o coelhinho que dá ovos de Páscoa.
 Páscoa é o tempo de Primavera.
 É quando entretamos muitas endorinhos.
 É quando os meninos jogam o fião e também o berlinda no recreio da escola e procuram ovos de chocolate.



Uma saia da Páscoa.

7 anos
 Maria João. 2º ano. escola n.º 3 de Espinho.

NOTÍCIAS

Na terra dos meus avós a Páscoa ainda se celebra com os costumes tradicionais.
 O compadro vai de casa em casa, o padre leva a cruz para as famílias e beijarem.
 Depois juntam-se os familiares a comer e falar e a beber.



Nome: Nely
 Ano: 2º ano
 Escola n.º 3 - Espinho - Prof.ª M.ª Rosa Páscoa



Devagar, devagarinho,
 Com cuidado para não partir,
 Aí vem o nosso amiguinho,
 Que nos faz sorrir!

Em tempos, foi o coelhinho,
 Rápido e eficiente.
 Agora, velho e ciente,
 Passou a ser o cãozinho,
 A deixar-nos um ovinho...

Luís Madureira



Laboratório Moderno de Análises Clínicas

O Laboratório Moderno, deseja a todos os seus doentes e amigos uma Páscoa Feliz.

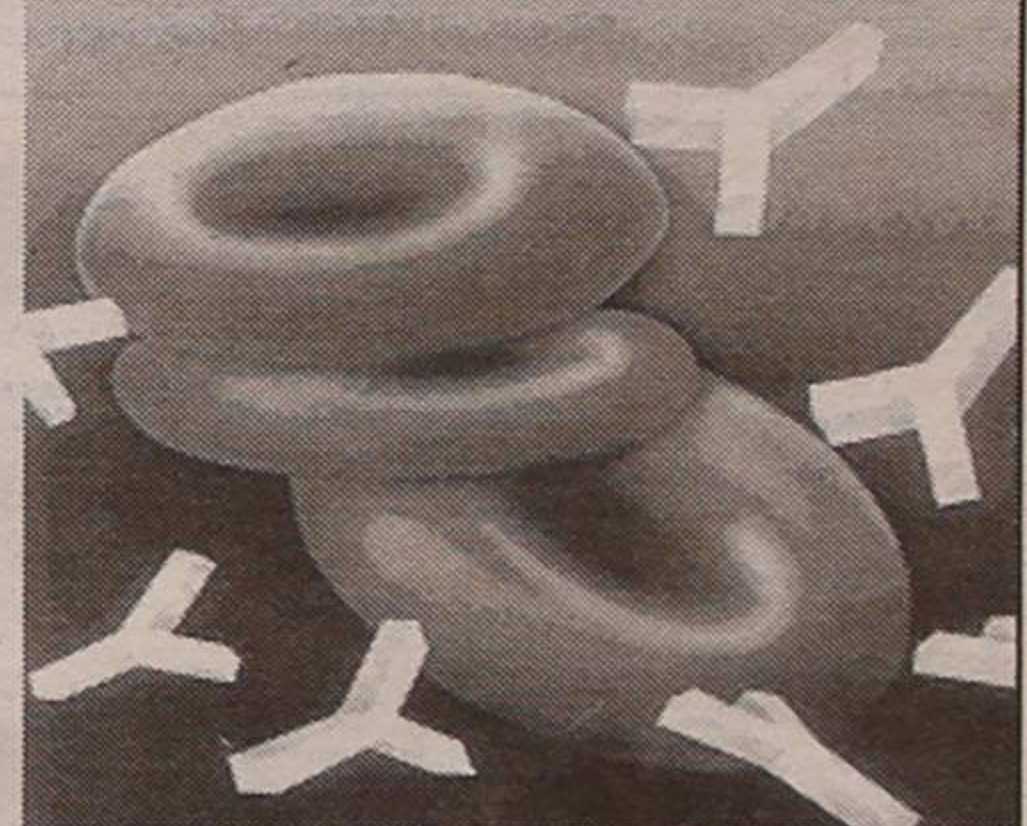

No nosso laboratório encontra agora ao seu dispor os serviços de mais uma convencionada - MÉDIS.

Rua 20, n.º 808 e 812 4500-265 ESPINHO
 Tel.: 22 734 08 07 / 22 734 71 21 Fax: 22 731 90 03

Estamos na Páscoa.
 As lojas e super-mercados, têm armonias e pratos para nos alegrar de amêndoas, bolares e ovos de chocolate para a alegria das crianças e de alguns adultos.
 É preciso não esquecer que a Páscoa é para celebrar a morte e o renascimento de Jesus Cristo.

As imagens nas igrejas estão cobertas com painéis novos e as festas começam a fazer-se de novo com os costumes.

Também é costume oferecer o ramo de flores ao padrinho e receber dele o bolo de Páscoa.
 Escola n.º 23 - Espinho - Prof.ª M.ª Rosa Rocha



Data: Espinho, 28 de Março de 2002
 Nome: Rui Pedro Aguiar Amaral

A Primavera

A Primavera é a primeira estação do ano e a mais bonita. Ela é a mais bonita porque os campos tornam-se verdejantes, as árvores começam a florir, as flores a crescer e os passarinhos sentem-se muito felizes.
 É nesta estação do ano que as andorinhas voltam ao lugar que deixaram os seus ninhos e também é na Primavera que os dias começam a crescer.

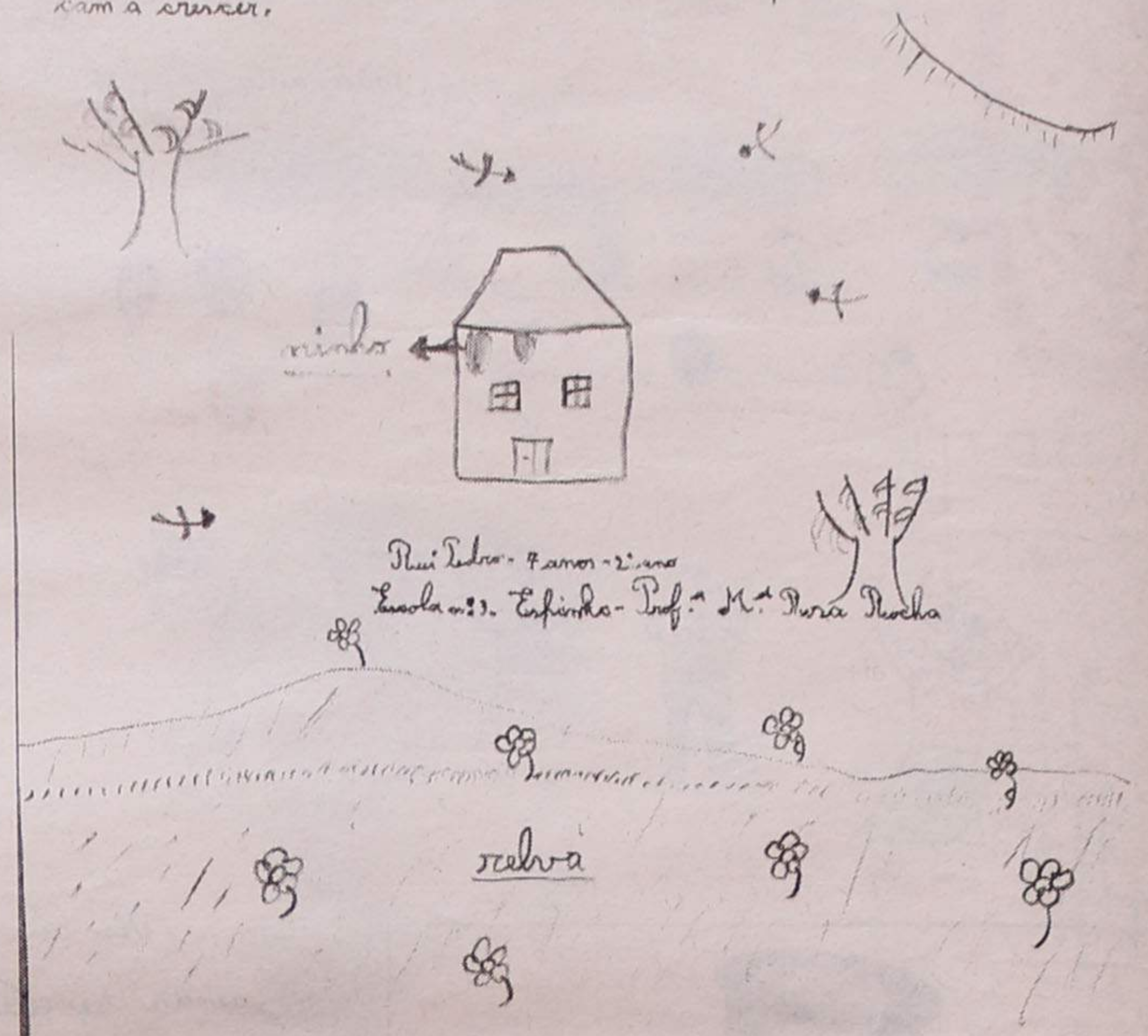

TR TELE-ROCHA

MÓVEIS • COZINHAS • ELECTRODOMÉSTICOS

MONTAGEM DE ELECTRODOMÉSTICOS GRATUITA

INSTALAMOS FOGÕES E ESQUENTADORES PARA GÁS NATURAL

VENDAS: Electrodomésticos - Rua 24 n.º 771 - Tel. 22 734 16 12 • Gás - Rua 31 n.º 469 - Tel. 22 734 03 25

PÁSCOA FELIZ

AS ALCIDES SOARES

MEDIADOR OFICIAL DE SEGUROS

ANÁLISE, PREVENÇÃO E GESTÃO DE RISCOS

SEGUROS PESSOAIS

COMERCIAIS E INDUSTRIAIS

SOLUÇÕES FINANCEIRAS

B.P.N.
 B.N.P. RENT
 B.N.P. LEASING

ASSESSORIA JURÍDICA

CONSULTORIA DE GESTÃO E CONTABILIDADE

Av. 32, n.º 700 - Apartado 500 — 4501-913 ESPINHO
 Telef.: 22 733 00 70 • Fax: 22 733 00 79 • op6278@mail.telepac.pt

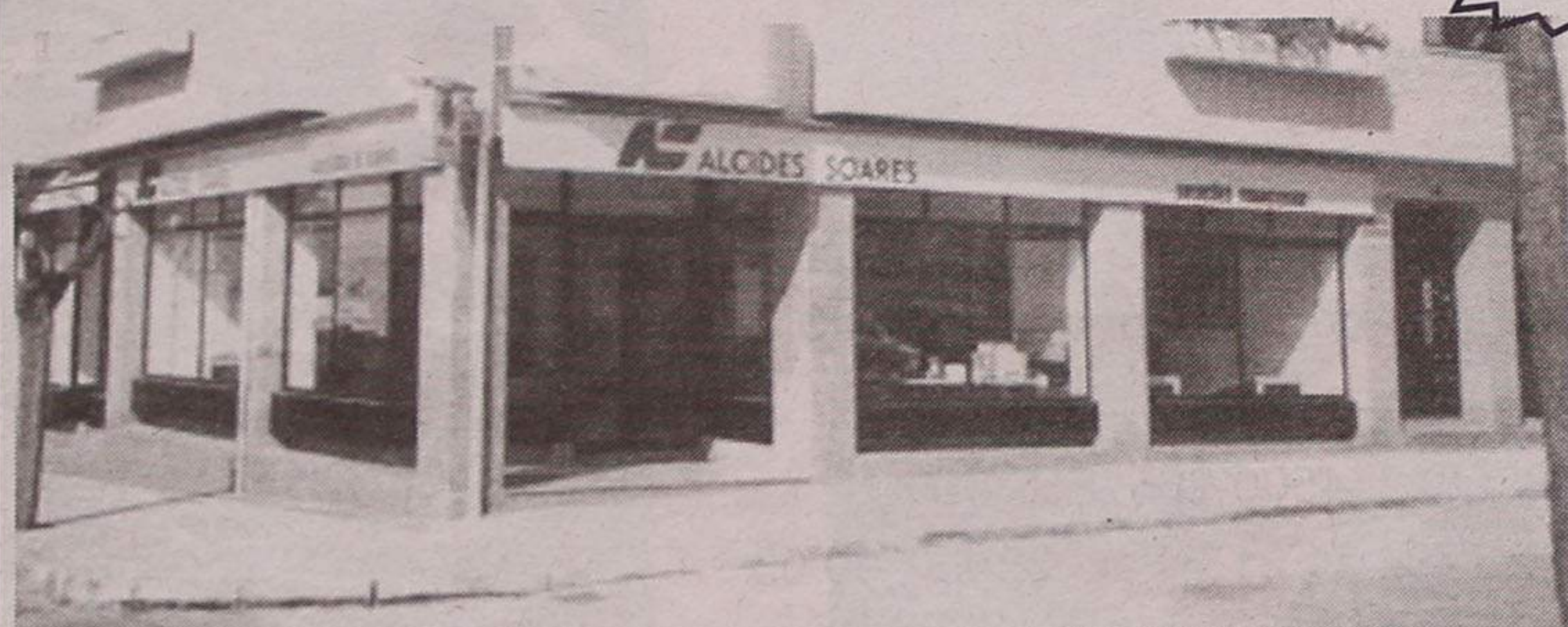

OPINIÃO • DISCURSO DIRECTO • Sancebas

Testamento de Judas

Para quê lamúrias?

Não pensei. Claro vou pagar, vou ser queimado
Aí o que eu fiz pr'a fortuna que alcancei:
Ajudei a Cristo ser crucificado!

Fui Judas, disse já, não é mentira,
E nada vai comigo, fica tudo
Minha alma sofredora já delira
Embora ainda fale... até estou mudo!

Por mímica, negócios fiz bastantes
Por mímica, vou também testamar
Os herdeiros vão ser judeus errantes
Vão ter a sorte d'escapar.

Mas bem! Uma alegria vai comigo:
Já soube quem ganhou as eleições.
O PS deve estar arrependido,
De esconder ao País corrupções.

Mas alertas dou eu à oposição:
Cuidado que há para aí muito ladrão!...

Da Câmara nunca tive favores
Mas por isso nunca será deserdada
Quando andei por lá nos corredores
Para mim o que eu pedi:
FOI SEMPRE NADA!

Mesmo assim vou deixar bastantes "coroas"
Pr'a se rirem de mim em jantaráda.

Para o presidente, só para o presidente.
Eu deixo um pedido unicamente:
Não seja assim tão "castigatório"!...
A Banda de Espinho é tão velhinha
E merece uma sede... coitadinha!!!
Nem que seja no Bairro Piscatório.

Mas dou-lhe também uma lembrança
Para a Banda acabar com o seu fadário.
Na dezasseis para norte mora a esperança
Nem que se use a convenção: Título precário.

Pr'a associação do Matadouro
Se a linha for de facto enterrada
Deixo, pois, ficar todo o meu ouro.
Quero uma estátua ao Mota levantada.

Napoleões são de Guerra.
Agora conquistou Anta.
Vou deixar-lhe um cadeirão
Da minha avó já defunta,
Mas todo forrado a espinhos,
Pr'a se ele sentar na Junta.

Isaura cabeleireira
Que és minha amiga e "primaça"
Dou-te um boné de três palas
Para dar-te ainda mais graça.

E para a Lurdes parteira,
Há muitos anos em Espinho
Deixo um diabo solteiro
Pr'a lhe seguir o caminho.

Pr'a Clarinha Romão,
Que agora está reformada,
Deixo uma giga de sarna
Para ela não estar parada.

Ó Pinheiro Combatente,
De tropa não sabes nada,
Mas dou-te a farda à tenente
Roubada na Feira da Ladra.

E para o Carlos da Bola
Homem de raça, peitudo,
Vou deixar-lhe uma carroça,
Porque a ele não faz moça,
Tem força para puxar tudo.

Para o César pasteleiro,
Que só sabe trabalhar
Fica um colchão feito em mato
Para ele descansar.

Ó Joaquim Vasconcelos!
Vou deixar-te uma sonda
Para assim melhor moldares
Essa barriga redonda.

Pr'o Director da Defesa
Não deixo nada de mais
Deixo-lhe só a certeza
Que há-de morrer em beleza
Para ir para o Céu dos pardais.

António da marisqueira,
Dragão de grande faceta,
Vou deixar-lhe um emblema
Não é d'ouro nem de prata
Tem mais valia - é folheta!

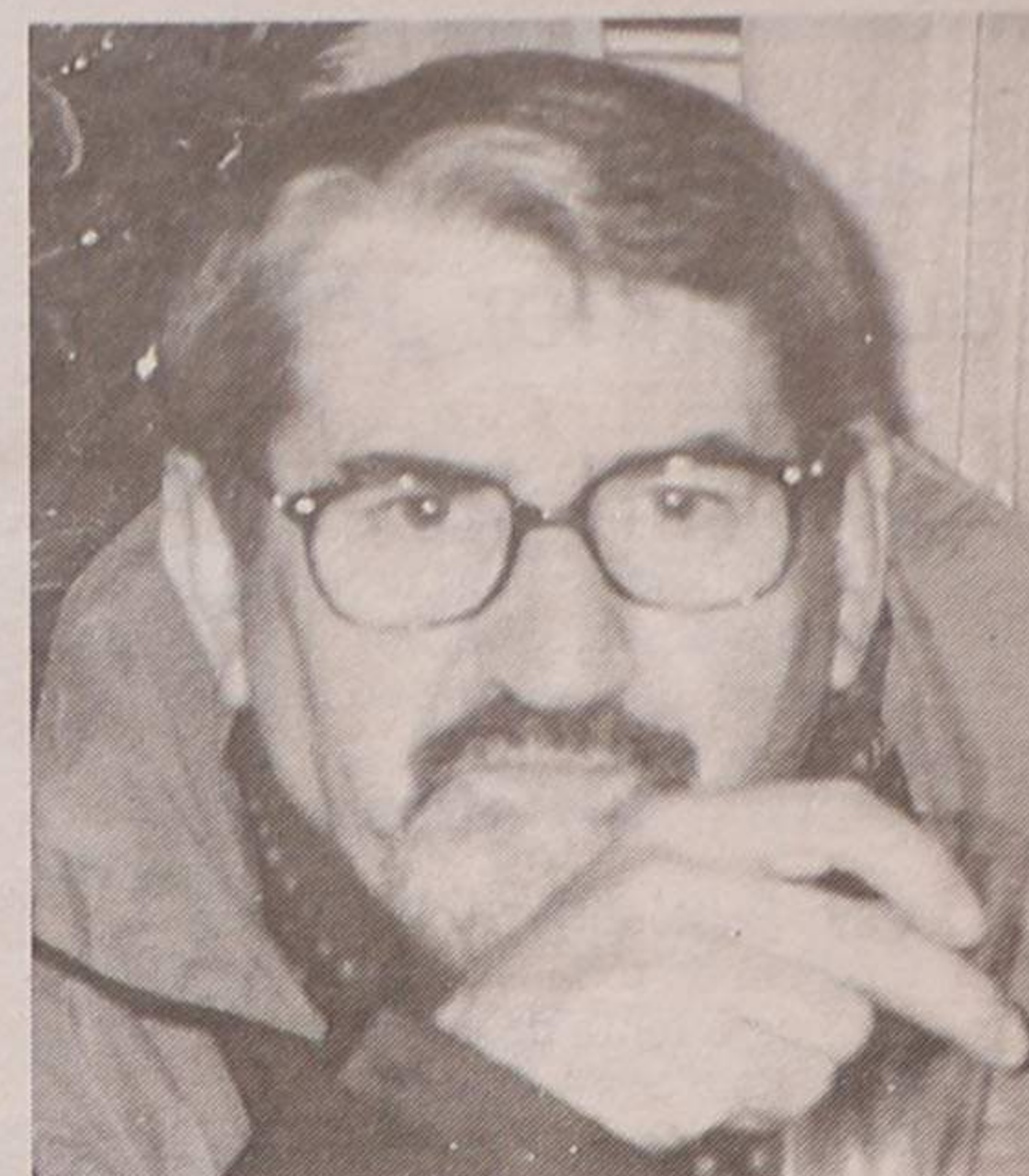

Para o senhor Pinto das Costa,
Espero bem que ele aceite,
Deixo-lhe uma vaca nova
Que a velha já não dá leite.

O meu pau de marmeleiro,
Obra prima conservada,
Fica pr'as moças solteiras
Viúvas e até casadas.
Não posso, era demais,
Pr'a dar às divorciadas.

E pronto... chegou ao fim.
Nada mais tenho para dar,
Só peço que compreendam,
Que é uma forma de brincar.

CASA TONICHA

CONFECCÕES PARA CRIANÇA E LINGERIE DE SENHORA
Maria Laura Lopes Ferreira Ribeiro

Rua 19, N.º 330 • 4500 ESPINHO • Telef. 22 734 24 15

MATOLL



MATOS & OLIVEIRA, LDA.

FÁBRICA DE APRESTOS PARA EMBALAGEM
MÁQUINAS AUTOMÁTICAS E SEMI-AUTOMÁTICAS PARA:
POLIPROCINJA, FILME ESTIRÁVEL, FITA AÇO, FITA ADESIVA

Rua 15, 545 - Espinho • Telef. 22 734 02 10
Apartado 92 - 4501-909 Espinho Codex • Telef. 227471780 • Fax 227471789
Av. S. Cristóvão, n.º 2682 • OLIVÃES • NOGUEIRA DA REGEDOURA

CENTRO ÓPTICO DE ESPINHO



A todos
desejamos
Páscoa Feliz

EXPERIÊNCIA = VER BEM

MARCAÇÃO DE CONSULTAS

Rua 20, n.º 584 - 4500-265 ESPINHO • Telef.: 22 731 99 99

CASINO ESPINHO

PARIS
Sur Glace
Estrelas Sobre o Gelo



Informações e Reservas
Tel. 22 733 55 00

Produção
CONSTELLATIONS INT. MONACO

Os Melhores Momentos

www.solveverde.pt

CORREIO DO LEITOR**Santa Páscoa do Senhor Jesus!**

Jesus disse "Eu Sou o Caminho e a Vida! E também sou a Verdade do mundo!" É a nossa Estrela mais querida, Com sentimento mais profundo! E para a nossa Salvação Carregou a nossa cruz ao calvário, É o mais lindo Rosário Que podemos ter em nosso coração!

Santa Páscoa! Do Senhor Jesus! É o bem de toda Humanidade! É a nossa fonte da eternidade, E um Raio cheio de Luz! Deus! É o nosso Salvador! Perdoai os nossos pecados, Dai ao mundo o teu Amor! Para que não sejamos castigados!

A Santa Páscoa do Senhor! Filho Santo do nosso Deus Ergueu no mais alto dos Céus O fruto do Seu Santo Amor! Filho Unigénito de Deus! Criador de todas as coisas do mundo! Nasceu para dar o Seu Amor Num sentimento belo e profundo!

Pelos homens foi levado ao calvário! E carregou os nossos pecados, A todos nos deu o seu Rosário! Para que todos nós sejamos perdoados! Bendito seja o Senhor Jesus!

Na Sua Glória no alto dos Céus!
Por nós sofreu e morreu na Cruz!
Glorificando Seu Pai! Nosso Deus!!!

Ter Pai é um sonho profundo

Bendito Seja Deus! Nosso Pai!
Por todos os séculos e eternidade,
A todos os Pais da Terra Senhor dai,
Muita alegria e muita felicidade!
A falta que o meu Pai nos faz,
Que há muitos anos Deus levou!
Peço a Deus que lhe dê eterna Paz,
Se esse Bem ele já, Senhor, alcançou!

O amor de Pai é um bem profundo!
Que todos nós bem precisamos,
A todos os Pais do mundo,
Neste dia nós nos lembramos!
Pelo nosso Pai eu quero saudar,
Por tudo que ele nos fez!
Todos os dias nos faz lembrar,
Como se fosse a primeira vez!

Foi-me tirado! ...Meu Deus e Senhor!
O que o nosso Pai nos deixou,
Porquê? Tanto ódio e rancor,
Se a Vida tanto nos marcou!
Quero bem alto gritar!...
Pelo nosso Pai do mundo!
Senhor Deus! A Vós quero rezar,
Num sentimento bera profundo!

Aos filhos que ainda têm Pai!
Que os tratem com carinho,
Se o perdeis a vossa felicidade cai,
E ficais como eu também sozinho!

Ter Pai é um sonho profundo,
Que nos ampara e dá felicidade,
A todos os Pais do mundo!
A nossa saudação com amizade!

Aquiles Loureiro

Há grandeza na vida quotidiana?

Como em tudo o que o homem toca, há uma multiplicidade de sentidos, para os quais é preciso despertar. Nem sempre conseguimos fazê-lo sozinho e ver o que lá está. Mas pode ter-se a sorte de que, alguém que o viu antes, nos ajude a abrir os olhos.

E Josemaría Escrivá, fundador do Opus Dei, mostrou que há em todas as situações um quê de divino e nos compete a tarefa de o descobrir.

Passou um século sobre a data de nascimento de Josemaría Escrivá.

Em 9 de Janeiro de 1902, via a luz o primeiro rapaz de uma família aragonesa, na cidade de Barbastro. Crescendo como uma criança normal, de carácter travesso, brincalhão e estudioso, aparentemente nada fazia pressagiar um destino universal ao segredo que iria proclamar em voz alta.

Com uma educação cristã sólida, habituou-se desde cedo a conviver com Jesus Cristo no Sacrário e com as narrações da Sagrada Escritura, na linha dos afectos mais íntimos e mais imediatos: os pais, as irmãs, os outros membros da família. Na sua idade madura, depois de ter demonstrado um amor apaixonado pela dignidade do culto, pela beleza da liturgia, de ter inspirado arquitectos e escultores a conceber obras inovadoras, havia de responder a uma

pergunta sobre o oratório de que mais gostava, na casa em que vivia: "A rua!"

E essa é talvez a sua melhor caracterização.

Deus não está confinado a espaços sacros, a momentos especiais da vida dos homens. Deus é um companheiro de caminho. A vida quotidiana pode ter cor e sentido, se for vivida a dois. A intimidade de cada pessoa é o lugar e ambiente onde podem unir-se o céu e a terra.

Josemaría Escrivá não se limitou a propor esta releitura do Evangelho, em que, seguindo os passos de Maria e de José, se contempla de perto a Jesus. Acompanhou pessoalmente centenas de contemporâneos seus a viver na intimidade da Sagrada Família de Nazaré. Essa doutrina, por ser tão simples, tinha sido esquecida na prática. Por isso, captou também o chamamento de Deus para fundar uma instituição, em que o compromisso cristão consistisse nisso: viver radicalmente o cristianismo no dia a dia. É isso o Opus Dei, que começou no dia 2 de Outubro de 1928.

Amar o mundo apaixonadamente é devolver à vida corrente a sua grandeza, no plano original de Deus, que conhecemos porque Jesus Cristo, no-lo revelou em plenitude.

No dia 14 de Fevereiro de 1930, no coração do Fundador deu-se uma nova chamada: a de que, também para as mulheres de todos os tempos e lugares, tinha acabado a era de uma vida cinzenta, monótona, repetitiva. A fé cristã tem potencial para nos libertar desse desgaste quotidiano, ensinando-nos que esse é o tempo e o lugar do Amor. Passou quase um século sobre essa boa notícia. Ainda vamos no princípio e estamos a tempo de passar palavra.

Ana Amaral

OPINIÃO • PONTOS DE VISTA • Maria Fernanda Barroca**S. José, o silencioso**

Não temos nos Evangelhos nenhuma palavra proferida por S. José e as referências à sua pessoa são também muito poucas.

Podemos imaginar, através do que escreveu o historiador Flávio Josefo, ou do que consta do Talmude, o que seria a vida de José - a vida de um judeu cumpridor da Lei e piedoso.

São inúmeras as figuras do Antigo Testamento que fazem pensar em José, mas a mais significativa, é a de José filho de Jacob que os irmãos venderam aos egípcios e veio a tornar-se figura de relevo no país, conquistando, com justiça, a plena confiança do Faraó. O Papa Pio IX no decreto que proclama S. José, padroeiro da Igreja Universal, e Leão XIII, seguindo muitos Padres da Igreja e a própria Liturgia, afirmam isso mesmo.

Como José do Egipto, foi encarregado de gerir os negócios do país, por ordem do Faraó, também José foi encarregado de cuidar da Sagrada Família e mais tarde de toda a Igreja.

Assombramo-nos com o silêncio de José, quando viu que Maria, sua esposa, estava grávida. E mais ainda, quando pensamos na atitude que resolveu tomar - deixar Maria em segredo. (...) Se ele não fosse justo, podia dar a Maria um libelo de repúdio, mas isso iria coloca-la muito mal socialmente. Preferiu, assim, assumir ele a vergonha.

Palavras de José não temos, contudo, quando o Anjo lhe dissipou as dúvidas acerca da maternidade da sua esposa, com certeza que no dia seguinte falou com Maria e a nuvem, que envolvia há tempos as suas relações, deu lugar a um brilho de sol de Verão.

Quando teve de ir a Belém para o recenseamento, teve que falar com muita gente para ver se arranjava alojamento para ele e para Maria que estava no fim as sua gravidez, como também teve de comunicar a Maria o insucesso das suas diligências. Só que os Evangelhos não nos deixaram nada registado.

Por cortesia e gratidão falou com os pastores que vieram procurar o Menino anunciado pelos

Anjos. Do mesmo modo teria falado com os Magos que, de tão longe, procuraram o Menino à custa de tantos trabalhos.

Quando da circuncisão, foi José que impôs o nome a Jesus, como o Anjo lhe tinha ordenado.

Na apresentação de Jesus no Templo, foi José quem tomou as iniciativas, como chefe de família que era.

(...) E quando avisado em sonhos, por um anjo, para que fugisse para o Egipto, pois Herodes queria matar o Menino, teve, com certeza, de combinar com Maria ao preparativos para uma fuga tão apressada. Como seriam as suas palavras? Podemos imaginar que a serenidade e o abandono em Deus nunca lhe fizeram proferir qualquer palavra impaciente. A sua atitude não foi, como nos acontece a nós, produto da nossa fraqueza, a de recriminar Deus e imaginar soluções melhores do que as que o Senhor nos apresenta - é a eterna rebelião do homem-criatura, contra o seu Criador. Com José nada disso se passou: a tónica foi a aceitação e a submissão, corroboradas por Maria.

E como seria a vida na casa de Nazaré? E quando o Menino cresceu e começou a ajudar o pai, como seria a vida na oficina? Só com a imaginação podemos reconstituir as cenas. Os textos apócrifos são prolixos em palavras, em oposição ao silêncio dos Evangelhos.

E quando o Menino se perdeu aos doze anos? A partir daquela idade, qualquer menino estava aos cuidados do pai, enquanto que até aos cinco anos estava aos cuidados da mãe. Como devia José ter perguntado a conhecidos e desconhecidos se tinham visto o Menino!

E a sua ocultação é tão grande, que nem a sua morte nos é narrada. Podemos pensar que morreu antes do começo da vida pública de Jesus, pois não é mencionada a sua presença nas bodas de Caná. No momento da morte, Jesus e Maria prodigalizaram-lhe todos os cuidados que a situação exigia; pensar o contrário seria blasfemo. Maria com a sua ternura de esposa e Jesus com a sua piedade filial, fizeram-lhe sentir que a separação seria por pouco tempo. Morreu tranquilamente nos braços de Jesus e de Maria e por isso alguns Pontífices Romanos, muito especialmente Pio IX, Leão XIII e Bento XV, apresentam-no como padroeiro dos moribundos.

Não temos palavras de S. José, mas ele foi o homem que mais escutou as palavras de Deus. As suas acções falam por si.

Epilogo do livro 'Homens sem voz nos Evangelhos', de Maria Fernanda Barroca. Cadernos Prumo - Edição Rei dos Livros (Lisboa).

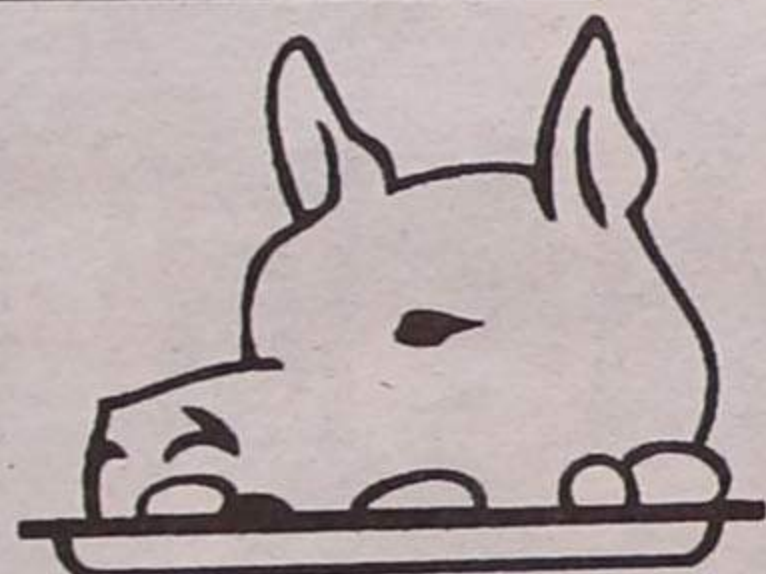

ADEGA REGIONAL O CAIPIRA, LDA.
DE
Eurico Elias Teixeira Diegas

Deseja a todos os seus
Clientes e Amigos
Páscoa Feliz

LUGAR DA ESTRADA - 4520 TRAVANCA - FEIRA
TELEF. 256 33 25 53

O CAIPIRA

TRAVANCA - FEIRA

**RECAUCHUTAGEM
MONTEIRO LDA.**

AGENTE OFICIAL:

CONTINENTAL - MICHELIN - FIRESTONE - GOODYEAR
SEMPERIT - UNIROYAL - MABOR - DUNLOP - KLEBER

SISTEMA A FRIO WINGTREAD

VENDAS DE GRIJÓ
APARTADO 1027
4415 GRIJÓ

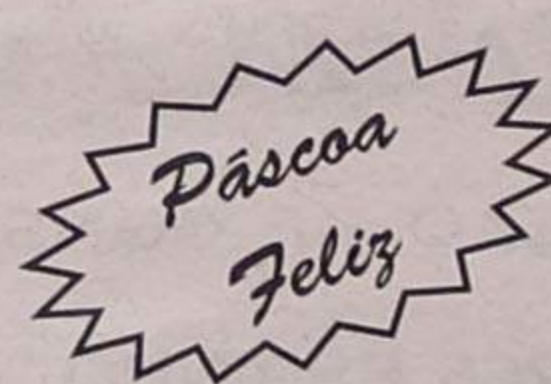

TELEFONES:
22 764 03 20 - 22 764 38 72
FAX: 22 764 09 87

**FLASHES**

Fotos Vítor Lancha

'Ouve lá que conto cá' - peça do Grupo de Teatro Profissional C.A.I.R.T.E., que animou, domingo, no palco do S. Pedro, as crianças do concelho de Espinho, no âmbito do programa cultural 'Tucátulá'

"Cerca de 700 mil contos completam obra"

Adjudicação da requalificação urbana da beira-mar central

Às 11 horas do dia 28 de Março, o presidente da Câmara Municipal de Espinho, José Mota, vai proceder à adjudicação da obra de requalificação urbana da beira-mar central (entre a Rua 23 e a ex-fábrica Brandão Gomes).

"A obra, cujo valor ascende a cerca de 700 mil contos, vem completar a requalificação já efectuada nas zonas norte e sul das beira-mar, que importou em 600 mil contos."

ELECTRO INSTALADORA

ANTÓNIO F. FORTUNA DOS SANTOS



INSTALAÇÕES
REPARAÇÕES
MONTAGENS



MATERIAL ELÉCTRICO

Páscoa Feliz

RUA 30 N.º 953 - ESPINHO • TEL.: 22 731 06 63

Snack-Bar

VIDEO PARQUE

CACHORROS

TOSTAS

MISTAS

SERVIÇO
DE CAFETARIA



RUA 23 N.º 514 - 4500 ESPINHO • Telef. 22 734 52 06



*Desejamos aos nossos Clientes e Amigos
Páscoa Feliz*

Rua 27, n.º 256 - 4500 Espinho
Telef. 22 731 13 06

RESTAURANTE SNACK-BAR MARISQUEIRA

RETORNADO

SOB A GERÊNCIA DE
A. MAGALHÃES

PARA BONS APRECIADORES ESTA CASA OFERECE-LHE TODA A QUALIDADE DE GRELHADOS NA BRASA, PEIXES E CARNES, ASSADOS NO FORNO, BACALHAU, LINGUADO, VITELA E CABRITO

Deseja a todos os seus Clientes e Amigos

Páscoa Feliz

Rua 23 com Av. 2 - Telef. 22 734 25 80 • 4500 ESPINHO



*Deseja a todos os seus Clientes e Amigos
Páscoa Feliz*

Rua 20, 924
4500-263 ESPINHO
Tel. 227 322 231

different

Porque o progresso é essencial, e como parte integrante na cidade, desejamos acompanhá-lo. Estamos em mudanças!! Esperamos por si na Rua 14, n.º 781 com NOVA COLEÇÃO DE SENHORA

P.S. - Também temos um novo espaço **Salsa** na Av. 8, 746

Sede: Av.ª 8, 726 a 746 - 4500-207 ESPINHO • Tel. 22 734 45 23

Desejamos aos nossos Clientes e Amigos Páscoa Feliz

O Sporting Clube de Espinho ao vencer o terceiro classificado, o Nacional da Madeira, por 2-0, conseguiu amearhar mais três pontos numa jornada repleta de surpresas - a Académica de Coimbra, líder da II Liga, foi drasticamente derrotada em Chaves, pelo Desportivo local, por 7-0!



Com os pés bem assentes na terra Tremendamente eficazes!

Manuel Proença (texto)
Vitor Lancha (fotos)

Ma não foi pelo facto de, um pouco pelo País terem acontecido coisas curiosas (bem próprias do futebol) como foi essa vitória do Chaves frente à Académica, que o Sporting Clube de Espinho não teve mérito na vitória alcançada com a tur-

ma da Madeira! Os 'tigres' mostram-se afoitos e decididos. Mostraram, também, que traziam a lição bem estudada, um trabalho de casa profundo e consciente. Mostraram substanciais melhorias, quer no capítulo táctico, quer na vertente psicológica e anímica, traduzido, naturalmente, numa enorme consistência de jogo e de tranquilidade.

A palavra-chave parece ter sido a eficácia. O primeiro golo surgiu aos 27 minutos e foi apontado por Paulo Filipe - um golo de cabeça do defesa-direito transformado em trinco - e o segundo, quatro minutos depois, por Tagro - isolado, apanhando a defesa em contra-pé, a fazer um 'chapéu' a Belman - e que só não bisou por mera infelicidade!

Até ao segundo tento pode dizer-se que os 'tigres' brilharam, em termos de eficácia, já que, até aí, o jogo estava pautado por um grande equilíbrio. E assim continuou ao longo dos restantes cerca de 14 minutos, sem que os pupilos de Ricardo Formosinho deixassem de pensar que a maré não está para desperdícios. No poupar está o ganho!

No segundo tempo o futebol praticado não foi tão vistoso - não foi agradável. Os espinhenses pensaram, única e exclusivamente, nos três pontos. Os donos da casa fecharam-se e obrigaram o seu adversário a uma tremenda luta a meio do terreno. No entanto, os insulares poderiam ter conseguido o golo, por duas vezes e pelo mesmo jogador -

Sérginho -, quase ao cair do pano.

A vitória premeia a equipa do Sporting de Espinho na globalidade, no conjunto, no espírito de sacrifício, na entrega e no profissionalismo colocado no terreno e vem dar algum alento para a ponta final do Campeonato, com naturais consequências para a perseguição dos objectivos traçados pelos 'tigres' para a presente temporada. Estão em disputa 18 pontos, ou seja, seis jogos e os espinhenses pretendem, apenas seis pontos (um ponto por jogo ou duas vitórias).

No sábado, às 16 horas, o Sporting Clube de Espinho deslocar-se-á a Moreira de Cónegos, ao terreno do líder, o Moreirense.

Cartões		AS EQUIPAS		Cartões	
A	V			A	V
24'		Poleksic	Belman		
		Paulo Filipe	Nuno Luis		
		Harry	Jokanovic		
		Flávio	João Fidalgo	25'	
		Nuno Coelho	Valente	61'	
82'		Vellas	Alfredo Bóia	67'	
		Jojó	Ivo	44'	
29'		Pedro	Hugo Freire		
33'	89'	Nini	Cleomir		
		Tagro	Pascal		
	65'	Paulão	Sérginho	46'	
		Ricardo Formosinho	José Peseiro		
89'	65'	Maurício	Jovo	44'	44'
	82'	Bolinhas	Otta	46'	89'
	89'	Quinio	Miguel Fidalgo	67'	
		Tomás	Nuno Carrapato		
		Nuno Rodrigues	D'Ávila		
		Litos	Rómulo		
		Maciel	Lourenço		

Golos: 1-0 - Paulo Filipe (27')
2-0 - Tagro (31')

Golos:

Ao intervalo: 0-0

Árbitro: Carlos Xistra (Castelo Branco)
Árbitro Assistente n.º 1: Paulo Carrilho
Árbitro Assistente n.º 2: Francisco Mendes
4.º árbitro: Pedro Sousa

II Liga

Resultados	Classificação	Marcadores
Portimonense-Oliveirense 4-1		Paulo Vida (Campomaiorense) 18
Campomaiorense-Ovarense .. 0-1	Moreirense 28 16 6 6 45-31 54	Dário (Académica) 16
Maia-Penafiel 2-0	Académica 28 14 10 4 53-42 52	Wender (Naval) 15
Leça-Naval 0-0	Nacional 28 14 7 7 49-31 49	Sérginho (Nacional) 15
R. Ave-Felgueiras 3-1	E. Amadora 28 12 9 7 38-32 45	Paulão (Espinho) 6
U. Lamas-Moreirense 0-1	Campomaiorense 28 13 5 10 42-36 44	Henrique (Espinho) 5
Sp. Espinho-Nacional 2-0	Chaves 28 13 4 11 43-34 43	Tagro (Espinho) 4
Chaves-Académica 7-0	Portimonense 28 10 12 6 38-32 42	Maurício (Espinho) 2
Aves-E. Amadora 2-1	Aves 28 12 5 11 43-42 41	Vellas (Espinho) 2
	Maia 28 10 7 11 43-39 37	Harry (Espinho) 2
	U. Lamas 28 10 7 11 29-37 37	Jojó (Espinho) 2
	Leça 28 9 9 10 29-30 36	Maciel (Espinho) 1
	Naval 28 8 11 9 45-37 35	Aldemir (Espinho) 1
	Rio Ave 28 9 8 11 34-30 35	Pedro (Espinho) 1
	Sp. Espinho 28 9 5 14 29-41 32	Nuno Rodrigues (Espinho) 1
	Ovarense 28 7 10 11 35-44 31	Paulo Filipe (Espinho) 1
	Penafiel 28 5 11 12 20-33 26	
	Felgueiras 28 6 7 18 27-48 25	
	Oliveirense 28 6 5 17 34-57 23	



Vende-se em Grijó

MORADIAS

Bem localizadas. Bons acabamentos.
Prontas habitar. Marque a sua visita.

Tel.: 227 348 573 • Tlm.: 914 527 568

Clínica Médica Dentária

Dra. Rosa Neves

e
Dra. Leopoldina I. Santos Tavares
Acordos com: ACASA e CGD
Rua 23 n.º 773 - 1.º esq. - Espinho
Telef: 227340116

FERNANDO DOS LEITÕES



Fernando Justino dos Santos Martins
Tradição da Bairrada perto de si!

Sede: R. Combatentes, 721 - 4500-404 Gueim - Espinho • Telef: Est. 227348672 - Resid. 227345602 • Fax 227343602
Filial: Rua 16, n.º 756 - Espinho • Telef. 227323600

Ricardo Formosinho pensa nos 38 pontos

“Vitória trabalhada”

O treinador do Sporting Clube de Espinho, Ricardo Formosinho, mostrou-se bastante satisfeito com a vitória alcançada perante um dos candidatos à subida à I Liga.

Manuel Proença (texto) Vítor Lancha (foto)



No entanto, Formosinho fez questão, em primeiro lugar, de dizer que “esta vitória é dos jogadores e com a concordância do resto do plantel, para o Paulo. Ele jogou limitadíssimo, em grande esforço, em prol da equipa”.

No entender do técnico da turma espinhense “não me parece que a vitória tenha sido fácil! Acho que foi bastante trabalhada e acabamos por sofrer nos minutos finais”.

E explicou: “Na primeira parte tivemos o comportamento de uma equipa que precisa de ganhar e que estava a jogar contra um dos mais sérios candidatos à subida à I Liga e uma das melhores

equipas deste Campeonato. Na segunda parte fomos um conjunto que está em vantagem e que precisa de controlar o jogo para que possa somar pontos”.

Segundo Ricardo Formosinho “o Nacional é uma equipa muito forte taticamente. Durante a semana trabalhamos e tentamos arranjar a solução para contrariar. Acho que é, também, uma boa vitória táctica dos jogadores, pois contrariaram toda a superioridade do adversário”.

Por fim, o treinador do Sporting de Espinho lembra que “a primeira meta será os 38 pontos, depois pensaremos em mais qualquer coisa para que possamos terminar a época com algum orgulho” – concluiu.

José Peseiro: “Cometemos dois erros”

Por sua vez, o treinador do Nacional, José Peseiro justificou a derrota do seguinte modo:

“Quem presenciou os primeiros 25 minutos de jogo, nunca poderia imaginar que o Nacional perderia a partida por 2-0. Criamos várias situações de golo e cometemos dois erros. Fomos uma equipa bem superior ao Espinho na primeira parte e não merecíamos estar a perder. No segundo tempo, o Sporting de Espinho não fez um remate à nossa baliza! No entanto, esperava um pouquinho mais da minha equipa”.

No entanto, José Peseiro

fez questão de dizer que “o Sporting de Espinho teve mérito ao aproveitar as situações de golo, ao ter recolhido na segunda parte ao seu meio-campo e ao nos ter criado algumas dificuldades. Faltou-nos, porém, serenidade para podermos criar, na segunda parte, algumas situações de golo mais evidentes”.

E concluiu:

“Os meus jogadores tentaram tudo para ganhar. O facto de estarmos a dominar o jogo e a perder por 2-0, deixou alguma intranquilidade, faltando-nos ideias. Fomos pouco eficazes. Parabéns ao Sporting de Espinho porque quem mete a bola na baliza é que merece ganhar”.

I LIGA

Table with 2 columns: Resultados, Classificação. Lists various football teams and their scores.

Table with 2 columns: Classificação, Resultados. Lists various football teams and their scores.

Próxima jornada

- List of upcoming matches: Salgueiros-Alverca, Belenenses-U. Leiria, FC Porto-Gil Vicente, etc.

SEGUNDA B

Zona Centro

Table with 2 columns: Resultados, Classificação. Lists various football teams and their scores.

Table with 2 columns: Classificação, Resultados. Lists various football teams and their scores.

Próxima jornada

- List of upcoming matches: Sanjoanense-Vilafranquense, Ol. Hospital-Covilhã, etc.

TERCEIRA DIVISÃO

Série B

Table with 2 columns: Resultados, Classificação. Lists various football teams and their scores.

Classificação

Table with 7 columns: J, V, E, D, M-S, P. Lists various football teams and their statistics.

Próxima jornada

- List of upcoming matches: Nogueirense-T. Moncorvo, Cambres-Valonguense, etc.

Série C

Resultados

Table with 2 columns: Resultados, Classificação. Lists various football teams and their scores.

Classificação

Table with 7 columns: J, V, E, D, M-S, P. Lists various football teams and their statistics.

Próxima jornada

- List of upcoming matches: Sátão-Mangualde, Avanca-Águeda, Esmoriz-cesarense, etc.

TOTOBOLA

Concurso dos Órgãos de Informação n.º 13/2002, relativo a 31 de Março de 2002. Prognóstico “Defesa de Espinho”, Redacção Desportiva:

- 1. Salgueiros-Alverca 1
2. Belenenses-U. Leiria 1
3. FC Porto-Gil Vicente 1
4. Beira Mar-Farense 1
5. Setúbal-Guimarães X
6. Benfica-Braga 1
7. Varzim-Santa Clara 1
8. Marítimo-P. Ferreira 1
9. Boavista-Sporting X
10. E. Amadora-Portimonense 1
11. Oliveirense-Campomaiorense .. 2
12. Ovarense-Maia X
13. Moreirense-Espinho X
14. Nacional-Chaves 1

J. Oliveira COMÉRCIO DE CARNES Carnes Frescas e Fumadas. Oferecemos qualidade e bom serviço com o máximo de higiene.

CAFÉ SNACK GIL José Correia da Silva Jantares e Petiscos. Rua da Guimbra Anta - ESPINHO. Telef. 227348965

COZICOZI INDÚSTRIA DE MOBILIÁRIO LDA. Rua da Divisão 926 - Fôjo - Idanha 4500 - 046 Anta. Tel. / Fax 227314432.

Koo King COMÉRCIO DE MÓVEIS E ELECTRODOMÉSTICOS, LDA. Vila Viçosa - Alentejo. Tel./Fax: 268989653.

Hóquei em patins da Académica

Vitória

Há quarta jornada da segunda fase do Campeonato da II Divisão Nacional e depois de três derrotas consecutivas a equipa sénior de hóquei em patins da Associação Académica de Espinho conseguiu finalmente uma vitória (5-4), em casa, frente ao Famalicense.

Finalmente a sorte bateu à porta dos academistas mas, numa partida cheia de emoção foram os minhotos que começaram por impor o seu jogo, ameaçando a baliza

defendida pelo estreante e ainda júnior Pedro Sousa. Na primeira parte o Famalicense foi sempre superior e conseguiu marcar por duas vezes, mas Daniel Machado logrou reduzir a vantagem dos visitantes a poucos minutos do intervalo abrindo novas perspectivas para a segunda parte.

No segundo tempo e sem nada a perder os academistas partir para o ataque e Filipe Canha empatou a partida que passou a ser jogada em grande velocidade e num toado ofensivo de ambas as equipas que se reflectia nas alterações do marcador, mas com o Famalicense sempre em vantagem.

Já perto do fim e a perde-

rem por 4-3 os academistas fizeram um último esforço de concentração, André Pinto conseguiu o 'hat trick' e os academistas conseguiram a sua primeira vitória nesta fase final, pontuando pela primeira vez à quarta jornada.

Na penúltima jornada do Campeonato Nacional e depois de falharem o apuramento para a fase final, os averbaram uma pesada derrota por seis golos sem resposta, em casa, frente ao Hóquei de Braga

A equipa feminina continua na senda das derrotas, tendo ido a casa do Santa Cruz perder por 6-1, em partida a contar para o no Campeonato Distrital.

Sandra Soares

Futsal do Novasemente

Goleada

A equipa do Novasemente venceu a turma do Sporting de Braga por 8-2, em jogo da 20.ª jornada do Campeonato Nacional da II Divisão, série A.

Os espinhenses não foram muito felizes com o começo da partida, já que o seu adversário inaugurou o marcador no primeiro minuto. A partir daqui foi o unir fileiras e uma exibição fantástica da turma liderada por Joaquim Augusto. O marcador foi evoluindo a favor dos espinhenses até aos oito golos. No entanto, os bracarenses ainda sentiram algumas ambições de poderem dar alguma luta - quando alcançaram o 2-3!

O Novasemente alinhou com os seguintes jogadores: Paulo Lima, Neca, Vitinha, Manuel Zé e Gonzaga (cinco inicial); Claudinei (2 golos), Salvador (4) e Pedrinha (2).

20.ª Jornada

Table with 2 columns: Team names and scores. Includes Brranha-Junqueira 1-4, Módicus-Paredes 4-3, Arreigada-ARCA 3-5, Moc. Arrábida-Académica 4-3, Sp. Braga-Novasemente 2-8, A. Criação-Gafanha 6-5, Real Conchada-Pioneiros 3-3, Alpenderada-U. Minho 2-7.

Sandra Soares

Classificação

Table with columns: Team, P, J, V, E, D, F-C. Lists teams like ARCA, Paredes, Moc. Arrábida, Novasemente, Módicus, A. Criação, Alpenderada, Junqueira, U. Minho, Sp. Braga, Académica, Brranha, Pioneiros, Real Conchada, Arreigada, Gafanha.

Resultados

Table with 2 columns: Team names and scores. Includes U. Minho-Brranha, Junqueira-Módicus, Paredes-Arreigada, ARCA-Moc. Arrábida, Académica-Sp. Braga, Novasemente-A. Criação, Gafanha-Real Conchada, Pioneiros-Alpenderada.

Juniões empatam

Entretanto, a equipa de juniores do Novasemente teve o primeiro deslize do Campeonato Distrital - empatou com o Codal (4-4).

No entanto, os esmojanenses mantêm a liderança da prova.

Escola Fernando Carvalho

Duas vezes no topo

A equipa de cadetes da Norfeira/Aveifeira/Escola de Ciclismo Fernando Carvalho, de Espinho alcançou dois primeiros lugares (um por equipas e outro individual), na primeira prova Taça de Portugal, disputada em Penafiel.

O ciclista Vítor Rodrigues alcançou o primeiro lugar, enquanto os seus outros companheiros de equipa, se quedaron pelo quarto lugar (José Vale), oitavo (Ricardo Rodrigues), nono (André Cruz) e vigésimo (Miguel Mendes).

Entretanto, a equipa de esperanças da Fabyllak/Novell/Escola de Ciclismo Fernando Carvalho, no Circuito 'Serralharia o Setenta', disputado em Braga, obteve o oitavo lugar colectivo e o 17.º individual (Luís Lameira) e 39.º (Hélder Pereira).

Manuel Proença

Hóquei em campo academista

Empate

Embora estivesse de folga na quinta jornada do Campeonato Nacional, a equipa sénior de hóquei em campo aproveitou o fim-de-semana para disputar a partida em atraso, a contar para a segunda jornada, defrontando o Lousada, no sintético de Lamas, onde averbou o seu primeiro empate (1-1) no Campeonato.

Antes desta partida, o treinador academista, Henrique

Braga mostrava-se optimista e sublinhava a importância de uma vitória neste jogo que permitiria à equipa enfrentar com grande tranquilidade a segunda volta do Campeonato, uma vez que "a subida estaria garantida a não ser que fizéssemos um grande asneira na segunda fase, o que também acontece".

Mas, talvez já a pensar na Taça das Taças, a disputar em Cardiff neste fim-de-semana, os academistas deixaram que o Lousada tomasse conta do jogo e abrisse o marcador, chegando ao intervalo em vantagem de apenas um golo em virtude da brilhante exibição do guar-

da-redes Márcio Marques.

Na segunda parte tudo mudou e os academistas entraram na partida mais concentrados, criando diversas oportunidades de golo, nem sempre bem aproveitadas e só a faltarem 10 minutos para ao fim da partida é que Hugo Gonçalves conseguiu o desejado tento.

Os academistas não baixaram os braços e Hugo Gonçalves voltou a meter a bola na baliza adversária, mas um dos elementos da dupla de arbitragem anulou o golo mantendo-se o resultado final num empate a uma bola.

Sandra Soares



CAFÉ SNACK—BAR DIPLOMATATA

Agente Oficial

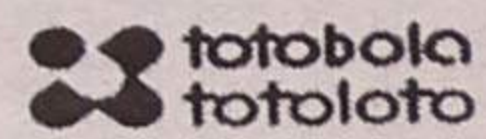

Rua 19 N.º 1445

Francesinhas Especiais, Pregos em Prato, Tostas Mistras, Cachorros - Chamuças, Toda a gama de produtos Panicke

Deseja a todos os estimados clientes e amigos PASCOA FELIZ

Telefone, 22 734 48 04

4500 ESPINHO

ENXOVAL

- TÊXTEIS LAR, LINGERIE



Rua 30 n.º 955, 4500 Espinho, Telef.: 22 731 30 70

Diamantino Marques da Silva, Lda.

DISTRIBUIDOR TINTAS CONSTRUÇÃO CIVIL REPINTURA AUTO



COLORMIX



Sede: Rua do Calisto, Nº 124 — Lavadores — 4400 V. N. de Gaia. Filial: Rua 26, Nº 317 4500 Espinho — Telef.: 22 734 74 36 - 22 734 13 82 - Fax 22 731 95 77. Filial: Av. da Liberdade, 44-46 — 6270 SEIA — Telef. 238 22 316 - Fax 238 311 690

Deseja a todos os seus estimados Clientes e Amigos

Pascoa Feliz



gerência de João Freitas

PIZZAS: Vegetariana, Frango Pizza, Península, Espinho Burger

SNACK-BAR: Francesinhas (diversas), Cachorros (diversos), Tostas (diversas), Prego em Prato

HAMBURGUER'S: Espinho Burger, Burger, Galinha, Salsichão, Camarão, Vegetariano

EQUICONTAS

FREITAS & FILHOS, LDA.

FREITAS - MEDIAÇÃO - CONSULTADORIA - SEGUROS. SEGUROS DE TODOS OS RAMOS

Agente: VICTÓRIA • EUROPEIA • AXA

R. 8, 805 - Edif. Palmeiras - Loja 12 - Espinho • Tel. 22 734 56 16

Av. 24 N.º 1019 - Salas B e C. Telef. e Fax 227311208 - 227312986 - 4500 ESPINHO



gerência de João Freitas

ESPECIALIDADES: Arroz de Marisco, Açorda de Marisco, Feijoada de Marisco, Massa de Marisco, Puré de Marisco, Gambas à Brás, Caldeirada de Peixe, Espetada de Marisco, Espetada de Lulas

Rua 2, n.º 799. Tel. 22 734 42 43



gerência Irmãos Freitas

MARISCOS: Camarão da Costa, Gamba Média, Lagosta, Navalheira, Sapateira, Percebe, Amêijoia

GRELHADOS: Camarão Gigante, Camarão Tigre, Lagosta

ESPINHO. Rua 2, n.º 827. Tel. 22 734 36 56

Futebol popular

Árbitro agredido a soco por guarda-redes

Mais uma agressão a um árbitro marcou os jogos da Associação de Futebol Popular do Concelho de Espinho. O caso ocorreu no encontro antecipado da 15.ª jornada da II Divisão, entre o Canários e o Estrelas da Divisão, quando faltavam dois minutos para o final da partida.

Manuel Proença (texto)
Vitor Lancha (foto)

A falta de atitude desportiva parece ter invadido os campos de futebol por todo o País. Depois do Guimarães-Benfica, da I Liga e de outros encontros, apresentados por todas as televisões, também por cá, pelos campos do futebol popular do concelho de Espinho, a violência parece não ter sido irradiada. E os casos vão-se sucedendo!

No encontro antecipado da 15.ª jornada da II Divisão, o guarda-redes do Estrelas da Divisão, Nuno Santos, não terá gostado que o árbitro da partida tivesse



assinalado uma pretensa falta dentro da área com a consequente marcação de uma grande penalidade! Depois de apontado o livre e do golo, o guardião, de cabeça perdida, agrediu o juiz da partida, com um murro, deitando-o por terra por alguns segundos. Depois do sururu gerado, o árbitro decidiu terminar a partida. Uma situação lamentável e inadmissível.

De resto, jogaram-se as

partidas da Taça Associação, dos quartos-de-final tendo passado às meias-finais as equipas do Lomba e Cantinho, vencendo, respectivamente, os conjuntos do Quinta de Paramos (3-2) e do Águias de Anta (2-1, após prolongamento). No encontro entre o Rio Largo e a Associação de Esmojães não bastou o prolongamento para se encontrar a equipa vencedora. O empate (1-1) não foi desfeito e, por isso, há a necessidade de se realizar novo en-

contro. Entretanto, em jogo a contar para a Taça Federação do Norte, a equipa dos Leões Bairristas, na primeira mão das meias-finais daquela prova inter-concelhia, bateram o Terroso, da Póvoa de Varzim, por 2-0.

O Campeonato regressa a 6 e 7 de Abril.

II Divisão (15.ª Jornada)

Canários-E. Divisão 1-0

Classificação

	J	V	E	D	F-C	P
Magos	14	11	2	1	24-6	35
J. Outeiros	14	9	3	2	31-14	30
Canários	15	8	2	5	25-18	26
E. Vermelhas	14	4	7	3	24-18	19
Guetim	14	5	4	5	19-22	19
D. Regresso	14	5	2	7	21-26	17
Império	14	4	4	6	23-22	16
Aldeia Nova	14	4	3	7	19-23	15
E. Divisão	15	2	6	7	14-28	12
Ronda	14	0	4	10	11-34	4

DR. ILÍDIO SANTOS

MÉDICO DENTISTA

Implantes / Ortodontia Fixa / Prótese Fixa

Consultórios:

- R. 16 (Esquina Rua 19), n.º 545-1.º Dt.º - Espinho - Telef. 227342931
- R. Júlio Dinis, 748 - 4º Esqº - Sala 413 - Porto - Telef. 226007175
- R. Manuel Alves de Sá, 15 G - 4400-494 V.N. Gaia - Telef. 227118661 / 227118642

Acordos com: SAMS/QUADROS; ACASA; CGD; ADSE; PSP

T3 de luxo

C/ 3 banhos, sendo 1 suite; pavimento em madeira; cozinha lacada em MDF e granito; vídeo porteiro; elevador da garagem aos arrumos; caldeira e pré-aquecimento; garagem fechada e arrumos. Disposição: sul - poente.

NOVO - PRONTO A HABITAR

Telefone, 22 764 75 05

Vende-se em Espinho

APARTAMENTOS

T2 • T2 DÚPLEX • T3 • T3 DÚPLEX

Excelente localização. Bons acabamentos Prontos habitar

Tel.: 227 348 573 • Tlm.: 914 527 568

GIL - CABELEIREIRO

ABERTO AO SÁBADO TODO O DIA
ENCERRADO À 2.ª-FEIRA DE MANHÃ

Companhia de Cabeleireiros G. A., Lda.

Rua 27 n.º 337 - 4500-289 Espinho (a 50m dos B.V. Espinho)
Marcações pelo telefone 22 731 21 13



PETISQUEIRA

A Viela

LANCHES
REFEIÇÕES ECONÓMICAS

Ângulo da Rua 27 e Rua 6, n.º 72 - 4500 Espinho • Telef. 227323537

Desejamos aos nossos estimados Clientes e Amigos
Páscoa Feliz

RESTAURANTE-CHURRASQUEIRA «**AGRELHA**»

Maria da Conceição Soares Maia

ESPECIALIDADES: *Espetadas de Marisco*
** Bacalhau c/ Batata à Murro * Grelhado Misto*
** Costeleta de Boi (Tudo na brasa)*

Encerrado ao domingo para descanso do pessoal

RUA DO SOUTO - GUETIM - 4500 ESPINHO - TELEF. 22 734 73 16



AZEITONA DE CONSERVA

Alcides Marques Pereira Lopes, Lda.

Deseja a todos os seus estimados Clientes e Amigos

Páscoa Feliz

Lugar de Barros - Silvalde
Apartado, 304 — Tel. 22 734 14 93 • Fax: 22 731 32 82
4500 ESPINHO

A Casa Alves Ribeiro

Rua 19, 294 - ESPINHO

vende:

BACALHAU DE 1.ª QUALIDADE
VINHOS DO PORTO DATADOS
ESPUMANTES NATURAIS
VINHOS DE MESA
WHISKYS E AGUARDENTES
AMENDOIM TORRADO
BISCOITOS DE VALONGO
CAFÉS
DE FÁBRICA PRÓPRIA
DO QUE DE MELHOR SE FABRICA

Foto Rodrigues

*a Arte...
a Cor...
o Bom Gosto...*

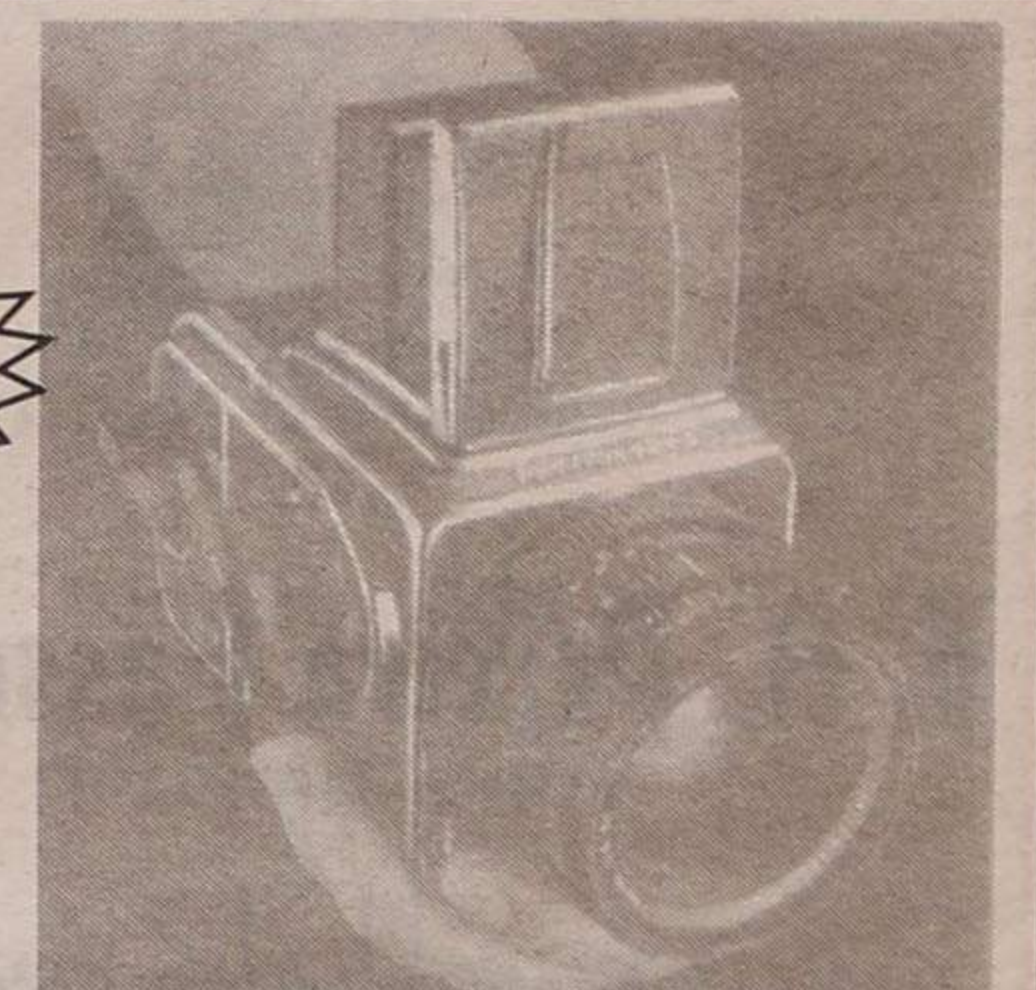

AV. 24, 935 4500 ESPINHO Tels. Est. 22 734 62 53
Res. 22 734 42 45

ESTÚDIO FOTOGRÁFICO A CORES
LABORATÓRIO PRÓPRIO DE TÉCNICA AVANÇADA E ALTO NÍVEL DE COR

Na primeira fase da competição as equipas estão divididas por poules, estando os espinhenses na Poule A juntamente com o Roscco (Hungria), ABC Team (Finlândia) e Stockholm (Suécia). Na Poule B estão Mladost (Croácia), HC Iason Keratsini (Grécia), Slagelse (Dinamarca) e a equipa da casa, UCW Cardiff (País de Gales).

A competição começa amanhã pelas 10 horas e os espinhenses são os primeiros a jogar frente ao Roscco, uma equipa que já defrontaram anteriormente e que venceram. As partidas disputam-se sempre pelas 10, 12, 14 e 16 horas, de amanhã até domingo, a excepção é o último dia (segunda-feira) com as partidas a começarem às nove da manhã e a grande final marcada para as 15.45 horas.

A comitiva é composta por 17 pessoas, António Carvalho, director da secção, Joaquim Rocha, o seccionista, Henrique Braga, o treinador, o treinador, António Monteiro, o fisioterapeuta e 13 jogadores: Márcio Marques, Hugo Gonçalves, José Catarino, Justino Pereira, Lino Cardoso, Pedro Gonçalves, Carlos Santos, Ângelo Marques, Hugo Rocha, Carlos Barros, Nelson Costa, Luís Vieira, Luís Miguel Fernandes.

A equipa de hóquei em campo da Associação Académica de Espinho parte hoje, à hora do almoço, do Aeroporto Francisco Sá Carneiros rumo a Cardiff, no País de Gales, onde vai disputar a Taça das Taças com mais sete equipas de outros tantos países europeus, tendo todos por objectivo alcançar os dois primeiros lugares que permitem a subida à divisão B da modalidade.

Hóquei em campo academista na Taça das Taças "Vamos com esperança"

Sandra Soares

Esta é uma comitiva muito reduzida, mas cinco dos atletas academistas não podem participar por diferentes razões: Hugo Branco Rui Santos e Mário Vieira estão a trabalhar no estrangeiro, Paulo Vieira não pode jogar por afazeres profissionais e João Barros não viaja por motivos de saúde.

Os treinos de preparação para esta prova foram realizados em Lamas e embora o técnico, Henrique Braga considere que "foram poucos, a preparação decorreu dentro do normal".

O responsável técnico explica que "o principal da

preparação vai sendo feito em função dos jogos disputados no Campeonato da II Divisão Nacional, em termos de resultados as coisas têm corrido bem, há que afinar mais um ou outro pormenor na tentativa de dar solidez ao jogo, em função da forma como eu penso que o jogo deve ser jogado".

De qualquer forma "muitos destes jogadores já jogaram comigo na Selecção nacional e estão habituados a determinado tipo de jogo, pelo que o nosso maior problema é termos jogadores para jogar, são muito poucos os atletas disponíveis

para ir para fora".

O técnico lembra que "há atletas que trabalham e hoje em dia os patrões não têm muita compaixão por este tipo de situações, querem é ter resultados financeiros, obrigando as pessoas a optar entre jogar hóquei que é uma coisa muito engraçada mas em que não se ganha nada e o emprego, que nos dá o dinheiro ao fim do mês".

Assim, "estamos a utilizar o guarda-redes suplente a jogar como avançado, mas quando não há mais material, funcionamos com o que temos e tem dado os seus resultados", elogia.

"Andamos aqui para ganhar (jogo a jogo)"

Apesar das dificuldades, "andamos aqui para ganhar senão a Académica de Espinho não precisava de contratar um treinador, mas na minha perspectiva, ganhar é jogo a jogo e cada jogo é o mais importante. Temos de, em cada partida, tentar resolver os problemas que se nos deparam e se formos à final é mais um momento de ouro para a casa".

Henrique Braga recorda que "na final temos a possibilidade de subir Portugal à di-

visão B, os miúdos podem conquistar mais uma medalha, o que é sempre importante em termos pessoais e prestigiamos a Académica, pois no último jogo tudo pode acontecer".

Mesmo assim, o técnico tem os pés assentes no chão, "é uma deslocação fora com problemas de alimentação, de acomodação, de adaptação, com uma viagem que provoca desequilíbrios no organismo e nós não temos uma preparação física que nos permita combater esse tipo de questões. Mas também existe a alma academista, somos portugueses e não gostamos de entregar as coisas de mão beijada pelo que existem sempre possibilidades de fazermos alguma coisa".

Segundo o técnico, "nas coisas é preciso concentração empenhamento, mas também sorte, se o primeiro golo não aparece a ansia instala-se e as coisas complicam-se, por isso não vale a pena criar muitas expectativas. Agora, há uma coisa de que podem ter a certeza, temos trabalhado e vamos para lá tentar fazer o melhor possível".

"Vamos dignificar o desporto português"

O director academista, António Carvalho também se mostra "confiante nas pos-



"O GOLFINHO" MARISQUEIRA SNACK-BAR

ESPECIALIDADES EM MARISCO

EXPERIMENTE O NOSSO ARROZ DE MARISCO
OU UM BOM BIFE DO VAZIO À CORTADOR

SERVIÇO PERMANENTE ATÉ ÀS 02 HORAS

RUA 2, N.º 663 — TELEFONE 227344294 — 4500 ESPINHO

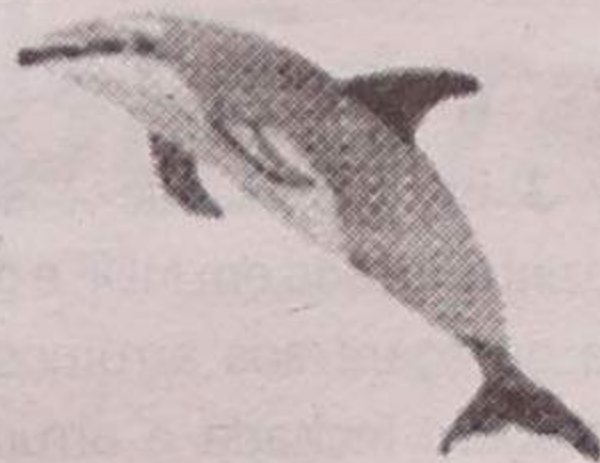

PRONTO SOCORRO PERMANENTE PEÇAS NISSAN

Firmino Dias da Costa

Telefs. - Oficina: 22 734 22 53 - 22 734 26 41
Stand: 22 734 73 55 • Armaz.: 22 731 14 18
Telemóveis - Firmino: 91 53 07 65; Quim: 91 64 40 32
Stand: 91 924 45 75; Noite: 22 731 30 59 - Jorge

ESTRADA DE S. TIAGO, 1014 - 4500 SILVALDE - ESPINHO

RESTAURANTE A FORNALHA Moisés Marques

GRELHADOS

Rua 38 - Anta - Telef. 22 734 68 33
4500 ESPINHO



JUNTA DE FREGUESIA DE ESPINHO



A Junta de Freguesia
e a Assembleia de Freguesia
de Espinho,
desejam a todos os espinhenses,
independentemente
dos seus credos religiosos,
uma Páscoa Feliz.

O Presidente,
António Catarino de Araújo

JUNTA DE FREGUESIA DE ANTA



A JUNTA DE FREGUESIA
DE ANTA DESEJA A TODOS
OS ANTENSES

UMA
PÁSCOA FELIZ



F. A. Pereira Passos, Lda.

TAPEÇARIAS

Deseja a todos os Funcionários, Clientes e Amigos
Páscoa Feliz

Rua do Loureiro, n.º 101 • Silvalde
Apartado 70 - 4501-908 ESPINHO CODEX
Telefone, 22 733 12 10 • Fax 22 733 12 19

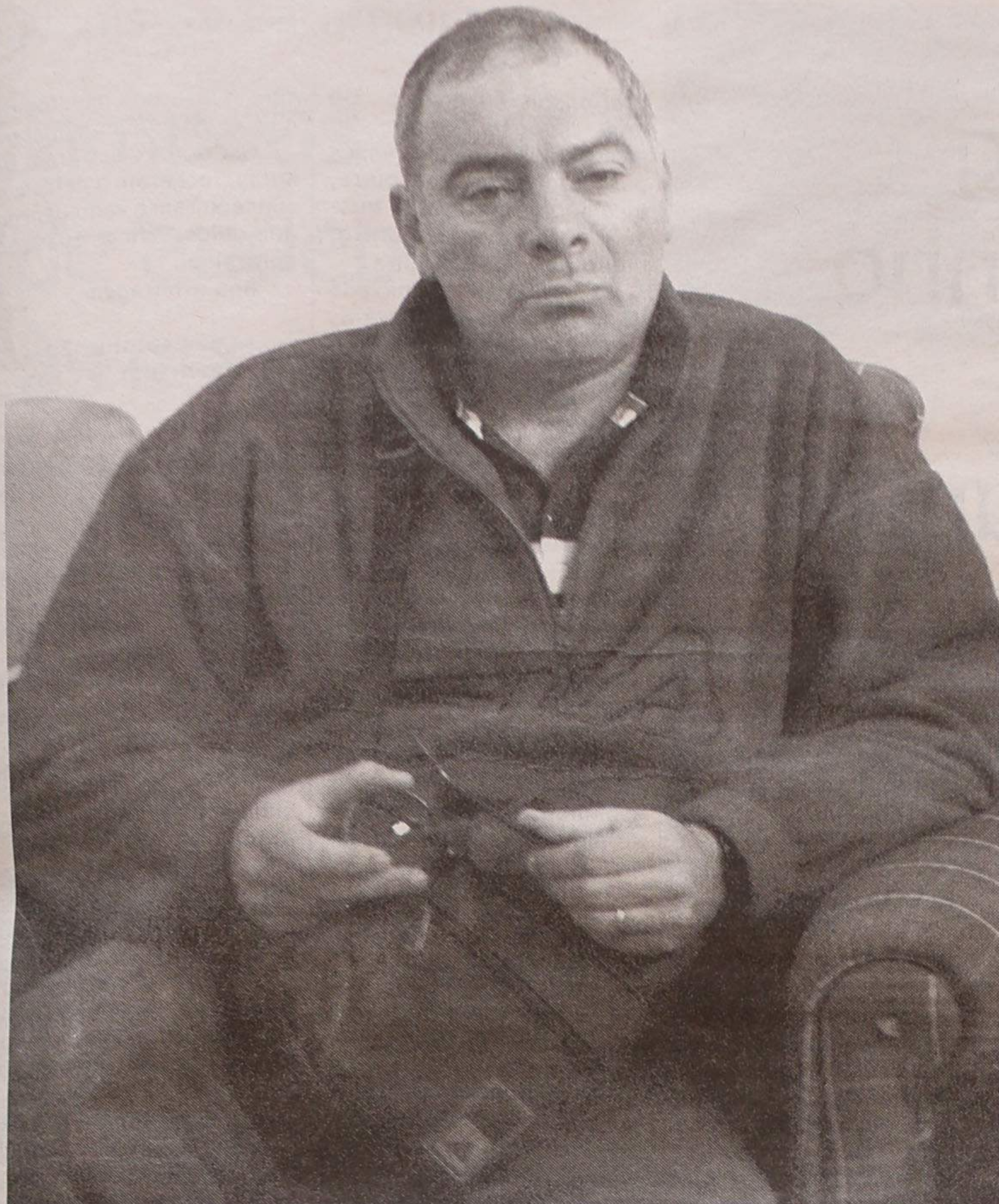

Henrique Braga, o técnico academista pede "empenho, concentração e sorte"

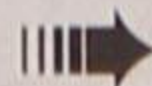

sibilidades da Académica até porque nas deslocações ao estrangeiro a equipa já é olhada com grande respeito, mas não vamos na nossa máxima força e uma prova de campo é sempre mais difícil em termos de organização da equipa".

De qualquer forma, "vamos com esperança e convencidos que vamos dignificar o desporto português e a cidade de Espinho. Antes das quatro baixas estava certo da subida, agora tudo vai depender do primeiro jogo, se correr a nossa favor teremos hipóteses de chegar à fase final e depois vamos ver".

No ano passado, a equipa da Associação Académica de Espinho não esteve presente nesta prova, alegando dificuldades financeiras, foi substituída pelo União de Lamas, mas, segundo António Carvalho "este ano, as coisas foram diferentes, a secção de hóquei foi remodelada e entramos por um campo em que procuramos organizar tudo dentro dos parâmetros que definimos, para que não tivéssemos sobressaltos".

O responsável lembra que "se não tivéssemos organizado o Campeonato Europeu Indoor em Espinho teríamos de fazer uma outra deslocação ao estrangeiro

cujo orçamento rondaria os 12 500 euros, mas como ele foi realizado cá, as coisas correram bem e não tivemos lucros mas, com os apoios e publicidade angariados, as despesas foram pagas, pelo que em vez de gastarmos 25 mil euros vamos gastar apenas metade".

Esta viagem está orçada entre os 12500 e os 14 mil euros, uma verba mesmo assim avultada para os cofres academistas, mas "o único apoio recebido são os 40 por cento do valor da viagem assumidos pela Federação de Hóquei, o restante é suportado pela Académica, porque também não pedimos outros apoios", revela António Carvalho.

O director justifica: "A Câmara Municipal e as outras entidades já nos deram um grande apoio na organização do Campeonato Europeu Indoor".

**"Campo sintético
- necessidade
indiscutível"**

Falando-se da presença da Associação Académica de Espinho numa prova de prestígio internacional da modalidade olímpica de hóquei em campo é inevitável falar da necessidade de um campo sintético no concelho de Espinho, "uma necessidade indis-

cutível", segundo o treinador e director da secção academista.

Para António Carvalho "a falta do sintético em Espinho é indiscutível, estamos certos que enquanto ele não existir a Académica vai ter muitas dificuldades, mesmo a nossa aposta na formação poderia ser feita de outra forma, pois as condições seriam completamente diferentes e chamaríamos muito mais atletas".

Henrique Braga concorda com esta posição embora alerte: "a existência de bons equipamentos, per si, não é suficiente. Antigamente tínhamos mais praticantes do que hoje em dia quando já existem alguns equipamentos de qualidade e o boom que se esperava com a existência de sintéticos acabou por não acontecer".

De qualquer forma, "numa terra com tradição e resultados um sintético atraia mais gente, um sintético seria importante para ajudar o hóquei em campo a manter-se a este nível, pois haveriam mais jogadores em formação de onde acabaria por sair qualidade", acrescenta.

Mas António Carvalho revela que "a Direcção tem esperança que o sintético seja uma realidade a médio prazo, a sua integração no complexo desportivo seria o ideal, mas o local não interessa precisamos é de um campo para treinar e para jogar".

OS  **CASTELHANOS**
RESTAURANTE — SNACK-BAR, L.DA

*Desejam a todos
os seus estimados
Clientes e Amigos
Páscoa Feliz*

ESPECIALIDADES
CABRITO ASSADO - VITELA ASSADA
EM FORNO A LENHA

AVENIDA DA BESSADA, 385 — NOGUEIRA DA REGEDOURA — TELEF. 22 734 43 10 . Fax 227313306 — 4500 ESPINHO

**JUNTA DE FREGUESIA
DE GUETIM**



A JUNTA de FREGUESIA
de GUETIM
DESEJA A TODOS
OS GUETINENSES
UMA
PÁSCOA FELIZ

**JUNTA DE FREGUESIA
DE PARAMOS**



A JUNTA de FREGUESIA
de PARAMOS
DESEJA
A TODOS OS PARAMENSES
UMA
PÁSCOA FELIZ

**JUNTA DE FREGUESIA
DE SILVALDE**



A Junta de Freguesia
de Silvalde
deseja a todos
os Silvaldenses
uma
Páscoa Feliz

Badminton nas Caldas da Rainha Três primeiros lugares do Clube Desportivo de Espinho

Realizaram-se no fim-de-semana os Campeonatos Abertos de Caldas da Rainha, prova organizada pela Federação Portuguesa de Badminton, para veteranos (A, B e C) e a contar para o ranking Nacional.

O núcleo de badminton do Centro Desportivo de Espinho fez-se representar por João Artur Silva e Henrique Neto. Os resultados não podiam ser melhores, pois estes dois atletas arrebataram três primeiros lugares, conseguindo trazer para Espinho, quatro troféus num só torneio.

O primeiro a entrar em acção foi Henrique Neto em veteranos 'C', que defrontou António Dias do SIMPS tendo vencido com relativa facilidade, seguindo-se o encontro com Manuel Cirilo, não dando qualquer hipótese ao seu adversário, o que aconteceu também na final, 'obrigando' o outro finalista a desistir, sagrando-se, assim, vencedor incontestado do Campeonato em singulares homens veteranos 'C'.

Henrique Neto e João Artur Silva em pares-homens Veteranos 'B', ficaram apurados para a final tendo levado de vencida, com facilidade, o par composto por L. Durando/J. Azevedo, sagrando-se o nosso par vencedor neste escalão etário e na variante de pares-homens.

João Artur Silva, cabeça-de-série em singulares homens, neste mesmo escalão etário, venceu na primeira eliminatória Manuel Branco do GEJUPC, pelos parciais de 15-10 e 15-8, ficando desde logo apurado para a final, derrotando concludentemente o outro finalista e rival Jorge Tavares do CDUP, pelos parciais de 15-8 e 15-5, ascendendo ao primeiro lugar do ranking Nacional.

João Artur ainda participou nos pares-homens veteranos 'A', fazendo dupla com José Lopes do SFRUA, tendo perdido a ocasião de ir à final por escassos dois pontos, já na negra, tendo estado a ganhar por 13-9, foram perder por 15-13.

Foi na verdade um bom Campeonato para estes dois atletas que só há pouco mais de um mês iniciaram a jogar juntos.

Estão pois lançados os dados, encontrando-se ambos bem posicionados para conquistarem os títulos de campeões Nacionais, que se disputarão no mês de Maio.

Andebol

Sporting de Espinho vence Alavarium 'B'

*A equipa
de andebol sénior
masculina
do Sporting Clube
de Espinho
venceu o penúltimo
encontro
da primeira fase
do Campeonato
Distrital de Aveiro
da I Divisão,
frente ao Alavarium
'B', por 20-18.*

O s espinhenses têm, agora, apenas uma jornada pela frente defrontando a 6 de Abril a turma do Ílhavo B, em Ílhavo. Os 'tigres' ocupam a segunda posição da tabela classificativa, com os mesmos pontos que o primeiro, a Associação do Monte, mas com a desvantagem de, apenas, um golo, no confronto directo.

Recorde-se que o primeiro classificado subirá directamente à III Divisão Nacional e que o segundo irá disputar uma liguilha com equipas de outras Associações de Andebol do Norte do País.

No encontro de sexta-feira o Sporting Clube de Espinho levou a melhor so-

bre o seu adversário. De uma situação cómoda, ao intervalo, os espinhenses passaram para uma outra, incómoda e sufocante, quase no final do encontro, muito por culpa própria.

A partida não foi iniciada da melhor maneira para as cores alvi-negras, já que os pupilos de António Ferreira entraram, de certa forma, displicentes, pouco atentos e defensivamente muito frágeis. Foi por isso que a turma do Alavarium B deu um bom mote para o seu jogo.

No entanto, quase que num ápice, o Sporting de Espinho acertou a sua defesa, acelerou o ritmo e construiu uma confortável vantagem.

Com o aproximar do intervalo a turma de Aveiro começou a aplicar-se e os espinhenses foram perdendo alguma vantagem. Mesmo assim, à partida para os balneários, venciam por 11-8.

**Um adormecer
que poderia
sair caro**

No segundo tempo, a postura dos donos da casa não se alterou muito e, aos poucos, aproveitando algumas fragilidades, o Alavarium B foi recuperando. As-

sim, quase nos minutos finais conseguiram empatar.

Os 'tigres', cerraram fileiras, fecharam a defesa, e conseguiram a vantagem de dois golos no final, quase ao apito final.

Boa arbitragem.

**Sp. Espinho, 20
Alavarium 'B', 18**

Jogo no pavilhão Joaquim Moreira da Costa Júnior do Campeonato Distrital de Aveiro da I Divisão.

Árbitros: Bruno Rodrigues e Carlos Capela (AA Aveiro).

Ao intervalo: 11-8.

Sporting de Espinho - Paulo Sil (GR), Alberto Ferreira (3 golos), André Mata (4), Nélon Vieira (3), José Neves (1), Lima (4) e Nuno Pedrosa (3) - sete inicial - Luís Santos (GR), António Ferreira, Miguel Jesus (1), Paulo Gonçalves e José Soares (1).

Treinador: António Ferreira.

Alavarium B - Pedro Silva, Hugo Almeida, Miguel Fonseca (5 golos), Nuno Tavares (1), Rui Oliveira (5), Pedro Silva (2), João Vieira, Jaime Vinagre, Nuno Baptista, José Carvalho (2), Rui Marques (3) e Paulo Pinho.

Treinador: Fernando Rocha.

MÓVEIS SOUSA

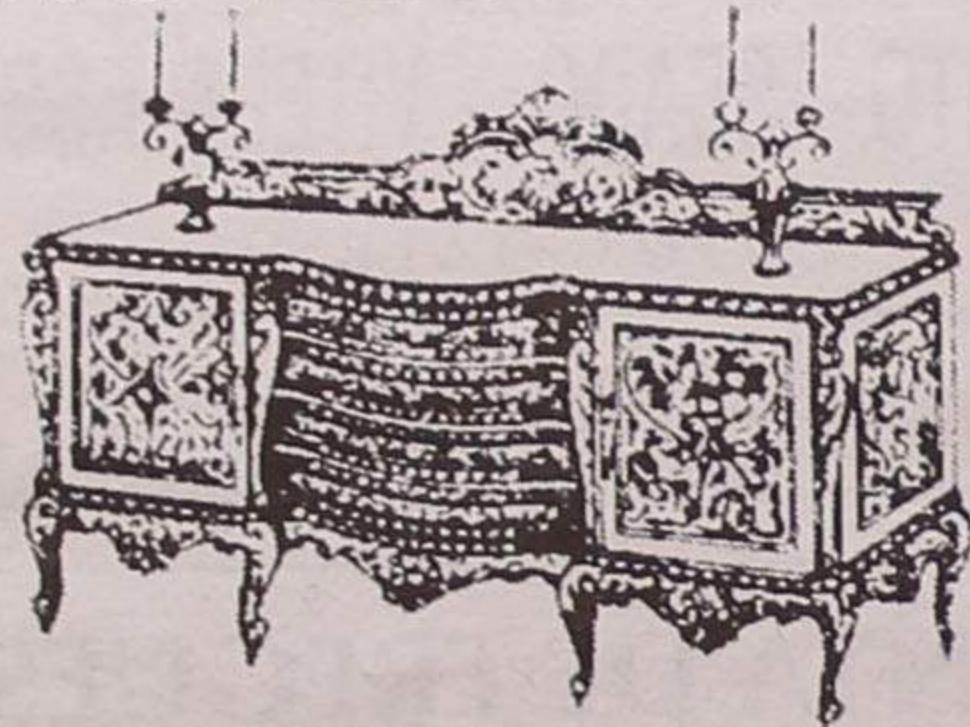

Pereira de Sousa & Costa, Lda.
*Deseja a todos os seus Clientes e Amigos
Páscoa Feliz*

Rua 23 n.º 445 e 450 Rua 14 n.º 896
Telef. 22734 05 61 4500 ESPINHO Telef. 22731 0609



A. M. Mascarenhas

Cabeleireiros

*Deseja a todos
os seus Clientes e Amigos
Páscoa Feliz*

RUA 31 N.º 927 — 4500 ESPINHO

TELEF. 22 734 78 70



Farmácia de Anta

— DIRECÇÃO TÉCNICA DE —

MARIA DE LOURDES LOURENÇO FERREIRA LOPES

*Deseja a todos os seus Clientes e Amigos
Páscoa Feliz*

GUIMBRA - ANTA — 4500 ESPINHO

TELEFONE 22 734 11 09

FABRICO PRÓPRIO

confeitaria PONTO CHIC

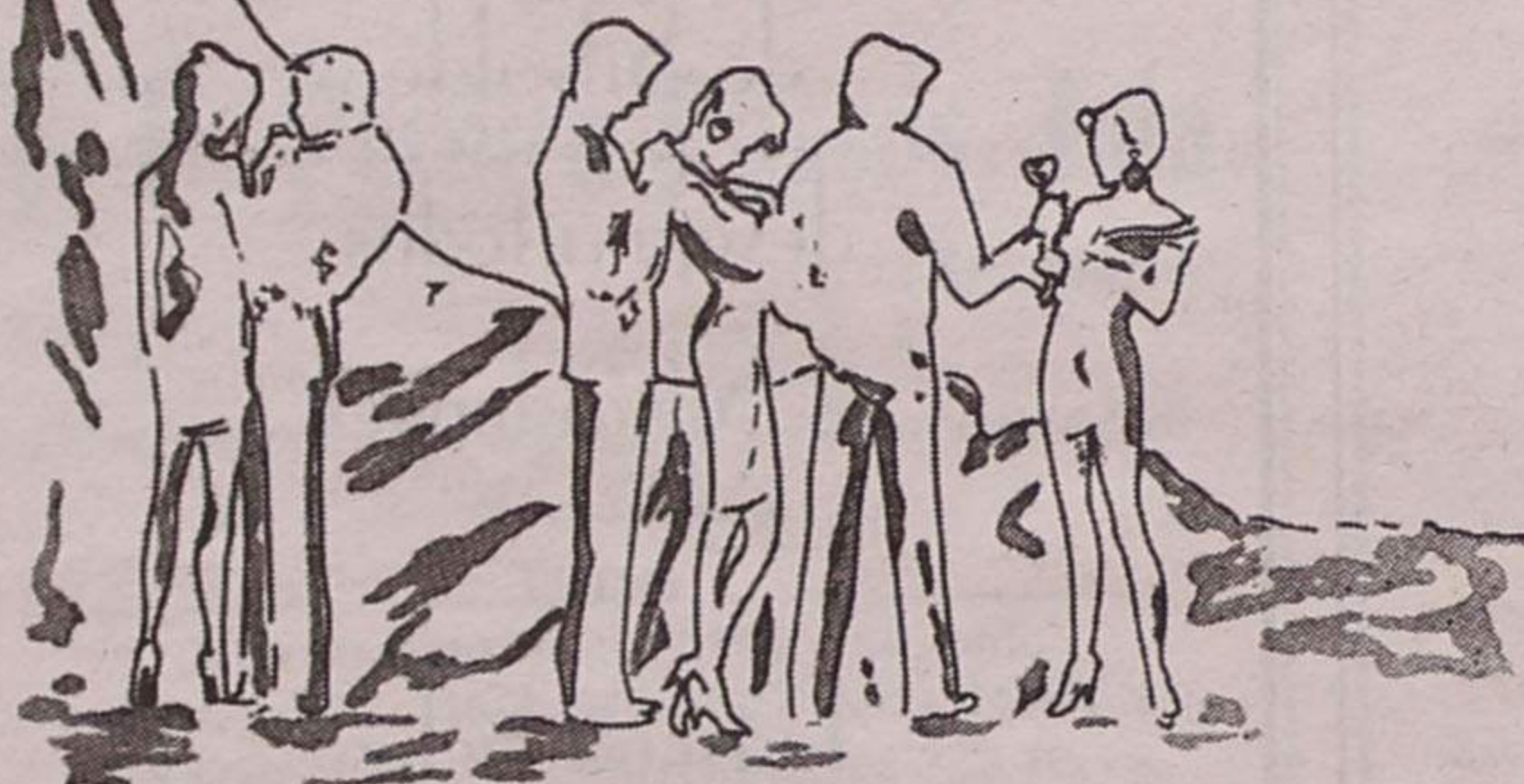

Rua 19, n.º 172 - ESPINHO (frente à Estação) • Tel. 22 731 14 09



*Bolos para Casamentos e Baptizados - Bolos Artísticos
Variado. Sortido de Frutos Secos e Cristalizados
Vinhos Finos e Licores*



FABRICO ESPECIAL

Juvenis da Laranjeira

Campeãs (de andebol) "às escondidas"

Depois de um início de época algo atribulado devido a divergências entre a Associação de Andebol do Porto e a respectiva secção da ES Manuel Laranjeira, a equipa de juvenis começou a época com uma derrota, mas depois foi só ganhar! Um objectivo para o qual Hugo Valente e as suas atletas trabalharam afincadamente.

Diogo Almeida e Silva

O prometido foi cumprido e o título regional veio para Espinho.

Para a capitã de equipa, Daniela Vieira, este feito não foi mais do que "o reflexo dos treinos diários", não escondendo, porém, a alegria que se vive no seio do grupo:

"Estamos muito contentes, porque não só fomos campeãs, como o fizemos só com vitórias".

Daniela Vieira realçou ainda o "espírito de união e de entreatajuda" que existente nesta equipa como tendo sido factores determinantes para a concretização dos objectivos.

O treinador Hugo Valente não levou a si os louros, preferindo entregá-los às atletas, afirmando que "são umas vencedoras e merecem o título".

O técnico salientou a vantagem das juvenis em treinarem conjuntamente com o escalão de juniores:

"Com este tipo de trabalho, as juvenis aumentaram o nível competitivo e tornaram-se mais



Hugo Valente e Daniela Vieira – técnico e capitã prometem manter senda vitoriosa

fortes tecnicamente levando assim a este tipo de proezas".

Taça Santos Populares

O título regional não satisfaz inteiramente o andebol juvenil da Laranjeira, que pensa já na conquista da Taça Santos Populares que se inicia no mês de Abril.

Hugo Valente foi peremptório a considerar a equipa da Laranjeira como uma das "candidatas ao título".

Já a capitã Daniela Vieira foi mais comedida, prometendo apenas que "as atletas tudo farão na luta pela melhor classificação possível e na aplicação dos ensinamentos em situação de jogo".

No entanto, o elevado

desgaste das jogadoras pode ser um factor decisivo, mas Hugo Valente desdramatiza, garantindo que as atletas "são jogadoras valentes e tenho total confiança no que elas podem fazer".

Quadro de jogadoras e técnico

Entretanto, para o his-

torial do andebol da Laranjeira, em particular, e espinhense, em geral, eis os o 'quadro de honra':

Jogadoras – Diana Laranjeira e Patrícia Barbosa (guarda-redes); Ana Cláudia, Cátia Alexandra, Diana Brandão, Vera Cruz, Daniela Vieira, Maria Lamas, Raquel Barbosa e Paula Sousa.

Treinador – Hugo Valente.

Golfe no Oporto Club

Taça Spring para Marilda/Granja

O par Marilda Gil da Silva/José Granja foi o grande vencedor da Taça Spring, 'nett', disputada nos 'greens' do Oporto Golf Club, em Silvalde.

A prova era destinada a pares-mistos com handicap máximo de 18 (homens) e 24 (senhoras).

Eis a classificação:

Marilda Gil da Silva/José Granja (35 pontos), Benedita Mendes/João Nuno Mendes (35), Maria Regina Jordão/José Carlos Agrellos (34), Catherine Leão/Fernando Nicolau de Almeida (34), Maria Rui Cordeiro/José Manuel Cordeiro (32),

Benedita Silva Pinto/Frederico Silva Pinto (30), Joana Silva Pinto/José Maria Magalhães (30), Sofia Furtado/Arnaldo Furtado (29), Joana Marques/João Pedro Soares (29), Maria Luísa Sarmento/João Moraes Sarmento (28), Sara Nascimento/José Burnay Nascimento (26),

Ana Furtado/Carlos Quintas e Sousa (24), Margarida Santiago/Abel Santiago (23), Marta Vasconcelos/Alfredo Vasconcelos (20), Maria Augusta Castro/Manuel Carlos Lemos (20), Teresa Gil/Manuel Coelho (19) e Nuria Pinto/Joaquim Pinto (16).

FINANCIAMENTOS / EMPRÉSTIMOS

PARTICULARES de 200 cts. (997,60 €) a 5.000 cts. (24.939,90 €)

EMPRESÁRIOS até 10.000 cts. (49.879,79 €)

Concedidos por instituições de crédito autorizadas

- A particulares e profissionais liberais
- Taxa de juro mais baixa do mercado
- Para todos os fins • Sigilo – Rapidez

Telef. 22 732 25 90 • Tlm. 91 406 43 51

Gabinete de Radiologia de Espinho

DR. JORGE NUNES DE MATOS
DR.ª MARIA DO CARMO VASCONCELOS
DR.ª HELENA CUNHA

Médicos especialistas:

Raios X - Radiologia Dentária - Ecografia - Mamografia - Densitometria Óssea - TAC

Acordos com: ADSE, SAMS, PORTUGAL TELECOM, PSP, GNR, CGD, ACASA, MINIST. JUSTIÇA, CTT, MEDIS e SNS

Consultório: R. 20 n.º 1436 r/c Dt.º • Telef. e Fax 227341975 - 227314650

Horário: das 09h00 às 12h00 e das 14h00 às 19h00

PROFISSIONAIS LIBERAIS - ESPINHO

ANDAR MORADIA T3, com 3 frentes (nascente, sul e poente), usado em óptimo estado, 2 salas, óptimas áreas, garagem individual para 2 automóveis.

IDEAL PARA PROFISSIONAIS LIBERAIS (ADVOGADOS, MÉDICOS, PROFESSORES...) ESCRITÓRIO E SALA COM POSSIBILIDADE DE ENTRADA INDEPENDENTE.

GGR
AMI 1817

22 734 00 17 / 96 424 19 42 / 96 634 44 04

BARRIGAS

RESTAURANTE • SNACK-BAR

"BARRIGAS"

em Espinho Rua 2, n.º 1119 = Beira mar

Deseja a todos os seus Clientes e Amigos Páscoa Feliz

MADALENA - TEL. 227121429 • AGUDA - TEL. 227626300 • PORTO - PÇ. RAINHA D. AMÉLIA, 220 - TEL. 225189124/5 - FAX 225105390

ESPECIALIDADES

PICANHA
MEDALHÕES
FRANCESINHAS
BIFE À CORTADOR

BARRIGAS

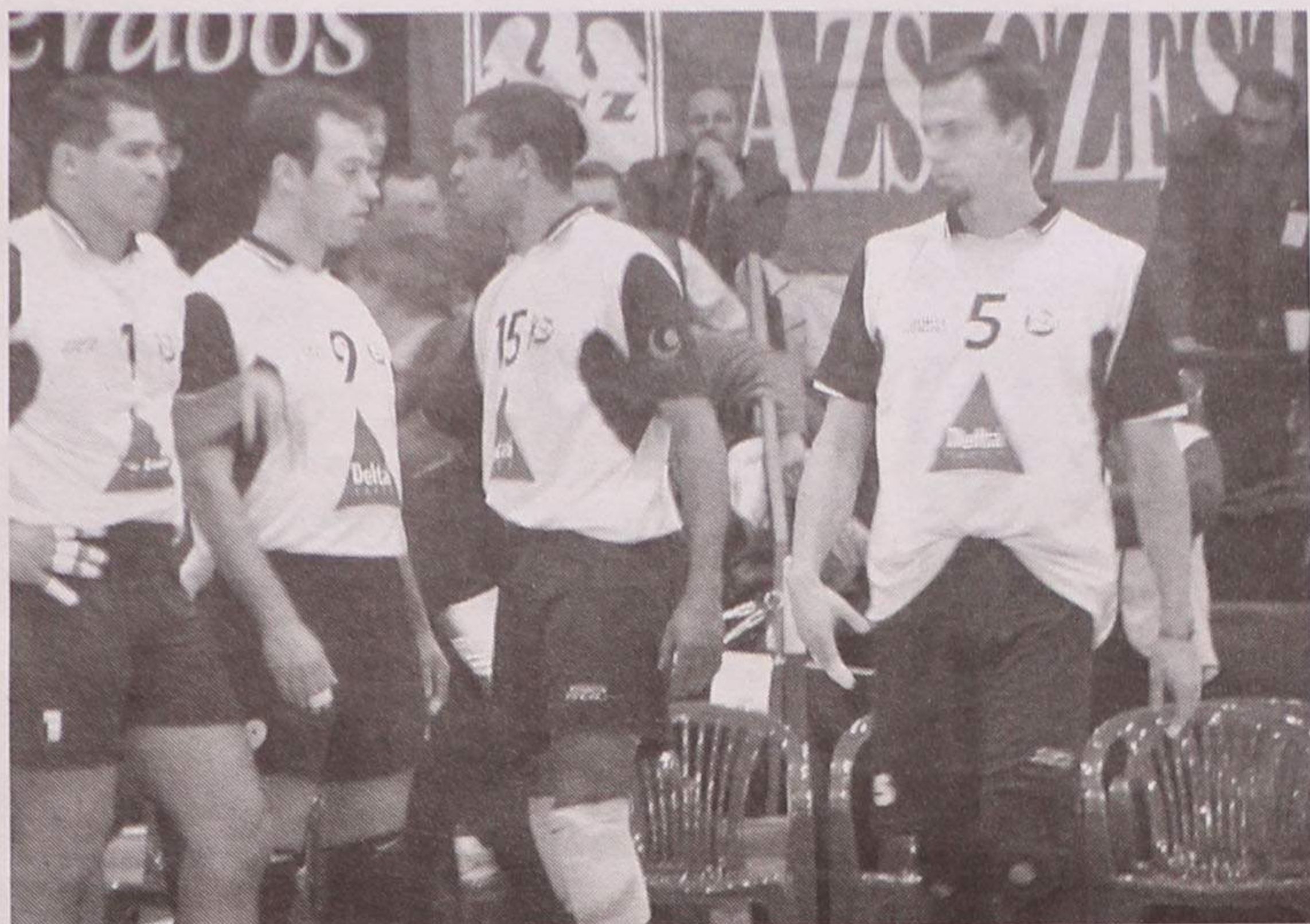

Dupla presença na 'final four' é motivo de orgulho

Todos os intervenientes e acompanhantes da passagem do Sporting Clube de Espinho pela 'final four' da 'Top Teams Cup' 2002 fizeram questão de dizer que o segundo lugar constitui um feito notável:

Manuel Proença

Rodrigo dos Santos (presidente do Sporting de Espinho) – "Possuímos o troféu do primeiro lugar, alcançado no ano passado e este ano somos vice-campeões. Isto é muito positivo. Parabéns aos nossos atletas por terem contribuído para este feito. Entendemos que contribuímos para engrandecer o voleibol português. Este segundo lugar, ape-

"Contribuímos para engrandecer o voleibol português"

sar de derrotados, é para nós uma vitória."

José Sarmento (director do Instituto Nacional do Desporto, zona Norte) – "No aspecto desportivo não poderemos dissociar este ano do ano passado. No ano passado o Sporting de Espinho foi à final e ganhou-a. Este ano foi à final e perdeu. No entanto, se vírmos bem o jogo, o Espinho comandou, até aos 19 pontos, o primeiro 'set'. No segundo 'set' ganhou. Por isso, considero que o primeiro 'set' foi um pouco de lotaria. Acho que em

termos sociais houve uma grande ligação entre os acompanhantes e os atletas e equipa. Foi uma jornada que enobreceu o voleibol e o País. Perder e ganhar faz parte da vida e do desporto. O Espinho provou que para o ano irá ser um candidato, de novo, à 'final four'. O Espinho deu um contributo para o engrandecimento do nosso desporto, em geral, e do voleibol, em particular."

Vicente Araújo (presidente da Federação Portuguesa de Voleibol) – "O segundo lugar é prestigioso para



Espinho e para o voleibol português. Foi um jogo muito bem disputado no primeiro 'set' e no segundo, o Sporting de Espinho jogou muitíssimo bem. A partir do terceiro, o forte serviço dos belgas mais os cinco 'sets' jogados ontem, provocou uma quebra na equipa. Esta prova europeia tem muito prestígio, num continente que tem 54 países e o Sporting de Espinho chegou até este ponto. A

equipa fez tudo o que estava ao seu alcance, mas não deu!"

Joaquim Vilela (presidente da Associação de Voleibol do Porto) – "O Sporting de Espinho voltou a glorificar o voleibol português, pois fez uma exibição de luxo. Perdemos com uma grande equipa que detinha sete jogadores estrangeiros (dois espanhóis da selecção do seu país). Não podemos estar

tristes porque o Espinho dignificou o voleibol português. Precisamos de mais equipas como a do Sporting de Espinho. Senti-me muito orgulhoso. Gostaria que o Estado olhasse de outra forma para o voleibol."

Filipe Vitó (Director desportivo da equipa de voleibol) – "Para quem ga-

A LIDERANÇA IMOBILIÁRIA

GRUPO
RÉPLICA
SOC. DE MEDIAÇÃO IMOBILIÁRIA, LDA.
AM1151

ESPINHO E ARREDORES

MORADIA + LOJA

Centro da Cidade
Negócio de oportunidade!!!
SÓ 240.000 Euros
48.115 cts.

Ang.: 168352A

T1+1 = PRAIAS

Sala c/ 35 m2, lareira c/ recuperador.
pavimentos em madeira.
Cozinha equipada. Garagem 1 carro.
SÓ VISTO. MARQUE VISITA.

Ang.: 169992A

T3

PISCINA E COURT DE TÊNIS
Pavimentos em madeira, etc.
PELA URGÊNCIA
SÓ 124.700 Euros
25.000 cts.

Ang.: 168281A

T5 c/ 300 m2

Terraço, varandas, sala de 60 m2.
Cozinha c/ 30 m2, etc., etc.

**SÓ VISTO!!!
MARQUE VISITA**

Ang.: 179700A

Telef. 227313263

www.replica.pt

RESTAURANTE E CHURRASCARIA

Cristal

Lucílio Capela

SALA PRÓPRIA PARA
BANQUETES, FESTAS DE ANIVERSÁRIO E CASAMENTOS
SALAS COM AR CONDICIONADO

Especialidades: Bacalhau à Lagareiro, Bacalhau Recheado, Espetadas de Marisco, Vitela Assada à Chefe, Bife à Cristal, Bife à Cortador, Rojões à Moda do Minho e todo o serviço de churrascaria na brasa.

Deseja a todos os seus estimados Clientes e Amigos

Páscoa Feliz

Rua 8 n.º 463 - Telefone, 22 734 05 46 - ESPINHO

SOALTER - Const. Sousa & Alves, Lda.
COMPRA, VENDA E PERMUTAS DE PROPRIEDADES

EDIFÍCIO LAPA PARK I - S. Paio de Oleiros

ALUGA-SE T2 c/ dois banhos um é suite.
ÚLTIMOS T3 c/ três banhos um é suite p/ venda.
Bons acabamentos, pré-aquecimento central, cozinhas dinamarquesas, garagem e arrumos. A 3 km e 3 minutos da Praia.

EDIFÍCIO OCEANUS - Espinho

T3 c/ 150 m2 + garagem fechada p/ 2 carros e arrumos.
T4 Dúplex c/ 250 m2.
VENDE-SE LOJA c/ 2 frentes c/ arrumo na cave e rendimento fixo; e Loja c/ 170 m2.

Contacto: **91 969 06 55**

OPINIÃO • CONTRA A CORRENTE • Manuel Proença

Notável espírito de sacrifício

É unânime, por parte de todos os que acompanharam o Sporting Clube de Espinho na sua digressão à Polónia, que o segundo lugar alcançado na 'final four' da 'Top Teams Cup' constitui, por si só, um feito notável. É mais notável, no entanto, quando este segundo lugar é alcançado depois de se ter conquistado o título, na época anterior e, portanto, quando se é o detentor desse mesmo troféu.

Tudo isto e só isto implica que as equipas que se encontraram com o Sporting de Espinho antes (nos oitavos e nos quartos-de-final) e mesmo na meia-final e final, tenham, já por si só, um respeito e uma atenção muitíssimo especial. São campeões, por isso, têm imenso valor.

O jogo da meia-final, com os ucranianos do Kharkiv foi notável e diria mesmo, brilhante. Sabia-se, à partida, que o conjunto liderado por Carlos Prata não se encontrava nas melhores condições físicas já há uns meses a esta parte. Sandro Correia, um dos mais poderosos atacantes, estava franca-

mente limitado; Miguel Maia, uma semana antes contraíra uma lesão nos gêmeos; Edgar Machado também não estava na melhor forma física; Gilvam recuperava de uma lesão; Gilberto Silva lesionou-se no primeiro treino em Czestochowa, na Polónia; Hugo Ribeiro tinha um problema na virilha...

Mas mesmo assim, antes da 'final four', nós, os que estávamos fora do grupo de trabalho, não ouvimos uma única queixa. A vontade de representar a equipa do Sporting de Espinho, quer a nível do voleibol português, quer a nível internacional, era imensa.

Foi com esse espírito que os 'tigres' entraram no torneio organizado pelos polacos. Com muita vontade, muito querer, determinação, abnegação e espírito de sacrifício os pupilos de Carlos Prata deram um bom exemplo de desportivismo. E no fim, o reconhecimento do valor dos vencedores foi unânime, sem se querer encontrar desculpas aqui e ali, como o fazem, muitas vezes, os profissionais do 'desporto rei'.

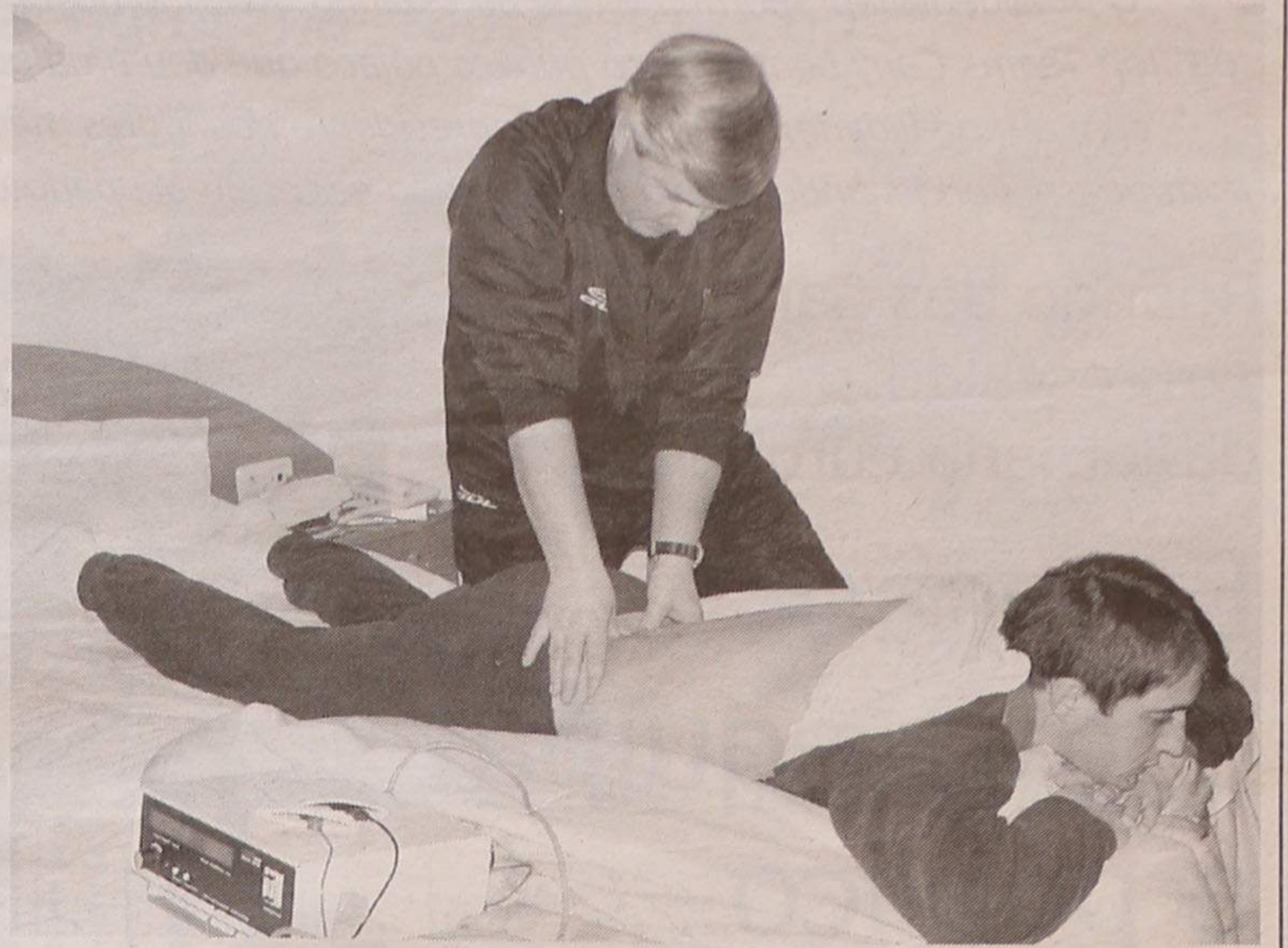

nhou o título na época passada, este resultado soube a pouco. No entanto, a frio, temos de admitir que o segundo lugar é muito honroso. Quem dera a muitas equipas estarem no nosso lugar! Nunca nenhuma equipa portuguesa o conseguiu, nesta ou noutra competição europeia. Acho que dignificamos o voleibol português. Por isso, dentro de todos contrastos e contrariedades da época, fundamentalmente a partir de meio de Dezembro, é obrigatório dar-se os parabéns a esta equipa. Parabéns aos nossos rapazes. Queria agradecer o grande apoio que a Direcção do Sporting de Espinho, na pessoa do presidente Rodrigo dos Santos, tem dado à equipa de voleibol. Sem ele e sem pessoas que gostassem tanto desta modalidade, como os nossos patrocinadores, teria sido muito complicado chegar onde chegamos."

Miguel Maia – "O mais importante foi conseguir um lugar no pódio – uma medalha de prata. Isto é muito importante para o desporto português e para o nosso voleibol, já que não tem a possibilidade de ombrear com os melhores do Mundo. Tivemos algum azar no primeiro 'set' pois chegamos a

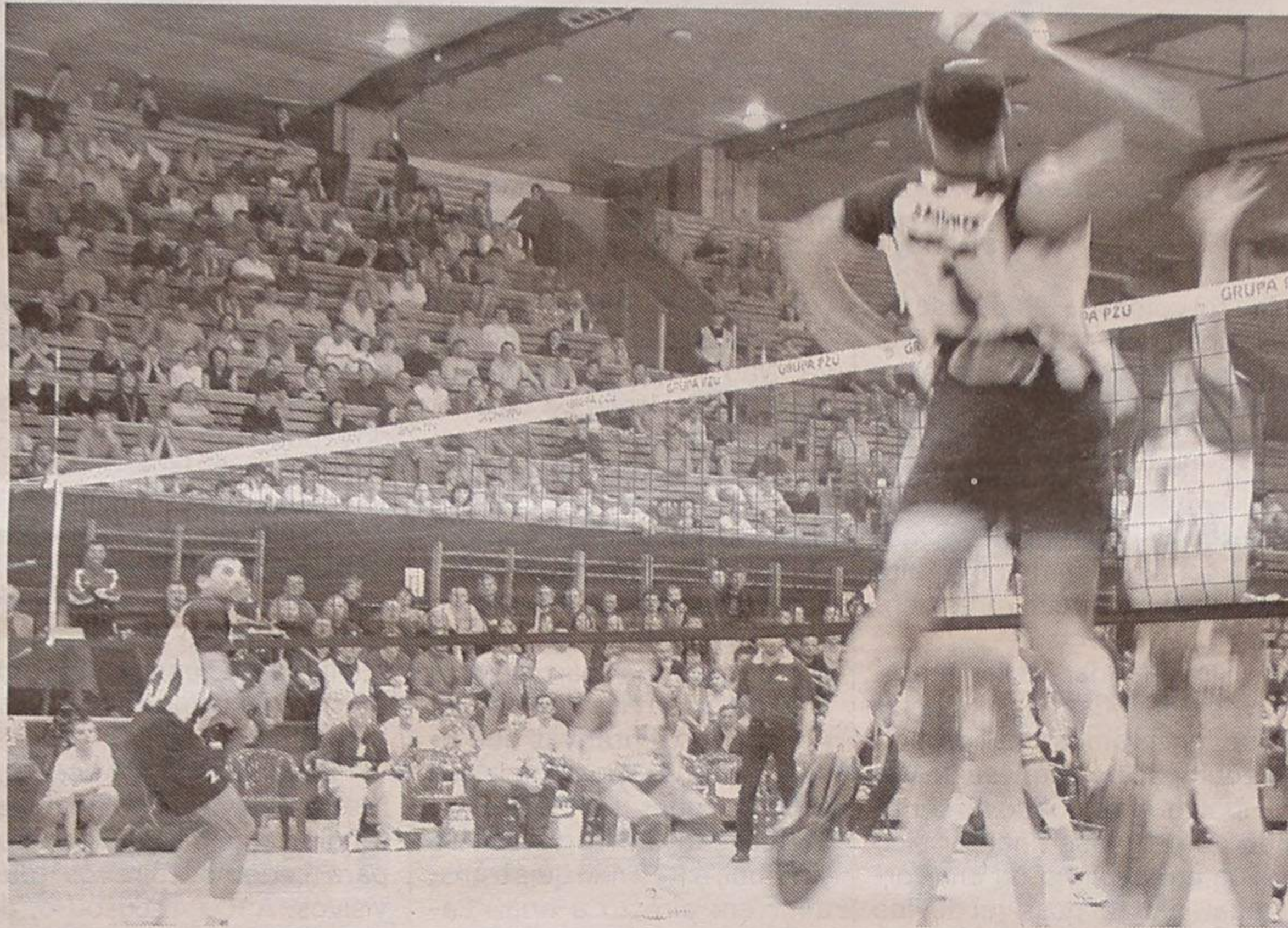

estar com três e quatro pontos de avanço. Perdemos-lo na parte final. Se tivéssemos ganho esse 'set', com a forma como entramos no segundo, poderíamos ter feito o 2-0. Seria totalmente diferente. O importante é que conseguimos estar numa final. É uma vergonha a RTP não ter transmitido um encontro nosso. Trata-se de uma estação pública de televisão. Os espinhenses têm grande influ-

ência e projecção no voleibol. No entanto, estivemos a defender um título europeu. Julgo que a Direcção do Sporting de Espinho deverá fazer sentir a essas entidades e ao Estado, que uma situação destas não é aceitável e é, no mínimo, vergonhosa. Todos ficamos desagrados com o facto de não poderemos votar. Estamos a representar o País. Isto foi prejudicial para todos."

Kléber Oliveira – "Estou muito triste porque viemos para ganhar. Tentamos superar todos os problemas que tivemos no Campeonato. Este resultado não é mau, mas poderia ter sido bem melhor."

Bruno Lima – "Depois de ter estado na final, sinto-me triste. Confiei na vitória. Porém, só o facto de cá termos estado já é muito bom

e é motivo de grande orgulho."

Gilvam Silva – "Estou triste, mas ao mesmo tempo feliz. Chegar até é muito bom. Muita gente ficou para trás. Numa final, quem está melhor nesse momento, é o vencedor. Os belgas estiveram bem. No entanto, nós saímos de cabeça erguida."

Sandro Correia – "Quando se ganha todos vencem. Quando se perde, todos perdem. Todos sentimos a derrota, mas todos estamos de cabeça bem levantada. De entre 32 equipas o Sporting de Espinho foi o vice-campeão. Dignificamos o nome de Espinho e de Portugal."

Hugo Ribeiro – "Poderíamos ter ganho esta final. Vínhamos imbuídos do espírito de vitória. No entanto, não obstante da tristeza que sinto, entendo que devemos valorizar este nosso feito. Tenho a certeza de que muitas equipas gostariam de estar neste lugar. Penso que dentro de Portugal é impensável fazer-se o que fizemos nestes últimos dois anos! O segundo lugar será o 'do mal o menos!'"

José Pedrosa – "Sinto-me triste, mas aquilo que conse-

guimos foi o melhor de sempre de entre o que as equipas portuguesas fizeram até hoje. Foi pena não conseguirmos ganhar, mas é certo que a nossa equipa tem tido diversos condicionamentos. Não estávamos na máxima força. Até agora só por duas vezes se chegou a uma final, incluindo esta!"

Gilberto Silva – "Temos de levantar a cabeça. Duas finais consecutivas num campeonato de altíssimo nível é brilhante. Temos de ter orgulho disso. Infelizmente não nos aconteceu o mesmo que no ano passado. A equipa não chegou a esta final tão inteira. Todas as lesões, a um nível destes, fazem a diferença. No entanto, a equipa belga teve muito mérito. O Espinho é uma equipa vencedora."

João Brenha – "Tenho de estar satisfeito por termos conseguido ser vice-campeões e por estar, pela segunda vez consecutiva, numa final. Ganhar uma e ficar em segundo noutra, até agora, no voleibol português, era impensável! Foi o Espinho que conseguiu esse feito. Existe, naturalmente, uma certa frustração por perder a final. No entanto, foi muito honroso. Os belgas tinham uma boa equipa, foram melhores e ganharam."

GARAGEM TAIF

OFICINA DE REPARAÇÕES • AUTOMÓVEIS

CHAPEIRO • PINTURA • ELECTRICIDADE
PINTURA EM ESTUFA
BANCO DE CHAPEIRO
MONTAGEM DE ALARMES, AUTO-RÁDIOS,
TELEMÓVEIS E BATERIAS

AMÉRICO DE OLIVEIRA DIAS
ALBERTO F. DE OLIVEIRA DIAS
ALFREDO C. FLORES

Desejam a todos os seus Clientes e Amigos

Páscoa Feliz

Na nova variante ESPINHO - GRANJA • Telefone, 22 734 29 15

TEIXEIRA & FERNANDES, Lda

PEÇAS AUTO

(FRENTE AO POSTO DA SHELL)

PEÇAS GERAL (Todas as marcas):

BOSCH - MONROE - SASCH - FERODO - BENDIX - NGK
LUK - VALEO - TUDOR - ÓLEOS DIVERSOS.

APOSTE NA QUALIDADE...O SEU AUTOMÓVEL MERECE!!!

PEÇAS ORIGEM

RENAULT - PEUGEOT - CITROEN

Fazemos matrículas homologadas MACOS.

Visite-nos na Avenida 24 N.º 311 e 297-Espinho

Telf. 22 7330880 / 22 7330887

DESEJA A TODOS OS SEUS
CLIENTES E AMIGOS

Páscoa Feliz

O presidente do Sporting Clube de Espinho, Rodrigo dos Santos, elogiou os atletas que estiveram presentes na 'final four' da 'Top Teams Cup', bem como o público polaco que deu uma boa demonstração de carinho quer para com a sua equipa, quer para com a modalidade. No entanto, o presidente dos 'tigres' não se esqueceu de criticar o comportamento da televisão pública portuguesa, condenando-a pelo facto de não se ter preocupado em transmitir os jogos onde o Sporting de Espinho era interveniente.

Rodrigo dos Santos em rescaldo da jornada europeia

Emoção com a equipa e público – irritação com a RTP



O presidente da Câmara, José Mota, também reconheceu o feito do Sporting de Espinho e fez questão de estar presente na chegada da equipa ao Aeroporto Francisco Sá Carneiro

Manuel Proença

O presidente do Sporting Clube de Espinho, Rodrigo dos Santos, não poupou elogios à sua equipa de voleibol, uma vez que "um segundo lugar, apesar de derrotados, é para nós uma vitória. Estivemos numa final europeia e prestigiamos o voleibol português".

Para o presidente dos 'tigres' foi importante "conseguirmos transmitir uma ideia excelente de Portugal aos polacos. No jogo, fomos capazes de colocar todo aquele povo do nosso lado. Contribuímos para que a festa fosse muito linda. Esta

modalidade, com estas festas, engrandecem o ser humano".

No entender de Rodrigo dos Santos "a magia do Sporting Clube de Espinho reflecte a nossa simplicidade e humildade. Conseguimos cativar toda a gente. Foi bonito ver-se toda a claue polaca e toda aquela juventude vir para o nosso meio, partilhando o jogo connosco e apoiando efusivamente a nossa equipa. As bandeiras portuguesas estiveram nas nossas e nas mão deles. Conseguimos um encontro de muita amizade".

O facto de a Radiotelevisão Portuguesa (RTP) se ter colocado de fora quando

lhe foi colocada a hipótese de a 'final four' se realizar em Portugal e de não ter assegurado a transmissão em directo dos jogos da 'final four' da 'Top Teams Cup' onde participava a equipa espinhense, deixou profundamente magoada toda a comitiva e, muito particularmente o presidente:

"Apesar das várias tentativas e de todas as diligências que encetamos, da própria Federação Portuguesa de Voleibol ter trabalhado no sentido de esta fase final ter sido feita em Espinho ou em Portugal, não foi possível devido ao facto de a RTP não ter

compreendido, nem sequer quis participar nesta iniciativa. Não foi possível assegurar a transmissão da fase final e, por isso, como o caderno de encargos obrigava a que essa alínea fosse cumprida, não pudemos levar por diante esta iniciativa.

Por outro lado, a RTP, não quis acompanhar a equipa portuguesa na participação final mesmo feita na Polónia. Apesar das tentativas que fizemos, quer por iniciativa própria, quer por parte da Federação Portuguesa de Voleibol, a RTP não quis transmitir em directo a final. Lamento porque os portu-
ses ficaram privados de um excelente encontro. Por isso, a Direcção do Sporting Clube de Espinho tomou a decisão de repudiar profundamente a atitude tomada pela RTP e não autorizar a equipa que prestasse declarações àquela estação pública de televisão. A RTP tem o dever de cumprir um serviço público e ao não participar neste evento não o cumpriu minimamente".

Segundo Rodrigo dos Santos "a televisão polaca pretendia cerca de 5.000 contos para ceder os direitos televisivos. A RTP recusou-o, de imediato e nem sequer se

prontificou a negociar esse valor. Em última instância, sei que a Federação Portuguesa de Voleibol se prontificou negociar com a Polsat no sentido de conseguir que a RTP transmitisse o jogo, pagando ela própria as custas. Mesmo assim a RTP recusou alegando que não estaria dentro da sua programação colocar no ar a transmissão do jogo".

E concluiu:

"É uma vergonha a RTP não ter assegurado a transmissão do jogo. Vamos avançar com uma queixa à Alta Autoridade para a Comunicação Social".



CAFÉ SOUSA
Churrascaria
Frango para fora

Manuel Pereira de Sousa

Deseja a todos os Clientes e Amigos Páscoa Feliz
Rua 19 N.º 1946 - ANTA - 4500 ESPINHO • Telef. 227347253

CHURRASQUEIRA
O PAPAGAIO

com gerência de **Victor Santos**

Rua 41, n.º 99 - 4500 Espinho • Telef. 22 734 61 94

Desejamos aos nossos estimados Clientes e Amigos
Páscoa Feliz



CASA SILVA

João António Jesus da Silva

CONFECÇÕES E NOVIDADES

Deseja a todos os estimados Clientes e Amigos PÁSCOA FELIZ

Rua 23, N.º 345 — Telef. 22 734 10 85 - 4500 ESPINHO

TUCHA®



Deseja aos seus
clientes e amigos
Páscoa
Feliz

Criança:
Rua 19 n.º 258
Espinho
Tel. 227343856

Bébé:
Rua 12 n.º 670
Espinho
Tel. 227313684

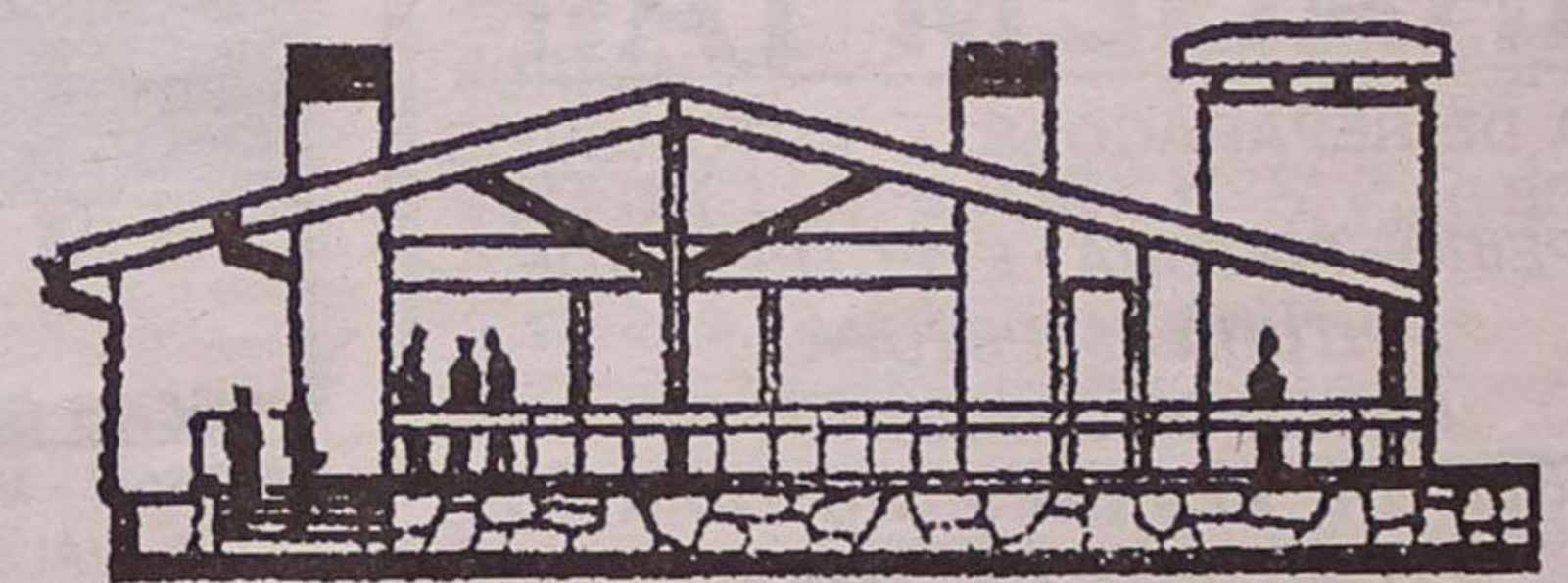

RESTAURANTE CABANA

COM A GERÊNCIA DO **RESTAURANTE MAJARÁ**

Apresenta cumprimentos de **PÁSCOA FELIZ**

tornando-os extensivos a todos os seus Clientes e Amigos espalhados pelo Mundo

Jornalista da Antena 1 elogia 'tigres' na 'Top Teams Cup'!"

Carlos Júlio Lopes, da Radiodifusão Portuguesa (RDP) - Antena 1, foi um dos muitos jornalistas que acompanharam o Sporting Clube de Espinho à Polónia.

Para aquele jornalista, tratou-se de "uma participação muito importante e relevante. Portugal esteve representado por um conjunto muito profissional, com espírito de grupo e vontade de ganhar".

Carlos Júlio Lopes garante que "não sai frustrado porque o Sporting de Espinho cumpriu".

E explicou:

"O jogo das meias-finais foi francamente difícil pois os ucranianos lutaram imenso e eram fortíssimos. O Espinho teve a calma e a categoria suficientes para suster o ímpeto dos ucranianos. Depois teve a arte de os ultrapassar, até com alguma magia reconhecida por todo o pavilhão.

"Não é qualquer equipa que consegue o 2.º lugar!"

No segundo jogo há que reconhecer a força e o valor do adversário. O Sporting de Espinho pode vir com o sabor a pouco na garganta, mas esse

sabor acabou por se diluir ao longo dos diferentes 'sets'. Os belgas apareceram com um voleibol muito mais consistente, especialmente no



serviço. O Espinho cumpriu e reconheceu o valor do adversário. A Taça está bem entregue".

E concluiu:

"O povo português, que sentiu que a nossa Bandeira estava com o Sporting de Espinho. Portanto, sofremos todos, mas de uma forma construtiva.

Não é qualquer equipa que consegue o segundo lugar na 'Top Teams Cup'!"

Manuel Proença

A equipa de voleibol do Sporting Clube de Espinho venceu o Benfica no jogo dos quartos-de-final da Taça de Portugal em voleibol e conseguiu o apuramento para as meias-finais, recebendo no pavilhão Joaquim Moreira da Costa Júnior o Castelo da Maia no dia 7 de Abril, às 16 horas.

Os 'tigres', nos oitavos-de-final haviam vencido a turma do Machico por 0-3 (19-25, 19-25 e 18-25).

Recorde-se que este encontro dos quartos-de-final, com o Benfica, esteve revestido de enorme polémica. O director desportivo do Sporting de Espinho, Filipe Vító, insurgiu-se contra o director da secção de voleibol encarnada, Sousa Seco, por este não ter

compreendido o esforço que a equipa da Costa Verde vinha realizando há cerca de uma semana - a 'final four' da 'Top Teams Cup', com a viagem à Polónia, o jogo da Taça de Portugal (oitavos-de-final) com o Machico, na Madeira (quarta-feira), o jogo do Campeonato com o Castelo da Maia (sábado) e o encontro dos quartos-de-final com o Benfica, no domingo.

Entretanto, a contar para o Campeonato Nacional da Divisão A1, no jogo da última jornada, o Sporting Clube de Espinho foi derrotado no Castelo da Maia por 3-0 (25-18, 26-24 e 25-19). No entanto, os 'tigres' não jogaram com Miguel Maia, João Brenha e Gilberto Silva, poupando estes jogadores para

o encontro dos quartos-de-final da Taça, no domingo. Mesmo assim, a turma maiata, candidata ao título, sentiu algumas dificuldades, perante uma excelente prestação de alguns jovens jogadores espinhenses menos utilizados.

Taça de Portugal 'Tigres' na meia-final com o Castelo

Benfica, 0
Sp. Espinho, 3

Jogo dos quartos-de-final da Taça de Portugal, no pavilhão da Escola Salesiana, no Estoril.

Árbitros: Arnaldo Rocha

(Porto) e Lídio Ferreira (Lisboa).

Parciais: 12-25, 27-29 e 19-25.

Benfica - Rogério Lopes, José Fernandez, António Silva, Mike Salac, Wagner Silva, João Pedro, Renato Miguell, Rui Guedes, Terg Overgaard, Ricardo Fonseca, António Seco e Pedro Fiuza.

Treinador: José Jardim.

Sporting de Espinho

- Miguel Maia, João Brenha, Kléber Oliveira, Gilvam Silva, Gilberto Silva, Edgar Machado, José Pedrosa, Paulo Fonseca, Miguel Costa, Nuno Pinheiro e Bruno Lima.

Treinador: Carlos Prata.

Homenagem
(quarta-feira, 27)
no Bessa

Entretanto, a equipa do Sporting de Espinho, vice-campeã da 'Top Teams Cup', estará presente na quarta-feira, dia 27 (o fecho desta edição do jornal **Defesa de Espinho** ocorreu na terça-feira em virtude do feriado de Sexta-feira Santa) para lhe ser prestada uma homenagem, no Estádio do Bessa, durante o encontro particular de futebol entre as selecções de Portugal e da Finlândia. Recorde-se que no ano passado os 'tigres' (campeões), foram homenageados nas Antas.

Manuel Proença

MOYSÉS CARDOSO & CA., LDA.

IMPORTADORES DE BATATA DE SEMENTE

SULFATO DE COBRE

ARMAZENISTAS DE MERCEARIA

AZEITE, ADUBOS QUÍMICOS

ENXOFRES, FERRO, CHAPA, ETC.

Deseja a todos os seus Clientes e Amigos **Páscoa Feliz**

Sede: RUA MOUZINHO DA SILVEIRA, 233 — TELS. 222002380 - 222002389 • 4000 PORTO
ARM. - R. MANUEL PINTO DE AZEVEDO, 461 • TELS 226173032 - 226173052 • 4100 PORTO
TELEX 2228193 MOYSÉS P. — TELEGRAMAS, MOYSESS — FAX 22318895

Armaz.: R. OUTEIRO - LOTEAMENTO D, N.º 34 - GEMUNDE — 4470 MAIA — Tels. 229428434 - 229424564

Discoteca

Xavanga

Rui Ferreira da Costa

Centro Comercial Solverde 2 - Loja 26 • Telf. 22 734 69 11 - 4500 ESPINHO

CD'S, DVD'S E TELEMÓVEIS

TELECEL
COMUNICAÇÕES PESSOAIS, S.A.

TÓN
Telecomunicações
Móveis Nacionais

OPTIMUS

Agora com **NOVA LOJA** mais próximo de si,
mesmo no coração da cidade de Espinho

Rua 16, n.º 623 (ao lado do Supermercado Novo Horizonte)

Deseja a todos os seus estimados Clientes e Amigos **PÁSCOA FELIZ**



Na pretérita quinta-feira, a Nave Polivalente encheu-se com a alegria e a energia dos alunos do 4.º ano do 1.º Ciclo do Ensino Básico do concelho de Espinho, que mostraram as habilidades aprendidas e treinadas nas aulas de educação física, num sarau de ginástica que envolveu mais de três centenas e meia de crianças.

Sarau de ginástica do 4.º ano do 1.º Ciclo do Ensino Básico

Dia de festa na Nave Polivalente

Sandra Soares (texto)
Vítor Lancha (fotos)

A pretérita quinta-feira começou em festa para os alunos do 4.º ano do 1.º Ciclo do Ensino Básico das escolas do concelho de Espinho que invadiram a Nave Polivalente com a sua energia, colorindo as bancadas e mostrando as suas habilidades para a ginástica e a dança.

O sarau de ginástica do 4.º ano do 1.º Ciclo do Ensino Bá-

sico é uma iniciativa da Divisão de Dinamização Desportiva da Câmara Municipal de Espinho e envolveu entre 360 a 380 crianças de 14 escolas primárias do concelho: Agrupamento Silvério Vaz, Anta 1 e 2, Esmojães, Marinha 1 e 2, Silvalde 1 e 2 e Guetim.

A Câmara Municipal de Espinho proporciona actividade física aos alunos de todas as escolas do concelho e as restantes três apenas não participaram porque em vez de aulas de educação física optaram por



aulas de natação, mas já está prometida uma festa relacionada com esta actividade.

Segundo Ricardo Tavares, técnico de desporto da Câmara e responsável pela organização do evento, "este Sarau de Ginástica foi a forma encontrada para professores e alunos mos-

trarem o que fazem nas aulas, dando-lhes um incentivo e proporcionando-lhes um inesquecível dia de festa".

Este professor de educação física reconhece que "fazer actividade física uma vez por semana é pouco para os alunos, mas é o que neste mo-

mento é possível oferecer, tanto por parte da Divisão de Dinamização Desportiva da Câmara Municipal de Espinho como das escolas".

Este sarau já vai na segunda edição e o responsável garante que "é uma iniciativa para manter e alargar tanto ao se-

gundo ano como às pré primárias, mas além desta organizamos muitas outras iniciativas".

O técnico de desporto concretiza: "A semana de atletismo decorreu na altura em que

Mon Cherry



ESPECIALIDADES

Encomende

BOLO PROFITEROLES

TORTA DE NOZ

BOLO MÁRMORE

REFEIÇÕES ECONÓMICAS

Manuel Pinto

Aos estimados

Clientes e Amigos

desejamos

uma Páscoa Feliz

RUA 18, N.º 680 • TEL. 22 732 23 06

Fénix[®]

rent a car

ALUGUER DE AUTOMÓVEIS

Deseja a todos os seus Clientes e Amigos Páscoa Feliz



227 311 080 / 83



III

a pista de atletismo estava montada na Nave Polivalente, já disputamos as fases preliminares de um torneio de futebol cuja final será realizada em breve, no início do próximo período vão decorrer os Jogos da Marinha, para as escolas desta zona, estamos a preparar os jogos sem barreiras e as férias desportivas que vão decorrer no Espaço Radical e na piscina".

Ricardo Tavares reconhece que "estas actividades não têm sido muito divulgadas para a opinião pública, mas estão a ser realizadas diversas iniciativas que são publicitadas nas escolas que é o local próprio, por isso só não participa quem não quer".

O responsável sublinha que "tem sido feito um esforço para revitalizarmos este tipo de actividades e as escolas têm aderido, o que é fundamental, pois sem a disponibilidade dos responsáveis para coordenarem as acções dos alunos não se pode fazer nada".

Este professor de educação física também lembra que "a Nave Polivalente é um local privilegiado para este tipo de actividades e com a excepção do campo de férias e do torneio de futebol, que está a ser feito ao ar livre, é este o local onde todas elas se realizam".

Apesar de todas as actividades programadas, Ricardo Tavares garante que "muitas outras ainda estão para vir".



*Deseja a todos
os Clientes, Amigos
e Fornecedores
uma Páscoa Feliz
A Gerência*

Café-Gelataria ESQUIMÓ

AUGUSTO SÁ ALVES, LDA.

Fabricantes de gelados italianos
artesanais desde 1975
Serviço de refeições rápidas
e vendas para fora

Largo 25 de Abril • Rua 2 n.º 51/57
4500-259 Espinho
Telef./Fax: 22 734 09 74



LUIZ MEGRE BEÇA & CA., LDA.

CORRETORES DE SEGUROS

ESPECIALIZADOS EM SEGUROS INDUSTRIAIS, INCÊNDIO E LUCROS CESSANTES

RUA AZEVEDO COUTINHO, 39 - 6.º - 4100-100 PORTO
Telefone, 22 608 68 50 • Telefax, 22 608 68 58

MOTO CLUBE DE ESPINHO**Convocatória**

Em conformidade com o Artigo 10.º dos Estatutos, convoco todos os associados a reunirem em Assembleia Geral Ordinária, na sede do Moto Clube de Espinho, sito na Rua 39, n.º 559, em Espinho, no dia 5 de Abril de 2002, pelas 20h30, com a seguinte ordem de trabalhos:

1.º - Apreciação, discussão e votação do Relatório e Contas do exercício de dois mil e um; 2.º - Apreciação, discussão e votação dos regulamentos internos; 3.º - Outros assuntos de interesse para o Moto Clube.

Se passados sessenta minutos, depois da hora marcada, não tiver comparecido o número legal de sócios, a Assembleia Geral reunirá, então, legalmente com o número de sócios presentes, sendo válidas as deliberações tomadas.

Espinho, 25 de Março de 2002

O Presidente da Assembleia Geral,
a) Rui Manuel Pinto Couto Neves

HABIESPINHO - Tel. 22 731 12 19 • Tlm. 96 247 02 42 • 96 411 83 50
Email - gracaemoreira@telepac.pt Lic. AMI 3587

Aluga-se**ESPINHO**

T2 s/ mobília
T3 c/ mobília
T1+1 c/ mobília
Escritórios - R. 19
Lojas
Café - Bar - V. N. Gaia

Vende-se

T2 e T3 - LOUROSA
T2 - Espinho
T2 c/ novo - Espinho
T2 e 3 - J. Espinho
Vivenda c/ terr. - Válega
Terrenos
T2 mob. - J. Solverde
T3 Dúplex - J. Solverde

CAF 23

cafeteria

Joaquim M.R. Gomes

REFEIÇÕES ECONÓMICAS E SERVIÇO DE SNACK-BAR

Deseja a todos os estimados clientes **PÁSCOA FELIZ**

Rua 23, n.º 191-4500 Espinho • Tel. 227 322 859

REVOGAÇÃO DE MANDATO**Aviso**

Maria Arminda Carneiro Gil Carvalho Araújo, viúva, doméstica, residente na Rua de Santos Pousada, n.º 1290, 4000-483 Porto, vem pelo presente **tornar público e avisar** que por meio de Notificação Judicial Avulsa, efectuada pelo Tribunal de Espinho em 13 de Março de 2002, foi revogada a Procuração que em 4 de Junho de 1992, e por instrumento público lavrado no Cartório Notarial de Espinho, outorgou a **Artur Vitorino Pinto Abrunhosa de Moraes Vaz**, casado, residente na Rua dos Limites, 500, da cidade de Espinho, conferindo-lhe os poderes dele constantes, sendo este anúncio publicado em complemento daquela notificação, conforme o exige o Artigo 263.º, n.º 2, do Código de Processo Civil.

Espinho, 28 de Março de 2002

LABORATÓRIOS VÍDEO

- Montagens de filmes amadores V8 - VHS - SVHS
- Fazemos mudança de sistema de cassetes vídeo de todo o mundo p/ o nosso sistema PAL e o inverso
- Recorde os seus filmes Super 8mm (bobines) passando-os para vídeo VHS

Contactos: | Tel. 22 734 53 44 | **24 horas por dia**
| Telem: 962 788 407

ANDARES T1, T4 e T4 DUPLEX**T2, T3 DUAS LOJAS**

PAREDES DUPLAS C/ ISOLAMENTO
TV CABO
PRÉ-AQUECIMENTO
JANELAS DUPLAS
PORTA DE SEGURANÇA BLINDADA
TODOS OS ANDARES C/ SUITE
SALA DE CONDOMÍNIO C/ 60 m2
E TERRAÇO C/ 170 m2
LUGAR DE GARAGEM
ARRUMOS

Rua Principal
Lugar de Espinho
S. Félix da Marinha
V. N. GAIA

PARA VISITA CONSULTE
O NOSSO SERVIÇO DE VENDAS NO LOCAL
DE SEGUNDA A SEXTA, DAS 14 ÀS 17H30,
SÁBADO, DAS 9H30 ÀS 17H30
OU PELO TELEFONE 227 322 137



**POR TUDO ISTO,
VALE A PENA VISITAR-NOS!
CONSTRUÍMOS A PENSAR EM SI!**

TER O ATLÂNTICO POR HORIZONTE

**PRONTOS
A HABITAR**

FARMÁCIAS DE SERVIÇO

Sexta (29) - TEIXEIRA Ctr. Com. Solverde/1, Avenida 8 - Tel. 227340352;
Sábado (30) - SANTOS Rua 19, n.º 263 - Tel. 227340331;
Domingo (31) - PAIVA Rua 19, n.º 319 - Tel. 227340250;
Segunda (01) - HIGIENE Rua 19, n.º 293 - Tel. 227340320;
Terça (02) - GRANDE FARMÁCIA Rua 8, n.º 1025 - Tel. 227340092;
Quarta (03) - CONCEIÇÃO R. S. Tiago, n.º 709, Silvalde - Tel. 227311482;
Quinta (04) - TEIXEIRA Ctr. Com. Solverde/1, Avenida 8 - Tel. 227340352.

**CÂMARA MUNICIPAL DE ESPINHO**

DEPARTAMENTO DE ADMINISTRAÇÃO E FINANÇAS

AVISO

1 - Nos termos e em cumprimento do disposto no artigo 19.º do Decreto-Lei n.º 427/89, de 7/12, com as alterações introduzidas pelo Decreto-Lei n.º 218/98, de 17/07, aplicado à Administração Local pelo Decreto-Lei n.º 409/91, de 17 de Outubro, faz-se público que esta Câmara Municipal aceita candidaturas para proceder, de acordo com a alínea d) do n.º 2 de art.º 18.º do mesmo diploma, à contratação, em regime de contrato de trabalho a termo certo, para exercer funções durante a época balnear de 2002, no local e nas condições que a seguir se indicam:

No Parque de Campismo:

- 1 Rececionista - Escalão 1, índice 192, pelo período de 02/05/2002 a 15/09/2002.
- 2 Rececionistas - Escalão 1, índice 192, pelo período de 01/06/2002 a 30/09/2002.
- 1 Rececionista - Escalão 1, índice 192, pelo período de 01/07/2002 a 15/09/2002.
- 2 Auxiliares Administrativos (Guardas Noturnos) - Escalão 2, índice 132, pelo período de 02/05/2002 a 30/09/2002.
- 3 Auxiliares Administrativos (Guardas Noturnos) - Escalão 1, índice 123, pelo período de 01/06/2002 a 30/09/2002.
- 1 Nadador Salvador - Escalão 5, índice 165, pelo período de 01/06/2002 a 15/09/2002.

*Todos em regime de horário completo, sujeitos a 35 horas semanais, a prestar de segunda a domingo, com dias de descanso a gozar rotativamente.

2 - É condição de admissão a posse de qualificações adequadas ao exercício das funções a desempenhar.

3 - Os interessados deverão, no prazo de 10 dias úteis, a contar do dia seguinte ao da data da publicação deste aviso nos Jornais Locais, formalizar a sua candidatura mediante requerimento (modelo-tipo fornecido por estes serviços), dirigido ao Presidente da Câmara Municipal, o qual deverá ser entregue pessoalmente na Secção de Administração de Pessoal, dele devendo constar os seguintes elementos:

a) Identificação completa (nome, filiação, nacionalidade, data de nascimento, estado civil, número e data do Bilhete de Identidade e Serviço que o emitiu, número fiscal de Contribuinte, situação militar, residência, código postal e telefone);

b) Qualquer outro elemento que o candidato considere relevante.

4 - O requerimento deve fazer-se acompanhar de documento comprovativo das habilitações literárias e profissionais, fotocópia do Bilhete de Identidade e cartão de contribuinte e curriculum vitae detalhado, devidamente datado e assinado.

5 - A selecção dos candidatos será feita através de avaliação curricular e entrevista profissional de selecção.

6 - O contrato a celebrar, reger-se-á pelo disposto no n.º 3 do art.º 14.º Do Decreto-Lei n.º 427/89, de 7 de Dezembro, com a nova redacção dada pelo Decreto-Lei n.º 218/98, de 17 de Julho.

Espinho, 18 de Março de 2002

O VICE-PRESIDENTE DA CÂMARA,
a) Rolando Nunes Sousa

«Defesa de Espinho» - 3652 - 2002-03-28

TRIBUNAL JUDICIAL DE ESPINHO

1.º Juízo

Anúncio

(2.ª publicação)

O Doutor ARMANDO DA ROCHA AZEVEDO, Juiz de Direito da 1.ª Secção do 1.º Juízo do Tribunal Judicial da Comarca de Espinho,

FAZ SABER que nos autos de Execução de Sentença n.º 248/B/99, em que é exequente Santa Casa da Misericórdia de Espinho, com sede no(a) Lugar de Pedregais - Anta e executado(a) Radiofusão - Cultura e Informação, Lda., com sede no(a) Rua 14, 648 - 3.º - 4500 ESPINHO foi ordenada a venda dos bens móveis adiante indicados, pelo preço base de 70% do valor constante do auto de penhora, que se encontram na posse do fiel depositário JOSÉ DOMINGUES DE OLIVEIRA, domicílio: SANTA CASA DA MISERICÓRDIA, LUGAR DE PEDREGAIS, ANTA, 4500 ESPINHO, que mostrará os bens a vender a quem os pretender examinar e nas condições por si estabelecidas em conformidade com o estabelecido no art.º 891.º do C.P. Civil:

Quatro secretárias em madeira e uma mesa oval, no valor de 498,80 €; quatro cadeiras de cor preta, no valor de 199,52 €; um hi-fi, marca Sony, modelo FM-B177, no valor de 149,64 €; uma fotocopiadora marca REX 8713z, no valor de 249,40 €; um móvel lacado a cinzento, no valor de 24,94 €; um computador com monitor-chip computer 15, uma impressora Hewlett Packard Deskjet 870 cxi, duas colunas cristal os-180; um teclado key plus; um rato marca Genius; cpv c/ leitor de cd 36x, Pentium II mmx (tm) 64.ombam, no valor de 748,20 €; um fax marca Tatung, modelo TF-78 myfax, no valor de 74,82 €; um aquecedor Rowenta, no valor de 24,94 €; um móvel de escritório, no valor de 49,88 €; uma mesa de mistura Tascam 644, no valor de 748,20 €; uma mesa de mistura Aleto-Pro 33, no valor de 149,64 €; um amplificador Pioneer A 403r, no valor de 374,10 €; um deck duplo k 7.5 Pioneer CT-W 604 RS, no valor de 74,82 €; um misturador de microfones mmx26, no valor de 49,88 €; dois decks cd-CDP-MII Sony, no valor de 249,40 €; dois decks MD-MDS-102 Sony, no valor de 249,40 €; um deck Kenwood MD 3090, no valor de 249,40 €; um deck gira-discos CEC disco 4000, no valor de 99,76 €; um computador Samsung 3865/16, no valor de 74,82 €; uma impressora Hewlett Packard Deskjet 500 C, no valor de 49,88 €; duas colunas, no valor de 49,88 €; uma coluna Pioneer CS 701, no valor de 49,88 €; um microfone e tripé, no valor de 24,94 €; dois microfones e três tripés, no valor de 59,86 €; um termoventilador Meter EC, no valor de 24,94 €; um Revox bobines, no valor de 49,88 €; um gravador k7 Sony, no valor de 14,96 €; um gira-discos CEC, no valor de 49,88 €; dois leitores de cd Sony CDP MII, no valor de 249,40 €; um leitor MD sony MDS JE 520, no valor de 249,40 €; um leitor cd duplo MDS WL, no valor de 249,40 €; um deck k7 DRM 550, no valor de 249,40 €; um amplificador Nakamichi-receiver 3, no valor de 249,40 €; um deck rádio Marantz ST-151, no valor de 149,64 €; duas colunas de som, no valor de 49,88 €; uma mesa misturadora Monacos, no valor de 498,80 €; uma mesa misturadora Tascam M224, no valor de 997,60 €; um aparelho Aiwa XR-H66MD, no valor de 249,40 €; um equalizador Tascam-ge-20b, no valor de 149,64 €; um rádio gravador sport CIE, no valor de 49,88 €; uma cadeira de cor preta, no valor de 24,94 €; dois leitores de cd Sony CDP MII, no valor de 249,40 €; dois gira-discos, no valor de 49,88 €; um leitor Sony MDS-JE 500, no valor de 149,74 €; um microfone Sony ECM 23F, no valor de 49,88 €; três auscultadores Pioneer M350, no valor de 19,95 €; duas colunas de som, no valor de 49,88 €; um ar condicionado, no valor de 124,70 €; um fax Zicom F 900, no valor de 24,94 €; um leitor cd Sony MDS 102, no valor de 149,64 €; um leitor cd Sony MDS JB, no valor de 249,40 €; uma mesa misturadora, no valor de 74,82 €; um ar condicionado Fujitsu, no valor de 24,94 €; um amplificador, no valor de 997,60 €.

SÃO CONVIDADAS todas as pessoas com interesse na compra dos referidos bens, a entregar as suas propostas nesta secretaria judicial, até à hora designada para a diligência.

No dia **30 de Abril de 2002, pelas 09.30 horas**, neste Tribunal proceder-se-á à abertura das propostas até esse momento apresentadas, a cujo acto podem os proponentes assistir.

Espinho, 08-03-2002
N/ Referência³: 59042

O Juiz de Direito,
a) Armando da Rocha Azevedo

O Oficial de Justiça,
a) Carlos Ferreira Castro

³ Solicita-se que na resposta seja indicada a referência deste documento

† Zulmira Coelho Ribeiro Padrão

Agradecimento e Missa do 7.º Dia

Seus filhos, noras, netos e restante família vêm, por este meio, agradecer, muito sensibilizada e reconhecidamente, às pessoas que tomaram parte no funeral do seu ente querido ou que de outro modo se associaram à sua dor. Comunicam que a missa do 7.º dia será celebrada dia 1 de Abril, segunda-feira, pelas 19 horas, na Igreja Matriz de Espinho. Desde já, e de igual modo, agradecem a todos quantos participarem na Eucaristia.



Espinho, 28 de Março de 2002

FUN. N.ª SR.ª D'AJUDA - SANCEBAS & LUÍS ALVES - Rua 20 - Telef. 227345129

SILVALDE



Arlindo Oliveira Gomes

Faleceu

A família participa o seu falecimento ocorrido em França e que o seu funeral se realiza, hoje, quarta-feira, às 16h30, da Capela N.ª S.ª das Dores para a Igreja Paroquial de Silvalde, onde serão realizadas as cerimónias religiosas. Irá a sepultar no cemitério local.

Aproveita o ensejo para comunicar que a missa do 7.º dia será anunciada pelo pároco no acto das cerimónias fúnebres.

Desde já agradece sensibilizada e reconhecidamente a todas as pessoas que participem nestes actos religiosos.



CÂMARA MUNICIPAL DE ESPINHO

DEPARTAMENTO DE ADMINISTRAÇÃO GERAL E FINANÇAS

AVISO

HASTA PÚBLICA PARA ATRIBUIÇÃO, A TÍTULO PRECÁRIO, DO ESPAÇO MUNICIPAL PARA EXPLORAÇÃO COMERCIAL DESTINADO A MINI-MERCADO, SITUADO NO PARQUE MUNICIPAL DE CAMPISMO

ROLANDO NUNES DE SOUSA, VICE-PRESIDENTE DA CÂMARA MUNICIPAL DE ESPINHO:

Faz público, que no próximo **dia 11 de Abril, pelas 11.00 horas**, na Sala de Reuniões desta Câmara Municipal, realizar-se-á uma hasta pública para atribuição, à título precário, do espaço mencionado em título, de acordo com o programa e condições que se encontram patentes na Divisão de Administração Geral - Secção de Expediente.

Espinho e Paços do Município, 22 de Março de 2002

O VICE-PRESIDENTE DA CÂMARA,
a) Rolando Nunes Sousa

Maria Gomes de Sousa

† 8.º Aniversário do seu falecimento

Recordando-a sempre com muita saudade, sua filha, irmãs, irmãos, cunhados, sobrinhos e restante família vêm, por este meio, participar que serão celebradas missas por alma da saudosa extinta, dia 31, às 8 e 19 horas, na Igreja Paroquial de Silvalde. Desde já agradecem a quem comparecer.



† Maria de Sales Ferreira de Sousa

20 anos de saudade sempre sentida

A família manda celebrar missa de 20.º aniversário, pelas 19 horas do dia 4 de Abril, 5.ª-feira, na Igreja Matriz de Espinho.



† Manuel Ferreira da Silva

Agradecimento

Seus filhos, noras, genros, netos e companheira vêm, por este meio, agradecer a todas as pessoas que compareceram no funeral e na missa do 7.º dia do saudoso extinto ou que de outro modo lhes manifestaram o seu pesar.

Espinho, 28 de Março de 2002

Filhos: *Jorge Emanuel Alvim
Carlos Aniceto Alvim
Maria Crisália Alvim
Rui Alvim
Isabel Alvim
Maria Conceição Alvim
Vitor Manuel Alvim*

Companheira: *Carla Maciel*

Jacinto Rodrigues Marinhão

Missa de Aniversário Natalício

Sua esposa, filhos, noras, genros, e netos, recordam-no com saudade. Mandam celebrar missa por sua alma no dia 30, dia do seu aniversário natalícia, pelas 19 horas, na Capela N.ª S.ª do Mar, no Bairro Piscatório. Desde já agradecem a quem comparecer.

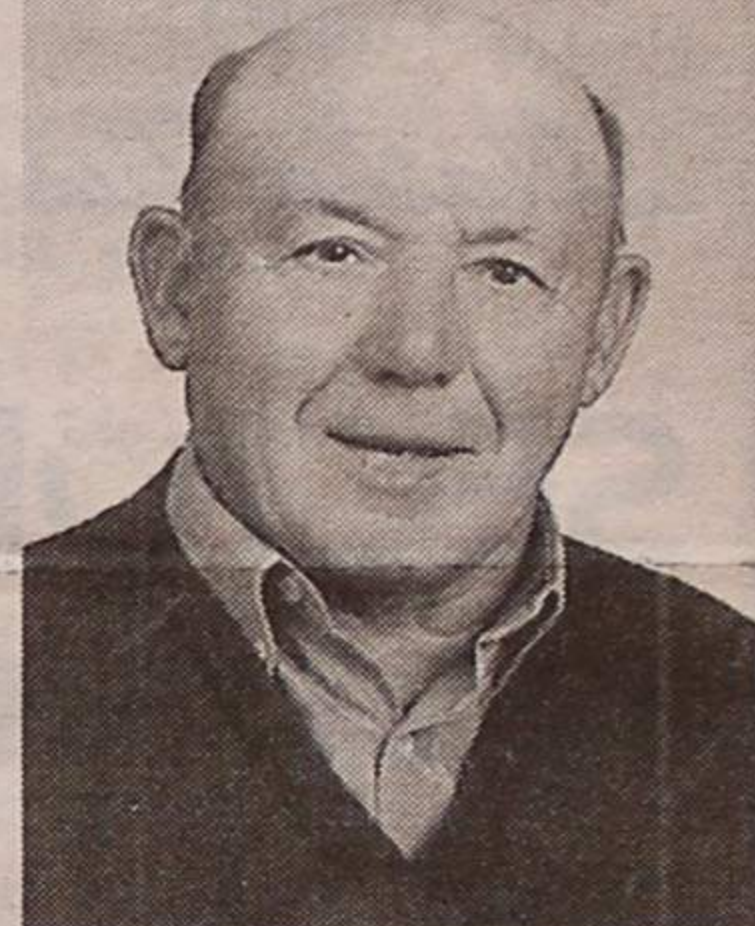

† Eulália da Conceição Santos

Missa do 3.º Aniversário

*As flores murcham
As lágrimas secam
Mas a saudade fica
Por ti minha mãe.*

Tua filha, genro e restante família vêm, por este meio, participar que será celebrada missa por alma da saudosa extinta, dia 28, quinta-feira, às 19 horas, na Igreja Matriz de Espinho.

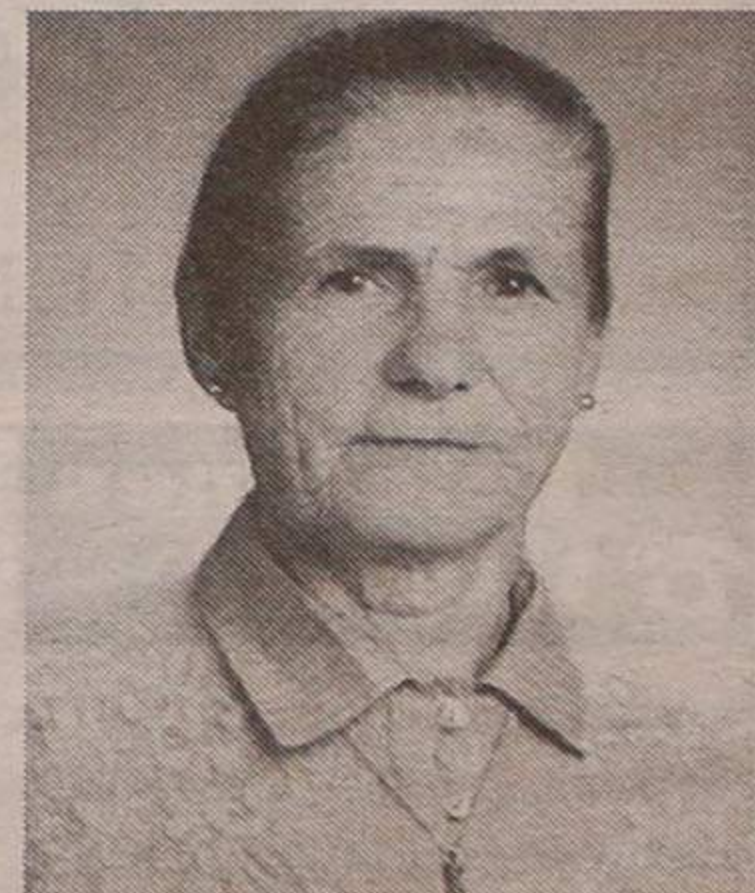

Isolina Lopes da Rocha – filha
Olívio Pereira Oliveira Lopes – genro

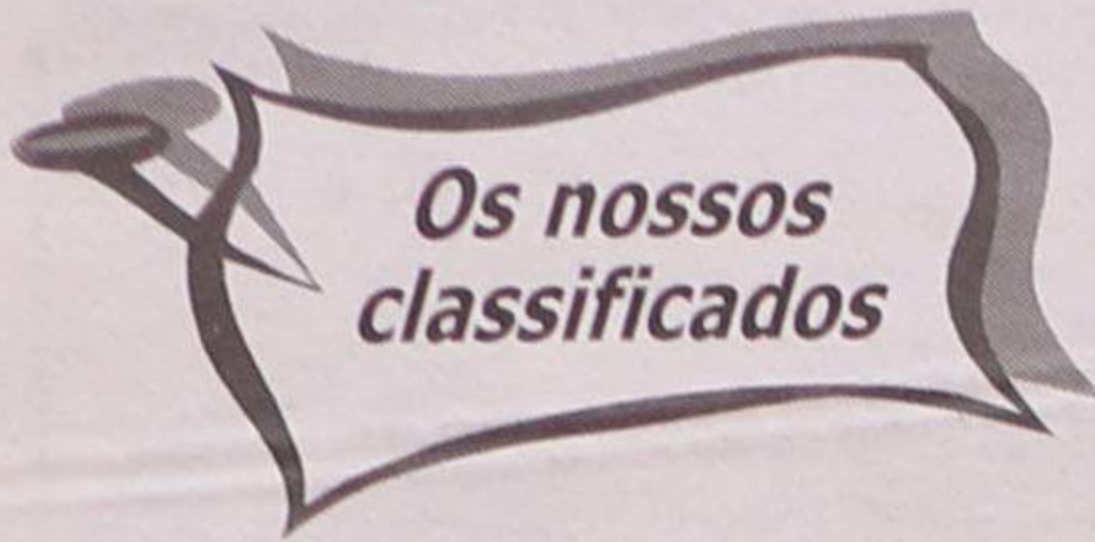

ALUGUÉIS

ALUGAM-SE QUARTOS, c/ casa de banho privativa, c/ cozinha, pequeno almoço, tratamento de roupa, garagem e TV Cabo mais Sport TV. Telef: 227340002 ou 227348972.

ALUGO APARTAMENTOS T0, T1, T2 E T3. Totalmente equipados, com TV Cabo mais Sport TV, telefone, garagens, limpezas. Rua 62 n.º 156. Telefone: 22 731 08 51/2 - Fax: 22 731 08 53.

QUARTO MOBILADO c/ direito a cozinha e casa para época balnear, em Espinho. Telef. 227341488 - 934167983 - 227342690 ou Rua 62, n.º 500.

ARMAZÉM c/ 60 m2 - Rua S. Vicente Ferrer - Lugar de Espinho. Telef. 227341609. Tlm. 963156006.

APARTAMENTO T1 - 1.º andar, lugar de garagem, a 3 m do Hotel Solverde. Telef. 223754313. Tlm. 967964801.

APARTAMENTO T2 totalmente equipado e mobilado. Como novo, no centro de Espinho. Tlm. 919152140.

TEMPORAIAMENTE T2 mobilado, junto à Igreja de Espinho. Telef. 227346874 - 227313337.

ESTABELECIMENTO para qualquer ramo, na Estrada 109. Tlm. 917106689.

MÉDICOS

MEDICINA TRADICIONAL JAPONESA DE ESPINHO - Dr. AKIRA - Acupuntura - Moxibustão - Shiatsu: Emagrecimento; Reumatismo; Artrose; Stress; Má Circulação; Esgotamento; Problemas de Coluna - Dor em geral. Rua 23 n.º 344 - Telefone / Fax 22 732 17 30.

MENSAGENS

A S. JUDAS TADEU - Agradeço graça concedida. - M.G.

OFERTAS

TOMA-SE conta de pessoa idosa, de segunda a sexta-feira, dia ou noite. Tlm. 917106689.

PRECISA-SE

MOTORISTA DE LIGEIRO c/ experiência, para todo o país. De 25 a 40 anos. Tlm. 934250209.

PARA EXECUÇÃO de obras de isolamentos e impermeabilizações. Com/sem experiência. Com carta de condução. Local de trabalho em Silvalde. Carta a este jornal ao n.º 1125.

SERVIÇOS

ESTOFADOR - Restauro todo o tipo de sofás, cadeiras, etc. Orçamentos grátis. Telef: 22734 40 90. Rua do Passo Velho n.º 217 - Anta.

ESTÚDIOS - LABORATÓRIO - VITOR LANCHA - Passagem de filmes de Super 8mm para cassetes vídeo. Passamos para o nosso sistema, cassetes de vídeo que lhe enviemos do Brasil, USA, França ou qualquer outra parte do mundo. Telefone: 22 734 53 44. Telemóvel 962788407.

ENCARREGO-ME de todos os serviços de pedreiro,

trocha, ladrilhador e pintor. Pequenas ou grandes reformas. Contacto: 914232724 ou 227310925, depois das 18h30.

VENDAS

ESPINHO: PROCURA TERRENO PARA CONSTRUIR A MORADIA DOS SEUS SONHOS, NA CIDADE E À BEIRA-MAR?... Nós temos o local certo!... NortAlgarve - Tel. 227310257 - Tlm. 919420697.

ESPINHO: T1 DE LUXO em condomínio fechado, com garagem individual, terraço, aquecimento completo, etc., etc. LUXO, CONFORTO E ESPAÇO! Condomínio barato, prédio com 6 habitações. VENDA URGENTE! 97.300,00 Euros ou 19.500 c. NortAlgarve - Tel. 227310256 - Tlm. 919420697.

ESPINHO: T1 COMO NOVO, com sala mobilada, alguns electrodomésticos, garagem, etc. Excelentes áreas! SÓ 62.350 Euros ou 12.500 c. NortAlgarve - Tel. 227310257 - Tlm. 919420697.

ESPINHO: T3 NA RUA 19, completamente remodelado por fora e por dentro, com 130 m2, mais garagem, vistas panorâmicas, etc., etc. VENDA URGENTE! 134.600 Euros ou 27.000 c. NortAlgarve - Tel. 227310256 - Tlm. 919420697.

GRANJA: T3 DE LUXO com 140 m2, acabamentos de excelente qualidade, condomínio fechado, com piscina e court de ténis. Condomínio barato. VENDA URGENTE! 124.700 Euros ou 25.000 c. (neg.) NortAlgarve - Tel. 227310257 - Tlm. 919420697.

ESPINHO: T2 com 100 m2, 2 banhos, fogão de sala, garagem e muito mais. SOMENTE 89,800 Euros ou 18.000 c. NortAlgarve - Tel. 227310257 - Tlm. 919420697.

EM SILVALDE - Rua do Loureiro, n.º 180, casa devoluta e quintal, três assoalhadas pelo valor de 75 000 Euros (negociáveis). Contacto telef. 227340502.

PRÉDIO sito na Rua 27 n.º 715 e 719 em Espinho de r/chão e 1.º andar, sendo o r/chão (estabelecimento comercial que dá para restaurante, café ou outro) e 1.º andar (habitação). Tlm. 917738092 (trata o próprio).

TERRENO c/ 400 m2, para construção de uma moradia em S. Félix da Marinha, perto da Rotunda do Juncal. Ótimo preço. Telef. 227343324. Tlm. 963715341.

T4, T3 de luxo, Loja com 170 m2, em Espinho. Tlm. 919690655.

T3 FRENTE - Av.ª 32, não necessita de obras. Pavimentos madeira/cerâmica, cozinha equipada e outros extras. Tlm. 91755459 / 917585775.

T4 DÚPLEX c/ 236 m2 (junto à Igreja), na Rua 18, c/ terraço 30,9 m2 + garagem individual. Aceitam-se permutas. Trata o próprio. Tlm. 964247676 / 964177996.

ARMAZÉNS novos na Z.I. de Espinho c/ 325 m2 + 52 m2 de escritórios. Trata o próprio. Tlm. 964247676 / 964177996.

EM RIOMEÃO um PINHAL com 2 600 m que dá para construir habitações. Vendo pela melhor oferta. Ligue e faça a sua. Tlm. 966565110.

EM S. JOÃO DE VÊR um PINHAL com 3 000 m. Futuramente dará para construir. Vendo pela melhor oferta. Ligue e faça a sua. Tlm. 966565110.

T1 na Rua 33, esquina da Rua 14, como novo. Preço 75 000,00 €. Não aceito corretor. 70 m2. Ligue tlm. 965775486.

PEUGEOT 106 - Color Line (1994) - 3 portas - verde - 2 250€ (450 c). Telef. 227346168. Tlm. 919130522.

Advertisement for 'Mc Joias' 5th anniversary, featuring brands like Citizen, Ep, Peignet, Spirit, Mathey-Tissot, Sector, and Camel Trophy.

Advertisement for 'Pá velha' confeitaria, specializing in bread and regueifa, with contact info for Rua 16 e 23.

Advertisement for 'Casa Romeu Oculista Vitô' eye clinic, 'TOTALMENTE REMODELADA', with a 'Páscoa Feliz' sticker.

Advertisement for 'MULTIOPTICAS' 60 years of service, contact info for Rua 25 de Abril and Rua 19.

Table of 'Telefones Úteis' (useful numbers) for various services like A. Viação Espinho, Biblioteca, Bomb. V. Espinho, etc.

Table listing medical and health services with phone numbers, such as Clínica Costa Verde, Clínica N.ª S.ª d'Ajuda, etc.

Table listing administrative and public services with phone numbers, such as CP Informações, Fisioclínica, Brigada Fiscal, etc.

Table listing transport and mobility services with phone numbers, such as Registo Civil, Repartição Finanças, Saneam., etc.

Table listing pharmacy and health services with phone numbers, such as Tesouraria Fazenda Pública, Tribunal, Anta Farmácia, etc.

Table listing social and health services with phone numbers, such as Centro Social, Farmácia, Junta Freguesia, etc.

Domingo, na Praia da Baía

Ucraniano quase se afoga

O tempo quente chegou, por uns breves dias (pensa-se), com a entrada da Primavera. As roupas vão-se tirando, naturalmente, porque os corpos não aguentam o calor

que já se faz sentir.

Ao pensamento de muitos vem a praia, o mar, as águas e os banhos. No entanto, todas as cautelas são poucas, por um lado, porque o tempo é traiçoeiro e, por outro, porque o mar, para banhos, não está para grandes convites. Porém, para os estrangeiros que se encontram no nosso País e que são originários dos países frios, é mais do que um convite para um bom e refrescante mergulho, especialmente numa zona que aparentemente oferece todas as condições de segurança - a Baía.

Foi isso que aconteceu no domingo, cerca das 13 horas. Um ucraniano resolveu refrescar-se na Baía, junto ao esporão, e foi apanhado pelas fortes correntes que ali se fazem sentir.

Alertados os Bombeiros

Voluntários de Espinho acorreram imediatamente ao local com o seu corpo de nadadores-salvadores. Mas, felizmente, não foi necessária a sua intervenção no mar, já que o homem ucraniano saiu pelo seu próprio pé junto às pedras do esporão.

Entretanto, os bombeiros (Espinho e Espinhenses) foram chamados a intervir, na terça-feira à tarde, a um incêndio que ocorreu no exaustor de um restaurante, na Rua 2. Porém, as consequências não foram graves.

Manuel Proença

OPINIÃO • ECOS DA CIDADE • José Domingues

Páscoa - o dia maior do Cristão

Para o crente cristão, o dia de Páscoa é o maior Dia do ano Litúrgico, porque o Verbo de Deus, que no Natal havia tomado a forma humana, tendo nascido da Virgem, completara a sua obra de redenção. E depois de ter sido crucificado, para resgatar com o Seu preciosíssimo Sangue, as nossas faltas, ressuscitara glorioso, vencendo a Morte.

É Páscoa!

Rasgando as trevas em que o mundo jazia, uma Luz se levantou; e do seu túmulo, o Seu Corpo Glorioso subiu ao Pai, iluminando o Caminho para o podermos seguir.

É Páscoa!

Em todos os rostos se sente uma alegria interior, porque nos sentimos mais perto d'Aquele que quis descer até nós, que sendo Deus quis tomar a forma de Homem, para estar mais perto de nós. Numa palavra: amou-nos desde o princípio!...

...Mas sentimos-nos, efectivamente, mais perto d'Ele? Vejamos...

Ele disse: "Amai-vos uns aos outros, como Eu vos amei!"

Pergunta-se: Nós amamo-nos uns aos outros, como Ele? Respeitamo-nos? Cumprimos com os nossos deveres (familiares, sociais, etc)?

- Amamos, verdadeiramente, os nossos filhos, os nossos pais, os nossos maridos, as nossas esposas... ou será que o Matrimónio é, para nós, um simples acto social... ou nem sequer isso?!...

- No nosso dia a dia em sociedade, sabemos respeitar os nossos professores? Os nossos alunos? O espaço que é de todos (e que, por vezes, julgamos ser somente nosso, quando apenas nos pertence uma milésima parte)?...ou só pensamos no nosso 'ego'?...

É Páscoa! - tempo de reflexão para nos interrogarmos sobre o que é ser cristão (quer sejamos católicos ou não)!!!

Entremos dentro de nós próprios, vejamos quem somos e, se necessário, digamos também:

- "Senhor, ajudai-me a transformar este coração de pedra num coração de carne, que saiba sentir e amar, verdadeiramente!"

Então, sim, haverá, realmente, Páscoa!

"Pássaros, Peixes & C.ª"

na Rua 25 n.º 437 em ESPINHO

Somos um espaço diferente com: PEIXES - PLANTAS PÁSSAROS - CÃES - GATOS - RÉPTEIS - ROEDORES

Venha visitar-nos e conhecer-nos. Vamos ter uma surpresa para si! Deseja a todos os Clientes e Amigos Páscoa Feliz

Mármore da Fonte, Lda.

Páscoa Feliz



Gerência de: Manuel Dias de Azevedo e Manuel Gomes da Silva

Rua da Fonte do Loureiro, 47 • Silvalde • 4500 ESPINHO
Telef. 22 731 23 24

CASA DOS CEREALIS-NATURAL

Temos ao seu dispôr uma vasta gama de artigos para columbofilia e animais de companhia. Dê-nos o prazer da sua visita... Estamos certos de que encontrará aquilo que pretende.

...Tradição e qualidade em columbofilia...

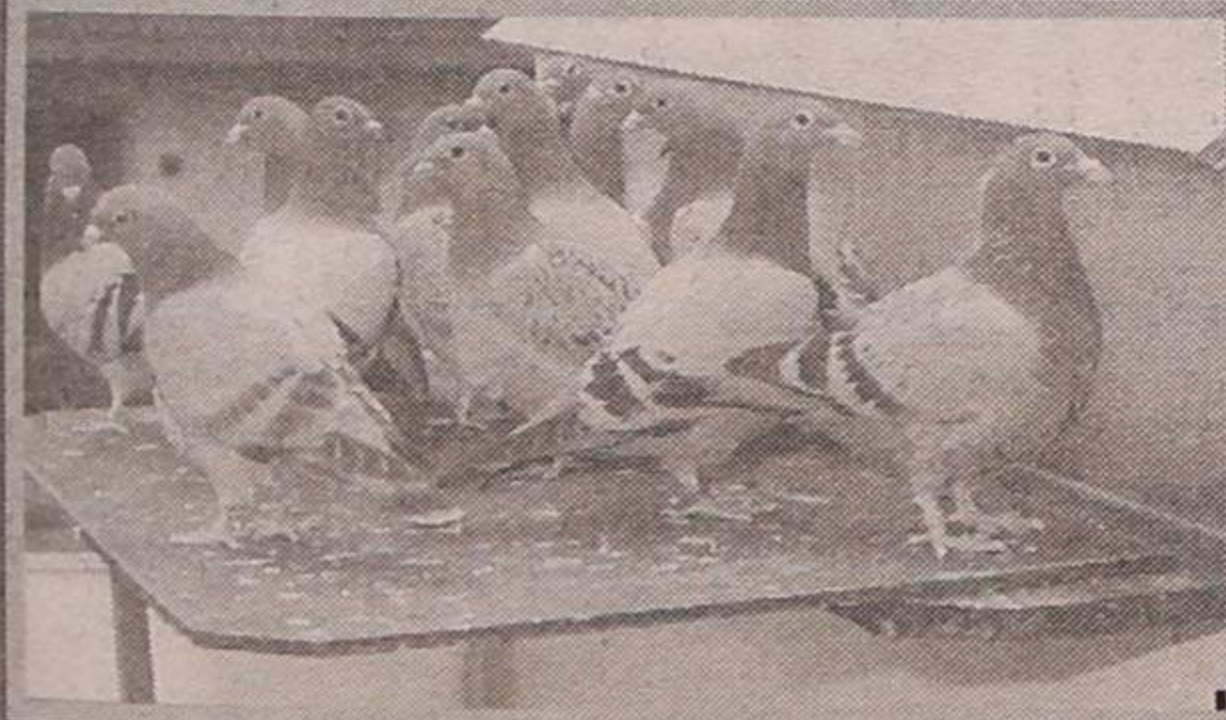

Semanário Registado na Direcção-Geral de Comunicação Social sob o n.º 100594

DEFESA DE ESPINHO

Fundado em 27/Março/1932

PROPRIEDADE - EMPES - Empresa de Publicidade de Espinho, Lda.

Matriculada na Conservatória do Registo Comercial de Espinho sob o n.º 59, folhas 30 do livro C-1

Capital Social: 5.200,00 Euros
Contribuinte: 500 095 540

Administração
Fernando Cunha (gerente)
Joaquim Vasconcelos (gerente)

Detentores com mais de 10% do capital
Solverde - Soc. de Investimentos Turísticos da Costa Verde, Lda.

Direcção
Lúcio Alberto
Email - lucio.alberto@mail.telepac.pt

Redacção
Manuel Proença
Sandra Soares

Colaboradores
Abreu Cepêda; Adérito Santos; Alberto Monteiro; António Duarte Estêvão; António Regedor; Carlos Campos (Suíça); Carlos Salvador; Dagmar Lourenço (Brasil); Jorge Madureira; José António Ribeiro; José de Abreu; José Curral; José Domingues; Luís Madureira; Manuel Sancebas; Maria Fernanda Barroca; Maria Helena Vasconcelos; Mário Frota; Napoleão Guerra; Paulo Costa e Vítor Lancha.

Departamento de Produção
António Guerra

Publicidade
Joaquim Natário

Secretaria de Administração e Redacção
Cristina Fonseca e Fernanda Oliveira

Serviços Administrativos e Publicidade
Av. 8, 456 - 1.º andar - Sala R
Ap. 39 - 4501-853 ESPINHO Codex
Telef. / Fax: 22 734 15 25
Email-empes@mail.telepac.pt

Departamento de Redacção
Av. 8, 456 - 1.º andar - Sala H
Ap. 39 - 4501-853 ESPINHO Codex
Telef. / Fax: 22 734 15 25
Email-defesadeespinho@mail.telepac.pt

Impressão
NAVEPRINTER - Indústria Gráfica do Norte, SA - E.N. 14 (km 7,05)
Apartado 121 - 4471 MAIA Codex

Tiragem média
4.000 exemplares

Depósito Legal n.º 1604/83

Os textos (e ilustrações) de Opinião publicados nesta edição são da inteira responsabilidade dos seus autores, não vinculando, directa ou indirectamente, o cariz editorial e informativo deste jornal.



Cerca de uma dezena de bombeiros dos Voluntários de Lourosa tem vindo regularmente a Espinho para receber formação por parte da sua congénere do Largo da Igreja.

Num intercâmbio saudável Voluntários de Espinho dão formação aos de Lourosa

Manuel Proença

O comandante Gomes da Costa acedeu ao pedido do seu colega de Lourosa e colocou o seu corpo clínico e os seus graduados aos dis-

por da corporação vizinha, por forma a ser prestada formação no campo do salvamento e desencarceramento e na utilização de

aparelhos respiratórios. Trata-se de uma iniciativa que está a ser levada a cabo há alguns meses a esta parte e que visa ensinar aos

bombeiros de primeira e aos subchefes dos Voluntários de Lourosa algumas das técnicas que os Voluntários de Espinho aprenderam nos cursos que

tiveram a oportunidade de frequentar. "Acho que este exemplo deveria ser seguido pelo País" - sublinhou o comandante dos

Bombeiros Voluntários de Espinho, Gomes da Costa". Entretanto, estas acções vão prosseguir durante mais algum tempo.

OPINIÃO • NOTAS DE POUCA MONTA • António Duarte Estêvão

Imagens em foco

Imagem TV, nova ou já passada,
Mostra ditosa vida ou sorte ruim,
Alegria, romance, amor e paz...
Guerra e dor, fome e gente desprezada!...
E, vendo um mar de espinhos, penso assim:
Muito mal, neste mundo a imagem faz!...

Muitas crianças, quando começam a "papaguear" as primeiras palavras, são, normalmente, estas: "papa", mãe, pai, "caca" e... depois, um ou dois palavrões que lhes sopraram ao ouvido. Mais tarde, a história repete-se: o estômago reclama a papa, a afectividade

envolve o pai e a mãe, a "caca" faz parte do quotidiano e os tais palavrões crescem conforme a rega que lhes for feita durante a vida.

Se pensarmos bem no "abc" da palavra infantil, a "papa" é a substância de todo o ser vivo, o pai é o exemplo do dever, a mãe é o nobre símbolo do amor, a "caca" é uma pequena amostra de tanta merda que existe no mundo e, o palavrão é o vírus da revolta contra as imprevisíveis ratoeiras que tantos encontram no caminho.

Admito que as imagens que se nos deparam, têm uma considerável importância no comportamento dos homens e da juventude dos nossos dias.

Acontece, porém, que a maior captadora e fornecedora, de porta a porta, da imagem, é a televisão que, muitas vezes nos retrata cenas pouco edificantes e "impróprias para consumo". Isto, porque deseducam e desorientam grandes e pequenos, principalmente aqueles que já tra-

zem, no sangue e do berço, o instinto do mal ou o triste fado duma vida... triste!...

No entanto, em parte, somos nós, os "senhores telespectadores", que provocamos, com os nossos "apetites", a guerra das audiências e, quantas vezes, escolhemos e colocamos, no topo, a vulgaridade, os péssimos e nocivos exemplos, a verborreia cáustica, o escândalo, a corrupção impune, a violência e o crime, o sexo para todos os gostos e paladares, e as mazelas da sociedade dos nossos tempos.

E já que falei nas imagem que nos entram em casa, vou recordar a "Gabriela, Cravo e Canela". A magnífica obra de Jorge Amado deu origem a uma telenovela que ainda mora no pensamento de muitos lusitanos. E não foi por ter sido das primeiras a ser exibida entre nós, mas sim porque tinha um conteúdo genial e criações sublimes das que se fixam na memória.

Recordo o coronel moralista e fanático, pregador dos bons costumes, que se exasperava por ver a sua terra resvalar na escarpa da pouca vergonha. Daí, sempre que via a Glorinha com as

maminhas à mostra, pousadas e atractivas no parapeito da janela, apontava com o bastão a mulher "indecorosa" e clamava, furioso, que "a culpa era do cinema", que projectava um ror de maus exemplos.

Do meu cinema, do cinema dos meus tempos, recordo bem que era uma boa fonte de informação, de comicidade, que nos alegrava, de história que nos cultivava, de interpretação, criatividade e boa música. Os beijinhos prolongados e os abraços que faziam perder a respiração, eram inocentes lições, não de sexo, mas de amor e o amor é um dos mais importantes predicados da vida.

Mas o coronel, puritano e "bota de elástico", sempre que via esvoaçar, mesmo que levemente, o véu da moralidade, atirava-se contra o cinema, como gato a bofes!...

Nesses velhos tempos, no conceito do coronel, a culpa do desregramento de costumes era do cinema, mas, nos dias de hoje, quando vejo tanta coisa "boa para corromper", não tenho dúvidas que a televisão tem algumas "culpas no cartório"!...



CASA SAMEIRINHO
CONFEITARIA E PASTELARIA
CÉSAR VIEIRA FERNANDES
ANTIGA CASA MANUEL AUGUSTO DE CASTRO

Fabrico especial de Bolos e Doces Regionais • Especialidade em Pão Podre e Bolos de S. Bernardo
FORNADAS CONSECUTIVAS DE PÃO-DE-LÓ E BOLO-REI • VENDA A PARTICULARES

RUA 14 N.º 974

APARTADO 6

4501 ESPINHO CODEX

TELEFONE, 22 734 04 83



Salvé 30-03-2002
Diogo Filipe Costa Graça

Seus avós, tios e pais, na passagem do seu 2.º aniversário, vêm desejar-lhe as maiores felicidades e que esta data se repita por muitos e bons anos. Parabéns