

Na madrugada de terça-feira
Não há moeda?...
Pneus anavalhados!

página 27

Finalmente, nas Secundárias!

Obras (a concurso)

páginas 2, 3, 4 e 5



Ausência de José Mota
adia discussão

Assembleia
Municipal
prescinde
da informação
escrita
do presidente
da Câmara

página 9

Reconstrução
está (quase) pronta

“Câmara fez
um esforço”
na Escola
de Esmojães

página 11

No Palacete
da Pena

Pequenos
fogos...

página 27

Santa Casa da Misericórdia investe cerca de cem mil euros

Novo
autocarro
para
idosos

páginas 6 e 7



Depois de mais de três anos de luta, a Escola Secundária Manuel Gomes de Almeida viu finalmente colocada a concurso, pela Direcção Regional de Educação do Norte (DREN), a empreitada para remodelação do seu pavilhão gimnodesportivo e construção de uma sala de ginástica, um projecto cujo valor ultrapassa os 325 mil euros. Os melhoramentos nos campos desportivos terão de ficar para uma segunda fase.

Remodelação do pavilhão e nova sala de ginástica

Obras (finalmente) na Gomes de Almeida



Sandra Soares

Benilde Fardilha, presidente do Conselho Executivo da Escola Secundária Dr. Manuel Gomes de Almeida explica que "quando há três anos assumimos funções encetamos um processo com o intuito de concretizar um pedido de há muito, a remodelação das instalações desportivas, pois sente-se que estas não correspondem de forma nenhuma às necessidades da população escolar".

A responsável justifica: "A parte de balneários está mui-

to má, são muitos exíguos e sem condições, o que leva os nossos alunos a preferirem não tomar banho na escola, chove dentro do pavilhão, a arrecadação é exígua e os campos no exterior também começam a ficar em muito más condições. Não têm havido grandes acidentes, porque se evitou a prática de determinadas modalidades".

A presidente do Conselho Executivo lembra que "este era um problema muito falado e o anterior Conselho Directivo também já tinha dado conhecimento da situação à DREN que é a única

entidade que realmente pode levar a cabo estas obras, pois o orçamento da escola nunca poderia suportar estas obras que são da responsabilidade deles".

Depois de um longo processo de ofícios, Benilde Fardilha reconhece que "a situação começou a tornar-se mais visível com o envolvimento das associações de pais e estudantes, assim como dos alunos. A visita do adjunto e responsável pelas obras da DREN à escola também foi um grande passo e já nessa altura foi feita a promessa de que as obras seriam integradas num

projecto da DREN a candidatar ao PIDDAC".

Numa deslocação que efectuaram a Lisboa, no Verão passado, em companhia do director regional e com o Presidente da Câmara de Espinho, os responsáveis da escola ficaram finalmente a conhecer o projecto que já havia sido apresentado ao PIDDAC.

A presidente do Conselho Executivo refere que "houve um atraso substancial de cerca de meio ano, sem contar com os muitos anos que estão para trás, mas temos de nos congratular por termos conseguido as obras que são algo muito

desejado e não acredito que a mudança política as possa afectar, uma vez que já foi lançado o concurso".

Lutar pela segunda fase

Benilde Fardilha revela que "o que está em causa neste concurso ainda não corresponde à totalidade daquilo que pretendemos, corresponde à renovação do ginásio e ao lado será construído um outro edifício que vai albergar uma sala de ginástica, vão ser feitos bal-



CENTRO BRITÂNICO DE ESPINHO

Rua 19, N.º 833/855 - Sala G - 4500 ESPINHO - Telef. 227348517

de **Laura Emília de Miranda Ferraz Magalhães**
"Mrs. Magalhães"

University of Cambridge - Local Examinations
Syndicate - Internation Examination
vem felicitar os alunos pelo sucesso obtido
nos seus exames finais

First Certificate in English
F. C. E.

Ana Sofia Mendes de Almeida
Eduardo Gil Ferreira Rodrigues Pinto
Francisco Soares e Silva Paupério de Almeida
João Diogo Oliveira Jorge Neto
João Filipe Faria Rocha
João Miguel Rodrigues de Sá Pereira
Juliana de Sousa Teixeira
Sandra Manuela Teixeira Lopes
Telma Raquel Couto Costa

Certificate of Proficiency in English
C. P. E.

Natividade de Sá Couto Pereira

T2/T3 - NOGUEIRA

Em construção, à entrada de Espinho,
excelentes acessos, bons acabamentos.
Preços desde **81.000 €** (16.240 cts.,)



22 734 00 17 / 96 424 19 42



Lojas de Moda em Espinho necessita:

- Responsável de Loja
- Vendedor/a (Balconista)
- Empregado/a de Escritório

Com os seguintes requisitos mínimos:

- Idade acima dos 25 anos
- Habilitações adequadas à função
- Experiência profissional comprovada
- Espírito dinâmico e capacidade para trabalhar em equipa
- Residente próximo de Espinho

Resposta com CV e indicando lugar ao qual se candidata,
dirigido a:

CASA IGLÉSIAS, Lda. - Rua 19, n.º 202 - 4500-255 ESPINHO

ESPINHO

M/F

PART-TIME / FULL TIME

Precisa-se:

- Pessoas c/ ambição
- Sentido de responsabilidade
- Vontade de seguir carreira
- Disponibilidade Part-time ou Full-time
- Idade entre os 18 e os 50

Oferecemos:

- Ordenado base
- Oportunidade de fazer carreira
- Formação contínua
- Actividade nas nossas instalações no centro de Espinho
- Prémios de produção

Marcação de entrevista entre as 15 e as 19 horas
Telef.: 22 732 35 91 ou 91 605 38 30

Falar com **Joana Volta**



neários novos dentro do ginásios e outros de apoio à prática exterior, que faziam muita falta”.

A responsável lamenta que “em termos de campos, numa primeira fase, a intervenção vá confinar-se à zona envolvente ao pavilhão e à nova sala a construir. A segunda fase, que gostaríamos de ver concretizada já, mas que a DREN prometeu levar a cabo mais tarde, inclui a intervenção na restante zona de campos”.

Benilde Fardilha explica que “para esta segunda fase já existe um projecto e duas alternativas, a utilização do nosso espaço actual ou o aproveitamento de uns terrenos contíguos à escola, a nascente, que são propriedade da Câmara Municipal de Espinho. O presidente da Câmara, até ao momento, tem-se disponibilizado a ceder os terrenos, desde que os mesmos sejam utilizados neste projecto”.

A responsável esclarece que “esta segunda fase implica uma verba praticamente idêntica à do actual concurso, pelo que a DREN resolveu dividir a intervenção em duas fases. A segunda fase será incluída no PIDDAC do próximo ano”.

De qualquer forma, Benilde Fardilha deixa claro: “Em concreto temos esta fase, que já está a concurso, depois de adjudicada vamos continuar a pressionar para que a outra seja levada a cabo e continuámos a contar com a colaboração dos órgãos da escola e do presidente da câmara, que tem sido um parceiro excelente em todo o processo”.

A responsável acredita que “esta segunda fase vai para a frente porque já está a ser trabalhada. Estão a pensar num piso de campos completamente diferente, mais moderno e polivalente, pelo que será um investimento bastante forte”.

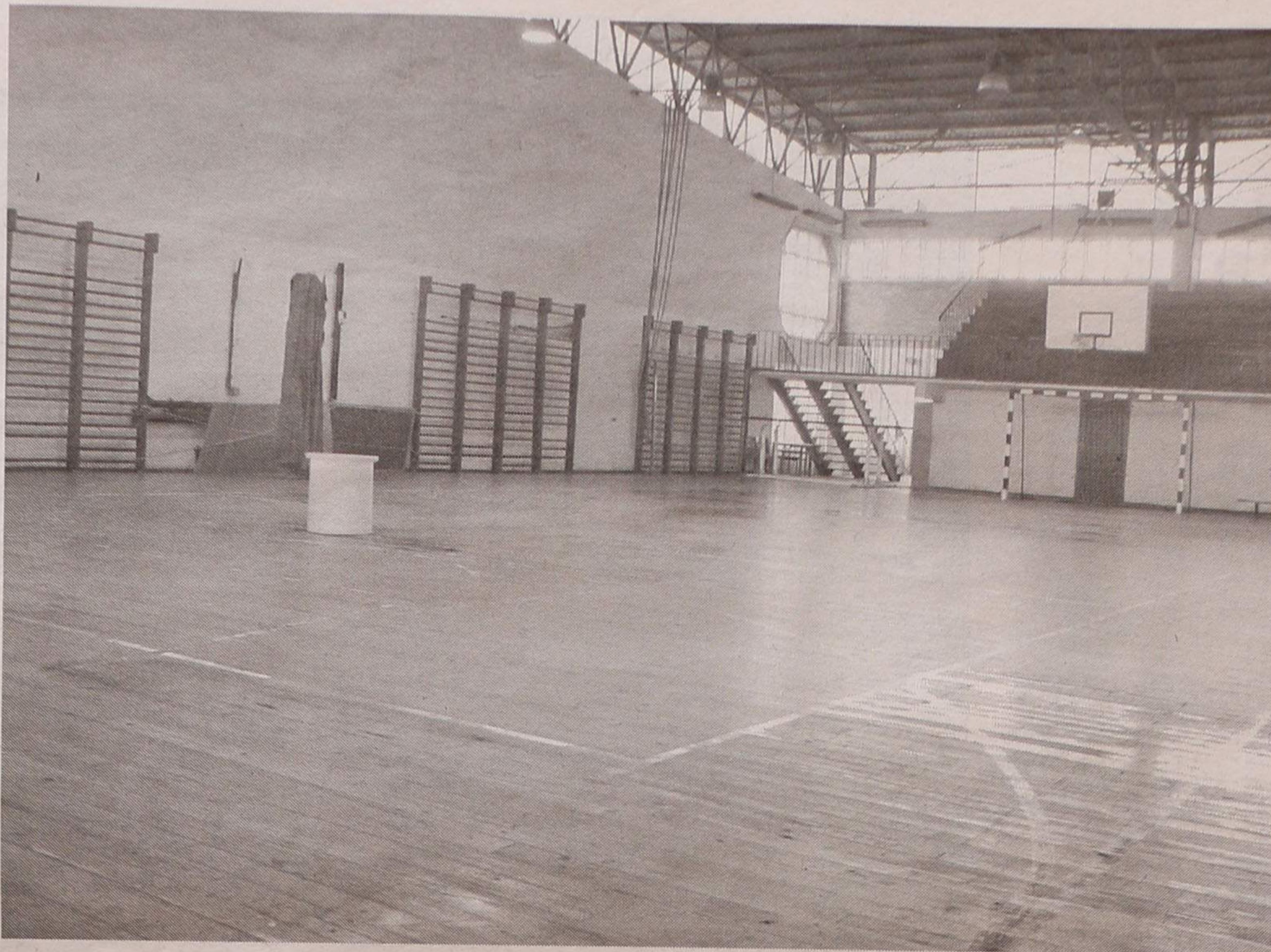

Definir prioridades

Benilde Fardilha revela que “esta escola, como algumas escolas da mesma época, precisa de uma grande intervenção e, segundo a DREN, um milhão de euros (200 mil contos) não chegariam para a remodelação dos nossos edifícios, pelo que não têm possibilidade de o fazer de uma vez só”.

Assim, “o que tem acontecido desde 2000 e que se deve repetir este ano, são intervenções à volta de 75 mil euros (15 mil contos), o que para a DREN é uma verba substancial, mas para nós representa muito pouco, pelo que, este ano, o Con-

selho Executivo volta a definir prioridades”.

A primeira prioridade foi a rede de águas, concluída com uma parte da verba de ano passado, que ainda chegou para melhorar uma zona de recreios e fazer alguns arranjos nos tectos do polivalente e secretaria.

Para este ano a responsável lembra que “as necessidades são muitas. A biblioteca precisa de ser ampliada, mas para mim é muito mais grave que as caixilharias das janelas estejam a cair, pelo que se calhar teremos de optar por aí”.

A responsável está consciente de que “a DREN tem a seu cargo mais de 400 escolas e muitas estão a pressionar como

nós, pois têm problemas semelhantes aos nossos, ou até piores, embora eles reconheçam que a nossa escola está degradada”.

Mas, a presidente do conselho Executivo pretende fazer ver a DREN e o Ministério da Educação que “com obras de 75 mil euros anuais, quando chegarmos ao fim da reconversão da escola ela está a precisar de nova intervenção”.

De qualquer forma, “pelo menos já começaram a fazer alguma coisa, a um ritmo lento, que não é o que desejaríamos, mas que se calhar é o possível, tendo em conta os constrangimentos que enfrentem. Nós não somos ingratos e temos de di-

zer que estamos contentes por as coisas se irem fazendo, embora fiquemos ainda mais contentes com as máquinas cá dentro”.

Período longo de obras

O prazo de conclusão das obras agora a concurso é de 190 dias, mas Benilde Fardilha garante que “o problema não é gerir a escola com obras. É complicado, mas quando a comunidade sente que está a fazer sacrifícios por algo que vai melhorar, todos se dispõem a colaborar, foi o que aconteceu com a reforma de rede de águas que já nos trouxe alguns incó-

modos”.

A responsável considera que “é tudo uma questão de estar um pouco mais atento e fazer alguns sacrifícios, até porque estas obras não são um trabalho do Conselho Executivo, é ele que gere o processo, porque lhe cabe esse papel, mas está muito apoiado por toda a escola: assembleia de escola, conselho pedagógico, professores e os próprios alunos, assim como os pais”.

Embora reclame por melhores condições de trabalho, a presidente do Conselho Executivo ressalva que “não existe qualquer problema ao nível de segurança e não está em causa a qualidade dos cursos leccionados. Por alguma razão temos bons resultados, embora se pudesse fazer mais, pois temos de contar com boas vontades e profissionais muito bons que poderiam ir além se tivessem melhor equipamento”.

Para Benilde Fardilha, em termos de aproveitamento escolar “a escola continua a ter sucesso, não é muito diferente das escolas da região”.

A responsável revela que “a escola está a concluir o processo de elaboração de um novo projecto educativo que aponta para três grandes problemas: a degradação das instalações, o défice de competências dos alunos no final do terceiro ciclo do ensino básico e o insucesso no décimo ano. Foi na sequência da detecção destes problemas que delineamos uma série de estratégias que pretendemos por em prática no próximo ano lectivo”.

Além disso, “a escola vai começar a ser alvo de um processo de avaliação integrada das escolas, efectuado pela Inspeção Geral da Educação, que pretende avaliar a qualidade dos estabelecimentos de ensino. Pelo que, depois deste trabalho, teremos mais dados passíveis de comparar com outras escolas”.

Vende-se

Escritório

C/ cerca de 90 m²
Junto às Finanças e Tribunal

Informa e trata J. COUTO • Telef. 22 734 42 36

Curso de Automação Tecnologias de Automação Industrial

- ✓ Curso gratuito
- ✓ Confere direito ao respectivo diploma e a subsídio de alimentação
- ✓ Horário: Pós-laboral

Externato Oliveira Martins
Ruas 19/21 n.ºs 769-783 – Apartado 443
4501-868 Espinho
Tel./Fax: 22 734 14 68



FSE

OURIVESARIA
Confiança

1890

Relógios Antigos de Coleção

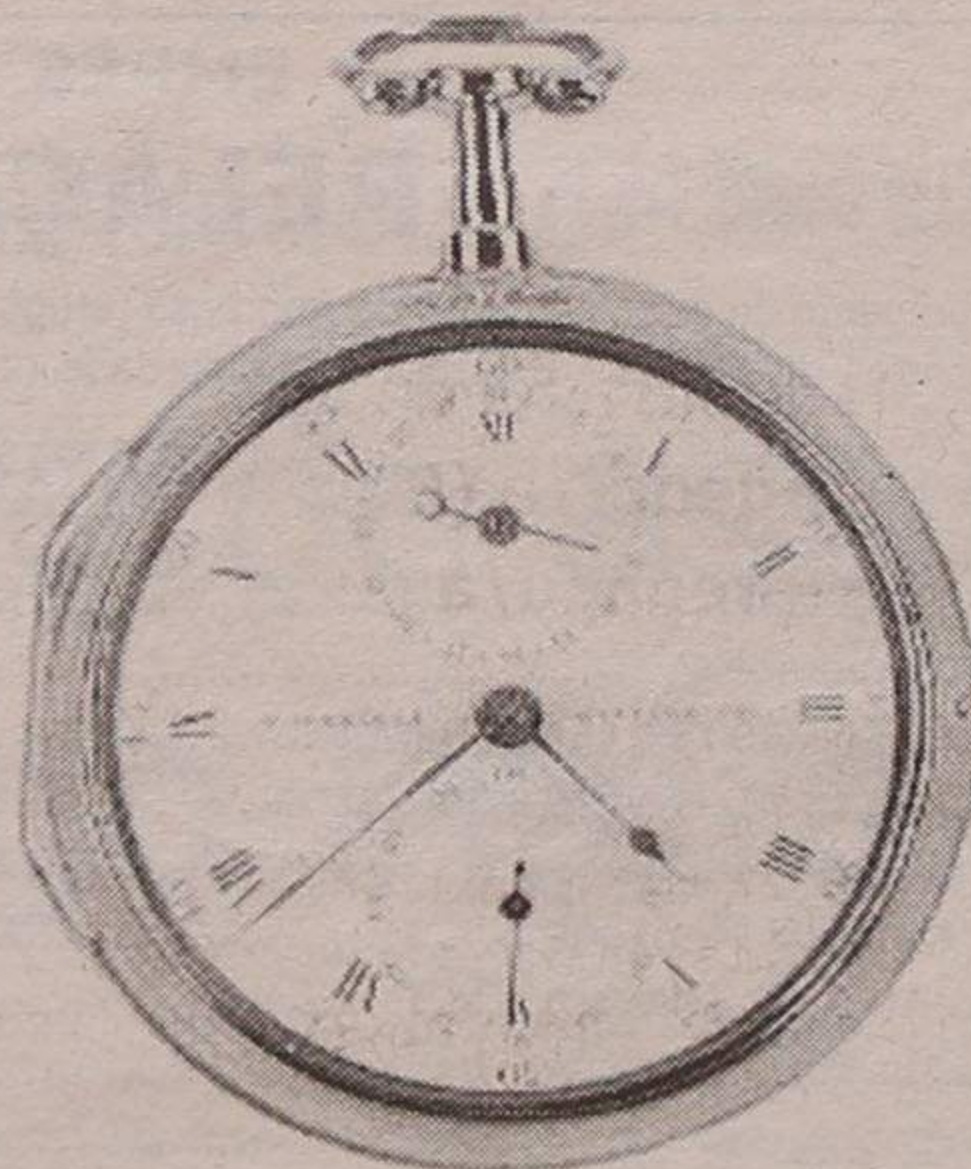

Relógio Inglês de 1790 em ouro

www.ourivesariaconfianca.com

www.zonaverde.pt

DESCONTOS PARA GRUPOS

Apesar de a inscrição para este curso ser gratuita, há custos de transporte e alimentação.

FORMAÇÃO PEDAGÓGICA DE FORMADORES

105 horas

Horário logado pelo EFP (certificado nº EDA 13622) de:

> 11 abril a 10 maio
laboral: 9.30-17.30
15 dias úteis

> 30 abril a 4 junho
pós-laboral
19.30-21.30

> 7 junho a 3 agosto
pós-laboral
19.30-21.30
15 dias úteis

FORMAÇÃO PEDAGÓGICA CONTÍNUA DE FORMADORES

63 horas

Para renovação do CAF

> 6 maio a 13 junho
pós-laboral
19.30-21.30

> 13 a 20 maio
laboral:
9.30-17.30

GESTÃO DO TEMPO E ORGANIZAÇÃO PESSOAL

21 horas

> 10 a 25 maio
pós-laboral
19.30-21.30

> junho
laboral:
9.30-17.30

CONDUÇÃO DE REUNIÕES

21 horas

> 26 abril a 11 maio
pós-laboral
19.30-21.30

> junho
laboral:
9.30-17.30

Entidade formadora acreditada pelo INOFCOR

Rua Jamal Comelo da Feira, nº 53º esq.
4520-234 Santa Maria da Feira

Tel. 258 384544 e-mail: fp@zonaverde.pt



DREN atende pedido com seis anos

Nova biblioteca na Manuel Laranjeira

A Escola Secundária

Sandra Soares

Dr. Manuel Laranjeira apresentou um projecto para remodelação da sua biblioteca e alargamento da sala de professores há cerca de seis anos, empreitada que foi finalmente colocada a concurso pela Direcção Regional de Educação do Norte (DREN) tendo um valor que ronda os 164 mil euros e um prazo de execução de 150 dias. Entretanto, o muro da escola continua a ser alterado e novos projectos estão a ser preparados.

A presidente do Conselho Executivo da Escola Secundária Dr. Manuel Laranjeira, Maria Ricardo, sabe que "não é possível fazer tudo ao mesmo tempo e nós temos uma série de pedidos de obras a fazer à DREN, que vamos colocando por prioridades".

Assim, "embora este processo já tenha começado há mais tempo, há seis anos começamos a pedir com maior veemência a remodelação da nossa biblioteca e da sala dos professores, dois espaços muito pequenos para as actuais necessidades", explica.

A responsável recorda que "nessa altura apresentamos formalmente à DREN um processo organizado, em que mostrávamos a situação da escola e o projecto que queríamos, seguiram-se visitas de técnicos da própria DREN, pedimos o apoio da Câmara Municipal, que obtivemos e, ao fim destes anos, vemos finalmente concretizado o projecto".

A responsável explica que "o projecto apresentado prevê que a sala de professores abranja o espaço da actual biblioteca e a construção uma biblioteca maior, mais ampla e mais moderna num espaço diferente, um bloco novo construído de raiz, com 250 mil metros quadrados, ao lado do bloco central da escola, com comunicação directa para o

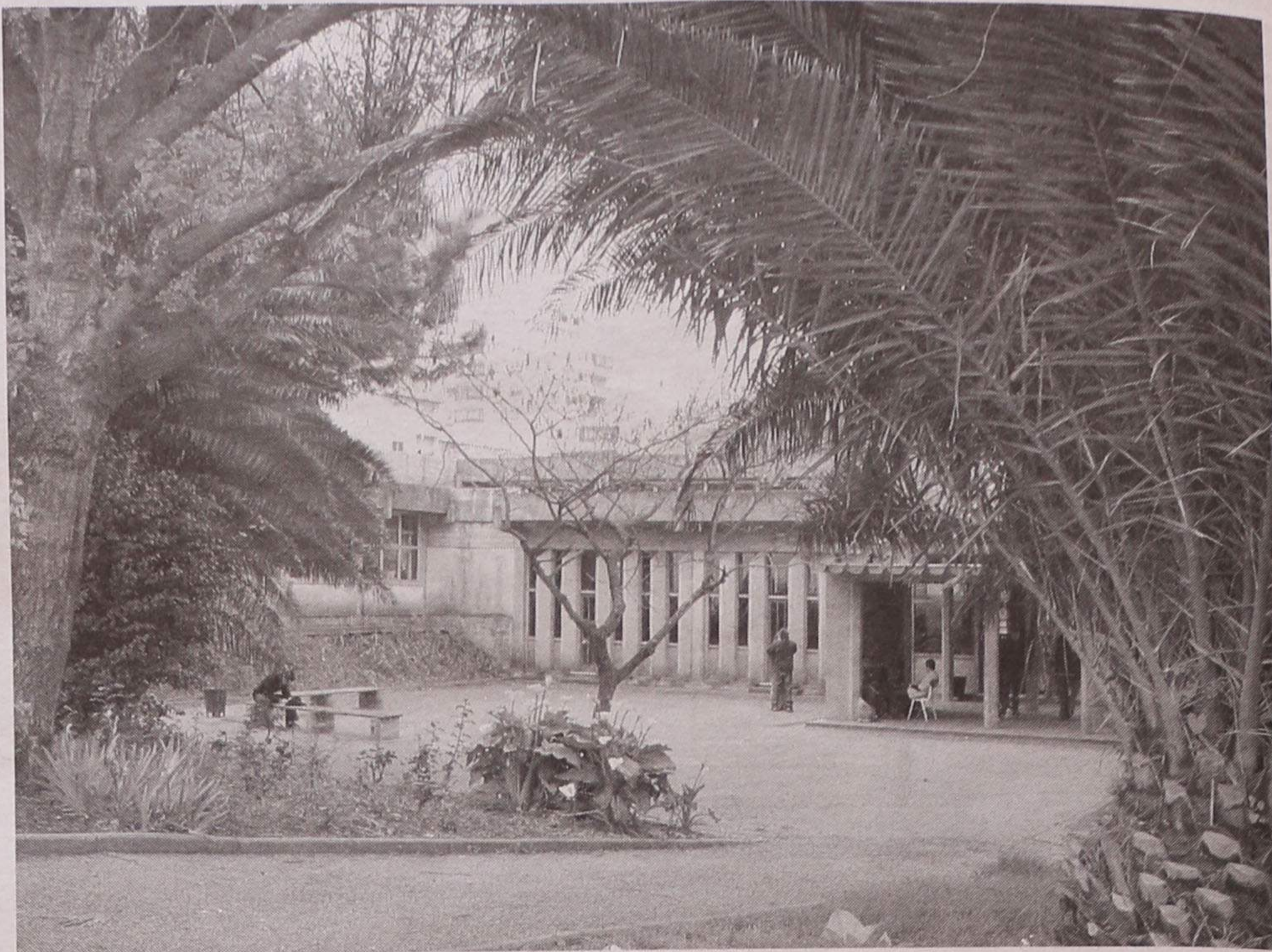

polivalente e para o recreio".

Houve a hipótese de fazer a biblioteca utilizando uma ou duas das salas já existentes, uma proposta da DREN pois foi uma opção tomada em outras escolas, mas, como Maria Ricardo explica, "consideramos que seria melhor criar um espaço de raiz e este foi o local que no pareceu a nós e depois à DREN o melhor e mais viável, pois embora vá ocupar uma zona nobre e bonita, vai manter a estrutura da escola e adequar-se ao espaço".

Esta é uma obra que vai rondar os 164 mil euros e tem um prazo de 150 dias, estando previsto ser iniciada no segundo trimestre de 2002, pelo que até Junho as obras devem começar.

A presidente do Conselho Executivo só lamenta que tenha sido um processo que "demorou bastante tempo, com estudos, propostas

e alterações".

De qualquer forma, "com este novo espaço vai haver mais espaço para colocar em prática novas valências, pois as bibliotecas modernas são muito mais abrangentes, embora necessitem de outras condições", acrescenta.

Maria Ricardo garante que "a biblioteca foi revitalizada nos últimos anos, muito por culpa dos dois professores responsáveis pela sua dinamização. Além disso, apesar de termos uma biblioteca pequena, a informática também já é uma das suas valências, mas queremos condições melhores, uma biblioteca mais ampla, com mais espaço, mais luz".

As obras vão começar no fim deste ano lectivo e abranger uma boa parte do próximo, mesmo que não exista qualquer atraso e serão executadas numa parte central da escola que dá

acesso ao polivalente, cantina, biblioteca, sala de professores e secretaria.

Além disso, esta obra terá duas fases distintas, a primeira que corresponde à construção do edifício de raiz, onde será instalada a nova biblioteca e uma segunda fase que só será iniciada depois de todas as valências da biblioteca terem sido transferidas para o novo edifício. Nesta segunda fase a sala de professores será totalmente remodelada, ocupando o actual espaço da biblioteca.

Mas presidente do Conselho Executivo não se mostra preocupada e embora tenha a consciência de que "as obras trazem sempre inconvenientes, são para bem da escola".

Definir prioridades

Maria Ricardo reconhe-

ce que "esta foi uma luta grande que durou seis anos", mas revela que "entretanto a escola tem sofrido alguns melhoramentos".

Algumas destas intervenções são pequenas coisas levadas a cabo com o orçamento da escola, a colaboração dos funcionários e pequenas empreitadas, visando a manutenção e conservação do espaço, mas, como a responsável explica, "tudo o que implica verbas mais elevadas está dependente do financiamento da DREN, o que é sempre complicado e demora muito tempo. O Conselho Executivo define as prioridades em relação às obras, mas o concurso e supervisão do projecto passa pela DREN".

As últimas grandes obras efectuadas na Escola Dr. Gomes de Almeida foram "a remodelação da cozinha que

SOALTER - Const. Sousa & Alves, Lda.

COMPRA, VENDA E PERMUTAS DE PROPRIEDADES

EDIFÍCIO LAPA PARK I - S. Paio de Oleiros

ALUGA-SE T2 c/ dois banhos um é suite.

ÚLTIMOS T3 c/ três banhos um é suite p/ venda.

Bons acabamentos, pré-aquecimento central, cozinhas dinamarquesas, garagem e arrumos. A 3 km e 3 minutos da Praia.

EDIFÍCIO OCEANUS - Espinho

T3 c/ 150 m2 + garagem fechada p/ 2 carros e arrumos.

T4 Dúplex c/ 250 m2.

VENDE-SE LOJA c/ 2 frentes c/ arrumo na cave e rendimento fixo; e Loja c/ 170 m2.

Contacto: 91 969 06 55

EMPES / DEFESA DE ESPINHO RELAÇÃO DOS SÓCIOS

Em cumprimento do disposto na Lei de Imprensa (artigo 7.º, número 12, do Decreto-Lei n.º 85 - C/75, de 26 de Fevereiro) publicamos a seguir a relação dos sócios da EMPES - Empresa de Publicidade de Espinho, Lda., proprietária do jornal "Defesa de Espinho" e os valores de cada um.

CAPITAL SOCIAL DE 5.200 €

SÓCIOS

António Ferreira Gaio	1	100 €
António de Sousa Reis	1	100 €
Arménio Augusto Gomes (Eng.º)	1	100 €
Carlos Augusto Fern. Melo Sárria	1	100 €
Carlos Pinheiro de Moraes	1	100 €
Fernando Monteiro Meneses	1	100 €
Gemeniano Augusto Oliveira (Dr.)	1	100 €
João Lopes da Fonseca	1	100 €
Manuel Alves Salgueiro	1	100 €
Maria Madalena Braga Dias	1	100 €
Sebastião Ferreira do Couto	41	4.100 €
Solverde - Soc. de Investimentos Turísticos da Costa Verde, S.A.	52	5.200 €

QUOTAS	VALORES
1	100 €
1	100 €
1	100 €
1	100 €
1	100 €
1	100 €
1	100 €
1	100 €
1	100 €
1	100 €
1	100 €
41	4.100 €
52	5.200 €



se mantém no mesmo espaço mas que foi totalmente modernizada e um grande melhoramento do ginásio que implicou a substituição do piso, instalação eléctrica e coberturas", como enumera a presidente do Conselho Executivo.

Já este ano começou a ser efectuada uma obra de alteração ao muro que cerca a escola e se encontra a meio, estando concluída apenas a parte poente do mesmo muro. Esta obra é uma prioridade recente da escola e a sua necessidade apenas foi sentida há cerca de um ano, mas foi rapidamente atendida pela DREN.

Maria Ricardo recorda que "há cerca de quinze anos atrás a escola tinha uma rede que era deitada abaixo com facilidade e permitia que os alunos saíssem por onde mais lhes convinha. Foi uma grande luta fazer o muro, pois nessa altura houve uma grande relutância em fechar o recinto da escola, mas o muro foi construído com a medida 'standardizada' na época e serviu muito bem durante todos estes anos".

No entanto, "ultimamente, nas zonas mais baixas, o muro era facilmente saltado e foi-nos colocado um novo problema, não só queríamos impedir elementos estranhos à escola de entrarem, mas os nossos alunos de saírem, daí termos definido esta obra como prioridade", justifica.

Remodelar o ginásio

Um outro grande projecto desta instituição de ensino, a apresentar em breve pelo Conselho Executivo à DREN, passa por algumas alterações a efectuar no pavilhão gimnodesportivo, "não propriamente no ginásio que depois da anterior remodelação estão bem, mas a readaptação do espaço para dar resposta às novas necessidades que vão surgindo", justifica Maria Ricardo.

A responsável explica que "na negociação que es-

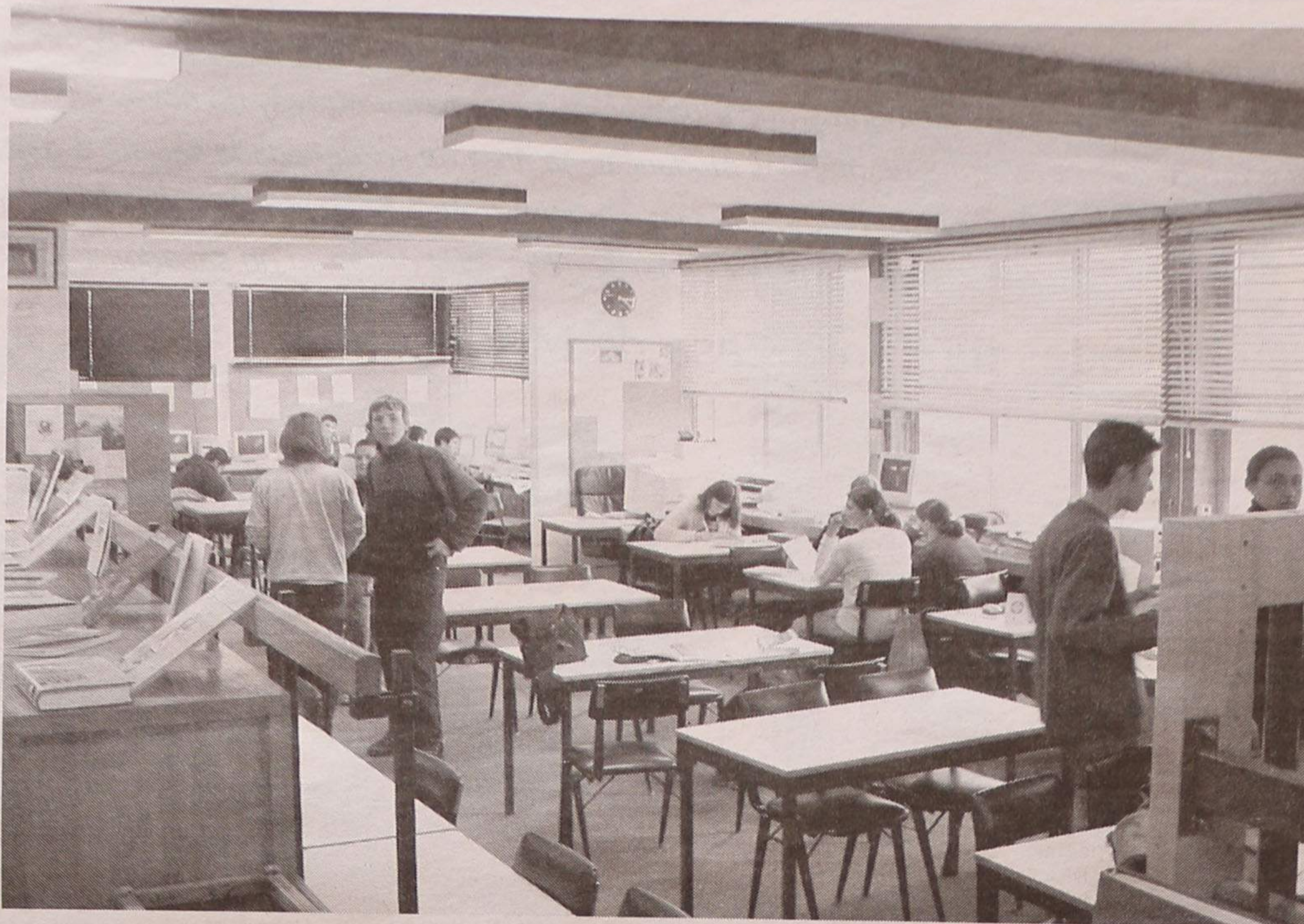

tava a decorrer com o Ministério da Educação, ia ser implantado o curso tecnológico de desporto na Escola Secundária Dr. Manuel Laranjeira e, apesar da reforma educativa ter ficado suspensa com as mudanças no governo, a escola continua a ter área de desporto, daí a nossa aposta".

Neste projecto prevê-se o melhoramento e reformulação do espaço destinado aos balneários e a construção de um sala de ginástica nas traseiras do actual pavilhão, necessária às disciplinas mais específicas da área de desporto.

Para as traseiras do pavilhão está também prevista a construção de uma arrecadação onde se possam arrumar os aparelhos de ginástica e outro material e o projecto inclui ainda uma sala de aulas para os alunos de desporto e de uma sala e balneários para os professores desta área.

Maria Ricardo refere que "esta é uma proposta que ainda vai ser negociada com a DREN, é mais uma das prioridades que virá a ser discutida, assim como a remodelação do campo de jogos que já está muito velho e não permite a prática de algumas modalidades".

Mas o conselho executivo também pretende pintar a escola de novo pois, com excepção de algumas salas e do bloco central, a escola nunca foi pintada depois da sua construção. A conclusão da remodelação da caixilharia das janelas é outra das prioridades, pois ainda falta substituir as janelas de um dos pavilhões.

Além de quererem a obra do muro concluída os responsáveis da escola também pretendem ver resolvidos alguns problemas pontuais de humidade que surgem numa ou outra sala.

Em conclusão, Maria Ricardo considera que "nunca podemos dizer que estamos completamente satisfeito, porque há sempre mais para fazer e não só a nível de obras, mas, neste caso, vamos continuar a apresentar projectos e esperar que eles sejam rapidamente financiados".

ÚLTIMA HORA

Sob a presidência de Pedro Almeida

Grupo Solverde assina contrato para Vidago-Pedras Salgadas

O secretário de Estado do Turismo, Pedro Almeida, preside amanhã, pelas 19 horas, à cerimónia de assinatura do contrato relativo à concessão de área de jogo de Vidago-Pedras Salgadas, que decorrerá no Bar Dominó, do Casino de Espinho.

Na circunstância, perante o novo secretário de Estado do Turismo, Manuel Violas, presidente do Conselho de Administração da Solverde, dará a conhecer alguns dos pormenores referentes ao investimento previsto para aquela zona de jogo, nomeadamente no que diz respeito ao

empreendimento que será implantado na região de Chaves. Esta cerimónia antecede o jantar de gala (marcado para o Salão Atlântico, com Dulce Pontes, Carlos do Carmo e Paulo de Carvalho) do 30.º aniversário do Grupo Solverde, como se noticia na página 27.

"O bom funcionamento das actividades e valências inseridas nas instalações da Instituição, bem como o de revitalizar toda a sua acção, por via de novos elementos que a passaram a integrar, e através de novas ideias e acções, preparando-a para o futuro que se avizinha de grandes mudanças na área da solidariedade social", é o grande objectivo referenciado no Relatório de Actividades apresentado pela Mesa Administrativa da Santa Casa da Misericórdia de Espinho na Assembleia Geral, presidida por Edgar Ferreira, que decorreu no sábado.

No Relatório de Actividades da Santa Casa da Misericórdia

Elogio à Solverde e anúncio de acordo com a Médis

Manuel Proença (texto)
Vítor Lancha (foto)

Refere o documento apresentado pelo provedor, Amadeu Moraes que "a actividade da Clínica Obstétrica e Ginecológica (COGE) foi objecto de uma particular atenção por parte da Mesa Administrativa, tendo em conta o elevado investimento ali realizado e a necessidade de iniciar no mais curto espaço de tempo a sua rentabilização", sendo "com particular agrado que se assinala aqui que a sua exploração revelou, no decurso do ano em análise, uma acentuada melhoria, quase deixando de ser deficitária, e sempre com uma evolução favorável, o que augura, já para o corrente ano, que se venham a obter resultados positivos desta recente valência".

Segundo o documento apresentado pelo provedor, "as expectativas futuras são francamente favoráveis, tanto mais que após um período de experimentação na sua gestão, foi já possível negociar e contratar com seguradoras a prestação de serviços aos respectivos segurados,

com particular destaque para a Médis".

Diz o Relatório de Actividades que, "por outro lado, a Instituição passou a prestar serviços ao Hospital de Santo António, no Porto, na área da fertilidade e tratamentos contra a infertilidade, o que demonstra o reconhecimento da excelência dos nossos técnicos e equipamentos. No decurso do ano de 2001, e para além de variados actos cirúrgicos na área da ginecologia, tiveram lugar 176 nascimentos, sendo 90 crianças do sexo masculino e 76 do sexo feminino".

Sobre o Lar da Terceira Idade o Relatório da Santa Casa admite que "os problemas continuam a ser os de sempre, ou seja, a do grau de dependência crescente dos candidatos a internamento, e os cuidados acrescidos que essas pessoas exigem, e a que têm legítimo direito. Só que esses cuidados acrescidos significam mais pessoal, mais qualificação do pessoal existente, e naturalmente maiores custos, com alguma incompreensão da Segurança Social para esta situação,



dado que não tem procedido à actualização das contribuições na exacta proporção do acréscimo de tais custos". No entanto, segundo o documento "a Instituição tem procurado, na medida das suas possibilidades, dar resposta a estas novas exigências, sendo certo que tem a clara noção de que esta é uma tarefa nunca terminada, a impor uma atenção permanente por parte das instituições de solidariedade social, e designadamente da Santa Casa da Misericórdia de Espinho".

No que respeita ao Apoio Domiciliário, "foi constituída uma nova brigada, aproveitando a celebração de novo protocolo conjunto com a Segurança Social e o Centro de Saúde, ao mesmo tempo que foram adquiridas duas novas viaturas, uma vez que as existentes estavam já em

péssimas condições de funcionamento, e com elevados encargos na sua manutenção".

No Centro Infantil Espinho II, "e enquanto se continua aguardar por uma resposta definitiva da Segurança Social para a aquisição do imóvel respectivo, manteve-se a política de ali realizar obras de conservação e melhoramento que foram um pouco além daquilo que seriam as nossas obrigações contratuais perante o Centro Regional da Segurança Social. Concretamente, procedeu-se à pintura interior de todas as divisões, melhorou-se a cozinha e espera-se orçamento para a instalação de aquecimento central".

E o Relatório prossegue: "Aquando das comemorações do aniversário da Instituição, em Julho de 2001,

foram homenageados alguns Irmãos pelos serviços a ela prestados ao longo de vários anos, sendo de destacar a atribuição do nome Dr. António Pereira Pinto ao gabinete médico existente no Lar, com descerramento de lápide comemorativa do facto e de uma fotografia do homenageado no 'hall' de entrada para o dito gabinete médico. No que toca à obra de construção da capela da Instituição, não foram feitos avanços significativos no ano de 2001, devido sobretudo a dificuldades burocráticas que se espera agora estarem em vias de serem ultrapassados. No que respeita agora a questões relativas a organização e funcionamento, importa ainda salientar que, no decurso do ano de 2001, e por sugestão da doutora Filomena Pinto, que dirige o departamen-

to clínico do Lar, foi celebrado acordo de prestação de serviços com uma médica psiquiatra, dada a crescente necessidade de cuidados nesta área clínica a muitos dos nossos utentes".

E conclui:

"Uma última palavra para referir uma vez mais todos os apoios e donativos concedidos à Santa Casa da Misericórdia de Espinho por inúmeras pessoas e entidades, e das quais é justo, uma vez mais salientar, pelo seu montante e significado para a normal vida da Instituição, a ajuda vinda da Solverde - Sociedade de Investimentos Turísticos da Costa Verde, SA, quer directamente, através de um subsídio extraordinário que nos permitiu encomendar um moderno autocarro recentemente recebido, quer indirectamente, por via da Inspeção-Geral de Jogos".

OPINIÃO • APENAS REFLEXÕES • Jorge Madureira

Cor

O mundo deveria ser sempre muito colorido, mas nem sempre é assim.

Procuramos sempre dar cor a tudo e, por isso, não descansamos enquanto a televisão a cores não foi inventada. Se virmos um filme 'a preto e branco', ficamos com a sensação de que o mundo naquele tempo era realmente assim - um mundo sem graça, fastidioso, sem um raio de sol.

No caso da fotografia já não é bem assim. Também quisemos colorir a fotografia mas, agora, preferimos o preto e branco, porque sentimos saudade ou

curiosidade em relação a tempos passados.

As cores variam de intensidade conforme as épocas e os lugares. Sempre sentimos necessidade das cores, mas elas nunca foram tão evidenciadas, como naqueles tempos em que as flores dominavam tudo e todos. Nunca o mundo esteve tão colorido... No entanto, as flores ficaram para trás.

Quando nos dias de inverno, chuvosos e encobertos, temos a sensação de que a terra se cobriu com um tecto negro, sentimos necessidade de pegar em tintas e pincéis e ir lá acima pintar as nuvens. Não podemos viver sem cores. Hoje travamos uma luta terrível para as preservar, porque

tal como há os que gostam delas, também há aqueles que não se inibem de retirá-las do mundo. O mundo industrial tem vindo a ser representado como uma grande fábrica, com grandes chaminés a deitar fumo negro, tornando os dias constantemente encobertos. Esperemos que esta ideia mude...

As cores são sempre associadas às crianças, porque representam um mundo ideal, onde a alegria é constante e a irresponsabilidade também. As cores são associadas à brincadeira, a algo que não é sério.

Por outro lado, só o preto e o branco são associados ao mundo dos adultos, porque representam o peso da responsabilidade, da seriedade e de quem já é grande demais para brincar... será?

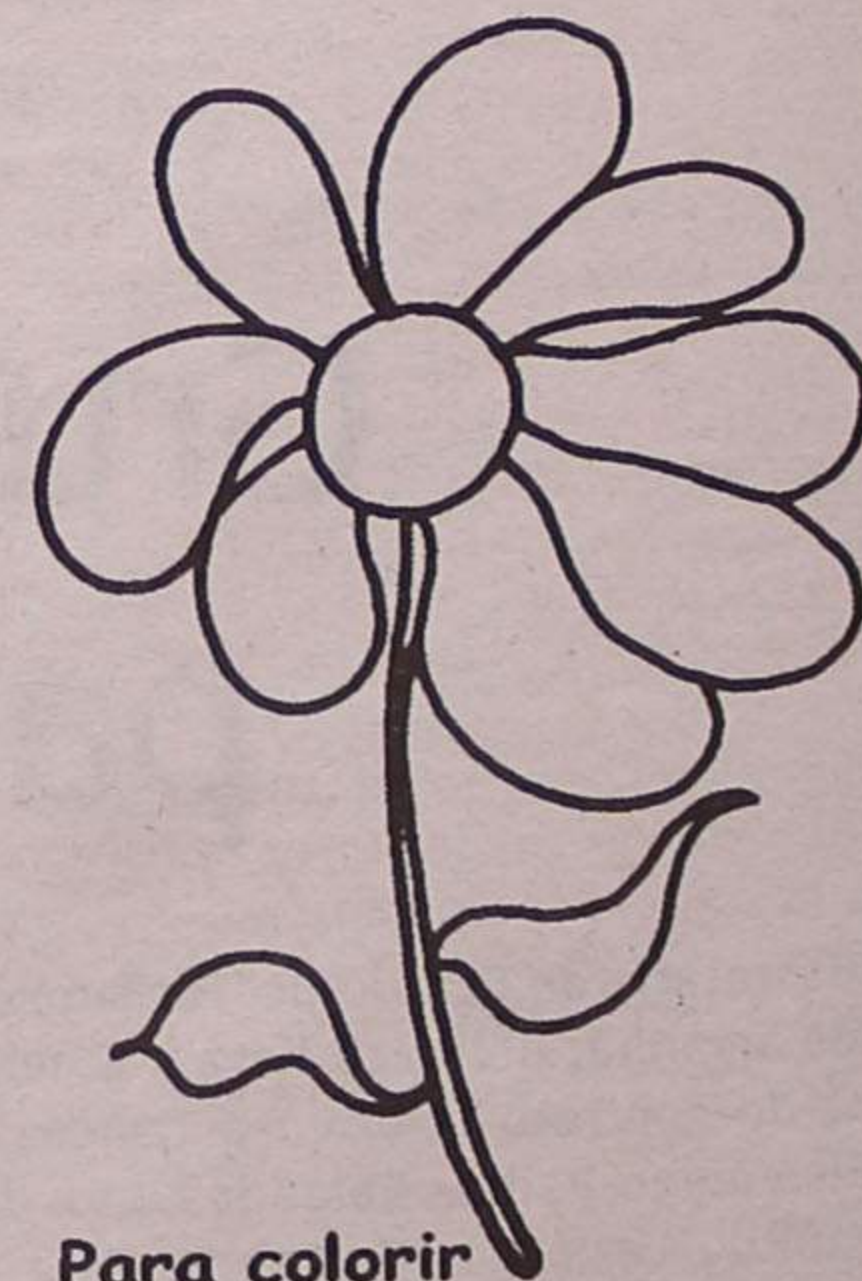

Para colorir

Um investimento de cerca de 100.000 euros

Novo autocarro para idosos da Santa Casa da Misericórdia

A Santa Casa da Misericórdia de Espinho inaugurou, no sábado, o novo autocarro para transporte de utentes do Lar da Terceira Idade. Trata-se de um moderno veículo que custou cerca de 100.000 euros (20.000 contos), devidamente equipado para as necessidades de uma instituição como aquela.

Manuel Proença (texto)
Vítor Lancha (fotos)

O novo veículo está preparado para o transporte de cadeiras de rodas, tendo instalado, para o efeito, na traseira, um elevador.

Na cerimónia de inauguração estiveram presentes o provedor da Santa Casa, Amadeu Morais, entre outros elementos dos corpos gerentes daquela instituição e utentes. O padre Manuel Moura, durante a bênção da nova viatura, reconheceu a importância da aquisição deste equipamento, abençoando, também, "aqueles que investiram neste veículo".

Para o provedor da Santa Casa da Misericórdia de Espinho, Amadeu Morais, a compra desta viatura "vem satisfazer os desejos manifestados pelos nossos utentes do Lar da Terceira Idade, especialmente aquelas pessoas que se deslocam em cadeiras de rodas".

Para Amadeu Morais era mais do que uma necessidade, uma vez que "tendo o mar aqui tão perto, ainda havia pessoas que não o conseguiam ver e, assim, será possível levá-las, rotativamente, até à esplanada da beira-mar, trazendo-as, mais tarde, para a Santa Casa".

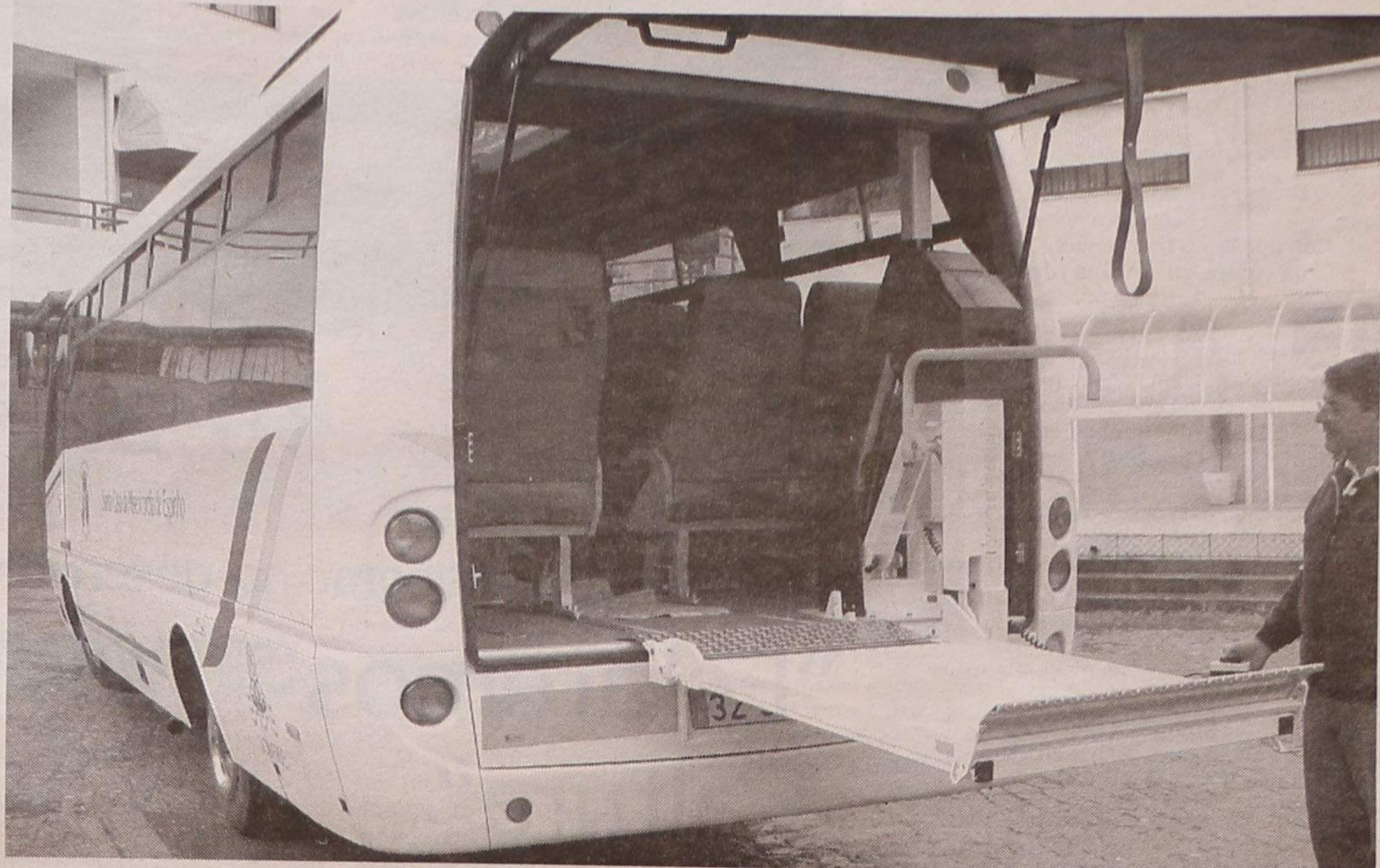

Amadeu Morais diz que, a partir de agora "será mais fácil organizar passeios, sendo possível levar os utentes do Lar com mais frequência a Fátima".

O provedor da Santa Casa espera, agora, ver resolvida a "questão burocrática que se prende com o projecto para a construção da capela", sendo esse o próximo passo do executivo por ele liderado. A obra não avança, segundo o provedor, porque a Comissão Coordenadora da Região Norte (CCRN) e a Câmara Municipal, na planta que dispõem do terreno em causa, está descrita a passagem de um curso de água que, na prática, não existe naquele local!

Simultaneamente, Amadeu Morais pretende "adaptar uma das salas do edifício da Santa Casa para a criação de um centro de dia e, construir um ginásio de fisioterapia", completando, assim, com estes equipamentos, as excelentes condições do Lar da Terceira Idade.



OPINIÃO • NOTAS DE POUCA MONTA • António Duarte Estêvão

Óculos e monóculos

Quando, em 1938, o meu saudoso amigo Filipe Vitó e a sua jovem e simpática esposa, D. Georgina Marques (Gina do Cassiano, para os espinhenses) se aventuraram a abrir, na Rua 19, a Casa Romeu, estavam com certeza, muito longe de pensar que além da utilidade óptica, os óculos seriam, alguns anos mais tarde, um importantíssimo adorno do rosto.

Nesse tempo, para enxergar melhor, poucos eram os cavalheiros que usavam monóculo e senhoras "lorinhão", mas já havia muita gente necessitada de "cangalhas", recorrendo ao nosso mercado semanal, onde hábeis e inteligentes chineses traziam um variadíssimo "stock", metido em malas que se transformavam em bancas de "optometria".

Era eu ainda rapazinho e foi com certo espanto que assisti à abertura da Casa Romeu, dado que as pessoas eram antilentes, porque ninguém gostava de ser promovido a "caixa-de-óculos", muito embora os mesmos ficassem a "matar" por cima do nariz do famoso

cómico do cinema de então, Harold Loyd. Recordar-se, a propósito que havia umas lentes grossas chamadas "cu-de-garrafa", que desfeavam sobremaneira os seus utentes e tornava-os tristes.

Hoje em dia tudo é diferente. Há óculos de sol que são "uma tara" e tantos outros, giríssimos que, além da estética e do visual, camuflam, tantas vezes, felizmente, alguns defeitos e servem a preceito para encobrir negras dum "sopapo", a escapar em... cheio, olheiras de várias origens, pálpebras papudas e até um vesgo "olhar contra o Governo"!...

Tudo isto faz-me lembrar que, pelo facto de dois ilustres espinhenses usarem monóculo, a minha admiração por eles era tanta, que resolvi, também, adquirir um "caquinho" que usava, quando criança, de vez em quando, segurando-o com mestria no olho direito.

O tempo passou!... O "caquinho" deve ter-se feito em cacos, mas a admiração por esses dois grandes homens ainda perdura:

O Dr. Manuel Gomes de Almeida foi um dos médicos mais famosos, nessa época distante. Cirurgião emérito (o primeiro operador de estenose mitral no nosso país), empresário de renome, orador fluente, intelectual na acepção da palavra, sempre que passava, deixava no ar um rasto de invulgar personalidade.

Alberto Valente, faleceu em 1954, com 51 anos de idade. Começou como guarda-redes, nos primórdios do Sporting de Espinho, a sua brilhante carreira de desportista. Mais tarde, ocupando destacado lugar na Caixa Geral de Depósitos, em Lisboa, foi aquando da fundação do jornal "A Bola", um dos principais redactores ao lado dos inesquecíveis Ribeiro dos Reis e Cândido Oliveira. A sua maneira graciosa e subtil de relatar os acontecimentos desportivos fez escola no referido jornal. Poderá dizer-se que escrevia com pena de ouro, buscando a tinta num banho de estrelas!...

Simplesmente maravilhoso!... Daí, avidamente procurávamos "A Bola" no Quiosque Reis ou na Tabacaria do "Moderno", para encontrarmos o mar de Espinho nos refrescantes escritos do nosso querido e talentoso conterrâneo.

Vinha a Espinho muitas vezes!... Quando o víamos subir a Rua 19, exclamávamos radiantes: - Está cá o nosso Alberto Valente!...

Graças a uma preciosa oferta de Abel Teixeira, meu companheiro das corridas juvenis de ciclismo, tenho em meu poder meia centena de bonitas quadras de autoria de Alberto Valente, dado que, além de finíssimo jornalista desportivo, também era inspirado trovador. Das referidas quadras, escolhi três para demonstrar a sua sensibilidade, o seu coração grande, o seu temperamento de eleição:

*Por falar muito d'amor,
Dizes sempre que te minto:
Pois embora muito diga
Não digo tudo o que sinto!...*

*Dizes tu que me não amas,
Adivinho porque mentes:
Por não dizer-te o que sinto...
Dizes tu o que não sentes!...*

*Por saber que os olhos dizem
Aquilo que a gente sente...
É que eu tenho muito medo
D'olhar os teus frente a frente!*

PALAVRAS À SOLTA

Detido no aeroporto de Lisboa (quando regressava de férias)
Corrupção nas Finanças leva funcionário do IVA à cadeia
Jornal de Notícias

Em causa falsas declarações de dívida a Segurança Social
Corrupção no fisco envolve dirigentes de clubes da 1.ª Liga (de futebol)
Jornal de Notícias

Atrasos nos reembolsos e informações incorrectas deram origem a 313 processos no ano passado
Disparam queixas no fisco
Correio da Manhã

Recebimento de dinheiro em vez de multas é uma das situações ilícitas
Oito agentes da Brigada de Trânsito detidos pela PJ
Jornal de Notícias

Rede de agentes da BT-GNR actuava em várias frentes
Sempre a facturar
 Só em reboques ganhavam 3600 euros por mês. Gasolina e restaurantes também eram à borla.
Correio da Manhã

Procedimento sem qualquer justificação legal foi aplicado entre 1997 e 2000
GNR perdoou multas a deputados e autarcas
O Comércio do Porto

Caso Moderna
Clã dirigente da universidade gastava 1200 contos por dia
Diário de Notícias

Crime em Fafe
Matou a mulher à facada e tentou suicidar-e de seguida
O Comércio do Porto

Dupla fugiu num motociclo vermelho
Ladrões munidos de arma de fogo (no Porto)
Jornal de Notícias

Jovens vítimas ficam sem os haveres
Assaltos em série nas ruas de Gaia
Jornal de Notícias

Em Coimbrões (Gaia)
Reformado apanhado com 31 doses de haxixe num campo de futebol
O Comércio do Porto

A uma pessoa da sua confiança
Director comercial 'vendeu' escritórios que não lhe pertenciam
O Comércio do Porto

A Isla Canela foi o local escolhido pelo Sindicato Independente Médicos (portugueses) para investir o dinheiro das quotas dos seus sócios, comprando doze apartamentos para arrendar

Sindicato de Médicos compra casas em Espanha

(Também) para ajudar os médicos a pagar as indemnizações relativas a acusações por negligência ou erro clínico e garantir aos profissionais complementos de reforma
Correio da Manhã



AMPEP quer colaborar no desenvolvimento "Estaremos à altura"

No passado dia 27, decorreu nas instalações da AMPEP (Associação dos Médios e Pequenos Empresários Portugueses) uma Assembleia Geral Ordinária para a apresentação do Relatório e Contas da actividade referente ao ano de 2001.

A mesa da Assembleia Geral foi presidida por Romeu Vitó, coadjuvado pelo vice-presiden-

te José Pinho e pelo secretário Manuel Mota.

A ordem de trabalhos da sessão iniciou-se com os esclarecimentos do presidente cessante, José Mota, que, detalhadamente, explanou o relatório das actividades realizadas.

De seguida, foram apresentados, no respectivo pro-

cesso de contabilidade, o Balanço e a Demonstração de Resultados pelo técnico oficial de contas, Manuel Couto, aos associados presentes.

Joaquim Tavares esclareceu os associados dos "objectivos e ideias" que "uma Direcção jovem, forte e confiante no futuro da AMPEP, pretende concretizar".

O actual presidente da AMPEP fez então questão de salientar:

"Mais do que nunca, o desenvolvimento das médias e pequenas empresas portuguesas necessita de uma colaboração eficiente e próxima da AMPEP. Estaremos à altura!"



FLASHES
 Foto Vitor Lancha

A Igreja Evangélica de Espinho realizou mais um congresso pascal com a participação de várias igrejas, em "mais um momento de louvor, adoração e gratidão a Deus pela salvação que nos deu, mas também de comunhão e fortalecimento da fé"

PALAVRAS À SOLTA

Opção cirúrgica nem sempre tem razões médicas, é cara e aumenta riscos da saúde de mães e bebés
Portugal abusa das cesarianas
Jornal de Notícias

A saúde nos tribunais
Suspeitas atingem análises clínicas
Campeão das Províncias

Da simples pistola às granadas e minas antipessoais, tudo está à venda em Portugal
Cresce negócio clandestino de armas
Jornal de Notícias

Choque em contramão no IC1
Conductor 'louco' mata quatro (jovens)
 O embate brutal (na auto-estrada Porto-Vila do Conde) foi provocado por um jipe que lançou o pânico durante vários quilómetros.
Correio da Manhã

Do acidente no IC1
Famílias das vítimas processam condutor
Jornal de Notícias

Em Matosinhos
Condutora embriagada causa acidente
Jornal de Notícias

Em Vila do Conde
Embragado conduzia em contramão
Jornal de Notícias

Na Lousã
Cinco mortos e dez feridos em colisão de duas automotoras
 Carro embate em comboio na mesma linha, horas depois.
Jornal de Notícias

Na Lousã
Maquinista não fez telefonema que evitaria choque
Jornal de Notícias

No IC8 (próximo de Pombal)
Colisão vítima três mulheres
Correio da Manhã

Em Pombal e Évora
Cinco pessoas perdem a vida nas estradas
Jornal de Notícias

No IP2 (próximo de Évora)
Mãe e filho não resistem a choque
Correio da Manhã

Na Galiza
Acidente mata quatro (familiares de Valpaços)
Jornal de Notícias

Oito viaturas envolvidas
Choque em cadeia na auto-estrada (junto às portagens em Grijó)
O Comércio do Porto

No Porto (junto ao Bairro João de Deus)
Moradores cortam Circunvalação em protesto contra os acidentes
Jornal de Notícias

Em plena estrada nacional (junto às festas de Santa Luzia - Penafiel)
GNR faz vista grossa a loucuras e aceleras
O Comércio do Porto

Semanário Registo na Direcção-Geral de Comunicação Social sob o n.º 100594

DEFESA DE ESPINHO

Fundado em 27/Março/1932

PROPRIEDADE - EMPES - Empresa de Publicidade de Espinho, Lda. Matriculada na Conservatória do Registo Comercial de Espinho sob o n.º 59, folhas 30 do livro C-1. Capital Social: 5.200,00 Euros Contribuinte: 500 095 540

Administração
 Fernando Cunha (gerente)
 Joaquim Vasconcelos (gerente)

Detentores com mais de 10% do capital
 Solverde - Soc. de Investimentos Turísticos da Costa Verde, Lda.

Direcção
 Lúcio Alberto
 Email - lucio.alberto@mail.telepac.pt

Redacção
 Manuel Proença
 Sandra Soares

Colaboradores
 Abreu Cepêda; Adérito Santos; Alberto Monteiro; António Duarte Estêvão; António Regedor; Carlos Campos (Suíça); Carlos Salvador; Dagmar Lourenço (Brasil); Jorge Madureira; José António Ribeiro; José de Abreu; José Curral; José Domingues; Luís Madureira; Manuel Sancebas; Maria Fernanda Barroca; Maria Helena Vasconcelos; Mário Frota; Napoleão Guerra; Paulo Costa e Vítor Lancha.

Departamento de Produção
 António Guerra

Publicidade
 Joaquim Natário

Secretaria de Administração e Redacção
 Cristina Fonseca e Fernanda Oliveira

Serviços Administrativos e Publicidade
 Av. 8, 456 - 1.º andar - Sala R
 Ap. 39 - 4501-853 ESPINHO Codex
 Telef. / Fax: 22 734 15 25
 Email-empes@mail.telepac.pt

Departamento de Redacção
 Av. 8, 456 - 1.º andar - Sala H
 Ap. 39 - 4501-853 ESPINHO Codex
 Telef. / Fax: 22 734 15 25
 Email-defesadeespinho@mail.telepac.pt

Impressão
 NAVEPRINTER - Indústria Gráfica do Norte, SA - E.N. 14 (km 7,05) Apartado 121 - 4471 MAIA Codex

Tiragem média
 4.000 exemplares

Depósito Legal n.º 1604/83

Os textos (e ilustrações) de Opinião publicados nesta edição são da inteira responsabilidade dos seus autores, não vinculando, directa ou indirectamente, o cariz editorial e informativo deste jornal.

Ausência de José Mota adia discussão

Assembleia Municipal prescinde da informação escrita do presidente da Câmara

Sandra Soares

A reunião de passada sexta-feira começou mais cedo do que o habitual, já que os deputados municipais eleitos, com excepção dos presidentes de Junta, procederam à eleição, por voto secreto, dos membros da Assembleia Metropolitana do Porto.

A Área Metropolitana tem dois órgãos: a Junta Metropolitana, que é composta pelos nove presidentes de Câmara e a Assembleia Metropolitana, para a qual são eleitos membros das Assembleias Municipais, através de listas apresentadas por cada um dos partidos.

Na lista da CDU o representante de Espinho, Fausto Neves era quarto, pelo partido social-democrata apresentava-se Goreti de Carvalho em sétima e, pelo Partido Socialista, José Luís Peralta era oitavo. Na lista do CDS-PP não aparecia nenhuma representante de Espinho.

A Assembleia Metropolitana fica então composta por 12

deputados do PSD, 11 do Partido Socialista, dois da CDU e outros dois do CDS-PP, num total de 27 deputados. Assim, Espinho fica representado por dois elementos na Assembleia Metropolitana: um social-democrata e um socialista, já que Fausto Neves não foi eleito.

No fim da votação, a reunião começou com a apresentação de um ponto de ordem por Domingos Monteiro (PSD) sobre os problemas de saúde de uma paramense idosa que se encontrava presente e necessita urgentemente de uma operação aos olhos. Foi decidido enviar uma declaração com o teor deste ponto de ordem à Câmara Municipal de Espinho, Hospital Nossa Senhora da Ajuda e Centro de Saúde de Paramos, onde esta senhora é utente.

Antes de retomada a ordem de trabalhos, foi ainda apresentada por Goreti de Carvalho uma saudação pelo êxito desportivos alcançados pela Associação Académica de Espinho ao conquistar a Taça das Taças - Divisão C de hóquei em campo.

Este saudação foi alvo de um comentário no período destinado ao público, quando Fernando Meneses, antigo praticante, pediu a palavra para elogiar a atitude dos deputados, mas também para lembrar que "a Académica necessita de uma oficina de trabalho para manter estes resultados, pelo que está na hora de se concretizar um sonho, a construção de um campo digno para a prática da modalidade".

Distribuição das contrapartidas do jogo

No ponto cinco da ordem de trabalhos relativo à discussão de documentos referentes a assuntos de interesse local, estava agendado para último um documento relativo à distribuição das contrapartidas de jogo.

O subscritor, Amadeu Moraes (PSD), explicou que "este documento surgiu depois de ter sido noticiada uma entrevista em que o anterior secretário de Estado do Turismo afirmava que o hábito de aplicar as verbas do jogo na zona de jogo ia acabar, uma medida que a ser implantada tem grande relevância negativa para Espinho".

A portaria relativa a esta decisão ainda não foi publicada no Diário da República, pelo que enquanto não tiver sido publicada "este documento faz todo o sentido seja qual for o Governo", sublinha o deputado social-democrata.

Segundo o vogal do PSD, "a concessão de jogo sempre implicou um forte investimento na sede concelho da zona de jogo e com esta decisão o secretário de Estado quer desviar parte significativa do dinheiro para outras zonas do país, o que é uma alteração radical no que tem sido hábito nesta matéria".

Tendo em conta a importância deste dinheiro para o concelho, para Amadeu Moraes "é estranho que a Câmara não tenha acatado a situação aquando da prorrogação da zona de jogo, mas, se não o fez, a Assembleia tem de tomar uma

posição, até porque o investimento camarário tem vivido muito à custa desta verba, pelo que o que for decidido vai marcar o destino de Espinho nas próximas duas dezenas de anos, já que o prazo da concessão reporta-se a 2023".

O vice-presidente Rolando de Sousa tomou a palavra para garantir que a portaria em causa ainda não foi publicada, embora reconheça que "todo este processo tem sido negativo para Espinho desde o momento em que foi publicada a decisão de prorrogação do prazo da zona de jogo com alterações significativas ao contrato original".

Rolando de Sousa explicou que "ao contrário do que estava no contrato de 1988, este não define os beneficiários das contrapartidas e para além de perdermos nas contrapartidas iniciais, também perdemos nas anuais, pois os remanescentes eram aplicados na Costa Verde, onde se incluía Espinho, e agora são aplicados por todo o país".

O responsável lembra ainda que "70 por cento das contrapartidas é afectado para o PIQTUR, um programa a que a Câmara terá de concorrer como todos os outros beneficiários, que são muitos. Além disso, dois anos é muito pouco tempo para consumir esta verba".

Mesmo assim, o responsável tem "esperança que uma parcela importante da verba remanescente continue a vir para Espinho, embora duvide que sejam os 60 por cento previstos no anterior contrato".

O documento, que manifesta ao Ministro da Economia discordância com as alterações dos critérios que foram definidos para a repartição das contrapartidas iniciais e recomenda à Câmara que aceite a colaboração da Assembleia Municipal, através de uma comissão de acompanhamento das candidaturas do município, foi aprovado por unanimidade.

No entanto, a votação dos socialistas levou a uma alteração no ponto dois do documento, pelo que em vez de ser

criada uma comissão própria da Assembleia Municipal para acompanhar as candidaturas, será mandatada a comissão permanente da Assembleia.

Público com mais tempo para intervir

Em todas as sessões é agendada para o fim a discussão da informação escrita do presidente, mas em virtude de José Mota se encontrar ausente do país e não estar presente na reunião de sexta-feira, nem numa próxima, Jorge Carvalho (CDU) propôs que a Assembleia Municipal dispensasse este ponto da ordem de trabalhos e passasse de imediato à discussão das alterações ao regimento.

Esta proposta foi aprovada com o voto contra da vogal social-democrata Goreti de Carvalho, por considerar que esta situação prova que "nos dão palha e palha não gosto de comer".

Tendo as alterações ao regimento sido discutidas na comissão permanente da Assembleia Municipal onde estão representadas as quatro bancadas, as alterações foram aprovadas por unanimidade.

O regimento da Assembleia Municipal havia sido aprovado em 1999 com a entrada em vigor de uma nova lei que foi alterada em Janeiro de 2002, pelo que, Carlos Gaio explicou que foram efectuadas as devidas adaptações, acrescentadas de algumas novidades.

Assim, as sessões ordinárias passam a ser marcadas com 15 dias de antecedência e não oito como diz na lei e o período de intervenção do público em vez de 15 tem 20 minutos, continuando a efectuar-se no fim da reunião. No entanto, quem pretender intervir no início da mesma, pode fazê-lo apresentando um requerimento à mesa nesse sentido.

A Assembleia Municipal volta a reunir extraordinariamente a 25 de Abril, sendo, entretanto, marcada a segunda sessão do mandato e do ano 2002.

PALAVRAS À SOLTA

O médico italiano Severino Antinori revelou que uma mulher está grávida após lhe ter sido implantado no útero um embrião clonado

Clone humano tem oito semanas
Diário de Notícias

Ferreira Leite avisa que a factura da crise terá de ser paga por todos

Poupar - Governo admite défice acima de 3%

União Europeia vai multar Portugal se as contas não forem corrigidas até Setembro
Jornal de Notícias

Governador do Banco de Portugal, recebido pelo Presidente da República, alerta para a necessidade de rigor orçamental, mas diz ser possível ao novo Executivo (governamental) aproveitar a conjuntura favorável da União Europeia

Constâncio nega crise económica
Jornal de Notícias

Sampaio avisa: "Não temos tempo a perder, nem margem para falhar"

Barroso propõe pacto para equilibrar Finanças

Correio da Manhã

Este movimento em alta corresponde à expectativa do mercado interbancário de que o preço do dinheiro deverá encarecer em breve

Taxas de juro sobem no crédito à habitação

Diário de Notícias

Pequenas e médias empresas já sentem dificuldades com a nova política

Bancos apertam no crédito

Diário de Notícias

Número sempre a crescer

Há dez milhões de cartões Visa em Portugal

O Comércio do Porto

No sector das telecomunicações registou-se um aumento de 200 por cento

Falências com número recorde em 2001
Diário de Notícias

Juros dos certificados de aforro melhoraram em Abril e esta aplicação 'bate' as melhores remunerações oferecidas pelos depósitos bancários

Certificados rendem mais

Correio da Manhã

Da Câmara do Porto
Orçamento passa com voto de qualidade de Rui Rio

Jornal de Notícias

Presidente da Câmara de Gaia não foi convidado para jantar de Barbosa da Costa

Vereador afastado por Menezes alvo de homenagem pública

O Comércio do Porto

Declaração pública assinada por 50 personalidades pede antecipaçaõ do Congresso
Notáveis do PCP pressionam Comité Central

Jornal de Notícias

Edgar Correia defende eleição em Congresso do secretário-geral

Crise no PCP
Diário de Notícias

A paciência está a esgotar-se em Vila Maior

"Há dias em que me apetece fugir"

Presidente da Junta diz compreender os desabafos por causa do atraso da obra da EN 222.

Terras da Feira

Operação Páscoa das Actividades Económicas fez 433 inspecções em todo o país e instaurou 151 processos - dez são crimes

Seis presos por crimes alimentares

Correio da Manhã

Mandato suspenso
Caução liberta autarca de Celorico da Beira
O Comércio do Porto

São doze os suspeitos e alguns deles também actuavam na Segurança Social

Três directores das Finanças detidos pela Judiciária por indícios de corrupção

Jornal de Notícias

Acusado de 84 crimes
Julgamento de pedófilo na Feira
O Comércio do Porto

Os representantes de órgãos de gestão de escolas da Noruega, Dinamarca, Islândia e Letónia deslocam-se a Espinho, na próxima semana, para assistirem e participarem num vasto programa de actividades que visa dar-lhes a conhecer a realidade do ensino em Portugal e, mais concretamente, em Espinho.

Um outro objectivo desta visita é a troca de experiências científicas no âmbito do Programa Sócrates que visam avaliar a qualidade do ensino e métodos para avaliar essa qualidade, tendo em conta que este é um termo relativo, cujo significativo poderá ser bem diferente em Portugal e em países do norte da Europa de onde chegam os visitantes.

Todos os participantes nos encontros e diversas actividades poderão ainda contar com uma enriquecedora troca de experiências a nível cultural, uma vez que o programa tam-

No âmbito do Programa Sócrates – Comenius e em parceria com quatro escolas de outros tantos países, a Escola Secundária Dr. Manuel Gomes de Almeida está a desenvolver um projecto que visa avaliar a qualidade de ensino e os métodos utilizados nessa avaliação. Para facilitar a troca de experiências representantes das instituições de ensino estrangeiras envolvidas no programa visitam Espinho, entre 15 e 19 de Abril.

Secundária Gomes de Almeida no Programa Sócrates 'Escolas de Qualidade'

Sandra Soares

bém prevê uma forte vertente lúdica e de convívio.

De destacar no programa, é a sessão de trabalho marcada para as 14.30 horas da próxima quarta-feira que

se deve realizar no salão da Assembleia Municipal no edifício da autarquia espinhense e que está aberta a representantes das escolas do concelho, pais, alunos e todos

quantos estejam interessados em discutir a qualidade das escolas portuguesas e conhecer um pouco da realidade de outros países.

O programa desta visita

abre na segunda-feira com um jantar de boas-vindas num restaurante da cidade, seguindo-se, ao início da manhã de terça-feira, a primeira sessão de trabalho, seguida

de uma visita às instalações da Escola Secundária Dr. Manuel Gomes de Almeida. Depois do almoço, realizado na cantina da escola, os visitantes deslocam-se até ao Agrupamento Silvério Vaz, ficando depois a conhecer melhor o concelho através de uma visita guiada. O dia acaba com uma recepção na Câmara Municipal.

Na quarta-feira, os visitantes começam o dia com uma visita à Escola Domingos Capela onde ficam para almoçar, seguindo depois para o debate 'Escola de Qualidade', a realizar na Câmara e acabam o dia com um jantar na Gomes de Almeida.

No último dia, os visitantes terão a oportunidade de ficar a conhecer um pouco da cidade do Porto, onde vão almoçar e estas jornadas de trabalho encerram com um jantar no Casino Solverde e com a viagem de regresso, na sexta-feira.

OPINIÃO • ECOS DA CIDADE • José Domingues

"Contenção de despesas!"

Quando há dias, pela televisão, ouvimos o governador do Banco de Portugal dizer que é preciso conter as despesas públicas, salários e vencimentos e outros, eu fiquei algo perplexo. Então os que ganham um salário tão baixo, ainda têm de apertar o cinto?... E ele (o cinto) ainda contém algos furos, para poder apertar?...

Mas pensando melhor, entendi que, o que naturalmente ele queria dizer era que a contenção de despesas iria, por certo, principiar por aqueles que ganhos altos vencimentos; que os governantes do nosso povo, que se propõem tratar da vida deles (do povo, logicamente) irão, certamente, congelar os seus vencimentos ou, até, reduzi-los, para que o país possa sair da crise.

Francoamente, enquanto uns ganhos chorudos vencimentos, que dão para estragar, comprar automóveis topo de gama para si e para os seus, quintas e prédios aqui e acolá, outros, coitados, mais não ganham do que um salário de miséria.

E então estes é que terão de pagar a factura, quando há tanta manifestação de riqueza?!

Entrou o novo Governo. Todos, durante as campanhas, dizem que vão fazer 'milagres' a favor do povo.

Vamos esperar para ver que povo!!!

Os 'cegos' da cidade

Habitúamo-nos a ver, em tempos, os invisuais a serem guiados por um dedicado cão e, talvez por isso, a cada passo vem-nos à memória tal quadro, a ver passar por nós alguém a ser 'puxado' por um desses fiéis amigos.

Ora, o quadro do pobre ceguinho,

cujo caminho o cão já conhecia de sobra, repete-se, actualmente, na nossa cidade, todos os dias.

Evidentemente, não se trata de cegos do corpo, mas sim da moral. A semelhança é a mesma, com uma pequena-grande diferença: é que os deficientes visuais de antigamente transmutaram-se em "cegos" de consciência. E tal como os invisuais do corpo, que tiveram de ensinar os seus fiéis amigos, para mais tarde serem guiados por eles, assim são os 'cegos' de agora, que tendo ensinado o caminho aos seus fiéis mastins, agora seguem-nos, quer estes vão atrelados, quer soltos. São os irracionais (!?) que são, depois, os guias dos donos, que os seguem cegamente, se preciso, pela cidade toda... porque a sua moral a tal os incita!

Evidentemente, que isto só se verificará, até que cá possa vir a suceder algo idêntico ao que aconteceu na América (e que foi bem divulgado pela comunicação social de imagem!).

Então, sim, com o credo na boca, há lamentações, o 'mea culpa' pela irresponsabilidade que os 'cegos' de agora tiveram, que não souberam respeitar aquilo que não é seu, nem tiveram o cuidado necessário para que não causassem distúrbios a terceiros.

Que os nossos cães são os mais dóceis, que não mordem (quando abrem a boca, é claro, só quando a fecham!) são os slogans que se ouvem!

Que é uma realidade que agora se tratam mais carinhosamente os cães do que, algumas vezes, as crianças, é outro facto indesmentível... pelo que apreciamos no dia-a-dia!

Que, embora a Lei não permita haver cães em apartamentos, que podem pertur-

bar alguns moradores (ou visitantes), mas que quase ninguém agora levanta tais problemas, porque toda a gente quer ter o seu cão, é também indesmentível! Obviamente, que se qualquer morador do dito apartamento levantar o problema, o assunto pode ficar sério!...

A propósito, ainda recentemente vi, através da série 'O juiz decide', um caso destes e, é claro, o desfecho era previsível – o Juiz teve de condenar o réu!

Fico-me por aqui, por agora!

O perigo da Rua 21

Já aqui tenho chamado a atenção para o que constitui um dos perigos da Rua 21: os passeios ocupados por veículos automóveis, o que torna impossível o trânsito de peões por ali, salvo raras excepções.

Mas não só, porque dado o estreitamento da rua em alguns sítios, o próprio automobilista também tem ali uma visibilidade diminuta e, por isso, tem de andar com todas as cautelas.

Ora, há no seu traçado alguns edifícios que, não só pela sua traça, vão estando de pé, sem obras de restauro, o que vai ocasionando a sua visível degradação.

Relativamente a esta, no prédio que faz esquina com esta Rua e a 18 (por sinal com azulejaria bastante interessante!) já se vai notando a tal degradação, tendo caído alguns fragmentos, um dos quais – segundo me foi dito – não apanhou ninguém, casualmente.

De facto, quem por ali passa, facilmente constata que aquelas ferragens das varandas estão completamente podres, prestes a desconjuntarem-se e caírem em cima de algo ou alguém; os fios eléctricos, num amontoado disforme, com os 'postaletés' de suporte a não oferecerem qualquer garantia de segurança; as cornijas algo esboroadas, também são um dos factores de insegurança.

Segundo me disseram, será para se fazer ali, qualquer dia, uma ligação à casa da outra esquina – também em azulejo antigo. Se tal

suceder, a rua ficará ali com um arco, e como já acima lhe foi feito outro arco, talvez mude de nome para 'Rua dos Arcos'.

Seja como for, tal como está agora, está a constituir um perigo.

Urge, pois, tomar as devidas medidas, para depois a culpa não morrer solteira!

Actividade do Orfeão

Integrado no programa cultural promovido pela nossa Câmara Municipal, 'TuCáTuLá', vai o Orfeão de Espinho, através da sua Secção Teatral, levar a efeito, no Teatro S. Pedro, no próximo domingo, pelas 18 horas, a peça 'Orgulho vareiro', original do espinhense Álvaro Pereira.

Trata-se do 'retrato' da vivência dos nossos pescadores daquele tempo, no seu habitat natural, com algumas cenas hilariantes, a par de outras que nos farão pensar, tendo-lhe o encenador dado uma nova 'roupagem' que, quanto a nós, enriqueceu a peça.

Por tudo o que se diz e o que fica sem dizer, a peça é esperada com ansiedade, pelo que fico convencido de que quem for ao Teatro S. Pedro e souber ver a dita peça, sairá satisfeito.

Também no próximo dia 20, no mesmo local, terá lugar o já esperado Encontro de Coros, que além da novidade dos grupos participantes, este ano, terá outras surpresas.

Quanto aos ditos grupos, foram convidados os seguintes: Grupo Coral de Santo Ivo, também denominado dos Advogados; Grupo Coral do CIRAC, de Paços de Brandão; Grupo Nun'Álvares, de Fafe; Grupo 'Altos e Baixos' (Crianças da Paróquia); Grupo Coral do Orfeão de Espinho.

Embora o Encontro de Coros se vá realizar pelas 21.30 horas, haverá a recepção aos grupos corais convidados, na Câmara Municipal, pelas 17 horas, pelo presidente da Edilidade e vereação, seguindo-se um 'Porto de Honra'.

E, por agora, mais não adianto!

Para alugar – Esmoriz

Frente à Biblioteca
Na Rua dos Castanheiros estão para alugar

2 ARMAZÉNS

1 deles c/ cerca de 44 m²
1 outro c/ cerca de 36 m²

Contactar tlm.: 91 746 42 57

CLÍNICA DE MEDICINA DENTÁRIA

Acordos com: PSP, ACASA, CGD, EDP, SAMS, PHILIPS, REFER, CRUZ VERMELHA

Dr. Jorge Pacheco

ORTOPANTOMOGRAFIA, TELERRADIOGRAFIA, IMPLANTOLOGIA,
ORTODONTIA (fixa e removível), PRÓTESE (fixa e removível)

R. 8 n.º 381-1.º • 4500 ESPINHO • Telef. 227342718

L & F propriedades

(AMI 1765)

PRETENDE COMPRAR, VENDER, ALUGAR OU TRESPASSAR A SUA PROPRIEDADE? CONTACTE-NOS, TEMOS SOLUÇÃO P/ CADA CASO.

CASA DE PASTO C/ 2 salas j/ linha, facturação excelente, podendo mudar o ramo 140.000 €	CAFÉ SNACK-BAR j/ Intermarché de Esmoriz, zona de indústria c/ muita passagem, boa facturação, muito rentável. 52.500 €
TRESPASSE CONFETARIA Factura 15.000 €/mês das 8 às 20 h, de 2.ª a sábado 62.500 €	ESMORIZ - ALUGUER Café, Sala Jogos pronto a funcionar 900 €/mês

larfeira@clix.pt

918795912 / 967165016

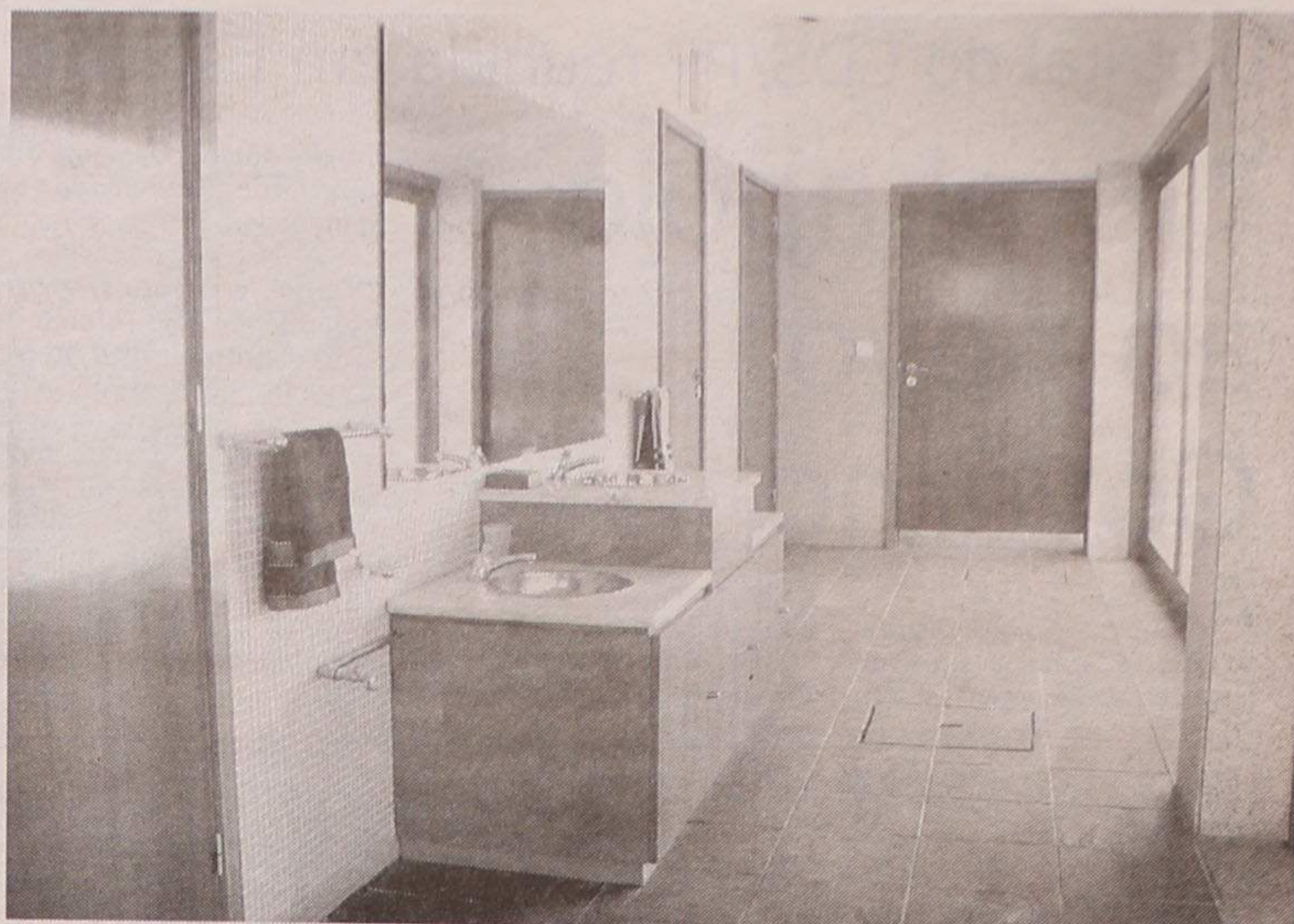
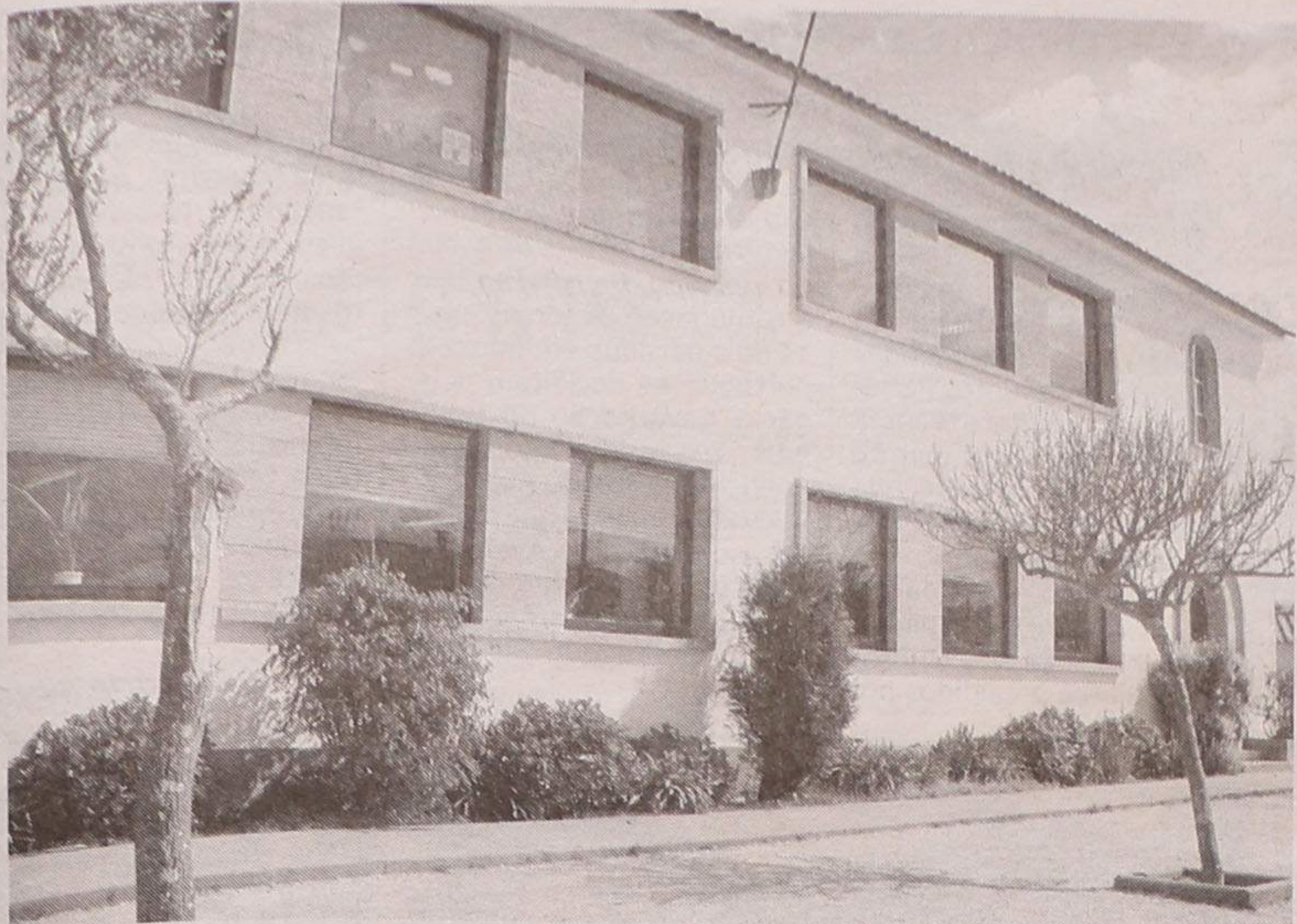

A Escola do 1.º Ciclo do Ensino Básico e Pré-escolar de Esmojães estava em obras desde Setembro do ano passado, obras que atrasaram o início das aulas nesta escola e criaram grandes dificuldades no normal desenrolar das aulas, mas as dificuldades estão finalmente ultrapassadas e o recinto escolar ganhou um novo aspecto.

A caixilharia das janelas foi substituída, a escola foi pintada por dentro e por fora, o piso das salas tratado, os sanitários novos estão prontos e a vedação, há muito tempo pedida por pais e conselho escolar, foi finalmente colocada, permitindo que as crianças possam desfrutar do recreio com maior segurança.

Porém nem tudo está acabado, a sala multiusos, apesar de pronta, necessita de alguns melhoramentos e da instalação de um armário de segurança e a televisão, vídeo e computador que foram roubados ainda não foram repostos, como a Câmara prometeu. Além disso, tendo em conta o número de assaltos que a escola já sofreu, a colocação de um alarme é considerada uma melhoria essencial.

Em nome do Conselho Escolar, Graziela Pires explica que vão continuar a lutar por estas melhorias, mas faz questão de sublinhar que "apesar dos atrasos e dos seus inconvenientes, a Câmara Municipal esteve sempre ao lado da escola na tentativa de responder aos nossos pedidos".

E acrescenta: "Foram efectuadas alterações positivas significativas que devem ser noticiadas, muitas coisas

Depois de vários meses de obras, a Escola de Esmojães está finalmente pronta, com janelas novas, pintada de fresco e uma vedação que, apesar de não ser agressiva, em muito contribui para a segurança dos alunos. Pelo que, "apesar de nem tudo estar bem", a directora da escola reconhece que "a Câmara fez um esforço para corresponder aos nossos pedidos".

Escola de Esmojães está (quase) pronta "Câmara fez um esforço"

Sandra Soares

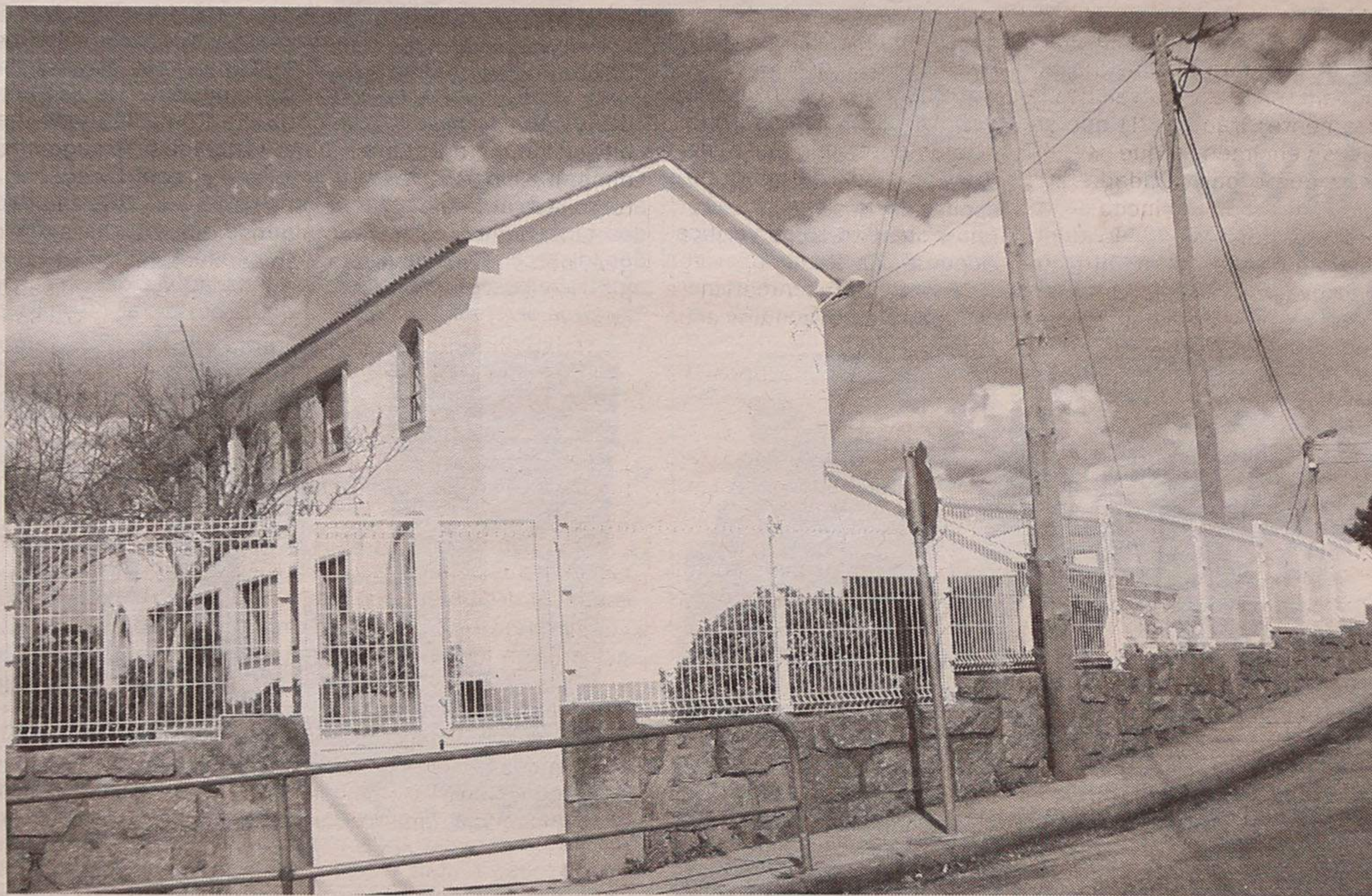

importantes que foram prometidas, foram cumpridas e, embora ainda existam algumas falhas que notámos no dia a dia, as condições de trabalho melhoraram significativamente, já que a prática pedagógica sempre foi boa".

A responsável só lamenta que "as obras tenham sido feitas às pinguinhas o que provocou grande instabilidade na escola".

Em todo este processo, o Conselho Escolar contou com o apoio importante da Associação de Pais, uma colaboração que, como Graziela Pires explica, "se baseia na filosofia da escola. Nós não queremos nem podemos substituir a família que é o pilar fundamental na vida de uma criança, somos mais um complemento na sua formação integral".

Ultrapassada uma fase de maiores dificuldades, a escola enfrenta agora com tranquilidade o fim do ano lectivo contando sempre com a colaboração activa da Associação de Pais com quem elaborou um plano de actividades conjunto.

Além disso, o Conselho Escolar quer "manter as boas relações que sempre existiram com a Câmara Municipal de Espinho e espera a visita do novo executivo da Junta de Freguesia de Anta, já que nos mandatos anteriores sempre existiu uma forte relação de solidariedade entre a autarquia antense e a escola".

Quanto ao futuro, Graziela Pires revela que "a Escola de Esmojães aguarda com tranquilidade a possibilidade de ser integrada num agrupamento, de contrário, será mantida a actual forma de gestão".

**VENDE-SE
ESPINHO**

ZONA INDUSTRIAL
2 ARMAZÉNS NOVOS DE 420 M2
ACEITA-SE PERMUTA!

LIGUE JÁ - TMV. 91 908 75 10

DR. ILÍDIO SANTOS
MÉDICO DENTISTA

Implantes / Ortodontia Fixa / Prótese Fixa

Consultórios:

— R. 16 (Esquina Rua 19), n.º 545-1.º Dt.º - Espinho - Telef. 227342931
— R. Júlio Dinis, 748 - 4.º Esq.º - Sala 413 - Porto - Telef. 226007175
— R. Manuel Alves de Sá, 15 G - 4400-494 V.N. Gaia - Telef. 227118661 / 227118642

Acordos com: SAMS/QUADROS; ACASA; CGD; ADSE; PSP

Vende-se em Grijó

MORADIAS

Bem localizadas. Bons acabamentos.
Prontas habitar. Marque a sua visita.

Tel.: 227 348 573 • Tlm.: 914 527 568

Distrital do CDS/PP reunida em Espinho

"Total apoio ao novo Governo"

A Comissão Política Distrital do CDS/PP, reunida em Espinho, "entendeu manifestar o seu agrado pela composição do XV Governo apresentado ao Presidente da República", mar-

cando antecipadamente uma posição de compromisso e solidariedade.

A Distrital de Aveiro do CDS/PP "congratula-se particularmente pelo reforço que este distrito alcança ao nível da governação do país. A presença de ministros de Aveiro em lugares de grande importância, como os Ministérios da Solidariedade e Trabalho, Economia e Obras Públicas, respectivamente liderados por António Bagão Félix, Carlos Tavares e Valente de Oliveira."

Além dos ministros referidos, "há ainda naturalmente a destacar o facto de dois outros ministros de primeira linha como Paulo Portas (ministro de Estado e da Defesa Nacional) e Marques Mendes (ministro dos Assuntos Parlamentares) manterem uma fortíssima ligação ao distrito de Aveiro, tendo encabeçado as listas do CDS/PP e do PPD/PSD, respectivamente."

Na reunião ocorrida na sede do CDS/PP de Espinho, com a presença dos anfitriões populares presididos por

Simplicio Guimarães, conclui-se também que "a composição do Governo, em particular no que ao distrito de Aveiro diz respeito, demonstra bem a conjugação de forças entre os dois partidos em quem os portugueses decidiram delegar a governação do nosso país, estando a Comissão Política Distrital de Aveiro do CDS/PP convicta que Portugal e o distrito de Aveiro em particular, muito terão a ganhar com a governação de centro/direita que agora se inicia."

Por isso, a Comissão Política Distrital do CDS/PP "entendeu pois tornar público o seu total apoio ao novo Governo, fazendo votos para que todos os ministros, que agora assumem esta pesada responsabilidade, consigam desenvolver um trabalho capaz de inverter a tendência acentuadamente negativa que nos foi legada pela 'desgovernação' socialista dos últimos seis anos."

Lúcio Alberto

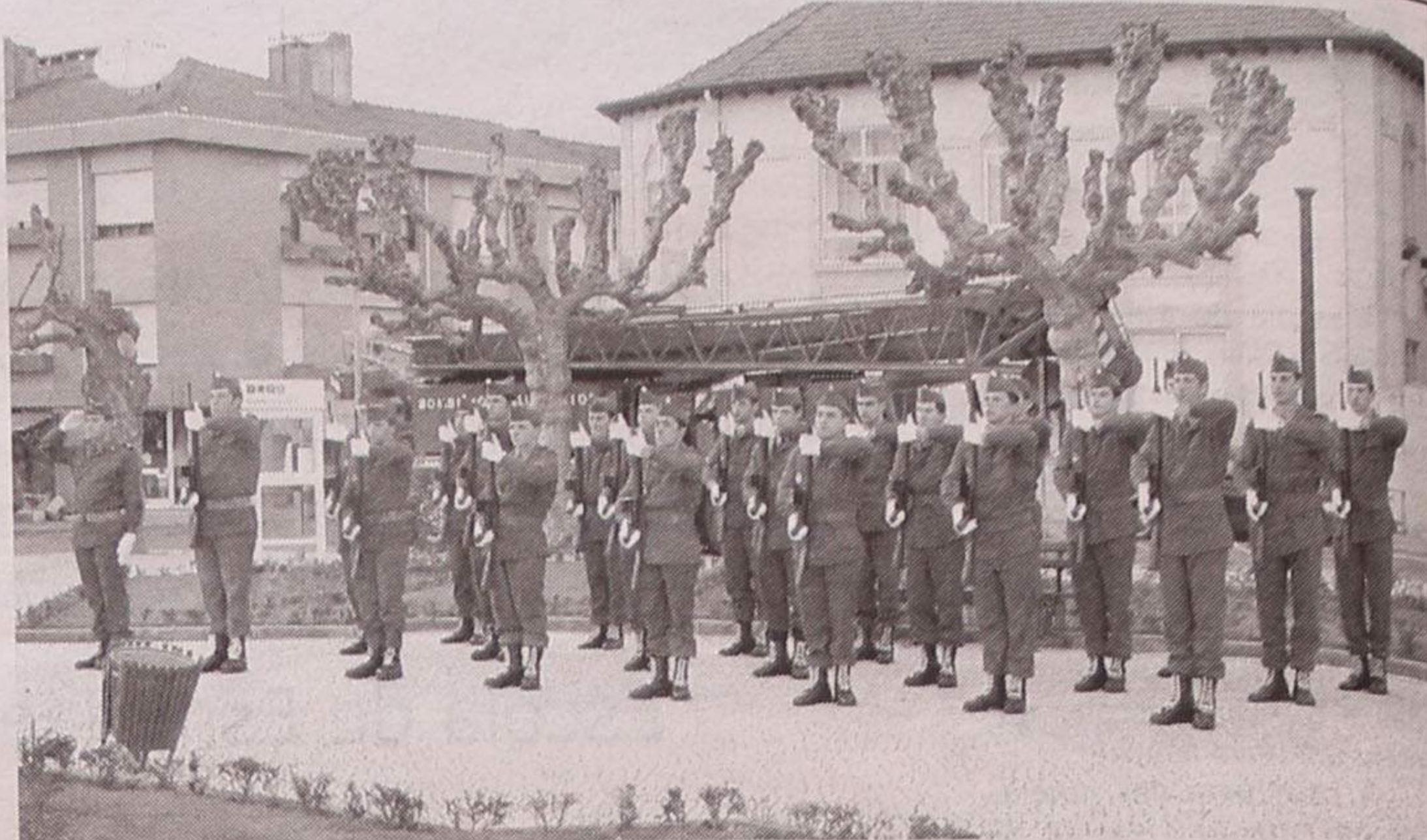

FLASHES

Fotos Vítor Lancha

O Núcleo de Espinho da Liga dos Combatentes assinalou anteontem o 84.º aniversário da Batalha de La Lys – Dia Nacional do Combatente

António Canelas no Probus

Fotografias de "motivos diversos"

António Canelas foi, de novo, convidado para "uma reunião magna" do Probus Club de Espinho, a convite do seu presidente Henrique Cierco, que distinguiu o professor como "uma personalidade espinhense" e "muito conhecido nos meios culturais e desportivos da nossa cidade e deste país."

Apesar da recente nomeação para seleccionador na-

cional de andebol e do tempo lhe ser muito escasso para se dedicar aos seus passatempos preferidos, como a fotografia e o cinema, a par do ensino que é a sua actividade profissional, António Canelas teve, mais uma vez, oportunidade para cativar a atenção dos probusianos e convidados, dissecando os seus últimos trabalhos fotográficos de "motivos diversos."

Visando o desenvolvimento social e o exercício de actividades culturais e recreativas, o Probus de Espinho destaca-se, nas palavras de Henrique Cierco, "prontificando-se nos laços de amizade e solidariedade entre pessoas reformadas, ou em vias de o serem, oriundas de diferentes sectores com funções dirigentes, académicas ou de actividade económica, profissões liberais ou similares."

O Probus de Espinho "efectua com certa regularidade encontros e tertúlias, passeios turísticos, visitas culturais, almoços de confraternização e publica um boletim", promovendo, ainda segundo o seu presidente, acima de tudo muito companheirismo."

Lúcio Alberto (texto)
Vítor Lancha (fotos)



Aluga-se
T3 (vários)
RUAS 19, 30, 31 e 35
Informa e trata J. COUTO • Telef. 22 734 42 36

Vende-se T3 - Espinho
Próximo da Câmara, r/c, terraço c/ ± 30 m2, sala comum de 35 m2, com recuperador, suite, quartos c/ roupeiros, carpintaria e piso em carvalho francês, aquecimento central, caixilharia dupla, garagem individual dupla. 182.061 € / 36.500 cts.
91 999 80 27

Vende-se em Espinho
APARTAMENTOS
T2 • T2 DÚPLEX • T3 • T3 DÚPLEX
Excelente localização. Bons acabamentos
Prontos habitar
Tel.: 227 348 573 • Tlm.: 914 527 568

Clínica de estética com método certificado

Persona em Espinho

Foram muitos os espinhenses e não só que se deslocaram até ao terceiro andar do n.º 381, da Rua 8, para estarem presentes na inauguração da clínica Persona de Espinho. Esta é a 25.ª clínica aberta em Portugal, oferecendo um método certificado com consulta de nutrição, controlo de peso, reeducação alimentar e revitalização, entre muitos outros tratamentos colocados ao serviço da saúde e da beleza.

Sandra Soares

Humberto Barbosa é o médico responsável pelo serviço de consulta de nutrição, controlo de peso, reeducação alimentar e revitalização Persona, conceito que recebeu recentemente um certificado de qualidade e que tem sido 'franchisado' desde há cerca de dois anos, servindo de base às 25 clínicas Persona já abertas em Portugal, incluindo Madeira e Açores.

O médico considera que a atitude das pessoas em relação aos cuidados com o seu corpo tem mudado muito nos últimos anos, pois "têm mais acesso à informação e lêem com mais atenção artigos sobre alimentação".

Além disso, "tem sido amplamente divulgado, nos relatórios da Organização Mundial de Saúde, que, em Portugal, à semelhança do que acontece na maior parte dos países do mundo, mais de 50 por cento da população está com peso a mais e 15 por cento está obesa. Já chamam à gordura a epidemia do século XXI", acrescenta.

Segundo Humberto Barbosa, "nas clínicas Persona o nosso trabalho é, em primeiro lugar, diagnosticar, pelo que fazemos uma consulta onde avaliamos não o peso, porque isso não interessa para nada, mas a quantidade de gordura que as pessoas têm e, depois do diagnóstico feito, ensinamos os mecanismos para fazer baixar os níveis de gordura no organismo e principalmente para evitar que no futuro voltem a ocorrer essas acumulações".

O médico lembra que "nas clínicas Persona não fazemos milagres, embora alguns dos resultados que apresentamos pareçam. Mas nos nossos tratamentos não indicamos comprimidos para tirar o apetite ou emagrecer, o que fazemos é ensinar algumas regras às pessoas para que, mantendo o prazer à mesa, possam aprender a combinar os alimentos, evitando ganhar peso".

Embora, "em alguns casos mais complicados, quando existe muito excesso de gordura seja fundamental fazer tratamentos localizados até porque o que ensinamos às pessoas é que, quando fazem uma dieta, em cinco quilos só perdem um de gordura, o resto é água e massa muscular. Mas nós aqui temos os mais modernos tratamentos para resolver esses problemas".

O responsável reconhece que "nesta área a oferta é muita e as pessoas sentem uma certa desconfiança. Nós quisemos marcar a diferença e iniciámos, há cerca de dois anos, um processo de certificação do nosso método, pelo que fomos auditados por diversas organizações que o testaram e aprovaram e agora somos a única clínica na Península Ibérica com o seu método de tratamento com certificação de qualidade".

A esmagadora maioria dos clientes destas clínicas, cerca de 85 a 90 por cento, são mulheres, mas Humberto Barbosa revela que "os



homens também nos visitam, embora por razões distintas. Enquanto que os homens vêm mais por questões de saúde, as mulheres, salvo raras exceções, estão mais preocupadas com as questões estéticas".

Mas o médico ressalva: "Quer num caso quer no outro, fazemos sempre a abordagem do ponto de vista de saúde, porque antes de corrigir estamos aqui para ensinar o nosso método, para que as pessoas possam aprender e levar esses ensinamentos para casa, para si e para os seus familiares".

Estas clínicas são por norma frequentadas por pessoas que mantêm um nível de vida elevado, mas o responsável garante que "os nossos serviços são acessíveis a toda a gente. Queremos ser uma clínica elitista na qualidade de tratamento que fazemos, mas não no tipo de pessoas que nos frequentam, estamos abertos para qualquer classe social, apesar do elevado nível de sofisticação dos nossos equipamentos".

Assim, "há alguns tratamentos que têm o seu custo, mas conseguimos fazer um acordo com uma instituição financeira e qualquer

pessoa pode vir à nossa clínica e utilizar um sistema de crédito que lhe permite usufruir de qualquer tratamento, mais ou menos complexo, sem qualquer tipo de esforço, daí a grande adesão que temos aos nossos serviços".

Negócio familiar

Os proprietários da Persona em Espinho são dois casais: Fausto Fernandes e Cândida Silva, José Carlos Fernandes e Sofia Fernandes e este apesar de ser um franchising é também um negócio realizado em família.

Fausto Fernandes explica que tanto ele como a sua mulher eram clientes da clínica Persona do Porto e "foi numa das nossas visitas que surgiu a ideia de investir neste negócio".

Quanto à opção por Espinho derivou do facto dos proprietários residirem em Ovar e pretenderem uma localização próxima para a instalação do negócio, pelo que "achámos que Espinho era um local indicado e uma cidade que já merece ter uma clínica deste género. Além do mais, estamos relativamente perto de Gaia".

Também Humberto Barbosa concorda com a localização desta clínica, "até porque estamos numa cidade onde as pessoas, devido à proximidade da praia e do mar, estão mais conscientes do seu corpo, pois têm de o expor mais".

Antes da clínica abrir foi efectuado um estudo de mercado e segundo Fausto Fernandes "as expectativas são boas, de contrário não teríamos seguido em frente porque este ainda se trata de um investimento avultado".

O responsável sabe que impor os serviços oferecidos pela clínica "não vai ser fácil, mas estamos prontos para enfrentar esta batalha e dizer aos clientes que serão sempre muito bem atendidos".

A Persona de Espinho, assim como todas as outras, também beneficia do prestígio do nome que representa e de uma forte campanha de divulgação que tem sido efectuada a nível nacional, tendo como imagem de marca a cantora Rita Guerra que também fez questão de marcar presença na recepção em Espinho onde compareceram perto de duas centenas de convidados.

Concurso Jovem Cozinheiro

Mário Ramos e Luís Carvalho vitoriosos

A dupla Mário Rui Ramos/Luís Filipe Carvalho foi a grande vencedora do Concurso 'Jovem Cozinheiro Caterplan' que decorreu na sexta-feira, na Exponor, no decurso da Feira de Alimentação 2002 numa iniciativa da Associação de Cozinheiros e Pastelheiros de Portugal (ACPP).

A prova decorreu em dois turnos e os concorrentes seleccionados por um painel de júris da ACPP confeccionaram ao vivo uma ementa completa para dez pessoas, num período máximo de quatro horas e que foi avaliado pelos chefes Fausto Airoldi, Helmut Ziebell, António Bóia e Delfim Soares.

Os cozinheiros Mário Rui Ramos e Luís Filipe Carvalho alcançaram a vitória com a seguinte ementa:

Entrada: cavala e lingueirão sobre saladinha de feijão papo-de-rola.

Prato principal: pernas de borracho confit e seus peitos recheados com pezzinhos e túbaros de Mértola.

Sobremesa: torta com canela, requeijão e cerejas em geleia e sorvete de Licor Beirão.

Mário Ramos é formado pela Escola de Hotelaria e Turismo de Lisboa, começou a sua actividade em 1998 como cozinheiro no então restaurante H2O na EXPO, posteriormente no Hotel Ritz em Lisboa e é hoje um dos elementos da equipa de cozinha do Carlton Palace Hotel Lisboa.

Por sua vez, Luís Carvalho terminou o curso de cozinha em 1998 na Escola de Hotelaria e Turismo de Lisboa, trabalhou nos hotéis Ritz e D. Pedro em Lisboa e é hoje um dos elementos da jovem equipa de cozinha do Carlton Palace Hotel Lisboa.

Os vencedores receberam como prémio um estágio de uma semana no Instituto Culinário da América, em Nova Iorque.

Manuel Proença



Em réplicas do espinhense Paulo Rodrigues

Está patente ao público, até ao próximo dia 28, na galeria de exposições do Centro Multimeios, uma exposição de Paulo Rodrigues. Nesta exposição do pintor espinhense poderão apreciar-se réplicas de obras famosas de Dali, Picasso, Renoir, Van Gogh, entre outros.

Dali, Picasso, Renoir e Van Gogh no Multimeios

Foi inaugurada na pretérita noite de sexta-feira, na Galeria de Exposições do Centro Multimeios, uma mostra de pintura/venda do artista espinhense Paulo Rodrigues que, com os seus 37 anos, fez arte ao 'copiar' os outros. Ao fazer réplicas de grande artistas do mundo, o pintor reinventou traços e cores, apresentando aos seus

conterrâneos trabalhos que tanto têm de seu como dos autores das obras originais. A exposição de Paulo Rodrigues poderá ser visitada de terça-feira a domingo, das 10 às 22 horas.

Sala Tempus apresenta "Depois do Ódio"

A Sala Tempus do Cen-



tro Multimeios apresenta, a partir de amanhã e até à próxima quinta-feira, o filme que deu o primeiro Óscar a uma negra em Hollywood, numa noite em que as questões raciais estiveram no centro de todas as

atenções. *Monster's Ball* ou "Depois do ódio" conta a história de Hank (Billy Bob Thornton), um agente prisional responsável pela patrulha do corredor da morte, onde Julian se en-

contra à espera da sua hora, recebendo a visita do filho e da sua mulher (Halle Berry) que, vivendo um momento de grande tensão, acaba por se envolver com Hank, ape-

GRUPO RÉPLICA
SOC. DE MEDIAÇÃO IMOBILIÁRIA, LDA. AMI 1151

A LIDERANÇA IMOBILIÁRIA

ESPINHO E ARREDORES

<p>MORADIA + LOJA Centro da Cidade Negócio de oportunidade!!! SÓ 240.000 Euros 48.115 cts. Ang.: 168352A</p>	<p>T1+1 = PRAIAS Sala c/ 35 m2, lareira c/ recuperador. pavimentos em madeira. Cozinha equipada. Garagem 1 carro. SÓ VISTO. MARQUE VISITA. Ang.: 169992A</p>
<p>T3 PISCINA E COURT DE TÊNIS Pavimentos em madeira, etc. PELA URGÊNCIA SÓ 124.700 Euros 25.000 cts. Ang.: 168281A</p>	<p>T5 c/ 300 m2 Terraço, varandas, sala de 60 m2. Cozinha c/ 30 m2, etc., etc. SÓ VISTO!!! MARQUE VISITA Ang.: 179700A</p>

Telef. 227313263 www.replica.pt

CANASTRA RESTAURANTE

AGORA TAMBÉM A SEU DISPÔR COM SALA DE PETISCOS E SNACK-BAR

Aberto: 16h00 - 24h00

Rua 16, n.º 42
ESPINHO
Telef. 22 734 03 47



Parabéns
Salvé 18/04/2002
Suíça - Luzern
Paulo Rúben Pereira Soares

Parabéns querido filho pelas tuas 4 primaveras, são os votos de teus papys, mana, avós, bisavós, tias, tios e restante família.
Mil beijinhos de todos nós. Continua sempre assim, grande portista.

III sar dos preconceitos raciais deste.

Este drama passa-se no sul dos Estados Unidos, onde Hank vive com o seu pai, um fervoroso segregacionista e com o filho que se opõe à visão racista do pai e do avô e, confrontado com os sentimentos vividos no corredor da morte, acaba por suicidar-se.

As sessões regulares de cinema continuam a ser apresentadas em duas sessões diárias, pelas 17 e 22 horas, com a excepção para segunda-feira, dia em que o Multimeios encerra.

O bilhete tem o valor de 3,50 euros, mas jovens, estudantes e maiores de 65 anos têm um desconto de 50 centimos.

Entretanto, os fãs dos heróis de banda desenhada, Obélix e Astérix, podem apreciar as suas últimas aventuras em "Missão Cleópatra", que se encontra em exibição ate hoje à noite.

As tardes, de terça a domingo, continuam a ser preenchidas com a exibição do filme em grande formato "Golfinhos", de Macgillivray Freeman's, que conta com uma banda sonora de luxo, assinada por Sting e tem início marcado para as 16 horas.

O Planetário exhibe diariamente a sessão "Pesar as Estrelas", durante a semana pelas 15 e ao fim-de-semana pelas 17 horas, com a duração de 45 minutos e a sessão "Imagem" pode ser apreciada ao fim-de-semana, pelas 15 horas, tendo a duração de meia hora. Ambas as sessões podem ser apresentadas para as escolas em horário a combinar.

Ainda falando de estrelas, estão abertas as inscrições para mais uma noite de descoberta no Observatório do Centro Multimeios que decorre no dia 20 de Abril, entre as 21 e as 23 horas, possibilitando que os amantes dos mistérios celestes possam ficar a conhecer melhor a Lua, Júpiter, Saturno ou a nebulosa de Orion, com a ajuda dos

técnicos do Multimeios.

No Varandim todos os viajantes da Net têm acesso gratuito entre as 10 às 22 horas, de terça a domingo e na Galeria de exposições foi inaugurada, no início do mês uma exposição em que Paulo Rodrigues mostra a sua arte imitando pintores consagrados, desde Van Gogh a Picasso, passando por Monet e Delacroix.

De 15 a 19 de Abril, decorre na Sala Polivalente um curso breve de história local intitulado "Espinho e a sua história" que vai abordar o contexto histórico-nacional, entre 1890 e 1910, a criação da freguesia da Nossa Senhora da Ajuda e a implantação da República, o território espinhense e a sua evolução urbanística, a população, a vida sócio-económica de Espinho, a política local e a construção de uma identidade urbana e o património histórico-artístico espinhense.

A abordagem destes temas será complementada por bibliografia, fontes e metodologia, o custo da inscrição é de 25 euros e as inscrições podem ser feitas através do email info@multimeios.pt ou no balcão do Centro Multimeios

Deolinda Folha expôs na CRECOR

A pintora espinhense Deolinda Simone Folha teve patente ao público, em Março, na galeria de arte da CRECOR, em Cortegaça, uma exposição dos seus trabalhos.

Deolinda Folha, natural de Espinho, iniciou a pintura na Escola Secundária Dr. Manuel Gomes de Almeida, no curso geral de Artes.

A jovem pintora, de 23 anos, já participou numa mostra colectiva em 1997, na Galeria da Câmara Municipal de Espinho ("Arte na Escola"); em 1998, no "Mercado das Artes", Rua 19; 2000 e 2001, "Arte XXI" e "Arte XXI-2", no Cine-Teatro S. Pedro.

Sandra Soares e Manuel Proença



O espectáculo 'Escola de Bruxas', da iniciativa camarária (no âmbito do 'Tucátulá') 'Bruxas e Leões' inserida nas comemorações do Dia Mundial do Teatro, foi realizado, no S. Pedro, pelo Grupo de Teatro do Centro Comunitário da Ponte de Anta



O espectáculo 'Rei Leão' (também enquadrado na iniciativa 'Bruxas e Leões', da programação da Edilidade alusiva ao 'Tucátulá') assinalou as comemorações do Dia Mundial da Juventude, no S. Pedro, com a exibição da Escola de Bailado Giselle

Salvé 11-04-2002

Margarida Malheiro de Abreu

Sua mãe, deseja-lhe um feliz aniversário, na passagem das suas 50 primaveras. Que esta data se repita por muitos e bons anos.

Muitos beijinhos



Salvé 12/04/2002

José Gonçalo Zagalo

Hoje é dia de alegria, o dia do teu 2.º aniversário. Que a felicidade deste dia seja uma constante na tua vida, são os votos de amor dos teus pais, avós, tios e primos.



Salvé 12/04/2002 – Bodas de Ouro

Maria da Graça de Jesus Isidro Rodrigues Moleiro

Seus filhos, noras, genros, netos e bisnetas, na passagem desta feliz data, vêm desejar-lhes as maiores felicidades. Parabéns. Beijinhos.

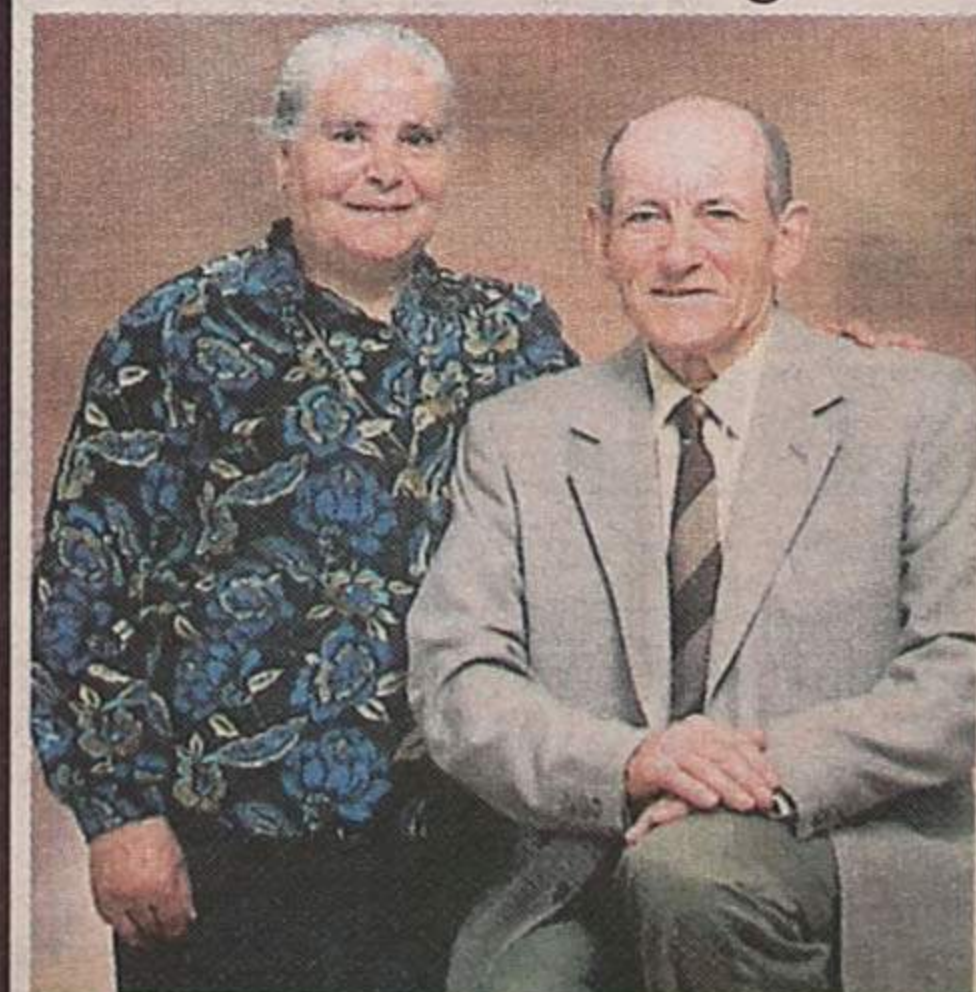

Restaurante SEARA

Casamentos - Baptizados - Aniversários

ESPECIALIDADES NA BRASA

Aberto todos os dias • Diárias de 2.ª a 6.ª-feira (almoço)

— — — Tudo bem confeccionado — — —

Rua de Cassufas, n.º 201 - Anta (Cruzamento de Guetim) • Telef. 22 734 37 21



Espinho, 0 Felgueiras, 1

Estádio Comendador Manuel de Oliveira Violas

Cartões		AS EQUIPAS		Cartões	
A	V			A	V
		Poleksic	Adir		
		Nuno Coleho	Bruno Sousa		
		Harry	Vagner		70'
		Álvaro	Munary		
		Paulo Filipe	Fred		
	46'	Nuno Rodrigues	Beto		
	42'	Pedro	Geraldo		54'
	64'	Nini	Serginho		
		Jojo	Paulo César		61'
		Tagro	Dieb		54'
		Paulão	Mário Pedro		
		Ricardo Formosinho	Rui Luís		
	42'	Maurício	Rafael Duarte		54'
	46'	Flávio	Zamorano		54'
	64'	Bolinhas	José Pedro		61'
		Tomás	Sérgio		
		Maciel	Filipe Cândido		
		Quínio	Viúla		
		Simões	Morgado		
Golos:		Golos: 0-1 - Mário Pedro (70')			
Ao intervalo: 0-0					
Árbitro: José Pratas (Évora)					
Árbitro Assistente n.º 1: Tiago Trigo					
Árbitro Assistente n.º 2: Vítor Carvalho					
4.º árbitro: Emanuel Câmara					

A quatro jornadas do fim

Oportunidades perdidas e... três pontos ao ar!

É assim!... Não se joga bem, mas domina-se e perdem-se oportunidades de golo. O resultado é uma derrota.

Manuel Proença (texto)
Vítor Lancha (fotos)

Se as coisas tivessem sido diferentes?! Se o Sporting Clube de Espinho tivesse vencido o encontro com o Felgueiras, o

'baralho de cartas' que tem sido este Campeonato da II Liga teria, certamente, ficado menos confuso.

Os 'tigres' perderam três preciosos pontos em casa, a quatro jornadas do fim do Cam-

peonato, com uma das equipas que tentam fugir à despromoção - o Felgueiras. E esses três preciosos pontos foram perdidos a 12 minutos do final do encontro, numa altura em que se tornou praticamente impos-

sível dar a volta ao resultado.

O azar à mistura e a excelente actuação do guarda-redes da turma duriense, Adir, exibiu-se a muito bom nível, o que garantiu que a sua baliza não fosse violada. Afinal, não

foi apenas e só a ineficácia dos avançados do Sporting de Espinho, mas também a extraordinária actuação do guarda-redes do Felgueiras.

Foram praticamente 70 minutos de domínio espinhense, de relativamente bom futebol - o suficiente para terem debaixo de controlo o desafio. No entanto, faltou eficácia - vulgarmente traduzida em golos - uma vez que as oportunidades foram imensas. O francês Tagro teve o golo a seus pés, pelo menos duas vezes; Pedro também teve a oportunidade de converter; e Álvaro, quase colocou os espinhenses à frente do marcador. Todos eles viram o golo negado por parte do guarda-redes adversário.

Os 'tigres' entraram em campo com pouca velocidade,

acabando por não exercer grande pressão sobre o seu adversário e, por isso, dominaram.

No segundo tempo, a turma de Ricardo Formosinho entrou com outra determinação, muito provavelmente resultante das alterações levadas a cabo pelo técnico. Jojó, mais adiantado no terreno, deu outra dinâmica.

Porém, o Felgueiras soube aproveitar muito bem este adiantamento do Sporting de Espinho e, aos poucos começou a criar perigo junto à baliza de Poleksic. E assim, Mário Pedro, acabou por conseguir o golo dos durienses.

O Felgueiras, nos 12 minutos restantes, limitou-se a travar a iniciativa dos espinhenses e, assim, conseguiu três preciosos pontos.

II Liga

Resultados

Campomaiorense-Portimonense	1-2
Maia-Oliveirense	0-0
Leça-Ovarense	0-1
R. Ave-Penafiel	3-0
U. Lamas-Naval	1-2
Sp. Espinho-Felgueiras	0-1
Chaves-Moreirense	1-0
Aves-Nacional	1-2
Academica-E. Amadora	0-1

Próxima Jornada 14 de Abril de 2002

E. Amadora-Campomaiorense
Portimonense-Maia
Oliveirense-Leça
Ovarense-R. Ave
Penafiel-U. Lamas
Naval-Sp. Espinho
Felgueiras-Chaves
Moreirense-Aves
Nacional-Academica

Classificação

	J	V	E	D	M-S	P
Moreirense	30	16	7	7	45-32	55
Nacional	30	16	7	7	55-32	55
Académica	30	15	10	5	54-43	55
E. Amadora	30	14	9	7	40-32	51
Chaves	30	14	4	12	44-38	46
Portimonense	30	11	12	7	40-34	45
Campomaiorense	30	13	6	11	46-41	45
Aves	30	12	5	13	44-45	41
Maia	30	11	8	11	45-39	41
Naval	30	9	12	9	48-39	39
Rio Ave	30	10	9	11	38-31	39
U. Lamas	30	10	8	12	30-39	38
Leça	30	9	9	12	30-33	36
Ovarense	30	8	10	12	36-46	34
Sp. Espinho	30	9	6	15	29-42	33
Penafiel	30	6	11	13	22-37	29
Felgueiras	30	7	8	15	28-48	29
Oliveirense	30	6	7	17	37-60	25

Marcadores

Paulo Vida (Campomaiorense)	18
Dário (Académica)	16
Serginho (Nacional)	16
Wender (Naval)	15
Paulão (Espinho)	6
Henrique (Espinho)	5
Tagro (Espinho)	4
Maurício (Espinho)	2
Vellas (Espinho)	2
Harry (Espinho)	2
Jojó (Espinho)	2
Maciel (Espinho)	1
Aldemir (Espinho)	1
Pedro (Espinho)	1
Nuno Rodrigues (Espinho)	1
Paulo Filipe (Espinho)	1



T2 - S. F. MARINHA

Novo, entre o Hotel Solverde e o acesso à IC1, área útil de 110 m2, sala c/ 32 m2, pavimentos em madeira, aquecimento central a gás completo, lareira com recuperador de calor, banheira de hidromassagem, suite, garagem para dois automóveis



22 734 00 17 / 96 424 19 42

Precisa-se EMPREGADA/O

C/ experiência para Confeitaria

Ordenado 499 € (Folga ao domingo)

Telef. 22 732 23 06

ESMORIZ

T2 c/ novo, c/ garagem ind.	62.350 € (12.500 cts.)
T1+1 c/ novo c/ jardim e zona de lazer (condomínio fechado), garagem ind. e arrumo.	Bom preço
T3 c/ novo, c/ l. garagem, arrumo e terraço	89.784 € (18.000 cts.)
Moradia 3 frentes c/ anexos, garagem ind. com quintal e pomar	Bom preço
T2 novos c/ l. garagem, arrumo e aquecimento central	82.800 € (16.600 cts.)
T3 novos c/ l. garagem e arrumos, bons acabamentos	102.254 € (20.500 cts.)

Contactos: 91 941 71 79 / 96 843 44 91 / 93 398 98 06



Ricardo Formosinho considera derrota "acidente de percurso"

O treinador do Sporting Clube de Espinho, Ricardo Formosinho, estava visivelmente triste com a derrota, em casa e reconheceu que "não estivemos bem".

Manuel Proença (texto)
Vitor Lancha (fotos)

Para o técnico dos espinhenses "foi um dia menos bom, pois estivemos longe dos valores que costumamos estar. A equipa, sob minha orientação, teve quatro jogos muito fortes que a nível físico quer técnico e tático. Foram jogos disputados sob grande pressão".

"Acredito profundamente na minha equipa"

E explica: "Não marcamos no início e, por isso, o adversário começou a acreditar. A ansiedade apoderou-se de nós".

Ricardo Formosinho diz que este resultado não passa de "um acidente de percurso". O treinador do Sporting de Espinho diz que "depois destes quatro jogos de grande intensidade, embora seja desagradável, é possível acontecer isto que aconteceu. A Académica chegou a perder por 7-0 e vai, com certeza, subir à I Liga!".

Por fim, Formosinho garante que "estamos com muita vontade de emendar isto no próximo jogo com a Naval".

Quando vim para cá sabia que ia ser uma luta titânica. As coisas estão a correr-nos bem, apesar de este último jogo não ter sido brilhante não tira brilho ao trabalho dos nossos jogadores. Acredito profundamente na minha equipa. Vamos lutar até ao fim e achamos que vamos conseguir os nossos objectivos".

Rui Luís: "Tivemos a felicidade do jogo"

Por sua vez, o treinador do Felgueiras, Rui Luís revelou que "o grande segredo esteve no empenho de todos os jogadores. Foi um grande jogo das

duas equipas, pois ambas procuraram os três pontos, afinal aquilo que era importante para que cumprissem o seu objectivo - a manutenção na II Liga".

Rui Luís entende que "na primeira parte o Felgueiras foi a melhor equipa. Na segunda, houve um domínio do Sporting de Espinho, consentido. O adversário carregou. Rectificamos e passamos a controlar o jogo. Acho que o Felgueiras foi a melhor equipa durante os 90 minutos".

E conclui: "Pela frente encontramos um grande concorrente que jogou bem e lutou. Tivemos a felicidade do jogo".



I LIGA

Resultados

- U. Leiria-Alverca 2-1
- G. Vicente-Belenenses 3-2
- Farense-FC Porto 0-3
- V. Guimarães-Beira Mar 0-0
- Sp. Braga-V. Setúbal 1-1
- Santa Clara-Benfica 0-0
- P. Ferreira-Varzim 0-0
- Sporting-Marítimo 4-0
- Boavista-Salgueiros 2-1

Classificação

	J	V	E	D	M-S	P
Sporting	30	20	7	3	66-20	67
Boavista	30	20	6	4	47-15	66
FC Porto	30	17	5	8	51-29	56
Benfica	30	15	11	4	57-32	56
Belenenses	30	15	5	10	45-39	50
Marítimo	30	14	4	12	40-33	46
U. Leiria	30	12	9	9	43-32	45
P. Ferreira	30	10	10	10	37-38	40
V. Guimarães	30	10	9	11	29-30	39
Sp. Braga	30	9	11	10	35-31	38
Santa Clara	30	9	9	12	25-35	36
Beira Mar	30	9	8	13	41-50	35
V. Setúbal	30	8	10	12	34-37	34
Varzim	30	7	8	15	23-48	29
Gil Vicente	30	8	7	15	33-50	31
Salgueiros	30	7	6	17	25-62	27
Alverca	30	6	6	18	31-54	24
Farense	30	5	7	18	23-52	22

Próxima jornada

- Salgueiros-U. Leiria
- Alverca-G. Vicente
- Belenenses-Farense
- FC Porto-V. Guimarães
- Beira Mar-Sp. Braga
- V. Setúbal-Santa Clara
- Benfica-P. Ferreira
- Varzim-Sporting
- Marítimo-Boavista

SEGUNDA B

Zona Centro

Resultados

- Covilhã-Vilafranquense 4-1
- Pombal-Ol. Hospital 1-1
- Beneditense-Ol. Bairro 0-1
- Arrifanense-Académico 0-0
- Alcains-S.J. Vêr 0-0
- Feirense-B.C. Branco 2-1
- Torreense-Caldas 2-1
- Odivelas-Marinense 2-3
- Fátima-U. Coimbra 1-1
- Sourense-Sanjoanense 0-1

Classificação

	J	V	E	D	M-S	P
Covilhã	30	18	9	3	47-17	63
Torreense	30	18	6	6	54-27	60
Pombal	30	17	8	5	48-24	59
Sanjoanense	30	15	9	6	46-28	54
Odivelas	30	16	5	9	44-31	53
Feirense	30	16	5	9	39-24	53
Académico	30	13	11	6	48-34	50
S.J. Vêr	30	13	9	8	41-32	48
Ol. Bairro	30	13	8	9	44-38	47
Vilafranquense	30	11	11	8	35-30	44
Caldas	30	10	9	11	52-53	39
B.C. Branco	30	10	9	11	46-46	39
Fátima	30	10	7	13	37-47	37
Ol. Hospital	30	7	9	14	33-43	30
Beneditense	30	9	2	19	36-50	29
Marinense	30	7	8	15	32-51	29
Sourense	30	7	6	17	31-63	27
U. Coimbra	30	6	8	16	28-54	26
Arrifanense	30	5	7	18	29-51	22
Alcains	30	3	6	21	31-58	15

Próxima jornada

- Sanjoanense-Covilhã
- Vilafranquense-Pombal
- Ol. Hospital-Beneditense
- Ol. Bairro-Arrifanense
- Académico-Alcains
- S.J. Vêr-Feirense
- B.C. Branco-Torreense
- Caldas-Odivelas
- Marinense-Fátima
- U. Coimbra-Sourense

TERCEIRA DIVISÃO

Série B

Resultados

- T. Moncorvo-Cambres 1-0
- Valonguense-Lourosa 1-1
- Ribeirão-Rebordosa 2-0
- Amarante-Rio Tinto 2-2
- Lousada-Avintes 5-0
- Serzedelo-Trofense 1-3
- Sp. Lamego-Pedrouços 3-0
- Tirsense-D. Sandinenses 1-0
- Nogueirense (folga)

Classificação

	J	V	E	D	M-S	P
Lousada	27	17	6	4	62-36	57
D. Sandinenses	27	17	4	6	52-26	55
Lourosa	28	15	9	4	57-28	54
Trofense	27	12	9	6	38-25	45
Sp. Lamego	28	13	5	10	51-39	44
T. Moncorvo	27	12	4	11	33-36	40
Sp. Rio Tinto	27	11	5	11	53-49	38
Ribeirão	27	10	8	9	38-37	38
Cambres	28	9	11	8	34-32	38
Serzedelo	28	10	8	10	32-35	38
Tirsense	28	9	7	12	39-48	34
Amarante	27	8	8	11	31-48	32
Rebordosa	27	7	8	12	28-46	29
Pedrouços	27	7	6	14	28-38	27
Nogueirense	27	6	9	12	34-45	27
Avintes	27	5	7	15	36-62	22
Valonguense	27	4	6	17	31-47	18

Próxima jornada

- Cambres-Nogueirense
- Lourosa-T. Moncorvo
- Rebordosa-Valonguense
- Rio Tinto-Ribeirão
- Avintes-Amarante
- Trofense-Lousada
- Pedrouços-Serzedelo
- D. Sandinenses-Sp. Lamego
- Tirsense (folga)

Série C

Resultados

- Cucujães-Sátão 3-1
- Mangualde-Avanca 1-3
- Águeda-Esmoriz 1-1
- Cesarense-Gafanha 2-1
- Mileu-S. Roque 6-0
- Anadia-Ala Arriba 3-2
- Arouca-Milheiroense 1-0
- Estarreja-Valecambrense 1-0
- F. Algodres-P. Castelo 1-2

Classificação

	J	V	E	D	M-S	P
Esmoriz	29	22	5	2	59-20	71
Águeda	29	16	8	5	58-31	56
Mangualde	29	15	5	9	41-37	50
Milheiroense	29	14	7	8	39-28	49
Cesarense	29	13	5	11	44-33	44
Anadia	29	13	5	11	35-39	44
Estarreja	29	13	5	11	46-40	44
P. Castelo	29	12	8	9	35-30	44
Sátão	29	11	6	12	37-39	39
Gafanha	29	11	6	12	39-38	39
Valecambrense	29	10	8	11	43-38	38
Avanca	29	10	6	13	45-41	36
Arouca	29	10	5	14	36-49	35
F. Algodres	29	10	5	14	46-50	35
Mileu	29	11	2	16	41-57	35
Cucujães	29	8	5	16	36-50	29
S. Roque	29	7	5	17	32-52	26
Ala Arriba	29	5	4	20	25-65	19

Próxima jornada

- Avanca-Sátão
- Esmoriz-Mangualde
- Gafanha-Águeda
- S. Roque-Cesarense
- Ala Arriba-Mileu
- Milheiroense-Anadia
- Valecambrense-Arouca
- P. Castelo-Estarreja
- F. Algodres-Cucujães

TOTOBOLA

Concurso dos Órgãos de Informação n.º 15/2002, relativo a 14 de Abril de 2002. Prognóstico "Defesa de Espinho", Redacção Desportiva:

- Salgueiros-U. Leiria 1
- Alverca-Gil Vicente X
- Belenenses-Farense 1
- FC Porto-V. Guimarães 1
- Beira Mar-Braga X
- Setúbal-Santa Clara 1
- Benfica-P. Ferreira X
- Varzim-Sporting 2
- E. Amadora-Campomaiorense 1
- Ovarense-Rio Ave X
- Naval-Espinho 2
- Felgueiras-Chaves 2
- Moreirense-Aves 1
- Nacional-Académica 1



FLASHES

Fotos Vítor Lança



O Núcleo Sportinguista de Espinho marcou 'golos (e pontos) à mesa' com lampreia

Futebol juvenil 'Tigres' em grande

A equipa de juniores de futebol do Sporting Clube de Espinho foi a Oliveira de Azeméis vencer a turma da Oliveirense por 3-1, em encontro a contar para o Campeonato Distrital da I Divisão daquele escalão etário.

Os 'tigres' ocupam a terceira posição da tabela classificativa, com 18 pontos, menos dois pontos que o primeiro, a Sanjoanense e menos um ponto que o segundo, o União de Lamas.

No sábado, os espinhenses recebem no campo de treinos, na Estrada do Golfe, a equipa do Paços de Brandão, sexto classificado.

Também os juvenis saíram vitoriosos do jogo com o Arrifanense. Os 'tigres' ganharam por 3-2 e mantêm a segunda posição da tabela classificativa da série dos primeiros da I Divisão Distrital. O União de Lamas é o primeiro classificado com 24 pontos, mais oito que os espinhenses. No fim-de-semana deslocam-se ao terreno do Mourisqueense, em Mourisca do Vouga.

Nesta mesma categoria, mas na II Divisão Distrital, o Sporting de Espinho empatou na Gafanha (0-0). Os espinhenses estão em antepenúltimo lugar, com 12 pontos e na próxima jornada recebem o Arouca.

Por sua vez, os iniciados, em jogo da série dos primeiros do Distrital da I Divisão, venceram em Oliveira do Bairro, a turma local, por 4-0. O Sporting de Espinho ocupa a quinta posição da tabela, com oito pontos. Na próxima jornada, a turma espinhense recebe o Válega. Por outro lado, a equipa de iniciados que disputa a II Divisão, série dos últimos, perdeu em Paços de Brandão por 3-1 e ocupa a nona posição da tabela, com nove pontos. Na próxima jornada recebe o S. João de Vêr.

Na categoria de escolinhas os espinhenses contaram com uma vitória e uma derrota. Na série dos primeiros, a equipa 'A' venceu o Feirense por 7-1, mas na série dos últimos, a 'B' perdeu em casa com o Lourosa por 2-5. No fim-de-semana as escolinhas jogam fora. A equipa 'A' defronta o Gafanha e a equipa 'B' o S. Martinho.

Manuel Proença

Futebol popular

Jornada de surpresas

O empate dos Leões Bairristas com o Rio Largo e a vitória do Desportivo da Ponte de Anta sobre o Quinta de Paramos por 3-1, foram os mais surpreendentes resultados da I Divisão do Campeonato de futebol popular do Concelho de Espinho.

Manuel Proença

Mas não menos surpreendente terá sido a vitória dos Águias de Paramos, segundo classificado, sobre o Lomba, não pelo facto de a turma da praia ter vencido, mas sim pelos três golos alcançados pelo Lomba, em

terreno (campo) onde ambos pisam.

Na II Divisão também houve surpresas! Uma delas aconteceu no encontro entre o Império de Anta e o líder, os Magos. Num 'derby' de Anta, saiu vitoriosa a turma do Império, por um surpreendente 2-0.

Na III Divisão, o líder, Cruzeiro, não deixou os seus créditos por mãos alheias e derrotou o Juventude da Estrada por 5-0! Com esta pesada derrota, a turma do Juventude da Estrada ficou a cinco pontos do primeiro lugar, ocupado pelo seu adversário.

I Divisão (15.ª Jornada)

Rio Largo-Leões	1-1
Ág. Anta-A. Esmojães	0-1
Q. Paramos-DP Anta	1-3
Cantinho-GD Idanha	2-1
Lomba-Ág. Paramos	3-4

Classificação

	J	V	E	D	F-C	P
Leões	15	9	3	3	33-15	30
Ág. Paramos	15	7	6	2	30-19	27
A. Esmojães	15	7	4	4	28-14	25
Cantinho	15	6	7	2	19-15	25
Rio Largo	15	6	5	4	18-21	23

Ág. Anta	15	5	5	5	29-20	20
Q. Paramos	15	4	6	5	25-26	18
DP Anta	15	3	3	9	14-32	12
GD Idanha	15	2	5	8	12-29	11
Lomba	15	1	6	8	22-39	9

16.ª Jornada (20 e 21 de Abril)

GD Idanha-Q. Paramos (Idanha/sábado/16h)
Ág. Paramos-Rio Largo (REE/sábado/16h)
A. Esmojães-Leões (Zona/domingo/10h)
Lomba-Cantinho (Paramos/domingo/10h)
DP Anta-Ág. Anta (Idanha/domingo/10h)

II Divisão (15.ª Jornada)

Guetim-D. Regresso	1-4
Império-Magos	2-0
E. Vermelhas-J. Outeiros	2-3
Aldeia Nova-Ronda	1-1
Canários-E. Divisão	3-0

Classificação

	J	V	E	D	F-C	P
Magos	15	11	2	2	24-8	35
J. Outeiros	15	10	3	2	34-16	33
Canários	15	8	2	5	27-18	26
D. Regresso	15	6	2	7	25-27	20
Guetim	15	5	4	6	20-26	19
E. Vermelhas	15	4	7	4	26-21	19
Império	15	5	4	6	25-22	19
Aldeia Nova	15	4	4	7	20-24	16
E. Divisão	15	2	6	7	14-30	12
Ronda	15	0	5	10	12-35	5

16.ª Jornada (20 e 21 de Abril)

J. Outeiros-Canários (Seara/sábado/15h)

Império-Guetim (Cassufas/sábado/16h)
D. Regresso-E. Divisão (Seara/sábado/17h)
Aldeia Nova-Magos (Cassufas/domingo/10h)
Ronda-E. Vermelhas (Guetim/domingo/10h)

III Divisão (15.ª Jornada)

Corredoura-Corga	1-0
GD Outeiros-Morgados	(*)
Cruzeiro-J. Estrada	5-0
Leões B-Novasemente	1-2
EP Anta-BP Anta	1-4

* Adiado para 14 de Abril

Classificação

	J	V	E	D	F-C	P
Cruzeiro	15	11	3	1	46-9	36
J. Estrada	15	9	4	2	28-15	31
GD Outeiros	14	8	5	1	32-13	29
Corredoura	15	8	2	5	25-21	26
Leões B	15	7	5	3	25-17	26
Novasemente	15	5	3	7	16-26	18
EP Anta	15	4	2	9	24-40	14
BP Anta	15	3	5	7	17-21	14
Morgados	14	3	1	10	12-30	10
Corga	15	0	2	13	12-45	2

16.ª Jornada (20 e 21 de Abril)

J. Estrada-EP Anta (Paramos/sábado/15h)
BP Anta-Leões B (Rio Largo/sábado/16h)
Morgados-Novasemente (Paramos/sábado/17h)
Cruzeiro-Corredoura (Seara/domingo/10h)
Corga-GD Outeiros (REE/domingo/10h)

Clínica Médica Dentária

Dra. Rosa Neves

e
Dra. Leopoldina I. Santos Tavares
Acordos com: ACASA e CGD
Rua 23 n.º 773 - 1.º esq. - Espinho
Telef: 227340116

HABIESPINHO - Tel. 22 731 12 19 • Tlm. 96 247 02 42 • 96 411 83 50
Email - gracaemoreira@telepac.pt Lic. AMI 3587

Aluga-se

ESPINHO
T2 s/ mobília
T3 c/ mobília
T1+1 c/ mobília
Escritórios - R. 19
Lojas

Vende-se

T2 e T3 - LOUROSA
T2 - Espinho
T2 c/ novo - Espinho
T2 e 3 - J. Espinho
Vivenda c/ terr. - Válega
Terrenos
T2 mob. - J. Solverde

Trespasa-se

RESTAURANTE

PERTO DA ESCOLA GOMES DE ALMEIDA
Rua 33, n.º 904

Contactar: 965544525 - 234360298

FLASHES

Foto Vítor Lancha

Os vice-campeões da 'Top Teams Cup' de voleibol (também) foram alvo de uma simbólica homenagem no intervalo do jogo de futebol Sporting de Espinho-Felgueiras



Arbitragem vergonhosa!

'Tigres' arredados da Taça de voleibol

gina menos boa na história da competição. Começamos por aí:

Dualidades de critério do primeiro árbitro, o açoreano António Sobral, levaram a que os ânimos se exaltassem, principalmente no quinto 'set', quando resolveu puxar o cartão amarelo para João Brenha quando o jogador do Sporting de Espinho lhe gritou, por duas vezes que a bola tinha batido fora do terreno. O jogador 'tigre' teve razão em protestar, uma vez que o juiz de linha não assinalou correctamente uma bola que terá sido colocada pelo Castelo fora do terreno de jogo. António Sobral esteve mal, também, ao não usar esse mesmo critério no terceiro 'set' quando o maiato Pedro Azenha se virou para o segundo árbitro, com os dedos em volta dos olhos a simular uns óculos.

O segundo juiz dirigiu-se ao primeiro árbitro e informou-o do que se tinha passado, mas Sobral ficou-se pela advertência verbal ao capitão do Castelo! Nessa altura os espinhenses já tinham vencido dois 'sets' e estavam no terceiro a perder por 15-16!

Mas vamos ao jogo:

O Sporting de Espinho não pôde contar com as

prestações de Miguel Maia e de Hugo Ribeiro, uma vez que se encontravam lesionados, mas os jovens Nuno Pinheiro e Paulo Fonseca deram bem conta do recado.

Os 'tigres' entraram muito bem no jogo, bem determinados, com um bloco fabuloso e grande determinação, deixaram praticamente invisíveis os mais-valias do seu adversário. Isto aconteceu nos dois primeiros 'sets', onde a supremacia do Sporting de Espinho foi evidente.

No terceiro 'set' os maiatos tentaram tudo para dar a volta ao resultado e acabaram por consegui-lo, nomeadamente através de Ubirajara Pereira e de Manuel Silva.

No quarto 'set' os 'tigres' voltaram a quebrar numa altura crucial, quando venciam por 24-22. Depois de ultrapassados, viram-se impossibilitados de contornar aquele pequeno mau momento.

Na 'negra' sucederam os casos polémicos, logo no começo. Uma decisão extemporânea de o primeiro árbitro, validando um ponto ao Castelo da Maia por indicação de um fiscal de linha gerou um grande sururu que levou a uma interrupção do

jogo em cerca de 10 minutos. E o Castelo, com a moral do Espinho em baixo, acabou por levar de vencida e estará presente na final da Taça de Portugal.

**Sp. Espinho, 2
Castelo, 3**

Jogo das meias-finais da Taça de Portugal, disputado no pavilhão Joaquim Moreira da Costa Júnior, em Espinho.

Árbitros: António Sobral (S. Miguel) e Manuel Andrade (Lisboa).

Parciais: 25-20 (22'), 25-14 (16'), 24-26 (28'), 24-26 (31') e 11-15 (18').

Sporting de Espinho – Sandro Correia, João Brenha, Gilvam Silva, Kléber Oliveira, Nuno Pinheiro e Gilberto Silva (seis inicial); Paulo Fonseca (libero), Miguel Maia, Edgar Machado, José Pedrosa, Bruno Lima e Tiago Resende.

Treinador: Carlos Prata.

Castelo da Maia – Ubirajara Pereira, Pedro Azenha, Jorge Alves, Manuel Silva, Colin McMillan e Lafit Alves (seis inicial); João Coelho (libero), Dentinho, Nuno Rocha, Marco Aurélio, Luís Carlos e Aquilino Teixeira.

Treinador: Luís Resende.

Vitória em Guimarães

Entretanto, em jogo a contar para o apuramento dos terceiro e quarto lugares do Campeonato da Divisão A1 de voleibol, o Sporting de Espinho foi a Guimarães, no sábado, vencer o Vitória por 3-1 (25-21, 22-25, 26-28 e 22-25).

Os espinhenses irão receber a turma da cidade berço, no sábado, às 17 horas, no pavilhão Joaquim Moreira da Costa Júnior, para o segundo encontro desta fase.

Todo-o-terreno

Raid Casino de Espinho – sábado e domingo

Vai decorrer, no sábado e no domingo, o X Raid Casino de Espinho, uma prova de todo-o-terreno organizada pelo Clube Automóvel de Espinho (CAE).

Eis o programa:

Sábado – Reabertura do Secretariado, Avenida 8, junto ao Casino de Espinho (8 horas); 'briefing' com os participantes (8.30 horas); início da 1ª etapa (8.45 horas); chegada prevista ao local do almoço (12.30 horas); almoço no Hotel Rural Casa de S. Pedro (13 horas); início da 2ª etapa (14 horas); chegada (provável) do 1º participante, Avenida 8, junto ao Casino (19 horas); jantar no Hotel Solverde – Praia da Granja (21 horas); "Raid aos copos" (à meia-noite)

Domingo – 'Briefing' com os Participantes, Avenida 8 junto ao Casino (9.15 horas); início da 3ª etapa (9.30 horas) e Trial – Quinta do Mourão; almoço de encerramento no Restaurante Espetos (14 horas).

Manuel Proença

Ténis

Miguel Pinto finalista do Ases do Futuro II

O tenista espinhense do Clube de Ténis de Espinho (CTE) foi finalista do Torneio Ases do Futuro II, que se realizou em Braga no fim-de-semana.

Depois de vencer João Marinho nas meias-finais por um duplo 6/3, Miguel Pinto foi incapaz de derrotar António Gomes, do Clube de Ténis de Braga, perdendo na final por 6/4 e 7/5.

Nos dias 24 e 27

Assembleias nos Leões Bairristas

Os Leões Bairristas vão realizar duas Assembleias Gerais, a 24 e 27 do corrente, a primeira ordinária e a segunda eleitoral.

No dia 24, pelas 21 horas, no salão polivalente daquela associação, a ordem de trabalhos terá dois pontos – o primeiro, "apreciar e votar as contas respeitantes ao biénio 1999/2001" o segundo, "discussão de assuntos de interesse para a colectividade".

No dia 27, no período compreendido entre as 13 e as 15 horas, no salão polivalente, estarão e eleição os corpos sociais para o mandato de 2002/2004.

Uma dualidade de critérios do primeiro árbitro do encontro Sporting de Espinho-Castelo da Maia, das meias-finais da Taça de Portugal em voleibol, poderá ter originado o afastamento dos 'tigres' da final.

Manuel Proença

Foi emocionante a meia-final da Taça de Portugal em voleibol que envolveu as equipas do Sporting Clube de Espinho e o Castelo da Maia. Um jogo de voleibol muito bonito, competitivo, mas com alguns incidentes a deixarem escrita uma pá-

A equipa de andebol sénior masculina do Sporting Clube de Espinho viu arredadas todas as possibilidades de subir à III Divisão nacional, depois de perder, na última jornada, com a equipa do Ílhavo B, no pavilhão da Gafanha da Encarnação. Os 'tigres' foram derrotados por, apenas um golo e foram legados para o terceiro posto, o que afasta a possibilidade de participarem na liguilha de apuramento de uma equipa para o Nacional.

Em todos os aspectos, o encontro disputado em Ílhavo foi incharacterístico, quanto mais não seja pelo facto de nos primeiros seis minutos de jogo, as equipas se encontrarem empatadas a um golo!

O conjunto liderado por António Ferreira entrou muito bem, em termos defensivos, mas no que respeita ao ataque combinado e ao contra-ataque foi um 'desastre'! O Ílhavo B não tinha soluções ofensivas para contrapor o último reduto dos espinhenses, mas num ápice (apenas cinco minutos), a turma da Costa Verde deitou tudo a perder, conseguindo o seu adversário uma vantagem de quatro golos. Bastou, para isso, uma enorme descon-

centração.

No segundo tempo os 'tigres' entraram com outra disposição, mas acabaram por perder, durante o jogo, uma das suas mais-valias, o lateral-esquerdo, André Mata que, numa queda, se lesionou com alguma gravidade no pulso direito, o que o impediu de concretizar, limitando-se a tarefas defensivas. E depois, no meio de todo o azar, as bolas ao poste da baliza do Ílhavo, ou seja, a grande ineficácia ofen-

siva, acabou por deitar por água abaixo todas as esperanças dos 'tigres'. Nem valeu o esforço final implementado pela equipa, para que resultasse, pelo menos, num empate, o que a acontecer serviria perfeitamente os objectivos dos espinhenses.

**Ílhavo B, 16
Sp. Espinho, 15**

Jogo do Campeonato Distrital da I Divisão de Aveiro, no

pavilhão da Gafanha da Encarnação.

Árbitros: José Pontes e Emanuel Ferreira, da Associação de Andebol de Aveiro.

Ao intervalo: 10-6.

Ílhavo B – Emanuel Cro-maça (GR), Nuno Graça, Paulo Magano (1 golo), João Madaíl (3), Marco Martins (1), Pedro Madaíl (1), Tiago Duarte (2), Paulo Antunes (2), João Oliveira (GR), Paulo Soares (3), Nuno Assunção e João Santana (3).

Treinador: Manuel Antunes.

Sporting de Espinho – Paulo Sil (GR), Alberto Ferreira (1 golo), André Mata (2), Nelson Vieira (3), José Neves (1), Lima (1) e Nuno Pedrosa (1) – sete inicial; António Ferreira (3), Nuno Sousa, Miguel Jesus (1), Pedro Santos e José Soares (2).

Treinador: António Ferreira.

**Infantis
lideram II Divisão**

A equipa de infantis masculinos de andebol do Spor-

ting Clube de Espinho alcançou a sua segunda vitória no Campeonato Distrital de Aveiro da II Divisão.

Depois de, na semana passada ter derrotado a equipa B da Sanjoanense, os 'tigres', liderados por Pedro Duarte, bateram a equipa A de S. João da Madeira (10-16) e, por isso, são os líderes daquela prova.

Menos sorte tiveram os pupilos de Pedro Santos, os iniciados, que receberam o Avanca e perderam por 12-20.

Eis a constituição das equipas:

Infantis – Luís Resende (GR), Jorge Cavallini (GR) Eduardo Portela, António Silva, Marcos Silva, Ricardo Vivas, André Neno, Nuno Cardoso, Leonel Pinto, Sérgio Gouveia, Daniel Loureiro, Mário Gomes, Luís Limas e Ricardo Moreira.

Treinador: Pedro Duarte.
Iniciados – Paulo Pereira (GR), Nuno Carvalho, Jorge Sena, Carlos Gonçalves, Igor Leite, Gerson Barbosa, Manuel Azevedo, Rui Cordeiro, Pedro Ribeiro, Ivan Freitas e Gustavo Silva.

Treinador: Pedro Santos.

A equipa de andebol sénior masculina do Sporting Clube de Espinho não conseguiu garantir um dos dois postos que lhe davam a possibilidade de ascender à III Divisão Nacional, depois de ter saído derrotada em Ílhavo (16-15) no encontro da última jornada.

Após derrota dos 'tigres' em Ílhavo Falhada subida à III Divisão de andebol

A equipa de juniores femininos da Manuel Laranjeira realizou na passada semana os dois primeiros encontros da Taça Santos Populares e em ambos venceu sem qualquer contestação.

Andebol feminino – Taça dos Santos Populares Juniores da Laranjeira entram a todo o gás

Diogo Almeida e Silva

Primeiro, em casa, frente ao Santa Joana, a Manuel Laranjeira começou o jogo de forma superior perante a incapacidade da equipa contrária em se ajustar ao sistema das espinhenses. Seguras a defender e calmas no ataque, a equipa orientada por Fernando Madureira chegou ao intervalo a vencer por 11-8. Na segunda parte, a Manuel Laranjeira preferiu jogar mais pausadamente mas o suficiente face à desorientação defensiva das adversárias. No final a Manuel Laranjeira venceu por 20-17, um resultado que peca por escasso. O grande destaque exibicional vai para as duas guarda redes da Manuel Laranjeira, Dina Brandão e Sofia Laranjeira, na primeira parte e Sofia Laranjeira na segunda metade que revelaram estar a atravessar um grande momento de forma.

No segundo encontro, fora, contra a equipa do Vigorosa, a Manuel Laranjeira com pouco animo o que permitiu às portuenses andarem lado a lado no marcador até ao intervalo, altura em que o 'placard' electrónico assinalava um pobre empate a seis golos.

Para a segunda parte, a Manuel Laranjeira entrou com outra disposição e rapidamente se afastou da equipa do Vigorosa que não encontrava soluções para bater a guarda redes espinhenses que, mais uma vez, estiveram ao mais alto nível. Destaque individual para Cátia Costa que se portou como uma autêntica muralha defensiva bloqueando vários remates da

primeira linha contrária.

Manuel Laranjeira – Dina Brandão e Sofia Laranjeira (GR); Tânia Rocha, Vera Cruz, Daniela Vieira, Raquel Milheiro, Maria Coelho, Cátia Costa e Raquel Barbosa.

**Iniciadas
vencem
justamente**

A equipa de iniciadas deslocou-se no domingo a Canelas para defrontar a equipa do Santa Isabel e de lá chegou com nova vitória. Na primeira parte o jogo foi sempre equilibrado e muito viril, tendo chegado ao fim do primeiro tempo com um empate a oito golos. Na segunda parte, o treinador Paulo Costa alterou o sistema defensivo para um sistema '4+2' bastante agressivo e tirou daí os seus dividendos já que nunca mais a equipa contrária conseguiu enquadrar-se com tal sistema. A Manuel Laranjeira foi acumulando golos e no final

venceria por 16-11.

Manuel Laranjeira – Carla Rodrigues (GR), Alexandra (2), Joana, Ana Brandão (6), Carla Pinto, Sofia, Sandra, Andreia (5), Renata (2) e Cátia (1).

**Minis
surpreendem
no Bessa**

A equipa do Boavista foi a organizadora da jornada número dois do Campeonato Regional de Minis, na qual a Manuel Laranjeira/Esc. Andebol 'Os Golfinhos' tinha a difícil tarefa de defrontar a equipa da Académica de S. Mamede, uma das principais candidatas ao título.

Os jovens espinhenses portaram-se muito bem, jogando com muita alegria e num bom ambiente de grupo. Apesar disso, no primeiro período, a equipa de S. Mamede impôs-se e tomou conta da partida mas no segundo, os espinhenses já equilibraram o encontro que

acabaria por virar completamente nos dois períodos seguintes a tal ponto que a Manuel Laranjeira/Esc. Andebol 'Os Golfinhos' chegou mesmo ao final com uma excepcional vitória por 24-18 contrariando o favoritismo adversário.

Manuel Laranjeira/Esc. Andebol 'Os Golfinhos' – Dan (GR); Patrícia, Pedro, Alexandre, Sílvio, Diogo I, Daniel, Ricardo, Diogo II, e Gonçalo.

**Encontro
Nacional
de Vila Flor**

A equipa da Manuel Laranjeira fez-se representar no Encontro Nacional de Vila Flor com duas equipas de infantis. A equipa 'A' terminou no quinto lugar da segunda serie enquanto a equipa 'B' ficou-se pelo quarto posto na quarta serie. Segundo o técnico Paulo Costa, este evento "foi globalmente positivo uma vez

que os principais objectivos foram cumpridos". No final do evento, a equipa da Manuel Laranjeira contou ainda com a presença de quatro atletas no "Jogo dos ases" onde estiveram apenas as melhores de todo o torneio. Ana Rocha, Ana Mota e Vânia Castro da equipa 'A' e ainda Mariana Ventura da equipa 'B' foram as atletas presentes. O treinador das espinhenses, Paulo Costa foi também seleccionado para orientar uma das equipas de ases.

Destaque ainda para Ana Mota e Vânia Castro que foram também abordadas no sentido de poderem vir a representar a Selecção Nacional de Novos Talentos.

Eis as atletas da Manuel Laranjeira presentes neste Encontro Nacional: Ana Rocha e Cláudia Oliveira (GR); Ana Mota, Sílvia Madureira, Daniela Pereira, Rita, Sónia Novais, Sílvia Santos, Ana Ferreira, Sara, Filipa, Mariana Ventura, Carla Barbo-

sa, Stephanie e Noame.

**Resultados
da Equipa 'A':**

Laranjeira-Perestrela 'A' 12-20
Laranjeira-Santa Joana 'B' 15-0
Laranjeira-Acad. Leiria 16-14
Laranjeira-Santa Joana 'A' 22-8
Laranjeira-Valongo do Vouga 8-7
Laranjeira-Santa Joana 'A' 8-14

**Resultados
da Equipa 'B':**

Laranjeira-Canidelo 4-15
Laranjeira-Acad. Leiria 3-15
Laranjeira-Almeida Garrett 'B' 5-4
Laranjeira-Quinta Princesa 2-12

**Quatro atletas
na selecção
regional
de juniores**

Na passada semana, quatro atletas da Manuel Laranjeira foram chamadas à selecção Regional do Porto no escalão de juniores femininos que nos passados dias 5, 6 e 7 deste mês realizou mais um estágio, desta vez em Alpendorada, com a finalidade de observar jogadoras para futuros confrontos.

Cátia Costa, Maria Coelho, Raquel Milheiro e Cátia Pereira foram as atletas convocadas embora a última não tivesse comparecido por estar a recuperar de uma lesão no joelho.

No entanto, as três jogadoras da Manuel Laranjeira foram dispensadas mais cedo (manhã de domingo) para poderem representar a sua no encontro frente ao Estrela e Vigorosa Sport. De referir ainda que Raquel Milheiro fez a sua estreia em estágios desta selecção.

XX Torneio Internacional Costa Azul

Rendidas às mãos da Laranjeira

Foi simplesmente fantástica a participação das equipas da Manuel Laranjeira no XX Torneio Internacional Costa Azul que decorreu em Alcochete no final de Março.

Diogo Almeida e Silva (texto)
Vitor Lancha (fotos)

A equipa de juniores fez-se representar no quadro de seniores femininos e apesar de um início pouco promissor contra uma equipa da II Divisão espanhola (derrota contra "O Grove por 20-10), as espinhenses partiram para o segundo encontro mais tranquilas e provaram ter capacidade de fazer bem melhor contra a Brandoa (II Divisão portuguesa) à qual venceram por 18-14. Na segunda volta, as espinhenses chamaram até si toda a união de grupo e com esse forte espírito de equipa levaram de vencida a equipa espanhola que sucumbiu perante tal capacidade, num jogo impróprio para cardíacos que acabaria com a vitória das espinhenses por 18-15 depois de a três minutos do fim estarem a perder por dois golos de diferença.

Após a vitória da turma da Brandoa sobre a equipa

espanhola, seria o último encontro a decidir o título. Para a Manuel Laranjeira o empate servia contra a equipa da Brandoa que era obrigada a vencer para conquistar o troféu. Mas a turma orientada por Fernando Madureira e Hugo Valente não se mostrou com vontade de facilitar e embora tenham existido momentos de nervosismo, as espinhenses jogaram um andebol de grande qualidade e acabaram por vencer de forma superior por 19-15 revelando grande maturidade.

Mas as alegrias neste escalão não se ficaram por aqui já que a guarda-redes Diana Laranjeira foi considerada a melhor do torneio depois de uma luta apertada com a sua companheira de equipa, Dina Brandão.

A semana era totalmente espinhense em Alcochete pois também a equipa de iniciadas dominou a prova em que esteve envolvida embora fosse extra-competição, com a classificação final a revelar-se esclarecedora da sua superioridade uma vez que terminou com 12 pontos em quatro jogos e com 109 golos marcados e apenas nove golos sofridos.

Finalmente, a equipa de infantis apenas foi ultrapassada pelo Areias, de S. João, que venceu esta categoria. Assim, as espinhenses tiveram de se contentar com um, não menos brilhante, segundo lugar e com o prémio de melhor marcadora que foi averbado por Vânia Castro, lateral-esquerda que obteve 24 golos.

Mas nem só dentro de campo o comportamento foi exemplar uma vez que, no prémio de Miss XX Torneio Internacional Costa Azul, os três primeiros lugares foram também entregues a atletas da Manuel Laranjeira. Raquel Milheiro foi a Miss do torneio deixando atrás de si Tânia Rocha e Sónia Novais segunda e terceira



classificadas, respectivamente.

No confronto de opiniões a alegria pelos resultados obtidos não podia ser mais evidente. Assim, Fernando Madureira, treinador da equipa mais velha confessou terem sido "superados os objectivos" e acrescentou que "é de realçar a atitude e a maturidade das atletas atendendo a que mais de metade da equipa é ainda juvenil e jogamos também com uma atleta com idade de iniciada". Fernando Madureira não deixou passar a oportunidade para louvar "o espírito de equipa e a união de grupo existentes dentro de campo entre todas as atletas".

Enquanto isso, Paulo Costa, técnico das equipas

de infantis e iniciadas também não escondeu a sua alegria ao afirmar que "a prestação de ambas as equipas foi muito boa superando mesmo os objectivos. De lamentar apenas a falta de competitividade no escalão de iniciadas". Quanto às infantis, Paulo Costa garante que "o segundo lugar é também motivo de orgulho uma vez que o principal objectivo desta equipa era o de assimilar as novas regras em vigor no encontro nacional de Vila Flor".

Neste torneio é de destacar ainda as vitórias do Futebol Clube do Porto em juniores masculinos e do Sporting Clube de Portugal em juvenis masculinos.

Eis a constituição das equipas espinhenses:

Seniores – Sofia Laranjeira e Dina Brandão (GR); Raquel Barbosa (2 golos), Maria Lamas (3), Maria do Céu (6), Diana Brandão (1), Vera Cruz (11), Daniela Vieira (20), Cátia Costa (8), Cátia Alexandra, Tânia Rocha (4) e Raquel Milheiro (6).

Iniciadas – Carla Rodrigues (GR); Xana Santos (6 golos), Ana Maria (13), Ana Brandão (23), Sofia Carvalho (3), Sandra (11), Daniela (13), Ana Cláudia (7), Andreia Lemos (27), Carla Pinto (1), Cátia Sousa (4 e Suse (1).

Infantis – Ana Rocha e Cláudia Oliveira (GR); Noãme Costa, Stephanie Soares, Vânia Castro (24 golos), Sílvia Madureira (6), Daniela Pereira (6), Sílvia

Santos, Ana Mota, Sara Andrade (2), Carla Barbosa (1), Andreia Oliveira (4) e Sónia Novais.

Infantis

Laranjeira-Vulcanense..... 21-2
Laranjeira-Areias S. João.... 5-7
Laranjeira-Vulcanense..... 9-3
Laranjeira-Areias S. João.... 8-8

Iniciadas

Laranjeira-Vulcanense..... 33-4
Laranjeira-Areias S. João.... 34-1
Laranjeira-Areias S. João.. 19-3
Laranjeira-Vulcanense..... 23-1

Seniores

Laranjeira-O Grove..... 10-20
Laranjeira-Brandoa..... 18-14
Laranjeira-O Grove..... 18-15
Laranjeira-Brandoa..... 19-15

Gabinete de Radiologia de Espinho

DR. JORGE NUNES DE MATOS
DR.ª MARIA DO CARMO VASCONCELOS
DR.ª HELENA CUNHA

Médicos especialistas:

Raios X - Radiologia Dentária - Ecografia - Mamografia - Densitometria Óssea - TAC

Acordos com: ADSE, SAMS, PORTUGAL TELECOM, PSP, GNR, CGD, ACASA, MINIST. JUSTIÇA, CTT, MEDIS e SNS

Consultório: R. 20 n.º 1436 r/c Dt.º - Telef. e Fax 227341975 - 227314650
Horário: das 09h00 às 12h00 e das 14h00 às 19h00

Vende-se

Rua 19

T3 c/ garagem individual

Informa e trata J. COUTO • Telef. 22 734 42 36

MÉDICOS DENTISTAS

JORGE FERREIRA
BRUNO MORRIS

SAMS QUADROS, SAMS, CGD, SIM, MÉDIS

Telefone, 227348693

Edifício S. Pedro - Sala W - Rua 23, n.º 174

Hóquei em campo da Académica

Mais uma goleada

Os academistas da equipa sénior de hóquei em campo mantêm-se imparáveis na disputa do Campeonato Nacional da II Divisão e nem o cansaço de uma deslocação ao País de Gales, onde conquistaram brilhantemente a Taça das Taças – divisão C, os abalou, tendo goleado o Barranha sem apelo ou agravo.

O resultado não deixa dúvidas em relação à superioridade

da turma de Espinho que não deixou os visitantes respirarem, chegando por 16 vezes sem resposta à baliza adversária, marcando uma dezena de golos ainda na primeira parte.

No próximo sábado, pelas 18 horas, a vista da turma do 'Mocho' a casa do seu mais directo adversário pode não ser tão fácil, tendo consequências directas nos objectivos dos academistas já que a partida é

fundamental para a decisão do título.

Os de Lousada foram a única equipa que conseguiu roubar pontos aos academistas, ao virem a Lamas empatar a uma bola, mas também empataram com o Barranha, pelo que se os academistas vencerem no sábado terço, praticamente, o título e a subida de divisão garantidos.

De sublinhar é o facto dos heróis de Cardiff, vencedores da Taça das Taças – divisão C, irem ser homenageados no intervalo da partida sénior de hóquei em patins, a disputar pelas 18 horas de sábado, no Pavilhão Arquitecto Jerónimo Reis.

Sandra Soares

Hóquei em patins

Academistas cantam de galo em Barcelos

Meninas vencem Gulpilhares

No campeonato Distrital de seniores femininos, as jovens academistas conseguiram a sua primeira vitória por 3-2, ao receberem o Gulpilhares, numa partida equilibrada e muito suada, mas que acabou em festas para as espinhenses. No domingo, a partida joga-se em Alfena, pelas 16 horas.

Quando aos Infantis A, continuam imparáveis na disputa do Torneio de Encerramento tendo goleado o Clube de Hóquei dos Carvalhos por uns esclarecidos 9-0, numa partida que começou menos bem, numa primeira parte em que só foi marcado um golo, em compensação, na segunda parte, a bola foi por oito vezes à baliza adversária. O próximo jogo dos academistas é no próximo domingo, pelas 11 horas, em Vila boa do Bispo.

Quando aos juniores e juvenis, o fim-de-semana não lhes correu bem e ambas as equipas averbaram derrotas, embora os mais velhos tenham lutado até ao fim.

Na deslocação a Oliveira de Azeméis, os juniores academistas lutaram pela vitória e foram os primeiros a marcar, mas a turma a casa foi mais concretizadora e os visitantes acabaram por pagar pelos erros na finalização perdendo pela diferença mínima.

Os juvenis foram até casa do Leiria Marrazes e na primeira parte ainda conseguiram manter o equilíbrio, chegando ao intervalo a perder pela diferença mínima (2-1), mas na segunda parte os a casa fizeram valor a sua superioridade e a jogar em contra-ataque conseguiram uma goleada por 7-1.

Juvenis e Juniores recebem, no próximo domingo, o Riba D'Áve pelas 10 e 11.30 horas, respectivamente. Entretanto, há hora de fecho deste jornal os juvenis academistas encontravam-se a defrontar a Associação Desportiva de Valongo.

Sandra Soares

Novasemente vence A. Criança em futsal

Relançada candidatura à subida de Divisão

A Novasemente

recebeu

e venceu

a formação

maiota

do Amanhã

da Criança

por claros 5-2

embora

a história do jogo

poderia ter

sido outra.

Entrada no último terço do Campeonato, a formação espinhense consciente que está da impossibilidade de perder pontos, entrou melhor no jogo e logo aos cinco minutos Claudinei

inaugurou o marcador correspondendo ao caudal ofensivo dos locais.

A meio do primeiro tempo o adversário equilibrou o encontro e alcançou o empate, colocando alguma pressão sobre a equipa de Anta.

Contudo Claudinei antes do intervalo marca novamente, na recarga a um remate de Pedrinha ao poste dando alguma tranquilidade aos pupilos de Joaquim Augusto.

Após o importante intervalo a Novasemente veio com outra disposição e determinação e em cinco minutos faz dois golos por intermédio de Salvador e do capitão Neca sentenciando praticamente a partida.

Os maiatos ainda reduziriam para 4-2 mas de pouco lhes valeu pois o quinto golo dos locais pôs por terra qualquer reacção do adversário.

Este importante triunfo veio relançar a turma espinhense na luta pela subida visto que os três primeiros classificados perderam pontos ficando agora a somente três do segundo lugar.

No sábado a Novasemente desloca-se a Coimbra, para defrontar o Real Conchada que se encontra

numa posição delicada na luta pela manutenção e que no seu difícil terreno é sempre um adversário a ter em conta. Contudo os espinhenses já poderão contar com a presença de Sérgio Marques que cumpriu dois jogos de castigo.

Novasemente alinhou: Paulo Lima; Neca (1 golo), Manuel José, Claudinei (2) e Salvador (1).

Jogaram ainda: Gonzaga, Pedrinha, Vitinha e Zé Mário.

21.ª Jornada

U. Minho Barranha	3-2
Junqueira-Módicus	3-2
Paredes-Arreigada	4-7
ARCA-Moc. Arrábida	4-4
Académica-Sp. Braga	5-8
Novasemente-A. Criança	4-2
Gafanha-Real Conchada	7-4
Pioneiros-Alpendorada	9-3

Classificação

	P	J	V	E	D	F-C
ARCA	50	21	15	5	1	95-53
Paredes	44	21	14	2	5	131-102
Moc. Arrábida	43	21	13	4	4	92-62
Novasemente	41	21	12	5	4	101-70
Módicus	32	21	9	5	7	86-76
Junqueira	31	21	10	1	10	79-66
A. Criança	29	21	8	5	8	68-70
U. Minho	29	21	9	2	10	68-69
Alpendorada	29	21	9	2	10	79-75
Sp. Braga	27	21	8	3	10	67-78
Pioneiros	25	21	7	4	10	91-95
Académica	23	21	6	5	10	91-107
Barranha	22	21	6	4	11	75-91
Real Conchada	21	21	6	3	12	72-88
Arreigada	19	21	6	1	14	70-114
Gafanha	13	21	4	1	16	77-126

22.ª Jornada

Módicus-Barranha
Arreigada-Junqueira
Moc. Arrábida-Paredes
Sp. Braga-ARCA
A. Criança-Académica
Real Conchada-Novasemente
Alpendorada-Gafanha
Pioneiros-U. Minho

Alberto Monteiro

Golfe

Jonathan Macedo e Frederico Pinto vitoriosos

O espinhense Jonathan Macedo alcançou dois importantíssimos lugares nas duas competições que decorreram no fim-de-semana nos 'greens' do Oporto Golf Club. No sábado, Macedo venceu a Taça Dockery e no domingo, obteve a segunda posição na Taça Skeffington.

Este jovem golfista já havia saído vencedor da Taça dos Portugueses, em parceria com Manuel José Macedo. Na Taça

Skeffington, disputada em 'Net', o vencedor foi Frederico José Silva Pinto.

Entretanto, a prova de sábado levou a que Manuel Soares de Oliveira Violas baixasse o seu 'handicap', passando de 7 para 6,1 e que o seu filho, uma das maiores promessas do golfe espinhense, Manuel Alexandre do Couto Violas descesse de 'handicap' 5 para 4,6.

Eis os três primeiros classificados de cada prova:

Taça Dockery – Jonathan Macedo (handicap 17 e 7 pontos); João Manuel Magalhães Carneiro (15/2); Manuel Soares de Oliveira Violas (7/2).

Taça Skeffington – Frederico José Silva Pinto ('handicap' 18 e 'Net' 59); Jonathan Macedo (14/68); Manuel Alexandre do Couto Violas (4/69).

Manuel Proença



Férias desportivas do Complexo de Ténis

"Um sucesso"
– foi assim que o
director-adjunto
da Desportel
(Grupo João Lagos),
Tiago Pinto Leite,
definiu o balanço do
I Campo de Férias
Desportivas Espinho
Country Club, que
decorreu entre
os dias 1 e 5,
no Complexo de
Ténis de Espinho.

"Sucesso!"

Manuel Proença

Aquele responsável pelo Complexo de Ténis disse que "foi cumprido o principal objectivo – proporcionar aos jovens o acesso a um espaço que lhes permita o preenchimento dos tempos livres, particularmente em períodos de férias escolares, num enquadramento e numa vivência que só uma prática desportiva organizada e direccionada lhes pode transmitir (permitindo uma melhor definição da modalidade a optar para desenvolver ao longo de todo o ano)".

Tiago Pinto Leite considera que, paralelamente, "esta iniciativa acabou por ser muito boa

para nós e para a cidade, uma vez que, das 40 crianças presentes, 10 eram da cidade do Porto e 20 de Espinho, mas que não estavam ligadas ao Complexo de Ténis. Sendo assim, 30 das crianças presentes ficaram a conhecer estas infra-estruturas desportivas".

O responsável por esta iniciativa que envolveu as modalidades de futebol, natação, jogos tradicionais, basquetebol, capoeira e pintura, não poupou elogios "ao esforço e empenho dos monitores" (Frederico Valdez, Gustavo Sousa, Gisela Quental e Inga Bertschmann), bem como "à Câmara Municipal de Espinho, que disponibilizou o transporte para as crianças e a Piscina Municipal



para a prática de natação, e aos professores João Moutinho e Ricardo Silva pela disponibili-

dade que eles tiveram em nos ajudar, ainda mais quando decorriam as férias desportivas

da Câmara. Foram de uma dedicação e simpatia incedíveis" – sublinhou.

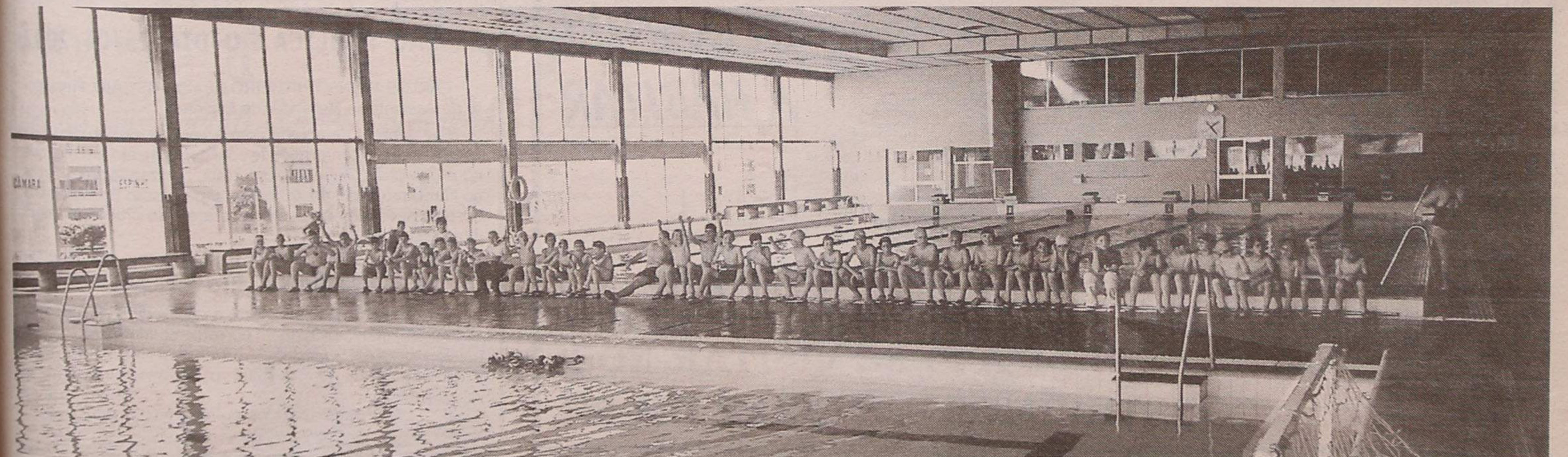

T3 - ESPINHO

Como novo, localizado no centro, junto à Câmara Municipal, pavimento em carvalho francês, lareira com recuperador de calor, aquecimento central a gás, completo, frentes nascente e poente, terraço c/ 30 m2, garagem fechada para dois automóveis

CGR
AMI 1817

22 734 00 17 / 96 424 19 42

Dr. Vitor Hugo

MÉDICO DENTISTA

C.T.T. · SAMS · S. QUADROS · C.G.D. · ACASA · P.S.P. · MÉDIS

Rua 19 n.º 342 - 1ª Sala 4 — Telef. 731 27 70
ESPINHO

Projecto – Mediação Imobiliária

Telef. 22 7330180 Telem. 96 3393735

Entrada Espinho

T1 Novo P. Habitar
Aquecimento Central
C/ Garagem
64.850,00 €

Espinho Centro

T2 C/ Garagem
Áreas Fabulosas
Cozinha Equipada
Só Visto !!!

T3 – Espinho

Usado, C/ 3 Frentes,
Caixilharia Dupla Fogão
Sala, Garagem
112.750,00 €

Moradia Espinho

T3 - Nova
Garagem, Logradouro
Bons Acabamentos
194.531,00 €

A

Casa Alves Ribeiro

Rua 19, 294 - ESPINHO

vende:

BACALHAU DE 1.ª QUALIDADE
VINHOS DO PORTO DATADOS
ESPUMANTES NATURAIS
VINHOS DE MESA
WHISKYS E AGUARDENTES
AMENDOIM TORRADO
BISCOITOS DE VALONGO
CAFÉS
DE FÁBRICA PRÓPRIA
DO QUE DE MELHOR SE FABRICA

LABORATÓRIOS V Í D E O

- Montagens de filmes amadores V8 - VHS - SVHS
- Fazemos mudança de sistema de cassetes vídeo de todo o mundo p/ o nosso sistema PAL e o inverso
- Recorde os seus filmes Super 8mm (bobines) passando-os para vídeo VHS

Contactos:

Tel. 22 734 53 44
Telem: 962 788 407
24 horas por dia

T2 Granja

Construção excelente qualidade. Óptimos acabamentos, coz. equipada, lareira c/ recuperador de calor, aq. central, 2 banhos, suite c/ banho hidromassagem, caixilharia dupla, zona de lazer, piscina, balneários, salão de condomínio, caixa de areia para miúdos. Excelente localização.

91 613 14 07
Excelente preço

FARMÁCIAS DE SERVIÇO

Sexta (12) - PAIVA Rua 19, n.º 319 - Tel. 227340250;
Sábado (13) - HIGIENE Rua 19, n.º 293 - Tel. 227340320;
Domingo (14) - GRANDE FARMÁCIA Rua 8, n.º 1025 - Tel. 227340092;
Segunda (15) - CONCEIÇÃO ... R. S. Tiago, n.º 709 - Silvalde - Tel. 227311482;
Terça (16) - TEIXEIRA Ctr. Com. Solverde/1 - Avenida 8 - Tel. 227340352;
Quarta (17) - SANTOS Rua 19, n.º 263 - Tel. 227340331;
Quinta (18) - PAIVA Rua 19, n.º 319 - Tel. 227340250.



ANTA

Manuel Miranda de Melo

Missa
do 3.º Aniversário

Sua esposa, filhos, noras, genros, netos, bisnetas e restante família vêm, por este meio, participar que será celebrada missa por alma do saudoso extinto, dia 14, domingo, às 11 horas, na Igreja Paroquial de Anta.

Desde já agradecem a quem comparecer.

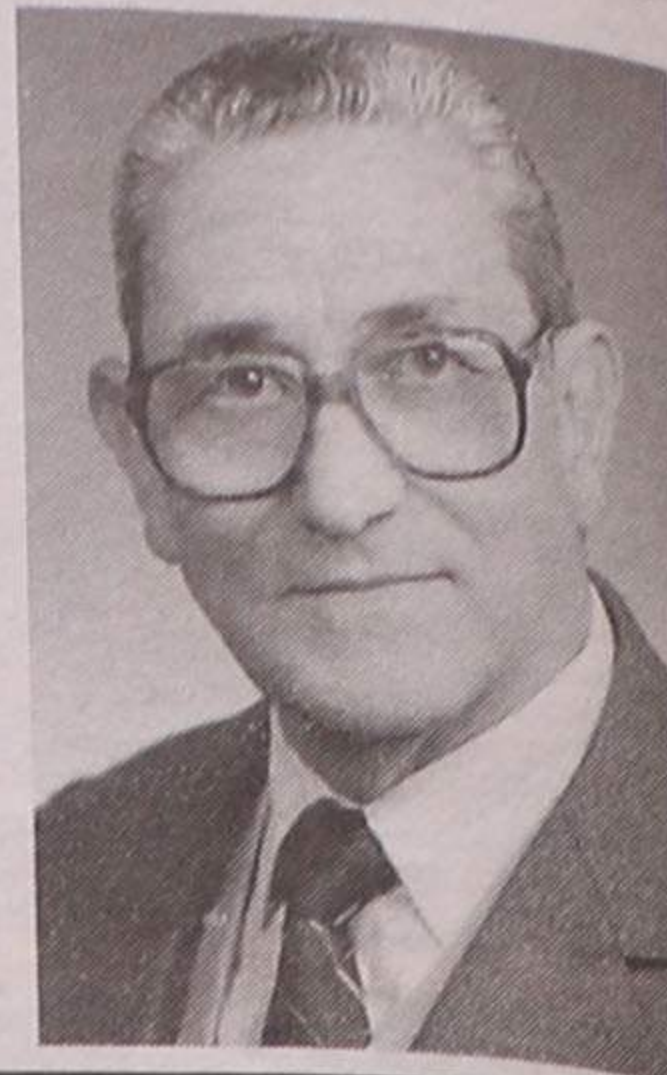

A FAMILIAR DE ESPINHO

ASSEMBLEIA GERAL

SESSÃO EXTRAORDINÁRIA

(Art.º 36 alínea n.º 3 dos Estatutos)

Convoco os Senhores Associados a reunirem em Assembleia Geral Extraordinária no dia 23 de Abril de 2002, às 21 horas, na sede da Familiar de Espinho, na Rua 22, 327 nesta cidade de Espinho, com a ordem de trabalhos indicada:

Apreciação e votação da rectificação do texto das alterações dos Estatutos, apresentada conforme os serviços da Direcção Geral da Solidariedade e Segurança Social.

Para a Assembleia funcionar em 1.ª convocação é necessária, nos termos do n.º 1 do Art.º 37 dos Estatutos, a presença da maioria dos Associados, designo o mesmo dia 23 e local para Assembleia funcionar, uma hora depois com qualquer número de Associados.

Espinho, 08 de Abril de 2002

Presidente da Mesa da Assembleia Geral,
a) António Manuel Mano Oliveira

Os documentos acima mencionados estão patentes à consulta dos Senhores Associados nos 8 dias anteriores à realização da Assembleia Geral.



ASSEMBLEIA MUNICIPAL DE ESPINHO

Edital

SESSÃO PÚBLICA DO DIA 25/04/2002

CARLOS AFONSO PINHEIRO DE MORAIS GAIO, Presidente da Assembleia Municipal de Espinho:

Faz público, de acordo com a Lei n.º 169/99, de 18 de Setembro e em conformidade com o Regimento Interno, que no próximo dia 25 de Abril de 2002, realizar-se-á nos Paços do Município, pelas 11.00 horas, uma Sessão Extraordinária desta Assembleia, que versará a seguinte ordem de trabalhos:

PONTO ÚNICO
COMEMORAÇÃO DO 25 DE ABRIL

Para constar se publica este e outros de igual teor, que vão ser afixados nos lugares do estilo do Município.

Espinho, 8 de Abril de 2002

O Presidente da Assembleia Municipal,
a) Carlos Morais Gaio

ANDARES T1, T4 e T4 DUPLEX



T2, T3 DUAS LOJAS

PAREDES DUPLAS C/ ISOLAMENTO
TV CABO
PRÉ-AQUECIMENTO
JANELAS DUPLAS
PORTA DE SEGURANÇA BLINDADA
TODOS OS ANDARES C/ SUITE
SALA DE CONDOMÍNIO C/ 60 m2
E TERRAÇO C/ 170 m2
LUGAR DE GARAGEM
ARRUMOS

Rua Principal
Lugar de Espinho
S. Félix da Marinha
V. N. GAIA

PARA VISITA CONSULTE
O NOSSO SERVIÇO DE VENDAS NO LOCAL
DE SEGUNDA A SEXTA, DAS 14 ÀS 17H30,
SÁBADO, DAS 9H30 ÀS 17H30
OU PELO TELEFONE 227 322 137



CONSTRUÍMOS A PENSAR EM SI!

TER O ATLÂNTICO POR HORIZONTE

edifício
Atlântico



PRONTOS

A HABITAR

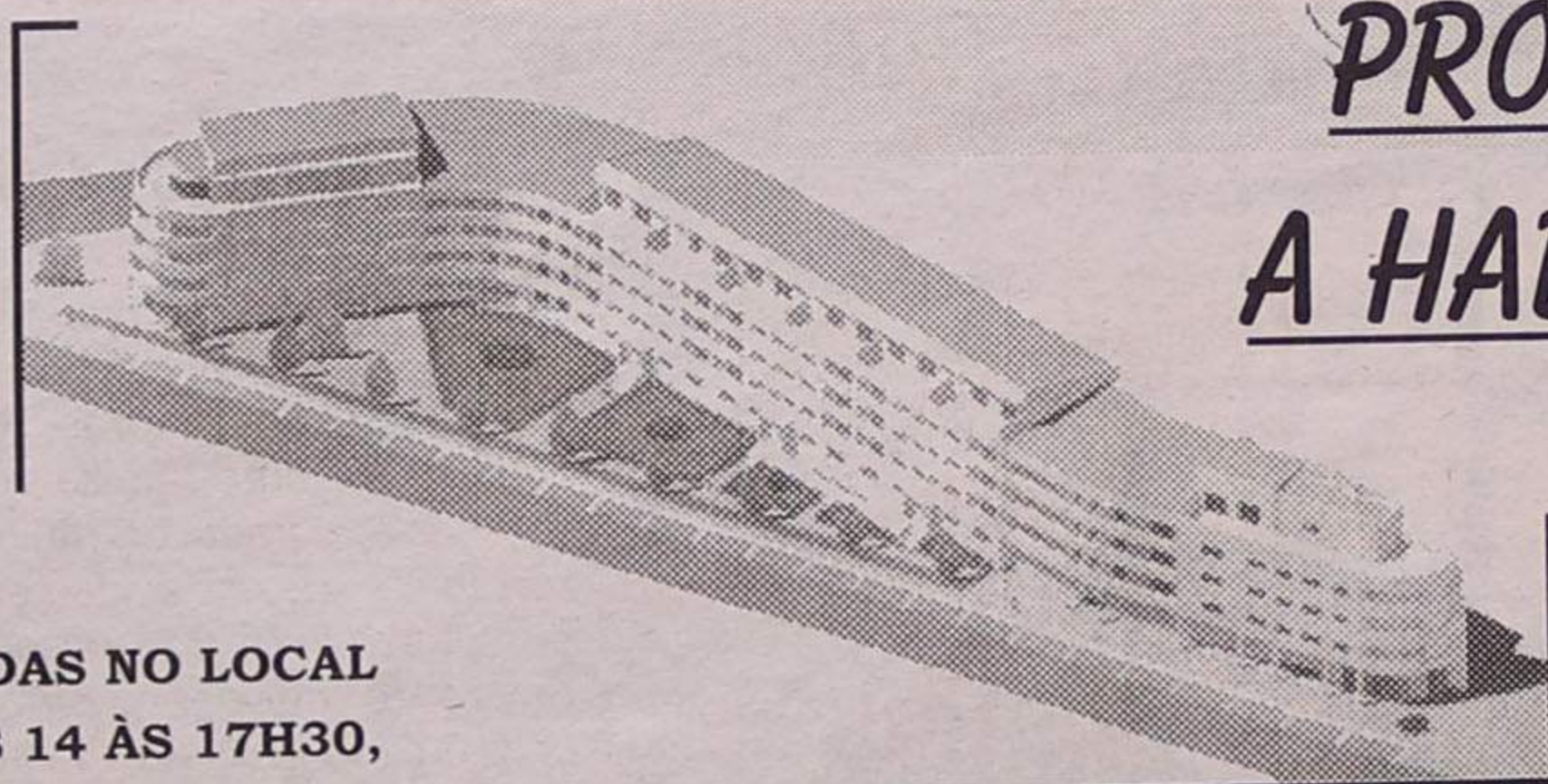

POR TUDO ISTO,

VALE A PENA VISITAR-NOS!

ANTA - ESPINHO

† **Paulo Joaquim Pereira da Mota**
15/04/1976 – 15/04/2002
Missas de Aniversário Natalício

Querido filho:

Nesta data farias 26 anos.
Os Anjos cantam no Céu,
Para comemorar este teu dia.
Os nossos corações choram,
Sem a tua companhia.

Teus pais, irmãs, cunhado,
sobrinhos, avós e restante
família mandam celebrar mis-
sas, por tua alma, em Anta,
Altos-Céus, Espinho e Luzern
(Suíça).
Deus te tenha no Reino do Céu. Descansa em paz.



† **Dr. José Costa Pinto de Menezes**

Missas do 12.º aniversário
do seu falecimento

Esposa, filhas, genro e neti-
nha, participam que serão cele-
bradas missas pelo seu eterno
descanso, dia 14, domingo, às
10 horas, na Igreja Paroquial de
Paramos e no mesmo dia, às 19
horas, na Igreja Paroquial de
Silvalde.

Desde já agradecem a
quantos participarem.



SILVALDE - RUA DO PESO, 65

† **Inês Couto Pedrosa**

Missa
do 11.º Aniversário

Seu marido, filhos,
noras, genro e netos
vêm, por este meio, par-
ticipar que será celebra-
da missa, por alma da
saudosa extinta, dia 14,
domingo, às 8 horas da
manhã, na Igreja de
Silvalde.

Desde já agradecem
a quem comparecer.



† **Luís do Nascimento Gomes Laranjeira**

Missa
do 2.º Aniversário

Seus filhos, noras e ne-
tos, mandam celebrar mis-
sa, pelo seu eterno des-
canso, no próximo dia 16,
terça-feira, pelas 8 horas
da manhã, na Igreja Para-
quial de Silvalde.

Desde já agradecem a
quem possa comparecer.



ANTA - ESPINHO

† **António Fernandes Pereira**
Missa do 2.º Aniversário

Querido pai:

Faz 2 anos que partiste,
mas ficaste para sempre nos
nossos corações.

Saudades da tua esposa,
filhas, filhos, genros, noras,
netos, bisnetos, irmãs e ir-
mão, cunhados, cunhadas,
sobrinhos e restante família.
Deus te tenha no Reino do
Céu. Descansa em paz.

Serão celebradas missas
por tua alma, nas igrejas de
Anta, Altos-Céus, Espinho e
Luzern (Suíça).



† **Ângelo Pereira da Cunha**

Missa
do 7.º Aniversário

A família vem, por este
meio, participar que será ce-
lebrada missa do 7.º anivers-
sário por alma do saudoso
extinto, dia 18, quinta-feira,
às 19 horas, na Capela de N.ª
S.ª da Guia, em Paramos.

Desde já agradece a
quantos possam participar
nesta celebração.



ESPINHO

† **Alberto Marques Vieira**
(Ex-funcionário dos Serviços Municipalizados da Câmara de Espinho)

Missa
do 2.º Aniversário

Sua esposa, filhos, no-
ras, genro, netos e restan-
te família vêm, por este
único meio, comunicar que
será celebrada missa por
sua alma, dia 13, sábado,
às 19 horas, na Igreja Ma-
triz de Espinho.

Desde já agradecem a
quem comparecer.



† **Jorge Augusto Relvas
Lopes da Silva**

Agradecimento
e Missa do 7.º Dia

A família vem, por este meio,
agradecer, muito sensibilizada e
reconhecidamente, às pessoas que
tomaram parte no funeral do seu
ente querido ou que de outro modo
se associaram à sua dor. Comunica
que a missa do 7.º dia será celebra-
da dia 15, segunda-feira, pelas 19
horas, na Igreja Matriz de Espinho.
Desde já, e de igual modo, agrade-
ce a todos quantos participarem na
Eucaristia.

Espinho, 11 de Abril de 2002

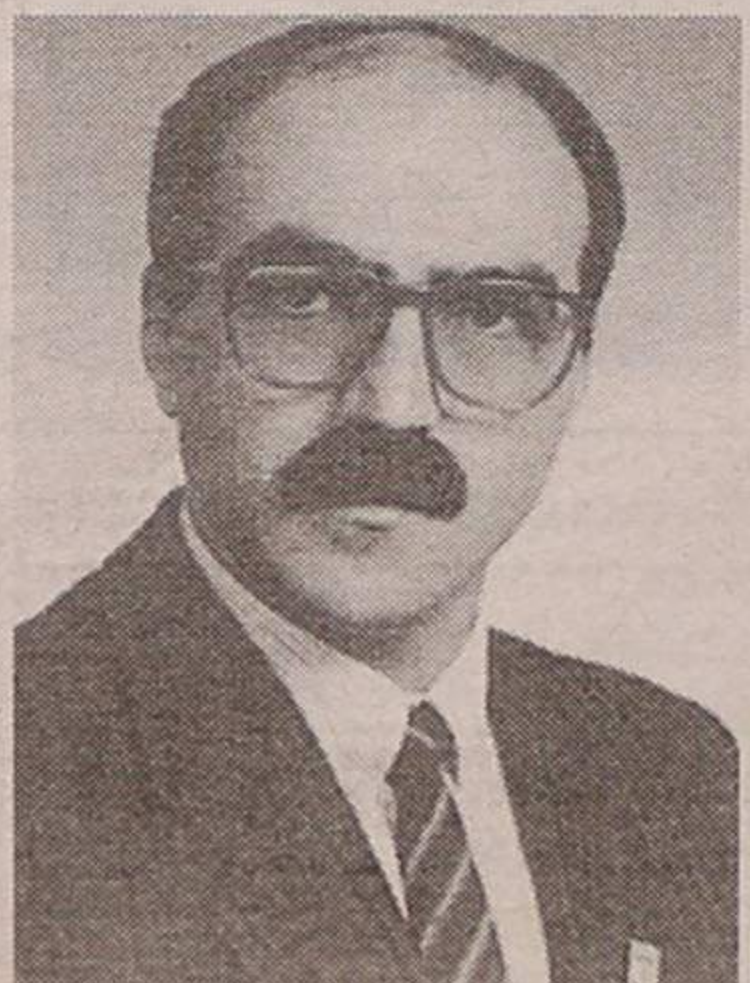

FUN. N.ª SR.ª D'AJUDA - SANCEBAS & LUÍS ALVES - Rua 20 - Telef. 227345129

† **Marina Batista de Oliveira**
Agradecimento

Seus filhos, noras, genros, netos,
bisnetos e enteadas vêm, por este meio,
agradecer a todas as pessoas que par-
ticiparam no funeral e na missa do 7.º
dia da saudosa extinta.



† **António Gomes Ferreira**
(António Risca)

2.º Ano de Eterna Saudade

Sua esposa, filhos, noras, genros,
netos e restante família, recordam-no
com saudade.



† **Arlindo Domingues da Rocha**

Missa do 15.º Aniversário

Sua filha, netos e bisnetos, man-
dam celebrar missa pelo seu eterno
descanso, dia 17, quarta-feira, pelas 8
horas, na Igreja Paroquial de Anta.
Muito agradecem a quem possa com-
parecer.



† **António Gomes Ferreira Neves**

Missa do 14.º Aniversário

Sua esposa e filhas vêm, por este
meio, participar que será celebrada missa
por alma do seu ente querido, dia 18,
quinta-feira, às 19 horas, na Capela de N.ª
Sr.ª do Mar. Desde já agradecem a quem
comparecer.



† **Emília de Jesus Pereira**

Agradecimento
e Missa do 7.º Dia

Seu companheiro, Maximil-
iano Rodrigues Dias e restante
família vêm, por este meio,
agradecer, muito sensibilizada
e reconhecidamente, às pes-
soas que tomaram parte no fu-
neral do seu ente querido ou
que de outro modo se associa-
ram à sua dor. Comunicam que
a missa do 7.º dia será celebra-
da dia 13, sábado, pelas 19
horas, na Igreja Matriz de Espinho. Desde já, e de igual modo,
agradecem a todos quantos participarem na Eucaristia.

Espinho, 11 de Abril de 2002

FUN. N.ª SR.ª D'AJUDA - SANCEBAS & LUÍS ALVES - Rua 20 - Telef. 227345129



† **Carolina da Silva**

Agradecimento e Missa do 7.º Dia

Seus filhos, noras, genros,
netos e restante família vêm, por
este meio, agradecer, muito sensi-
bilizada e reconhecidamente, às
pessoas que tomaram parte no
funeral do seu ente querido ou que
de outro modo se associaram à sua
dor. Comunicam que a missa do 7.º
dia se celebra hoje, quinta-feira,
pelas 19 horas, na Igreja Paroquial
de Guetim. Desde já, e de igual
modo, agradecem a todos quantos
participarem na Eucaristia.

Guetim, 11 de Abril de 2002

FUN. N.ª SR.ª D'AJUDA - SANCEBAS & LUÍS ALVES - Rua 20 - Telef. 227345129



Os nossos
classificados

ALUGUÉIS

ALUGAM-SE QUARTOS, c/ casa de banho privativa, c/ cozinha, pequeno almoço, tratamento de roupa, garagem e TV Cabo mais Sport TV. Telef: 227340002 ou 227348972.

ALUGO APARTAMENTOS T0, T1, T2 E T3. Totalmente equipados, com TV Cabo mais Sport TV, telefone, garagens, limpezas. Rua 62 n.º 156. Telefone: 22 731 08 51/2 - Fax: 22 731 08 53.

FÉRIAS - ESPINHO CENTRO - Apartamento totalmente equipado. Telef. 227443251, nos fins de semana 227343808.

2 LOJAS para comércio ou escritórios, em Esmoriz no Edifício Verdemar. Av.ª 29 de Março, n.º 995 (em frente à Clínica). Telef. 227342976.

QUARTO MOBILADO c/ direito a cozinha e casa

para época balnear, em Espinho. Telef. 227341488 - 934167983 - 227342690 ou Rua 62, n.º 500.

APARTAMENTO T3, 2 banhos, arrumos, despensa, 2 lugares de garagem. Ver qualquer dia e hora. Rua 28, n.º 421 - 2.º dto. Telef. 227311068.

QUARTO mobilado, casa família, a pessoa responsável e honesta. Telef. 227345325.

ESTABELECIMENTO em Silvalde, face à Estrada 109, c/ licença para qualquer ramo. Falar c/ proprietária. Tlm. 917106689.

LOJA, na Rua 23, em zona comercial, para qualquer ramo de actividade, com a área de 80 m2. Contactar 227313535 - 917216149.

T1 - ESPINHO CENTRO - Rua 14/23. Cozinha equipada, lugar de garagem, possibilidade de mobília, possibilidade de renda jovem. Disponível a partir de 1 de Maio. Telef. 227443347 - 962471957.

MENSAGENS

A S. JUDAS TADEU - Agradeço graça concedida. - M.G.

A S. JUDAS TADEU - Advogado dos casos difíceis e desesperados. Reze 9 avé-marias durante 9 dias. Peça 3 desejos, um de negócios e 2 impossíveis. Ao 9.º dia publique este anúncio. Cumprir-se-á mesmo que não acredite. - M.J.S.

MÉDICOS

MEDICINA TRADICIONAL JAPONESA DE ESPINHO - Dr. AKIRA - Acupuntura - Moxibustão - Shiatsu: Emagrecimento; Reumatismo; Artrose; Stress; Má Circulação; Esgotamento; Problemas de Coluna - Dor em geral. Rua 23 n.º 344 - Telefone / Fax 22 732 17 30.

OFERTAS

EX-FUNCIÓNÁRIA do Hospital de Espinho, oferece-se para tomar conta de pessoa doente/acamada, durante a noite. Tlm. 964659207.

PASSA-SE

Em Espinho CAFÉ SNACK-BAR. Telefone, 227344835.

PASSA-SE ou TROCA-SE Café Pastelaria, em Espinho, por andar ou terreno. Bom negócio. Resposta a este jornal ao n.º 1470.

CABELEIREIRO, Rua 15 n.º 309 (junto à Auto-Viação de Espinho). Bom movimento. Telef. 227323891. Tlm. 919825640.

PRECISA-SE

RESTAURANTE de 2.ª, em Paços de Brandão precisa AJUDANTES/AS de Cozinha e EMPREGADOS/AS de Mesa, com experiência. Telef. 227441443 - Tlm. 967391771.

R/CHÃO ou 1.º ANDAR - T1+1 no centro de Espinho. Telef. 227341052.

SERVIÇOS

ESTÚDIOS - LABORATÓRIO VÍTOR LANCH - Passagem de filmes de Super 8mm para cassetes vídeo. Passamos para o nosso sistema, cassetes de vídeo que lhe enviemos do Brasil, USA, França ou qualquer outra parte do mundo. Telefone: 22 734 53 44. Telemóvel 962788407.

PINTURA, REMODELAÇÕES de interiores e exteriores. Temos sensibilidade para dar novo visual à sua casa. 20 anos de experiência. J. OLIVEIRA - Tlm. 914161216 - Telef. 227453048.

VENDAS

ESPINHO: PROCURA TERRENO PARA CONSTRUIR A MORADIA DOS SEUS SONHOS, NA CIDADE E À BEIRA-MAR?... Nós temos o local certo!... NortAlgarve - Tel. 227310257 - Tlm. 919420697.

ESPINHO: T1 DE LUXO em condomínio fechado, com garagem individual, terraço, aquecimento completo, etc., etc. LUXO, CONFORTO E ESPAÇO! Condomínio barato, prédio com 6 habitações. VENDA URGENTE! NortAlgarve - Tel. 227310256 - Tlm. 919420697.

ESPINHO: T3 NA RUA 19, completamente remodelado por fora e por dentro, com 130 m2, mais garagem, vistas panorâmicas, etc., etc. VENDA URGENTE! 134.600 Euros ou 27.000 c. NortAlgarve - Tel. 227310257 - Tlm. 919420697.

ESPINHO: T2 com 100 m2, 2 banhos, fogão de sala, garagem e muito mais. SOMENTE 89.800 Euros ou 18.000 c. NortAlgarve - Tel. 227310256 - Tlm. 919420697.

GRANJA: T3 DE LUXO com 140 m2, acabamentos de excelente qualidade, condomínio fechado, com piscina e court de ténis. Condomínio barato. VENDA URGENTE! 124.700 Euros ou 25.000 c. (neg.) NortAlgarve - Tel. 227310257 - Tlm. 919420697.

TERRENO c/ 400 m2, para construção de uma moradia em S. Félix da Marinha, perto da Rotunda do Juncal. Ótimo preço. Telef. 227343324. Tlm. 963715341.

T3 FRENTE - Av.ª 32, não necessita de obras. Pavimentos madeira/cerâmica, cozinha equipada e outros extras. Tlm. 917557459 / 917585775.

OCASIÃO!! 12.500 c.!! 62.349,74 €!! ESPINHO!! 3 quartos!! Bem localizado!! Tel. 227342275.

TERRENO - Espinho; 1 020 m2; licença construção paga; pronto a construir; 966929923; 256585516.

PARAMOS - T3 DÚPLEX recuado, com vistas para o mar. Como novo, c/ 180 m2. Tlm. 918712787.

EM SILVALDE - Rua do Loureiro, n.º 180, casa devoluta e quintal, três assoalhadas pelo valor de 75 000 Euros (negociáveis). Contacto telef. 227340502.

14.500 c.!! 72.325,70 €!! Grandes quartos!! Novo!! Central!! Cozinha equipada!! Totalmente financiado!! Tel. 227342275.

T2 C/ TERRAÇO E VARANDA, c/ novo, grandes áreas, elevador, nascente poente, pisos tijoleira e parquet, arrumos, gás canalizado, lugar de garagem, TOTALMENTE FINANCIADO, BOM PREÇO, também temos outros apartamentos em Espinho e Arredores - 227319197 - 965861764.

CASINO ESPINHO

GALA DO
30º ANIVERSÁRIO SOLVERDE
12 ABRIL

'TERRAS DO CANTO' COM
CARLOS DO CARMO, DULCE PONTES
PAULO DE CARVALHO



www.solveverde.pt

SEJA
ASSINANTE DO
DEFESA DE ESPINHO

Nome

Morada

Código Postal

Junte a este cupão € 20,00 e envie para:

Jornal "DefesadeEspinho" - Apart.39-4501-853EspinhoCodex

Telefones
Úteis

A. Viação Espinho 22 734 03 23
Biblioteca 22 734 06 98
Bomb. V. Espinho 22 734 00 05
Bomb. V. Espinhenses 22 734 00 42
Câmara Municipal 22 733 58 00

Centro de Saúde 22 734 11 67
Clínica Costa Verde 22 734 58 85
Clínica N.ª S.ª d'Ajuda 22 734 26 95
Clínica S. Pedro 22 734 47 14
Policlínica 22 733 06 40
CTT - Rua 19 22 733 06 31
CTT - Anta 22 733 06 61
EDP (agência) 22 734 83 87
EDP - Avarias 800 506 506

EDP - Leituras 800 236 236
Estação CP 22 734 63 12
Fisioclínica 22 731 49 86
Brigada Fiscal 22 734 11 96
Hospital Espinho 22 733 11 30
Hospital V. N. Gaia 22 379 42 11
S. Sebastião (S.M.Feira) 256 37 97 00
Junta Freguesia 22 734 44 18
PSP 22 734 00 38

Registo Civil 22 734 05 99
Repartição Finanças 22 734 07 50
Saneam. Básico (avarias) .. 22 733 58 40
Táxis (Câmara) 22 734 31 67
Táxis Costa Verde 22 734 01 18
Táxis (Graciosa) 22 734 00 10
Táxis União, Lda. 22 734 80 17
Táxis Unidos 22 734 22 32
Táxis Verdemar 22 734 35 00

Tesouraria Fazenda Pública 22 734 37 30
Tribunal 22 734 23 51

Anta

Farmácia 22 734 11 09
Junta Freguesia 22 734 64 53
Lar da 3.ª Idade 22 734 46 51
Unidade de Saúde 22 734 58 10

Guetim

Junta Freguesia 22 734 42 26

Paramos

Centro Social 22 734 20 05
Farmácia 22 734 63 88
Junta Freguesia 22 734 27 10
Reg. Engenharia 22 734 20 23
Unidade de Saúde 22 734 50 01

Silvalde

Junta Freguesia 22 734 40 17
Unidade Saúde Marinha 22 734 31 01
Unidade Saúde Silvaldinho 22 734 36 42

Campo de Férias (Páscoa) da Edilidade

Uma semana diferente

A Câmara Municipal de Espinho "entendeu proporcionar gratuitamente" aos alunos finalistas do 1.º ciclo do ensino básico, "uma semana diferente."

Nos dias 2, 3, 4 e 5 de Abril, na Piscina Municipal de Espinho, cerca de 100 alunos estiveram envolvidos neste projecto.

O programa foi diversificado, da parte da manhã, na Piscina Municipal, onde jogaram pólo aquático, alguns jogos de água e no espaço exterior da piscina, praticaram outras modalidades - futebol, voleibol, basquetebol, jogos tradicionais, etc.

O almoço foi na cantina da Associação para o Desenvolvimento do Concelho de Espinho, que se tornou num espaço de convívio também. Na parte da tarde foram para o espaço radical no primeiro dia e devido as condições climáticas para a nave polivalente municipal

nos dias seguintes onde continuaram a praticar as mais diversas modalidades como, por exemplo, pintura, escalada, tiro com arco, etc. No final do dia os participantes aguardavam seus familiares ou responsáveis no bar da Piscina municipal, tal como da parte da manhã na recepção dos mesmos.

Os jogos foram adequados às idades dos participantes, "havendo sempre um grande sentido de cooperação e interajuda por parte de professores, monitores, auxiliares e alunos."

O ambiente foi sempre de festa, alguns aniversários, com música, com muita cor (cada grupo tinha a sua), os jogos foram divertidos e animados, com as equipas a mostrarem muito interesse e empenho.

No último dia houve prémios de presença para todos e taças para os vencedores nas mais diversas modalidades.

"O campo de férias decorreu sempre com segurança, na



Foto VÍTOR LANCHÁ

realização das actividades e no transporte, sempre que necessário acompanhados pela Polícia de Segurança Pública."

Os objectivos foram conse-

guidos, "já que a actividade física oferece aos alunos experiências concretas, necessárias às abstracções e operações cognitivas inscritas nos progra-

mas de outras áreas, favorecendo a adaptação da criança ao contexto escolar, tornando a escola e o ensino mais apetecíveis."

Estas actividades físicas, de lazer, convívio, animação, etc., "são importantes para o desenvolvimento da criança no domínio físico, psíquico e social."

Na madrugada de terça-feira

Não há moeda?... Pneus anavalhados!

Tudo se terá passado depois das 18 horas de segunda-feira, quando este cidadão foi trabalhar e deixou o carro estacionado naquela Avenida.

Segundo Paulino Ribeiro, "estavam três arrumadores que me queriam a indicar um local para estacionamento. Eu fiz questão de parar um pouco mais à fren-

te, num outro local e fui trabalhar. Quando lá cheguei, depois da 3 horas da manhã, dei com os pneus do carro danificados!"

Paulino Ribeiro diz que aquilo terá acontecido "por represália por não ter dado uma gratificação obrigatória aos arrumadores".

E os inconvenientes, àquela hora da madrugada, foram imensos...

Entretanto, Paulino Ribeiro apresentou queixa na esquadra da Polícia de Segurança Pública de Espinho e diz que faz questão que "o presidente da Câmara tome uma atitude idêntica àquela que o Rui Rio vai tomar na cidade do Porto em relação aos arrumadores de automóveis".

- Manuel Proença

Cerca das 3 horas da madrugada de terça-feira, Paulino Ribeiro, empregado do Casino de Espinho, encontrou a sua viatura automóvel, que estava estacionada na Avenida 8, com os quatro pneus perfurados, presumivelmente, à navalhada.

A partir de amanhã

Semana Bíblica em Paramos

Vai realizar-se, a partir de amanhã, até 21 do corrente, na Paróquia de Paramos, a Semana Bíblica, subordinada ao tema 'Farei de vós pescadores de homens'.

Esta iniciativa contará com missas, diversos encontros com a catequese, visitas a infantários, escolas primárias, doentes e idosos.

A Semana Bíblica terá início amanhã, às 21 horas, com uma vigília de Oração, na Igreja Paroquial de Paramos e concluir-se-á no dia 21, pelas 10 horas com uma Eucaristia de conclusão da Semana Bíblica e desfile bíblico.

Ao início da tarde

Pequenos incêndios no Palacete da Pena

Os Bombeiros Voluntários de Espinho foram chamados na sexta (5) e terça-feira para extinguirem dois pequenos incêndios edifício do Palácio da Pena. O fogo poderá ter sido ateado no soalho de madeira daquele velho edifício e apenas danificou uma pequena escadaria.

Os fogos ocorreram ao princípio da tarde daqueles dois dias.

- Manuel Proença

Com Dulce Pontes, Carlos do Carmo e Paulo de Carvalho

Grupo Solverde assinala 30.º aniversário

Dulce Pontes, Carlos do Carmo e Paulo de Carvalho são os intérpretes escolhidos pela Solverde para o concerto comemorativo do trigésimo aniversário do Grupo Solverde.

O Grupo Solverde reúne três dos grandes nomes do panorama artístico nacional num concerto produzido e concebido exclusivamente para assinalar o seu trigésimo aniversário, amanhã, no Salão Atlântico do Casino de Espinho.

Após um jantar de gala, Dulce Pontes, Carlos do Carmo e Paulo de Carvalho protagonizam uma viagem pela música portuguesa, interpretando, para além de um tema inédito, alguns dos maiores êxitos da canção nacional.

Com arranjos musicais do maestro Armindo Neves e produção de Orlando Laranjeiro, o concerto conta ainda com a participação, em palco, de cerca de 25 músicos.

Centro Social de Paramos

Feira do Livro (até amanhã)

Actualmente, ler é um dos 'vícios' pouco enraizados nos adultos. "Muitas vezes questionamo-nos: 'Porquê?' A esta pergunta tão simples respondemos com o célebre provérbio 'o hábito faz o monge'..."

Indo ao encontro desta máxima "e porque se revela de extrema importância incutir nas nossas crianças, adultos de amanhã, este 'vício' tão útil e ao mesmo tempo tão delicioso que é o gosto pela leitura", o Centro Social de Paramos dinamiza, entre os dias 8 e 12, uma Feira do Livro.

Destinada a toda a comunidade, esta iniciativa cultural poderá ser visitada das 10 às 12 e das 14.30 às 18 horas.

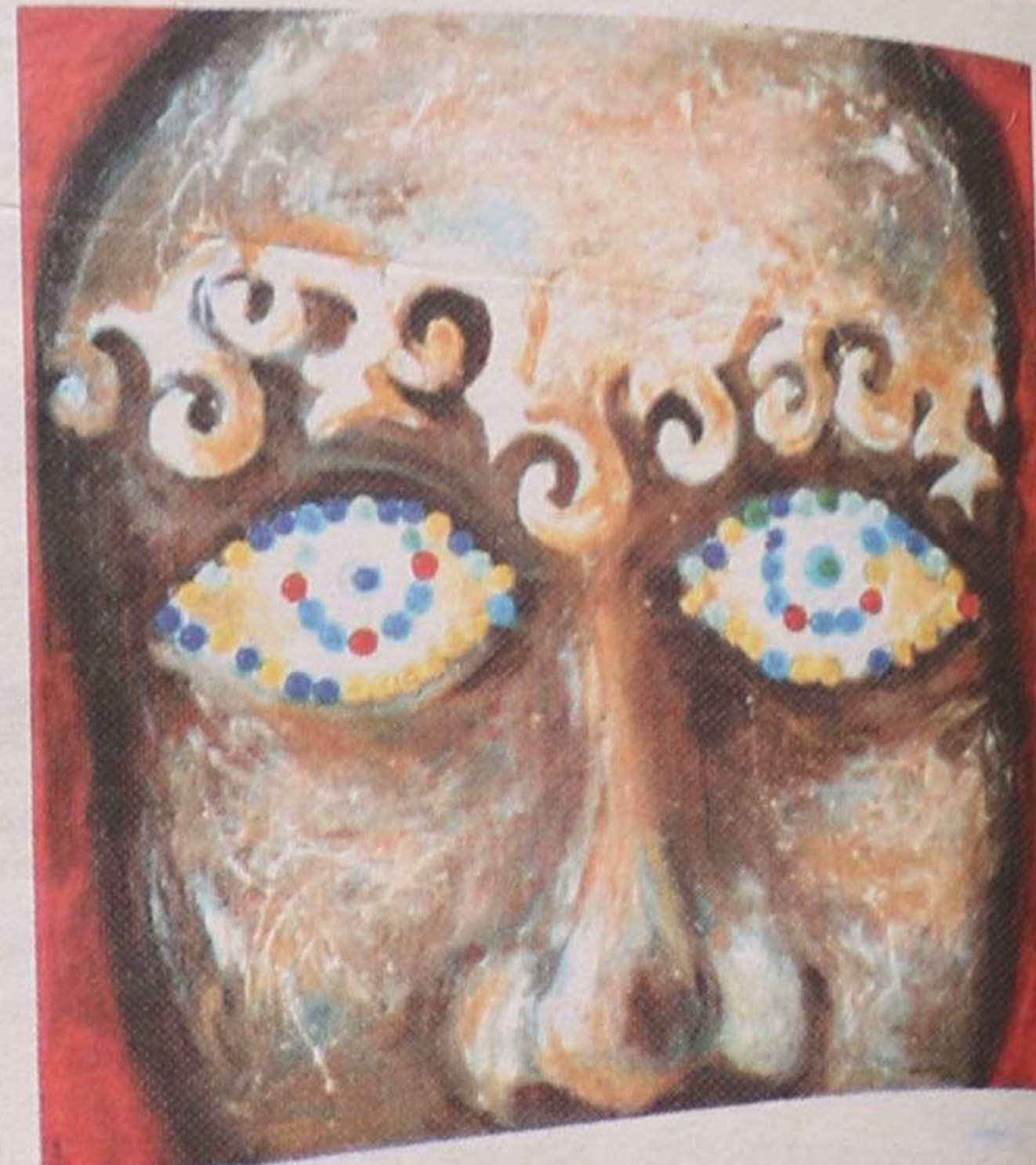

Arte XXI 2 no S. Pedro

Ver, ouvir
e gostar
é o que se espera
de quem visita
o Cine Teatro
S. Pedro,
até ao dia 20
deste mês.

Ver,
ouvir e...
gostar!

Uma exposição dos artistas cá da terra – designada por Arte XXI 2 – dá as boas vindas a quem visita esta casa. É uma amostra daquilo que é feito, por gente que

acredita num mundo melhor e sobretudo mais colorido, já que as cores naturais do mundo têm vindo a ser apagadas pelo próprio homem (por incrível que pareça).

Restituir ao mundo a sua alegria, é tarefa de alguns que, agarrando nas telas, lápis e pincéis, transformaram um espaço muito querido dos espinhenses.

Prova-se desta forma que, tal como há os que constróem armas para a guerra, também há os que constróem armas para a paz. É que, estas armas não disparam balas – disparam cor, ritmo e alegria.

Jorge Madureira (texto)
Luís Madureira (fotos)



EM LOCAL PRIVILEGIADO DA CIDADE DE ESPINHO

AVENIDA 3 2



LINHA D'ÁGUA

T-2 T-3 Duplex
Acabamentos de Qualidade

Stand de Vendas no Local
Tel: 96.451 6030

AFT
AV. DA PRAIA - Nº 2192 - ESMORIZ - TEL. 256 756 667
e-mail: paulo.pereira@cordex.com
internet: www.aft-mobiliario.com



PROMOÇÃO
MARÇO/MAIO
•
DESCONTOS
COM
CONDIÇÕES
ESPECIAIS NA
COMPRA DO
SEU IMÓVEL
ATÉ 31 DE MAIO
DE 2002