

DEFESA DE ESPINHO



PUBLICAÇÕES PERIÓDICAS
Anta (Espinho)
TAXA PAGA

Av.ª 8 n.º 456 - 1.º - Sala R
APARTADO 39 - 4501-853 ESPINHO Codex
Telef. / Fax: 22 734 15 25
Email: defesadeespinho@mail.telepac.pt

Director: LÚCIO ALBERTO □ Fundador: BENJAMIM COSTA DIAS □ Semanário □ Ano 71 □ Número 3662 □ Quinta-Feira, 06 Junho 2002 □ Preço: € 0,65 (Incluindo IVA)

José Mota
versus oposição

"Não
gostam
dos idosos!"

página 7

Na estação
da CP

Assaltante
apanhado
em flagrante

página 27

Polícia
volta à feira

Operação
preventiva
(pedagógica)

página 21

'Prémio'
até Lisboa...

Crianças
no Jardim
Zoológico

página 28

Mar devolve corpo
numa rede de pesca

Ucraniano afogado

páginas 14, 15 e 27



Reunião acaba
por falta de quorum

Oposição abandona Assembleia Municipal

páginas 8, 9, 10 e 11

Criticando causticamente
a Câmara Municipal

JSD e Montenegro contestam qualidade das praias

páginas 12 e 27

Novo "pólo desportivo"
do Sp. Espinho

"Até Dezembro começaremos com as obras" - Rodrigo dos Santos

páginas 2, 3, 4 e 27

Dia Mundial da Criança Música e palhaços!

páginas 16 e 17



Em louvor de Nossa Senhora Procissão em Anta

página 13



O presidente do Sporting Clube de Espinho, Rodrigo dos Santos, em entrevista a **Defesa de Espinho**, diz que pretende "fazer uma gestão com toda a lisura e transparência, não abdicando de fazer honrar todos os compromissos, nem que para isso se façam muitos sacrifícios rumo à dignidade e à credibilidade do clube". Rodrigo dos Santos sublinha que "é preciso modernizar e ter uma visão mais profunda e coerente, sob pena de nos cair a casa em cima".

— Época no fim, com sucessos e insucessos. Será que o Sporting de Espinho está preparado para uma nova temporada — para uma nova vida?

— O Sporting de Espinho está a criar um novo modelo, como já foi divulgado. Estamos a estruturar o Departamento de Futebol com pessoas profissionais, com um Director-Geral para o futebol, Adelino Teixeira, sobejamente conhecedor da matéria e que nos dá bastantes garantias na condução dos destinos daquele departamento. O treinador é uma pessoa da terra, com algumas provas dadas e que trará alguma mística para a equipa de futebol, aliada ao desejo que eu, particularmente, tenho em recuperar os atletas que estão dispersos por este País. São de Espinho e, estou certo de que muitos gostarão de representar o seu clube fazendo a tal mística que tanto desejamos ver implantada na equipa. Acredito que isso fará com que a equipa produza mais, fazendo com que tenhamos uma época mais tranquila.

— Notou alguma falta de amor à camisola na equipa da época passada?

— Notei isso. No entanto, também foi a competitividade da II Liga que levou a que as coisas não nos corressesem de feição. Acho que é absolutamente necessário criar-se essa mística. Os jogadores têm de se conhecer muito bem, que defendam com realidade e com muita alma a camisola que envergam.

— O que será do 'forno' do futebol profissional (camadas jovens)?

— Vamos continuar a apostar na formação de forma a colhermos daí os melhores atle-

O presidente do Sporting de Espinho, Rodrigo dos Santos, quer ver iniciadas as obras de construção do novo pólo desportivo do clube ainda este ano.

O presidente dos 'tigres' diz que é fundamental a gestão rigorosa, "sob pena de nos cair a casa em cima".

Presidente dos 'tigres' e o novo "pólo desportivo" "Até Dezembro começaremos as obras"

Manuel Proença (texto) • Vítor Lancha (fotos)



tas, os que sobressaiam e que tenham aptidões para singrar no plantel sénior. Estaremos atentos e o departamento está motivado e sensibilizado. Estará atento ao desenvolvimento da formação, nomeadamente da equipa júnior, tentando re-

cuperar alguns elementos que possam defender o Sporting de Espinho na equipa sénior. Vamos melhorar cada vez mais a formação, dando continuidade e criando condições adequadas a se poder formar melhores atletas, nomeadamente com a

criação de infra-estruturas.

— O Eliseu foi uma aposta ganha ou perdida?

— O Eliseu foi convidado para Director Desportivo numa fase em que a Direcção estava um bocado alheia ao Departamento. Nessa altura ainda não

estava bem definido quem o geria, pois coincidiu com a fase em que o ex-presidente se demitiu. Havia, por isso, a necessidade de recuperar esse Departamento. Isso levou-me a pensar, de imediato, num Director Desportivo — quadro ex-

tremamente necessário e profissional para poder desenvolver essa actividade. O Eliseu fez um bom trabalho nos três meses que assumiu. No entanto, na época seguinte foi delineada uma outra estratégia. O vice-presidente para o futebol assumiu e entendeu abdicar desse quadro. Como a responsabilidade lhe era adstrita, teve toda a liberdade de estabelecer essas condições e dispensar o Eliseu. Eu, entendi por bem, recuperá-lo, uma vez que na formação havia uma lacuna e as coisas não corriam da melhor forma. Convidei-o para coordenar as camadas jovens. Penso que ele prestou um bom serviço na época que está a terminar e, por isso, vai continuar à frente da formação. Tem provas dadas e é um bom profissional. Conhece a matéria e não mudaremos.

Parque desportivo não será relvado

— O que vão fazer ao parque desportivo do Sporting de Espinho?

— Será permanentemente preparado. Pensamos estabelecer um protocolo com a Junta de Freguesia de Silvalde no sentido de mantermos aquelas instalações, pois as novas infra-estruturas poderão não chegar para a dinâmica da formação. Há muitos jovens envolvidos e, por isso, precisamos de mais parques desportivos. Aquele da forma que está construído, precisa de alguns melhoramentos. Isso será feito por forma a que se mantenha activo e nos permita utilizá-lo em determinadas circunstâncias.

— Vão pensar no arrelvamento daquele campo?

— Certamente não. Os dinheiros não chegam para tudo. Vamos apostar muito forte no pólo desportivo que temos em projecto. Situa-se numa zona bem localizada (parque da cidade). É ali que concentraremos todos os equipamentos desportivos do Sporting Clube de Espinho. É uma zona nova, de raiz, que será melhorada por inteiro satisfazendo as tais necessidades, nomeadamente os arrelvamentos. O nosso par-

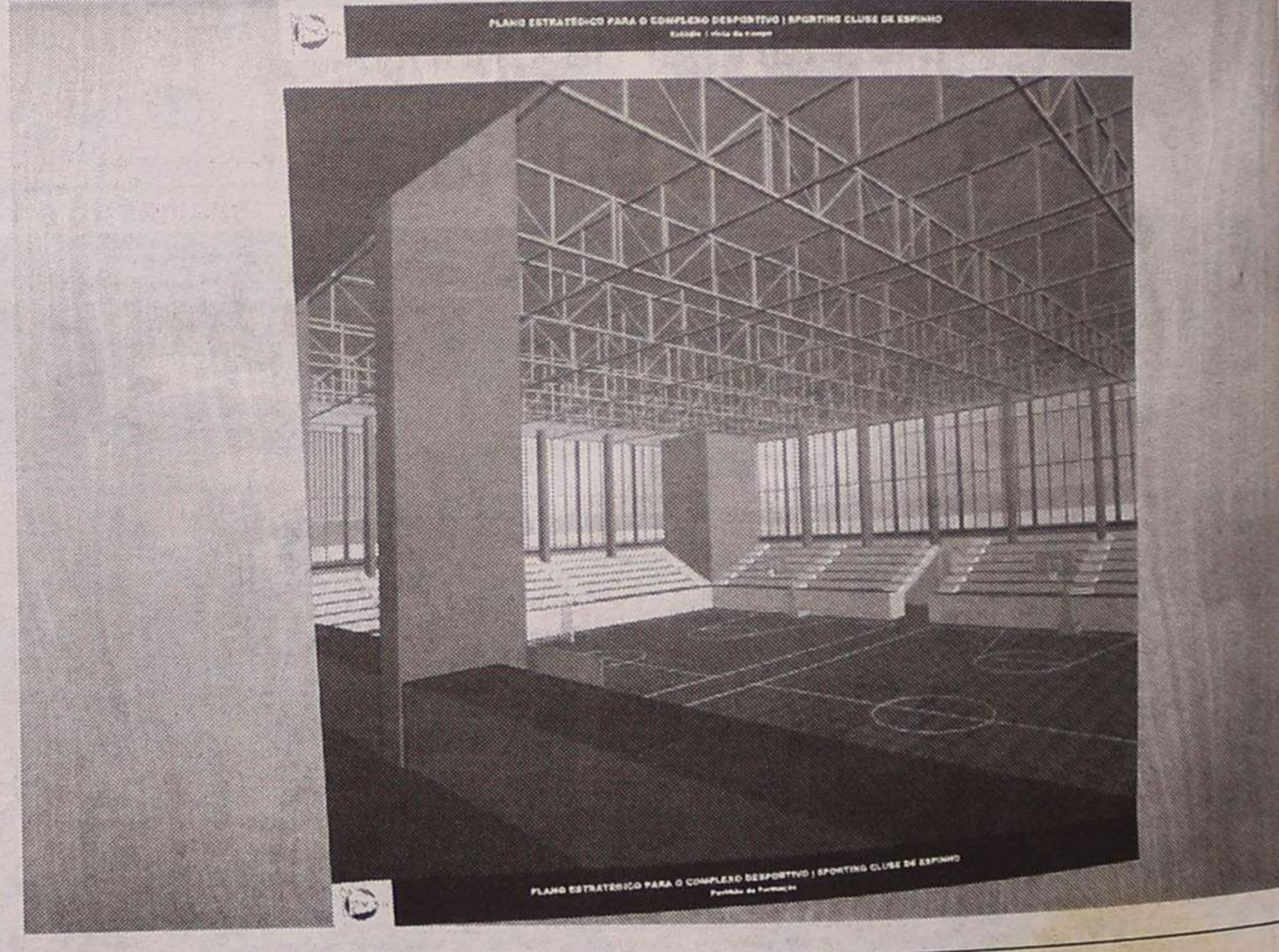
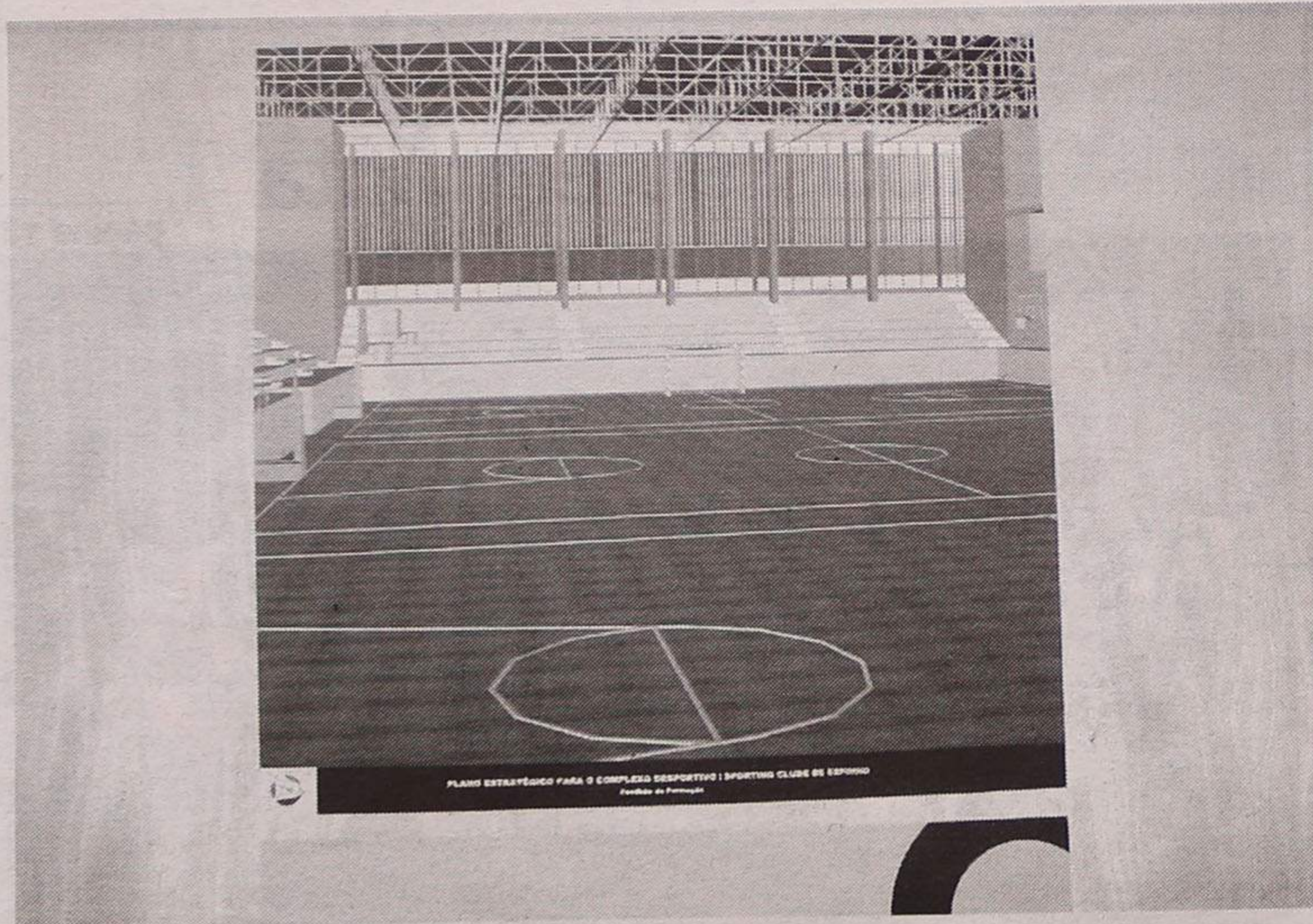

que desportivo ficará em terra batida, mas serve perfeitamente para alguns escalões, como por exemplo, as escolinhas e alguns jogos que não possamos realizar noutra local.

- Quando prevê que arranque este projecto?

- O projecto tem um ano. Antes da execução há a concepção desse projecto. Houve muitos ajustes, necessários e, finalmente está concluído. Estamos numa fase em que o poderemos lançar para o terreno, dependendo das conversações que estamos a levar a efeito, e que estão numa fase final, com a Câmara Municipal de Espinho, no sentido de termos a disponibilidade dos tais terrenos que necessitamos para a construção. É um projecto volumoso e, por isso, necessita de algum tratamento de alguma atenção, por forma a quando formos para o terreno não paremos e o concluamos o mais rapidamente possível. Pensamos ter o projecto no terreno dentro em breve. Acho que durante este ano iremos evoluir nesse sentido, ou seja, até Dezembro começaremos com essas obras, em primeiro lugar pelo estádio, em segundo, pelo pavilhão e, depois, as obras subsequentes, por fases e à medida das disponibilidades financeiras do Sporting de Espinho, nomeadamente o centro de estágio, campos de treino.

- Na Assembleia Geral falou nos acordos com a Soares da Costa e FDO. O Dinheiro dará para tudo?

- Certamente que não dará para tudo porque, para além de executarmos este projecto, tem o compromisso de honra e que

está relacionado com o passivo do clube. Diminuí-lo é fundamental para que a credibilidade do Sporting Clube de Espinho seja cada vez mais patente. São compromissos assumidos e que, desde logo, terão de ser cumpridos. Parte da rentabilidade do espaço do actual estádio e do actual pavilhão servirá para resolver os compromissos assumidos. Há uma parte substancial que é canalizada para a construção do novo pólo desportivo. Iremos formalizar as candidaturas ao terceiro quadro comunitário de apoio que nos servirá, por exemplo, para construirmos o pavilhão, na ordem dos 60 por cento. O estádio não terá comparticipação, mas terá um pequeno valor para o arrelvamento. Tudo o resto será a custos do Sporting de Espinho.

- Em primeiro lugar arrancará o estádio e, logo a seguir, o pavilhão?

- Sim, pois as restantes infra-estruturas não são prementes. Conforme vamos tendo possibilidades vamos construindo. Não são objectivos, mas sim o complemento de todo o pólo desportivo. Procurando os apoios, e com o diferencial do Plano Estratégico e com a possibilidade de a Câmara Municipal participar financeiramente na construção do estádio. Este equipamento irá servir o concelho e, por isso, iremos precisar de uma ajuda da Câmara.

- O Sporting de Espinho propõe que a Câmara deixe de construir o estádio municipal, passando esse encargo para o clube?

- A Câmara deixaria de pensar no estádio. Os projectos e os valores são diferentes. Deixaria de pensar num está-



A - ESTÁDIO
B - PAVILHÃO DE FORMAÇÃO
C - CENTRO DE ESTÁGIO
D - CASA DO ATLETA
E - RECINTO DE TREINOS

dio que iria custar sete milhões e ajudaria o Sporting de Espinho a construir um estádio de, apenas, dois milhões de contos. É um estádio à medida do Sporting de Espinho, com oito a dez mil lugares e que satisfaz plenamente o clube e a cidade.

- Porque quer o clube ir para a zona desportiva? É esse o futuro?

- É isso que está traçado em termos de Plano Director Municipal (PDM). Toda a zona desportiva irá ser implementada naquele espaço onde já estão os equipamentos municipais.

Para além disso, saímos do centro da cidade e do congestionamento de trânsito. O nosso pólo desportivo irá servir grande parte da população. Queremos que este equipamento seja, não só para o Sporting de Espinho, mas também para a comunidade.

Pala do estádio será desmontada

- O que está tão mal no Estádio Comendador Manuel de Oliveira Violas e no

pavilhão?

- Está tudo mal. O estádio está numa degradação profunda. A breve trecho será desmontada a cobertura da bancada porque não oferece condições de segurança. Os sócios estão a ser informados. Não nos podemos sentar debaixo da pala da bancada. Vamos desmontar aquela estrutura, que não oferece condições de segurança. Terminou o prazo de validade e de durabilidade. Se para além disto já não tínhamos condições, é certo que, a partir de agora teremos muito

menos. Mas há mais! Há fissuras na bancada que provocam inundações nos balneários; o nível baixo friático causa-nos problemas no relvado. Para além disto, não temos campos de treino para treinarmos a nossa equipa de futebol profissional e temos de nos deslocar para concelhos vizinhos. Não temos condições de trabalho. As coisas foram-se degradando com o tempo. As exigências dos campeonatos são cada vez maiores e há mais competitividade. Sem

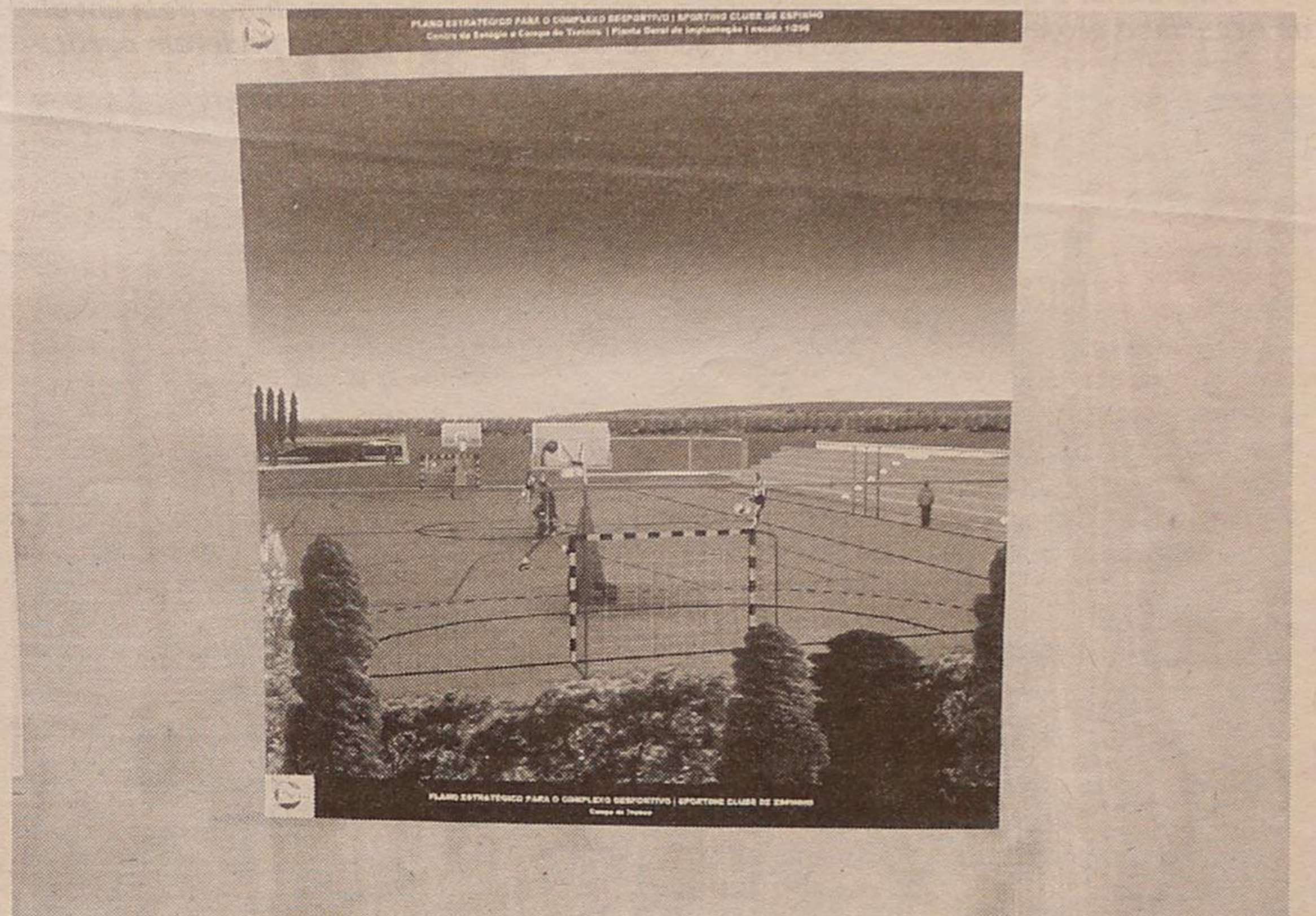
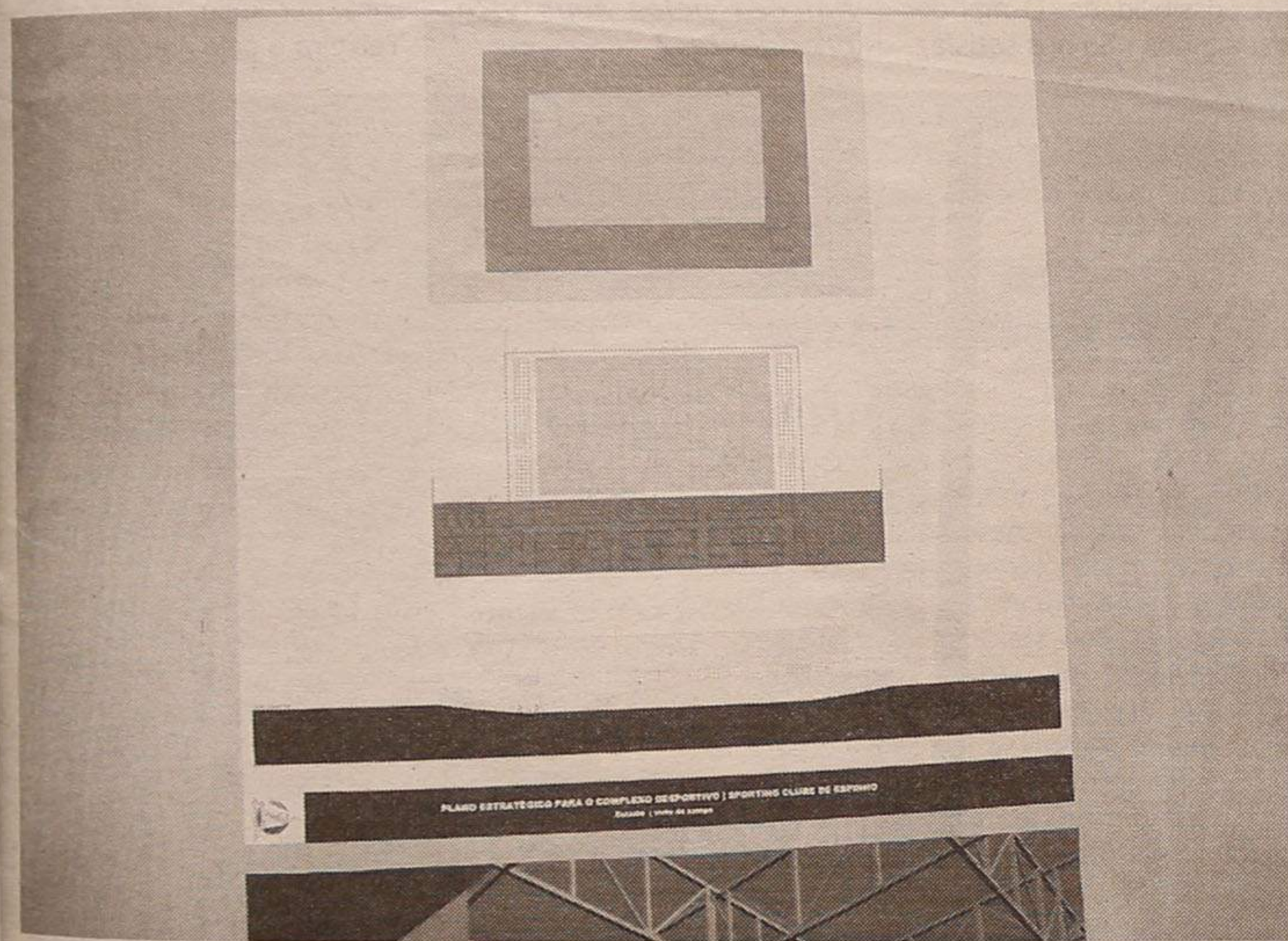

VEGA

Veja e reveja os melhores momentos dos jogos.

Nestes Televisores o Videogravador é Oferta.

KV-28LS60 ou KV-32LS60

P.V.P. aprox.: € 1.301,00 P.V.P. aprox.: € 1.549,00

- Televisor FD Trinitron Wega • 100 Hz • Ecrã Plano

Videogravador SLV-SE220

- 2 cabeças Mono • Rebobinagem rápida • Mantém as suas programações mesmo em caso de falta de corrente

SONY

Agente Sony

Electrodomésticos

Coutos

Espinho

www.coutos.pt

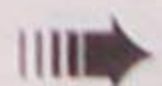

condições de trabalho também não pode haver bons resultados. Assim não acompanhamos os pergaminhos do Sporting Clube de Espinho.

- Arriscava-se a um dia as entidades responsáveis fecharem as portas do estádio?

- É claro que não podemos por em risco a vida das pessoas. Ainda estamos dentro das margens de segurança, mas queremos evitar que o pior aconteça. Esta medida de desmontar a pala é mesmo para evitar que o pior aconteça! Tudo o resto está certificado e pode manter-se por mais um ano. É muito natural que, daqui a um ano já não possamos usar um outro sector da bancada! Tanto o topo norte como o sul já foram isolados! O estádio terá piores condições, pois vamos desabrigar a bancada e por isso estará sujeita a maior degradação. É por isso que é urgente fomentar e desenvolver o pólo desportivo.

- Quando pretende lançar a primeira pedra do pólo desportivo do Sporting de Espinho?

- Este ano tem de ser lançada a primeira pedra. Estou a fazer todos os possíveis e impossíveis para que isso aconteça o mais brevemente possível. Há situações que têm de ser devidamente elaboradas e estudadas. Os protocolos terão de ser feitos. Os terrenos não são nossos e, em primeiro lugar, temos de sensibilizar as entidades competentes (Câmara Municipal). Depois de cedidos os espaços, oito dias depois estaremos a dar início às obras.

- Mas afinal o que tem de especial o projecto?

- O projecto está patente na sede do clube. Trata-se de um estádio com uma lotação de oito a 10 mil lugares sentados, cobertos, com as diversas estruturas de apoio, com iluminação. Para além disso, teremos um pavilhão, com condições de nível europeu porque a nossa equipa de voleibol também o merece. O futebol galvaniza e dinamiza o Sporting de Espinho, mas não nos podemos esquecer das actividades amadoras, nomeadamente do voleibol que tem demonstrado uma grande capacidade e tem projectado o clube a nível europeu e por esse mundo fora com muita dignidade. Não lhe podemos virar as costas.

- Pretende implementar mais modalidades no clube?

- O clube, como o mais representativo do concelho, tem de estar muito mais envolvido com a sociedade e com a população. Tem de oferecer às diversas pessoas algumas modalidades que não seja, apenas, o futebol. Desejo ampliar e tornar mais dinâmico este clube. Quero oferecer a todas as pessoas uma oportunidade de praticarem aquilo que gostam. Podem ressurgir muitas modalidades que estavam afastadas - a pesca, atletismo, damas, etc.. São modalidades que não trazem grandes custos ao clube, mas que envolvem a população, dos mais jovens aos mais idosos.

- A nova sede será construída onde está o pavilhão Joaquim Moreira da Costa Júnior...

- Será um dos equipamentos importantíssimos que está em projecto. Pretende-se construir numa zona que memorize, de certa forma, o passado do Sporting de Espinho. Será um marco e acho que esse é o local ideal para a sua construção.



Orçamento de 110 mil contos no profissional

- O que pretende para o futebol profissional?

- O orçamento (110 mil contos) será mais apertado do que o do ano passado. Admito algum desperdício de 5 mil, mas não mais do que isso! Não temos mais dinheiro nem dispomos de receitas para comportar um outro orçamento. A equipa técnica está a tratar do plantel baseando-se neste orçamento. Vamos tentar fazer um bom Campeonato com o objectivo da subida.

- O clube está preparado para ascender, ainda esta época, à II Liga, isto se dois dos clubes nela envolvidos não puderem partici-

par por questões financeiras?

- Estamos preparados, até por termos as nossas contas em dia. É evidente que não estamos à espera daquilo que se passa no vizinho do lado. A nossa gestão é feita com muita lisura e muito rigor. Temos a capacidade de reunir aquilo que está previsto no regulamento, ou seja, temos os impostos em dia e não há salários em atraso. Por isso, reunimos as condições a podermos participar na II Liga. Quanto ao plantel, acho que é prematuro pensar-se! O nosso orçamento terá de ser rigorosamente cumprido e se nele couberem atletas que nos permitam competir na II Liga, pois fá-lo-emos. Não rejeitaremos essa possibilidade. O mal dos outros a nós não nos satisfaz.

- Teremos no voleibol a competitividade dos últimos anos?

- Haverá contenção orçamental. A realidade do clube passa por todas as modalidades e o voleibol não foge à regra. Por isso terá de obedecer a um critério e por isso terá de cumprir um orçamento que não poderá ser superior a 40 mil contos. Deverá rondar os 35 mil contos. Por isso, teremos de ajustar o plantel em face desse orçamento. Teremos de passar por alguns sacrifícios durante um ou dois anos, abdicando de algumas coisas, para chegarmos ao fim com a nossa casa arrumada e com as contas saldadas.

- Como vai distribuir funções pelos seus vice-presidentes?

- Não estou preocupado. Todos colaboram. São polivalentes e não há nenhuma apreensão. Temos de trabalhar em equipa para que o clube seja gerido da melhor forma possível. O que importa é que os sectores estejam devidamente coordenados. No futebol temos uma equipa profissional. Na formação também temos profissionais. No voleibol mantém-se Sérgio Rocha, que tem dado provas de um bom trabalho. No andebol também teremos um director. A gestão financeira caber-me-á a mim e a parte jurídica passará para Duarte Vieira. Vou nomear um vice-presidente para me representar no Departamento de Futebol, mas tudo o resto passará por mim, pelo Adelino Teixeira e pelo António Jesus.

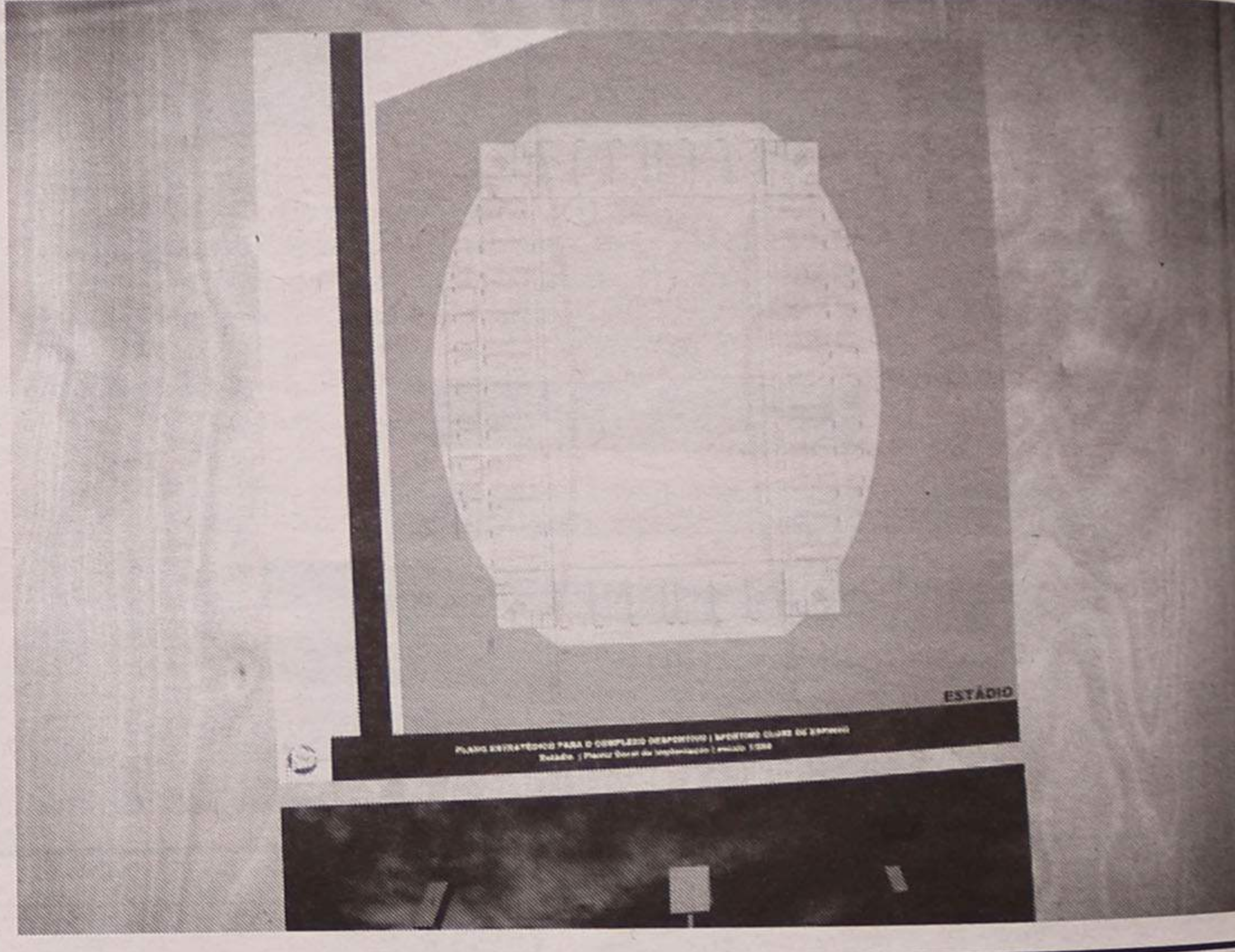
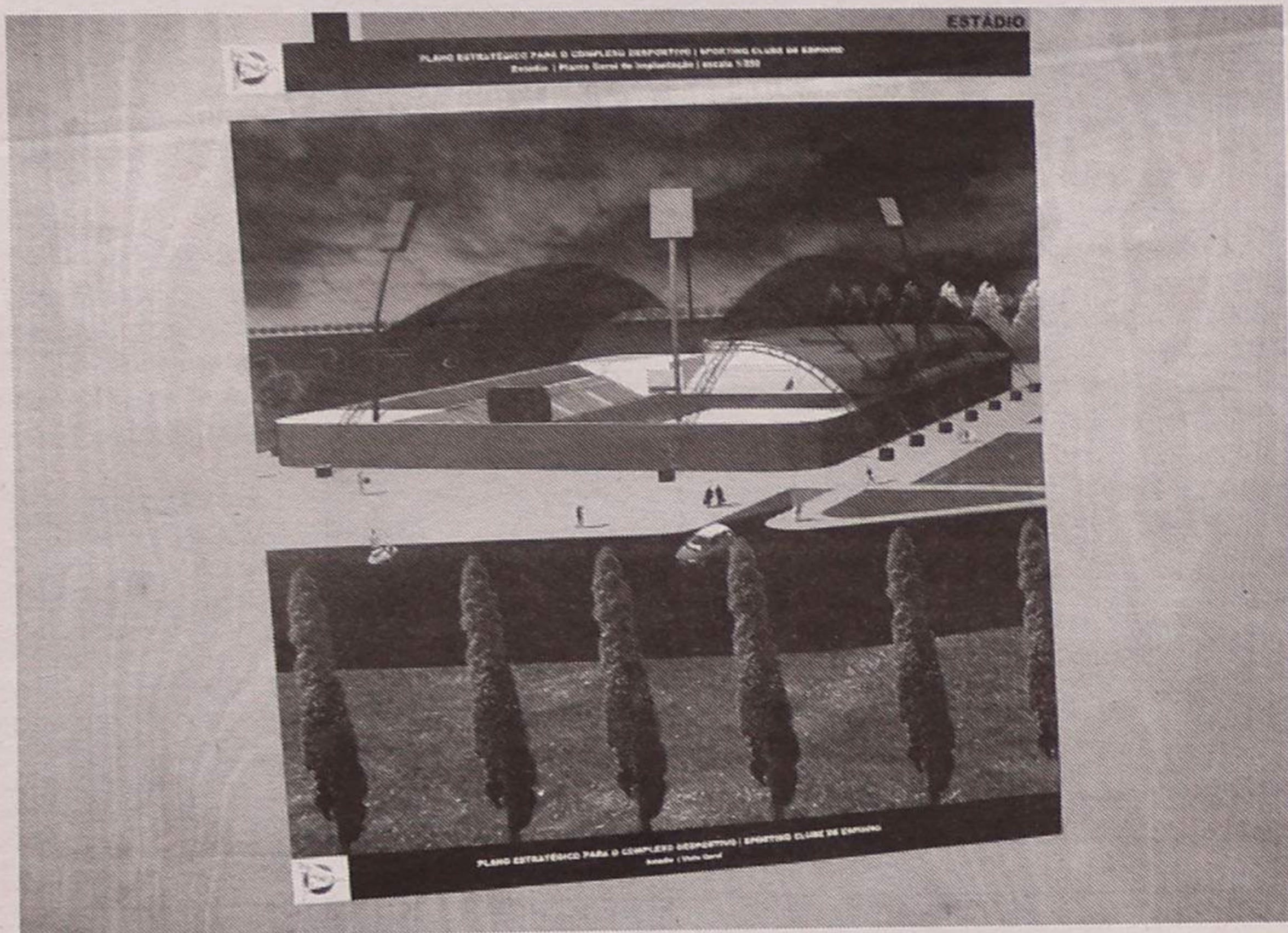

Semanário Registado na Direcção-Geral de Comunicação Social sob o n.º 100594

DEFESA DE ESPINHO

Fundado em 27/Março/1932

PROPRIEDADE - EMPES - Empresa de Publicidade de Espinho, Lda. Matriculada na Conservatória do Registo Comercial de Espinho sob o n.º 59, folhas 30 do livro C-1. Capital Social: 5.200,00 Euros Contribuinte: 500 095 540

Administração
Fernando Cunha (gerente)
Joaquim Vasconcelos (gerente)

Detentores com mais de 10% do capital
Solverde - Soc. de Investimentos Turísticos da Costa Verde, Lda.

Direcção
Lúcio Alberto
Email - lucio.alberto@mail.telepac.pt

Redacção
Manuel Proença
Sandra Soares

Colaboradores
Abreu Cepêda; Adérito Santos; Alberto Monteiro; António Duarte Estêvão; António Regedor; Carlos Campos (Suíça); Carlos Salvador; Dagmar Lourenço (Brasil); Jorge Madureira; José António Ribeiro; José de Abreu; José Curral; José Domingues; Luís Madureira; Manuel Sancebas; Maria Fernanda Barroca; Maria Helena Vasconcelos; Mário Frota; Napoleão Guerra; Paulo Costa e Vítor Lancha.

Departamento de Produção
António Guerra

Publicidade
Joaquim Natário

Secretaria de Administração e Redacção
Cristina Fonseca e Fernanda Oliveira

Serviços Administrativos e Publicidade
Av. 8, 456 - 1.º andar - Sala R
Ap. 39 - 4501-853 ESPINHO Codex
Telef. / Fax: 22 734 15 25
Email-empes@mail.telepac.pt

Departamento de Redacção
Av. 8, 456 - 1.º andar - Sala H
Ap. 39 - 4501-853 ESPINHO Codex
Telef. / Fax: 22 734 15 25
Email-defesadeespinho@mail.telepac.pt

Impressão
NAVEPRINTER - Indústria Gráfica do Norte, SA - E.N. 14 (km 7,05)
Apartado 121 - 4471 MAIA Codex

Tiragem média
4.000 exemplares

Depósito Legal n.º 1604/83

Os textos (e ilustrações) de Opinião publicados nesta edição são da inteira responsabilidade dos seus autores, não vinculando, directa ou indirectamente, o cariz editorial e informativo deste jornal.

PALAVRAS À SOLTA

Acusações de favorecimento de concorrentes e de preços combinados no fornecimento de produtos a hospitais

Fraudes na Saúde
Jornal de Notícias

Há armadores que recebem subsídios para abate da frota mas vendem os barcos a terceiros

Abate de barcos: um 'negócio da China'
O Comércio do Porto

União Europeia cede a outros países domínio dos mares

Pescadores e armadores indignados com redução das frotas
Jornal de Notícias

Mais de seis mil produtos apreendidos em ervanárias e hipermercados, por uso indevido de rótulos terapêuticos

Inspeção ataca ervas medicinais
Jornal de Notícias

Empresários detidos
Fraude fiscal de 40 milhões
Diário de Notícias

O autarca de Lisboa disse que não gosta da vida política

Santana Lopes deixa vice-presidência do PSD
Correio da Manhã

Ex-primeiro-ministro revela que pensou demitir-se caso não houvesse intervenção militar rápida das Nações Unidas

Guterres conta segredos sobre a crise de Timor
Diário de Notícias

Na JS
Confusão e ameaças e agressão
Correio da Manhã

Na Ribeira (do Porto)
Câmara proíbe esplanadas
Jornal de Notícias

Câmara do Porto
Rui Rio corta nos subsídios culturais e desportivos
Diário de Notícias

Presidente da Câmara do Marco
Ferreira Torres condenado por agressão a dirigente desportivo
Jornal de Notícias



José Mota 'versus' oposição

"Não gostam dos idosos!"

A propósito das respostas, tanto do grupo parlamentar na Assembleia Municipal do Partido Social Democrata, como do vogal José Carlos Santos na nossa anterior edição, o presidente da Câmara Municipal de Espinho, José Mota, disse:

"Em relação ao senhor José Carlos Santos gostaria de dizer que até me tinha esquecido

dele! Nem sequer me veio o seu nome à cabeça quando fiz as afirmações que fiz e que se destinavam, apenas, a quem faz baixa política. Não percebo porque 'enfiei a carapuça'?"

Quando à Direcção do Partido Social Democrata de Espinho, e apenas em relação à Direcção, porque não confundido os social-democratas com algumas pessoas que fazem parte dessa mesma Direcção, entendo as suas declarações como uma tentativa de justificar aquilo que não tem justificação, ou seja, antes de 1994 nunca se lembraram nem dos idosos, nem dos jovens e logo que começamos a desenvolver

atividades para estes sectores, imediatamente se colocaram contra. Não gostam dos idosos. Paciência! Há muitas gentes e muitos social-democratas que gostam muito. Com o tempo, tenho a esperança de que passem a ter uma opinião mais favorável sobre aquilo que a Autarquia fez e vai continuar a fazer para que este sector importante continue a viver com alegria".

Acha que se trata de uma atitude de inveja?

"Penso que não se trata disso, mas apenas falta de interesse por estas pessoas".

Manuel Proença

PALAVRAS À SOLTA

Ex-reitor da Moderna agita Tribunal com um possível caso 'penal' do ministro, envolvendo na história o PS

Sousa Lara lança novas suspeitas sobre Paulo Portas
Diário de Notícias

José Manuel Leão, governador civil de Aveiro
"Distrito perdeu com o PS"
O Aveiro

No Comité Central do PCP
Renovadores fazem rombo
Diário de Notícias

Pior situação de toda a União Europeia
Metade abandona a escola
Correio da Manhã

Diz que foi despedida porque não satisfaz os seus desejos...

Mulher acusa patrão de assédio sexual
Região do Minho

Em Santa Maria da Feira
Tribunal sentencia pedófilo a 25 anos de cadeia
Terras da Feira

Ruth Garcez, a primeira mulher juíza em Portugal:

"Mata-se por uma ninharia"
"O sistema prisional devia ser revisto. Os detidos deviam trabalhar."
Correio da Manhã

Oito dias depois de sair para tomar café (em Gaia)

Encontrada morta na cave
Jornal de Notícias

PJ deteve o suspeito que confessou o crime

Mulher encontrada em Gaia foi estrangulada pelo filho
Jornal de Notícias

No Cartaxo
Matou dois (casal) por meia suspeita
Correio da Manhã

Concelho de Amares é no distrito de Braga o mais afectado por grupos organizados

Máfias do leste actuam às claras no Minho
Jornal de Notícias

OPINIÃO • DEFESA DO CONSUMIDOR • Mário Frota*

A candura dos mais novos

Está na forja um regulamento no seio do Parlamento Europeu que "visa a disciplinar as promoções de vendas no mercado interno no que toca à tutela da posição jurídica de menores".

As considerações que na proposta da Comissão Europeia se expendem merecem destaque:

"Uma grande parte dos peritos dos Estados Membros solicitou a harmonização das restrições às promoções de vendas de categorias específicas de produtos promovidos susceptíveis de prejudicar a saúde das crianças. Alguns deles manifestaram-se também a favor da harmonização de outros tipos de restrições à utilização de certas formas de promoções de vendas dirigidas a crianças

Disposição para proteger as crianças da recolha de dados pessoais sem consentimento parental:

A avaliação efectuada revelou um risco específico do qual é necessário proteger as crianças: Trata-se da recolha dos dados pessoais que as crianças poderão fornecer voluntariamente para participar em concursos ou jogos promocionais, sem se darem conta de que tais dados são valiosos e que

serão utilizados para fins comerciais. Assegurar que as crianças estejam cientes (isto é, através do consentimento parental) de que a participação nesses concursos não é 'gratuita', mas sim condicionada pela comunicação dos seus dados pessoais (e, possivelmente, dos dados relativos aos pais) parece ser essencial para se evitar que se abuse da sua reduzida capacidade de discernimento. É necessário, por conseguinte, harmonizar as disposições específicas sobre transparência relativas a promoções de vendas dirigidas a crianças.

Restrições relativas a promoções de vendas dirigidas a crianças não acompanhadas:

A aplicação da avaliação da proporcionalidade revelou que as proibições impostas à entrega directa a crianças não acompanhadas de amostras grátis susceptíveis de prejudicar a sua saúde eram proporcionais. As disposições nacionais em causa necessitam, pois de ser harmonizadas a nível europeu.

Proibição das ofertas gratuitas de bebidas alcoólicas para protecção dos menores:

Alguns peritos dos Estados Membros solicitaram a imposição de uma proibição total relativamente à comunicação e oferta de promoções de vendas de bebidas alcoó-

licas, ao passo que outros exigiram proibições parciais deste tipo de promoções, quando dirigidas a menores. Qualquer uma destas exigências se baseava no objectivo de protecção da saúde pública. O Conselho adoptou recentemente uma recomendação sobre o consumo de álcool por crianças e adolescentes, onde salienta que o problema a abordar é o consumo intenso regular e o consumo esporádico excessivo, perniciosos para a saúde física e mental. Os jovens são considerados particularmente vulneráveis neste contexto e, além disso, nem sempre possuem a experiência ou orientação suficientes para avaliarem correctamente os riscos potenciais inerentes ao consumo do álcool. A recomendação sublinha que os Estados-Membros pretendem encorajar, através da cooperação com produtores e retalhistas, o desenvolvimento de códigos de conduta, incluindo a proibição de ofertas de amostras gratuitas de bebidas alcoólicas a jovens. Esta medida destina-se a evitar que os jovens sejam encorajados a consumir bebidas alcoólicas. Procura também assegurar que os adolescentes não serão estimulados a consumir o produto de forma abusiva (eventos patrocinados em clubes nocturnos, etc.), sempre que possa haver uma oferta gratuita de bebidas. A avaliação demonstra que tais proibições relativamente à oferta gratuita de bebidas alcoólicas a menores são pro-

porcionais e necessitam de ser aplicadas de maneira uniforme em todos os Estados-Membros."

No que se nos afigura, porém, que a peculiar vulnerabilidade de crianças, jovens e adolescentes se ache suficientemente acutelada em todos os segmentos para que insistentemente se exerça sobre eles atracção.

Os menores são um público-alvo apetecível e uma 'casta' que importa amestrar para que os objectivos (e os êxitos que neles se imbricam) das estratégias mercadológicas se cumpram.

As associações emergentes da sociedade civil terão de pugnar por que o crivo, a mancha se aperte por forma a travar o passo a iniciativas desbragadas que se aproveitarão da flacidez das malhas do Regulamento para desencadear impetuosamente as ofensivas mais soezes contra quem não tem naturalmente por si a couraça suficiente para reagir criticamente às sugestões, aos artificios e aos embustes dos menos escrupulosos (e tantos são!) dos operadores económicos.

A Comissão terá de rever a sua estratégia de molde a revelar-se mais actuante em defesa de valores por que cumpre a justo título pugnar.

* presidente da APDC - Associação Portuguesa de Direito do Consumo

O grupo parlamentar do PSD da Assembleia de Freguesia de Anta teceu fortes críticas à forma como o "presidente da Junta de Anta está a conduzir os destinos desta freguesia", lamentando que o social-democrata Manuel da Silva Faria não tenha sido lembrado nas homenagens prestadas nas comemorações da elevação de Anta a vila, "já que foi um elemento fundamental neste processo, tendo sido homenageadas pessoas que, pelo contrário, colocaram vários entraves ao mesmo".

PSD de Anta reage às festas de elevação a vila

"Tentativa de clonagem política do presidente da Câmara"

Sandra Soares

Os social-democratas sublinham não serem contra a celebração do aniversário da vila, apenas lamentam "o aproveitamento político que, de todo, faz parte de uma forma correcta de fazer política" e acusam Napoleão Guerra de se estar a transformar no "clone político" do presidente da Câmara.

Também garantem serem a favor de "homenagear aqueles que nas diversas actividades do concelho se destacaram, mas tendo em conta a oportunidade criada foi uma falha enorme não valorizar quem, a seu tempo, contribuiu para que estivesse a festejar o dia da vila num edifício novo da junta".

O comunicado distribuído à imprensa é do seguinte teor: "Entendemos manifestar a nossa preocupação pela forma como o senhor presidente da Junta de Anta está a conduzir os destinos da desta freguesia.

Celebrou-se na passada semana o nono aniversário da elevação da freguesia de Anta a Vila, facto só possível, porque há nove anos tínhamos uma equipa na Junta de Anta liderada pelo presidente senhor Manuel da Silva Faria, que com brio,



esforço e saber conseguiu este título para a nossa freguesia.

Lamentamos por isso, que no rol das homenagens

não tivesse havido lugar para este homem que tanto deu à nossa terra. Em vez disso, foi deliberadamente esquecido, não tendo sido

mencionado uma única vez na cerimónia.

Pensamos ainda que a Assembleia de Freguesia, como órgão máximo da fre-

guesia, deveria ter tido uma palavra a dizer, mas dada a maioria absoluta do PS na Junta, isso não foi possível. Deparamo-nos portanto com

uma Junta a andar pelos caminhos da prepotência e arrogância políticas.

Habitados que estamos à política do tipo festivo por parte do presidente da Câmara, assistimos agora ao alastramento desse estilo demagógico e populista com a criação do seu clone político em Anta na pessoa do senhor Napoleão Guerra. Quem em vez de apresentar obra feita, dedica-se a anunciar obra por fazer, apresentando-a e fazendo anúncios públicos a todas as fases do processo.

Não queremos isso para Anta, não queremos que as curtas verbas disponíveis sejam mal utilizadas. Não contem com o PSD de Anta para apoiar este tipo de política. A Junta de Anta nunca foi uma Junta muito politizada, os autarcas de Anta sempre procuraram fazer o melhor para a freguesia sem procurar proveito para a sua própria imagem, e não é isso que se está a passar agora.

Esperamos a qualquer momento a publicação da revista da Junta, certamente com muitas fotografias do seu presidente. É como dizemos... Nasceu aqui um clone político!"

CORREIO DO LEITOR

Terra de Ninguém

Lugar de Espinho.

Lugar com nome da cidade que lhe faz fronteira, mas por caprichos e vontades sabe-se lá de quem, coube-lhe como destino, pertencer à freguesia de S. Félix da Marinha, concelho de Vila Nova de Gaia, distrito do Porto e assim continua.

A sua população sente uma grande proximidade à cidade de Espinho, quer pela óbvia

proximidade geográfica, quer nas actividades lúdicas ou culturais quer mesmo económicas. Muitas dessas pessoas são mesmo originárias do concelho de Espinho, mas devido à pequena superfície desse concelho, por um lado, quer por questões financeiras, por outro, optaram por viver, bem próximo da sua cidade, mas num concelho e distrito diferente.

Por isso, não estranho que existam pessoas que vivem neste local, a representar os cidadãos de Espinho (concelho) na Assembleia Municipal de Espinho.

Mas, se isto é a realidade, terei que colocar desde já algumas questões, que julgo bastante pertinentes.

Quem é que defende os interesses do Lugar

de Espinho? Não deveria ser o município de Gaia e/ou a freguesia de S. Félix da Marinha?

Mas, se as pessoas deste local sentem e vivem os problemas da cidade de Espinho como os seus próprios problemas e a sede do seu actual concelho está a mais de uma dezena de quilómetros e com tantos problemas no seu seio, terá o município de Gaia disponibilidade para resolver os problemas dos seus limites fronteiriços?

Neste momento, vive-se com alguma angústia neste local, sobretudo devido a um grande flagelo que afecta a nossa sociedade, que é a droga. Queremos nós que os nossos filhos convivam dia-a-dia com esta realidade?

Por isso, e para finalizar deixo um repto à população deste local para que se una em torno desta causa, que é colocar o Lugar de Espinho, no concelho que lhe é devido e apelar aos políticos locais que deixem as querelas político-partidárias e que em vez, de estarem a discutir nas Assembleias Municipais horas a fio os hábitos das gaiotas, discutam os verdadeiros interesses das populações, como é este o caso, para que no final, não tenhamos que continuar a chamar ao lugar de Espinho.. a terra de ninguém!

Sérgio Rocha
(Lugar de Espinho)

T2 - ESPINHO

Novo, último andar, acabamentos de primeira qualidade, aquecimento central completo, banheira de hidromassagem, pavimentos em granito e madeira, garagem, arrumos.

CGR
AMI 1817

22 734 00 17 / 96 424 19 42

HOTEL CANINO

Escola de Treinos

OBDIÊNCIA • GUARDA
PROTECÇÃO

SE VAI DE FÉRIAS
FAÇA JÁ A SUA RESERVA

Rua do Lavrador, n.º 47 - Cardielos - Rio Meão
4520 Sta. Maria da Feira • Telef. 256 784 005 • Tlm. 919 651 821

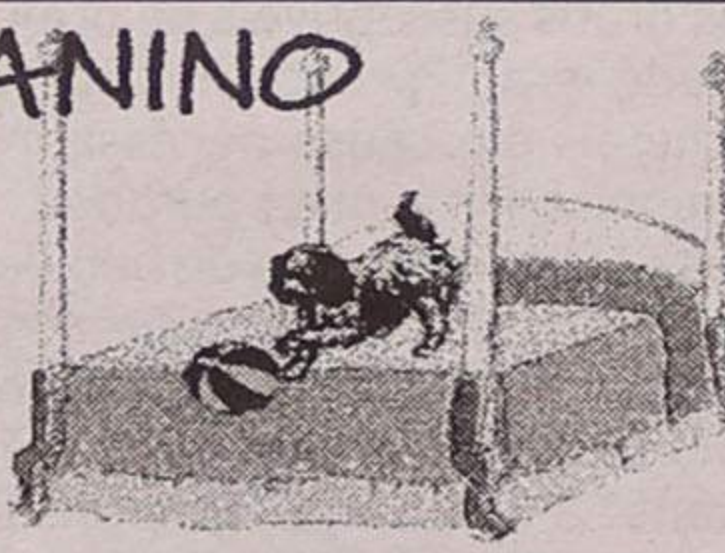

Vende-se

Lote Praia de Esmoriz
Lote Ovar (Urb. Cova do Frade)

Apart. T1 novo - 3.º andar (Serzedo). Só 49.879,78 €
Apart. T2+1 - Óptimas áreas. Bom preço - Esmoriz



Telefs.: 256 754 225 / 936 779 775



Os Bombeiros Voluntários de Espinho 'estreadam', no sábado, novas viaturas



FLASHES
Fotos Vitor Lancha

Universidade Sénior

Encerramento do ano lectivo

A Universidade Sénior de Espinho realiza hoje, pelas 21 horas, no Hotel Praiagolfe, o jantar que assinala o encerramento do ano lectivo e a distribuição dos correspondentes diplomas, antecedido, às 19 horas, de uma conferência com Teixeira Lopes.

Entretanto, decorrem (das 15 às 17.30 horas dos dias úteis, na Universidade Sénior), as matrículas para o próximo ano lectivo, a par de uma exposição de pintura e bordados tradicionais.

Devido ao feriado

Feira adiada para terça-feira

Devido ao feriado do Dia de Portugal, das Comunidades e de Camões, que se assinala no dia 10 de Junho, a feira semanal de segunda-feira foi transferida para terça-feira.

Napoleão Guerra contesta PSD de Anta

"Penso e ajo pela minha cabeça"

Napoleão Guerra refuta as acusações do PSD de Anta face a um alegado 'esquecimento' de Manuel da Silva Faria (presidente da Junta aquando da elevação a vila) no rol das figuras recentemente distinguidas.

"Respeitando as opiniões de toda a gente, não podemos no entanto aceitar as que, por motivos mais do que óbvios, são manifestamente injustas. Apenas por se ter invocado o nome de uma pessoa por quem nutrimos o maior respeito, consideração e admiração, antense ilustre que muito fez pela nossa terra, decidimos prestar alguns esclarecimentos."

E começamos por esclarecer que oportunamente lhe será prestada a justa e devida homenagem. Principiámos por fazê-lo, em relação a autarcas, por um, também ilustre antense, cujo trabalho é unanimemente reconhecido como muito válido. Como mais antigo foi o primeiro. Outros se seguirão e o que referiram terá até, no futuro, perpetuada a sua figura em Anta, através da atribuição do seu nome a uma artéria ou

praça local, condignas, como já havíamos decidido. Pena foi que executivos anteriores não se tivessem lembrado disso. Apenas em cinco meses, alguma coisa já foi feita. Só não vê quem não quer e não há pior cego do que aquele que não quer ver."

O reparo do PSD de Anta merece do actual presidente da Junta ainda a seguinte observação:

"Numa coisa têm razão: as verbas para Anta são curtas. Por isso, só com muito engenho e, sobretudo, muito trabalho e persistência junto da Câmara Municipal de Espinho tem sido possível realizar alguma obra.

Fiquem todos cientes duma coisa: não renunciaremos jamais ao trabalho e não regatearemos esforços para tornar Anta cada vez melhor.

Se não quiserem colaborar nesse intuito, lamentamos muito, mas não será por motivos partidários, ou quaisquer outros, que deixaremos de tentar, denodadamente, conduzir Anta ao progresso e desenvolvimen-

to que as suas gentes merecem. E congratulamo-nos pelo facto de, do mesmo quadrante, ter surgido um documento de apoio às comemorações do dia da vila, que foi aprovado por maioria esmagadora em Assembleia Municipal."

Instado a pronunciar-se sobre a alusão do PSD de Anta à 'clonagem' em relação ao presidente da Câmara Municipal de Espinho, José Mota, o autarca antense teceu um contundente comentário:

"Por falta de imaginação, lembraram-se da telenovela da SIC. Mas por enquanto, aquilo é pura ficção.

Só vacas e ovelhas, felizmente, foram clonadas até agora. Os caminhos da manipulação genética são perigosos e os da manipulação política também.

Não sou, portanto, clone de ninguém. Penso e ajo pela minha cabeça, assumindo sempre decisões colegiais, pois só sei trabalhar em equipa e sem os meus colegas nada faria.

E não hesito em recorrer a uma frase de um ícone político

dos meus críticos: deixem-nos trabalhar, acrescentando que será sempre a imagem de Anta que para mim estará em causa. Nunca a minha ou de mais alguém. Não tenham medo do meu protagonismo. Saberei sempre usá-lo em prol de Anta e do seu povo, que em mim terá permanentemente um amigo solícito e solidário, como a maior parte dos antenses, em que se incluem até alguns dos críticos de agora, já tiveram oportunidade de comprovar.

Termino, curvando-me respeitosamente perante a memória de um autarca extraordinário do PSD, o Dr. Vieira de Carvalho, que em cada pessoa que o conheceu deixou um amigo, independentemente do partido, clube, raça ou religião. Pequenino como sou face a tão grande vulto, tudo farei para seguir o seu exemplo, colocando os interesses de Anta acima de tudo, principalmente das tricas políticas de alguns jovens, porventura mais fogosos, precisamente pelo entusiasmo da juventude, mas que, tal como eu que há muito ultrapassei os 50, aprenderão com a vida, que em nenhuma circunstância, principalmente de natureza, político-partidária, os fins justificam os meios. É este o meu pensamento. É esta a minha forma de estar na vida. Disto não abdicarei e o povo soberano julgar-me-á."

Lúcio Alberto

Santa Casa da Misericórdia

Festival de Música para Idosos

A Santa Casa da Misericórdia de Espinho vai levar a cabo, no sábado, pelas 15 horas, no Teatro S. Pedro, mais um Festival de Música de Verão para os Idosos.

A festa tem por destinatários todos os idosos do concelho, com entrada gratuita e a colaboração de vários artistas e de outras instituições de solidariedade social.

Em vigor desde ontem

IVA aumenta de 17 para 19%

Desde ontem que vigora o aumento de 2% no IVA.

Assim, o Imposto de Valor Acrescentado de 17% passou para 19%.

Vende-se Terreno

ANTA

COM 800 M2 C/ PROJECTO APROVADO

P/ MORADIA

Tlm. 91 838 99 29 (o próprio)

Vende-se T2 - Novo

Rua 31, junto às Escolas e Piscina

R/Chão c/ 110 m2 e bons acabamentos

Tlm. 91 838 99 29 (o próprio)

HABIESPINHO - Tel. 22 731 12 19 • Tlm. 96 247 02 42 • 96 411 83 50
Email - gracaemoreira@telepac.pt Lic. AMI 3587

Aluguer

ESPINHO

T2 c/ mob.
T/3 c/ mob.
T1+1 c/ mob.
Escritórios - R. 19
Lojas
T2 s/ mobília

Vende-se

T2 e T3 - LOUROSA
T2 - Espinho
T2 c/ novo - Espinho
T2 e 3 - J. Espinho
Vivenda c/ piscina - B. Jesus
T2 mob. - J. Solverde
T3 novos - Oleiros - B. preço
Escritório - B. preço
T4 usado - Centro Espinho

*250€ para si.

KV-28FX65 / KV-32FX65: Televisores com tecnologia FD Trinitron Wega. Ecrã plano de 71cm e 82cm.

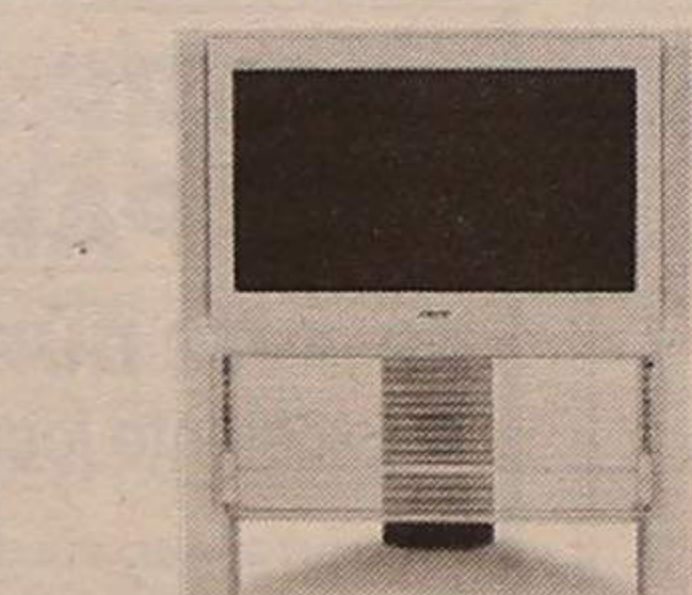

Móvel opcional

DAV-S500: Sistema integrado de DVD Vídeo/HiFi com conjunto de colunas satélite de estilo e reprodução Super Audio CD.

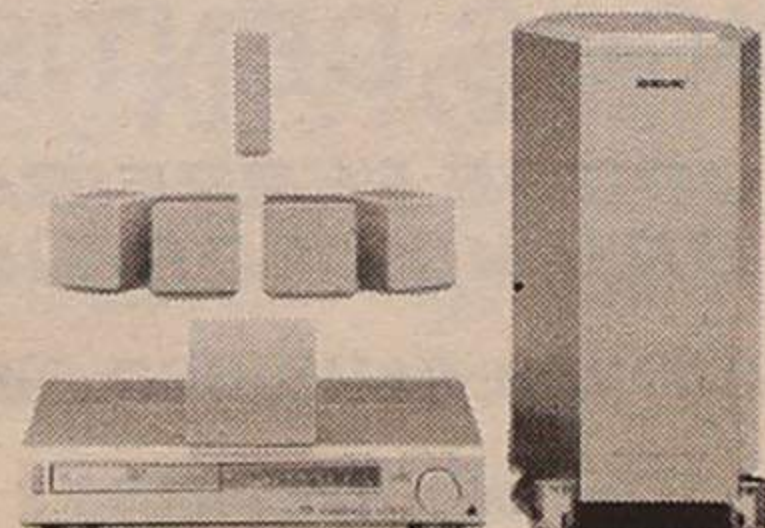

promoção Futebol em casa
Promoção válida de 10 de Abril a 30 de Junho 2002.

Na compra de um DAV-S500 em simultâneo com um televisor KV-28FX65 ou KV-32FX65 ou KP-41PX1, ganhe 250€.

go create
SONY

Electrodomésticos

Coutos
Espinho

www.coutos.pt

Consulte-nos.



Na última reunião da Assembleia Municipal estava em discussão a informação escrita do presidente da Câmara, ausente por motivos de saúde, justificação que não convenceu as três bancadas da oposição, cujos elementos abandonaram a sala não permitindo que a reunião continuasse por falta de quorum.

A décima reunião da sessão de Abril da Assembleia Municipal ficou marcada pelo abandono de todas as bancadas da oposição que se recusaram a discutir a informação escrita do presidente sem a sua presença, embora José Mota tenha justificado a sua ausência por problemas de saúde, pedindo que o documento fosse analisado e que todas as questões a levantar fossem dirigidas ao vice-presidente e seu substituto legal, Rolando de Sousa.

Antes de abandonar a sala, o social-democrata Pinto Moreira pediu um ponto de ordem, começando por desejar "o rápido restabelecimento do presidente da Câmara, pois os seis dias em que esteve ausen-

te desta Assembleia por motivo de doença têm gerado grande preocupação, até porque tem sido visto ao serviço durante o dia. Deve ter algum problema em sair à noite, pelo que recomendamos uma terapia que

lhe permita comparecer à Assembleia Municipal".

O vogal acrescenta que "esta é a segunda sessão ordinária do novo mandato, a 15.ª reunião e ainda não tivemos o prazer de contar com a presen-

ça do presidente da Câmara, uma atitude que mostra desrespeito e falta de consideração pela Assembleia, um órgão que viu a relevância do seu papel renovada".

Pinto Moreira sublinha que

o caso da última reunião é "particular pois estamos aqui para apreciar a informação escrita do presidente da Câmara, não da Câmara ou do seu vice-presidente, pelo que os vogais do PSD consideram não esta-

rem reunidas as condições para discutir este documentos e pretendemos abandonar a sala".

No entanto, ressalva que "os vogais social-democratas estão disponíveis para analisar esta informação em qualquer data ou hora, mesmo durante o dia e ao fim-de-semana, quando o presidente está em serviço, pelo que apelamos à mesa para que encontre um data possível para ouvirmos as explicações do presidente sobre o documento".

Também para Jorge Carvalho, os argumentos utilizados por José Mota "não convencem, pois o presidente é visto durante o dia e a doença só aparece à noite, deve ser algu-

Reunião acaba por falta de quorum

Oposição abandona Assembleia Municipal

Sandra Soares

OPINIÃO • VARANDA SOBRE O UNIVERSO • Adérito Santos

Requiem pela 'Rainha da Costa Verde'? Talvez não!

"Quem não quer ser aconselhado, não pode ser ajudado"
- B. Franklin

Esta semana tomei conhecimento, através duma emissora de rádio, quais as praias marítimas e fluviais, cuja qualidade das suas águas, não as tornam recomendáveis para serem frequentadas em épocas balneares, e não só. Lamentavelmente, e talvez não surpreendente, aparecem praias de Espinho tão mal classificadas, sendo mesmo interdito a banhistas a sua frequência; no caso da Praia da Seca, cujos resultados das análises das águas terão sido tão maus, que se aconselha a proibição da sua frequência.

Triste, mesmo muito triste, a situação a que tanto a autarquia como a Delegação

de Saúde deixaram chegar o estado das águas das praias daquela a quem um dia chamaram de 'Rainha da Costa Verde'.

Porventura, já terá sido feito alguma coisa ou o suficiente, para que a nossa cidade recupere aquela imagem do antigamente, em que muita gente doutras paragens vinham cá na época dos banhos?

Pessoalmente julgo que pouco se tem feito para que Espinho seja visto como uma terra com praias de qualidade.

Apercebo-me de muitas discussões entre quem está à frente da autarquia e a oposição, mas vejo sobretudo uma forte componente de pessoalização nos temas e nos debates. Há matérias que, se não estão a passar ao lado, pelo menos estão a ser subvalorizadas no verdadeiro modelo de desenvolvimento que se deseja para a cida-

de no seu todo. Eu farto-me de dizer que Espinho só ganhará a batalha do progresso quando resolver o problema do saneamento básico, com a sequente melhoria duma política séria e competente em termos de Ambiente.

Perante uma notícia deste teor, é caso para dizer que nos sentimos todos envergonhados, por não termos conseguido fazer com que Espinho tivesse, tenha e possa sempre ter, praias de qualidade aceitável.

É bom que discutamos todos a problemática do enterramento da linha, que construímos mais habitações de carácter social, que lutemos para ter um Estádio Municipal, que melhoremos o estado das ruas da cidade, que ajudemos a acabar com focos de pobreza, etc. Só que, a meu ver, tudo

que fizermos para atacar estes problemas sérios do Concelho, valerá pouco, se em primeiro lugar, não colocarmos esse combate que é o de tornar esta cidade um local apazível e desejável de ser frequentado por gentes doutras paragens. E esse grande combate não é outro que não seja o de melhorar o Ambiente em Espinho; isto é, tanto a delegação de saúde (tem responsabilidades específicas nesta área, convirá não esquecermos) como os responsáveis autárquicos têm o dever e a obrigação de não deixar chegar as coisas a este estado, que certamente irá prejudicar a imagem e o desenvolvimento sócio-económico do concelho.

Alguna vez, passou pela cabeça dos espinhenses que amam verdadeiramente a sua terra, ver que é proibido tomar banho nas águas do mar, porque não foram tomados os devidos cuidados de protecção ambiental? Mas, de quem é a culpa de tudo

T3 - ESPINHO

Usado, óptimo estado, junto à Escola Industrial, lareira c/ recuperador de calor, cozinha c/ móveis em carvalho, garagem, lavandaria, varandas.



22 734 00 17 / 96 634 44 04

MÉDICOS DENTISTAS

JORGE FERREIRA
BRUNO MORRIS

SAMS QUADROS, SAMS, CGD, SIM, MÉDIS

Telefone, 227348693

Edifício S. Pedro - Sala W - Rua 23, n.º 174

Vende-se em Espinho APARTAMENTOS

T2 • T2 DÚPLEX • T3 • T3 DÚPLEX
Excelente localização. Bons acabamentos
Prontos habitar

Tel.: 227 348 573 • Tlm.: 914 527 568



ma alergia ao presidente da Assembleia Municipal".

O deputado comunista acrescenta: "O presidente decidiu que não vem mais às Assembleias, porque se acha superior a isto tudo e não está para passar cartão, utilizando justificativas de mau pagador. Não mostra sequer boa educação em relação ao presidente da Assembleia dizendo um dia em que possa comparecer".

Neste ponto, o presidente da Assembleia Municipal, Carlos Gaio, protestou considerando que "o vogal Jorge Carvalho se esconde atrás da chalaça e da anedota para insultar as pessoas, estou perfeitamente indignado com a forma como ataca esta assembleia. Não sendo alérgico a nenhum dos presentes fico até ao fim".

Após o protesto, Jorge Carvalho retomou a palavra para afirmar que "na defesa da dignidade desta Assembleia recuso-me a discutir um documen-

to que deve ser apresentado apenas pelo presidente da Câmara e se ele não retomar o diálogo democrático com a mesma, como a lei determina, nunca mais votarei favoravelmente nenhuma proposta da Câmara, enquanto ele não regressar".

Também Simplício Guimarães anunciou a decisão do CDS/PP de não estar presente na discussão do documento em causa pois "apesar de, legalmente, o presidente se poder fazer representar pelo substituto legal, fazê-lo em todas as reuniões é uma falta de respeito para com os eleitos e população".

"Cobardia política"

Com o abandono da Assembleia pelas três bancadas da oposição e em virtude dos presidentes das Juntas de Freguesia de Guetim e Espinho terem faltado à reunião, a Assembleia deixou de ter

quorum pelo que o ponto da ordem de trabalhos relativo à informação escrita do presidente foi anulado e a reunião encerrada, não sem que Jorge Pina (PS) tenha acusado a oposição de "cobardia política".

Carlos Gaio também fez questão de lavar em acta que "enquanto membro do Partido Socialista articulo toda as minhas posições com o presidente da Câmara, tendo grande respeito por ele e ele por mim".

O presidente da Assembleia sublinha que o presidente "primeiro esteve no Brasil com os idosos e agora existem questões médicas e familiares para não estar presente, mas a sua privacidade deve ser preservada e não tenho que vir para aqui com o atestado médico, devo acreditar na sua palavra como faço com os vogais que se fazem substituir. Aliás, existem pessoas que se candidataram à presidência deste órgão e cuja presença flutua muito".

Para o responsável a atitude

de da oposição é "uma falta de respeito para com a Câmara e os seu vice-presidente que substitui o presidente em todas as circunstâncias e assume as muitas competências que por ele lhe foram delegadas. Rolando de Sousa estava em perfeitadas condições de responderem a todas as questões relativas ao relatório".

Alteração às taxas

No início desta polémica reunião anda foi possível discutir e votar um documento apresentado pela Câmara relativo às alterações ao regulamento e tabela de taxas e licenças municipais previamente aprovadas por esta Assembleia.

Rolando de Sousa explica que a Câmara recebeu um parecer da Direcção dos Serviços de I.V.A. contrário ao da Câmara dos Técnicos Oficiais de Contas que se pronunciou afirmativamente quanto à incidência do IVA nas taxas do Balneário

Marinho e Piscina Solário Atlântico.

Não estando estas taxas sujeita à aplicação do referido imposto o executivo aprovou revogar a deliberação respeitante a esta questão e manter os valores em vigor na actual tabela de taxas e licenças, respeitantes ao Balneário Marinho.

Esta proposta da Câmara foi aprovada com os votos contra da CDU, pois "tendo a Câmara admitido poder reduzir as taxas em vigor por forma a não subir os preços com a aplicação do IVA, é agora incorrecto aproveitar que não se paga o imposto para voltar a subir os preços. Fica bem à Câmara baixar alguns preços, até porque as pessoas que necessitam destes tratamentos, em geral, não têm grandes posses".

Houve ainda tempo para uma intervenção do público, na pessoa de Fernando Miranda que falou em representação dos moradores da Rua 34 revoltados com a falta de caixotes de

lixo e de horários de recolha do mesmo na referida rua.

Para este espinhense "é com espanto que verificamos que numa rua que dá acesso à Piscina Municipal e à Escola Sá Couto se coloque o lixo na rua a qualquer hora, o que é um perigo eminente para o ambiente e para as muitas crianças que por aí passam".

O morador revela que "pedimos um contentor há um ano, ele levou meio ano a ser colocado e oito dias a desaparecer, pelo que apelamos aos responsáveis que resolva a questão, pois esta é uma zona habitacional nova, pagamos contribuições autárquicas elevadas, mas não tiramos daí benefícios".

Nesta reunião foi ainda aprovado por unanimidade e sem qualquer discussão um voto de pesar pelo falecimento do presidente da Câmara Municipal da Maia, José Vieira de Carvalho, "um homem que dedicou metade da sua vida ao serviço do poder autárquico".

isto? Talvez da autarquia, porventura da Delegação de Saúde (isto não deixa de ser um caso de Saúde Pública, para todos os efeitos) e, se calhar, em grande parte da oposição política a esta Câmara, que se tem preocupado com alguns temas, que não só não desgastam o executivo, como o faz desviar a atenção dos verdadeiros problemas que afectam Espinho, assim como este agora da má qualidade das águas das praias do concelho e que parece mais uma vez a culpa morrerá solteira.

Em termos do 'politicamente correcto' (não percebo bem esta frase) a oposição poderá responder-me que sempre batalhou para que as coisas melhorassem neste capítulo do Ambiente. Só que tudo não tem passado dumhas trocas de palavras, às vezes para o 'show-off', e tudo continua na mesma. O que se pretende são casos concretos, melhor dizendo, eu gostaria de ver a oposição a apresentar ideias e projectos

de tal modo sustentados e credíveis para a opinião pública, que o actual executivo fosse obrigado a pegar verdadeiramente neles, sob a pena de ser fortemente penalizado em eleições, caso não os tentasse pelo menos resolver.

Provavelmente a oposição anda ao sabor das ondas definidas pelo modo como o executivo gere o dia a dia da autarquia. E assim, aos casos que surgem, a oposição tenta encontrar respostas sobretudo de carácter político. Mas, estas respostas devem ser de carácter técnico e consistentes para que possam efectivamente avançar (já agora que Espinho tem dois três deputados na Assembleia da República, bom seria que fizessem uma 'forcinha', para também ajudar o andamento de projectos para o nosso concelho). Esta também é uma verdade de La Palisse: se a oposição quer conquistar o lugar do actual executivo, tem que ser melhor não só nas ideias, como nas acções práticas; isto é, tem que ser criativa, activa, diligente credível e com-

petente acima de tudo. O que me parece imperdoável é o seguinte:

1.º A autarquia que tem descurado esta questão da qualidade ambiental das nossas praias (eu sei que alguma coisa se faz, mas é pouco para se atingir o verdadeiro objectivo).

2.º A Delegação de Saúde que se tem limitado a alguns controles e, talvez, pouca fiscalização nesta matéria.

3.º A oposição ao actual executivo, que deveria insistentemente, e de forma contundente, 'obrigar' a autarquia a avançar com projectos que visem despoluir as praias e que passa naturalmente por negociar com autarquias como as de Santa Maria da Feira e Vila Nova de Gaia, para obras conjuntas de teor intermunicipal que beneficiem as populações dos concelhos envolvidos. Toda a gente deve estar atenta ao que se irá passar com o fim a dar ao Estádio Comendador Manuel Violas, pode-se até discutir a legitimidade moral das viagens ao Brasil, etc. O que não se pode tolerar é

que as praias do concelho sejam desaconselhadas ou até proibidas de serem frequentadas.

Eu vou deixar aqui uma sugestão aos espinhenses interessados nestas coisas relacionadas com o prestígio adquirido e o futuro da ex-'Rainha da Costa Verde': constituam uma Associação da Defesa dos Direitos e dos Interesses de Espinho, que funcione como um contra-poder às situações legitimamente instaladas.

Afinal um grupo de pressão que muito bem poderia ajudar a autarquia a ultrapassar certa inércia derivada dos jogos dos bastidores da política. Poderão muito bem ser cidadãos de todos os quadrantes políticos, sobretudo interessadas em que os problemas da cidade se resolvam e o desenvolvimento seja mesmo positivo.

Alguém agarre nesta ideia e a ponha em prática já, enquanto é tempo de apanharmos o comboio do progresso.

VIDRARIA FERREIRA

Vidro nacional e estrangeiro, Vidro Anti-reflexo e molduras para caixilhos, Espelhos, Tijolos e Telhas de Vidro

FERREIRA & FERREIRA, LDA.

ENCARREGA-SE DA COLOCAÇÃO DE VIDROS EM QUALQUER PONTO DO PAÍS

R. 18, N.º 675 - TELEFONE, 22 734 04 80 - 4500 ESPINHO

TECNISTORE

Estores interiores * Romanos

Enroláveis * Verticais * Laminados

Resguardos de banheiras / Polibanho

--- VISITE-NOS ---

Rua 21 n.º 869 - 4500 Espinho - Tel./Fax 22 732 05 89

TERRENO - PARAMOS

Lote com 650 m2 para construção de moradia de 4 frentes.

CGR
AMI 1817

22 734 00 17 / 96 424 19 42

Orla marítima, Mercado Municipal e vila de Anta

Assembleia Municipal em sessão dupla

Na pretérita semana decorreram duas reuniões da Assembleia Municipal, na quarta e sexta-feira, onde se discutiram documentos referentes às obras do Mercado Municipal, às praias, à protecção da orla costeira e uma saudação sobre a elevação de Anta a vila, que inesperadamente, centrou toda a polémica.

Sandra Soares (texto)
Vitor Lancha (fotos)

A oitava reunião da sessão de Abril da Assembleia Municipal começou com a apresentação de uma saudação, por parte do deputado municipal do PSD, Pinto Moreira, ao nono aniversário da elevação de Anta a vila, um documento que parecia pacífica mas que ficou envolto em polémica.

Apesar da saudação, Pinto Moreira lamentou que os deputados municipais não tenham sido convidados para a festa e revelou não concordar com "a confusão existente no programa da festa entre a ordem política e as questões religiosas, nomeadamente, uma procissão de velas. Deus é socialista mas não tanto".

Jorge Carvalho (CDU) pediu a palavra para se manifestar contra a subida das freguesias a vila, em termos gerais, pois "este título só se justifica quando existe um desejo de independência e estas comemorações são perigosas na medida em que criam bairrismo que



pode retalhar um concelho tão pequeno. Parece que Anta tem vergonha de pertencer a Espinho".

Para Carlos Gaio (PS) "ser vila é apenas um título que reconhece determinado tipo de indicadores em termos de crescimento demográfico e desenvolvimento. Conhecemos Espinho como tendo união de interesses e não é por Anta ser vila que deixa de ser uma peça essencial e determinante no desenvolvimento do concelho".

O presidente da Junta de Anta, Napoleão Guerra, começou por explicar que "o dia da vila serve para assinalar o seu desenvolvimento e solenizar uma data em que foi feita justiça a alguns cidadãos antenses distinguidos nos mais diversos sectores de actividade".

O autarca defende que

"Anta é esmagadoramente católica e embora a inclusão da procissão nas festas tenha sido uma sugestão da paróquia, julguei adequado encerrar as comemorações pedindo à Virgem Maria que abençoe as gentes de Anta".

Em relação aos convites à Assembleia Municipal, o presidente da Junta pede "desculpa por uma falta dos serviços pois, dei instruções para que os convites fossem enviados. De qualquer forma, estão desde já convidados para o próximo ano".

Com a discussão pacificada, voltou a confusão e os ânimos agitaram-se entre Jorge Carvalho e Napoleão Guerra, situação para a qual contribuiu uma intervenção pouco própria de um elemento do público que levou Carlos Gaio a pedir a sua identificação e a mandá-lo retirar-se da sala. O docu-

mento acabou por ser aprovado com o voto contra de Jorge Carvalho.

Requalificar ou reconstruir Mercado Municipal

A discussão do segundo documento também não foi pacífica, Ricardo Sousa (PSD) apresentou uma recomendação sobre o projecto de remodelação do Mercado Municipal, lamentando que "este assunto não tenha sido alvo de uma discussão pública, pois revela manifestas insuficiências e uma ambição longe de preencher o requisitos básicos de aproveitamento de espaço e de funcionalidade".

Para o vogal social-democrata "não aproveitar o subsolo para estacionamento e parque de cargas e descargas é uma oportunidade

perdida de se proceder a uma correcta requalificação urbana de uma área de elevado valor da cidade".

O jovem vogal deixou a pergunta à Câmara: "É ou não possível reavaliar o projecto e pedir um parecer aos técnicos sobre a possibilidade do aproveitamento do subsolo? E o desafio à Assembleia: "Espero que a recomendação seja votada favoravelmente para que possamos discutir este projecto".

O vice-presidente Rolando de Sousa entrevistou para esclarecer que "este projecto já veio à Assembleia Municipal em diversos Planos de Actividades e a questão nunca foi suscitada. A Assembleia deveria ter discutido a decisão de se recuperar ou não o mercado e

Clínica Médica Dentária

Dra. Rosa Neves

e

Dra. Leopoldina I. Santos Tavares

Acordos com: ACASA e CGD

Rua 23 nº 773 - 1º esq. - Espinho
Telef: 227340116

Administrativo/a

Jovem com o 11.º/12.º ano

C/ Conhecimentos de expediente geral, contabilístico, informática na óptica do utilizador e de preferência com conhecimentos de gestão comercial. Com facilidade de expressão.

Resposta com curriculum, para o Apartado 122 - 4501-857 Espinho



MANUEL GOIS

RUA DO COVELO - 4500 SILVALDE - ESPINHO • TELEF. 914 681 118

A LIDERANÇA IMOBILIÁRIA



RÉPLICA
SOC. DE MEDIAÇÃO IMOBILIÁRIA, LDA.
AM1151

ESPINHO - CIDADE

T3 - DÚPLEX

Nascente - Poente. À Rua 32. Grandes áreas. Pela urgência.

SÓ 150.000 Euros
± 30.000 cts.

Ang.: 168392A

T2 = PRAIAS

Em Condomínio fechado. C/ acabamentos de luxo. Só a sala tem 40 m2... Imagine o resto!!!

MARQUE A SUA VISITA.

Ang.: 176916A

T1 - Centro da Cidade

2 frentes. Boas áreas. Bons acabamentos. Tem garagem.

É NEGÓCIO!!!

Ang.: 168278A

MORADIA

Nova. 4 frentes. Pronta a habitar. Perto do Liceu e da IC1. Garagem individual.

SÓ 190.000 Euros
± 38.000 cts.

Ang.: 191523A

Telef. 227313263

www.replica.pt



MDC - Contabilidade e Serviços, Lda.

Contabilidade
Administração de Condomínios
Seguros / Soluções Informáticas
WebDesign Empresarial

Rua 23, 344 2º Piso Sala C
4500-142 Espinho

www.mdc.pt - mdc@mdc.pt

Telef. 22 7318871 - Fax. 22 7318872 - Telem. 919297574 / 5540

Precisa-se

COLABORADOR/A

para apoio ao departamento comercial de empresa de promoção imobiliária

Serão também consideradas candidaturas de pessoas com idade superior a 30 anos

Para marcação de entrevista contactar:

Telefone: 256 750 160/1 • Telemóvel: 966 225 971

não é agora, quando a obra está pronta a ser adjudicada, que vamos discutir o projecto".

Todavia, o vereador revela que "muito embora não estivesse no plano do concurso, na primeira reunião com os projectistas que ganharam pedi que a questão do aproveitamento do subsolo fosse estudada, mas temos um orçamento de 1.500 mil euros e a construção de um parque rentável implicava custos acrescidos na ordem dos 50 por cento".

Além disso, "tal obra implicava demolir grande parte do edifício, punha em causa as Ruas 16 e 18 e os terrenos em Espinho não são muito favoráveis à construção no subsolo, pelo que optamos pelo projecto inicial, até porque está prevista a construção de um parque subterrâneo a cerca de 100 metros", acrescenta.

Para Rolando de Sousa a discussão em causa nada tem a ver com o projecto mas com a decisão de fundo de requalificar o actual mercado ou construir um novo e "se tivermos de demolir o edifício, a minha opinião pessoal é que não se construa um novo mercado municipal no mesmo local. Agora, em defesa do património edificado, o Mercado deve ser remodelado".

Para Manuel Osório, representante da Junta de Freguesia de Espinho, o edifício deve ser recuperado e bem, desde que sejam resolvidos os problemas gerados pelas cargas e descargas nas ruas 16 e 18".

Rolando de Sousa lembra que "tais problemas decorrem do mau funcionamento do mercado, nomeadamente, das peixarias, que

com a remodelação terão de funcionar de outra forma".

O documento não foi aprovado já que o resultado da votação foi um empate a 13 votos.

Reivindicada competência das praias

Na nona reunião a discussão centrou-se na questão das praias e da protecção da orla costeira com a apresentação de dois documentos, o primeiro do CDS/PP e o segundo da bancada social-democrata.

No primeiro documento discutido, Ângela Couto pede à Câmara presente de forma pormenorizada as zonas balneares do concelho e formalize o pedido de classificação para a prática balnear de novos locais junto da Direcção Regional de Ambiente e Ordenamento do Território.

Recomenda também que sejam efectuadas análises semanais às águas e quinzenais às areias e que a Câmara assegure a gestão e garanta a limpeza e a boa manutenção das praias, tomando, a curto prazo, medidas para a eliminação dos esgotos urbanos a céu aberto nas zonas balneares das ruas 33 e 41".

O vereador Rolando de Sousa revela que "todas as praias estão classificadas como zona balnear, embora a sua gestão não seja da responsabilidade da Câmara, mas dos concessionários, sendo a excepção a Praia da Baía, cuja concessão é da autarquia. No entanto, sempre que solicitados, disponibilizamos as nossas máquinas para a limpeza das praias concessionadas".

Em relação à análise das águas, "é feita desde há 10



ou 15 anos, este ano já foram efectuadas três e nenhuma delas aponta para resultados negativos. As águas são verificadas pelo Instituto das Águas que verifica se cumprem as directivas comunitárias e pela Administração Regional de Saúde que previne questões de saúde pública". Quanto às areias surgiram diversas dúvidas sobre a possibilidade de tal análise ser efectuada com sucesso.

Nas ruas 33 e 41, o vereador garante que "não existe qualquer esgoto a céu aberto, mas saídas de águas pluviais. No entanto, porque estas águas perturbam o areal, a questão será resolvida com a criação de um pluvial que vai levar as águas até à ribeira de Silvalde".

Rolando de Sousa deixa o alerta: "A competência das zonas litorais é reivindicada há muitos anos pela Associação Nacional de Municípios,

mas a transferência de competências terá de ser feita de acordo com parâmetros de transferência de recursos humanos e verbas, o que ainda não aconteceu".

O documento foi votado ponto a ponto e apenas o último, referente aos pluviais das ruas 33 e 41, passou, com 12 abstenções.

Preservação da orla marítima

No seu documento de estreia, aprovado por unanimidade, Vítor Hugo (PSD) apresenta duas recomendações à Câmara relacionadas com a preservação e protecção da orla marítima, lamentando que "não tenha havido da parte do executivo camarário qualquer esforço ou diligência no sentido de, junto das entidades responsáveis, pugnar e exigir a manutenção e o refor-

ço anual dos esporões (último data de 1997), permitindo o avanço do mar".

Antes que se iniciem as obras do Passeio à Beira-mar central, o vogal alerta para a necessidade de "prever e antecipar alguns cenários de risco" e dá o exemplo do que ocorreu no Passeio Beira-mar sul que "já se encontra com evidentes sinais de destruição e degradação".

Assim, recomenda-se que a Câmara "tome medidas para a limpeza e restauro do Passeio Beira-mar sul e que, em relação ao Passeio Beira-mar central, se providencie, desde já, junto as entidades competentes, no sentido de ver reforçada a defesa da costa".

Segundo Rolando de Sousa "a autarquia considera que os esporões estão a funcionar bem, mas alguns pontos, nomeadamente em frente à Guarda Fiscal e no

Bairro Piscatório, deveriam ser reforçados, até porque no Plano de Ordenamento da Orla Costeira (POOC) estas são zonas urbanas conciliadas que devem ser defendidas".

Neste sentido, "enviamos ofícios ao Instituto Nacional das Águas (INAG) que ainda não foram atendidos, mas existe fiscalização por parte do Ministério do Ambiente e, no caso do reforço ser urgente, a obra nem sequer precisa de ir a concurso. Quanto à situação do passeio, decidimos deixar passar o período de marés vivas para então efectuar as obras necessárias".

Nas duas reuniões, as questões colocadas pelos vogais foram, como habitualmente, respondidas pelo vice-presidente Rolando de Sousa, já que o presidente da Câmara, José Mota, esteve ausente a conselho médico.

Vende-se em Grijó

MORADIAS

Bem localizadas. Bons acabamentos.
Prontas habitar. *Marque a sua visita.*

Tel.: 227 348 573 • Tlm.: 914 527 568

Comercial

Jovem com facilidade de expressão,
para demonstração e venda de equipamentos
de escritório, informática, restauração,
telecomunicações e software.
Lugar de futuro.

Resposta com curriculum, para o Apartado 122 - 4501-857 Espinho



NOITE DE FADOS



07 Junho - 20h30

(Todas as 1.ªs sextas-feiras do mês)

Marcações:

Tel: 227 312 146 / 53 * COMPLEXO TÊNIS ESPINHO



Estudantes

Executam-se todos os tipos de trabalho
de texto em *Winword* e *Excel*

Contactar tel. 22 734 21 57, a partir das 19 horas

CLÍNICA DENTÁRIA

Dr. MATOS VIEGAS

MÉDICO ESTOMATOLOGISTA

DOENÇAS DA BOCA E DENTES

Acordo com: A.D.S.E. - A.C.A.S.A. - E.D.P. - C.T.T.,
CAIXA GERAL DE DEPÓSITOS, S.A.M.S., PHILIPS,
MINISTÉRIO DA JUSTIÇA, PORTUGAL TELECOM, S.I.M.

R. 19 N.º 364-1.º DT.º - TELEF. 227341024 - ESPINHO



AGORA TAMBÉM
A SEU DISPÔR
COM SALA
DE PETISCOS
E SNACK-BAR

Aberto: 16h00 - 24h00

Rua 16, n.º 42
ESPINHO
Telef. 22 734 03 47

1977 / 2002 • LEI - 25.º Aniversário

Pelo seu 25.º Aniversário, a organização **LEI**, vem agradecer a todos os Clientes, Amigos e Funcionários, a preferência e/ou dedicação demonstrada ao longo destes anos.

Fiães, 7 de Junho de 2002

A Administração

Espinho - Av.ª 24, n.º 751 • Tlf. 227340431 • Fax 227347076

S. João da Madeira - R. Espadanal, 27 r/c • Tlf. 256829442 • Fax 256829492

Carvalhos - R. Padrão, 262 • Tlf. 227831640 • 227842082

Avintes - R. 5 de Outubro, 2829 • Tlf. 227871042 • 227871041

Lamas - R. de S. José, 715 • Tlf. 227440830 • 227440829

Sanguedo - R. Padre David Fernandes Coelho, n.º 55 • Tlf. 227441243 • Fax 227445162

Sede: **Fiães - R. de Penoucos, n.º 424 • Tlf. 227471840 • Fax 227471849**

Email: lei.sede@mail.telepac.pt

Homens
estátua

'Workshop'
— quietude
expressiva

A Câmara Municipal vai promover, no âmbito do VI Encontro de Homens Estátua, um novo 'workshop' orientado por António Gomes dos Santos (Delírio), recordista mundial dos homens estátua.

Este 'workshop' que se vai realizar no próximo dia 10, das 15.30 às 17.30 horas, no ginásio da Escola N.º 3 de Espinho, é dirigido, preferencialmente, aos participantes dos encontros de homens estátua e visa dar a conhecer algumas técnicas de concentração e domínio do corpo, necessárias ao trabalho de homem estátua.

Na Escola
de Esmojães

'Educação
sexual'
— debate

A Associação de Pais dos Alunos da Escola Básica do 1.º Ciclo e Pré-Primária de Esmojães, com a colaboração dos professores e educadoras, integrado num projecto de actividades para o presente ano lectivo, vai levar a efeito um encontro de sensibilização para pais e encarregados de educação.

O debate subordinado ao tema 'Educação sexual' realizar-se-á amanhã, pelas 21.30 horas, na aludida Escola de Esmojães, com a participação de Maria José e Iolanda Costa e a colaboração do Centro de Saúde de Espinho

Rotary
de Espinho

Doenças
do coração
— palestra

O Rotary Club de Espinho promove, amanhã, pelas 21.30 horas, no Hotel Praia-golfe, uma palestra "as doenças do coração", com João José Lopes Gomes, director dos Serviços de Cardiologia do Hospital Santo António (Porto) e professor da Universidade Biomédicas.

Entretanto, no próximo dia 28, pelas 20 horas, e igualmente no Hotel Praia-golfe, irá proceder-se à (anual) transferência de tarefas do Rotary Club de Espinho.



JSD preocupada com as praias de Espinho

"A incapacidade de quem decide, vai-nos custar o futuro"

A Juventude Social Democrata convocou ao jornalistas para revelar a sua preocupação com o estado das praias do concelho de Espinho e, por entre explicações científicas para o estado das águas, crítica fortemente a Câmara por apenas "constatar o problema e não definir uma estratégia de futuro para Espinho".

Sandra Soares

Os jovens social-democratas lembram que já em 2000 alertaram para os problemas ambientais graves que afectavam as praias espinhenses, lamentando que "apesar das promessas, nada tenha sido feito e que a Rainha da Costa Verde esteja agora neste estado lastimoso em termos ambientais e com a sua imagem abalada".

A JSD espinhense não aceita que "se sacuda as responsabilidades para os concelhos vizinhos quando os três únicos cursos de água do concelho estão poluídos e a Câmara não tem feito mais do que um esforço de constatação, efectuando análises que mostram que nenhuma praia obedece aos parâmetros para atribuição da Bandeira Azul, que só era importante quando a tínhamos".

Embora reconheçam que existe "uma certa politização na atribuição de bandeiras, este não pode ser o único motivo para que não as tenhamos, faltam definir objectivos estratégicos a longo prazo como fez Gaia. Falta ambição, estratégia, capacidade de trabalho e de delinear objectivos, pelo que temos de perguntar a José Mota: O que quer fazer de Espinho, qual a estratégia a definir para o concelho?".

O comunicado distribuído

pela JSD tem o seguinte conteúdo:

"A Juventude Social Democrata, ao longo dos últimos três anos tem vindo a desenvolver um trabalho de alerta, sobre diversas questões sendo uma delas a questão da perda de qualidade turística do nosso Concelho.

Por diversas vezes fizemos referência a que o estado de completo abandono a que se votaram as questões ambientais, no meio da incapacidade, ignorância e populismo do senhor José Mota, se viriam a reflectir sobre o nosso concelho.

Assim por mais um ano nos vemos arredados da atribuição de Bandeira Azul, com a agravante de termos sido notícia em todos os jornais, telejornais e informações radiofónicas como sendo um concelho com praias impróprias para banhos. Aguardamos ansiosamente por ouvir as desculpas vazias e a demonstração da política do empurra com que o senhor José Mota nos brindará nos próximos dias.

Das 16 piores praias do país, o nosso concelho tem três.

Outros parâmetros de avaliação para a atribuição da Bandeira Azul prendem-se com infra-estruturas de apoio, para a sua inexistência já chamamos a atenção lamentando que numa avenida, construída de raiz, tenham sido esqueci-

das infra-estruturas sanitárias entre outras e deixando o aviso para que o mesmo não se repita nas obras que ainda não principiaram no passeio à beira-mar central.

A incompetência e arrogância têm limites, e os espinhenses estão fartos de que lhes seja atirada areia para os olhos.

Já que se faz referência a areia gostaríamos que de forma pró-activa, o senhor José Mota, desenvolva-se os esforços necessários para que quando a avaliação desta se tornar mais um dos parâmetros para a atribuição de Bandeira Azul, não fosse mais uma vez surpreendidos e não tenhamos de assistir ao espectáculo degradante de ver sacudir a responsabilidade para terceiros.

De saudar o empenho de diversas organizações juvenis que têm ao longo do tempo e dentro das suas possibilidades, devotado uma fatia importante da sua actividade ao levantamento e monitorização dos casos mais graves de poluição no nosso concelho bem como até à limpeza das nossas praias, agradecemos-Ihes, nomeando por exemplo, o Clube da Natureza da Escola Secundária Dr. Gomes de Almeida.

Para concluir, gostaríamos de alertar todos os espinhenses para o facto da qualidade de vida no concelho de Espinho diminuir drasticamente de ano para ano, de estação para estação, e que não tardará muito para que isso concorra, entre outras coisas, para o afastamento dos turistas da nossa cidade, para o empobrecimento do comércio e do turismo e para a desvalorização geral dos bens, que a todos custaram a ganhar e que para muitos representam o seu ganha-pão.

A incapacidade de quem decide, vai-nos custar o futuro. Queremos Espinho Melhor".

Concurso

Um Mundo
com as cores
da infância

A Unesco é uma instituição que tem como objectivo primordial, contribuir para a paz e a segurança no Mundo, promovendo a colaboração entre as nações, através da educação, ciência, cultura e comunicação, para promover o respeito pela justiça universal e pelos direitos humanos sem distinção da raça, sexo, linguagem ou religião.

É sobre o tema da paz que decorre desde janeiro até ao final de Junho, o concurso Mundial de Desenho e Pintura para crianças entre os 4 e 7 anos de idade, intitulado 'Desenha-me a Paz'. Este projecto foi iniciado por dois pintores, Hayat Aoudjhane e Gérald Quinsat e conta com o apoio da Fundação Aschberg e da Unesco.

Estão convidados a participar no concurso, professores e educadores que ajudaram as crianças a inventar uma história, transcrevê-la em forma de desenho, utilizando elementos da natureza, animais e muitas cores.

O que se pretende com esta iniciativa, é que por todo o mundo, milhares de crianças juntamente com os seus amigos, educadores e professores dêem asas à imaginação e contem histórias coloridas.

Promovendo uma cultura da Paz e da não-violência, pretende-se sensibilizar os mais pequenos para este tema, tendo em conta os seus pontos de vista, as suas opiniões a respeito da paz e da guerra, de si mesmos e dos que os rodeiam, do simples gesto de partilhar, da reconciliação entre outros temas.

Todos os trabalhos realizados são enviados para a Unesco em Paris, onde vão ser expostos, publicados e utilizados como material de promoção para acções da Unesco ligadas à primeira infância. Vão também ser editados on-line, no portal especificamente criado para o efeito, em www.unesco.org/education/ecf/.

No mês de Setembro, um júri presidido por sua Alteza Real a Duquesa Maria Teresa de Luxemburgo irá reunir-se para eleger os vencedores por grupos de idade, que irão receber um prémio apropriado às suas necessidades, para além de material informático e pedagógico. Esta iniciativa, para além do concurso permitirá simultaneamente a criação de uma rede de professores, educadores e crianças que trabalhando em conjunto, vão aprender a respeitar os seus semelhantes, a partilhar experiências, a viver em harmonia sem discriminação, contribuindo com tão nobres atitudes, para a promoção da Paz no nosso planeta.

Alzira Pereira



A já tradicional procissão das velas que encerra o Mês Mariano, em Anta, e que este ano foi integrada nas comemorações dos nove anos de elevação desta freguesia a vila, reuniu várias centenas de pessoas que, na sexta-feira, seguiram em procissão por algumas ruas da freguesia, enchendo a noite com cânticos e orações emocionadas, à luz das velas e acompanhadas pelo andor de Nossa Senhora.

Em louvor de Nossa Senhora Procissão em Anta

Sandra Soares (texto) • Vítor Lancha (fotos)

Na noite de passada sexta-feira, o Souto de Anta encheu-se de fiéis que tranquilamente iam acendendo as suas velas, preparando-se para integrar a procissão em louvor a Nossa Senhora, no último dia do mês de Maio.

As centenas de pessoas começaram a formar a procissão à porta da igreja chegando quase à rua 33 por onde seguiram, regressando depois ao Souto, pela Rua da Tuna Musical de Anta, enquanto rezavam o terço e entoavam cânticos no fim de cada mistério.

Pelos altifalantes ouviam-se as vozes do grupo coral e de alguns elementos dos grupos paroquiais, encarregues de liderar as orações e que em cada mistério liam um pequeno texto sobre os momentos mais marcantes da vida de Maria.

As crianças marcaram



presença em força e aquelas que tinham celebrado a sua primeira comunhão no domingo anterior ladearam o andor de Nossa Senhora que, bem iluminado e belissimamente enfeitado, se via à distância.

Depois de cumprido o percurso da procissão, a cerimónia continuou no Souto, literalmente inundado pelas luzes das velas, culminando com o emocionado adeus à Virgem em que muitos dos fiéis não conseguiram conter as lágrimas.

Depois de acabada a cerimónia ainda demorou algum tempo até que as muitas centenas de pessoas dispersassem, entre elas muitas figuras destacadas da vila de Anta, incluindo o presidente da Junta de Freguesia, que viveram este momento anonimamente, entre a multidão.

Vende-se T2

COMO NOVO, FRENTE AO MAR

Cozinha totalmente equipada, 2 WC,
c/ terraço, + lugar de garagem e arrumo.
Pronto a habitar. Trata o próprio.

Tlm. 91 732 78 71

CLÍNICA DE MEDICINA DENTÁRIA

Acordos com: PSP, ACASA, CGD, EDP, SAMS, PHILIPS, REFER, CRUZ VERMELHA

Dr. Jorge Pacheco

ORTOPANTOMOGRAFIA, TELERRADIOGRAFIA, IMPLANTOLOGIA,
ORTODONTIA (fixa e removível), PRÓTESE (fixa e removível)

R. 8 n.º 381-1.º • 4500 ESPINHO • Telef. 227342718

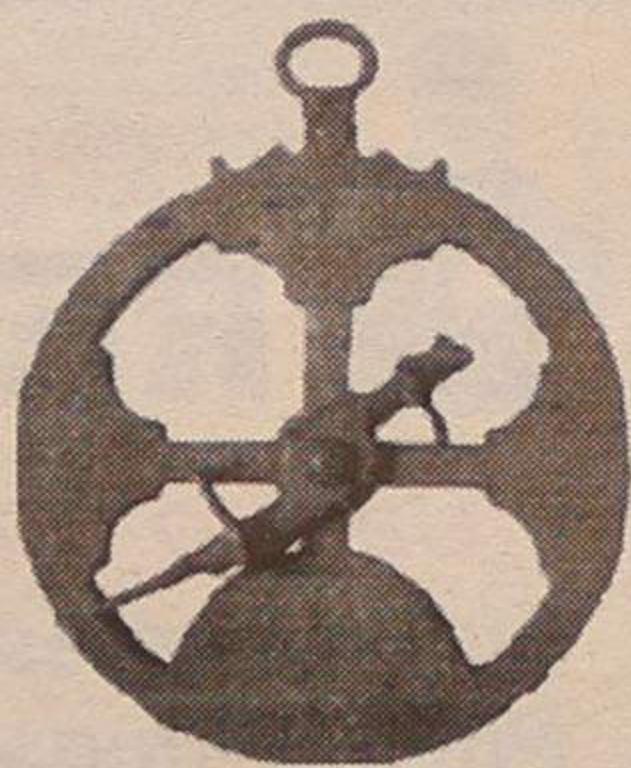

ASTROLÁBIO

Actividades Educativas Lda.

• Jardim de Infância • A.T.L. (Apoio a 1.º e 2.º Ciclo)
Campos de Férias (Agosto) • Refeições
Transporte • Serviço de Transportes

INSCRIÇÕES ABERTAS

- Construído de raiz de acordo às normas da D.G.E. (Direcção Geral de Ensino).
- Com terreno de 3000 m² - Centro de Espinho.

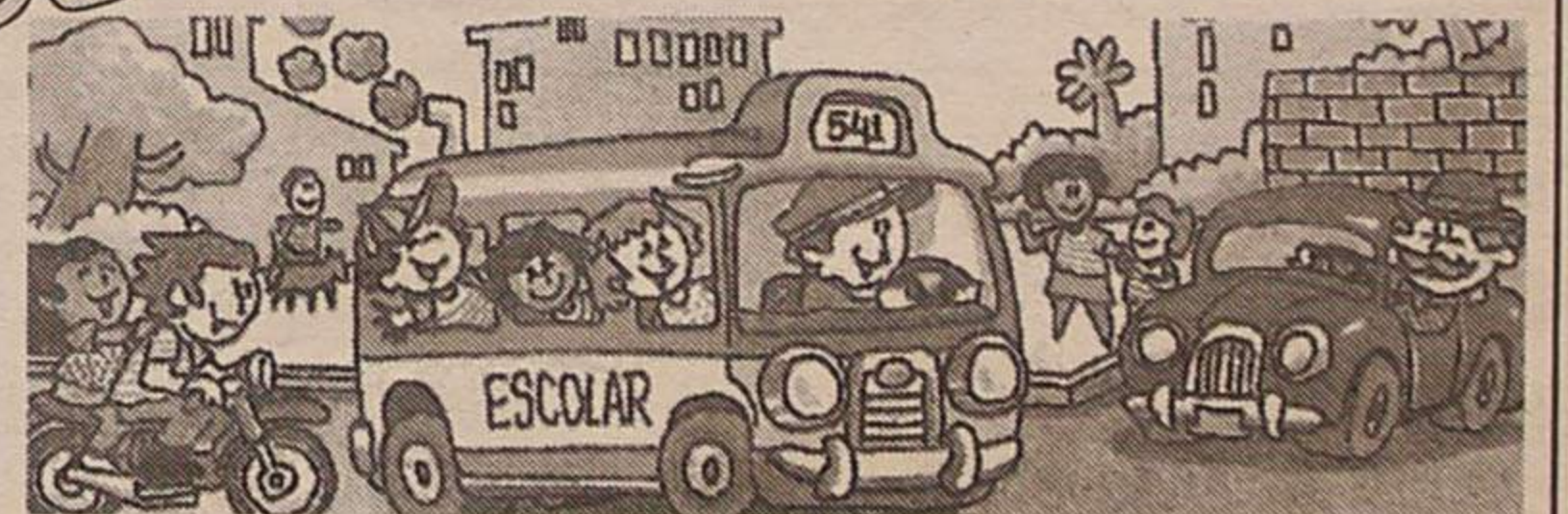

Rua 20 n.º 1192 - Espinho
Telf.: 22 734 87 63

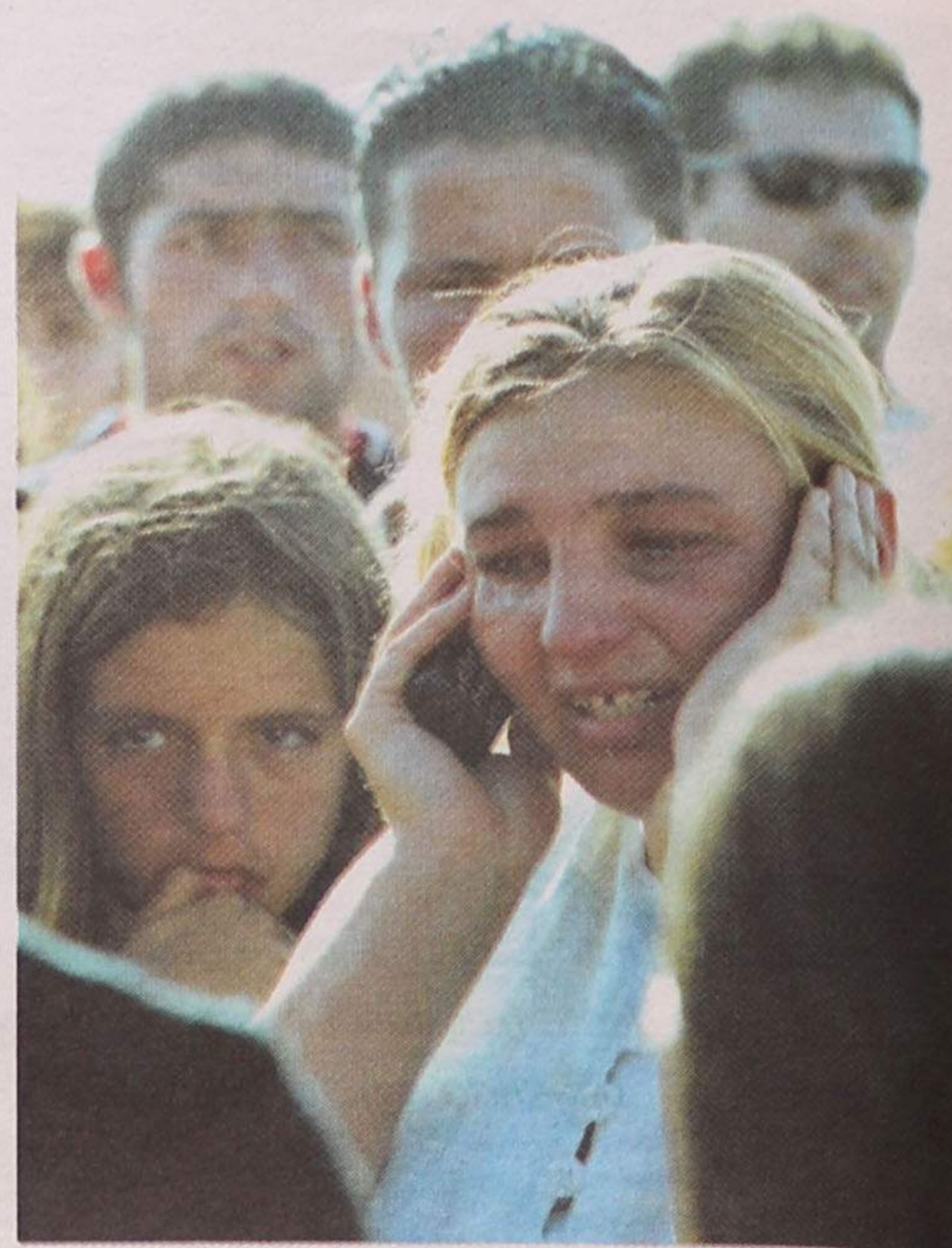
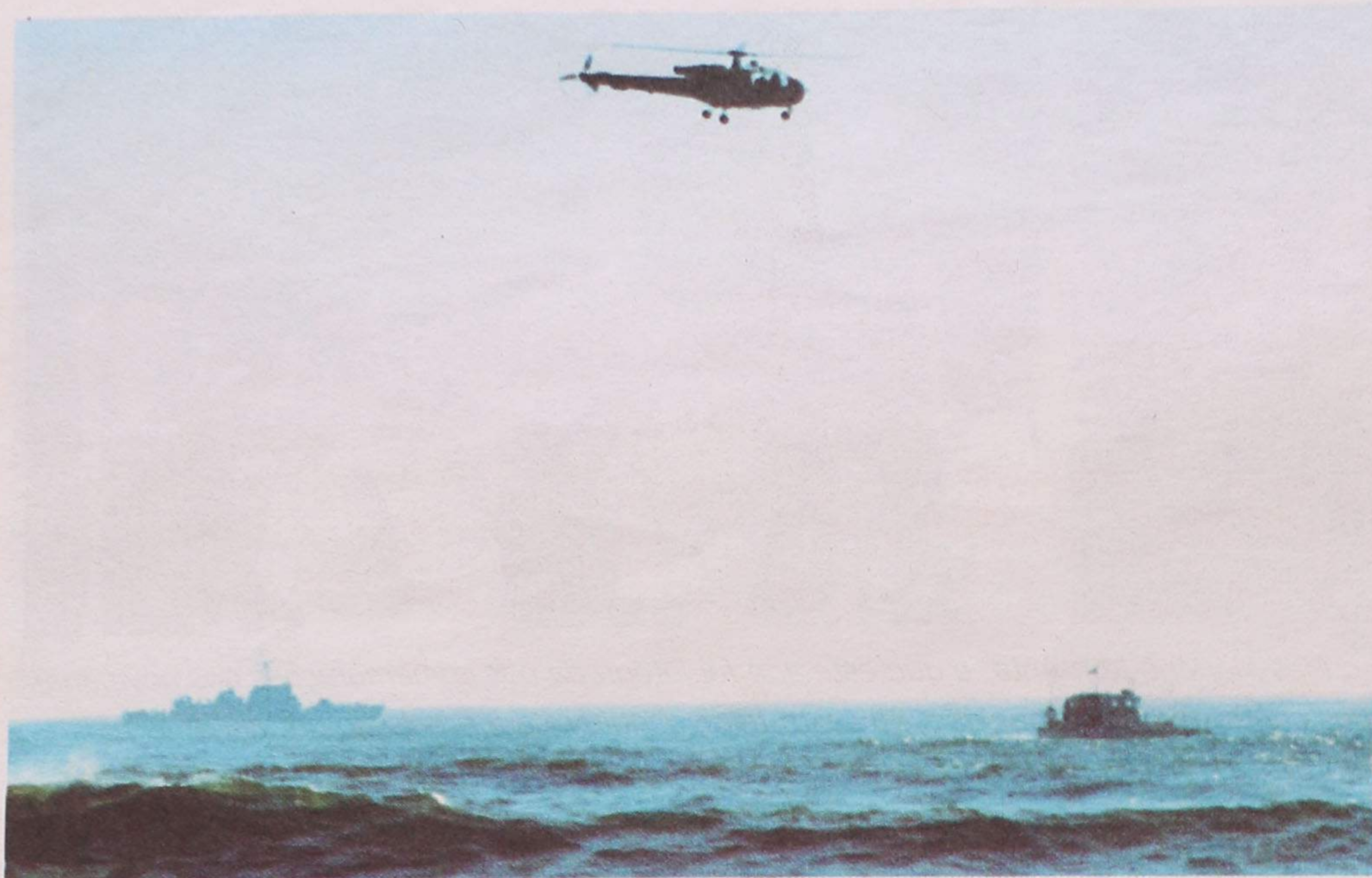

Um ucraniano, de 30 anos de idade, perdeu a vida no mar, na praia próximo da Rua 33, na quinta-feira, feriado. O alerta foi dado aos bombeiros e, devido às difíceis condições do mar, desencadeou-se uma grande operação de busca e salvamento, envolvendo meios da Marinha, Força Aérea e bombeiros.

Buscas com helicóptero e navio-patrolha

Ucraniano perde a vida no mar

Manuel Proença (texto • Nuno Alves (fotos))

Uma operação como há memória em Espinho e que envolveu um navio-patrolha da Marinha de Guerra, um salva-vidas da Capitania do Porto do Douro, um helicóptero da Força Aérea Portuguesa (Sudaviation-SE 3160, Alouette III), três pequenos botes-salva-vidas dos Bombeiros Voluntários de Espinho, Esmoriz e Aguda e duas motas de água, seis viaturas e quatro dezenas de bombeiros, teve lugar no feriado, em busca do corpo de um cidadão ucraniano, Victor Topo-

novsky, de 30 anos que desapareceu a meio da tarde, levado pelas fortes ondas e corrente, próximo da Rua 33.

O cidadão ucraniano, residente em Santa Maria da Feira, estava na praia acompanhado pela sua esposa e por uma irmã.

Surfistas que se encontravam no local ainda tentaram socorrer o infeliz banhista. Chegaram a segurá-lo, mas a forte rebentação e a corrente marítima, fizeram que este se soltasse e que desaparecesse nas

profundezas do mar.

Os bombeiros foram alertados cerca das 16.30 horas e, imediatamente foram accionados todos os meios de salvamento disponíveis, com um navio-patrolha da Marinha de Guerra e um helicóptero da Força Aérea a procederem a buscas entre o esporão da piscina e a zona sul do esporão da praia dos pescadores, numa área de cerca de cinco milhas (nove quilómetros). Mais tarde, juntou-se às operações uma lancha salva-vidas da Capitania

do Porto do Douro, que auxiliou, também na procura do corpo. Os bombeiros (Espinho, Esmoriz e Aguda), com botes pneumáticos e motas de água, procederam às buscas próximo da costa e em cima da rebentação. E isso acabou por custar a inoperacionalidade do bote salva-vidas e de uma mota de água dos Bombeiros Voluntários de Espinho.

O comandante dos Bombeiros Voluntários de Espinho, Gomes da Costa, deu por encerradas as buscas cerca das

20 horas. No entanto, tanto o navio-patrolha da Marinha, como o helicóptero da Força Aérea, mantiveram-se em campo até à altura em que as condições de visibilidade o permitissem.

Saliente-se, ainda, que todas as operações foram acompanhadas, de perto, pela Polícia Marítima da Capitania do Porto do Douro.

As operações de busca reabriram no dia seguinte, sexta-feira, logo pela manhã, com os Voluntários de Espinho, em ter-

ra, o navio-patrolha da Marinha, no mar e o helicóptero da Força Aérea Portuguesa, no ar.

Uma pequena nota para um pequeno pormenor:

Enquanto em terra os bombeiros estabeleciam contacto entre si através de um equipamento de rádio, para o mar e para o ar, não havia qualquer tipo de comunicação. Não havia uma forma de os soldados da paz poderem entrar em contacto com o navio-patrolha e salva-vidas da Marinha e com o helicóptero.

Salvé 04/06/2002

Ana Sofia

És um jardim em flor,
Uma rosa em botão.
És a menina mais linda,
Do nosso coração.

Muitos beijinhos e felicidades dos teus avós e pais.



RibeScap

PROMOÇÃO

MONTAGEM GRATUITA DE AMORTECEDORES

Lugar de Miros • Zona Industrial • Silvalde
Telef. 22 732 12 76 • Fax 22 731 03 12 • Tlm. 96 627 25 71



Precisa-se

**Rececionista/
/Auxiliar
Administrativa**

COM CONHECIMENTOS DE INGLÊS, FRANCÊS E EXPEDIENTE GERAL DE ESCRITÓRIO

Idade: Até 30 anos

Contacto:
93 542 55 51
(horário de expediente)

auto REVISÃO

Centro Auto

**Lubrificantes
Pneumáticos
Conforto
Peças Técnicas
Auto Som
Tuning
Transporte**

Já Abriu

- 20.000 Produtos em Stock
- Promoções todos os Meses
- Serviço Multimarcas
- Pessoal especializado
- Facilidades de Pagamento

ABERTO DE SEGUNDA A SÁBADO - Zona Industrial Espinho - Lugar de Barros nº 3 tel. 227 318 660 fax. 227 318 669



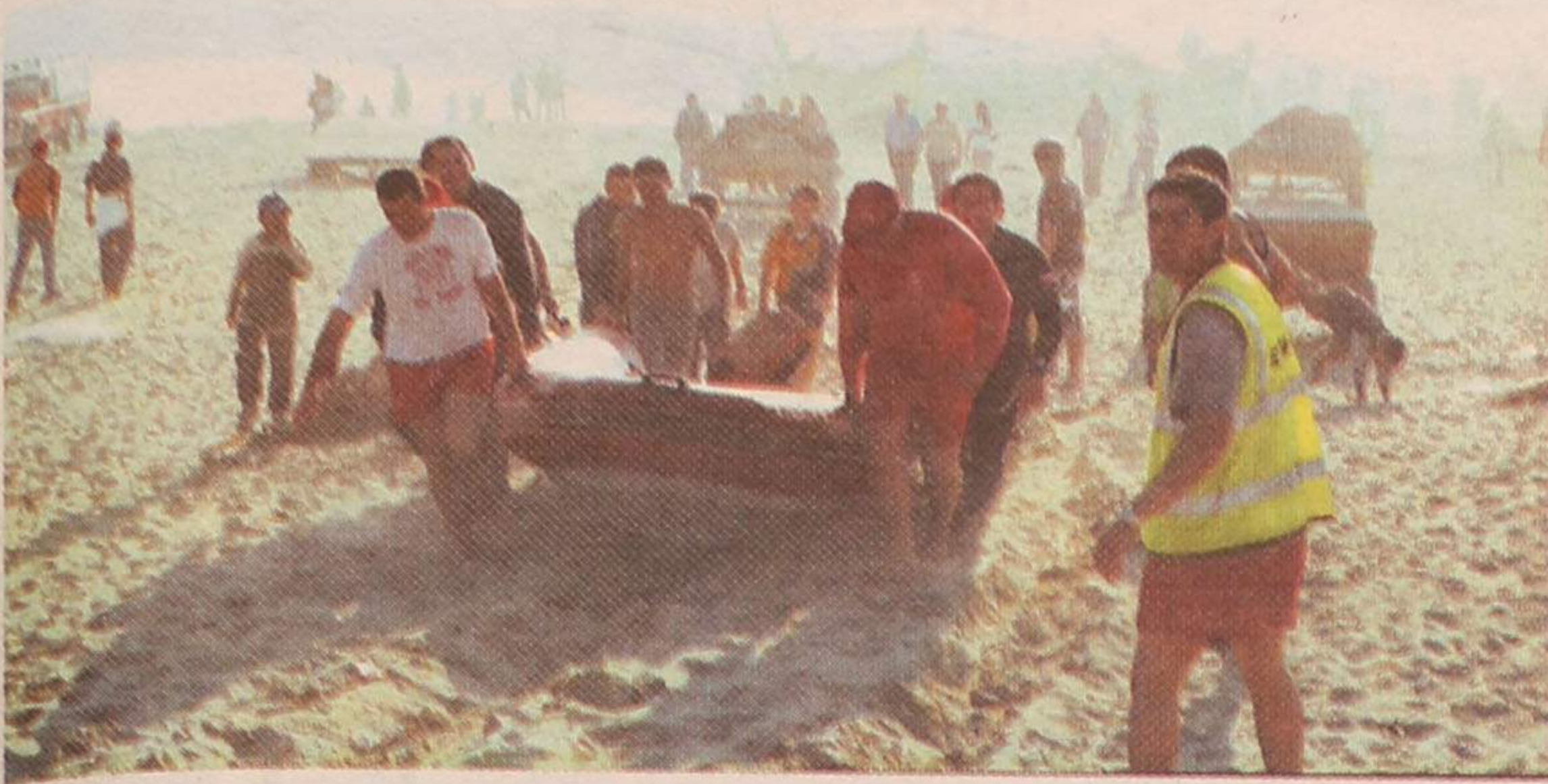

SOALTER - Construções Sousa & Alves, Lda.

RUA 14, N.º 923 - ESPINHO • TLM. 91 969 06 55 • TLF. 22 731 87 67

EDIFÍCIO LAPA PARK I - S. PAIO DE OLEIROS

V
E
N
D
E
-
S
E

T
3



A
L
U
G
A
-
S
E

T
2

ÚLTIMOS T3 prontos a habitar c/ garagem individual, arrumos, pré-aquecimento, vídeo porteiro, elevador, cozinhas dinamarquesas, gás canalizado, saneamento básico e TV por Cabo.

Excelente localização a 3 minutos da praia e com vistas de mar.

EDIFÍCIO OCEANUS - RUA 14 - ESPINHO

T4 DÚPLEX e T3 de luxo c/ grandes áreas

LOJA c/ 160 m2 + terraço

Viva e jogue em Vila Sol

4ª Fase já à venda

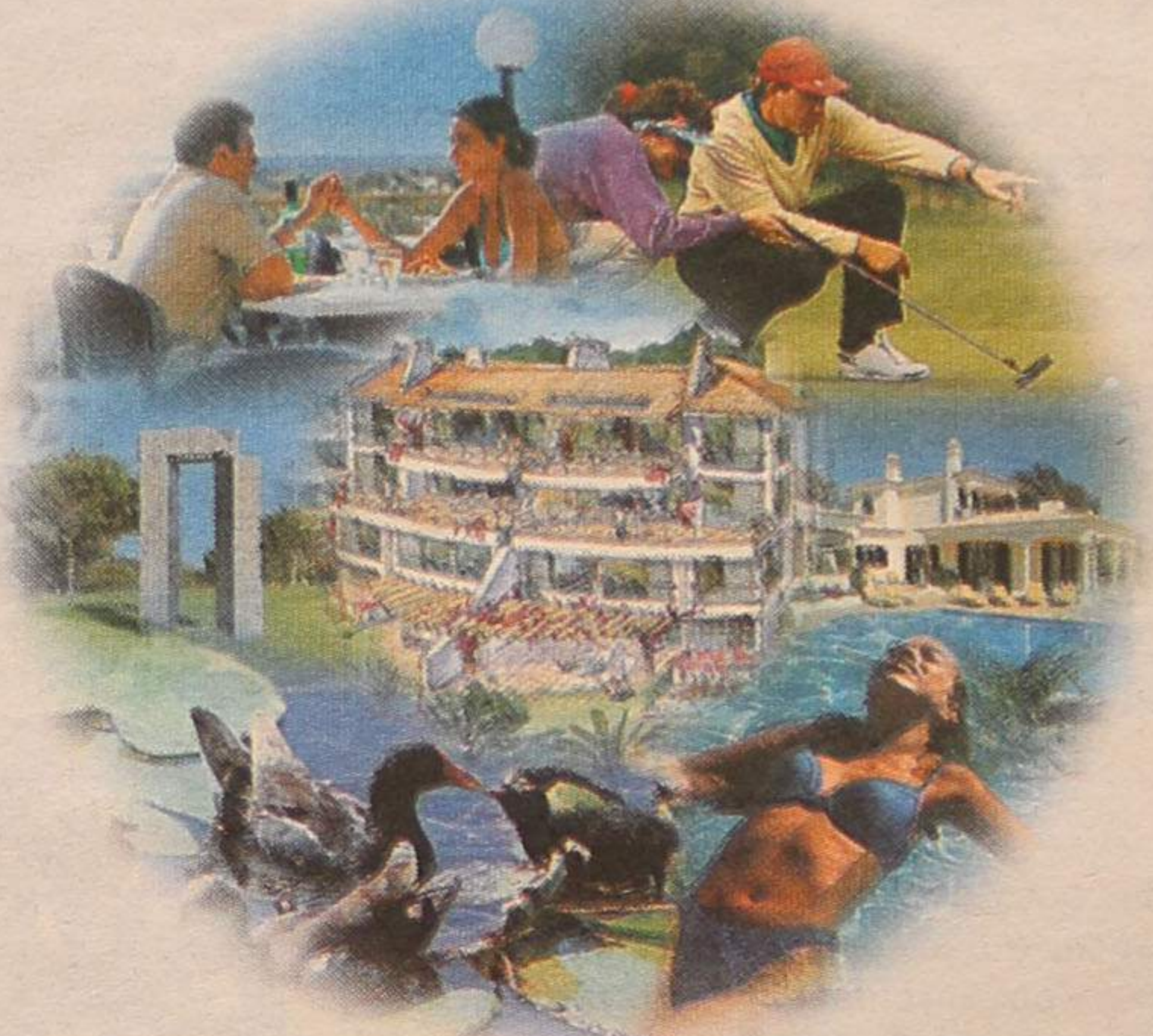

com arte e qualidade

Vilamoura - Algarve Portugal



VILA SOL MORGADINHOS Beach, Golf & Country Club

Morgadinhos, Alto do Souto, 8125-307 Vilamoura, Algarve, Portugal. Tel. +351 289 360 302 Fax. +351 289 316 591 vendas@vilasol.pt www.vilasol.pt

Vila Sol Village

Apartamentos T2 & T3 3ª Fase - Última oportunidade 4ª Fase - Reserve já! Apartamentos desde €250.000*

Villas do Golfe

Moradias V3, V4 & V5 Novos lotes Moradias desde €750.000*

Os proprietários têm acesso ao Vila Sol - Beach, Golf & Country Club, com os seus magníficos campos de golfe e Members' Club.

800 200 226

Telefone grátis para mais informações e ligar a saber como aproveitar uma oferta exclusiva que inclui 30% de desconto sobre green fees.*

Apresentamos informações com carácter informativo. *Aplicável a reservas de 12 meses. Preço indicado no plano de aprovação.



No sábado assinalou-se o Dia Mundial da Criança, mas aproveitando a actividade escolar de sexta-feira as comemorações foram antecipadas em Espinho. Os pequenotes 'deram largas' à sua alegria (e imaginação), divertindo-se com 'a música que os adultos lhes deram' e entoando 'sonoras' gargalhadas ante as peripécias dos palhaços! Assim vale a pena ser criança! Nem que seja por um dia...

Dia Mundial da Criança Música, palhaços e sorrisos do tamanho do mundo!

Lúcio Alberto (texto)
Carlos Salvador (fotos)

A Praça Dr. José Salvador ficou, sexta-feira de manhã, repleta de crianças do ensino pré-primário e do 1.º ciclo do ensino básico do concelho. Festa, muita festa! Música e alegria, porque as crianças são o sorriso da vida e, claro, os palhaços também animaram a pequenada!

Um lanche 'reforçou' as forças e o ânimo, enquanto eram distribuídos balões, produzindo mais colorido a uma festa de todas (e para todas) as crianças, cujos estabelecimentos de ensino se associaram a esta iniciativa camarária.

As crianças do Agrupamen-

to de Escolas de Espinho e respectivo Jardim de Infância, da Escola N.º 3 e Jardim de Infância de Espinho deslocaram-se ao local da festa acompanhadas pelos agentes da Escola Segura, sendo fretados nove autocarros para o transporte das crianças das restantes unidades de ensino.

A organização conjunta da Federação Concelhia das Associações de Pais de Espinho, da Câmara Municipal e da Associação para o Desenvolvimento do Concelho de Espinho contou com o apoio da PSP (Escola Segura), das corporações de bombeiros voluntários locais, da Delegação Escolar e, naturalmente, das escolas do 1.º ciclo/jardins de infância do concelho.

Na Escola Sá Couto "Educação para os afectos"

No âmbito das actividades das celebrações do Dia Mundial da Criança, o núcleo de estágio de EMRC da Escola (EB 2,3) Sá Couto promoveu, na pretérita semana, uma conferência com Manuel Freitas Gomes, psiquiatra e professor da Faculdade de Medicina do Porto e do Instituto Superior da Maia.

"Educação para os afectos" foi o tema da palestra, dissecando "a sexualidade como factor fundamental do crescimento das nossas crianças."



CASIMIRO DE ANDRADE

MÉDICO DENTISTA

Consultório: Rua 22 (Junto à Câmara)
Telef. 227344909

DOMUSGEST
GESTÃO DE CONDOMÍNIOS

Confie na nossa experiência

Rua 21 n.º 755 - 1.º C (Esq. c/ Rua 26)
Telefs. 227320866 / 227341589 • Telem. 962984197

Restaurante SEARA

Casamentos - Baptizados - Aniversários

ESPECIALIDADES NA BRASA

Aberto todos os dias • Diárias de 2.ª a 6.ª-feira (almoço)

— — — Tudo bem confeccionado — — —
Rua de Cassufas, n.º 201 - Anta (Cruzamento de Gueitim) • Telef. 22 734 37 21



Fotos CARLOS SALVADOR

OPINIÃO • DISCURSO DIRECTO • Alzira Pereira*

Crianças: as eternas vítimas

Comemorou-se, em 4 de Junho, mais um Dia Internacional das Crianças Vítimas Inocentes de Agressão. Em Portugal, segundo dados fornecidos pelo centro de documentação do Instituto de Apoio à Criança (IAC), entre Janeiro e Outubro de 2001, a linha SOS Criança recebeu cerca de 2500 chamadas, das quais apenas 347 tiveram direito a tratamento específico, nomeadamente atendimento psicológico e sócio-jurídico. Por seu lado, a Associação Portuguesa de Apoio à Vítima (APAV) teve conhecimento, também no ano

passado, de 272 crianças vítimas de violência doméstica e 417 casos de crianças em perigo foram denunciadas.

A lista de maus tratos físicos mais frequentes é longa e vai desde o simples abanar do bebé (que pode ter consequências graves), a queimaduras, feridas, fracturas, traumatismos cranianos, abandonos na via pública, violações, o não cumprimento dos programas de vacinação, a falta de tratamento de doenças congénitas e a falta de higiene.

Em alguns casos a agressão ainda é encarada

como um método de educação familiar, para muitos o sinónimo de disciplina é a punição física.

A origem destes abusos e maus tratos está relacionada com alguns factores como, transmissão entre gerações de actos de violência, tipo de estrutura familiar, isolamento social, fraco envolvimento na comunidade, stress social, alcoolismo e toxicoddependência.

Ao contrário do que se possa pensar, as agressões não acontecem apenas nos sectores menos abastados da sociedade, infelizmente a violência é democrática e atinge todas as classes sociais.

As consequências destes maus tratos também são muitas, quer a nível físico, desde danos cerebrais a deficiências que marcam a criança

para o resto da vida, psicológico, podendo levar à ausência de auto-estima, distúrbios na aprendizagem, depressão e em casos extremos o risco de suicídio, originar a prática de violência e criminalidade infantil.

Lembre-se que o silêncio não ajuda, que ele é, muitas vezes, cúmplice dos actos violentos. Se presenciar, suspeitar, ou for vítima de alguma situação de desrespeito pelos direitos humanos, não hesite, contacte o Gabinete de Apoio à Vítima mais perto de si ou ligue o número único 707200077. Os maus tratos a crianças são considerados um crime público e, como tal, a denúncia pode também ser directamente apresentada no Tribunal de Menores.

* jornalista

DR. ILÍDIO SANTOS

MÉDICO DENTISTA

Implantes / Ortodontia Fixa / Prótese Fixa

Consultórios:

— R. 16 (Esquina Rua 19), n.º 545-1.º Dt.º - Espinho - Telef. 227342931
— R. Júlio Dinis, 748 - 4.º Esq.º - Sala 413 - Porto - Telef. 226007175
— R. Manuel Alves de Sá, 15 G - 4400-494 V.N. Gaia - Telef. 227118661 / 227118642

Acordos com: SAMS/QUADROS; ACASA; CGD; ADSE; PSP

NOITE DE FADOS

Loja da Burra Esmojães - Anta - Espinho

Sábado, dia 15 - 06-2002, pelas 20h30

Artistas convidados: ILDA AMARAL - ANITA FARIA - MOISÉS OLIVEIRA

Viola: Jorge Serra - Guitarra: Mário Henrique

Jantar • Inscrições muito limitadas no local

Informações: Tel. 22 080 85 80 • Tlm. 96 467 43 57

VENDE-SE ESPINHO

— T1 e T2 P/ Habitar e escritura, na rua 23 junto à Caixa C. Agrícola, c/ garagem individual e elevador

— T4 Duplex P/ Habitar e escritura. Junto à Igreja, c/ 236 m2, c/ terraço 30 m + garagem individual.

— T1 e T2 a ficarem P/ Habitar e a escriturar em Agosto deste ano na rua 20 junto à Tourada c/ garagem + elevador.

Grupo Salgueiro

Telefs. 96 417 79 96 - 96 728 89 17 - 22 734 02 22

VENDE-SE ESPINHO

— MORADIA em bom estado na rua 27 junto ao restaurante "Concha", c/ loja no r/ch e habitação no 1.º andar com entrada independente.

— TERRENO na rua 29, com área de 513 m2, P/ construção 2 moradias geminadas.

— T3 remodelado na rua 19 no edif. do Forno, no último andar c/ vistas panorâmicas, c/ elev. + aq. central, arr. e garagem. Particular.

Grupo Salgueiro

Telefs. 96 417 79 96 - 96 728 89 17 - 22 734 02 22

SO PA DE LETRAS

COMUNICAÇÃO DE IDEIAS, LDA.

PUBLICIDADE AUTO-ADESIVA | DESIGN GRÁFICO

RUA 20, Nº 300 - 4500 ESPINHO - TEL. 227 312 538 FAX: 227 311 870

VENDE-SE ESPINHO

— LOJA Alugada p/ Investimento, na Rua 19 em frente ao Tribunal, c/ rendimento anual garantido, 14.860,00 • 7% líquidos.

— ARMAZÉNS novos na ZI industrial c/ 325 m2 + 52 m2 de escritórios.

— T1, T2 e T3 em construção já divididos na Rua 19 e próximo do Centro Luso-Venezolano e do nó A1 Porto/Lisboa, c/ elev. + garagem p/2 carros.

Grupo Salgueiro

Telefs. 96 417 79 96 - 96 728 89 17 - 22 734 02 22

Dia 10, no Casino de Espinho
Onda Poética
 – Bar Dominó

“Há muitos e muitos milhares de anos, a poesia aproximou-se do homem e tão próximos ficaram, que ela se instalou no seu coração” (da introdução de Rosa do Mundo).

Tal como as anteriores sessões da Onda Poética, também esta pretende constituir importante instrumento de apoio para os leitores e ouvintes de poesia, sugerindo novos poetas, novas leituras de outros já conhecidos ou simplesmente, pretende alongar o leque de opções culturais e de ocupação de tempos livres da população.

E na próxima sessão a decorrer no dia 10 de Junho, pelas 21.30 horas, no Bar Dominó do Casino de Espinho, a escolha temática recaiu justamente sobre um assunto que a todos os portugueses respeita, que a todos sem dúvida particularmente importa: Portugal.”

Com tal objectivo seleccionaram-se, desta vez, “uns quantos poemas representativos de alguns poetas nacionais”, que serão lidos pelos habituais colaboradores da tertúlia.

Como convidados da sessão, o novo grupo Pólen, de música nacional que, num som cem por cento acústico, une o som tradicional português ao pop e jazz.

Composto pelo pianista Paulo Freitas, a violoncelista Fátima Neto, o contrabaixista José Soares, o percussionista Armando Cunha e a voz de Hélder Reis, este novo projecto musical interpreta originais cantados em português e que desafiam a criatividade e irreverência do espectáculo.

Na terceira parte da sessão, o público poderá, como habitualmente, ler um poema à sua escolha.

A Câmara Municipal de Espinho e os alunos estagiários da Escola Secundária Dr. Manuel Laranjeira organizam, neste fim-de-semana, uma sessão de animação de rua denominada por 'Xutos, Sons e Cenas'.

No fim-de-semana, animação de rua
Xutos, sons e cenas



Na esplanada espinhense evoluirá um atractivo programa, que principia, às 21.30 horas de sexta-feira, com exibição de artes marciais pela APAM, seguida, pelas 22 horas, por um concerto com duas bandas jovens do concelho – 'Freak

Joint' e 'Mind Effect'.

No sábado inicia-se, às 15 horas, um mini-torneio de futebol de praia, sendo a jornada da tarde complementada com uma sessão de 'grafittis'.

Às 22 horas, 'D. Europa é um mundo novo', pelo Teatro

em Movimento – Companhia de Teatro de Bragança, e, às 23 horas, dança cigana, pelo Grupo de Danças Ciganas da ADCE. Oportunidade ainda para uma feira de artesanato.

Para as 15 horas de domingo está aprazada a final do

mini-torneio de futebol de praia e respectiva entrega de prémios, a par da feira de artesanato e animação circense, com os 'Palcos Pernada'.

Lúcio Alberto (texto)
 Jorge Madureira (cartoon)

CORREIO DO LEITOR

A mulher na vida do mundo e da igreja

É o título de um pequeno livro do Beato Josémaria Escrivã, que teve como base uma entrevista feita em Madrid, à directora da revista Telva, em 1968.

Atrevo-me a escrever este breve artigo, porque o tema é sempre actual e também porque soube que a 'SIC Radical' está a apresentar um programa de noticiário em que a apresentadora se despe enquanto lê as notícias. Para não restarem dúvidas, o programa tem o nome de 'Noticiário'. Perguntamo-nos: como é possível uma mulher (digna desse nome – Mulher – pela Mulher veio a Salvação ao Mundo) prestar-se a fazer tal coisa? Por dinheiro? Por fama? Por prazer? Pobre menina tonta!

O papel que a mulher tem a desempenhar no mundo actual é cada vez mais importante. Contudo, frequentemente fechadas nas nossas dúvidas, nos nossos medos, e bloqueadas pelas nossas angústias, sentimo-nos impotentes para lutar contra a corrupção de que a

mulher está a ser objecto. Parece ser este um facto que, se pelo menos não causa repulsa e pena, deixa o mundo indiferente.

Como mulher, mãe, dona de casa e também como profissional na área da psicologia, pergunto-me se há saída para as situações que se me deparam.

Depois de pensar um pouco, reconheço que há saída e simples. É fácil perceber que Jesus Cristo é o Guia que nos tira dos becos em que nos sentimos enclausuradas; a porta é Ele próprio, único caminho que nos conduz à vida; uma vida digna, que Deus para todos deseja.

Pergunto-me como é que a mulher-objecto se sente perante a sua mãe, o seu pai?

Como é que aqueles que fazem da mulher um objecto descartável, se sentem perante a sua mãe ou irmã?

Gostariam que lhes fizessem o mesmo a elas ou até nunca pensarem nessa hipótese?

Para o Beato Josémaria, que a 6 de Outubro passaremos a chamar santo, “o lar e a família ocuparão sempre um lugar central na vida da mulher” (citações tiradas do livro Temas Actuais do Cristianismo, Rei dos Livros, Lisboa, 1973), seja ela solteira, casada ou viúva. E se a mulher “se formar bem, com autonomia pessoal, com autenticidade, realizará eficazmente o seu trabalho, a missão para que se sente chamada. Cada uma no seu próprio caminho, sendo fiel à sua vocação humana e divina, pode realizar e realiza a plenitude da personalidade feminina.

Santa Maria, Mãe de Deus e dos homens, é não só modelo, mas também prova do valor transcendente que pode alcançar uma vida aparentemente sem relevo”. O trabalho digno da mulher tem uma função social de enorme projecção. Há uma frase histórica, simples e muito profunda: “Por detrás de um grande homem há sempre uma grande mulher”.

A vida da mulher tem que ser responsável e digna, adaptando essa dignidade humana às circunstâncias em que vive.

É muito importante que os pais (ou outros educadores, na falta destes) mantenham uma mente jovem, capaz de compreender os anseios da juventude e até as suas extravagâncias. Mas também que sejam firmes e mantenham a autoridade – que os filhos realmente precisam – para que essas extravagâncias não sejam imoralidades.

“Que os pais saibam educar num clima de familiaridade, que dêem liberdade e que ensinem a administrá-la com responsabilidade pessoal. A confiança que se põe nos filhos faz com que eles próprios se envergonhem de ter abusado e se corrijam.

Há práticas de piedade que sempre se viveram nas famílias cristãs: a oração antes e depois das refeições, a recitação do Terço juntos, as orações pessoais ao levantar e ao deitar. Penso que se devem fomentar actos de piedade que os membros da família realizam juntos, de uma forma simples e natural, sem beatices”.

Uma rapariga, uma mulher que foi educada com os princípios sãos e inteligentes da ética universal e cristã nunca se prestará a ser objecto para prazer indigno seja de quem for.

Far-lhe-ia bem pensar que o seu corpo é também templo do Espírito Santo e não apenas um objecto do qual fará o que lhe apetece. Será que algumas têm ao menos consciência do que estão a fazer?

“Compete aos milhões de mulheres e de homens cristãos que encham a Terra levar Cristo a todos as actividades humanas, anunciando com as suas vidas que Deus ama a todos e quer salvar a todos”.

Jesus entra na nossa história, na nossa vida, de forma discreta.

A Humanidade tem uma insatisfação imensa, que a faz saltitar de experiência em experiência, procurando a felicidade. Essa procura é fatalmente errada quando se baseia apenas no sucesso, influência, snobismo, preconceito, dinheiro, erotismo, poder, libertinagem, etc. Não é assim que se encontra a felicidade e a paz.

A verdadeira paz e a felicidade são dadas por Deus, todos o sabemos, bem no fundo de nós mesmos. Deixemo-Lo manifestar-Se, fazendo ressurgir o homem novo, habitado pela plenitude da vida, da qual o Espírito Santo é a garantia.

Maria Elisa de Brito
 (Lisboa)

VENDE-SE
CENTRO ESPINHO

EDIFÍCIO DEVOLUTO
 EXCELENTE LOCALIZAÇÃO
 ÂNGULOS RUAS 16/21

EDIFÍCIO PALMEIRA

CAVE: Aparcamento 5 carros
 4 estabelecimentos c/ respectivas caves.
 1.º ANDAR: 6 escritórios com total 16 salas.
 2.º ANDAR: 4 escritórios com total 10 salas.

Proposta p/ Rua 16, n.º 606 - 4500 Espinho
 Tlm. 91 942 64 40

Curso de **Tecnologias de Comando**
Pneumático/Hidráulico

- ✓ Curso gratuito.
- ✓ Confere direito ao respectivo diploma e a subsídio de alimentação.
- ✓ Horário: Pós-laboral.

Externato Oliveira Martins
 Ruas 19/21 n.ºs 769-783 – Apartado 443
 4501-868 Espinho
 Tel.: 22 734 14 68 • Fax: 22 731 85 13



FSE

R-3
 N.º 523
227331320 - 963787881 - 916165924 - 939415359
LIGUE ATÉ ÀS 24H

| ESPINHO | NOGUEIRA |
|---|---|
| Moradia - T3, gar., terr. . € 149.639 = 30.000 | Moradia nova, gar. 4 .. € 149.639 = 30.000 |
| T3 - C/ novo, gar., urgente € 102.254 = 20.500 | T3 novo, 3 fr., gar., arr. . € 79.808 = 16.000 |
| T2+2 - Ópt. est., lareira € 92.278 = 18.500 | T2 novo, lareira, gar. € 64.345 = 12.900 |
| T1 c/ novo, 2 fr., gar. € 82.302 = 16.500 | T1 novo, gar., arrumos... € 58.609 = 11.750 |
| GRANJA | GRIJÓ |
| Moradia T3, c/ nova € 179.567 = 36.000 | Moradia nova, luxo € 164.603 = 33.000 |
| T3+1 novo, luxo, gar. € 132.181 = 26.500 | T3 novo, coz. equip., gar. € 82.302 = 16.500 |
| T3 novo, 160 m2, lar., gar. € 104.748 = 21.000 | T2 novo, varanda, gar. € 69.832 = 14.000 |
| T2 novo, terraço, gar. € 91.031 = 18.250 | T1 novo, 2 fr., garagem € 52.374 = 10.500 |

IMOPALACE Se precisar de vender o seu apartamento contacte-nos!
ESPINHO Lic. AMI 3705
Temos soluções noutras zonas!



Orfeão de Espinho na Tuna de Anta

A Tuna Musical de Anta recebeu e aplaudiu o grupo de teatro de Espinho que se deslocou à colectividade vizinha para apresentar "Orgulho Vareiro", uma peça que mostra a vivência das pessoas do mar e o orgulho nas suas raízes.

Aplausos para "Orgulho Vareiro"

Sandra Soares (texto)
Vitor Lancha (fotos)

Numa sala que, embora não estivesse cheia, tinha bastantes pessoas, o público não se fez rogado e aplaudiu entusiasticamente uma peça "deveras divertida" em que se relata as vivências dos pescadores e a sua relação nem sempre pacífica com o mar.

No fim da actuação as duas colectividades trocaram lembranças e os seus membros puderam confraternizar num saudável convívio.

Entretanto, a Tuna Musical de Anta planeia para o fim do mês a audição dos seus alunos e fica a garantia de que "a aposta na oferta de actividades culturais aos antenses é para continuar".



Jodie Foster no Multimeios 'Sala de Pânico'

A Sala Tempus do Centro Multimeios apresenta, a partir de amanhã e até à próxima quinta-feira, 'Sala de Pânico', de David Fincher, um 'thriller' de suster a respiração, protagonizado pela conceituada Jodie Foster.

Sandra Soares

'Sala de Pânico' protagonizado por Meg, uma jovem mãe na casa dos 30, recentemente divorciada, que no dia em que se instala no seu novo e luxuoso apartamento, acompanhada pela sua filha, vê a casa invadida por ladrões passando a ter de lutar pela sobrevivência.

Num jogo de 'gato e rato', mãe e filha acreditam ficar protegidas num quarto secreto da casa conhecido como 'Sala de Pânico', mas é nesse quarto que está o tesouro que os ladrões buscam e que foi deixada pelo milionário excêntrico que construiu este mesmo quarto para sua protecção.

Este é um filme que vive do suspense e das interpretações, não só de Jodie Foster, mas também dos três ladrões que 'são' realmente maus e ameaçadores, deixando os espectadores sentados na ponta das cadeiras durante os 112 minutos.

Jodie Foster está brilhante e a carga tensa e emocional do papel parece ter sido feita para ela, no entanto a actriz foi a

segunda escolha. Não fora uma lesão contraída durante as filmagens de Moulin Rouge e seria Nicole Kidman a ficar fechada na 'Sala de Pânico'.

A película é apresentada, todos os dias, pelas 17 e 22 horas, embora na segunda-feira, dia de encerramento do Multimeios, apenas seja exibida a sessão da noite.

Entretanto, hoje é o último dia de exibição de 'O Ataque dos Clones', segundo episódio da 'Guerra das Estrelas' de George Lucas, uma saga que já dura há 25 anos e mantém os fãs incondicionalmente agarrados pelo mundo inteiro.

Neste episódio os efeitos especiais são estonteantes e a história é enriquecida por uma nova premissa, o amor entre a rainha Amidala e o jovem e rebelde Anakin Skywalker que começa a revelar algumas das características que, no confronto entre o bem e o mal, o levam cada vez mais perto do tenebroso mundo de Vader.

Além das sessões regulares, os espinhenses continuam a poder apreciar na Sala Tempus, agora no seu último mês de exibição, o filme em grande formato "Golfinhos", de Macgillivray Freeman's, que conta com uma banda sonora de luxo, assinada por Sting. O público pode ficar a conhecer melhor estes encantadores e misteriosos animais, todos os dias, a partir das 16 horas.

Dando continuidade às actividades que vem desenvolvendo em torno da astronomia, o Centro Multimeios vai ser dotado de um novo espaço, a inaugurar no dia do seu segundo aniversário, a 16 de Junho. Na Cosmoteca, biblioteca da ciência e do espaço, o público vai poder aceder a diverso material didáctico ligado à área da astronomia e da física.

Enquanto isso, a Sala Spatium (planetário) mantém em exibição a sessão "Pesar as Estrelas" onde os visitantes podem descobrir alguns dados

interessantes sobre a influência das estrelas e dos astros na época dos Descobrimentos Portugueses e que é exibida diariamente pelas 15 horas e ao fim-de-semana pelas 17 horas.

Ao sábado e domingo o Planetário apresenta também, pelas 15 horas, a sessão "Imaginagem", onde os visitantes podem ficar mais perto dos fabulosos mistérios do universo e desvendar alguns dos seus segredos durante em meia hora. Ambas as sessões podem ser apresentadas para as escolas em horário a combinar.

Também já está marcada nova 'Noite de Observação' onde os apreciadores dos fenómenos do universo terão a oportunidade de conhecer melhor objectos celestes como a lua, a nebulosa planetária M57 ou Vénus. A data prevista para a iniciativa é a noite de 22 de Junho e as inscrições podem ser efectuadas ao balcão do Centro Multimeios a partir do dia 15.

A Galeria de Exposições mantém patente ao público até 14 de Julho uma interessante exposição da responsabilidade do técnico de história da Câmara Municipal de Espinho, Armando Bouçon, onde são apresentados 138 anos de história dos Caminhos de Ferro em Espinho, através de uma profusão de imagens, documentos e espólio museológico.

A exposição está dividida em cinco núcleos: plantas e projectos do Arquivo da Câmara Municipal de Espinho e do Arquivo Técnico de Conservação da Refer; documentos manuscritos e impressos do Arquivo da Câmara Municipal de Espinho; os Caminhos de Ferro na imprensa local; memória fotográfica; o espólio museológico da Companhia dos Caminhos de Ferro Portugueses.

Entretanto, o Varandim mantém-se aberto e com acesso gratuito a todos os viajantes da Net, entre as 10 e as 22 horas, de terça a domingo.

Concurso Arte XXI

Prémio de fotografia para Diana Sarmento

A entrega de prémios do concurso Arte XXI decorreu no novo edifício da antiga escola da Rua 23, onde também

estiveram em exposição os 72 trabalhos apresentados pelos jovens em competição, tal como noticiou o *Defesa de Espi-*

nho, na sua edição de 23 de Maio.

Porém, foi cometido um lapso, que lamentamos, na apresentação dos artistas vencedores, na categoria de fotografia a preto e branco foram premiados Nuno Gonçalves e Diana Sarmento, não Ana Sacramento, como foi noticiado.

Sandra Soares

JOSÉ AUGUSTO G. OLIVEIRA

Serviço de Transporte de Mercadorias e Mudanças

ESPINHO

Tlf. 227 321 956 - Tlm. 934 250 209

ELVIRA SILVA

Especialista de Dermatologia
Venereologia
(Doenças da Pele)

CONSULTÓRIO: Rua 11, n.º 746 • Telef. 227343467

ANDAR MORADIA - SILVALDE

Novo, T3, boas áreas, 4 frentes, excelente pátio nas traseiras com garagem fechada e churrasqueira. EXCELENTE PREÇO.

GGR
AMI 1817

22 734 00 17 / 96 424 19 42

PALAVRAS À SOLTA

Vieira de Carvalho (1938-2002)
Maia despede-se do eterno autarca
Jornal de Notícias

Um quarto dos portugueses com idade entre 15 e 24 anos é fumador
Tabaco vicia jovens
Correio da Manhã

Desemprego – Governo fala em 10 mil contratados a prazo e sindicatos em 50 mil
Função Pública – agitação afecta 700 mil portugueses
Jornal de Notícias

Sociais-democratas admitem que a medida não está a ser compreendida pela opinião pública
Governo poupa dois milhões de euros com o fim de 10 mil contratos a prazo
Público

Treze mil dependentes de drogas ficam sem acompanhamento psicológico – 250 técnicos sem contrato renovado asseguram centros de atendimento
Corte orçamental afecta tratamento
Jornal de Notícias

Sistema (obsoleto de radares)
Projecto de segurança costeira falido antes de estar concluído
Público

No Porto
Túnel de Ceuta vai sair ao Carregal e ao Museu Soares dos Reis
Jornal de Notícias

Ainda há perigos no horizonte (do território agora independente)
Sombra do petróleo no futuro de Timor
Diário de Notícias

Polícia Judiciária detém cinco pessoas acusadas de dar golpe milionário na ex-Ford Electrónica
Burla de 6 milhões em Setúbal
Jornal de Notícias

Judiciária desmantela duas redes constituídas por funcionários que se apropriavam do dinheiro utilizando talões de taxa zero
Fraude nas portagens rouba milhões à Brisa
Jornal de Notícias

Estado encaixou 460 mil contos em 2001
Caça à droga dá milhões
O dinheiro apreendido aos traficantes é depositado numa conta da CGD. Carros, barcos e outros objectos são distribuídos por serviços públicos.
Correio da Manhã

No Serviço de Estrangeiros e Fronteiras
Roubo de vinhetas (meio milhar) para vistos sem explicação
Jornal de Notícias



Na Universidade Lusíada

Exposição colectiva com Jorge Madureira

Decorre, desde domingo até sábado, na Universidade Lusíada (Porto), uma exposição dos alunos dos 1.º ao 5.º anos, com a participação do nosso colaborador Jorge Madureira. O jovem espinhense é, inclusive, o autor dos expositores/projectores (de cartão e de utilidade temporária/descartável) que servem de suporte ao material exposto, em colaboração com Anabela Alves e Cidália Silva.

Jorge Madureira é ainda autor de outros expositores/projectores (de madeira, metal e acrílico/carácter permanente) neste certame. Também a título individual, Jorge Madureira expõe embalagens promocionais para uma conceituada marca de bebidas, a par de duas peças que constituem um centro de mesa em cerâmica. As peças podem ser conjugadas ao gosto do utilizador, destacando-se ainda as funções (ao baixo) de suporte de velas coloridas e ao alto) de jarras. Jorge Madureira define este seu trabalho como "uma forma de combater o cansaço visual tão característico do homem contemporâneo, permitindo-lhe uma multiplicidade de conjugações."

Lúcio Alberto

PALAVRAS À SOLTA

Estamos perto dos 500 mil imigrantes
Meio milhão
Naturais do Leste da Europa concentram-se na construção civil. Ucrânianos são o dobro dos brasileiros e lideram pedidos de residência. Brasileiros dividem-se entre a construção, a hotelaria e os serviços.
Jornal de Notícias

O 13.º emigrante português morto este ano na África do Sul foi atingido com quatro tiros na cabeça quando fechava os portões de casa
Baleado à frente do filho (de 7 anos)
Correio da Manhã

Em Castro Daire
Comerciantes contratam vigilância privada
Jornal de Notícias

No Porto
Apenas 16 guardas-nocturnos vigiam ruas
Jornal de Notícias

Suspeitos de assaltos no Gerês
Detidos seis romenos
Jornal de Notícias

PJ teme que práticas criminosas contra imigrantes alastrem a cidadãos nacionais
Máfias de Leste ganham terreno
Jornal de Notícias

Em Sintra
Simulacro fere três bombeiros
Correio da Manhã

'Panela' do Rancho Folclórico de São Martinho de Escapães com 'sopa à lavrador' para entrar no Guinness
Caldo para 4500
Correio da Feira

Risco de contaminação da água (em Lisboa)
Lixo e ratos 'embelezam' Aqueduto das Águas Livres
Correio da Manhã

Topo de gama
Vendas de carros continuam em alta
Jornal de Notícias

Maior 'santuário rupestre' da Europa
Gravuras do Tejo 'querem' nadar
Jornal do Fundão

'Academia de Estrelas'
Pancadaria entre claques (na TVI)
Correio da Manhã

Estudo realizado em doze países da Europa demonstra que o prazer justifica a aquisição de um terço dos bens
Portugueses adoram ir às compras
Jornal de Notícias

Pista de genes
Português investiga elixir da juventude
Correio da Manhã

Excesso de velocidade faz disparar acidentes fatais em 10%, de Janeiro a Maio do ano corrente
Estrada mata cada vez mais
Jornal de Notícias

CORREIO DO LEITOR

'Ecos da Cidade'

Remeto-me, ainda que com algum atraso, aos 'Ecos da Cidade' da edição do dia 16 de Maio de 2002. Permitam-me que aplaude a revolta a que assistimos nas palavras do Sr. José Domingues. De certo qualquer espinhense que tenha adquirido o hábito de se ausentar de casa (por exemplo) num Sábado à tarde, já se viu confrontado com o cenário que este cidadão descreve de modo tão perspicaz: "Uma abundante quantidade de viaturas amavelmente plantadas pelos passeios da cidade, com especial incidência nas zonas

circundantes a lojas e outros estabelecimentos comerciais." Pessoalmente, cheguei mesmo a presenciar momentos em que esta imperdoável falta de respeito revelou ter sólidas origens em falta de educação. Insultos, até... É uma situação repetitiva e que em nada beneficia a imagem de uma cidade que convida sim, ao prazer de um passeio pela beira-mar, deixando 'escorrer' o tempo... Todavia, se as primeiras linhas da referida prelecção me encheram as medidas, o que se seguiu teve um efeito ligeiramente semelhante a uma indisposição. Sr. José Domingues, permita-me que relembre, a uma pessoa visivelmente sensível como o Sr., algo que todos aprendemos quando éramos pequeninos: "A nossa liberdade termina quando começa a liberdade dos outros".

Isto prende-se directamente com o modo como foi abordado pelos jovens 'skaters' que encontrou em frente à Câmara Municipal, que resulta naturalmente da surpresa que qualquer cidadão sente ao ver-se fotografado em plena via pública por um desconhecido. Esta situação é desconfortável, como o Sr. certamente reconhece... caso contrário, nada o levaria a afastar-se num passo estugado, sem sequer se explicar. É bem verdade que o embater de um 'skate' descontrolado nas pernas de um transeunte não é uma sensação agradável, mas este tipo de ocorrência tem um nome... são acidentes. Tal como é um acidente uma bola perdida na praia que nos acerta em cheio mesmo quando acabamos de nos deitar...e não é por isso que proibimos o vólei, ou o condenamos a um pavilhão. No que diz respeito à prática destes desportos em locais próprios, não podíamos estar mais

de acordo. Eles devem existir e em Portugal até já podemos contar alguns; mas a tourada não é um deles. Infelizmente, os milhares de contos que foram 'investidos' naquele espaço, além de não serem muito 'visíveis', encontram-se fechados. Se quiser, acrescente a tudo isto um conjunto de estruturas que lá se encontram montadas e que são bem diferentes dos diversos projectos que, atempadamente, foram sendo mostrados na Câmara pelos 'skaters', na tentativa de criar um espaço verdadeiramente aproveitável e útil. Resta agora terminar, ficando descansado por haver cidadãos preocupados que, espero, serão capazes de olhar para as outras pessoas de um modo igual.

João Reis
(Porto)

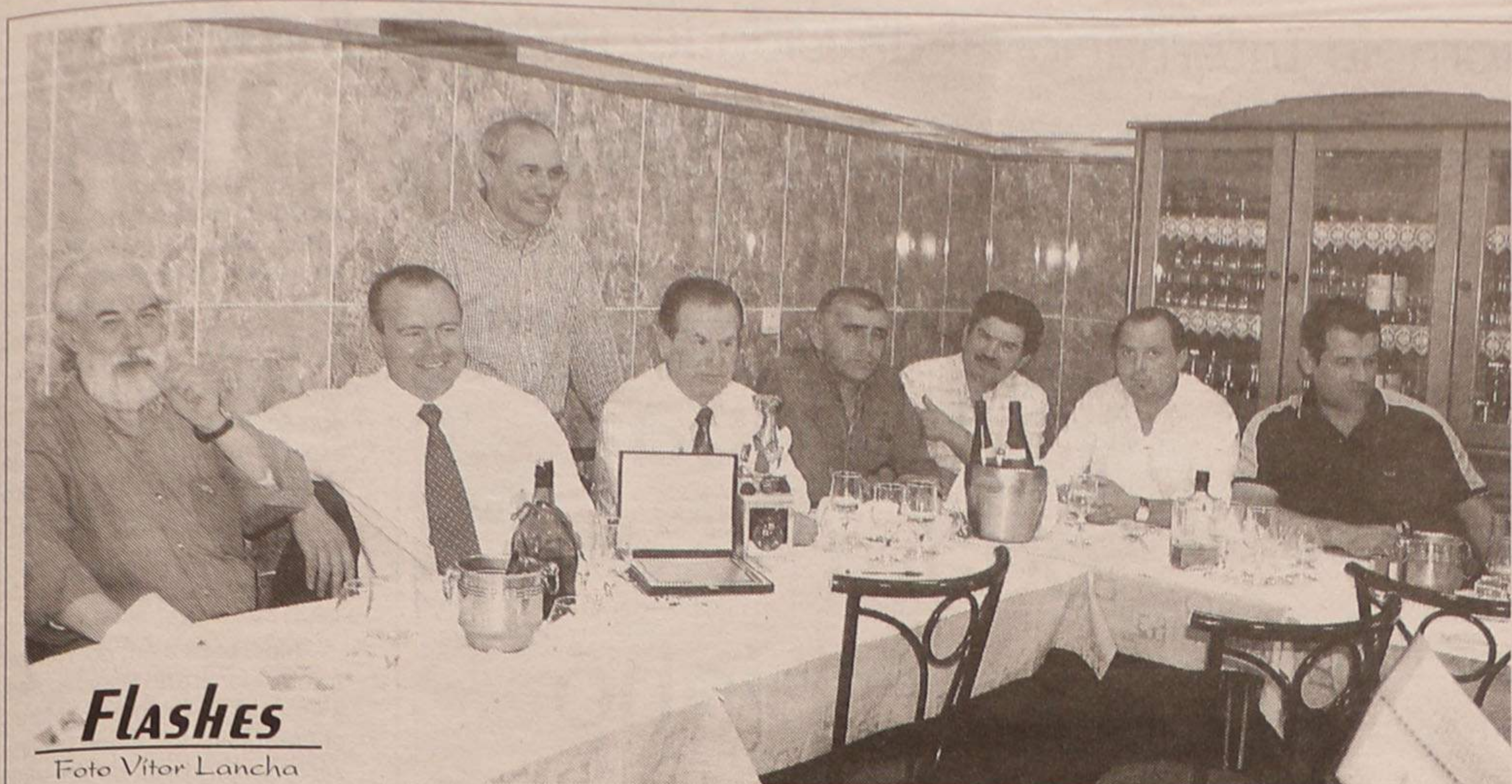

FLASHES

Foto Vitor Lancha

O comissário Benjamim Ribeiro, que transita da PSP de Espinho para a de Ovar, mediante promoção, foi alvo, no sábado (ao almoço), de uma homenagem dos seus colegas (da corporação espinhense) e amigos

Num único 'jackpot' Casino de Espinho prepara-se para dar 300 mil euros

O mês de Junho promete continuar a brindar os frequentadores do Casino de Espinho com prémios elevados: para além do valor acumulado em 'jackpots' progressivos – que nos três primeiros dias ultrapassam 450 mil euros –, as máquinas 'sphinx' prometem deliciar os jogadores, atribuindo um prémio que neste momento já ultrapassa 300 mil euros.

Em Maio, o Casino de Espinho distribuiu um total de prémios que ascendeu a 7,6 milhões de euros, repartidos por vários frequentadores, tendo o somatório de 'jackpots' progressivos atingido um total de 100 mil euros.

A título de curiosidade, registre-se que, no dia 17, foi atribuído um 'jackpot' de cerca de 23 mil euros, enquanto no dia 28 a sorte sorriu a um apostador com um prémio no valor de 12,62 mil euros.

Polícia de volta à Feira Operação preventiva

Esta semana a PSP de Espinho voltou à Feira Semanal com cerca de 60 efectivos que procederam à fiscalização dos lugares e licenças dos feirantes, numa operação que, ao contrário da semana passada, "foi sobretudo preventiva e de carácter pedagógico", como explica o comandante da Secção de Espinho do Comando de Aveiro da PSP, comissário João Caetano.

O comissário refere que "apesar das diversas operações efectuadas nas entradas da cidade, sabíamos que muito material contrafeito chegava à feira, pelo que, na passada semana, decidimos agir no local, numa

medida sobretudo repressiva que envolveu um número tão elevado de agentes, por forma a prevenir qualquer reacção, para própria segurança das pessoas".

Pelo contrário, esta semana a operação foi sobretudo de prevenção e teve início logo pelas 5 da manhã, com a chegada dos feirantes que só puderam entrar no recinto depois de confirmado que tinham as licenças pagas e a situação

regularizada, foi ainda fiscalizada a correcta distribuição dos lugares atribuídos pela Câmara e os agentes também estiveram atentos a qualquer sinal de contrafacção, armas, ou infracções fiscais.

Esta acção envolveu uma secção das brigadas anti-crime da PSP e uma secção da Brigada Fiscal, um Pelotão Operacional do Comando de Aveiro constituído por cerca de 30 homens

e quatro binómios, isto é, equipas do Corpo de Intervenção, compostas por homem e cão e especializadas em manter a ordem pública. Ficou ainda de reserva uma equipa do Corpo de Intervenção com cerca de 10 homens.

Em virtude da acção levada a cabo na passada semana, os resultados obtidos esta segunda-feira não foram tão visíveis, foi detectada uma infracção ao IVA

num valor que ronda os 500 euros, quatro viaturas sem imposto de circulação e uma sem inspecção. Foi ainda encontrada uma arma, mas sendo legal foi devolvida ao dono no fim da feira.

Segundo o comissário João Caetano, "apesar do protestos gerados pela acção anterior, os resultados obtidos justificaram-na pelo que os feirantes aceitaram bem nova intervenção e durante a tarde já reclama-

ram por não estarmos presentes com o mesmo número de efectivos".

A acção acabou por volta do meio-dia, porém, durante a tarde, marcou presença na feira uma outra secção da Brigada Anti-crime da PSP, com o objectivo de prevenir qualquer alteração da ordem, o que não se veio a verificar.

Aliás, o ambiente na feira, durante a tarde, era tranquilo e apesar de alguns comentários menos lisonjeiros por parte de alguns comerciantes, havia quem elogiasse o trabalho da polícia e pedisse mais.

Sandra Soares

OPINIÃO • ECOS DA CIDADE • José Domingues

Há tanta gente a morrer de fome...

Todos os dias, na comunicação social, seja ela falada ou escrita, se vê e ouve falar na fome que grassa por todo o mundo, mostrando-nos imagens que arrepiam o mais insensível – creio, sinceramente: são crianças mirradas, mais parecendo esqueletos do que pessoas, dizendo as estatísticas que morrem umas dezenas por segundo; nas homilias, nas nossas Igrejas, também se ouvem os nossos missionários, mas não somente, fazem apelos para o nosso apoio material a favor dos desnutridos, especialmente no que diz respeito ao povo das ex-colónias portuguesas.

Ora isto vem como preâmbulo sobre uma conversa que tive há dias com um amigo, que me chamou, propositadamente, para me dizer que determinadas senhoras andam de rua em rua, pela nossa cidade, a dar de comer aos gatos e cães, com a agravante de deixarem essa comida, particularmente a dos gatos, perto das casas, o que ocasiona que os ditos felinos deixem tudo sujo por ali. E no que se refere aos cães, as tais senhoras também não se inibem de calcar tudo, e deixar lixo por todo o lado

"Claro – acrescenta o meu amigo – depois quem tem de lavar e limpar somos nós!..."

Muito sinceramente, eu não condeno que se tenha dó dos animais. No entanto, o assunto dos cães e gatos vadios, seria

algo para ser resolvido pelas nossas autarquias. Especialmente no que se refere aos cães, porque o facto de andarem à solta, pode ocasionar a que qualquer pessoa, em dado momento, possa sofrer qualquer percalço... E depois, quem se vai culpar e arcar com a responsabilidade de qualquer tratamento que seja necessário fazer-se?

Quanto ao dinheiro que gastam, diariamente, se são assim tão caridosas e o fazem por terem pena... não seria muito mais bem empregue se fosse enviado para minorar a fome no mundo?

Acreditem, esse dinheiro daria para alimentar algumas dessas crianças esfomeadas!

Depois... há, ainda, o facto de contribuir para uma cidade limpa, em vez duma cidade cada vez mais suja!!!

Que culpa terão as pobres papeleiras?!

A cada passo se vêem as papeleiras que existem em algumas ruas, parques e jardins da nossa cidade, danificadas e, até, arrancadas.

Francoamente, não vejo que mal elas fazem a quem as trata assim! Será por não serem maiores, e porque tais pessoas, com a 'cegueira' que agora grassa, não as veem e, por isso, as 'atropelam'?! Talvez que, se fossem algo maiores, até

algum 'lixo' que polui a nossa cidade, especialmente durante a noite, ali coubesse, e pudesse ser arrumado em locais onde não pudessem poluir tanto.

É facto que os vigilantes (leia-se PSP) são poucos (creio que 'só' são cerca de 120) e, por isso, só podem estar num ou noutro lado, talvez menos 'poluído'.

Com os vandalismos que se continuam a notar por cá, é que a gente não se entende!

Afinal, eu tinha razão!

Quando escrevi nas colunas do jornal *Defesa de Espinho*, de 23 do mês findo, "Oxalá que os trabalhos que agora vêm fazer (que tudo leva a pensar que se trata de montar candeeiros públicos onde estavam a faltar) não tenham um acabamento deficiente, como os anteriores" previa, exactamente, que as coisas ficassem ainda piores do que estavam.

Não me enganei, porque agora a pouca água pluvial que tem caído em poça nas esquinas; a rua ficou mal compactada e, por isso, mais se notam as lombas; e, além disto, os passeios ficaram mais maltratados, ao contrário do que alvitrava, que era tomar a embalagem e acabar por se arranjar a rua.

Enfim, eu às vezes tenho uns bons 'tiros ao alvo', o que não admira, porque quando andei na tropa até tive uma boa classificação em tiro com carabina.

Continua a falta de respeito para com o apeado

O jornal deu a notícia: "A Sr.ª D. Elsa Pais, pessoa bastante conhecida na vila de

Anta (até porque era catequista naquela paróquia) foi atropelada em cima duma passadeira..."

Quando li tal notícia, não me admirei nada, porque há senhoras do volante (que me desculpem as que não procedem assim!) que mesmo vendo pessoas em cima das passadeiras continuam a carregar no acelerador, tendo eu mesmo (como já aqui me referi) de me arrumar com muita pressa já por duas vezes, quando já estava em cima da passadeira.

Cá na cidade, há passadeiras que não estão bem visíveis, mas será que os condutores não vêem que há ali um cruzamento e, por isso, terão de se precaver sobre qualquer possível pessoa que possa aparecer?

No entanto, quem vem a Espinho, sabe que há cruzamentos e onde eles se situam. No entanto, no local onde se deu tal acidente, as passadeiras são bem visíveis. Logo, o que ressalta é a falta de respeito pelo semelhante, não se respeitando vidas.

E como se não bastassem tais distrações, há ainda a distração do uso do telemóvel, o que já tem causado alguns acidentes, mesmo sabendo-se que a Lei não permite o uso dos mesmos em andamento.

Mas o vício é tal, que tenho visto, imensas vezes, entrarem dentro do carro, pôr o mesmo em andamento e, de imediato, pegarem no telemóvel.

É que isto de cumprir as Leis, é o mesmo que respeitar o próximo... e isso é sempre para o outro, nunca para nós – assim pensam alguns que conheço!

Na Piscina Solário Atlântico

Batismo de mergulho (no sábado)

A APAM e o Oceano Espinho Clube de Espinho, com o apoio da Escola de Mergulho do Centro Cultural e Desportivo da Câmara Municipal do Porto (CCD - CMP), vão realizar na manhã do próximo sábado, um 'Batismo de Mergulho', com Escafandro Autónomo.

Este batismo decorrerá na Piscina Solário Atlântico, em Espinho, estando aberto a todos aqueles que queiram experimentar a sensação de respirar debaixo de água e tenham uma mínima capacidade de nadar.

O batismo consiste num breve contacto com o equipamento usado no mergulho, garrafas, reguladores e coletes de compensação, numa explicação das principais precauções a ter durante um mergulho e num passeio subaquático na Piscina, sempre na companhia de um monitor de mergulho.

As inscrições podem ser feitas na APAM, na Rua 16, n.º 799, ou na Avenida 24, n.º 931, em Espinho.

Natação sincronizada

Sp. Espinho em terceiro (no Inverno)

A equipa de natação sincronizada do Sporting Clube de Espinho ficou em terceiro lugar no Campeonato Nacional de Inverno da modalidade, que decorreu na piscina da Mealhada e onde estiveram em competição outros três clubes.

A Associação Desportiva Manuel Teixeira Gomes, FOCA - Clube de Nataçao de Felgueiras e Serviços Sociais e Culturais dos Trabalhadores do Município de Ovar foram as outras equipas em competição, tendo-se sagrado campeã a formação do Foca, seguida da turma de Ovar.

Participaram atletas das seguintes categorias etárias: A (nascidas entre 90 e 94); B (nascidas entre 87 e 89); C (nascidas entre 84 e 86); seniores (83 e mais velhas).

III Open Auto Vistula

Pedro Leão finalista (em Aveiro)

O espinhense Pedro Leão atingiu a final de singulares e de pares, em Aveiro, num torneio que distribuiu mais de €3500.

O jovem tenista deu nas vistas depois das grandes exibições realizadas ao longo do torneio disputado em piso rápido no qual Pedro Leão não estava rotinado a jogar. Mesmo assim, no quadro de singulares atingiu a final perdendo apenas contra André Lopes. O espinhense começou muito bem o jogo vencendo o primeiro set por 6/1 mas a partir daqui, André Lopes, também do Espinho Country Club, "abriu o livro" e o jogo tornou-se num dos melhores do torneio. André Lopes venceu os dois sets seguintes por um duplo 6/3 e assim averbou os €510 em disputa nesta final. Pedro Leão, finalista vencido, levou para casa cerca de €250.

No quadro de pares, Pedro Leão também esteve em bom nível ao lado de Israel Monteiro e, não fosse o tenista da Foz ter contraído uma tendinite num joelho no jogo de singulares, talvez esta dupla pudesse ter dado outra réplica na final que ficou claramente prejudicada por esse facto. A dupla Tiago Vinhas de Sousa/Daniel Roberto venceu em menos de duas horas por um duplo 6/4.

No próximo fim de semana, Pedro Leão vai estar no Clube de Ténis de Braga para, em terra batida jogar novo 'prize money', o Open Cidade de Braga que distribui cerca de €2500 e cujo objectivo do tenista de Espinho é, "no mínimo atingir a final do torneio" - palavras do próprio atleta que se mostra bastante moralizado para a realização do evento.

Resultados de singulares: Pedro Leão-Frederico Marques, 6/0 e 6/0; Pedro Leão-Tiago Bastos, 6/0 e 6/1; Pedro Leão-Tiago Vinhas de Sousa, 6/4, 3/6 e 7/5; Pedro Leão-Nelson Almeida, 6/1 e 6/0; André Lopes-Pedro Leão, 1/6, 6/3 e 6/3.

Resultados de pares: Pedro Leão/Israel Monteiro-Eduardo Gonçalves/Mathieu Garcia, 4/6, 6/2 e 6/3; Pedro Leão/Israel Monteiro-João Cunha/Mauri Brito, 6/0 e 6/1; Tiago Vinhas de Sousa/Daniel Roberto-Pedro Leão/Israel Monteiro, 6/4 e 6/4.

Diogo Almeida e Silva

Torneio Internacional da Cidade/Troféu Solverde

Praia do Marbelo, a Norte de Espinho foi a escolhida

para a realização

do I Torneio

Internacional

Cidade de Espinho/

/Troféu Solverde,

organizado

pela Associação

Desportiva

Manuel Laranjeira,

em parceria com o

concessionário

da praia

do Marbelo.

Andebol feminino (juniores)

Vitória (da liderança) da Laranjeira

A equipa de juniores de andebol feminino da Manuel Laranjeira foi ao pavilhão Municipal de Gaia vencer a turma do Almeida Garrett e assim manter a liderança no grupo.

O jogo foi disputado num único sentido, o da baliza das gaienses. A Manuel Laranjeira revelou-se superior mas o resultado ao intervalo era ainda equilibrado, 13-10 favorável à turma da Manuel Laranjeira.

No entanto, na segunda parte foram corrigidos alguns erros ofensivos e a equipa espinhense conseguiu afastar-se um pouco mais no marcador chegando a ter uma vantagem de sete golos. Contudo, nos minutos finais abrandou o ritmo e permitiu uma ligeira aproximação da equipa da casa mas no final a vitória da Manuel Laranjeira por 26-24 não sofre dúvidas.

Manuel Laranjeira - Sofia Laranjeira e Dina Brandão (guarda-redes);

Vice-campeões de andebol da Europa jogam em Espinho

A competição realiza-se de 28 a 30 de Junho e nela vão estar presentes a selecção vice-campeã da Europa, a Espanha, bem como a selecção de Portugal, a selecção de Vigo e a selecção de Espinho. A selecção de Portugal e a de Espanha, estarão presentes como forma de se prepararem para o Campeonato da Europa que se vai realizar em Julho nas praias de Cadiz.

Os elementos da selecção de Espinho bem como os da selecção nacional ainda não foram divulgados mas a 'selecção de todos nós' será formada por grandes nomes do andebol nacional e onde estará também

inserido pelo menos um nome de Espinho. Contudo, o seleccionador preferiu não revelar ainda os eleitos.

A realização deste torneio conta com mais de 30 pessoas inseridas na organização. Um número elevado mas justificável por este ser um torneio de grande envergadura e onde se jogará andebol de praia ao mais alto nível e onde são esperados, diariamente, mais de 2000 espectadores para assistirem a momentos de inigualável beleza de uma modalidade que está em crescimento em Portugal.

Durante o Torneio serão realizados outros eventos como o Megafestand de Praia com

alunos das escolas primárias de todo o conselho de Espinho, bem como a presença de instituições convidadas como o FC Porto, ABC, Colégio de Gaia, Maiastars, Águas Santas, entre outras, num total superior a cem crianças.

Para além disso, a organização deste torneio vai ainda apresentar uma série de outros espectáculos de diversão e de outras formas de conhecer mais de perto o andebol de praia.

Outros eventos de praia

Mas, para além do Torneio Internacional e do Megafestand, a Associação Desportiva Manuel Laranjeira vai ainda organizar outras provas de prestígio no mundo do andebol de praia.

Assim, em Julho, mais concretamente de 26 a 28, realiza-se, no mesmo recinto, a Fase Final do Campeonato Distrital de Andebol de Praia.

No dia seguinte haverá um novo evento inédito nas praias de Portugal, as 24 Horas de Andebol.

Um espectáculo onde o andebol será jogado durante 24 horas sem parar.

Finalmente, entre os dias 2, 3 e 4 de Agosto disputa-se a sétima e última etapa do Campeonato Nacional de Andebol de Praia.

Diogo Almeida e Silva

dentro das limitações, deu o seu melhor e as únicas derrotas nesta fase foram precisamente contra esta equipa.

Manuel Laranjeira - Sofia Laranjeira (guarda-redes); Maria Lamas, Raquel Barbosa (5), Cátia Alexandra (1), Daniela Vieira (7), Vera Cruz (6), Ana Cláudia e Diana Brandão (2).

Iniciadas sobrecarregadas

Ficou o sabor a injustiça, esta semana, na equipa de iniciadas da Manuel Laranjeira que realizou três jogos em apenas quatro dias.

Primeiro, em casa, na quinta feira, contra a equipa do Santa Isabel, a turma de Espinho foi superior por 19-16. No sábado, as espinhenses não foram tão felizes e, em Sandim, perderam por 21-18 frente à turma do Almeida Garrett, num jogo marcado pela má arbitragem que prejudicou claramente a turma da Manuel Laranjeira.

Na terceira jornada, a Manuel Laranjeira defrontou a equipa do Módicus e voltou a perder, desta vez por claros 29-20, num jogo muito equilibrado, mas que foi decidido já perto do final aquando de um desnorte claro das espinhenses.

Manuel Laranjeira - Carla Rodrigues, Renata e Cláudia Oliveira (GR); Sandra, Alexandra Santos, Carla Pinto, Andreia Lemos, Ana Brandão, Cátia Sousa, Sofia Carvalho, Renata Lopes, Daniela, Ana Mota, Sílvia e Ana Nunes.

Infantis em 4.º lugar

Depois de uma primeira fase superiormente ultrapassada, a equipa de infantis da Manuel Laranjeira disputou, no passado fim-de-semana, a segunda fase do Encontro Regional da Associação de Andebol do Porto.

A turma de Espinho jogou contra a equipa do Perosinho e venceu por 7-6 e, no mesmo dia, voltou a vencer, desta vez a equipa de Almeida Garrett, por 9-6. No Domingo, em Alpendorada, disputaram-se as finais e a Manuel Laranjeira perdeu contra o Maiastars e com o Canidelo acabando por ficar no quarto lugar.

Na classificação final, Maiastars ficou em primeiro, seguindo-se as equipas do Colégio de Gaia, Canidelo e Manuel Laranjeira.

No final as declarações eram de contentamento: "Competimos ao mais alto nível e alcançamos resultados muito bons contra atletas mais experientes".

Manuel Laranjeira - Ana Rocha e Cláudia Oliveira (guarda-redes); Micaela, Catarina, Sílvia Madureira, Stephanie Soares, Emilie, Ana Mota, Paula Mota, Vânia Castro, Sarinha, Carla Barbosa, Ana Ferreira, Cátia, Noãme Costa, Tatiana e Filipa.

Diogo Almeida e Silva

Eleições na APAM "Direcção reforçada"

Na sequência da Assembleia Geral Ordinária, recentemente realizada, foram eleitos os órgãos sociais que irão conduzir os destinos da Associação Portuguesa de Artes Marciais (APAM) nos próximos três anos.

A nova Direcção foi reforçada com quatro caras novas, oriundos das gerações mais jovens da APAM, mantendo-se, no entanto, como presidente e vice-presidente, aqueles que ao longo das duas últimas décadas lhe têm servido de referência. Como objectivos fulcrais para o triénio em causa, a actual equipa directiva elegeu "a consolidação das secções mais jovens, das actividades ligadas ao mar, ao ar livre e montanhismo e o lançamento de filiais de proximidade".

A Direcção para 2002/2004 é composta por: Carlos Santos (presidente); Carlos Tavares e Guilhermino Sousa (vice-presidentes); Manuel Silva (secretário); José Faria (tesoureiro); Michel Paiva e Joana Couto (vogais). A mesa da Assembleia Geral integra José Martins (presidente), Fernando Roque e Mário Monteiro (secretários), enquanto que no Conselho Fiscal estão António Ferreira (presidente), Herculano Santos (secretário) e António Néry (vogal). No Conselho Técnico estão Carlos Santos (presidente); Carlos Tavares, Guilhermino Sousa e Pedro Rodrigues (vogais).

Hóquei em patins academista Saborosos triunfos



Na pretérita semana, os academistas conquistaram duas saborosas vitórias que os levaram a subir na tabela classificativa e deram nova moral à equipa que se apresentou coesa e pronta a lutar até aos últimos segundos.

Aliás, no jogo em casa, frente ao Barcelinhos, a vitória só foi assegurada nos últimos segundos da partida com um gol de André Pinto, que foi protagonista na maioria das jogadas que levaram ao sofrido 5-4 final.

Na partida disputada em casa do Marinhense as coisas foram mais fáceis e os academistas chegaram a ter uma vantagem de dois golos, mas

adormeceram e apanharam um susto quando a turma da casa empatou, valeu o esclarecimento de Filipe Canha que, na segunda parte, conseguiu três golos, levando os de Espinho até à vitória por 2-5.

A partida a contar para a 16.ª jornada da fase final disputa-se no sábado, pelas 18 horas, frente ao terceiro classificado, Turquel, esperando-se uma boa partida de hóquei em patins, no Pavilhão Arquitecto Jerónimo Reis.

Este fim-de-semana, os infantis academista foram até Paços de Ferreira, onde a equipa B da Juventude Pacense acabou por levar a melhor num jogo equilibrado e aberto em

que a vitória sorriu a quem conseguiu marcar.

Entretanto, a equipa academista mais jovem foi igual a si mesma no jogo que disputou na quinta-feira, frente à turma de Vila de Boa de Bispo, que goleou por 13-1.

Os jovens voltam a jogar no domingo, pelas 11 horas, no pavilhão Arquitecto Jerónimo Reis, onde recebem a equipa do Futebol Clube do Porto.

A equipa feminina recebeu a turma do Santa Cruz tendo perdido pela diferença mínima (2-1) e volta a jogar pelas 16 horas de domingo, em casa do Gulpilhares.

Sandra Soares

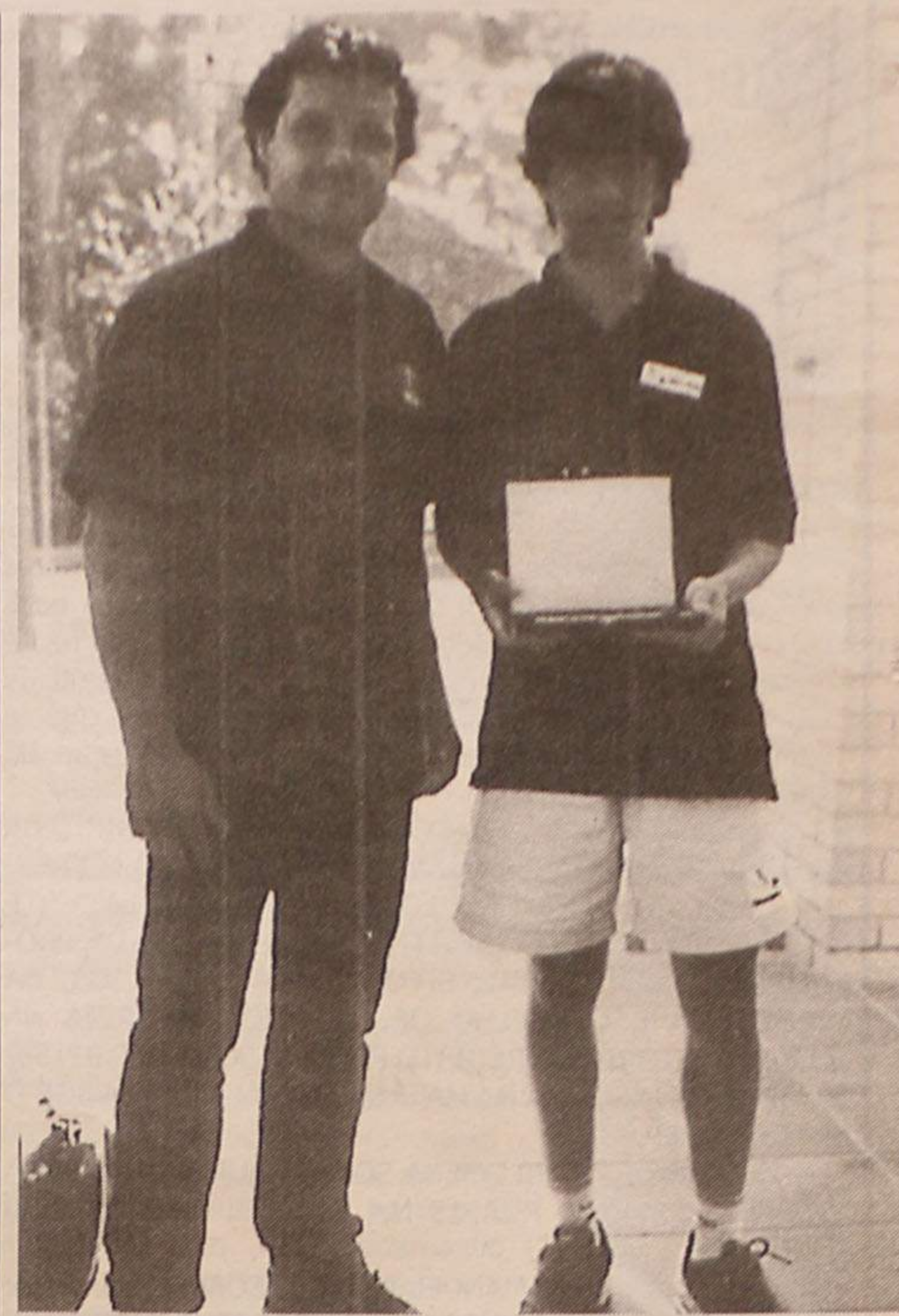

Ténis – cadetes

Miguel Pinto – dupla vitória

O tenista Miguel Pinto esteve em destaque na dobradinha que alcançou na sétima edição do Torneio Juvenil de Avanca, no escalão de cadetes.

Miguel Pinto sagrou-se vencedor na variante de pares com Edgar Martins (CT Ovar), vencendo Ruben Reis e André Silva (ambos do CT Azeméis).

Em singulares, Miguel Pinto venceu, na final, Ruben Reis.

E no S. Félix da Marinha

Assembleia Geral no Cruzeiro de Silvalde

A Associação Desportiva Cruzeiro de Silvalde realiza, amanhã, pelas 21.30 horas, uma Assembleia Geral, com a seguinte ordem de trabalhos:

Eleição de novos corpos gerentes e outros assuntos do interesse da colectividade.

No dia 14, pelas 21.30 horas, reúnem-se também os associados do Clube Futebol de S. Félix da Marinha, consoante a seguinte agenda:

Leitura das actas anteriores e eleição e posse dos novos corpos gerentes.

TOTOBOLA

Concurso dos Órgãos de Informação n.º 23/2002, relativo a 09 de Junho de 2002. Prognóstico "Defesa de Espinho", Redacção Desportiva:

| | |
|-----------------------------|---|
| 1. Portugal-Polónia* | 1 |
| 2. África do Sul-Eslovénia* | X |
| 3. Brasil-China* | 1 |
| 4. Costa Rica-Turquia* | 2 |
| 5. Coreia-Estados Unidos* | 1 |
| 6. Portugal-Polónia | 1 |
| 7. África do Sul-Eslovénia | X |
| 8. Brasil-China | 1 |
| 9. Costa Rica-Turquia | 2 |
| 10. Coreia-Estados Unidos | X |
| 11. Itália-Croácia | 1 |
| 12. México-Ecuador | 1 |
| 13. Japão-Rússia | 2 |
| 14. Tunísia-Bélgica | 2 |

A Casa Alves Ribeiro

Rua 19, 294 - ESPINHO

vende:

BACALHAU DE 1.ª QUALIDADE
VINHOS DO PORTO DATADOS
ESPUMANTES NATURAIS
VINHOS DE MESA
WHISKYS E AGUARDENTES
AMENDOIM TORRADO
BISCOITOS DE VALONGO
CAFÉS
DE FÁBRICA PRÓPRIA
DO QUE DE MELHOR SE FABRICA

CAE

CLUBE AUTOMÓVEL DE ESPINHO

Casino de Espinho 4X4
1ª Prova do Campeonato Nacional de Navegação e Trial

AGRADECIMENTO

O Clube Automóvel de Espinho agradece, publicamente, às seguintes pessoas e entidades, sem as quais não seria possível levar a efeito o Campeonato Nacional de Navegação e Trial - Casino de Espinho 4X4:

Os nossos apoiantes institucionais: Solverde e Câmara Municipal de Espinho.

Às seguintes individualidades: Dr. Manuel Soares

Violas, António Henrique Santos, José António Moreira, Custódio (Quinta do Mourão, pela cedência dos terrenos para a realização das Provas Especiais de Trial), José D'Alte Pinho e professor João Moutinho.

E aos Bombeiros Voluntários de Espinho, Salbronte, Ciclo 2000 (Rodrigo dos Santos, pela montagem das provas de Trial) e Polícia de Segurança Pública.

CRIATIVIDADE
É A NOSSA
ESPECIALIDADE!

BPA

PROJECTA
REMODELA
DECORA
O SEU ESPAÇO

RUA DA FONTE - SILVALDE
APARTADO 509
4506 ESPINHO CODEX
TELEFONE 227340918
FAX 227348731

«Defesa de Espinho» - 3662 - 2002-06-06

TRIBUNAL JUDICIAL DE ESPINHO

1.º JUÍZO

Anúncio

(1.ª publicação)

Processo: 848/2001

Execução Ordinária

Exequente: CAIXA GERAL DE DEPÓSITOS, S.A.

Executado: M.ª FILOMENA SOUSA PAUPÉRIO PEREIRA SOARES e JÚLIO MANUEL TAVARES SOARES

Correm éditos de 20 dias para citação dos credores desconhecidos que gozem de garantia real sobre os bens penhorados ao(s) executado(s) abaixo indicados, para reclamarem o pagamento dos respectivos créditos pelo produto de tais bens, no prazo de 15 dias, findo o dos éditos, que se começará a contar da segunda e última publicação do anúncio.

Bens penhorados: FRACÇÃO AUTÓNOMA DESIGNADA PELA LETRA A, CORRESPONDENTE A HABITAÇÃO NO RÉSDO-CHÃO, COM ANEXOS E LOGRADOURO, PERTENCENTE AO PRÉDIO URBANO CONSTITUÍDO NO REGIME DE PROPRIEDADE HORIZONTAL, SITO NA RUA 22 N.º 333, DA FREGUESIA E CONCELHO DE ESPINHO, DESCRITA NA CONSERVATÓRIA DO REGISTO PREDIAL SOB O N.º 01158/050796-A E INSCRITA NA MATRIZ PREDIAL URBANA SOB O ART.º 3184.º.

Executado: M.ª FILOMENA SOUSA PAUPÉRIO PEREIRA SOARES, domicílio: RUA 15 N.º 219 - 2.º DTO. - 4500 ESPINHO.

Executado: JÚLIO MANUEL TAVARES SOARES, domicílio: RUA SOLVERDE N.º 5, 2.º ESQ. - ANTA - 4500 ESPINHO.

Espinho, 13-05-2002

N/ Referência³: 87853

O Juiz de Direito,

a) **Armando da Rocha Azevedo**

A Escrivã Adjunta,

a) **Maria Manuela Barradas Martins**³ Solicita-se que na resposta seja indicada a referência deste documento

«Defesa de Espinho» - 3662 - 2002-06-06

TRIBUNAL JUDICIAL DE ESPINHO

1.º JUÍZO

Anúncio

(2.ª publicação)

Processo: 361/2000

Acção de Processo Sumário

Autor: FINIBANCO, S.A.

Réu: JULIAN RAMON GISBERT

Nos autos acima identificados, correm éditos de 30 dias, contados da data da segunda e última publicação do anúncio, citando:

Réu: JULIAN RAMON GISBERT, estado civil: desconhecido, domicílio: RUA 28 N.º 438, 2.º DIREITO, ESPINHO, 4500 ESPINHO

com última residência conhecida na(s) morada(s) indicada(s) para, no prazo de 20 dias, decorrido que seja o dos éditos, contestar, querendo, a acção, com a cominação de que a falta de contestação importa a confissão dos factos articulados pelo(s) autor(es) e que em substância o pedido consiste, tudo como melhor consta do duplicado da petição inicial que se encontra nesta Secretaria, à disposição do citando.

Fica advertido de que não é obrigatória a constituição do mandatário judicial⁵.

Passei o presente e mais dois de igual teor para serem afixados.

Espinho, 22-05-2002

N/ Referência⁶: 94601

O Juiz de Direito,

a) **Armando da Rocha Azevedo**

O Oficial de Justiça,

a) **Célia Maria Almeida**

⁵ Nos termos do art.º 32.º do CPC, é obrigatória a constituição de advogado nas causas da competência de tribunais com alçada, em que seja admissível recurso ordinário; nas causas em que seja admissível recurso, independentemente do valor, nos recursos e nas causas propostas nos tribunais superiores.

⁶ Solicita-se que na resposta seja indicada a referência deste documento



CÂMARA MUNICIPAL DE ESPINHO

DEPARTAMENTO DE ADMINISTRAÇÃO E FINANÇAS

Aviso

ROLANDO NUNES DE SOUSA, VICE-PRESIDENTE DA CÂMARA MUNICIPAL DE ESPINHO:

Faz público que, esta Câmara Municipal em sua reunião de 24 de Maio de 2002 e a Assembleia Municipal na 3.ª Reunião da 2.ª Sessão Ordinária de Abril do ano em curso, deliberaram autorizar a desafecção do domínio público municipal para domínio privado do terreno sito na Rua 34 (sede da Academia de Música de Espinho).

Mais se torna público que, quaisquer reclamações que o assunto possa merecer, deverão ser apresentadas até ao dia 17 de Junho em curso.

Paços do Município de Espinho, em 03 de Junho de 2002

O Vice-Presidente da Câmara,

a) **Rolando Nunes de Sousa**

«Defesa de Espinho» - 3662 - 2002-06-06

TRIBUNAL JUDICIAL DE ESPINHO

1.º JUÍZO

Aviso

(2.ª publicação)

Processo: 315/2000

Reforma de Documentos

N/ Referência¹: 96426

Data: 24-05-2002

Autor: JOSÉ FERREIRA AUGUSTO e outros(s)...

Réu: SOLVERDE - SOC. INV. TUR. COSTA VERDE, SA

Convida-se o detentor dos seguintes títulos pertencentes ao autor:

4 títulos de 1 acção, num total de 4 acções com os n.ºs 1960510, 1960511, 4001438 e 4001439;

22 títulos de 5 acções, num total de 110 acções com os n.ºs 53181 a 53280 e 4005596 a 4005605;

22 títulos de 10 acções, num total de 220 acções, com os n.ºs 161201 a 161300, 2000011 a 2000020 e 4039311 a 4039420;

22 títulos de 20 acções, num total de 440 acções, com os n.ºs 2119091 a 2119290 e 4069731 a 4069970.

Convida-se o detentor dos seguintes títulos pertencentes à autora:

7 títulos de uma acção, num total de 7 acções, com os n.ºs 3000434 a 3000437 e 4001440 a 4001442;

1 título de 5 acções, num total de 5 acções, com os n.ºs 4005606 a 4005610;

3 títulos de 10 acções, num total de 30 acções, com os n.ºs 4039421 a 4039450;

15 títulos de 20 acções, num total de 300 acções, com os n.ºs 3143821 a 3144020 e 4069971 a 4070070;

4 títulos de 50 acções, num total de 200 acções, com os n.ºs 441051 a 441250, que se presumem perdidos ou desaparecidos na localidade de Espinho, a apresentá-los na secretaria deste Tribunal, até à conferência de interessados, que se realizará no dia 03-07-2002, pelas 14,00 horas.

Todos os títulos eram de acções do valor nominal de 1.000\$00, ao portador mas registadas na sociedade.

O Juiz de Direito,

a) **Armando da Rocha Azevedo**

O Oficial de Justiça,

a) **Carlos Ferreira Castro**¹ Solicita-se que na resposta seja indicada a referência deste documento

ANDARES
T1, T4
e T4 DUPLEX

T2, T3
DUAS LOJAS

PAREDES DUPLAS C/ ISOLAMENTO

TV CABO

PRÉ-AQUECIMENTO

JANELAS DUPLAS

PORTA DE SEGURANÇA BLINDADA

TODOS OS ANDARES C/ SUITE

SALA DE CONDOMÍNIO C/ 60 m²E TERRAÇO C/ 170 m²

LUGAR DE GARAGEM

ARRUMOS

Rua Principal

Lugar de Espinho

S. Félix da Marinha

V. N. GAIA

PARA VISITA CONSULTE

O NOSSO SERVIÇO DE VENDAS NO LOCAL

DE SEGUNDA A SEXTA, DAS 14 ÀS 17H30,

SÁBADO, DAS 9H30 ÀS 17H30

OU PELO TELEFONE 227 322 137

TER O ATLÂNTICO POR HORIZONTE

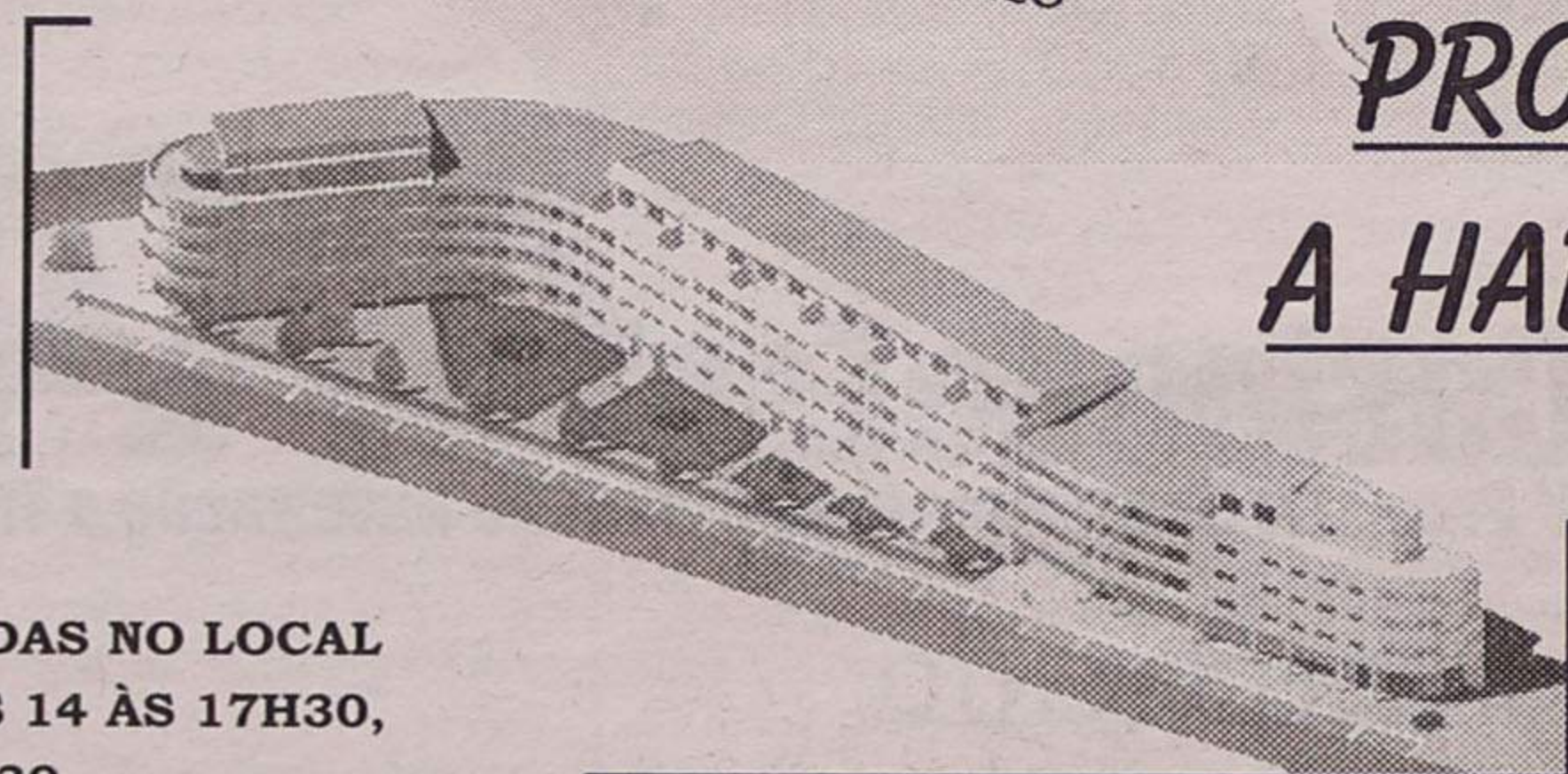

PRONTOS
A HABITAR

POR TUDO ISTO,
VALE A PENA VISITAR-NOS!
CONSTRUÍMOS A PENSAR EM SI!



«Defesa de Espinho» - 3662 - 2002-06-06

TRIBUNAL JUDICIAL DE ESPINHO

1.º JUÍZO

Anúncio

(2.ª publicação)

Processo: 315/2000

Reforma de Documentos

Autor: JOSÉ FERREIRA AUGUSTO e outros(s)...

Réu: SOLVERDE - SOC. INV. TUR. COSTA VERDE, SA

Nos autos acima identificados, correm éditos para citação dos interessados incertos para comparecerem pessoalmente neste Tribunal, no dia **03-07-2002**, às **14,00 horas**, a fim de intervir na conferência a que se refere o n.º 2 do Art.º 1069.º do CPC, ficando ainda advertidos de que:

Na falta de acordo, devem os interessados dissidentes, deduzir a sua contestação no prazo de 20 dias contados da realização de conferência.

Na falta de contestação, o juiz ordenará a reforma do título em conformidade com a petição inicial que se encontra à disposição dos citados na Secretaria do Tribunal.

Espinho, 24-05-2002

N/Referência³: 96543

O Juiz de Direito,

a) Armando da Rocha Azevedo

O Oficial de Justiça,

a) Carlos Ferreira Castro

³ Solicita-se que na resposta seja indicada a referência deste documento

«Defesa de Espinho» - 3662 - 2002-06-06

TRIBUNAL JUDICIAL DA COMARCA
DE STA. MARIA DA FEIRA

1.º JUÍZO CÍVEL

Anúncio

(2.ª publicação)

Processo: 49/2002

Execução Ordinária

Exequente: C.C.A.M. DO CONCELHO DA FEIRA, C.R.L.

Executado: OLINDA CARLA TEIXEIRA MONTEIRO e outro(s)...

Nos autos acima identificados, correm éditos de 30 dias, contados da segunda e última publicação do anúncio, citando

Executado: ANTÓNIO JANUÁRIO DOS SANTOS NOGUEIRA DE SOUSA, nascido(a) em 15-12-1956, identificação fiscal: 172548373, domicílio: Rua 62 n.º 106 - 2.º esq.º, 4500 Espinho com última residência conhecida na(s) morada(s) indicada(s) para no prazo de 20 dias, decorrido que seja o dos éditos, pagar ao exequente, deduzir oposição à execução ou nomear bens à penhora, sob pena de se considerar devolvido ao exequente, o direito de nomeação de bens à penhora.

Em substância, o pedido consiste no pagamento da quantia exequenda de 14.744,98, tudo como melhor consta do duplicado da petição inicial que se encontra nesta Secretaria, à disposição do citando.

Fica advertido de que é obrigatória a constituição de mandatário judicial, caso deduza embargos ou outro procedimento que siga os termos do processo declarativo.⁵

Santa Maria da Feira, 14-05-2002

N/Referência⁶: 299617

O Juiz de Direito,

a) Isabel Namora

O Oficial de Justiça,

a) Lisete Teresa

⁵ Nos termos do art.º 32.º do CPC, é obrigatória a constituição de advogado nas causas da competência de tribunais com alçada, em que seja admissível recurso ordinário; nas causas em que seja admissível recurso, independentemente do valor, nos recursos e nas causas propostas nos tribunais superiores. Nos termos do art.º 60.º do CPC as partes têm de fazer-se representar por advogado nas execuções de valor superior à alçada da Relação e nas de valor inferior à alçada dos tribunais de 1.ª instância, quando sejam opostos embargos ou tiver lugar qualquer outro procedimento que siga os termos do processo declarativo

⁶ Solicita-se que na resposta seja indicada a referência deste documento

SILVALDE - ESPINHO

**Irene de Oliveira Martins**

Missa de Aniversário Natalício

Seu marido, filhos, filhas, genros, nora, netos e demais família vêm, por este meio, comunicar às pessoas de suas relações e amizade que será celebrada missa de aniversário natalício, dia 12 de Junho, quarta-feira, às 8 horas, na Igreja Paroquial de Silvalde

Desde já agradecem a todos quantos participarem nesta Santa Eucaristia.



Rua 30, n.º 426 - Espinho

**D. Lídia Ferreira da Silva**

Agradecimento e Missas do 7.º Dia

Seu marido, filhos, noras, netos e demais família vêm, por este meio, agradecer a todas as pessoas das suas relações e amizades que participaram no funeral do seu ente querido, Sra. D. Lídia Ferreira da Silva ou que de outro modo manifestaram o seu pesar.

Mais informam que as missas do 7.º dia realizam-se hoje, dia 6, (quinta-feira), pelas 19h30, na Capela do Senhor da Campa - Santiago Riba-UI - Oliveira de Azeméis e sábado, dia 8, pelas 19 horas, na Igreja de Anta - Espinho.

Desde já ficam muito gratos a todos os que se dignarem assistir a estes actos religiosos.

A Família

Espinho, 06 de Junho de 2002

A FUNERÁRIA DE AVINTES, LDA. - CASA CRISTÃO - PAÇOS DE BRANDÃO

Joaquim da Silva Esteves

Agradecimento e Missa do 7.º Dia

Seu irmão, cunhada e sobrinhos vêm, por este meio, agradecer, muito sensibilizada e reconhecidamente, às pessoas que tomaram parte no funeral do seu ente querido ou que de outro modo se associaram à sua dor. Comunicam que a missa do 7.º dia será celebrada, dia 10, segunda-feira, pelas 19 horas, na Igreja Matriz de Espinho. Desde já, e de igual modo, agradecem a todos quantos participarem na Santa Eucaristia.

Espinho, 6 de Junho de 2002

Eduardo Esteves
Isilda Esteves
Eng.ª Madalena Esteves
Luís Fernando Santos

FUN. N.ª SR.ª D'AJUDA - SANCEBAS & LUÍS ALVES - Rua 20 - Telef. 227345129

FARMÁCIAS DE SERVIÇO

Sexta (07) - GRANDE FARMÁCIA Rua 8, n.º 1025 - Tel. 227340092;
Sábado (08) - CONCEIÇÃO R. S. Tiago, n.º 709 - Silvalde - Tel. 227311482;
Domingo (09) - TEIXEIRA Ctr. Com. Solverde/1 - Avenida 8 - Tel. 227340352;
Segunda (10) - SANTOS Rua 19, n.º 263 - Tel. 227340331;
Terça (11) - PAIVA Rua 19, n.º 319 - Tel. 227340250;
Quarta (12) - HIGIENE Rua 19, n.º 293 - Tel. 227340320;
Quinta (13) - GRANDE FARMÁCIA Rua 8, n.º 1025 - Tel. 227340092;

LABORATÓRIOS VÍDEO

- Montagens de filmes amadores V8 - VHS - SVHS
- Fazemos mudança de sistema de cassetes vídeo de todo o mundo p/ o nosso sistema PAL e o inverso
- Recorde os seus filmes Super 8mm (bobines) passando-os para vídeo VHS

Contactos: | Tel. 22 734 53 44 | **24 horas**
| Telem: 962 788 407 | **por dia**

Alberto Fernandes Padrão

Missa do 12.º Aniversário

Sua filha, genro, netos e bisnetos vêm, por este meio, comunicar que será rezada missa por alma do saudoso extinto, dia 10, segunda-feira, às 19 horas, na Igreja Matriz de Espinho. Desde já agradecem a quem possa comparecer.

**Eduardo Soares Correia de Oliveira**

Missa do 4.º Aniversário

Seus filhos e netos vêm, por este meio, comunicar que a missa do 4.º aniversário do seu falecimento será celebrada no dia 8, sábado, às 19 horas, na Igreja Matriz de Espinho.

Desde já agradecem a quantos possam participar nesta celebração.

A Família

**César Augusto Correia Miranda**

Missa do 22.º Aniversário

Sua família vem, por este meio, participar que manda celebrar missa por alma do saudoso extinto, dia 10, segunda-feira, às 19 horas, na Igreja Matriz de Espinho. Antecipadamente agradecem a quem possa comparecer.

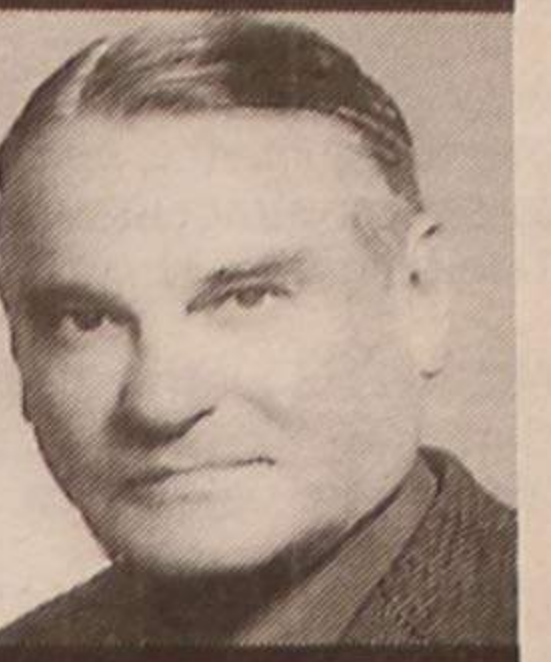
**Clariano Ferreira de Almeida**

Missa de 21.º Aniversário

Sua esposa, filhas e genro, comunicam a todas as pessoas das suas relações e amizade, que mandam celebrar missa por alma do saudoso extinto, dia 9, domingo, às 19 horas, na Igreja Matriz de Espinho. Desde já agradecem a quem comparecer.

**António José de Magalhães**

4.º aniversário do seu falecimento

Não serás nunca esquecido pela tua esposa e filhos, que participam a todas as pessoas de suas relações que segunda-feira, dia 10, às 19 horas, na Igreja Matriz de Espinho, será celebrada missa do 4.º aniversário do seu falecimento.

Desde já a família agradece a todos quantos possam participar nesta Eucaristia.



Rua 37 B, n.º 220-1.º - Espinho

Rosa de Oliveira da SilvaAgradecimento
e Missa do 7.º Dia

Sua filha, netos e bisnetos vêm, por este meio, agradecer, muito sensibilizada e reconhecidamente, às pessoas que tomaram parte no funeral do seu ente querido ou que de outro modo se associaram à sua dor. Comunicam que a missa do 7.º dia será celebrada, dia 8, sábado, pelas 19 horas, na Igreja Matriz de Espinho. Desde já, e de igual modo, agradecem a todos quantos participarem na Santa Eucaristia.

Espinho, 6 de Junho de 2002

Eugénia de Oliveira
Maria de Fátima Oliveira Guimarães
Avelino José Oliveira Guimarães
Vitor Rito
Adriana Guimarães
Jennifer Lee Pina
Bruno Miguel Santos Guimarães
Vitor Emanuel Guimarães Rito

FUN. N.ª SR.ª D'AJUDA - SANCEBAS & LUÍS ALVES - Rua 20 - Telef. 227345129

Os nossos
classificados

ADVOGADOS

DR. J. MOREIRA DE SOUSA - Advogado - Escritório: Rua 23 n.º 773-1.º Dt.º. Telef. 227342022 c/ Fax 227319505.

CERQUEIRA FERNANDES - Advogado - Av.ª 24 n.º 741 s/D 4500-201 Espinho. Tel./Fax: 227343129. Tel. 226062116 - Fax 226060085 - cerqueira.fernandes-3493p@advogados.oa.pt, 2.ª e 4.ª das 10 às 16 horas.

ALUGUÉIS

ALUGAM-SE QUARTOS, c/ casa de banho privativa, c/ cozinha, pequeno almoço, tratamento de roupa, garagem e TV Cabo mais Sport TV. Telef: 227340002 ou 227348972.

ALUGO APARTAMENTOS T0, T1, T2 E T3. Totalmente equipados, com TV Cabo mais Sport TV, telefone, garagens, limpezas. Rua 62 n.º 156. Telefone: 22 731 08 51/2 - Fax: 22 731 08 53.

ARMAZÉNS junto a Espinho, boa localização: 1 com 100 m2 (648,00 Euros); 1 com 100 m2 (648,00 Euros). Contacto: 919831732.

QUARTO MOBILADO c/ direito a cozinha e casa para época balnear, em Espinho. Telef.

227341488 - 934167983 - 227342690 ou Rua 62, n.º 500.

FÉRIAS - ALUGO ANDAR mobilado. Rua 37, ao lado da Fosforeira. Junho, Julho e Agosto. Informa telef: 227346088 (noite). Telem. 963156006.

PEQUENO ARMAZÉM - Rua S. Vicente Ferrer, 313 - Lugar de Espinho - S. Félix. Informa telef. 227341609; tlm. 963156006.

T2 NO R/CHÃO a 500 mts. do Hotel Solverde. Novo, c/ aquecimento central, lareira c/ recuperador de calor. Garagem, 2 WC (suite c/ hidrom.). Grande terraço e varanda. Vídeo por-teiro. Tlm. 916038163.

ESCRITÓRIO - Av.ª 24, ao lado da Atlântico Norte (frente à Feira), com 30 m2. Trata o próprio. Telefone 227343887. Tlm. 918166778.

PEQUENA MORADIA c/ quintal. Rua 37 - Espinho. Contacto: Tlm. 917377622 - Telef. 282483147.

ESPINHO - FÉRIAS - Aluga-se casa tipo T3, a 5 min. da praia, nos meses: Julho e Agosto. Telef. 227341707.

LOJA PEQUENA na Rua 15, em Espinho. Telef. 227344833. Tlms.: 963007574 - 918430405.

APARTAMENTO T2 mobilado. Rua 21 c/ lugar de garagem. Telef. 227651339. Tlm. 917303087.

PAVILHÃO c/ 300 m2, 2 WC, escritório, para retém ou pequena indústria. Bom local. Em Silvalde. Tlm. 914107628.

ESCRITÓRIOS c/ armazém, 270 m2, para pequena indústria ou retém. Possibilidade de habitar, em Silvalde. Tlm. 914107628.

MÉDICOS

MEDICINA TRADICIONAL JAPONESA DE ESPINHO - Dr. AKIRA - Acupuntura - Moxibustão - Shiatsu: Emagrecimento; Reumatismo; Artrose; Stress; Má Circulação; Esgotamento; Problemas de Coluna - Dor em geral. Rua 23 n.º 344 - Telefone / Fax 22 732 17 30.

DR. JOAQUIM FERREIRA MENDES - Médico especialista em ouvidos, garganta e nariz. Clínica Geral. Rua 9 n.º 295-2.º Esq., telef. 227341710.

Dr. RICARDO ROMEIRA - Médico especialista de cardiologia. Carrreira Hospitalar - C.H.A.N. e Ordem dos Médicos. Consultórios - Policlínica Espinho - Rua 33 n.º 408 - Telef: 227 342 111; S. João da Madeira - Parque América n.º 23 - Cons. n.º 44 - Telef. 256 827 864; e Esmoriz - Av.ª 29 de Março- Telef. 256 752 579. Dias úteis das 11 às 20 horas.

MENSAGENS

A S. JUDAS TADEU - Advogado dos casos difíceis e desesperados. Reze 9 avé-marias durante 9 dias. Peça 3 desejos, um de negócios e 2 impossíveis. Ao 9.º dia publique este anúncio. Cumprir-se-á mesmo que não acredite. - M.J.A.S.S.

A S. JUDAS TADEU - Advogado dos casos difíceis e desesperados. Reze nove avé-marias durante nove dias. Peça 3 desejos, um de negócios e dois impossíveis. Ao nono dia publique este aviso. Cumprir-se-á. - M.A.

PASSA-SE

RESTAURANTE e CAFÉ, a trabalhar em pleno. Serve refeições económicas e lanches variados. Especialidade: Lulas Grelhadas. Motivo doença. Telef.: 227442921 ou 227440302.

LOJA DE FOTOGRAFIA, c/ minilab, estúdio e máquina fotocopadora, máquina Hasselblad 500 c/ objectiva 2880, carregador e visor para 4x6. Por motivos de saúde. Preço: 2.004,820 € (10 mil contos). No centro de Vila Nova de Gaia. Tlm. 917583478.

LOJA C/ CAVE PASSA-SE - Rua 19, abaixo da Câmara. Muito bem localizada. Aceitam-se propostas. Área total 240 m2. Contactar tlm. 914970203 - 918403765.

PRECISA-SE

PROCURA T1 para alugar. Espinho ou arredores. Tlm. 962663470.

ADMITE-SE FUNCIONÁRIA para estabelecimento comercial em Espinho. Tlm. 918923723.

PRECISA-SE para trabalhar em poliéster reforçado com fibra de vidro e poliuretano, indivíduo de 25 a 40 anos. Local de trabalho: Silvalde. Tlm. 962952833.

SERVIÇOS

ESTOFADOR - Restauro todo o tipo de sofás, cadeiras, etc. Orçamentos grátis. Telef: 22734 40 90. Rua do Passo Velho n.º 217 - Anta.

ESTÚDIOS - LABORATÓRIO VÍTOR LANCH - Passagem de filmes de Super 8mm para cassetes vídeo. Passamos para o nosso sistema, cassetes de vídeo que lhe enviemos do Brasil, USA, França ou qualquer outra parte do mundo. Telefone: 22 734 53 44. Telemóvel 962788407.

PINTURA, REMODELAÇÕES de interiores e exteriores. Temos sensibilidade para dar novo visual à sua casa. 20 anos de experiência. J. OLIVEIRA - Tlm. 914161216 - Telef. 227453048.

EXECUTO todo o trabalho de pedreiro, trolha, ladrilhador e pintura, com pessoal especializado. Orçamentos grátis. Contacto: 914232724.

TRESPASSES

CAFÉ SNACK-BAR, trespassa-se c/ 214 m2. Também dá p/ pão quente. Tlm. 916086947.

VENDAS

GRANJA: T2 COMO NOVO, com 2 varandas, 2 frentes, garagem, etc. SÓ 82.300 Euros ou 16.500 c. NORTALGARVE 227310256.

GRANJA: T3 COMO NOVO e de luxo em condomínio fechado, com piscina e campo de ténis. VENDA URGENTE! 124.700 Euros ou 25.000 c. (neg.). NORTALGARVE 227310257.

JUNTO A ESPINHO: MORADIA T4 de 4 frentes, com cave, r/c, andar, garagem, jardim, etc., etc. NORTALGARVE 227310257.

ESPINHO: T2 RENOVADO, boa localização, com garagem, etc. SÓ 87.300 Euros ou 17.500 c. NORTALGARVE 227310256.

ESPINHO - T3 DE LUXO, novo e pronto a habitar com arquitectura moderna, garagem, arrumos, etc. SOMENTE 133.600 Euros ou 26.785 c. NORTALGARVE 227310257.

ESPINHO: LOJAS junto à estação de caminhos de ferro de diversos tamanhos e a preços sem concorrência. NORTALGARVE 227310256.

ESPINHO: T3 COMO NOVO, vistas panorâmicas e 130 m2. RARA OPORTUNIDADE! Só 134.600 Euros ou 27.000 c. (neg.). NORTALGARVE 227310256.

JUNTO A ESPINHO: T2 COMO NOVO, óptima localização, com frente a Sul e Poente. VENDA URGENTE! SOMENTE 74.800 Euros ou 15.000 c. NORTALGARVE 227310257.

MORADIA BIFAMILIAR T3 - Nova - Silvalde. C/ garagem individual, churrasqueira, carpintaria maciça, aquecimento central, fogão de sala. C/ 4 frentes. Tlm. 933409197.

TERRENO, perto da praia e das rotundas, S. Félix da Marinha, praias. Para a construção de uma moradia de 4 frentes. Ótimo preço. Telef. 227343324. Tlm. 963715341.

NOGUEIRA - ANDAR MORADIA, tipo T2, c/ caixilharia dupla e pré-aquecimento, garagem individual. Preço: 87.290 € (17.500 cts.). Tlm. 914880256.

T3 ESPINHO - Boas áreas. Garagem p/ 5 carros. Só visto. 127.193 € (25.500 c.). Lic.ª 824 AMI: Tel. 227830042 - 227838680.

MORADIA ESPINHO - 3 frentes, nova, garagem, terraço, muito linda. 189.543 € (38.000 c.). Lic.ª 824 AMI: Tel. 227830042 - 227838680.

T4 DÚPLEX - NOVO - Acabamentos de luxo. Terraço, arrumos, salão com lareira, garagem. Só visto. 239.422 € (48.000 c.). Lic.ª 824 AMI: Tel. 227830042 - 227838680.

T2 - RUA 19 - Garagem individual, cozinha c/ placa e forno. Pela urgência. 97.265 € (19.500 c.). Lic.ª 824 AMI: Tel. 227830042 - 227838680.

T3 CENTRO ESPINHO - Espectacular. Garagem e arrumos, coz. c/ copa, 3 WC, lareira, recuperador, 144 m2. 149.639 € (30.000 c.). Paulo Sérgio - Propriedades - Lic.ª 824 AMI: Tel. 227830042 - 227838680.

BILHAR SNOKER, de particular, c/ tampa para mesa. Tlm. 918560000.

T2 ESPINHO - Construção. Entrega em Agosto. 134.600,00 Euros. Perto da Praia e do Centro. Telef. 227343557. Tlm. 965861766.

CASINO ESPINHO

BALLET
RUSSO
THE RUSSIAN COSSACK STATE DANCE

A Companhia Estatal de Dança Cossacos da Rússia está no Casino de Espinho. Não perca este grande espectáculo, repleto de História e animação!

Informações e reservas: telef. 22 733 55 00 • www.solveverde.pt



Os melhores momentos.

Telefones Úteis

A. Viação Espinho 22 734 03 23
Biblioteca 22 734 06 98
Bomb. V. Espinho 22 734 00 05
Bomb. V. Espinhenses 22 734 00 42
Câmara Municipal 22 733 58 00

Centro de Saúde 22 734 11 67
Clínica Costa Verde 22 734 58 85
Clínica N.ª S.ª d'Ajuda 22 734 26 95
Clínica S. Pedro 22 734 47 14
Policlínica 22 733 06 40
CTT - Rua 19 22 733 06 31
CTT - Anta 22 733 06 61
EDP (agência) 22 734 83 87
EDP - Avarias 800 506 506

EDP - Leituras 800 236 236
Estação CP 22 734 63 12
Fisioclínica 22 731 49 86
Brigada Fiscal 22 734 11 96
Hospital Espinho 22 733 11 30
Hospital V. N. Gaia 22 379 42 11
S. Sebastião (S.M.Feira) 256 37 97 00
Junta Freguesia 22 734 44 18
PSP 22 734 00 38

Registo Civil 22 734 05 99
Repartição Finanças 22 734 07 50
Saneam. Básico (avarias) .. 22 733 58 40
Táxis (Câmara) 22 734 31 67
Táxis Costa Verde 22 734 01 18
Táxis (Graciosa) 22 734 00 10
Táxis União, Lda. 22 734 80 17
Táxis Unidos 22 734 22 32
Táxis Verdemar 22 734 35 00

Tesouraria Fazenda Pública 22 734 37 30
Tribunal 22 734 23 51

Anta

Farmácia 22 734 11 09
Junta Freguesia 22 734 64 53
Lar da 3.ª Idade 22 734 46 51
Unidade de Saúde 22 734 58 10

Guetim

Junta Freguesia 22 734 42 26

Paramos

Centro Social 22 734 20 05
Farmácia 22 734 63 88
Junta Freguesia 22 734 27 10
Reg. Engenharia 22 734 20 23
Unidade de Saúde 22 734 50 01

Silvalde

Junta Freguesia 22 734 40 17
Unidade Saúde Marinha 22 734 31 01
Unidade Saúde Silvaldinho 22 734 36 42

Hóquei em campo academista Cartão vermelho... ao árbitro!

Os academistas foram a Lousada perder por 2-1 numa partida que acabou com cinco jogadores expulsos e com o protesto do jogo. Já se esperava um ambiente pesado na partida a disputar no campo do Lousada e ele esteve de cortar à faca, com mais de dois mil adeptos na bancada a aplaudirem a duvidosa prestação do árbitro que prejudicou fortemente a 'Turma do Mocho'.

Apesar da equipa da casa ter o árbitro a jogar a seu favor não conseguiu travar o ímpeto de Pedro Gonçalves que reduziu para 2-1 ainda antes do intervalo. Na segunda parte, os academistas entraram mais frescos, mas o árbitro tratou de lhes travar o ânimo mostrando quatro cartões vermelhos e impedindo qualquer hipótese de recuperação da turma espinhense.

O director da Académica, António Carvalho, não tem dúvidas em afirmar que a "Académica foi, mais uma vez, roubada e a equipa de arbitragem já entrou em campo com segunda intenções o que foi demonstrado com as situações da expulsão do Zé Catarino que sofreu uma falta grave e por se dirigir ao árbitro levou segundo amarelo e do Justino Pereira que nada fez para levar um vermelho directo".

Como resultado directo dos acontecimentos e por pressão dos dirigentes espinhenses, a Comissão Disciplinar da Federação está a efectuar averiguações aos dois árbitros e já abriu inquérito disciplinar. Também já foram atribuídos os castigos aos jogadores academistas expulsos: Pedro Gonçalves leva um jogo e Justino Pereira, José Catarino e Hugo Gonçalves dois jogos de castigo.

Entretanto, os academistas também protestaram o jogo porque, "no nosso entender, eles jogaram com um atleta castigado, pelo que temos quase a certeza que o Lousada vai ser dado como derrotado".

Se os academistas vencerem o protesto poderão então disputar a partida do título com o Grupo Desportivo Carris, vencedor na zona sul, que estava marcado para domingo, mas foi adiado até que o caso do Lousada-Académica se resolva.

Mesmo que a Académica não vença o protesto continua com grandes hipóteses de obter a subida, já que para o ano a I Divisão Nacional terá oito equipas, pelo que sobem os dois finalistas e o vencedor do jogo a disputar entre os segundos classificados das duas zonas. No caso, o Belenenses defronta o Lousada ou a Académica.

Sandra Soares

Na Praia dos Pescadores Ucraniano encontrado

O corpo do ucraniano desaparecido na quinta-feira, no mar da Praia dos Pescadores, conforme relato das páginas centrais, foi finalmente encontrado na tarde de segunda-feira, quando os pescadores recolhiam as redes de pesca que trouxeram o corpo até à praia. O alerta foi dado pelas 15.15 horas e estiveram no local, além de muitos curiosos, a PSP, a Guarda Fiscal, a Polícia Marítima e a Delegada de Saúde que deu a autorização para que o corpo fosse transportado para o IML do Hospital de S. Sebastião, pelos Bombeiros Voluntários de Espinho.

Sandra Soares

Na estação da CP Assaltante apanhado

Na passada sexta-feira, um jovem serralheiro de 17 anos foi apanhado em flagrante na estação dos Caminhos de Ferro e acusado por furto a várias pessoas sob ameaça de arma branca. Na altura da detenção foram apreendidos um telemóvel, 40 euros em dinheiro e uma tesoura.

No dia 1 de Junho, a PSP de Espinho deteve três indivíduos por permanência ilegal em Portugal, dois ucranianos, de 23 e 62 anos, que foram detectados quando circulavam entre as ruas 18 e 23 e um marroquino que foi apanhado a conduzir sem cartão de condução, em Paramos.

No feriado foi detido um reformado de 54 anos por injúrias e agressões a um agente policial, depois da PSP ter sido chamada ao Bairro da Ponte de Anta em consequência de uma queixa de barulho em excesso na residência onde se encontrava o agressor. Um serralheiro de 36 anos foi apanhado a conduzir com uma taxa de alcoolémia de 1,72 g/l, em consequência de um acidente de viação, assim como um comerciante de 20 anos, um trolha de 29 e uma doméstica de 31, por cumprimento de mandato de detenção.

Sandra Soares

E ausência de Mota na AM Montenegro 'analisa' águas

O deputado Luís Montenegro afirma-se extremamente preocupado com a qualidade da água das praias do concelho.

"A nossa terra diz-se e quer-se uma terra vocacionada para o turismo. Ora, com a concorrência feroz que se vive entre os destinos turísticos nacionais e de todo o sul da Europa estas notícias, para além de serem em primeira linha relevantes para a saúde pública de todos os banhistas, têm um alcance muito nefasto para a promoção do efectivo concelho turístico que queremos", diz o vereador e líder do PSD espinhense, acrescentando que "a Câmara, em solidariedade com a ANMP, não concorreu à bandeira azul, mas isso não pode significar que não se cumpram os requisitos indispensáveis a uma praia de qualidade ao nível da gestão e dos equipamentos, da informação e educação ambiental e, naturalmente, a qualidade das águas".

Luís Montenegro afirma ainda ser "imprescindível que a Câmara, de uma vez por todas, diga porque razão aparecem estas análises e pergunta-se: com toda a polémica que existiu nos últimos anos, e acentuada no ano passado, o que é que foi feito, em parceria com que entidades, para descobrir e eliminar as fontes poluidoras?"

Por outro lado, Luís Montenegro considera que a ausência sistemática de José Mota às reuniões da Assembleia Municipal "é reveladora de uma grande arrogância e de uma total falta de espírito democrático que em seis meses, em quinze reuniões, o presidente da Câmara não se tenha sujeitado à apreciação da actividade da autarquia e ao correspondente exercício de fiscalização da Assembleia. Não percebo, será por medo? Ninguém lhe fará mal, como é evidente. Com este comportamento, José Mota despreza os espinhenses e enfraquece a democracia. Por causa dele a democracia em Espinho está, ela sim, doente."

Entretanto, os órgãos distritais eleitos em 24 de Maio serão empossados, amanhã, em Aveiro. A Comissão Política Permanente liderada por Ribau Esteves, presidente da Câmara de Ílhavo, e integrada por Luís Montenegro, venceu, com 1230 votos contra 1184, a lista encabeçada por Paulo Teixeira, autarca de Castelo de Paiva, que integrava o também espinhense Pedro Nelson.

Em Espinho os resultados foram bem mais desequilibrados, tendo a lista de Ribau Esteves e Luís Montenegro obtido 123 votos contra 23 da lista B. Maria Goreti, também da lista A, foi eleita secretária da Mesa da Assembleia Distrital. Foram igualmente eleitos os delegados de Espinho à Assembleia Distrital de Aveiro: António Castro, José Campos, Alexandra Bastos, Carlos Tavares, Córdélia Catarino e Carvalho e Sá.

Lúcio Alberto

Proposta do presidente dos 'tigres' Pólo Desportivo Comendador Manuel de Oliveira Violas

Rodrigo dos Santos revelou ao jornal *Defesa de Espinho* que irá propor à Direcção e aos associados, presumivelmente em Assembleia Geral, "a designação do nome do Comendador Manuel de Oliveira Violas para o novo pólo desportivo do Sporting de Espinho, porque deve-se perdurar na História a memória de um Homem que contribuiu notoriamente para o desenvolvimento do clube, em particular, e do concelho, em

geral."

O presidente dos 'tigres' realça ainda "a capital importância do plano estratégico e, sobretudo, do plano de emergência que os sócios do clube claramente aprovaram e cuja legitimidade foi reprovada por esmagadora maioria como ficou implícito no recente acto eleitoral."

Entretanto, Rodrigo dos Santos pretende "chamar a atenção de todos os sócios"

que não está disponível "para alimentar querelas políticas", sublinhando que "tenho sido, sou e serei intransigente na defesa dos interesses do Sporting Clube de Espinho".

Numa última revelação: "Deposito no clube muito dinheiro para superar as dificuldades de tesouraria e honrar os compromissos do passivo que se herdou do passado."

Lúcio Alberto

Vende-se T2 - Granja

Edf. Moinho de Vento, junto ao Hotel Solverde

USADO C/ NOVO FRENTE AO MAR
Divisões c/ boas áreas. Aquecimento central.
Garagem e varanda c/ 15 m2
Frentes: Nascente/Poente
Condomínio c/ campo de ténis e salão de festas
Tlm. 91 838 99 29 (o próprio)

Gabinete de Radiologia de Espinho

DR. JORGE NUNES DE MATOS
DR.ª MARIA DO CARMO VASCONCELOS
DR.ª HELENA CUNHA

Médicos especialistas:

Raios X - Radiologia Dentária - Ecografia - Mamografia - Densitometria Óssea - TAC

Acordos com: ADSE, SAMS, PORTUGAL TELECOM, PSP, GNR, CGD, ACASA, MINIST. JUSTIÇA, CTT, MEDIS e SNS

Consultório: R. 20 n.º 1436 r/c Dt.º - Telef. e Fax 227341975 - 227314650

Horário: das 09h00 às 12h00 e das 14h00 às 19h00



ECONSAR, Lda
Contabilidade e Serviços



ECONSAR II
Mediação de Seguros, Lda.

Sede: Avenida de S. Cristóvão, 1385 - 4500 Nogueira da Regedoura
Telef.: 22 747 21 50 • Fax: 22 747 21 59

Filial: Rua S. José, n.º 727 r/c - 4535 Santa Maria de Lamas
Telef.: 22 747 10 80 • Fax: 22 747 10 89

Loja das Miudezas

José Manuel Queirós
Retrosaria - Botões - Lingerie
Interiores Homem - Collants

Rua 23 n.º 447 - 4500 ESPINHO - Telef. 227314174

Fonseca

TECIDOS - MODAS

RUA 19, N.º 275 - Telefone, 22 734 04 13 - ESPINHO



Para mais tarde recordar...

Crianças do concelho no Zoo de Lisboa

A Câmara Municipal de Espinho proporcionou uma sexta-feira inolvidável para centenas de crianças, com uma visita (que se renova todos os anos) ao Jardim Zoológico de Lisboa. De facto, os finalistas do ano lectivo em curso do primeiro ciclo do ensino básico (outora designado por primário) do concelho de Espinho deleitaram-se com as habilidades dos golfinhos e das focas, as diabruras dos macacos, gorilas e outros animais de menor ou maior porte físico, uns mais ágeis e outros pacatos, alguns dóceis e outros felinos!

Lúcio Alberto (texto)
Vitor Lancha (fotos)



EM LOCAL PRIVILEGIADO DA CIDADE DE ESPINHO

AVENIDA 32



LINHA D'ÁGUA

T-2 T-3 Duplex

ACABAMENTOS DE QUALIDADE



PROMOÇÃO MARÇO/MAIO

DESCONTOS COM CONDIÇÕES ESPECIAIS NA COMPRA DO SEU IMÓVEL ATÉ 31 DE MAIO DE 2002



Stand de Vendas no Local • Tel.: 96.451 6030

AV. DA PRAIA - N.º 2192 - ESMORIZ • TEL. 256 755 657

e-mail: paulo_pereira@cordex.com

internet: www.apt-imobiliario.com