

Na madrugada de sábado

Jovem violada no aeródromo

página 25

Espanhóis vencem Torneio Cidade de Espinho

Andebol de praia ao mais alto nível

páginas 14 e 15



Mota na Assembleia Municipal

“Tenho o máximo respeito por este órgão”

páginas 2 e 3

Assembleia de Guetim

Comissão de Festas gera preocupação

página 11

Assembleia de Paramos

Reunião longa e agitada

página 12

Assembleia de Silvalde

Agitação como no 'velho oeste'!

página 13

Candidato à presidência da Concelhia do PSD

José Carlos Santos quer renovação

páginas 6 e 7



A presença de José Mota e a ausência de Carlos Gaio marcaram a primeira reunião da sessão de Junho da Assembleia Municipal, em que foi discutida a informação escrita do presidente da Câmara. Na segunda reunião, já sem o edil, foi aprovado o protocolo, a assinar entre a Edilidade e a Junta de Freguesia de Espinho, relativo ao edifício da antiga escola da Rua 23 e apreciado o relatório e contas, plano de actividades e orçamento da Associação de Desenvolvimento do Concelho de Espinho (ADCE).

Assembleia Municipal com Mota (e sem Gaio)

"Tenho o máximo respeito por este órgão"

Sandra Soares (texto)
Vitor Lancha (fotos)

Na primeira reunião da sessão de Junho da Assembleia Municipal, a Câmara esteve, pela primeira vez neste mandato, representada pelo seu presidente, José Mota, enquanto que, na presidência da Assembleia,

Carlos Gaio pediu a suspensão das suas funções e foi substituído por António Cavacas.

Numa declaração lida por Abel Gonçalves, presidente da Junta de Freguesia de Silvalde, o responsável justificou a sua atitude, revelando que "há vários meses pretendia assumir esta decisão, por razões de saúde. Cons-

ciente de ter atingido um determinado limite, não posso deixar de concentrar todas as minhas energias na defesa da minha vida pessoal e profissional".

E ressaltou: "Esta interrupção não significa que prescindia dos compromissos que firmei quando fui candidato às últimas autárquicas e aceitei o cargo de Presidente da Assembleia Municipal. Estou consciente dos meus deveres políticos para com o Partido Socialista, para com o povo de Espinho e para com o órgão autárquico a que presido com indiscutível legitimidade".

Carlos Gaio apresentou ainda "a todos os membros da Assembleia, sinceros pedidos de desculpa pela forma exaltada como procedi na reunião de 24 de Junho. Tenho consideração por todos os membros deste órgão, respeito-os como eleitos locais e como representantes de Espinho, apesar das diferentes posições político-partidárias".

Abordando algumas questões formais do funcionamento da Assembleia Municipal, Carlos Gaio pediu para que António Cavacas assegure a

condução dos trabalhos e deixou um apelo para que "os membros da Assembleia Municipal abandonem posições de intransigência e encontrem caminhos para que este órgão se afirme tão digno como plural".

Antes do primeiro ponto da ordem de trabalhos, Pinto Moreira (PSD) e Jorge Carvalho (CDU) apresentaram um ponto de ordem sobre a discussão da informação escrita do presidente da Câmara.

Para Jorge Carvalho, "a forma como habitualmente se trata o ponto respeitante à informação escrita do presidente não é legal. Estamos aqui para fazer a apreciação de uma informação escrita e entendo que esta sessão não se pode transformar em dois comícios, um antes e outro depois das perguntas dos vogais".

Assim, propôs que "o presidente prescindia do primeiro comício, a Assembleia faz a apreciação e o presidente termina com um único comício".

Mas António Cavacas lembrou que "o presidente tem o direito de apresentar oralmente e de justificar a infor-

mação apresentada por escrito".

Jorge Pina não compreende que "tenham andado seis meses a reclamar a presença do presidente e agora que ele está aqui não queiram que ele fale".

"Primeiros meses não foram fáceis"

Na sua primeira intervenção, o presidente da Câmara sublinhou que "tenho o maior respeito por esta Assembleia e quando falto tenho razões que me impedem de cá vir, mas tento cumprir a lei fazendo-me representar pelo vereador Rolando de Sousa".

O autarca explicou "que estes primeiros meses do ano não foram fáceis, fui apelidado de pessoa menos séria por alguém que fez acusações em Tribunal e aconselhado a suspender o meu mandato, não o fez porque estava de consciência tranquila e qualquer cidadão é inocente até a sentença transitar em julgado".

Sobre este assunto, José

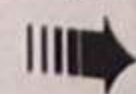

AUTO ROQUE, Lda.

PEUGEOT

**PORTAS ABERTAS
(5 e 6 Julho)**

206 SW



VISITE O NOSSO STAND DE VENDAS

Av. Central Sul, 1833 (E.N.109) - 4500-502 Paramos - ESPINHO
Tel.: 22 731 38 83 - 22 731 06 08 (Fax) - Telemóvel: 91 725 26 37
Stand: Avenida 24, n.º 925 - ESPINHO



Mota agradeceu "a solidariedade prestada, nada me move contra quem fez críticas, mas desejo a mesma sorte às pessoas que andaram a colocar recortes de jornais pelas árvores e paragens de autocarro. Nunca utilizei questões destas na luta política".

Em relação às actividades da Câmara, José Mota defendeu "as actividades dos idosos no primeiro semestre, permitindo-lhes conhecer o país e desfrutar de alguns momentos de prazer através de diversificados programas de férias e é assim que devemos continuar pois este é um sector importante da sociedade".

O autarca também referiu "as muitas e importantes actividades realizadas na Nave Polivalente, presenciadas por numeroso público, o sucesso do Multimeios, em especial junto das escolas e destacou algumas das obras e projectos em curso".

Em relação à água das praias, o autarca considera que "a questão nem sempre foi tratada da melhor forma, não percebo que cidadãos de Espinho façam publicidade negativa às nossas praias. Este ano as análises das águas são boas, mas estamos sujeitos aos problemas de carácter ambiental e, embora não se possa colocar em causa o esforço da Câmara, dependemos de terceiros, pois boa parte da poluição não vem do concelho de Espinho".

É: Na Lagoa de Paramos "o que falta fazer não depende apenas de Espinho, os estudos prévios estão concluídos, mas ainda existem algumas questões entre as Câmaras de Espinho e Santa Maria da Feira, não por má vontade da última, mas porque ainda não conseguiu resolver os seus problemas relativos aos resíduos sólidos e industriais que acabam na Ribeira de Rio Maior", acrescenta.

"Enterramento não está esquecido"

Entretanto, José Mota afirma que "o processo de enterramento não está esquecido nem parado, não é verdade que o Governo tenha colocada a obra em causa nem existem sinais que motivem preocupação. O concurso de adjudicação foi concluído, estando a obra à espera de uma resolução do Ministério do Ambiente, mas este é um problema que tem todas as condições para ser ultrapassado. Apesar desta ser uma obra da REFER, tutelada pelo Governo, esperamos que as obras comecem rapidamente".

O autarca garante ainda que "a feira semanal será intervencionada, foi aberto concurso para a remodelação do Mercado Municipal, está a ser efectuado o estudo prévio para a nova piscina, a obra do FACE continua



a desenvolver-se, foi aberto um concurso de ideias para o Parque João de Deus, este mês deve abrir o concurso para a obra de requalificação urbana do espaço delimitado pelas ruas 15/25 e 20/8 e a obra do passeio à beira-mar deve começar ainda este mês".

No âmbito do PER, o edil espinhense revela que "em Anta a obra está pronta a ser adjudicada e foi aberto concurso para Silvalde e Guetim. Em relação a Paramos, está elaborado o estudo prévio que deve ser aprovado pelo INH".

Quanto às escolas, "os edifícios são antigos e desadequados, mas todos os Governos anunciam transferência de competências para as autarquias como se tratasse de uma prenda, embora só transfiram despesas e não verbas. Mesmo assim a autarquia tem feito um grande esforço, muitas obras estão concluídas e outras previstas".

Em conclusão, José Mota garantiu "não pretender fazer um comício, mas transmitir importantes informações aos vogais" e deixou claro que "existe abertura total para que Câmara e Assembleia possam desempenhar as suas tarefas de acordo com a lei, não havendo necessidade de se atropelarem, mas contribuindo ambas para o desenvolvimento do concelho".

"Muito projecto, mas obra nem vê-la"

Segundo Jorge Carvalho, "se José Mota viesse à Assembleia saberia que muitos dos assuntos por si tratados já foram discutidos e os argumentos apresentados rebatidos".

Neste âmbito, o vogal da CDU questionou o autarca sobre "o que fez entre as 21.30 horas e a uma da manhã dos dias 26 e 28 de

Abril, 2, 10 e 16 de Maio, dias em que faltou à Assembleia alegando estar ao serviço da autarquia mas que não constam do relatório".

José Mota replicou, argumentando que "o presidente da Câmara tem de estar sempre presente nas Assembleias Municipais, mas os vogais podem faltar sem serem fiscalizados, hoje não estão presentes vogais que exigem a minha presença".

Para o edil espinhense, "em anteriores mandatos não se exigia tanto e era normal o presidente não estar presente na maioria das vezes. Duvido que algum presidente tenha dado tantas horas por dia, tantos dias por ano à autarquia".

Pinto Moreira considera que José Mota "falou muito mas disse coisa nenhuma, muito estudo, muito projecto, mas obra nem vê-la. Esqueceu os polidesportivos nas freguesias, a Biblioteca e o Estádio Municipal e em termos de política social, esta resume-se à ADCE e aos passeios para os idosos. Onde estão os centros de dia e os lares da terceira idade nas freguesias".

O autarca revelou que "a Biblioteca está à espera do projectista. Quanto à construção do Estádio Municipal, foi efectuado um estudo prévio para um obra de dois milhões de contos, mas o processo desenvolveu-se e esta já atingia os seis a sete milhões, o Euro 2004 trouxe maiores problemas ao nível do financiamento e agora surgiu uma proposta do Sporting de Espinho, que tenta criar condições para construir o seu próprio Estádio, uma questão que tem de ser analisada".

Protocolo com Junta de Espinho

Depois de uma primeira reunião com um final escalante, em que a discussão

continuou à porta da Câmara Municipal apesar da hora tardia (três da manhã), a segunda reunião da sessão de Junho da Assembleia Municipal decorreu de forma mais tranquila, mas sem a presença do presidente da Câmara, substituído por Rolando de Sousa. Na presença dos trabalhos manteve-se António Cavacas

Esta reunião ficou marcada pela aprovação, por unanimidade do presentes, do protocolo a assinar entre a Câmara e a Junta de Freguesia de Espinho relativo ao edifício da antiga escola da Rua 23 e a apreciação do relatório de contas, plano de actividades e orçamento da Associação de Desenvolvimento do Concelho de Espinho (ADCE).

Neste protocolo a proprietária do edifício é a freguesia de Espinho que tem a responsabilidade da administração e manutenção integral do edifício destinado para sede da freguesia, onde ficarão instalados os órgãos autárquicos e serviços administrativos, outros serviços de interesse local e público, serviços de colectividades e associações locais, tendo ainda um centro cívico, um auditório e um espaço para exposições e eventos.

Como contrapartida pelo investimento a Câmara tem garantido o direito definitivo de utilização de três divisões e respectivos anexos, cómodos e acessos que o município utilizará para serviços de apoio ao cidadão. O município contribui para a manutenção do edifício com uma verba mensal de 500 euros

Jorge Carvalho (CDU) garantiu nada ter contra o protocolo, mas "já que o mesmo será assinado pelo presidente da Câmara, deveria estar cá. Tendo mais uma vez feito a esta Assembleia a desfeita de não estar presente, a CDU retribui no mesmo sentido ausentando-se intencionalmen-

te, durante a discussão deste ponto". Bancada da CDU abandonou a sala, regressando após a votação do protocolo.

"Confundir funções e competências"

No caso da ADCE a questão também girou, embora implicitamente, à volta da ausência do presidente da Câmara e os ânimos acenderam-se quando Rolando de Sousa, revelou não saber "se estou em melhores condições do que os vogais para falar deste assunto".

Nesta associação, a Câmara Municipal é representada por José Mota e a Assembleia Municipal por Carlos Gaio, mas estando ambos ausentes da Assembleia, Jorge Carvalho chegou a colocar a possibilidade de ser Abel Gonçalves, presidente da Junta de Freguesia de Silvalde, a prestar esclarecimentos visto ser ele o presidente do Conselho Fiscal da ADCE, ao que o autarca respondeu que naquela Assembleia era apenas presidente da Junta.

José Luís Peralta (PS) considerou "estarem a confundir-se funções e competências, pois esta Assembleia apenas tem de ser informada da actividade da Câmara nesta associação, não temos qualquer poder de fiscalização".

A ADCE foi criada no âmbito da candidatura a um projecto de luta contra a pobreza, tendo diversas entidades como sócios fundadores. Com o desenrolar do projecto, foram criadas quatro empresas de inserção, para desempregados e pessoas à procura do primeiro emprego, que neste momento têm 94 funcionários, já que os serviços prestados foram vendidos a diversas entidades.

Mas no âmbito do projecto inicial estas empresas

não terão financiamento para sempre, pelo que está a ser preparada a criação de uma empresa que irá integrar estes trabalhadores, competindo normalmente no mercado.

Jorge Pina alertou para a dificuldade de integrar os trabalhadores de empresas de inserção, em outras empresas, mesmo que estas recebam benefícios fiscais, apelando para que seja efectuada uma sensibilização no sentido dos empresários aceitarem estas pessoas.

Para Fausto Neves, "quando as pessoas formadas na ADCE arranjam emprego fora deixam de estar dependentes e pelo secretismo e falta de informação que envolve a ADCE, tememos que esta seja uma grande máquina eleitoral à serviço da Câmara".

José Luís Peralta lamenta que "que tudo que se faz de bem seja considerado eleitoralismo" e Jorge Pina voltou a reforçar o apelo para que os empresários mudem de mentalidade.

Nesta reunião foram ainda aprovados por unanimidade dois votos de pesar, da CDDU e PS, pela morte de Bernardino Gonçalves da Silva, "o engraxador da Rua 19 que era capaz de tratar bem dos sapatos, mas ainda melhor da cabeça, pois podia falar-se com ele da maior diversidade de assuntos, dando o exemplo de como viver democraticamente, desde antes do 25 de Abril", como sublinhou Fausto Neves.

Na primeira reunião, foi ainda aprovada por maioria uma moção sobre o Canal 2 da RTP apresentada pela CDU, onde se apela "ao Governo que abandone a sua teimosia para que se mantenha o segundo canal".

A terceira reunião da sessão de Junho da Assembleia Municipal estava a decorrer à hora de fecho desta edição e a quarta reunião está marcada para esta noite.



Os alunos finalistas da Escola Básica N.º de Espinho visitaram, recentemente, as instalações da fábrica Polipoli, na zona industrial, onde estão a ser fabricados os painéis exteriores e interiores, frentes e mesas de comando do Metro do Porto



FLASHES

Grupo Cultural e Recreativo Semente Assembleia Geral

De acordo com os seus estatutos o Grupo Cultural e Recreativo Semente convoca os seus sócios efectivos e auxiliares para uma Assembleia Geral Ordinária, a realizar pelas 21.30 horas de sábado, na sua sede social.

Da ordem de trabalhos constam: leitura e possível aprovação da acata da sessão anterior; leitura e possível aprovação das contas; análise do primeiro semestre de actividade das diversas secções; XIV Festa de Folclore Semente/2002; XXV aniversário do grupo; outros assuntos de interesse para a colectividade.

Colóquio no Centro Social de Paramos Toxicodependência

No âmbito das várias actividades que em vindo a desenvolver, o Centro Social de Paramos acolhe um colóquio, pelas 21 horas de amanhã, na sua sede, onde serão abordados diversos temas ligados à toxicodependência.

Celina França do IPDT (Instituto Português da Droga e Toxicodependência) vai falar sobre a toxicodependência enquanto realidade social e João Doce, do CAT (Centro de Atendimento de Toxicodependentes) de Santa Maria da Feira, irá abordar a importância da prevenção na toxicodependência.

Nesta iniciativa organizada pelo CIPO e pelo SMACTE será também referida a relação entre esta dependência e as famílias

Entretanto, foi inaugurada na tarde do passado sábado, no novo edifício do lar de idosos, a habitual exposição de fim de ano com os trabalhos de todas as unidades em funcionamento no Centro Social de Paramos: Área da infância; Centro de Dia; Centro Comunitário; CIPO; UNIVA e SMACTE.

Esta exposição está patente ao público, entre os dias 29 e 30 de Julho das 15 às 18.30 horas e de 1 a 5 de Julho das 10.30 às 12.30 e novamente das 15 às 17.30 horas.

Sandra Soares

Recomendação de Simplício Guimarães Regulamento Municipal da Edificação e da Urbanização

Simplício Guimarães tem estado (e assegura continuar) activo na Assembleia Municipal, na qualidade de vogal, propondo, por exemplo, uma recomendação, baseando-se "nas alterações profundas no Regime Jurídico do Licenciamento Municipal das Operações de Loteamento, das Obras de Urbanização e das Obras Particulares" e que com o disposto legal em vigor "os municípios, no exercício do seu poder regulamentar próprio, devem aprovar regulamentos municipais de urbanização e ou edificação, bem como regulamentos relativos ao lançamento e liquidação de taxas que, nos termos da lei, sejam devidas pela realização de operações urbanísticas."

Neste quadro do que é regulamentado em decreto-lei e no âmbito da competência da

Edilidade de Espinho, Simplício Guimarães ressalva:

"Pretende-se com o referido regulamento, desenvolver, aprofundar e complementar as matérias e regras relativas à urbanização e à edificação constantes do Regime Jurídico da Urbanização e da Edificação (RJUE), bem como regulamentar o lançamento e liquidação das taxas que sejam devidas pela realização de operações urbanísticas, tendo em conta sempre as necessidades concretas de infra-estruturas e serviços gerais do município, quer em função dos usos e tipologias das edificações, quer em função da respectiva localização.

Pretende-se ainda, que se reúna num único diploma o Regulamento Municipal da Edificação e da Urbanização (RMEU) de modo a auxiliar os municípios

na interpretação das normas legais dispersas por inúmeros diplomas e conferir maior rapidez, eficácia e unidade de acção aos serviços

Tendo por objectivo, contribuir para o esclarecimento das exigências legais, que seja anexo ao RMEU um 'Manual de Instruções de Processos', em termos de instrução de processos de licenciamento/autorização de obras particulares, loteamentos e obras de urbanização, que derem entrada nos serviços desta Câmara Municipal, a fim de que os mesmos possam seguir os seus trâmites legais, com eficácia e eficiência."

E nestes parâmetros que José Simplício apresenta à Assembleia Municipal uma recomendação "cujo sentido introduz alterações profundas no Regime Jurídico do Licencia-

mento Municipal das Operações de Loteamento das Obras de Urbanização e das Obras Particulares", para que à discussão e aprovação do RMEU na Assembleia Municipal "seja acrescentado um "Manual de Instrução de Processos", tendo este por objectivo "contribuir para o esclarecimento das exigências legais."

Praia de domínio público - dever de vigilância

Atento à época balnear, Simplício Guimarães alerta para a "responsabilidade civil do Estado - dever de vigilância nas praias de domínio público", especificando:

"Tendo os serviços públicos conhecimento da existência de determinado perigo para os utilizadores da praia e omitido tais serviços o dever de vigilância e de sinalização desses perigos, fica criada uma condição sem a qual o resultado - a morte da vítima - não se produziria. Cumpre ao Estado, através do serviço público competente, observar o dever de cuidado adequado a evitar a produção de dano, sendo responsável civilmente em caso de incumprimento."

Simplício Guimarães sugere, entretanto, que os interessados consultem "as Obrigações em Geral e Código Civil" e o "Acórdão do Supremo Tribunal de Justiça, de 13 de Dezembro de 2000."

Lúcio Alberto

<p>Semanário Registado na Direcção-Geral de Comunicação Social sob o n.º 100594</p> <p>Fundado em 27/Março/1932</p> <p>PROPRIEDADE - EMPES - Empresa de Publicidade de Espinho, Lda. Matriculada na Conservatória do Registo Comercial de Espinho sob o n.º 59, folhas 30 do livro C-1</p> <p>Capital Social: 5.200,00 Euros</p> <p>Contribuinte: 500 095 540</p>	<p>Administração</p> <p>Fernando Cunha (gerente)</p> <p>Joaquim Vasconcelos (gerente)</p> <p>Detentores com mais de 10% do capital</p> <p>Solverde - Soc. de Investimentos Turísticos da Costa Verde, Lda.</p> <p>Direcção</p> <p>Lúcio Alberto</p> <p>Email - lucio.alberto@mail.telepac.pt</p> <p>Redacção</p> <p>Manuel Proença</p> <p>Sandra Soares</p>	<p>Colaboradores</p> <p>Abreu Cepêda; Adérito Santos; Alberto Monteiro; António Duarte Estêvão; António Regedor; Carlos Campos (Suíça); Carlos Salvador; Dagmar Lourenço (Brasil); Jorge Madureira; José António Ribeiro; José de Abreu; José Curral; José Domingues; Luís Madureira; Manuel Sancebas; Maria Fernanda Barroca; Maria Helena Vasconcelos; Mário Frota; Napoleão Guerra; Paulo Costa e Vítor Lancha.</p>	<p>Departamento de Produção</p> <p>António Guerra</p> <p>Publicidade</p> <p>Joaquim Natário</p> <p>Secretaria de Administração e Redacção</p> <p>Cristina Fonseca e Fernanda Oliveira</p> <p>Serviços Administrativos e Publicidade</p> <p>Av.º 8, 456 - 1.º andar - Sala R</p> <p>Ap. 39 - 4501-853 ESPINHO Codex</p> <p>Telef. / Fax: 22 734 15 25</p> <p>Email-empes@mail.telepac.pt</p>	<p>Departamento de Redacção</p> <p>Av.º 8, 456 - 1.º andar - Sala H</p> <p>Ap. 39 - 4501-853 ESPINHO Codex</p> <p>Telef. / Fax: 22 734 15 25</p> <p>Email-defesadeespinho@mail.telepac.pt</p> <p>Impressão</p> <p>NAVEPRINTER - Indústria Gráfica do Norte, SA - E.N. 14 (km 7,05) Apartado 121 - 4471 MAIA Codex</p> <p>Tiragem média</p> <p>4.000 exemplares</p> <p>Depósito Legal n.º 1604/83</p>	<p>Os textos (e ilustrações) de Opinião publicados nesta edição são da inteira responsabilidade dos seus autores, não vinculando, directa ou indirectamente, o cariz editorial e informativo deste jornal.</p>
---	---	---	---	---	--

Estudantes

Executam-se todos os tipos de trabalho de texto em **Winword** e **Excel**

Contactar tel. 22 734 21 57, a partir das 19 horas

CLÍNICA DE MEDICINA DENTÁRIA

Acordos com: PSP, ACASA, CGD, EDP, SAMS, PHILIPS, REFER, CRUZ VERMELHA

Dr. Jorge Pacheco

ORTOPANTOMOGRÁFIA, TELERRADIOGRÁFIA, IMPLANTOLOGIA, ORTODONTIA (fixa e removível), PRÓTESE (fixa e removível)

R. 8 n.º 381-1.º • 4500 ESPINHO • Telef. 227342718

DOMUSGEST

GESTÃO DE CONDOMÍNIOS

Confie na nossa experiência

Rua 21 n.º 755 - 1.º C (Esq. c/ Rua 26)

Telefs. 227320866 / 227341589 • Telem. 962984197

Foto CARLOS SALVADOR



Com apoio do Aeroclube da Costa Verde Encontro de Ultraleves em Espinho

O Aeroclube do Norte-Póvoa do Varzim organizou, no passado fim-de-semana, um encontro de ultraleves que teve por objectivo juntar os vários pilotos de Portugal e da

Galiza, numa animada e saudável convivência e na descoberta dos costumes e gastronomia do Norte de Portugal.

O Encontro de Ultraleves

— Norte 2002 abriu pelas 8.30 horas, da passada sexta-feira, com a recepção aos participantes no Aeroclube da Costa Verde, de onde partiram pelas 10 da manhã, seguindo para vila Real, onde almoçaram, encerrando o dia em Mirandela onde houve tempo para batismos de voo e um animado jantar.

No sábado os pilotos partiram de Mirandela, passaram por Cabeceiras de Basto e descansaram em Cerval.

O encontro encerrou no domingo com um almoço no Casino da Póvoa do Varzim, tendo os aviões ficado estacionados no Aeródromo da Maia.



Jardim Infância da Quinta

Crianças (de Anta) em festa

Os finalistas do Jardim Infância da Quinta (Anta) tiveram (no passado dia 26) o seu almoço de encerramento do ano lectivo num restaurante da cidade, com a presença dos encarregados de educação, representantes da autarquia e da Associação de Pais.

Para finalizar, com pompa e circunstância, o acto lectivo, realizou-se (no dia 28) uma festa-convívio.

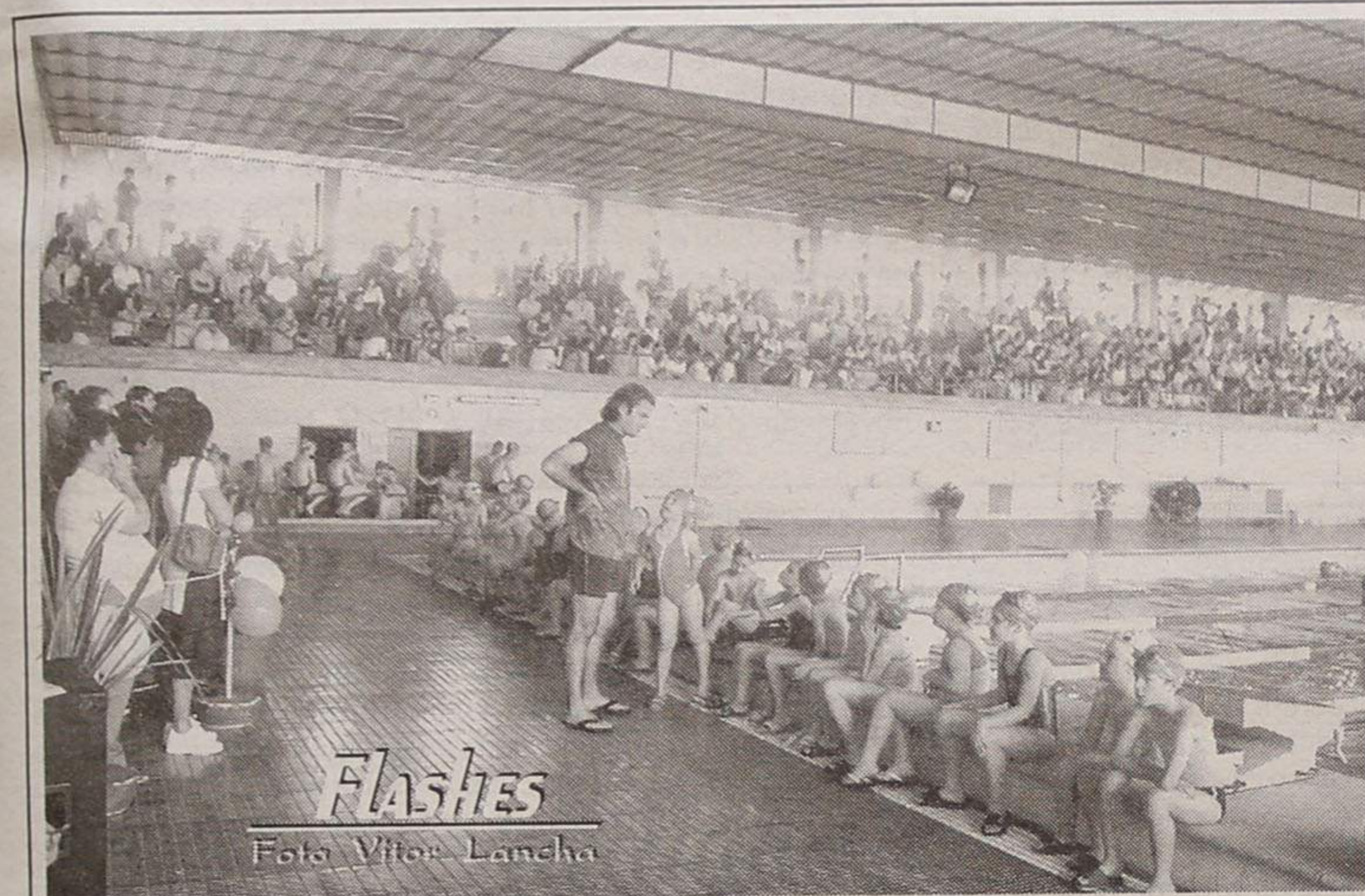

Festa de 'encerramento' das aulas (para crianças) na Piscina Municipal



HOTEL CANINO

Escola de Treinos

OBEDIÊNCIA • GUARDA
PROTECÇÃO

SE VAI DE FÉRIAS
FAÇA JÁ A SUA RESERVA



Rua do Lavrador, n.º 47 - Cardielos - Rio Meão
4520 Sta. Maria da Feira • Telef. 256 784 005 • Tlm. 919 651 821

Tel. 22731 1219 • Tlm. 96247 0242 • 96411 8350

Aluguer

ESPINHO
T0 c/ mob.
T3 c/ mob.
T1+1 c/ mob.
Escritórios - R. 19
Lojas
T2 s/ mobília
TRESPASSE
Lojas Centro - B. preço

Vende-se

Lourosa, Ovar, S. Paio Oleiros
T2 - Espinho
T2 c/ novo - Espinho
T2 e 3 - J. Espinho
Vivenda c/ piscina - B. Jesus
T2 mob. - J. Solverde
T4 usado - Centro Espinho
T3 Dúplex

AK

Amentia

Comércio de Vestuário de Alta Costura

PROMOÇÕES

30%

VERSACE
JEANS COUTURE

D&G
DOLCE & GABBANA

MOSCHINO®

roccobarocco

Rua 19 n.º 938 - 4500 Espinho • Tel. 227313844
Rua 16 n.º 627 - 4500 Espinho • Tel. 227331230



ECONSER, Lda
Contabilidade e Serviços

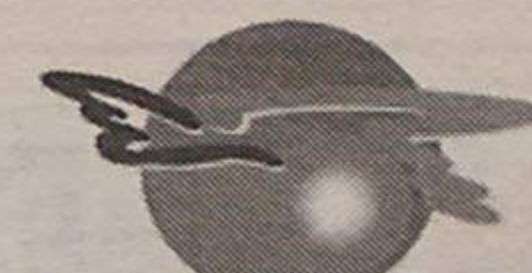

ECONSER II
Mediação de Seguros, Lda.

Sede: Avenida de S. Cristóvão, 1385 - 4500 Nogueira da Regedoura
Telef.: 22 747 21 50 • Fax: 22 747 21 59
Filial: Rua S. José, n.º 727 r/c - 4535 Santa Maria de Lamas
Telef.: 22 747 10 80 • Fax: 22 747 10 89

Eleições no PSD de Espinho

José Carlos Santos (candidato) quer renovação

José Carlos Santos irá apresentar-se como cabeça-de-lista, às eleições para os órgãos concelhios de Espinho do Partido Social Democrata. O actual vogal da Assembleia Municipal concorre contra o actual líder, Luís Montenegro.

Manuel Proença

A secção de Espinho do Partido Social Democrata vai a eleições na sexta-feira, à noite, nos Bombeiros Voluntários de Espinho. Depois de o actual líder dos social-democratas, Luís Montenegro, ter assumido, publicamente, a sua recandidatura, o vogal da Assembleia Municipal por aquele partido, José Carlos Santos, vem anunciar a sua candidatura, alegando que existe "algum descontentamento de um grupo de alguns militantes". José Carlos Santos, em entrevista a **Defesa de Espinho**, esclarece os seus pontos de vista, os objectivos de uma candidatura que pretende trazer de volta "um conjunto de pessoas que estiveram ligadas ao Partido ao longo de muitos anos" e que "deram muito ao PSD de forma desinteressada".

— **O que o levou a assumir a candidatura à presidência da Comissão Política Concelhia de Espinho do PSD?**

— Como é sabido, há dois anos fui convidado para fazer parte de uma comissão de apoio à Comissão Política. Na altura, comprometemo-nos a fazer um trabalho que, ao fim de uma meia dúzia de meses nos levou a

concluir que havia alguma falta de concretização dos objectivos a que nos tínhamos propostos. Começamos a ter consciência de que havia um incumprimento dos compromissos assumidos e, posteriormente, acabamos por ter de sair do projecto por não acreditarmos nele. Neste momento, os objectivos a que nos dispomos e pelos quais nos propomos a concorrer por uma lista diferente da apresentada pelo Luís Montenegro, pretendem dar corpo a esse trabalho que não foi realizado e, acrescentar algumas ideias importantes para Espinho.

— **Este grupo que agora concorre foi o que se dissociou do presidente da Concelhia há algum tempo?**

— Existe algum descontentamento de um grupo de alguns militantes e que é visível e concreto ao longo de há já alguns anos. Tem havido alguma falta de atenção para militantes que deram muito ao Partido ao longo dos anos. Provavelmente, em algumas fases não terão sido tratados da melhor maneira por aquilo que de relevo e de empenho tiveram na política local. Incorporamos as ideias dessa gente que não está de acordo com o rumo que tem sido dado pela actual Comissão Política.

— **Dentro das razões que**

Luís Montenegro aponta para a sua recandidatura está o facto considerar muito satisfatório o trabalho que tem desenvolvido...

— Naturalmente que não. Se estivesse satisfeito com o trabalho dele não concorria ao cargo de presidente da Concelhia. Excluindo o facto de o Luís Montenegro ter chegado a deputado, a maioria do trabalho que poderia e deveria ter sido desenvolvido não foi realizado. Se nos questionarmos relativamente à oposição que tem sido feita por parte do Partido Social Democrata nos últimos anos, reflecte, através do trabalho do grupo e de algumas pessoas, uma falta de intervenção de oposição de fundo que dê dignidade ao Partido.

— **Acha que há uma oposição acomodada?**

— Não diria que estão acomodados. A fórmula que está a ser utilizada para fazer oposição, tendo em conta o comportamento do presidente da Câmara no último mandado e no actual, não é a mais apropriada. O presidente da Câmara tem tido um desrespeito com a Assembleia Municipal e com toda a oposição. Tem havido matérias que teriam de ser trabalhadas com objectivos definidos, para mostrar ao senhor José Mota que com oposição firme não seria fácil ele ter o comportamento que tem tido. Pretendemos que a oposição seja forte e activa, consistente e fundamentada, crítica e construtiva, que dê voz a todos quantos não a tiveram nestes últimos nove anos.

Tendo visto a sua cidade a regredir e ser diminuída, da forma sistemática e grotesca, pelo avanço do polvo socialista, incompetente, incapaz e populista, perante a passividade e anuência de quantos deviam, a todo o custo e de forma corajosa, opor-se a esta corrente. Apresentamos uma lista de pessoas com o

valor e competência para assumir este papel de defesa do interesse público e conscientes de que Espinho quer e precisa de mais.

— **Significa que os membros do PSD na Assembleia Municipal não têm tido o apoio político da estrutura concelhia do Partido?**

— Essa é uma das questões que gostaríamos de ver corrigidas. Um trabalho de oposição que fosse muito mais de relacionamento e de aproximação à Comissão Política e um trabalho que pudesse trazer a concretização real dos objectivos.

— **Acha que o papel do PSD nos órgãos autárquicos é, de facto, muito mais visível, hoje, e que estão muito mais presentes nos foros de decisão do Partido?**

— A sua entrada na Assembleia da República abre-nos possibilidades que, até hoje, não tínhamos. Temos, para além da Rosa Maria Albernaz (PS), um outro deputado de Espinho, que pode dar outro tipo de visibilidade. No entanto, em relação à oposição em termos locais, insistimos que precisamos de muito mais!

— **Que propostas trazem aos vossos militantes?**

— Queremos trazer, inicialmente, ao Partido, as pessoas que, por diversas razões, têm andado desligadas. Muitas delas deram sem estarem à espera de qualquer tipo de retorno. Foram pessoas que se empenharam desinteressadamente. Queremos dar dinâmica, trazendo, também, gente nova que tem demonstrado vontade e interesse em participar na vida activa do Partido. Juntando um conjunto de pessoas que têm uma mais-valia e um potencial de experiência e pelo que demonstraram ao longo da vida em termos de intervenção política, poderemos transformar novamente o PSD num partido

forte e com a dimensão que já teve.

— **Que novas ideias trazem?**

— Pretendemos criar o Gabinete do Múncipe, um espaço de atendimento e ligação da população com os eleitos do Partido Social Democrata nos órgãos autárquicos. Com horário de funcionamento alargado, permitirá estabelecer elos importantes e dar voz nos órgãos de poder das expectativas e preocupações de todos quantos vivem em Espinho.

O Boletim Informativo será o órgão de informação da secção de Espinho do PSD e da Juventude Social Democrática, aberto à participação de militantes, simpatizantes, associações e população. Pretende ser um instrumento crítico e difusor de um ideal de sucesso para Espinho.

Por fim, a sede. Espaço privilegiado para o debate político, com condições para albergar iniciativas culturais e políticas. Tornar-se-á um polo de dinamização do Partido, com horário de funcionamento alargado e diversas valências potenciadoras de novas ideias e conceitos para uma Espinho melhor.

— **Mas o que pretendem, afinal, para o concelho?**

— Pretendemos que seja saudável e com expectativas de crescimento a Norte e a Sul, com a integração de freguesias vizinhas, cujas populações demonstraram já interesse nesta mudança, podendo e devendo o Partido Social Democrata, acompanhar núcleos locais que esclareçam e promovam esta transição, cada vez mais emergente e premente. Ainda neste ponto, é nosso dever, enquanto único partido com vocação de poder, a definição de uma estratégia global para o desenvolvimento do concelho que

OPINIÃO • VARANDA SOBRE O UNIVERSO • Adérito Santos

Questões em aberto

"Cada fracasso ensina ao homem algo que ele precisa de aprender." — Charles Dickens

Chamar-lhe-ei assim, pois os temas para os quais solicito atenção, certamente irão mais cedo ou mais tarde, ter um outro tratamento mais desenvolvido e específico de minha parte. Também não quis que fossem farpas, dado que o conteúdo dos meus pertinentes e actualizados 'aportes', não significa mais do que um alerta a alguns meus concidadãos distraídos. E, convirá que estejam a aperceber-se do que passa à sua volta. Ponto por ponto, eu deixaria não mais que o enunciado, das tais 'coisas' que mexem connosco e nos farão ser reactivos:

1.º O actual Governo já percebeu qual a verdadeira estratégia do Bloco de Esquerda, isto

é, Francisco Louçã quer ser mais oposicionista que Ferro Rodrigues, o que aliás, tem conseguido. Só que Durão Barroso e o seu elenco, deverão desvalorizar o acessório (acções destabilizadoras dum partido que vale 3%) e atacar o essencial. Quem deve marcar a agenda dos assuntos que interessa resolver para bem do país, é naturalmente o Governo que saiu democrática e legitimamente vitorioso das últimas Legislativas. O Governo deve actuar sempre com seriedade, competência e eficácia e, se assim for, os portugueses entenderão quem são os melhores. As sondagens são o que são e valem o que valem, pois no contexto actual em que um Governo que governe mesmo a sério, tem obviamente os anticorpos dos sectores dos 'opinion makers', das áreas suburbanas do proletariado e dos partidos políti-

cos da oposição. Portanto, para se obter uma sondagem desfavorável ao Governo, basta com que a amostra seja recolhida perto dos tais anticorpos.

2.º Francamente não entendo lá muito bem a incoerência do PSD e do CDS nesta 'casca de banana' colocada pelo Ex.º Presidente da República, no caso dos toiros de morte em Barrancos. No fundo, o Dr. Jorge Sampaio, terá atingido mais as hostes políticas de esquerda e por que carga de trabalhos o os partidos da AD, parecem ir ao encontro daquilo que em tempos rejeitaram liminarmente? O que ficarão a pensar muitos portugueses que se calhar votaram PSD ou CDS nas Legislativas?

3.º O palestiniano que está em Portugal pertence a uma organização terrorista, segundo comunicados da comunidade internacional que combate o terror à escala global. Parece-me que haverá um certo facilitismo por parte do Ministério dos Negócios Estrangeiros nesta matéria. É que o nosso país algum dia irá ser olhado sob um prisma de desconfiança não sendo visto como um par-

ceiro solidário com quem sofre atentados.

4.º O Governo terá, em meu entendimento, sido tardio numa chamada de atenção aos responsáveis da Federação Portuguesa de Futebol pelo que se terá passado no período imediatamente antes de Macau e durante o estágio nessas paragens. Para ser eficiente, o Governo terá que fazer rolar cabeças, sob a pena de continuar tudo como dantes, embora com algumas caras diferentes, mas com os mesmos propósitos mais personalistas, do que do interesse nacional.

5.º Nesta questão dos acontecimentos de Macau com a nossa Selecção, só não entendo porque razão nenhum jornalista (e eram tantos) 'botou faladura' sobre o que certamente notaram. Porque será? Ou só atacam quando algum jogador não quer que tirem fotografias ao seu casamento?

6.º O Governo de Durão Barroso, se quer passar o teste da credibilidade e confiança dos portugueses responsáveis, terá duma vez por

COMERCIAL

Jovem com facilidade de expressão, para demonstração e venda de equipamentos de escritório, informática, restauração, telecomunicações e software. C/ ou s/ experiência.

Resposta com curriculum a este jornal ao n.º 2354

Vende-se T2

COMONOVO, FRENTE A O MAR
Cozinha totalmente equipada, 2 WC, c/ terraço, + lugar de garagem e arrumo. Pronto a habitar. Trata o próprio.

Tl. 91 732 78 71

ELVIRA SILVA

Especialista de Dermatologia
Venereologia
(Doenças da Pele)

CONSULTÓRIO: Rua 11, n.º 746 • Telef. 227343467

contemple as aspirações da maioria e que seja claramente uma via de desenvolvimento e engrandecimento para Espinho.

O quadro económico do concelho incomoda-nos. Entendemos que o comércio tradicional está a passar algumas dificuldades, não há um parque industrial que dê o suporte económico de uma população de quase 40 mil habitantes. Há que constituir um objectivo firme e sólido em termos de futuro para que os naturais de Espinho não tenham de ir à procura de soluções fora do concelho. Há um conjunto enorme de objectivos que têm de ser traçados para que o concelho não esteja com crescimento reduzido. Há a necessidade de direccionar a cidade de forma diferente, tendo como objectivo dar-lhe uma visibilidade e um crescimento económico que, pensamos, tem vindo a perder.

- A vossa candidatura não poderá ser interpretada como uma 'guerra' a nível distrital ou nacional, entre Ribau Esteves e Marques Mendes?

- De maneira nenhuma! Neste momento, aquilo que nos preocupa é a política local e o desacordo que temos relativamente à gestão socialista. O meu objectivo e o daquelas pessoas que estão comigo nesta equipa é o de traçar para Espinho um curso novo, uma vez que não nos agrada o que é gerido pela Câmara socialista.

- Se vencerem as eleições para o vosso Partido o que vão fazer de imediato? Vai haver uma dissociação entre a lista ganhadora e a perdedora?

- Não. Aquilo que pretendemos é, de uma forma democrática, respeitar o resultado. O PSD é um partido aberto e tem dado grandes ensinamentos. O que se pretende é, a partir do dia de

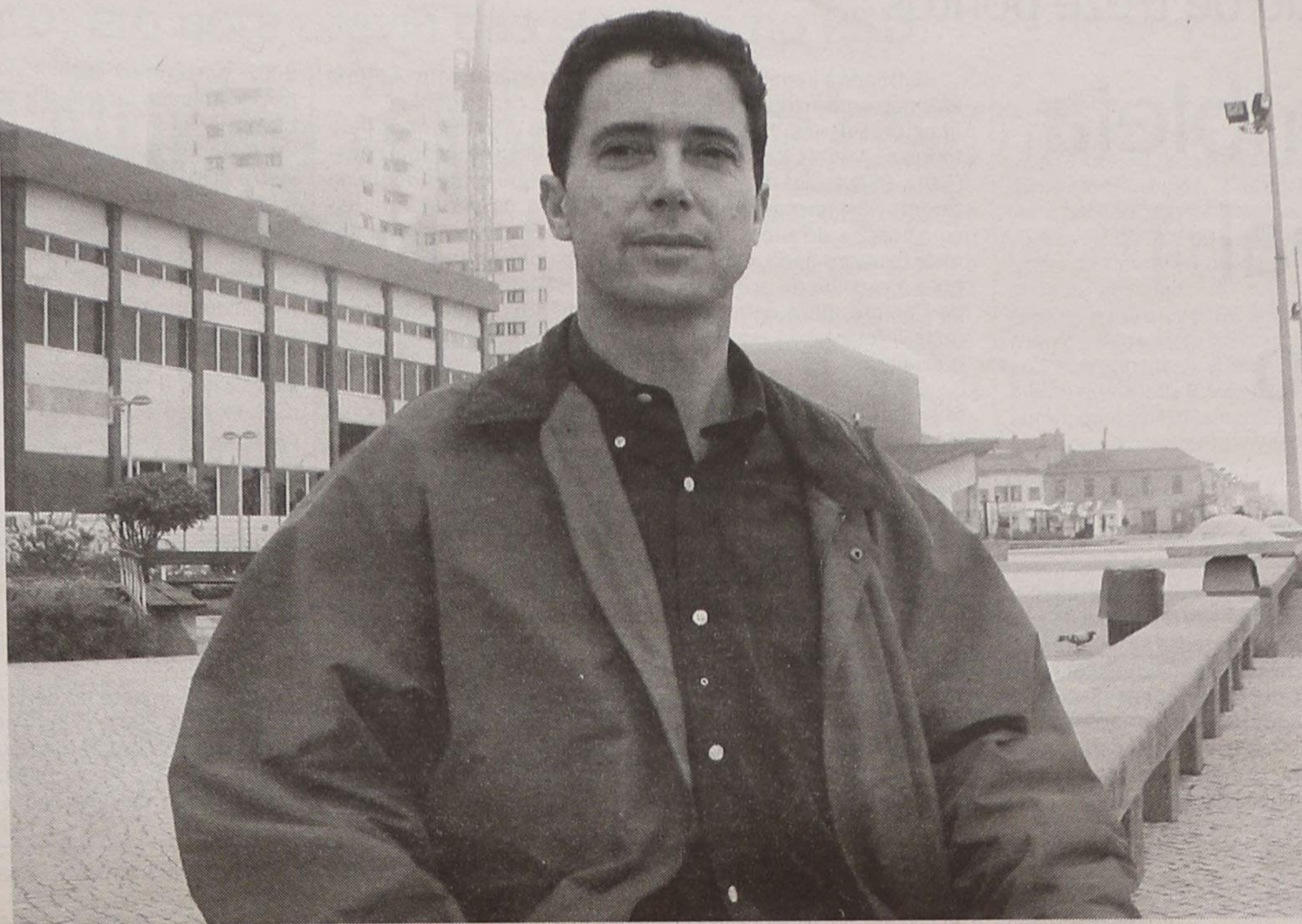

amanhã, reforçar o Partido, unir as diversas correntes que reconhecemos existirem internamente e criarmos um Partido coeso para que possamos fazer um trabalho concreto de três anos e meio e de futuro.

- Os três anos e meio que se seguem têm por objectivo as eleições autárquicas?

- O nosso trabalho é de futuro e não tem limite no tempo. Pretendemos constituir uma equipa séria. Queremos abrir o Partido a novas sensibilidades e, porque não, a valores independentes?! Queremos constituir uma equipa que nos possibilite fazer um trabalho ao longo de muitos anos, para o concelho,

que dê um rumo e recupere o prestígio de Espinho.

- Quais são as figuras que estão mais ligadas à vossa lista?

- Temos um conjunto de pessoas que estiveram ligadas ao Partido ao longo de muitos anos. Foram pessoas que deram muito ao PSD de forma desinteressada. São pessoas que, por variadíssimas razões andam distanciadas. Estas pessoas, com um grupo de pessoas novas, têm vontade de intervir na vida política local. É com elas que pensamos trabalhar. Pensamos constituir um Conselho Consultivo e de Opinião, com algumas pessoas que, neste momento não têm filiação parti-

dária, com trabalho em prol da comunidade devidamente comprovado e que merecem que as portas do partido estejam abertas. Pretende-se que elas estejam em sintonia com os seus princípios e conteúdos programáticos e que participem e ajudem a encontrar as melhores soluções para o nosso futuro colectivo. Neste Conselho Consultivo e de Reflexão serão privilegiados o debate, a reflexão e a discussão de novas ideias e de projectos. Entendemos que o nosso concelho não pode ser prejudicado pelas ambições pessoais de uma pessoa ou de um grupo de interesses. Todos têm o direito de ter ambições pessoais, mas não podem

sobrepô-las ao interesse colectivo.

- Qual será o vosso entendimento com a JSD?

- Temos uma relação muito estreita com a JSD e pensamos que, independentemente do resultado, vamos continuar a mantê-la. Como órgão autónomo, a JSD tomará a posição que bem entender.

- Que relação poderão vir a ter com o CDS-PP?

- Pensamos manter uma relação de respeito por um partido que tem o resultado que teve nas eleições. O CDS-PP está a ter um trabalho razoável, sobretudo, depois das eleições. Pensamos manter uma relação importante.

- Estão a pensar vir a estabelecer algum tipo de coligação, caso vençam as eleições para a vossa Comissão Concelhia?

- Admitimos um cenário desses, mas acho que é prematuro estarmos a falar nisso. O PSD nas últimas eleições autárquicas, em minha opinião, deveria tê-lo feito. Provavelmente, com uma coligação, poderíamos ter conseguido um resultado que poderia passar pela vitória.

- Qual é a vossa posição em relação aos grandes projectos que estão em curso no concelho, nomeadamente em relação ao enterramento da linha férrea?

- Dizemos, com clareza que, o enterramento da linha férrea é, sem dúvida, a obra do século. Naturalmente que, dentro do Partido, há uma ou outra posição que pode divergir, em pequenos pormenores, na dimensão do projecto. No entanto, na globalidade, o sentimento que existe é que é uma das obras importantes do concelho.

- E a qualidade da água das praias e bandeiras azuis?...

- Pensamos aquilo que a maioria das pessoas de Espinho pensa. O que tem vindo a acontecer ao longo dos últimos anos é que não tem havido da parte do Executivo uma atenção séria relativamente à qualidade das águas e das praias, que acabou por culminar com a desistência da candidatura à atribuição de bandeira azul. O PSD, connosco, jamais deixará de o fazer! Queremos que os factores que têm contribuído para os maus resultados da água sejam identificados e solucionados, para que Espinho possa voltar a ter o prestígio e o relevo que teve como praia de veraneio. Neste momento, de uma forma francamente desalentada, sinto que isso não tem acontecido.

todas, deixar de dar cobertura às falcatruas em torno do futebol. Quem faz má gestão deve ser responsabilizado e pagar por isso. Clubes que gastem acima das suas possibilidades não deveriam ser autorizados a competir oficialmente. Clubes que não paguem os impostos, pura e simplesmente deverão ser accionados pela Finanças e Tribunal competente. Acabar com a promiscuidade entre a política e o futebol deve ser um objectivo prioritário deste Governo.

7.º Estou muito surpreendido e intrigado, pois se algumas praias de Espinho estão mal classificadas, ainda não vi nem li aviso aos distraídos e descontraídos visitantes da nossa cidade que rumam ao mar. Sim, avisos de que a poluição nas águas não aconselham os mergulhos. De quem é a responsabilidade da omissão? A autarquia ou a Delegação de Saúde?

8.º Ao ler a última entrevista do sr. deputado Luís Montenegro terei ficado com a sensação de que, para este militante ilustre, o partido só tem

existência a partir da altura em que tomou conta da Comissão Política Concelhia. Se calhar percebi mal. Eu só lembrarei de que o PSD de Espinho que permitiu ao sr. Luís Montenegro chegar a deputado, foi constituído e mantido à custa de abnegados e desinteressados militantes e até simpatizantes, que sempre reconheceram, respeitaram e honraram os valores e as ideias de quem luta pelos verdadeiro ideais da social-democracia. Há que ter alguns cuidados em determinadas observações, pois ao contrário do que pode parecer, o PSD poderá ficar mais dividido, e então, a tal ansiada vitória nas próximas Autárquicas poderá não ser assim tão linear. É ou não assim, sr. deputado Luís Montenegro? Cuidado, respeitar a história é um sinal de memória e inteligência.

9.º Francamente não entendo a postura de alguns ex-membros da Direcção da Associação dos Bombeiros Voluntários Espinhenses. E não entendo porquê? Porque, pelo menos um deles é pessoa com quem trabalhei nessa associação, tem mesmo uma noção correcta do associativismo, tem cultura e formação académica que lhe permiti-

te ver que, no final, quem sai prejudicada é a associação e que estes 'fait divers' pessoais na praça pública não levam a conclusões objectivas e positivas para aquilo que deveríamos colocar acima das questões pessoais, que são exactamente os Bombeiros Voluntários Espinhenses e a sua associação. Faço daqui um apelo ao sr. Rui Abrantes, para que num gesto construtivo e de pedagogia conveniente á Associação dos Bombeiros Voluntários Espinhenses, desista da sua intenção de colocar questões em Tribunal que tenham a ver com a temática dos bombeiros. Ou então, deve clarificar tudo, dizendo que o que o faz mover são questões pessoais e que não terão nada a ver com o caso dos bombeiros. Espero que entenda a minha intenção, pois só estaremos do mesmo lado se quisermos mesmo ajudar a Associação dos Bombeiros Voluntários Espinhenses.

10.º Não tenho nada contra o 'homem-estátua', que vem a Espinho no Dia da Cidade. Eles fazem sempre lembrar-me dos arrumadores de carros ou pedintes romenos. Também devo dar

uma opinião do que julgo ser um programa culturalmente interessante para o Dia da Cidade e não só. E, se por exemplo, no Dia da Cidade, se realizasse uma Feira do Livro? E, se houvesse concertos musicais de qualidade elevada (clássicos ou outros culturalmente marcantes)? E, uma demonstração de jogos tradicionais do concelho? Que tal um concurso de montras nos estabelecimentos da cidade? O que me dirão duma experiência que retirasse no Dia da Cidade, todo o trânsito das Ruas 22, 20, 18, 16, 14, 12, 10, 8, 6, 4, 2, 1, 3, 5, 7, 9, 11, 13, 15, 17, 21, 23 (parece descabido, mas não tanto como isso e, no futuro, coisa semelhante pode vir a ter que ser adoptada)?

Bem, estas são as questões que tenho em aberto no meu pensamento quotidiano. Se calhar, coincidem com ideias de muita gente. Podem não ser as mais pertinentes, mas lá que mexem comigo e com algumas mais pessoas, isso é verdade. Logo, tenho vontade de continuar com o meu sentido de observador, critico sim, mas sempre com intuito de tudo melhorar.

DR. ILÍDIO SANTOS
MÉDICO DENTISTA

Implantes / Ortodontia Fixa / Prótese Fixa

Consultórios:

- R. 16 (Esquina Rua 19), n.º 545-1.º Dt.º - Espinho - Telef. 227342931

- R. Júlio Dinis, 748 - 4.º Esq.º - Sala 413 - Porto - Telef. 226007175

- R. Manuel Alves de Sá, 15 G - 4400-494 V.N. Gaia - Telef. 227118661 / 227118642

Acordos com: SAMS/QUADROS; ACASA; CGD; ADSE; PSP

JOSÉ AUGUSTO G. OLIVEIRA
Serviço de Transporte de Mercadorias
e Mudanças

ESPINHO

Tlf. 227 321 956 - Tlm. 934 250 209

ESMORIZ - PRAIA - TERRENO

Lote c/ 572 m2 para construção
de moradia de 4 frentes

PEITORIL - LIC.ª AMI 2626

Tel.: 256 754 225

936 779 775

936 779 778

Em comunicado de treze pontos

A Assembleia Municipal segundo o PCP

A propósito dos recentes acontecimentos da Assembleia Municipal de Espinho, a Comissão Concelhia de Espinho do PCP emitiu o seguinte comunicado:

1.º Em violação acintosa da lei, o presidente da Câmara Municipal de Espinho faltou a

todas as quinze reuniões da Assembleia Municipal de Espinho realizadas no corrente ano de 2002, não tendo comparecido sequer para discutir as suas duas informações escritas sobre a actividade da Câmara que enviara, nos termos legais, para apreciação.

2.º Face à ilegalidade e ao autoritarismo arrogante do senhor presidente da Câmara, todos os vogais da Oposição (CDU, PSD e CDS-PP) requereram, nos termos legais, a convocação de uma Assembleia Extraordinária, com dia e hora à escolha do presidente da Câmara, para debate das duas informações escritas a que faltara.

3.º Estranhamente, o senhor presidente da Assembleia Municipal, violando a lei e pondo em causa a dignidade do órgão a que preside, recusou-se a convocar a Assembleia Extraordinária.

4.º Nos termos legais, os vogais da Oposição marcaram a referida Assembleia para o passado dia 24 de Junho de 2002, recusando-se o presidente da Assembleia a accionar o expediente administrativo com vista à sua convocação, forçando os vogais convocantes, nomeadamen-

te, a entregar a convocatória a casa de cada vogal.

5.º No dia designado para a Assembleia Municipal constatou-se que o presidente da Câmara e os vereadores do PS faltaram intencionalmente e que os vogais do PS, concertadamente, traziam um documento preparado para ser votado de imediato a propor o encerramento imediato da sessão.

6.º Foi uma atitude ditatorial e anti-democrática do Partido Socialista de Espinho para impedir que a Oposição exercesse o direito previsto na lei de ver discutido o tema escolhido e constante da convocatória legal.

7.º Verificou-se ainda que o senhor Presidente da Assembleia Municipal, numa atitude nunca vista e nunca tentada desde o 25 de Abril, decidira exercer censura aos documentos apresentados pela Oposição para a Assembleia Ordinária seguinte, aprazada para o 27 de Junho de

2002, devolvendo ilegalmente os documentos de que discor-dava.

8.º Entre outros, foi devolvido à CDU um documento que pretendia que fosse discutido o escândalo da venda do Campo de Futebol da Avenida a empresas de construção civil – no conhecimento de que o futuro PDM será alterado para permitir tais negociatas –, o que parece indiciar que o "cambalacho" é mais extenso e grave do que parecia.

9.º A Assembleia Municipal do dia 24 de Junho foi a pior sessão de sempre deste órgão municipal, pela forma degradante como os eleitos do PS se comportaram, não deixando à Oposição outra alternativa que não fosse o abandono da sala.

10.º Finalmente no dia 27 de Junho de 2002, o senhor presidente da Câmara decidiu comparecer na Assembleia, acompanhado de uma nume-

rosa claqué preparada para o aplaudir e investivar a Oposição.

11.º Neste triste espectáculo o senhor presidente da Câmara montou um 'aplaudido' comício de 95 minutos de intervenção e reconheceu, arrogante, que tinha prestado falsas declarações à Assembleia ao justificar, em ofícios, as anteriores faltas por impedimentos ao serviço da autarquia, quando pura e simplesmente não tinha querido participar nas Assembleias.

12.º À saída da sessão, dois elementos do PS, excitados, agrediram e injuriaram dois municípios que tinham assistido à Assembleia.

13.º O Partido Comunista Português, não podendo ficar calado e indiferente, denuncia publicamente a gravidade dos actos atrás relatados, exige o respeito absoluto pela democracia e pelos direitos da Oposição e apela a que a serenidade e a normalidade regressem à nossa vida autárquica."

CORREIO DO LEITOR

Confrontos à saída da Assembleia Municipal entre comunistas e socialistas

Três décadas parece muito, mas é muito pouco. Quase nada. A igualdade, o desenvolvimento, os desequilíbrios, a discriminação não se desvanecem.

Eis o que aconteceu na última sessão (27 de

Junho) da Assembleia Municipal de Espinho, que após uma longa reunião, já passavam das 3 horas da madrugada, e à saída da Câmara Municipal de Espinho, uma militante comunista foi violentamente insultada por um militante socialista que também assistia à sessão.

Para além de ter insultado a Câmara Municipal de Espinho, os partidos da oposição (PCP, PSD e CDS), desde vigaristas, ladrões, chulos e outros nomes que só proferirei no tribunal se a isso for obrigada, começou com uma fúria devastadora, de que eu por ser mulher e ainda por cima comunista – "... não deveria estar, nem assistir à Assembleia Municipal, nem eu nem nenhuma mulher, pois todas que o fazem são... e quem...". E lá continuou ele com as maiores obscenidades que alguma vez imaginei ter que ouvir.

O machismo, é uma forma irracional, é uma situação protozoária, uma arqueologia que se opõe à liberdade.

A mulher tem direitos, os homens também tem os seus, mas estes estão à frente de todos... Ele, o homem decide! E decide sobre tudo; sobre a nossa vida.

Chamo a atenção de todas as pessoas que assistem não só na Assembleia Municipal de Espinho, mas noutras Assembleias, para o que certos homens dizem sobre as mulheres presentes, quer sejam vogais, jornalistas ou assistentes. Não o que é planeado, controlado nas declarações políticas mas 'as bocas' espontâneas quando a emoção ou o excessivo à vontade lhes quebra a autovigilância.

Vinte e oito anos passados do 25 de Abril, e as mulheres continuam à espera de deixarem de ser: exploradas no trabalho, na sociedade, na família, na comunicação social, etc. Esse é o nosso destino? num país dominado por homens.

É bem visível o país que somos; no desporto, na política, etc. Onde estão as mulheres?

Será que os homens têm tanto medo de serem ultrapassados que as detêm 'aprisionadas'?

Aprendi no meu partido, que é o PCP, que as mulheres não são mais nem menos do que os homens. Fazem exactamente as mesmas coisas no trabalho partidário, e o respeito é mútuo.

Não é com insultos e tentativas de agressão que me demove, é evidente que na agressão física

eu fico a perder, pois deve ter mais oitenta quilos do que eu.

Esse senhor como militante do PS, e ao que parece inscrito relativamente há pouco tempo, que aprenda alguma coisa; já não se usa o confronto físico, mas sim o confronto ideológico, já não se usa os insultos obscenos, mas sim o debate de ideias.

Ponho algumas reservas ao seu partido (PS), para o poder ajudar a ter alguns modos, uma vez que o seu companheiro de partido Napoleão Guerra, usa os mesmos métodos que o senhor, vendo-se igual modo a agressão feita por esse autarca a um simpaticante comunista; nessa mesma noite e local. No entanto, tente esforçar-se, e seguir os métodos dos militantes do Partido Comunista, pois (não só) mas em Espinho, somos serenos, educados, democratas e acima de tudo sabemos e respeitamos o desempenho difícil que também as mulheres têm na vida política.

Guida Rodrigues

(militante do PCP de Espinho)

ESMORIZ – MORADIAS

Em fase de construção
Tipologias T3 e T4

VENHA VISITAR-NOS

PEITORIL — LIC.^a AMI 2626

Tel.: 256 754 225

936 779 775

936 779 778

SUPERMERCADO NOVO HORIZONTE

admite

- 2 JOVENS (m/f) em part-time – sábados e domingos
- 2 JOVENS (m/f) a tempo inteiro c/ escolaridade mínima 9.º ano

Contactar: SUPERMERCADO NOVO HORIZONTE
Rua 16 ou telef. 22 734 19 91



JUNTA DE FREGUESIA DE ESPINHO

Edital CANÍDEOS

ANTÓNIO CATARINO DE ARAÚJO, Presidente da Junta de Freguesia de Espinho, faz saber que, conforme competências próprias, previstas no Decreto-Lei n.º 23/97, de 2 de Julho, devem todas as pessoas proprietárias de canídeos vir a esta Junta de Freguesia, no período compreendido entre 1 de Julho e 30 de Julho de 2002, fazer o licenciamento referente ao ano em curso.

Para que ninguém possa alegar desconhecimento, publica-se este Edital que vai ser afixado nos lugares dos costume.

Espinho, 15 de Junho de 2002

O Presidente,

a) António Catarino de Araújo



ASSEMBLEIA DE FREGUESIA DE ESPINHO

Edital

QUIRINO MANUEL MESQUITA DE JESUS, Presidente da Assembleia de Freguesia de Espinho, concelho de Espinho, de conformidade com o preceituado na Lei n.º 169/99, de 18 de Setembro, alterada pela Lei n.º 5-A/2002, de 11 de Janeiro, faz saber que se irá realizar a 2.ª Sessão Ordinária desta Assembleia, no próximo dia 9 de Julho de 2002, pelas 21,30 horas na sede desta Junta de Freguesia, com a seguinte ordem de trabalhos:

- 1 – Discussão e aprovação da acta da sessão anterior;
- 2 – Apreciação e votação das propostas de alteração ao Regimento da Assembleia de Freguesia de Espinho;
- 3 – Informação escrita do Presidente da Junta acerca da actividade da Junta;
- 4 – Apreciação da minuta do protocolo efectuado entre a Câmara Municipal de Espinho e a Junta de Freguesia de Espinho, tendo como objecto o edifício da antiga escola da Rua 23.

Para constar se publica este Edital e outros de igual teor que vão ser afixados nos lugares públicos do costume.

Espinho, 25 de Junho de 2002

O Presidente da Assembleia,

a) Quirino Manuel Mesquita de Jesus

Luís Montenegro, em nota prévia das eleições no PSD

Luís Montenegro,
deputado
e actual
presidente
da Comissão
Política Concelhia
do PSD,
emitiu uma nota
de imprensa
na qual
se refere
às eleições
de amanhã
e onde dá
a conhecer
a sua lista.

"Nunca estarei na política com um pé dentro e outro fora"

Montenegro começa por se declarar "mais disponível do que nunca para liderar o combate político do PSD em Espinho e cumprir o nosso grande objectivo: Servir Espinho e os espinhenses."

"Aqueles que pensam que me vou instalar em Lisboa e abandonar as tropas estão redondamente enganados. Eu tenho um compromisso com os meus conceterrâneos. É por eles que estou na Assembleia da República. Não fujo a essa responsabilidade e nunca estarei na política com um pé dentro e

outro fora. Ou estou a 100% ou não estou!", diz o líder do PSD/Espinho

O também vereador laranja na Câmara de Espinho refuta por completo o "açambarcar de cargos de que me acusam", porque "é bom que todos saibam ou recordem que nenhum desses cargos é de nomeação. Fui sempre eleito democraticamente e estarei sempre onde os militantes do meu partido e os espinhenses quiserem que eu esteja. O desempenho de determinadas funções acarreta com naturalidade essa circuns-

tância. Porém, em nenhum caso estou sozinho e acontece comigo o que com outros políticos do meu e de outros partidos."

Montenegro faz notar que "a grande diferença é que eu não fujo, vou sempre para a frente do touro. E fui muitas vezes porque em tempos difíceis não havia forçados disponíveis"

O deputado laranja adianta que tem um "programa de acção para os próximos dois anos e um rumo estratégico para o PSD e para o concelho de Espinho. Tenho força e tenho uma excelente equipa, unida e coesa. Com mulheres e homens de diferentes classes sociais e formação diversa. Aos quais todos os militantes e muitos espinhenses se irão juntar a bem da nossa terra."

"Vou liderar um partido firme nos seus princípios e fiel à sua vocação popular, interclassista e solidária. Um partido imune à intriga e ao elitismo para onde alguns o querem levar. Mas, naturalmente, um partido onde cabem todas - sem excepção - as diferenças de opinião, desde que expressas no local e no tempo próprios. Saberei sair no tempo próprio e ou quando perder a confiança do meu partido ou das nossas gentes", diz o candidato àqueles que "queriam" vê-

lo "longe".

Luís Montenegro não se mostra incomodado com a concorrência anunciada. "Fico contente por o partido ser hoje mais apetecível do que no passado. Gosto da diferença de opinião quando veiculada de forma cordata e transparente. O PSD é um partido aberto e é normal aparecer outra lista, embora lamentavelmente que a lista B seja pouco abrangente e politicamente demasiado inconsistente. Mas os militantes dirão".

Montenegro considera "e isso resulta da relação de proximidade que tenho com os espinhenses, que estes não compreenderiam nem aceitariam que eu fugisse às minhas responsabilidades. Vou continuar na linha da frente. Para prosseguir no caminho certo que é o caminho de todos. Com futuro e para o futuro. Nós vamos vencer e quem vai ganhar é mesmo o concelho de Espinho!"

Na mesma nota de imprensa, Luís Montenegro revela, entretanto, a sua lista de candidatos à Comissão Política da Secção de Espinho:

Presidente - Luís Filipe Montenegro Cardoso de Moraes Esteves; vice-presidentes - Joaquim José Pinto Moreira e António Vicente de Amorim Alves Pinto; tesoureiro - António Ma-

nuel Pinto de Oliveira; vogais - Maria Alexandra Flor Pinho Silva Bastos, Carlos Jorge Pereira Tavares, Sandra Marisa Prata dos Santos, Álvaro Paulo Alves Leite, Rui Manuel Martins Torres, Ana Maria dos Santos Campos Cruz, José Manuel de Oliveira Campos e Luís da Silva Correia; apoio e secretariado - João Manuel de Oliveira Passos; suplentes - Valter Vladimiro Jesus de Castro Brandão,

Gaspar Manuel da Costa Matos, Carlos Manuel Cardoso Loureiro e Filipe Alexandre Perdigão Carvalho Pinto

E à Mesa da Assembleia de Militantes: presidente - António Jorge de Castro

vice-presidente - Domingos Joaquim Lopes da Silva Bastos; secretário - Vítor Manuel Dias Ruivo.

"A Comissão Política criará por regulamento próprio um Conselho Político Concelhio composto por alguns militantes, autarcas e simpatizantes (muitos já convidados), que reunirá periodicamente com a Comissão Política, e que terá por atribuição acompanhar e aconselhar, com as opiniões e pareceres que a Comissão Política lhe solicitar. O coordenador desse órgão será o nosso companheiro Quirino Manuel Mesquita de Jesus."

CORREIO DO LEITOR

A mística do PSD

Há muitos anos que sou militante do PSD. Cresci bebendo dos meus pais uma educação alicerçada em princípios que basicamente se enquadram na matriz ideológica da social-democracia

Sinto-me, por isso, habilitado a fazer um breve comentário às eleições que sexta-feira

se disputam no PSD/Espinho.

O primeiro registo a fazer é o aparecimento de duas listas. Que me recorde tal já não sucedia desde 1994 (há oito anos). E isso demonstra e expressa a vitalidade do partido hoje. E ilustra ainda que o PSD e a sua Direcção são hoje bem mais apetecíveis do que anteriormente.

Como diria 'SuperMário', porque será?

É mesmo do Guaraná, isto é, do muito sumo que o trabalho corajoso e determinado do meu amigo e companheiro Luís Montenegro produziu nos últimos quatro anos.

O Luís e as suas equipas trabalharam de

forma séria e consistente, ultrapassando as muitas dificuldades que ferram encontrando. Mas muito mais do que isso, deram vida ao PSD.

É isso que se sente na rua. Vê-se. Cheira-se. Nos contactos que mantenho na minha vida pessoal, profissional e associativa, constato que os espinhenses reconhecem esse trabalho mas querem mais.

Querem que verdadeiramente o Luís Montenegro não os abandone porque lhe querem confiar (e a este PSD) o futuro.

Ninguém, à excepção dos que ambicionam tais lugares, atribui grande importância ao fac-

to dele desempenhar vários cargos em simultâneo. É normal. É consequência duma dedicação quase exclusiva à vida pública.

Em conclusão: entendo que o Luís Montenegro personifica a velha mas sempre actual mística do PSD. O espírito solidário. A vontade de vencer.

Os espinhenses vão estar com ele. Eu, por mim, amo a minha terra, gosto muito do meu partido. Confio no futuro dos dois. Vou acompanhá-lo, porque só eu sei porque não fico em casa.

Rui Torres
(Espinho)

O Nosso Café

Sociedade Cooperativa Cafeeira dos Cem, S.C.A.R.L.
Rua 8 n.º 603 — 4500 Espinho

Convocatória

Convocam-se os associados desta Cooperativa para uma Assembleia Geral no dia 19 de JULHO de 2002, às 20 horas, na sede social, com a seguinte Ordem de Trabalhos:

Ponto Um: Deliberar sobre Relatório de Gestão e as Contas do Exercício de 2001;

Ponto Dois: Deliberar sobre Proposta de Aplicação de Resultados;

Ponto Três: Deliberar sobre a Apreciação Geral da Administração e Fiscalização da Cooperativa;

Ponto Quatro: Meia hora para discutir qualquer assunto de interesse para a Cooperativa.

Os associados poderão fazer-se representar por outro associado da Cooperativa ou familiar maior que com ele coabite mediante simples carta credencial passada ao seu representante, anunciada por outra dirigida à Sociedade e que dê entrada na sua sede cinco dias antes da reunião da Assembleia.

Nenhum associado poderá ser representante de mais de três associados.

Não havendo, à hora marcada, o número de associados legalmente exigido, funcionará a Assembleia, com qualquer número, uma hora mais tarde.

Espinho, 17 de Junho de 2002

A Comissão Administrativa,
a) **Assinaturas ilegíveis**

O Nosso Café

Sociedade Cooperativa Cafeeira dos Cem, S.C.A.R.L.
Rua 8 n.º 603 — 4500 Espinho

Convocatória

Convocam-se os associados desta Cooperativa para uma Assembleia Geral no dia 19 de JULHO de 2002, às 21 horas, na sede social, com a seguinte Ordem de Trabalhos:

Ponto Um: Deliberar sobre eleições dos Órgãos sociais;

Ponto Dois: Deliberar sobre a continuidade da actividade da Cooperativa;

Ponto Três: Deliberar sobre a dissolução da Cooperativa;

Ponto Quatro: Meia hora para discutir qualquer assunto de interesse da Cooperativa.

Os associados poderão fazer-se representar por outro associado da Cooperativa ou familiar maior que com ele coabite mediante simples carta credencial passada ao seu representante, anunciada por outra dirigida à Sociedade e que dê entrada na sua sede cinco dias antes da reunião da Assembleia.

Nenhum associado poderá ser representante de mais de três associados.

Não havendo, à hora marcada, o número de associados legalmente exigido, funcionará a Assembleia, com qualquer número, uma hora mais tarde.

Espinho, 17 de Junho de 2002

A Comissão Administrativa,
a) **Assinaturas ilegíveis**

ESMORIZ - PRAIA

T1 novo, c/ garagem ind. e arrumos 67.337,72 € (13.500 c.)
T2 usado, c/ gar. ind. e arrumo 74.819,68 € (15.000 c.)
T1 novo (junto à praia) 74.819,68 € (15.000 c.)

ESMORIZ - CENTRO

T3 usado, só 67.337,72 € (13.500 c.)
T2 novo, c/ garagem ind. 59.856 € (12.000 c.)
T3 novos, c/ garagem e arrumos 97.265,59 € (19.500 c.)

S. JOÃO DE VÊR

T2 novos, c/ garagem e arrumos, a partir de 77.313,67 € (15.500 c.)

Contactos: 91 941 71 79 / 96 843 44 91 / 93 398 98 06

A Casa Alves Ribeiro

Rua 19, 294 - ESPINHO

vende:

BACALHAU DE 1.ª QUALIDADE

VINHOS DO PORTO DATADOS

ESPUMANTES NATURAIS

VINHOS DE MESA

WHISKYS E AGUARDENTES

AMENDOIM TORRADO

BISCOITOS DE VALONGO

CAFÉS

DE FÁBRICA PRÓPRIA

DO QUE DE MELHOR SE FABRICA

Vende-se

T3

EM ESPINHO

Nova Av.ª 32

Escola Industrial

Não necessita
de obras

Tlm. 91 755 74 59
91 758 57 75



Iniciativa da AMPEP em Espinho 'Armazém de Ideias'

A Associação dos Médios e Pequenos Empresários Portugueses, criada em 1996, pretende fazer um levantamento rigoroso do estado actual das PME's portuguesas, nos sectores que esta associação representa em Portugal Continental e Ilhas – indústria, comércio, turismo e serviços.

Os mais recentes acontecimentos internacionais, a mudança política do nosso país e as intervenções anunciadas requerem desta Associação uma actualização profunda para, de acordo com as necessidades, perspectivas, ansiedades e expectativas, intervir com pertinência e oportunidade na defesa do que é vital para a sustentabilidade do país e das gerações vindouras.

Neste sentido, foi criado o conceito de Armazém de Ideias (encontros periódicos informais) com o intuito de congregarem associados e demais empresários dos sectores já referidos para

que se criem laços de solidariedade e comunicabilidade, tão necessários ao desenvolvimento social e humano do universo empresarial português.

O primeiro Armazém de Ideias ocorreu no passado dia 19, na 'Quinta dos Bons Amigos', em Espinho. Procurou-se, embrionária e originalmente, que os empresários presentes (de todo o país) colaborassem na elaboração de um Inquérito para cada sector, que será devidamente apresentado às PME's das diversas regiões do país. A AMPEP necessita de dados estatísticos rigorosos que, sendo oportunamente apresentados a Portugal, serão um importante factor de sensibilização política, permitindo, ao mesmo tempo, orientar os objectivos da associação a médio prazo.

A abertura do Plenário (primeira parte do evento) contou com a presença de Miguel Fernandes, da Comissão Certificadora para os Incentivos Fiscais à I&D Empresarial – Ministério da Ciência e da Tecnologia. Os empresários presentes insistiram na explicitação do conceito de Inovação, afirmando que muitas medidas governamentais e institucionais, de apoio às pequenas e médias empresas, surgem descontextualizadas, resultando, muitas vezes, em algo desvirtuado e de resultados extremamente duvidosos. Unanimemente, ficou a ideia de que Portugal continua a ser um país profundamente desorganizado, "cada um para seu lado", onde "nem o Governo coordena, nem os empresários compreendem a força do associativismo". A necessidade de reforçar estruturas associativas com grande representatividade e abrangência foi apontada como "um importante caminho para defender a Marca Portugal (terminologia muito utilizada durante este evento), e o que isso implica, como a qualidade do emprego para os nossos jovens."

Foram muitos os presentes a salientarem que, sendo o comércio local responsável pelo escoamento de grande parte da produção nacional, é necessário conciliar interesses na defesa do produto português, unindo estes dois sectores de actividade. Este é um binómio fundamental a um país de pequena e média indústria, face a uma concorrência muito forte vinda do exterior, fortemente apoiada pelos seus governos, enquanto os portugueses não encontram o mesmo critério nos nossos responsáveis políticos.

Dentro desta necessidade de comunicabilidade entre todas as partes, iniciou-se a segunda parte do Armazém de Ideias, após um breve 'buffet'. Reunidos em mesas redondas, consoante o seu sector de actividade, os empresários debateram e seleccionaram os pontos mais pertinentes a figurar no Inquérito que a AMPEP desenvolverá com técnicos especializados e procurará apresentar aos Médios e Pequenos Empresários Portugueses de todo o país e Ilhas, até ao final deste ano. Os Armazéns de Ideias vão continuar a acontecer um pouco por todo o país, valorizando a experiência pessoal num trabalho colectivo, sempre na defesa e progresso das nossas PME's, que representam mais de 90% do mundo empresarial português e, consequentemente, da Marca Portugal.

"É fundamental que a Comunicação Social nos ajude a passar palavra, porque é do interesse do país que esta experiência – projecto comece a quebrar barreiras, possibilitando a sensibilização dos nossos empresários para o encontro e trabalho em equipa. Uma associação sem fins lucrativos como a AMPEP está a fazer um tremendo esforço de logística, difícil de comportar e necessita da vossa ajuda em termos de informação e divulgação."

lizados e procurará apresentar aos Médios e Pequenos Empresários Portugueses de todo o país e Ilhas, até ao final deste ano. Os Armazéns de Ideias vão continuar a acontecer um pouco por todo o país, valorizando a experiência pessoal num trabalho colectivo, sempre na defesa e progresso das nossas PME's, que representam mais de 90% do mundo empresarial português e, consequentemente, da Marca Portugal.

"É fundamental que a Comunicação Social nos ajude a passar palavra, porque é do interesse do país que esta experiência – projecto comece a quebrar barreiras, possibilitando a sensibilização dos nossos empresários para o encontro e trabalho em equipa. Uma associação sem fins lucrativos como a AMPEP está a fazer um tremendo esforço de logística, difícil de comportar e necessita da vossa ajuda em termos de informação e divulgação."

Vende-se em Nogueira

Moradias geminadas. Prontas a habitar tipo T3. Boas áreas. Cozinhas equipadas, aquec. central, garagem 3 carros, bons acabamentos.

Trata o próprio.

91 994 94 43 • 22 764 13 52

Vende-se em Grijó

MORADIAS

Bem localizadas. Bons acabamentos. Prontas habitar. *Marque a sua visita.*

Tel.: 227 348 573 • Tlm.: 914 527 568



VISITE-NOS!!!

Venha ver as nossas

PROMOÇÕES E DESCONTOS

(Por detrás do EUROPARQUE)

Rua da Gândara, 730 (Beire)
4520-606 S. João de Vêr
Tel.: 256 374 591 • Fax 256 374 569

ALIDERANÇA IMOBILIÁRIA



ESPINHO - CIDADE MAR

RUA 19

T3 e T3 DÚPLEX

Prontos a habitar. Grandes varandas. Garagem fechada p.º 2 carros. Acabamentos de 1.ª qualidade.
Ang.: 204574A / 204576A

T1 - RECUADO

No centro da cidade. Terraços a poente c/ vistas de mar espectaculares...
Ang.: 204553A

A 200 METROS DA PRAIA

Áreas enormes, pavimentos em granito. Estores eléctricos. Caixilharia dupla. Fogão de sala e aquecimento central completo. Suite c/ banheira de hidromassagem especial. Grande varanda virada a poente com vistas de mar. Garagem fechada p.º 2 carros + arrumos. Condomínio fechado c/ squash, bar e etc., etc.

A PREÇO JUSTO!!!

Ang.: 168373A

MARQUE VISITA

Telef. 227313263

www.replica.pt



CÂMARA MUNICIPAL DE ESPINHO

DEPARTAMENTO DE PLANEAMENTO URBANÍSTICO

Aviso

Nos termos do Decreto-Lei n.º 448/91 de 29 de Novembro, com a nova redacção dada pelo Decreto-Lei n.º 334/95 de 28 de Dezembro e alteração introduzida pela Lei n.º 26/96 de 01 de Agosto de 1996, torna-se público que a Câmara Municipal de Espinho procedeu em 27/06/2002 ao aditamento do alvará de loteamento n.º 02/2002, emitido em 18/04/2002 em nome da Firma IRMÃOS NETO - CONSTRUÇÕES, LIMITADA, que incide sobre o prédio sito na Rua da Lagarta e Rua Nova da Lagarta, da freguesia de Anta, concelho de Espinho.

O referido aditamento, aprovado por despacho de 24/06/2002, exarado pelo vice-Presidente desta Câmara Municipal no exercício de competências delegadas, Senhor Rolando Nunes de Sousa, consta das seguintes alterações: – Rectificação da área de cedência para via pública, passando de 1.280,30 m2 para 1.278,89 m2, e a inclusão da área de 15,51 m2 do posto de transformação na área de cedência para domínio público. A área total de cedência para domínio público passa de 3.522,20 m2 para 3.536,30 m.

Paços do Município de Espinho, aos 27 de Junho de 2002.

O Vice-Presidente da Câmara Municipal,

a) Assinatura ilegível

Assembleia de Freguesia de Guetim

Comissão de Festas da Nossa Sr.^a da Guia e Santo Estevão gera preocupação



Apesar da primeira camada de asfalto ter começado a ser colocada, a Rua dos Combatentes continua a preocupar Junta e Assembleia de Freguesia de Guetim, pois nove meses depois do início das obras ainda há muito para fazer!

A Assembleia de Freguesia de Guetim foi calma e nem a informação escrita do presidente levantou quaisquer questões, a discussão só animou com as dúvidas da CDU sobre a existência ou não de uma Comissão de Festas da Nossa Sr.^a da Guia e Santo Estevão. Houve ainda tempo para aprovar o quadro de pessoal da autarquia e voltar a falar na Rua dos Combatentes.

Sandra Soares

O vogal da CDU, Joaquim Sá mostrou a sua preocupação em relação a uma notícia publicada no **Defesa de Espinho** de 27 de Junho, relativa à última reunião de Câmara, onde se menciona que as festas em Honra de Nossa Sr.^a da Guia e Santo Estevão não se realizaram, decorrendo, em alternativa, festejos em honra de S. João, com a colaboração do Grupo Desportivo da Ronda, para os quais a autarquia atribuiu um subsídio de mil euros.

Não é tal subsídio que ocupa o vogal da CDU, mas o facto da não realização das festas ter sido comunicada à Câmara pela Comissão de Festas em Honra de Nossa Sr.^a da Guia e Santo Estevão que segundo o vogal, "até à data ainda não foi constituída".

Embora a autarquia guetinense nada tenha a ver com o subsídio atribuído o presidente Alfredo Rocha, revelou que a Câmara o contactou e que confirmou que as festas provavelmente não se realizariam, já que não havia Comissão de Festas.

Jimmy Fernandes, do PSD, apresentou uma proposta à mesa para que a Câmara fosse informada, pela

Assembleia de Freguesia, de que a Comissão de Festas em Honra de Nossa Sr.^a da Guia e Santo Estevão não existia até à data. No entanto, a proposta acabou por ser recusada por três votos a favor, quatro contra e uma abstenção, por se ter considerado que a Assembleia de Freguesia não estava a par de todos os factos e que o assunto não lhes dizia directamente respeito.

No ponto destinado aos assuntos de interesse da freguesia, o presidente da Junta pediu a palavra para voltar a falar da Rua dos Combatentes que "esteve novamente parada cerca de semana e meia, pelo que voltámos a fazer alguma pressão essencialmente junto da Benjor, mas também da Poal, no sentido de que as coisas decorram mais ordenadamente e que seja colocada, pelo menos, a primeira camada de asfalto".

Joaquim Sá (CDU) lembrou que "a obra começou a 16 de Outubro, pelo que está a fazer os 9 meses e ninguém acredita que estará pronta dentro do prazo".

Neste ponto da ordem dos trabalhos, Alfredo Rocha revelou ainda que continuam a insistir para que a Junta de Grijó acabe as obras iniciadas na rua das duas fre-

guesias e que têm criado dificuldades à circulação e que a canalização das águas do IC24 à Ribeira do Mocho está praticamente concluída.

Quanto ao arranjo das ruas afectadas pelas intempéries, o autarca lembra que, em virtude das características das ruas guetinenses, não é possível iniciar esta obra, enquanto a estrada municipal não estiver transitável.

A empreitada da expansão da rede de água e saneamento já foi adjudicada pela Câmara Municipal e Alfredo Rocha comunicou aos vogais da Assembleia de Freguesia que "será dada prioridade às zonas próximas dos ribeiros, pelo que conto com a rápida intervenção na Travessa e Alto da Picadela".

O alargamento da Travessa do Ermo é uma obra a que Alfredo Rocha atribui grande importância e que deve começar em meados deste mês, pois a autarquia já tem autorização dos proprietários dos terrenos, faltando resolver apenas a questão de algumas zonas de cultivo e a demolição de um anexo aí existente. *

Quadro de pessoal

No primeiro ponto da ordem de trabalhos, a As-

sembleia de Freguesia de Guetim discutiu e aprovou por unanimidade a estrutura orgânica do quadro de pessoal da Junta de Freguesia, constituída por cinco funcionários: um assistente administrativo, um cozeiro, dois cantoneiros e um auxiliar de serviços gerais.

Segundo Alfredo Rocha, "o Pocal obriga à existência de um quadro de pessoal, além disso, a forma de trabalhar dos últimos anos não é a mais correcta, pois o pessoal não está em conformidade com a lei".

No entanto, o autarca ressalva que, "não é intenção da Junta, para já, meter pessoal, até porque não temos possibilidade de o fazer sem uma revisão orçamental, mas é nossa intenção, ainda este ano, abrir concurso para admissão de um funcionário de serviços administrativos".

E justifica: "o trabalho delegado nas Juntas é mais exigente e os fregueses querem os seus problemas resolvidos rapidamente, mas o executivo não tem ninguém a meio tempo e muito menos a tempo inteiro, por isso precisamos de um funcionário para dar conta do serviço administrativo e expediente normal".

Apesar do seu voto favo-

rável, Joaquim Sá lembrou que todos os anos a Junta enfrenta problemas com a despesa corrente e embora concorde que este é o quadro que a Junta precisa, questiona se haverá dinheiro para tal.

Alfredo Rocha revela que este ano, há um verba de oitocentos contos, um compromisso assumido e não pago pela Câmara no ano passado, que não foi orçamentada, pelo que podemos fazer face à despesa de um funcionário de serviços administrativos. Nos próximos anos termos de prejudicar algumas obras".

Joaquim Sá lembra que "com a delegação de competências da Câmara Municipal e da respectiva verba, também poderia ser delegada mão de obra, libertando a Junta de gastar essa verba com funcionários", mas Alfredo Rocha explica que "com as baixas e as férias também a Câmara tem problemas de pessoal".

Nesta sessão foi ainda aprovado por unanimidade um voto de pesar pelo falecimento de Adelino Ferreira da Rocha, sogro do anterior secretário da Junta de Freguesia, Manuel Ramos e tio do vogal socialista, José Adelino.

Vende-se em Espinho

APARTAMENTOS

T1 • T2 • T3 e T4 DÚPLEX

Excelente localização. Bons acabamentos
Prontos habitar

Tel.: 227 348 573 • Tlm.: 914 527 568

ESMORIZ – PRAIA – MORADIA

Em construção
Pronta a habitar fim do ano

PEITORIL — LIC.^a AMI 2626

Tel.: 256 754 225

936 779 775

936 779 778

Gabinete de Radiologia de Espinho

DR. JORGE NUNES DE MATOS
DR.^a MARIA DO CARMO VASCONCELOS
DR.^a HELENA CUNHA

Médicos especialistas:

Raios X - Radiologia Dentária - Ecografia - Mamografia - Densitometria Óssea - TAC

Acordos com: ADSE, SAMS, PORTUGAL TELECOM, PSP, GNR, CGD, ACASA, MINIST. JUSTIÇA, CTT, MEDIS e SNS

Consultório: R. 20 n.º 1436 r/c Dt.º • Telef. e Fax 227341975 - 227314650
Horário: das 09h00 às 12h00 e das 14h00 às 19h00

A reunião começou com um esclarecimento do presidente da mesa da Assembleia, Joaquim Meneses, relativa às substituições dos vogais do PSD. Com a suspensão do mandato de Paulo Leite, que assumiu a vereação na Câmara Municipal, e a renúncia do mandato por parte de Manuel Loureiro, deveria ter sido convocado Domingos Monteiro, mas quem se sentou na bancada social-democrata na última Assembleia foi Paula Pereira.

Nesta sessão Paula Pereira voltou a comparecer, mas para substituir Carvalho e Sá ausente por motivos de doença. Assim, os membros efectivos do PSD da Assembleia de Freguesia de Paramos são: Carvalho e Sá, António Carvalho e Domingos Monteiro.

Depois de aprovadas as actas com três abstenções, entrou-se no período antes da ordem do dia e, baseando-se na informação apresentada pelo presidente da Junta, os vogais levantaram diversas questões relacionadas com as obras das ruas, o Aero clube e habitação social.

Antes de responder às questões levantadas, Américo Castro, lembrou que "as pessoas devem sair daqui esclarecidas e não fazer como na sessão anterior, em que não tiveram qualquer intervenção sobre determinados assuntos e, posteriormente, foram falar para a comunicação social".

Para o autarca "as coisas devem ser ditas olhos nos olhos, para que as pessoas se possam defender, pois assumimos um cargo em democracia e todos os assuntos da freguesia devem ser tratados com respeito e honestidade, pois esta junta é aberta e transparente, quem tiver dúvidas pode consultar os documentos e até mesmo as contas, o que não acontecia em outros tempos".

Em resposta a esta questão, a bancada do PSD voltou a lembrar um incidente que ocorreu nas últimas eleições autárquicas e que levou à apresentação de um protesto por parte deste partido, mas que foi arquivado pela Comissão de Elei-

Com uma reduzida ordem de trabalhos, esperava-se que a Assembleia de Freguesia de Paramos decorresse calma e rapidamente, mas com as questões dirigidas ao presidente da Junta, Américo Castro, durante o período antes da ordem do dia, os trabalhos foram-se alongando e os temas abordados foram das obras nas ruas, ao Aero clube, passando pela Assembleia Municipal e por uma pequena alteração ainda relativa às eleições autárquicas, entre vogais do PSD e dos Independentes de Paramos.

Assembleia de Freguesia de Paramos Reunião longa e agitada

Sandra Soares

ções, uma intervenção que provocou grande indignação nos vogais dos Independentes de Paramos e em alguns elementos do executivo.

Obras nas ruas e Aero clube

Respondendo às questões levantadas pelos vogais, Américo Castro sublinhou que "as obras nas ruas não são da responsabilidade da Junta, mas da Câmara que nos informou que o aditamento de 60 dias, pedido pelo empreiteiro, foi aprovado. Assim, o que podemos fazer é continuar a acompanhar de perto as obras na tentativa de evitar problemas futuros".

Ainda em relação às obras o executivo foi alertado para o estado em que se encontra a Ponte que faz a ligação da Quinta ao Monte. Américo Castro garantiu que estão a ser efectuadas diligências que permitam o alargamento da mesma, tendo já sido conseguido o consentimento do proprietário do terreno a sul para efectuar o arranjo.

O autarca reconhece que "a zona tem sido descuidada pois o objectivo é construir ali uma nova ponte, obra que vai implicar o encerramento da circulação automóvel, mas por pouco tempo, já que a ponte será uma estrutura pré-fabricada, que deve demorar pouco mais de um

mês a ser instalada".

Um dos motivos de orgulho de Américo Castro neste executivo, são obras de alargamento das ruas, nomeadamente a Rua do Loureiro, que "era uma rua estreita e cheia de cantos e agora é uma via estruturante, com capacidade para se efectuar a circulação automóvel com todas as condições, um trabalho resultante do bom relacionamento mantido por este executivo".

Em consequência das muitas reuniões mantidas com o Aero clube, que Américo Castro lembra ser "mais uma colectividade da freguesia que merece todo o nosso carinho devido as sérias preocupações que enfrenta", estão a ser efectuados diversos trabalhos que permitam criar maior segurança na zona da pista.

Este trabalho "estão a ser orientados pelo Regimento de Engenharia de Espinho, a autoridade responsável pelos terrenos onde se está a efectuar a intervenção, estando prevista a criação de valas que permitam o melhor sangramento das águas e dificultem o acesso dos automóveis à pista", revela o autarca.

Mas fica a garantia de que "o acesso à praia não será afectado, vamos pedir a colaboração da PSP para que faça a fiscalização impedido o acesso dos automóveis à

pista a partir dessa passagem".

Entretanto, com o objectivo de dar melhores condições aos curiosos que param nesses locais para verem os pára-quedistas, os aviões ou o futebol, as máquinas do Regimento estão a trabalhar para criarem um parque de estacionamento na zona em frente ao quartel.

Criticas para Assembleia Municipal

Na sua intervenção, Luís Martins (IP) efectuou algumas críticas à atitude da oposição e ao número de reuniões efectuadas na última sessão da Assembleia Municipal.

O vogal dos Independentes considera espantoso que, "estando o país no estado em que está e as freguesias tão carenciadas de verbas, um órgão municipal gaste por ano quase tanto como aquilo que Paramos recebe do Fundo de Financiamento das Freguesias (FFF)".

Jorge Sá (IP) acrescenta que "se a oposição tomou a posição de abandonar a Assembleia em resposta às ausências do presidente da Câmara, como justificou o vogal Domingos Monteiro (PSD), prescindia das senhas de presença".

Américo Castro ironiza: "Quem dera que a Junta recebesse do FFF o mesmo

valor que a Câmara despense num ano com a Assembleia Municipal, mas talvez possamos apresentar uma proposta à Assembleia Municipal para que a verba das senhas passe a ser distribuída pelas freguesias, assim revertia a favor da população".

Mas como o presidente da mesa da Assembleia sublinhou, "vamos mas é trabalhar para Paramos".

Nesta reunião foi ainda referida a questão da habitação social a custos controlados, a construir no antigo Bairro da Lomba, pois o PSD mostra-se "preocupado com a criação de um grande aglomerado habitacional (cerca de 200 casas) que vai trazer problemas".

Américo Castro garante que a construção deste número de habitações prevê a aquisição de mais terrenos, pois não queremos construção em altura, nem grande aglomerados, o que queremos é garantir habitação para os nossos jovens".

Segundo o autarca, "está-se a trabalhar neste projecto e a construção de algumas habitações já faz parte do orçamento da Câmara para 2002, contamos ter, no final do ano, o projecto pronto e o financiamento garantido".

Nesta reunião foi ainda elogiado o trabalho da Junta de Freguesia na Praia e Américo Castro revelou que "a questão do degradado

posto da Guarda Fiscal, situado junto à praia, está a ser tratada junto do Gabinete do Património e é muito difícil trabalhar com esta gente, mas ou passam aquele espaço para a Junta de Freguesia que tentará dar-lhe dignidade ou vamos propor a sua demolição".

Em relação à festa das colectividades, que António Sá afirmou ter sido realizada em ambiente de comício, "este ano terá três dias, uma decisão com a qual nem todo o executivo concordou, mas que foi defendida pela maioria das colectividades", revelou Américo Castro.

Rua da Palmeira interdita e pesados

No último ponto da ordem de trabalhos foi aprovado por unanimidade um aditamento à postura de trânsito da freguesia que prevê a colocação de sinais proibindo a circulação de pesados na Rua da Palmeira, já que a sua passagem tem provocado alguns inconvenientes aos moradores da dita rua.

Aproveitando a alusão à postura de trânsito, a Bancada social-democrata apresentou um documento onde pedia a criação de uma Comissão para estudar a toponímia da freguesia, documento cuja discussão não foi aprovada por seis votos contra e três favoráveis.

Domingos Monteiro (PSD) lamenta esta decisão, pois "não se deve protelar mais as necessárias alterações à postura de trânsito já que existe sinalização na freguesia que é impossível de cumprir".

Jorge Sá (IP) considera a proposta apresentada "oportuna, pois no último mandato esta Assembleia já aprovou um posturo de trânsito enviada à Câmara Municipal que poderá ser reajustada com a conclusão da repavimentação das ruas da freguesia".

Apesar das alterações que decorreram durante a sessão da assembleia de Freguesia de Paramos, depois de encerrados os trabalhos os vogais fizeram questão de dialogar, esclarecendo as dúvidas existentes.

ESMORIZ – LOJAS

Lojas novas comerciais e hoteleiras
BONS PREÇOS

PEITORIL — LIC.ª AMI 2626

Tel.: 256 754 225

936 779 775
936 779 778

Clínica Médica Dentária

Dra. Rosa Neves

e

Dra. Leopoldina I. Santos Tavares

Acordos com: ACASA e CGD

Rua 23 nº 773 - 1º esq. - Espinho
Telef: 227340116

CRIATIVIDADE
É A NOSSA
ESPECIALIDADE!

BPA

PROJECTA
REMODELA
DECORA
O SEU ESPAÇO

R. S. VICENTE FERRER, N.º 871
S. FÉLIX DA MARINHA
TELEFONE 22 734 09 18
FAX 22 734 87 31

VENDE-SE

MORADIA EM SANTA MARIA DA FEIRA

3 frentes com cozinha equipada, copa, sala comum, 4 quartos, sendo 1 suite, salão com 75 m², 4 casas de banho (a da suite com banheira de hidromassagem), aquecimento central a gás, fogão de sala com recuperador na sala e salamandra no salão. Área total interior: 280 m².

Exterior: jardim relvado com cerca de 400 m², churrasqueira, lavandaria, garagem para 4 carros, 1 casa de banho completa e 1 quarto para arrumos.

Zona de lazer, fechada, comum às 11 moradias que constituem o empreendimento: piscinas descobertas (1 para adultos e 1 para crianças), parque infantil e court de ténis, também equipado com balizas de futebol e tabelas de basquete.

Contacto para informações: 96 243 64 41

"Quando quiser e onde quiser" – como no "velho oeste", um desafio e uma defesa de honra. A Assembleia de Freguesia de Silvalde agitou-se, no final, com a intervenção de um elemento do público, que se voltou em defesa do presidente da Junta de Freguesia, Abel Gonçalves, desafiando o vogal do PSD, Luís Correia.

Assembleia de Silvalde agitada

Como no 'velho oeste'!

Manuel Proença

Tudo começou com a intervenção do público – o silvaldense Manuel Oliveira, entendeu sair em defesa do presidente da Junta de Silvalde na Assembleia de Freguesia, acusando o vogal do Partido Social Democrata, Luís Correia de "só saber dizer mal", exigindo que ele "o respeite se quer ser respeitado. O presidente da Junta é a autoridade máxima da freguesia".

Manuel Oliveira foi mais longe, desafiando o vogal, como se fazia no 'velho oeste'.

Luís Correia, de imediato, respondeu dizendo que "não tenho medo das suas ameaças! Quando quiser e onde quiser!"

E depois, aproveitando o embalo, Abel Gonçalves passou ao ataque:

"O senhor Luís Correia tem feito insinuações injustas, mentirosas e cobardes. Tem a mania que sabe escrever. Andou 10 anos para tirar o 5.º ano e, por isso, sabe escrever!... Diz que eu chamei estúpidos aos silvaldenses. Diz que em Silvalde é só furões e camaleões! Se calhar está a referir-se ao Mário Cáliz que saiu daqui da Junta por sua causa. E se toda a fruta cai de podre, vai ser uma desgraça! Paus mandados?! Nas obras ele diz que são sempre os mesmos. As obras até nem são feitas por nós, são pela Câmara e a empresa Benjor até é a primeira vez que trabalha nas ruas de Silvalde!"

Para Abel Gonçalves, "as pessoas que lêem estas coisas até podem acreditar!"

E prosseguiu:

"O senhor Luís Correia é inteligente. Renovei a lista do Partido Socialista e houve co-

legas meus que ficaram zangados. Por isso, aqui trabalha-se com seriedade. Aqui não há ganchos. Eu até nem lido com dinheiros, pois quem o faz é o tesoureiro da Junta! Veja como escreve".

Por sua vez, Luís Correia defendeu-se:

"Estou atento àquilo que se diz e eu anoto tudo. Toda a gente sabe o que se passou nas eleições. Tivemos conhecimento do andaram a fazer e ninguém citou o nome de ninguém. Aquilo dos silvaldenses... vou trazer os recortes dos jornais. Nunca lhe chamei desonesto, mas em termos políticos temos desavenças. Aquilo que escrevo é o que sinto e só enfia a carapuça quem quer".

Mas a troca de 'mimos' entre Luís Correia e Abel Gonçalves começou logo na abertura da reunião quando o vogal social-democrata reclamou que na acta da reunião anterior não vinha mencionada que "o presidente da Junta não acredita no enterramento da linha férrea".

Abel Gonçalves, de imediato, disse:

"É mentira! É espectacular, este homem!"

Luís Correia, retorquiu: "Podem ouvir a gravação".

Entretanto, o vogal socialista, Oliveira Maia, sugeriu que se prosseguisse com a votação da acta, pondo um pouco de 'água sobre a fervura' que

entrou em 'ebulição', no fim da sessão.

Nova disposição da sala de reuniões

O presidente da Mesa da Assembleia de Freguesia, Mário Cruz, apresentou uma nova disposição da sala, muito mais funcional, não havendo ninguém de costas para ninguém. E no 'pay day' – dia em que os vogais receberam a senha de presença – Oliveira Maia (Partido Socialista) ofereceu o valor constante do seu cheque a uma instituição de Silvalde, neste caso, à Banda. Entretanto, a votação dos documentos e o cumprimento da ordem de trabalhos foi célere. Os vogais, sem grandes divergências, aprovaram os documentos.

Surpreendentemente, o vogal socialista, Joaquim Correia, acabou por se abster na votação de um documento enviado pela Câmara Municipal de Espinho à Junta de Freguesia que versava sobre a "delegação de competências" para a "conservação de bermas, valetas e caminhos". Aquele vogal não entendia "que contrapartidas iriam trazer estas responsabilidades" e o que "querem dizer os códigos" que constam no documento.

O presidente da Junta, Abel Gonçalves, disse que, "o mais importante é que venham para cá os cerca de 6.400 contos" – 32 mil euros.

Joaquim Correia insistiu que não entendia o significado dos códigos e Abel respondeu-lhe que "isso não interessa, o que interessa é que venha esse dinheiro".

Foi então que os vogais José Luís Peralta (PS) e Jorge de Carvalho (CDU) lhe explicaram que se tratava de códigos inscritos no próprio plano e orçamento da Câmara. Jorge de Carvalho disse mesmo que "a Câmara quer dar dinheiro às juntas de freguesia e esta é uma forma que encontra para as subsidiar. A Junta, se não tivesse esta verba, teria de continuar a fazer a limpeza. Aquilo que estamos a dizer é que aceitamos as competências para podermos receber esse dinheiro".

Tabela de taxas aprovada por unanimidade

A aprovação da tabela de taxas e licenças recebeu a unanimidade do elenco da Assembleia. Abel Gonçalves explicou que o referido documento foi elaborado "em consenso com as juntas do concelho – valores iguais".

Foi na informação prestada pelo presidente, entretanto, que foram tecidos alguns comentários. Abel Gonçalves disse que "a Junta tem um quadro de pessoal que precisa ser alargado, mas estamos com grandes dificuldades financeiras. A nossa disponibilidade actual é de 2.000 euros, uma vez que já foram pagos os

vencimentos, bem como os subsídios de férias".

O vogal social democrata, Filipe Pinto respondeu:

"Quando o senhor presidente estiver presente na Assembleia Municipal, gostaria que repetisse isso que disse aqui".

Por sua vez, o vogal comunista, Jorge Carvalho disse que "o dinheiro era muito mais útil se fosse distribuído pelas juntas de freguesia para que estas possam resolver os problemas básicos".

Luís Correia (PSD), referindo-se a José Luís Peralta e Abel Gonçalves, afirmou:

"Os senhores têm a forma de fazer mudar estas coisas. Podem pressionar, votando contra na Assembleia Municipal".

Voltando à tabela de taxas... Eis os valores aprovados pela Assembleia para serviço de secretaria:

Atestados, para fins de concursos, residência, fins escolares (ensino superior), provas de vida, averbamentos do bilhete de identidade, emigração, residência para efeito de nacionalização, dirigidos ao Governo Civil (Caixa Geral dos Depósitos, Montepio, etc.), efeitos de ausência do País (mancebos), transferência de residência, passaporte, benefício por morte e justificação para qualquer efeito, os silvaldenses terão de pagar 1,40 euros.

Fins convenientes – Viagem a países estrangeiros (visita a familiares), 2,75 euros; legaliza-

ção de viaturas, 8,50 euros; transferências de fundos cambiais, 1,40 euros; licença de uso e porte de arma de defesa ou caça, 5,50 euros; transferência de bens móveis para estrangeiros, 33 euros; levantamento de bens transi. ou recepção estrangeiros, 11 euros; levantamento de bens transi. ou recepção nacional, 11 euros.

Outros atestados – Explosivos (licenças pedreiras), 2,75 euros; autenticar documentos instituição bancária, 1,70 euros; confirmação férias a emigrantes, 1,70 euros.

Certidões – Todo o tipo, 1,70 euros; apoio judiciário, isento.

Outros isentos – Fundo de Desemprego, insuficiência económica (pobreza), fins militares, pensões de sangue, fins eleitorais, outros por deliberação da Junta para o efeito.

Taxas para serviços de cemitério:

Covais ou sepulturas: Duplas, 33 euros; duplas com ossada, 38,50 euros; normais, 27,50 euros; normais com ossada, 33 euros; simples crianças, 11 euros; jazigo capela, 44 euros.

Trasladações: Dupla para dupla, 44 euros; dupla para normal, 38,50 euros; normal para normal, 33 euros; dupla - fora, 33 euros; normal - fora, 33 euros.

Licenças para obras: Jazigos por 30 dias, 27,50 euros; jazigos por 60 dias (tipo capela), 137,20 euros; guias/tampo 30 dias, 16,50 euros; guias tampo duplo 30 dias, 33 euros; emparedar, 44 euros.

Alvarás: Normais, 5,50 euros; duplas, 11 euros; capelas, 41,50 euros.

Concessão de terreno, 275 euros por metro quadrado.



Boa disposição e uma aventura a "repetir, em breve, dado o êxito" – foi assim que o presidente da Junta de Silvalde, Abel Gonçalves, classificou o I Rally Papper daquela freguesia; 13 carros e cerca de meia centena de concorrentes, taças, medalhas e diversos prémios, que agradaram a todos os participantes



A Selecção de Espinho classificou-se em terceiro

Andebol de praia
ao mais alto nível

Espanhóis vencem Torneio Internacional Cidade de Espinho

A *Selecção de Espanha* foi a grande vencedora do *Torneio Internacional Cidade de Espinho*, em andebol de praia, que decorreu na praia Marbelo. Os espanhóis, vice-campeões do Mundo, bateram a *Selecção de Portugal*, liderada pelo espinhense António Canelas, por 2-1 (19-14, 16-14 e 4-3).

Manuel Proença (texto)
Carlos Salvador (fotos)

A Selecção de Espinho, liderada pelo espinhense Ricardo Tavares, conquistou a terceira posição da prova ao bater, no apuramento dos terceiro e quarto lugares, a Selecção da Galiza.

O único senão deste torneio terá sido a forte nortada que se fez sentir no domingo, e que, mesmo assim, não foi suficiente para afastar as centenas de entusiastas e curiosos que se juntaram na praia Marbelo para assistirem às finais.

Os jogos começaram na sexta-feira à noite, com iluminação artificial. A Espanha venceu a Galiza por 2-0 e Portugal derrotou a equipa espinhense por 2-1.

No segundo dia de jogos, Portugal alcançou duas vitórias

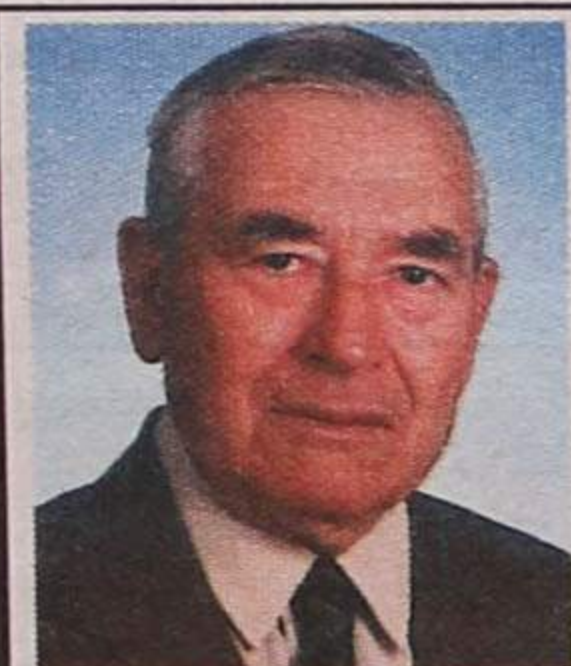

Salvé 07/07/2002

Manuel Alves Sabença Júnior

Avôzinho, todos nós estamos felizes por mais um ano contigo poder partilhar. Já lá vão 94, e todos nós estamos a cantar parabéns, parabéns.

De todos aqueles que muito te querem: esposa, filhos, netos e bisnetos.

Fonseca

TECIDOS - MODAS

RUA 19, N.º 275 — Telefone, 22 734 04 13 — ESPINHO



TECNISTORE

Estores interiores * Romanos
Enroláveis * Verticais * Laminados
Resguardos de banheiras / Polibanho

— VISITE-NOS —

Rua 21 n.º 869 - 4500 Espinho - Tel./Fax 22 732 05 89



Salvé 07/07/2002

Lúcia Oliveira Neves

É com muitas saudades que na passagem desta data te desejamos bom aniversário e muitas felicidades.

Das tuas filhas, netos e genros que te adoram.

Muitos beijinhos.
Até breve.

Restaurante SEARA

Casamentos - Baptizados - Aniversários

ESPECIALIDADES NA BRASA

Gerente: CARLOS COUTO • Aberto todos os dias

Almoços e jantares a partir de 25 € têm 3% de desconto

R. Cassufas, n.º 201 - Anta (Cruzamento de Guetim) • Telef. 227321300 ou 22 734 37 21

LANCASTER COLLEGE
ESCOLA DE LÍNGUAS

cursos de verão

julho agosto setembro

1 a 26 1 a 30 2 a 13



inglês
francês
alemão
espanhol
italiano
russo
português

PARA ESTRANGEIROS

inglês Online
CURSO INTERACTIVO

ESPINHO

RUA 25, 721 - TEL./FAX 227 323 201 www.lancastercollege.pt E-mail: info@lancastercollege.pt

com a Galiza (2-0) e com Espanha (2-1). Espinho venceu os galegos (2-1) e perdeu com os espanhóis (2-0).

No domingo, de manhã, o esquema da prova ditou que Portugal defrontasse a Galiza e que Espanha jogasse com Espinho. Os portugueses e os espanhóis venceram por 2-0.

A organização desta prova esteve a cargo da Associação Desportiva Manuel Laranjeira e contou com os apoios da Câmara Municipal de Espinho, Federação de Andebol de Portugal, Solverde, entre outros.

Para o principal responsável pela organização do torneio, António Canelas, "sob os vários pontos de vista, os objectivos propostos foram plenamente conseguidos, quer no plano organizativo, quer no desportivo. No organizativo, foi extraordinário ter trabalhado com uma grande maioria de pessoas que eram novas e com muito pouca experiência em organizações deste género. Não nos podemos esquecer que se tratava de uma realização de altíssimo nível, com elevadíssimos graus de exigência. Estes jovens participaram de forma entusiasta nas variadíssimas tarefas que estavam distribuídas. Queria deixar uma nota de simpatia para as senhoras que conosco colaboraram. A autarquia foi incedível no apoio, bem como o concessionário da praia Marbelo. A Manuel Laranjeira disponibilizou todo o seu quadro directivo para participar na organização. Os níveis de participação foram elevados e corresponderam, na plenitude, ao que se pretendia" - sublinhou.

No entender de António Canelas "no plano desportivo, esta prova estava incluída na primeira fase de preparação da selecção nacional para o Campeonato da Europa que irá decorrer em Cádiz (Espanha), de 15 a 22 de Julho. O objectivo fundamental era o de testar as capacidades dos atletas, os graus de adaptação a uma variante, uma vez que a maioria dos atletas praticam a modalidade 'indoor'. Esta era a primeira adaptação à areia, pois alguns deles nunca tinham jogado andebol de praia. Após estes encontros, estou convencido de que consegui um grupo extraordinário de atletas que vai responder, da



melhor forma, às exigências que lhes irão ser colocadas".

António Canelas mostrou-se muito satisfeito com a população espinhense pois, no seu entender "teve a oportunidade de ver este espectáculo ao mais alto nível. Espanha é a vice-campeã mundial. A selecção portuguesa é uma incógnita tanto para a selecção espanhola como para mim, também. Não sabia até que ponto os meus atletas

responderiam a este nível qualitativo. A selecção da Galiza integra jogadores de altíssimo nível, uma vez que grande parte deles participam na I Liga espanhola. A própria selecção de Espinho era composta por três ou quatro atletas internacionais 'A'. O nível da competição foi muito elevado e proporcionou extraordinários espectáculos, de rara beleza estética. Esta variante proporciona que todos os atle-

tas possam expressar a sua alta gama de qualidades técnicas. As atitudes gestuais mais correctas são, nesta variante, postas à prova. Vimos variadíssimas finalizações de recorte técnico extraordinário, de uma beleza rara. Vimos, também, um grau de competitividade muito elevado. O jogo entre as seleções de Espinho e de Espanha foi muito equilibrado e acabou por ser decidido nos limites do resulta-

do. O público teve a oportunidade de assistir a espectáculos de altíssimo nível. A adesão do público veio de encontro às minhas expectativas. Houve imensas pessoas a assistirem aos jogos e a assimilarem, correctamente, as grandes transformações de regras. As pessoas eram extremamente curiosas e queriam aprender as alterações às regras do 'indoor'. Houve quem me dissesse que tinha ficado

apaixonado por esta modalidade".

Segundo o seleccionador nacional "a variante de andebol de praia é, acima de tudo, uma promoção da modalidade em geral e é uma das grandes iniciativas da Federação de Andebol de Portugal".

- Acha que há lugar em Espinho para duas grandes competições - uma de voleibol e outra de andebol?

- Está visto que sim. A resposta foi dada agora. As duas modalidades podem coexistir perfeitamente, sem agressões de toda a ordem - sem que uma incomode a outra. Espinho é, por tradição, uma cidade de andebol. Comigo, o andebol de praia nesta cidade vai ser uma tradição de sucesso.

- Não se sente incomodado por não ter o andebol de praia na Baía?

- O facto de este torneio se ter disputado na praia Marbelo significa que foi por minha opção. Poderia tê-lo feito na Baía. Esse espaço está caracterizado com o vôlei e, em minha opinião, a praia Marbelo ficará caracterizada com o andebol. Paralelamente a este torneio realizou-se um 'megafestand', que constituiu um êxito absoluto e onde participaram 200 crianças. As freguesias tiveram a oportunidade de participar com equipas de miúdos. Foi uma realização inédita no País e que vamos procurar repetir duas ou três vezes por ano. Espinho vai-se transformar na grande cidade do andebol de praia. Aqui será criado um centro de andebol de praia e, um dia, poderá funcionar como em Espanha.

- A selecção de Espinho foi formada com alguns jogadores que nada têm a ver com o nosso concelho. Porquê?

- A ideia inicial previa formar a equipa apenas com atletas de Espinho. No entanto, alguns deles foram convidados e mostraram-se indisponíveis. Não se reí a pessoa mais indicada para responder a essa questão. Limitei-me a convidar o Ricardo Tavares e o Luís Miguel para formarem a selecção. Em determinada altura fui contactado pelo Ricardo perguntando-me se poderia convidar um ou outro colega do Porto, uma vez que estava a ser difícil constituir a selecção. Os atletas que vieram até deram qualidade e valorizaram-na.

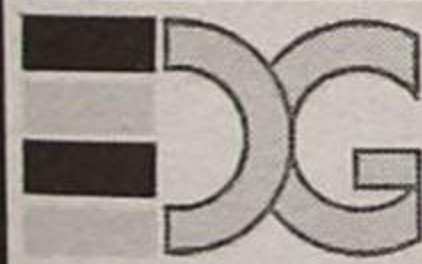

DROGARIA GOMES
DROGARIA GOMES
DROGARIA GOMES
DROGARIA GOMES
DROGARIA GOMES

A. GOMES DA SILVA & CA., LDA.

Agentes: CIMENTO (CIMPOR) * ARGAMASSA REBOCO * TINTAS CIN
PRODUTOS WEBER * FIBROCIMENTOS CIMIANTO

Estrada Real, n.º 93 - PARAMOS • Apart. 153 - 4501-909 ESPINHO
Telef. 227340519 • Fax 227312868 • Email: agsilva.lida@telepac.pt



AGORA TAMBÉM
A SEU DISPÔR
COM SALA
DE PETISCOS
E SNACK-BAR

Aberto: 16h00 - 24h00

Rua 16, n.º 42
ESPINHO
Telef. 22 734 03 47

MÉDICOS DENTISTAS

JORGE FERREIRA
BRUNO MORRIS

SAMS QUADROS, SAMS, CGD, SIM, MÉDIS

Telefone, 227348693

Edifício S. Pedro - Sala W - Rua 23, n.º 174

EDIFÍCIO SOL/MAR

PRAIA - ESMORIZ

TUDO O QUE SE ESPERA TER
(QUALIDADE PARA VIVER)

OPERTA DE ESCRITURA +
TRATAMENTO DO PROCESSO

COMERCIALIZAÇÃO:

PEITORIL - LIC.ª AMI 2626

TELF.: 256 754 374 / 256 754 225

936 779 775 / 936779 770

CAMPANHA VÁLIDA
DE 15/06 A 31/10/2002

PALAVRAS À SOLTA

Ministério das Finanças recua na aplicação da taxa 19%

Fisco devolve IVA

Despacho do secretário de Estado dos Assuntos Fiscais proíbe a retroactividade da nova taxa e obriga as empresas a entregar aos consumidores os montantes retidos em excesso.

Correio da Manhã

Vendas em Junho estagnaram com fim do bonificado

Ninguém compra casa à espera da baixa de preços

Jornal de Notícias

O Imposto dos Produtos Petrolíferos está a render 7 milhões de euros por dia aos cofres públicos

Gasolina abastece Estado

Correio da Manhã

Narciso Miranda, Mário Almeida e Rui Rio entram para o Conselho de Administração sob proposta do PS

Alterações no Metro abrem divisões no PSD

Filipe Menezes recusou participar no sufrágio do "bloco central de interesses".

Três autarcas laranja votaram rosa.

O Comércio do Porto

De Matosinhos ao Porto, em oito estações **Mais de sete mil pessoas passeiam de Metro**

Composições lotadas no início da fase experimental aberta à população.

Público

Nenhum serviço pode prestar qualquer informação

Paulo Portas impõe lei da rolha à tropa

Diário de Notícias

Cerco a grandes devedores **Fisco manda pagar**

O secretário de Estado dos Assuntos Fiscais exige aos responsáveis das Direcções de Finanças maior pressão sobre contribuintes que devam mais 250 mil euros

Correio da Manhã

As mulheres com mais filhos poderão ter bonificações no número de anos de trabalho para aceder à reforma

Filhos vão contar para reforma da mãe

Diário de Notícias

Comerciantes inquietos com quebra de vendas **Raianos pedem IVA espanhol**

Correio da Manhã

Nova lei de emigração não vai permitir a permanência no país de cidadãos estrangeiros em situação ilegal

Governo implacável com clandestinos

Jornal de Notícias

Hospital de Vizela em destaque todas as semanas **Jornal regional pressiona Durão Barroso**

O jornal 'Notícias de Vizela' há vários meses que repete todas as semanas o mesmo destaque em cabeçalho. Trata-se da promessa eleitoral de Durão Barroso, na altura ainda líder da oposição, em que se comprometia a reabrir o Hospital de Vizela, caso viesse a formar Governo.

Agora, o semanário reserva um espaço especial exclusivamente dedicado à transcrição das palavras do primeiro-ministro.

Região do Minho

Suspeita de irregularidades no apuramento de votos

Procuradoria analisa eleições em Lisboa

Correio da Manhã

Holanda e Suécia autorizaram a adopção de crianças por casais do mesmo sexo e o Reino Unido vai pelo mesmo caminho

Homossexuais portugueses reivindicam direito à adopção

Público

Fuga de informação no exame de Matemática vai obrigar a repetir provas do 11.º ano

Fraude nas provas globais em Fafe

O Comércio do Porto

Encadeamento das aulas beneficia professores mas prejudica alunos

Horários escolares violam legislação

Jornal de Notícias



Na presidência do Rotary
Noé Rocha sucede a Cardoso

Ocorreu, na sexta-feira, a tradicional transmissão de tarefas do Rotary Club de Espinho, com Noé Rocha a suceder a Cardoso na presidência.

Na reunião (com jantar de confraternização no Hotel PraiaGolfe), destaque ainda para a admissão de três sócios para o Rotary Club de Espinho, a imposição das insígnias 'Paul Harris' a Beta Moreira e a atribuição de um donativo para o 'Projecto Timor'.

O presidente cessante apresentou o seu balanço e referiu-se a cada uma das acções desenvolvidas ao longo do exercício anual. "Executei o que me foi possível executar", realçou en-

quanto citava alguns dos companheiros do Rotary Club de Espinho que mais o terão ajudado a alcançar os objectivos propostos para o seu mandato.

Por seu turno, o novo presidente apresentou o seu programa anual, na linha da continuidade do desenvolvimento e acção do Rotary Club de Espinho.

Noé Rocha compromete-se a pugnar "pelo aumento do quadro social, bem como de acções para a comunidade com projectos de apoio específico."

O presidente do Rotary Club de Espinho para 2002/2003 irá, entretanto, desenvolver um projecto de apoio à Fundação Rotária Portuguesa. O apoio à Rotary Foundation International também será levado em conta.

Lúcio Alberto (texto)
Vítor Lancha (fotos)



FLASHES

A Polícia de Segurança Pública intensificou a sua acção na zona da beira-mar, em virtude da época balnear que agora se iniciou e do consequente aumento do número de veraneantes

PALAVRAS À SOLTA

Já foram 800, mas hoje são metade **Alunos 'fogem' de Lourosa a 'passo de corrida'**

Terras da Feira

Instituições e autarquias estão empenhados no apoio alimentar a famílias que se encontram no limiar da pobreza

Distrito de Vila Real ainda com 'fome'

A Voz de Trás-os-Montes

Ribeira exige fogo na noite de S. João **Revolta**

Rui Rio corta nas despesas da festa do Porto. População, comerciantes e operadores turísticos não poupam críticas.

Jornal de Notícias

Critério de colocação dos números de telefone por parte da empresa 'Páginas Amarelas' está a penalizar vários assinantes

Lista telefónica de Trás-os-Montes e Alto Douro faz perder a paciência aos utentes

A Voz de Trás-os-Montes

Em plena rua de Guimarães **Telha cai em cima de um peão**

Notícias de Guimarães

Alvorço em São Bartolomeu de Messines **Satélite põe mamas ao léu**

Mulheres despem-se em público para 'mamografia por satélite'. Muitas mulheres foram na cantiga e desnudaram-se da cintura para cima em sítios visíveis.

Correio da Manhã

No espaço de cinco minutos **Dois assaltos a banco e correios na Maia**

O Comércio do Porto

A bancos da Maia **Três assaltos em três dias**

Jornal de Notícias

Prejuízos superiores a 35 mil euros **PJ apreende milhares de telemóveis viciados**

O Comércio do Porto

Em Odiveelas **Disparou arpão contra a mulher**

Correio da Manhã

Escaparam por um triz aos tiros **Disparou contra a mulher e guardas da GNR**

(em Fontes)

A Voz de Trás-os-Montes

Em Viseu **Pedreiro bate na família e num polícia**

Correio da Manhã

Residente em Braga **Brasileira morte à facada**

Jornal de Notícias

Facilidade em andar armado está a promover o crime **Há armas a mais em Portugal**

Correio da Manhã

Roubado e ameaçado (por quatro homens) com arma caçadeira (às 4 horas da madrugada)

Barrado à saída da A3 (Cruz - Famalicão)

Jornal de Notícias

Na Moita **Hipermercado arrombado com carro**

Correio da Manhã

Jovem de 19 anos (vítima de tentativa de homicídio) foi sequestrado e agredido na zona de Coimbra

Ajuste de contas brutal

Público

Depois da onda de assaltos e violações em Coimbra, uma ajuda...

Guia de Namorados

De noite, todos os lugares são arriscados...

Jornal de Coimbra

Na zona de Abrantes **Ataques atingem idosos indefesos**

Correio da Manhã

Festival Internacional de Música de Espinho

Percussão no Multimeios

O Festival Internacional de Música de Espinho apresenta, na noite de sábado, o Kroumata Percussion Ensemble, um sexteto sueco que é uma referência incontornável no panorama da música de percussão na Europa e que vai apresentar cinco obras de compositores nórdicos na Sala Tempus. Nos restantes espaços do Centro Multimeios mantém-se a actividade normal.

Sandra Soares

Com 25 anos, o Kroumata Percussion Ensemble é uma instituição no seu país de origem – Suécia, onde conseguiu granjear a admiração geral e realizar concertos em todos os seus auditórios e tem, no Festival Internacional de Música de Espinho, a responsabilidade de execução de um repertório basicamente constituído por obras de compositores nórdicos.

Com a sua apresentação, este sexteto sueco composto por Anders Loguin, Johan Silvmark, Anders Holdar, Leif Karlsson, Ingvar Hallgren e Roger Bergstrom, reitera a afirmação da divulgação de repertório para percussão, sempre presente na programação do Festival de Música.

O Kroumata foi formado em 1978 e é hoje o único grupo na Suécia com tournées que percorreram mais de 35 países, é um Departamento do "Swedish Concert Institute" tendo trabalhado e feito encomendas de obras a inúmeros compositores suecos e internacionais. Ao longo da sua carreira o Ensemble já tocou mais de 200 obras.

O grupo gravou um largo número de CDs, tendo recebido vários prémios e galardões e fazendo, frequentemente, parte das comitivas oficiais do Reis da Suécia.

O espectáculo na Sala Tempus tem início marcado para a 22 horas, mas todos os interessados devem reservar os seus bilhetes, com alguma antecedência, na bilheteira do Centro Multimeios, que devem ser levantados até às 18 horas do dia do concerto.

Os bilhetes normais custam cinco euros, embora menores de 25 e maiores de 65 anos, assim como os sócios e alunos da Academia de Música e da escola Profissional de música de Espinho tenham um desconto de 50 por cento.

Entretanto o fim-de-semana passado ficou marcado pela realização de dois concertos protagonizadas por pianistas de

renome, o russo Grigory Sokolov, que é considerado, actualmente, um dos maiores mestres do piano e o português Pedro Burmester, uma presença habitual neste festival.

Ver as estrelas no Multimeios

Com o Festival Internacional de Música de Espinho a decorrer na Sala Tempus, as restantes actividades do espaço mantêm o normal funcionamento com excepção do cinema.

Assim, a Sala Spatium (planetário) mantém em exibição a sessão "Pesar as Estrelas", apresentada diariamente pelas 15 horas e ao fim-de-semana pelas 17 horas. Ao sábado e domingo o Planetário apresenta também, pelas 15 horas, a sessão "Imaginem".

A última "Noite de Observação" foi anulada devido às condições climáticas, mas já está marcada nova reunião dos aficionados da astronomia que no dia 20 de Julho poderá observar melhor alguns dos fenómenos do universo, com a ajuda dos técnicos do Observatório.

Na Galeria de Exposições mantém-se patente ao público até 14 de Julho a exposição sobre 138 anos de história dos Caminhos de Ferro em Espinho, organizada pelo técnico de história da Câmara Municipal de Espinho, Armando Bouçon.

A exposição está dividida em cinco núcleos: plantas e projectos do Arquivo da Câmara Municipal de Espinho e do Arquivo Técnico de Conservação da Refer; documentos manuscritos e impressos do Arquivo da Câmara Municipal de Espinho; os Caminhos de Ferro na imprensa local; memória fotográfica; o espólio museológico da Companhia dos Caminhos de Ferro Portugueses.

Quanto ao Varandim, mantém-se aberto e com acesso gratuito a todos os viajantes da Net, entre as 10 e as 22 horas, de terça a domingo e a Cosmoteca – Biblioteca do Céu e da terra, um novo espaço inaugurado no dia dos segundos aniversário do Centro Multimeios, está aberta de terça a sexta-feira, das 10 às 12.30 horas e das 14.30 às 18.30 e nas manhãs de sábado.

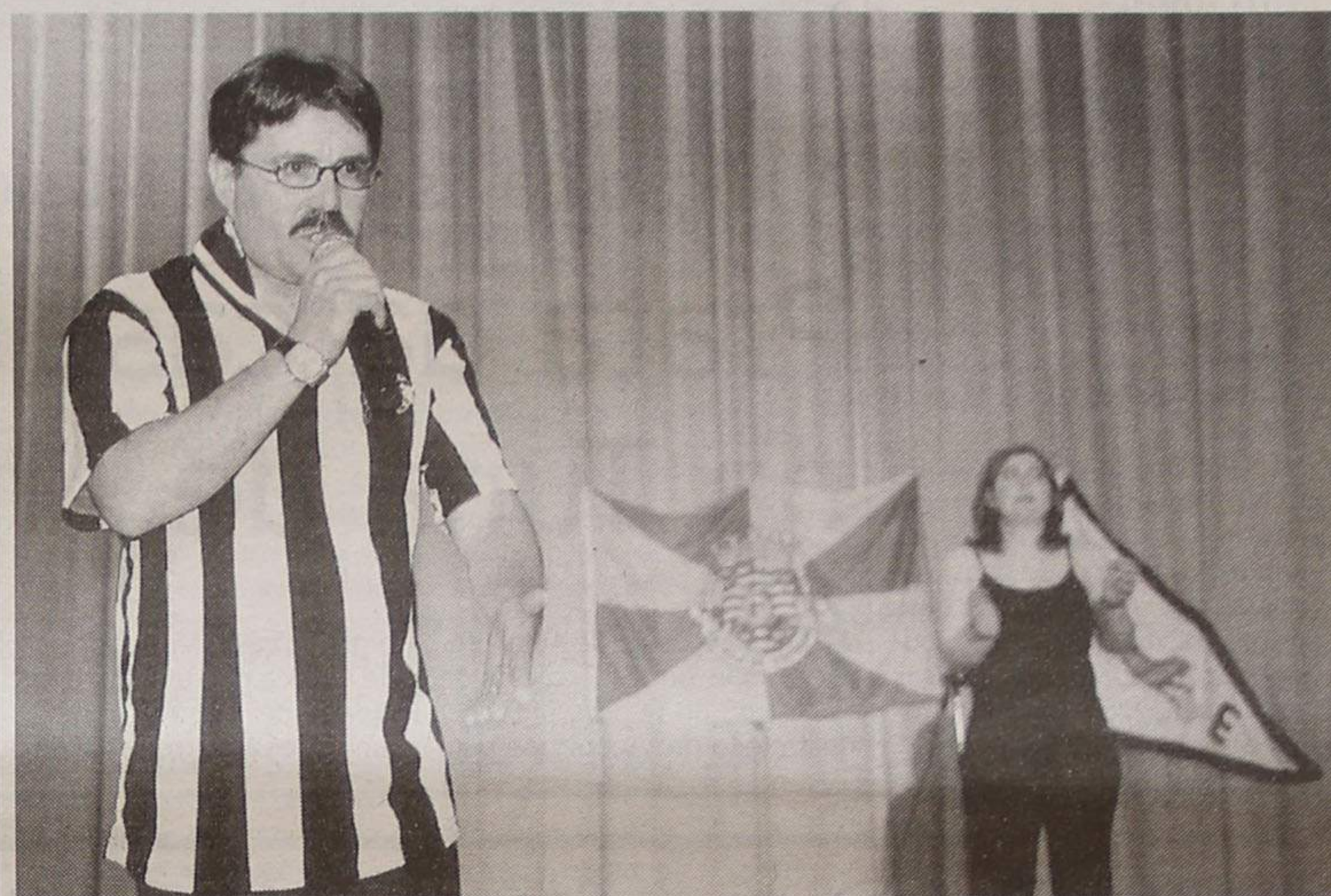

"Espinho d'Alma e Coração"

"Canções de Espinho" por Bernardo Henrique

Bernardo Henrique proporcionou, sábado, no Cine-Tearo S. Pedro, um espectáculo com canções de Espinho intitulado "Espinho d'Alma e Coração".

O cantor espinhense interpretou os novos temas "Espinho como tu não há igual", "É de Espinho vivo", "Nossa Senhora d'Ajuda", "Vólei do Espinho" e "Força Espinho", num espectáculo que também contou com a colaboração de artistas convidados – Hélia, Pililica, Jorge Martinez, Fátima Couto e Érica Vaz –, a par do Grupo Música Popular Semente e Grupo de Cantares de S. Félix da Marinha.

Lúcio Alberto (texto)
Vitor Lancha (fotos)

CORREIO DO LEITOR

Resposta a José Domingues:

Muito me apraz concluir que, apesar das suas voltas ao texto (talvez de bicicleta, não?), o Sr. não só confirma o que lhe disse – que o recinto de desportos radicais se encontra fechado –, como também vai mais longe e adianta que o espaço está impróprio para prática de desportos. Tendo isto em conta, é-me então permitido concluir que a sugestão do seu texto inicial sobre este assunto se revelou inválida. Assim, acaba de me dar razão quando lhe escrevi que é importante sabermos sobre o que falamos

antes de o fazermos. Estamos sempre a aprender, não é Sr. José Domingues?

Quanto às acusações que me faz de concordar com a destruição de bancos, jardins e recipientes para o lixo, gostava de saber quem foi desta feita a sua fonte informadora? E que mais uma vez o induziu em erro! Gosto da minha cidade e faço o que está ao meu alcance para a preservar, mas o que a idade me foi ensinando é que de nada vale levantarmos voz quando não conhecemos a realidade dos factos, sob a pena de nos tornarmos trombones ridículos com sinfonias vãs.

Sendo assim, ao contrário do Sr., em lugar de me revoltar contra estes jovens e em lugar de me esconder atrás de uma máquina fotográfica armando-me em 'papparazi' (é um papel deplorável!), contacto com eles e procuro entender as suas motivações, pois só dessa forma podemos

apresentar alternativas. Criticar de forma destrutiva e implacável é fácil mas criticar de forma fundamentada tendo em conta a realidade e apresentando alternativas já exige um pouco mais de trabalho.

Ainda relativamente ao que me diz sobre o meu aplauso à destruição, deixe-me que lhe diga que deveria era aconselhar a sua fonte informadora que se afirma (pressuponho que o terá testemunhado, pois caso contrário nada poderia afirmar) que foi o vandalismo de alguns jovens que deixou impróprio para a prática de desporto o espaço de desportos radicais, a sua obrigação, como cidadão, é comunicar a ocorrência de tais práticas às autoridades para que esses actos sejam devidamente punidos. Os espinhenses contribuintes e muitos jovens que pudessem querer usufruir desse espaço teriam agradecido!

Para terminar, queria deixar uma última nota

que se destina não só ao Sr. como também às entidades competentes que estiveram envolvidas na reabilitação da antiga tourada, bem como às entidades futuras que poderão querer fazer algo mais por jovens praticantes de desportos considerados radicais: quando se pretende adaptar um espaço para usufruto de jovens é imperativo que os deixemos participar no processo, que os deixemos sugerir e ter voz activa nessa construção, para que aquilo que estamos a fazer seja, dentro do possível, o mais próximo das suas aspirações e necessidades. Até este espaço ser construído ou readaptado que poderão os jovens fazer? Talvez o Sr. José Domingues, mais uma vez, apresente uma das suas 'sapiências' soluções!

Ana Pinto
(Espinho)

Programa para 2002

Tempos Livres

O Programa OTL - Ocupação de Tempos Livres - visa promover a ocupação saudável dos tempos livres dos jovens.

Os projectos a desenvolver decorrem de 1 de Julho a 15 de Setembro e destinam-se a jovens com idades compreendidas entre os 12 e os 25 anos.

Os jovens do distrito de Aveiro, que desejem efectuar a inscrição, deverão contactar a Delegação Regional de Aveiro do Instituto Português da Juventude - Rua das Pombas, 3810-150 Aveiro - telefone 234 403 100.

Em Ovar (fim-de-semana)

Feira do Doce

Nos dias 5, 6 e 7 de Julho prossegue a Feira do Doce Tradicional, encetada no pretérito fim-de-semana, em Ovar, no Parque da Senhora da Graça (junto à Biblioteca), das 21 às 24 horas.

Fogaças, caladinhos, castanhas doces, barrigas de freira, pedras paricdeiras, roscas de amêndoa, trouxas de ovos, papos de anjo, sopa dourada, ovos moles, raivas, pão-de-ló, toucinho do céu, pão de rala, brisas 'do Tâmega', 'S. Gonçalves', foquetes, queijadas, etc.



Audição da Escola de Música

Prata da casa brilha na Tuna de Anta

A Tuna Musical de Anta ofereceu mais um espectáculo de qualidade ao público antense, desta feita protagonizado pela

prata da casa, alunos da escola de música que tiveram oportunidade de mostrar aos pais e familiares aquilo que fazem du-

rante o ano.

Esta já é uma tradição na Tuna e os pais e familiares não recusaram o convite dos pe-

quenos músicos, enchendo a casa e não regateando aplausos às apresentações individuais e colectivas de instrumentos de sopro, cordas e teclas.

No final do espectáculo os jovens músicos puderam receber pessoalmente os parabéns pelo trabalho apresentado num pequeno mas animado convívio.

O presidente da Tuna Musical de Anta, Moisés Couto, lembrou que "este espectáculo pretende valorizar o trabalho que os alunos levam a cabo durante o ano, dando a conhecer aos

pais o seu desempenho e evolução".

O responsável sublinha a importância do projecto da escola de música, cuja existência visa "formar músicos que posteriormente poderão ser recrutados para a orquestra da Tuna".

Depois desta festa que assinalou o encerramento do ano lectivo na escola de música, poderá esperar-se a realização de outros acontecimentos culturais.

Sandra Soares

ANDARES T1, T4 e T4 DUPLEX



T2, T3 DUAS LOJAS

- PAREDES DUPLAS C/ ISOLAMENTO
- TV CABO
- PRÉ-AQUECIMENTO
- JANELAS DUPLAS
- PORTA DE SEGURANÇA BLINDADA
- TODOS OS ANDARES C/ SUITE
- SALA DE CONDOMÍNIO C/ 60 m2
- E TERRAÇO C/ 170 m2
- LUGAR DE GARAGEM ARRUMOS

Rua Principal
Lugar de Espinho
S. Félix da Marinha
V. N. GAIA

PARA VISITA CONSULTE
O NOSSO SERVIÇO DE VENDAS NO LOCAL
DE SEGUNDA A SEXTA, DAS 14 ÀS 17H30,
SÁBADO, DAS 9H30 ÀS 17H30
OU PELO TELEFONE 227 322 137



TER O ATLÂNTICO POR HORIZONTE

edificio

Atlântico

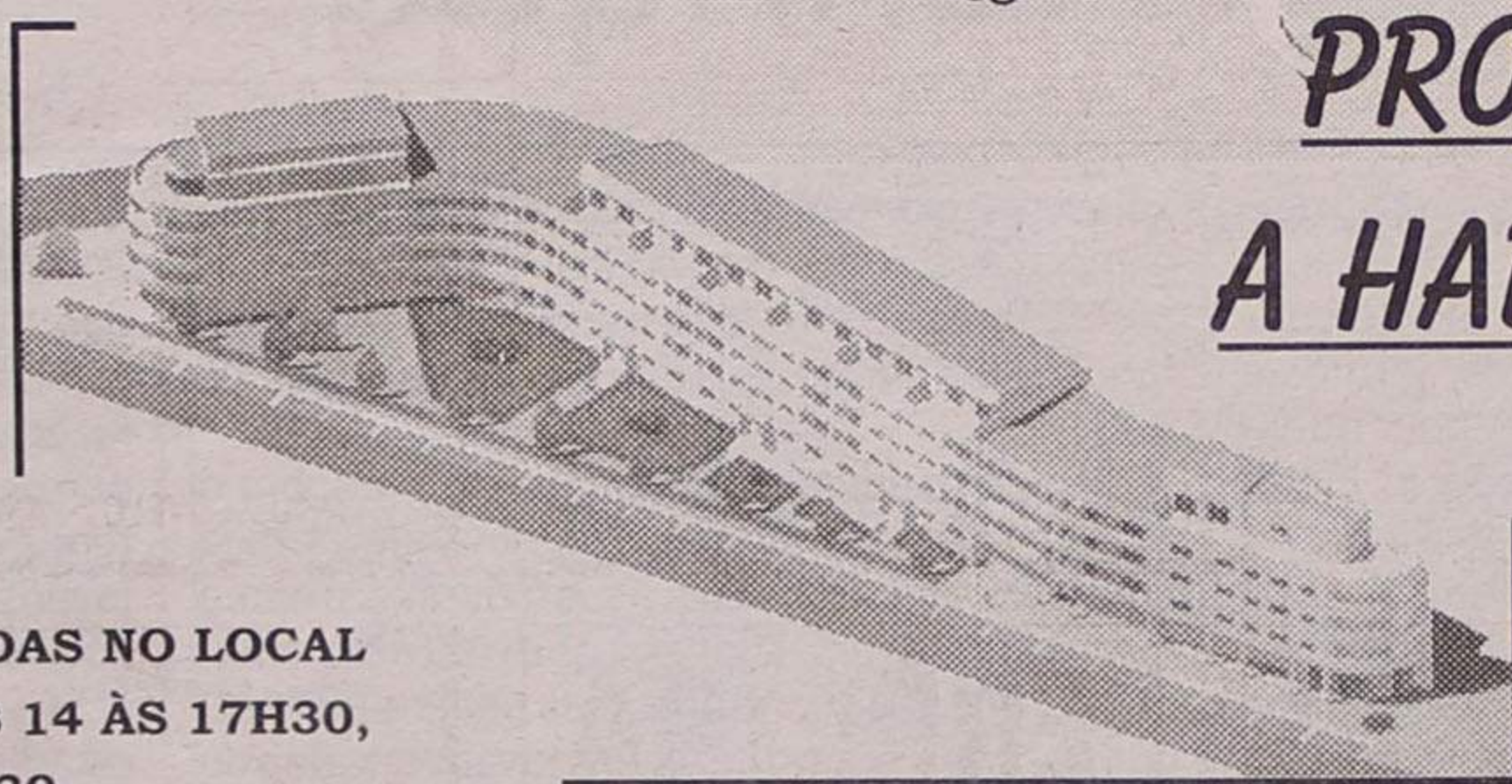
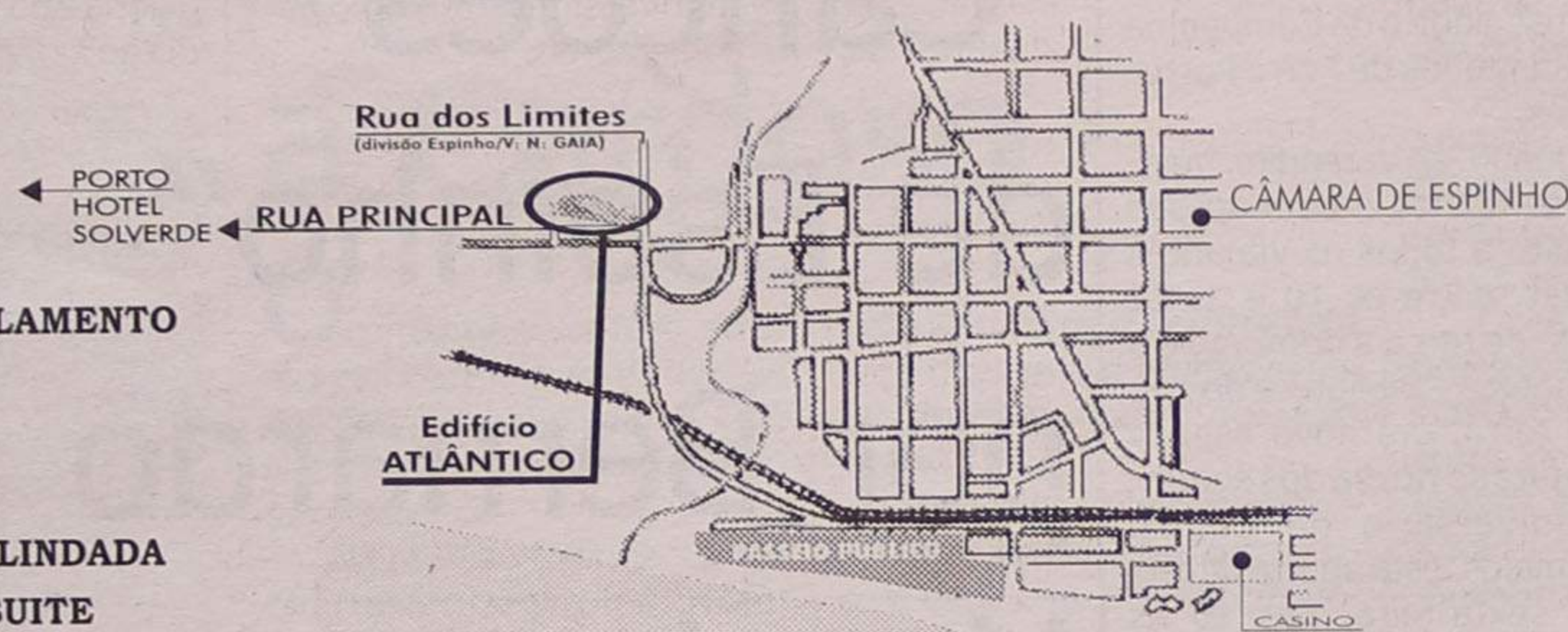

PRONTOS A HABITAR

POR TUDO ISTO, VALE A PENA VISITAR-NOS! CONSTRUÍMOS A PENSAR EM SI!

«Defesa de Espinho» - 3666 - 2002-07-04

TRIBUNAL JUDICIAL DE ESPINHO

1.º Juízo

Anúncio

(1.ª publicação)

O Doutor ARMANDO DA ROCHA AZEVEDO, Juiz de Direito da 1.ª Secção do 1.º Juízo do Tribunal Judicial da Comarca de Espinho,

FAZ SABER que no autos de Carta Precatória n.º 517/2002, extraída dos Autos de Execução Sumária n.º 719-B/1999, do 3.º Juízo Cível da Comarca de Santa Maria da Feira, em que é exequente Artur Raimundo de Brito e Couto, residente no(a) Lugar de Concharinha - Fial - 4535 SÃO PAIO DE OLEIROS e executado(a) Argentina Rosa Fechado Perdigão, residente na Rua 25, 680 r/c dto. - 4500 ESPINHO e co-herdeira Fernanda Alice Fechado Perdigão Moreno, residente na Rua 20, 1436-1.º dto. - 4500 ESPINHO, foi ordenada a venda do direito à meação e quinhão hereditário que a executada possui na herança aberta por óbito do seu marido Jaime Perdigão, pelo preço base de 70% do valor de 25.000 € (vinte e cinco mil euros).

SÃO CONVIDADAS todas as pessoas com interesse na compra do referido bem, a entregar as suas propostas nesta secretaria judicial, até à hora designada para a diligência.

No dia 23 de Setembro de 2002, pelas 09.30 horas, neste Tribunal proceder-se-á à abertura das propostas até esse momento apresentadas, a cujo acto podem os proponentes assistir.

Espinho, 25-06-2002
N/ Referência³: 114709

O Juiz de Direito,
a) Armando da Rocha Azevedo

O Oficial de Justiça,
a) Maria Adelaide Carvalho

³ Solicita-se que na resposta seja indicada a referência deste documento



Um ficou (ou foi roubado?!) sem pneus, junto à Escola Secundária Dr. Manuel Laranjeira; o outro foi abandonado, em frente à Escola Primária N.º 1 de Anta. (Mais) palavras para quê?!



OPINIÃO • ECOS DA CIDADE • José Domingues

Morreu o carismático Bernardino

É verdade!

Espinho ficou mais pobre, porque uma das suas figuras mais típicas – o nosso engraxador Bernardino – deixou a sua barraca... o seu lugar vagou, para sempre.

Quando me deram a notícia... era tarde, e ele já tinha sido sepultado.

Realmente, já há uns dias que eu o não via ali, no seu local de trabalho, onde costumávamos cavaquear, e onde eu o alcunhava, muito carinhosamente por Sr. Empresário.

Eu conhecia o Bernardino desde muito novo (posso afirmar que nos conhecíamos desde há mais de 40 anos). Foi sempre um rapaz muito educado, muito simples, mas muito trabalhador. Criou a sua família com toda a honestidade, pelo que hoje, muito se devem orgulhar do seu progenitor!

Recentemente, eu vi-o com a sua esposa, coxeando por causa da doença que o tinha atacado, mas nunca pensei que não mais o tornaria a ver.

Vai ser desolador passar, e não ver ali o Bernardino, para parar a cavaquear um pouco. Paz à sua alma bondosa!!!

Com quem andam os nossos filhos?

No jornal *Defesa de Espinho*, de 21-02-2002, num dos meus artigos, escrevi, a certo passo "...os meninos pouco contactam com os pais, porque estes estão sempre ocupados com isto, mais aquilo, menos com a assistência... Depois, acompanham com estes e mais aqueles... como resultado, tornam-se rufiões, agressivos e..."

Isto vem no seguimento do que os meios de comunicação social disseram e escreveram no Dia Mundial de Luta contra a Droga, em que, a certo passo, disseram mais ou menos isto:

Os pais começam por dar a chave da casa

aos seus filhos, a não perguntar onde vão e com quem andam... uns por confiarem demasiado, outros para que os filhos também não façam perguntas sobre onde estiveram; depois, os filhos começam a sentir toda a liberdade que os pais lhes dão, e levam essa liberdade para o facto de que os pais confiam neles – alguns – ou porque os abandonam – outros. E estes acabam, por acção dos mais 'sabidos', de entrar no mundo da droga.

Em suma: são os pais (pai e mãe!) que têm de acompanhar, de perto, os seus filhos, até eles saberem discernir o que é bom e o que é mau, isto é, até à sua maioridade. E mesmo assim, depois desta idade, muitos há que decarriam.

Mas, especialmente na adolescência, os encarregados de educação não podem (isto é, não devem) desacompanhar os seus filhos, para mais tarde não terem de se arrepender ao sofrer a ameaça de os verem com este terrível flagelo dos nossos dias – a toxicod dependência!

É tempo de acordar! Deixemos de ver somente telenovelas dos nossos ecrãs televisivos, de algumas reuniões com amigos (!) e pensemos mais nos dramas que se desenrolam aos nossos próprios pés... quiçá, talvez, na nossa casa!

É tempo de acordar do sono letárgico em que temos vivido, e ver com quem andam os nossos filhos!!!

Orfeão de Espinho na romaria do S. João

Como foi largamente noticiado, a romaria do S. João do Rio Largo teve a alegrá-la as já consagradas Marchas que, apesar do frio que se fez anunciar, veio acompanhado com um companheiro não menos incómodo – a ventania – tão intensa, que os alegres (e ruidosos!) balões que eram lançados, não se aguentaram em equilíbrio e foram esmagar-se de encontro às árvores do Parque João de Deus.

Mas um dos ditos quis-se vingar do empurrão

que o vento lhe dera, e ardendo de raiva, fez ali mesmo rebentar os petardos com que se tinha prevenido e agarrando-se à pobre árvore, lançou-lhe, ainda, o seu hálito ardente, que ia consumindo... se não fora o mesmo vento que, em vez de atear tal fogo o amainara.

Isto deu-se na Praça Dr. José Oliveira Salvador, perante aqueles grupos que se preparavam para mais uma jornada de cultura e recreio.

E, cerca das 22 horas, na véspera de S. João, lá seguiram, Rua 19 abaixo, os grupos que tinham respondido 'presente!' ao convite que a Comissão de Festas ao S. João lhes tinha endereçado, este ano com um agrupamento extra-concelho – o Grupo de Aradas (Aveiro).

Como era óbvio, lá estava o Orfeão de Espinho, com os arcos e balões, cantata e tocata (esta, este ano amputada dum dos seus tocadores habituais, por impossibilidade no momento), fechando o cortejo, logo atrás do andor do Santo, montado sobre o barco desta colectividade, devidamente decorado, a que não faltou o azul do lago, como quando do baptismo de Cristo, assim como as redes da pesca, que são uns dos símbolos dos nossos pescadores.

É: Tudo ia decorrendo o melhor possível... até chegar-se à Avenida 8, altura em que, parados para que os grupos que iam à frente pudessem actuar, a intensidade do vento aumentou... e o frio ia regelando os afoitos marchantes.

De qualquer forma, estas Marchas já se tornam um autêntico cartaz das festas sanjoaninas de Espinho, pelo que seria muito positivo que elas não deixassem de continuar (bem pelo contrário) mas talvez em moldes diferentes – tal como ouvi algumas pessoas comentarem – deveriam as colectividades do concelho movimentarem-se, subsidiadas pela nossa Câmara para apresentarem a 'sua' marcha, com trajes e canções de sua autoria, embora (tal como vemos em Lisboa, por exemplo) pudessem ter, também, um hino comum a todos.

Depois... seriam atribuídos prémios à (ou às) melhor(es) marcha(s), o que também seriam acicates para a melhoria crescente.

Obviamente, que o nosso concelho iria beneficiar com esta inovação. E como Espinho é, por

excelência, uma terra virada ao turismo, o dinheiro com que se custearia as mesmas não seria um gasto, mas sim um investimento.

Aqui fica lançada a ideia que, como digo, não é apenas minha, mas de algumas outras pessoas que desejam, tal como eu desejo, o melhor para Espinho.

Acampamento Jovem (também com o Orfeão)

No fim-de-semana passado, teve lugar o Acampamento Jovem, no Silveira (Oliveira do Bairro), ali nas aprazíveis imediações da Pateira de Fermentelos, como tinha sido anunciado.

No fim da tarde do dia 28 começaram a chegar ao local alguns dos nossos jovens, que armaram as suas tendas, junto ao Parque da UCDR do Silveiro e, de seguida, foram ver as marchas populares, deitando-se, alguns, já o Sol raiava.

Já o sol do dia 29 dardejava os seus raios, convidando a um mergulho na piscina, e enquanto uns se entretinham bracejando na convidativa água, outros 'lutavam' no costumado 'derby' de futsal, que este ano foi favorável aos nossos por um concludente 14-6.

Mas como de costume, o resultado no jogo era o que menos interessava, visto que o habitual convívio era o ponto alto, onde não faltava o churrasco de porco, regado com o bom tinto ou cerveja ou, mesmo, os sumos da Gruta da Lomba, conforme os gostos de cada um, o resto do dia foi passado com muita alegria e boa disposição, acabando em mais um dia ao ar livre.

O dia 30 foi de preparativos para o regresso, que se fez com o estreitamento de relações entre os elementos do Orfeão de Espinho e a União Cultural, Desportiva e Recreativa do Silveiro... até à próxima!

E no próximo domingo, o Grupo Coral do Orfeão rumará a Vila Nova da Barquinha, a convite do Grupo Coral de Tancos, para um concerto vocal.

Espera-se que o lema "A bem de Espinho e do Orfeão", continue a perdurar.

Ribe Cape

PROMOÇÃO

MONTAGEM GRATUITA DE AMORTECEDORES

Lugar de Miros • Zona Industrial • Silvalde
Telef. 22 732 12 76 • Fax 22 731 03 12 • Tlm. 96 627 25 71

CLÍNICA DENTÁRIA
Dr. MATOS VIEGAS
MÉDICO ESTOMATOLOGISTA
DOENÇAS DA BOCA E DENTES

Acordo com: A.D.S.E. - A.C.A.S.A. - E.D.P. - C.T.T.,
CAIXA GERAL DE DEPÓSITOS, S.A.M.S., PHILIPS,
MINISTÉRIO DA JUSTIÇA, PORTUGAL TELECOM, S.I.M.

R. 19 n.º 364-1.º Dto. - Telef. 227341024 - ESPINHO

ARTES GRÁFICAS
GRÁFICOIS

MANUELGOIS

RUA DO COVELO - 4500 SILVALDE - ESPINHO • TELEF. 914 681 118

FESTA DE FINALISTAS

Organização dos Alunos do 9.º A
da Escola EB 2/3 Domingos Capela

Sábado, dia 6, às 21h30
na Junta de Freguesia de Silvalde

Comparece

VIDRARIA FERREIRA

Vidro nacional e estrangeiro,
Vidro Anti-reflexo e molduras para caixilhos,
Espelhos, Tijolos e Telhas de Vidro

FERREIRA & FERREIRA, LDA.

ENCARREGA-SE DA COLOCAÇÃO DE VIDROS
EM QUALQUER PONTO DO PAÍS

R. 18, N.º 675 - TELEFONE, 22 734 04 80 - 4500 ESPINHO

NOITE DE FADOS

05 Julho - 20h30
(Todas as 1.ªs sextas-feiras do mês)

Marcações:
Tel: 227 312 146 / 53 * COMPLEXO TÊNIS ESPINHO

Ex-Campomaiorense Miguel Vaz reforça futebol do Sp. Espinho

O Sporting de Espinho firmou contrato por uma época, na sexta-feira, com o médio-ofensivo Miguel Vaz.

Miguel Vaz tem 29 anos e, na época passada representou o Campomaiorense.

Taça CEV

Suíços e gregos no caminho dos 'tigres'

O Tv Amriswiz (Suíça) e o Panatinaikos (Grécia), são os adversários da equipa de voleibol do Sporting Clube de Espinho na Taça da Confederação Europeia de Voleibol (CEV), da próxima temporada.

O Sorteio realizado no Luxemburgo quis que o Sporting Clube de Espinho, finalista da 'Top Teams Cup' 2001/2002, ficasse isento da primeira eliminatória da prova. Os 'tigres' vão, no entanto, organizar um dos torneios de qualificação para os oitavos-de-final, na eliminatória seguinte, tendo como adversários o Tv Amriswiz (Suíça) e o Panatinaikos (Grécia) e o segundo classificado do torneio n.º 1 da 'Top Teams Cup'. Esta fase da prova decorrerá nos dias 6, 7 e 8 de Dezembro, no pavilhão do Sporting Clube de Espinho.

Voleibol

Minis do Sp. Espinho campeões nacionais

A equipa masculina de voleibol de minis do Sporting Clube de Espinho sagrou-se, no fim-de-semana, campeã nacional daquela categoria, sem derrotas.

Os espinhenses defrontaram, em Guimarães, no campo relvado da pista de atletismo "Gémeos Castro", as equipas do Amares (Braga), CAIC (Coimbra), EB 2,3 Pedro Barbosa (Viana), Vólei Clube do Funchal (Madeira) e Povoação (S. Miguel, Açores).

Em S. Félix da Marinha

Bilhar nacional

- Taça e Campeonato

A junta de Freguesia de S. Félix da Marinha promove a final da Taça de Portugal 'pool' (individual e colectiva - feminino e masculino) e ao Campeonato Nacional individual de snooker ibérico, a realizar na Esplanada Fernando Ermida (Meia Laranja), na Praia da Granja, com o seguinte programa:

Amanhã, das 20 às 23.30 horas, provas; sábado e domingo, das 10 às 23.30 horas, provas.

Trata-se de uma organização da Federação Portuguesa de Bilhar.

Vólei de praia

Circuito Oxigénio na Praia da Baía

Depois de ter 'visitado' a praia de Matosinhos, o Circuito Oxigénio 2002 esteve em Espinho, animando a Praia da Baía, no passado domingo.

O evento, da responsabilidade da Oxigénio Desporto, pretende divulgar o vólei de praia e oferecer oportunidades de competição a praticantes não-federados da modalidade, visitando catorze praias durante o Verão.

"O apoio das autarquias e empresas locais permitiram fazer deste circuito um dos mais extensos eventos desportivos, 'visitando' as praias nacionais, E, claro, não poderia deixar de passar por Espinho, ou não fosse esta a capital do vólei de praia!"

O atleta português Cola, foi o grande vencedor do combate de 'full kontakt' que decorreu no sábado, na Nave Polivalente de Espinho, integrado na Gala Europeia de Desportos de Combate.



Gala Europeia de Desportos de Combate na Nave Polivalente

Cola campeão da Europa de 'Full WKN'

Manuel Proença (texto)
Paulo Araújo - Xintiger (fotos)

O atleta do Cazaquistão naturalizado português, de 39 anos de idade, que representa o ginásio portuense Lofgren, bateu por apenas um ponto, em 10 assaltos, o atleta da Letónia, Dimitri Teulovic, de 20 anos de idade, conquistando, assim, o título europeu de 'Full WKN'.

O combate que antecedeu o título europeu, veio a substituir o título do mundo que esta-

va previsto e não se veio a disputar por lesão do atleta irlandês. No entanto, um seu compatriota, venceu, aos pontos, o português Ricardo.

Também em 'Full WKN', Jaime Leirinha, do Lofgren, bateu por ko no segundo de três assaltos o seu companheiro de equipa, Florim Vintela.

Entretanto, ao longo da noite, e a anteceder a prova mais aguardada, realizaram-se alguns combates/demonstração de boxe e de full kontakt. Os primeiros, pouco emotivos,

mas os três últimos foram verdadeiramente emocionantes. Estas provas envolveram diversos ginásios, entre os quais o Kickgim (Coimbra) e o Curigim (Curia), as equipas da Associação Académica de Coimbra e ginásios do Algarve.

Na entrega de prémios esteve presente o presidente da 'World Kick Boxing Network', o francês Stephane Cabrera, que presidiu, também, ao grupo de juizes.

Para o promotor da Gala Europeia de Desportos de Combate, José Rodrigues "foi bastante positiva a realização desta prova. É muito difícil podermos assistir a combates de 'full kontakt', 'kick boxing' e de boxe aqui e, por isso, acho que foi um bom espectáculo para a cidade".

José Rodrigues disse estar "muito satisfeito por o título europeu em disputa ficar em Portugal, bem como com a participação do meu atleta, o

Cola. Ele tem 39 anos e é de louvar o exemplo que deu em cima do ringue" - sublinhou.

Para José Rodrigues, "a cidade de Espinho reúne todas as condições para que no futuro se possam organizar eventos deste género".

O promotor da Gala Europeia de Desportos de Combate manifestou grande satisfação, também, "com a presença do público. Aliás, o próprio presidente da 'World Kick Boxing Network', o senhor Stephane Cabrera, disse que nós temos todas as condições para organizarmos mais provas destas".

Por fim, José Rodrigues fez questão de "agradecer à administração do Hotel PraiaGolfe, pois foram incansáveis, bem como à Câmara Municipal de Espinho pela cedência da Nave Polivalente, aos patrocinadores, à Korg, Paulo Araújo (Xintiger), entre outros".



TOTOBOLA

Concurso dos Órgãos de Informação n.º 27/2002, relativo a 07 de Julho de 2002. Prognóstico "Defesa de Espinho", Redacção Desportiva:

1. Sundsvall-Kalmar 1
2. Malmo-Orebro 1
3. Elfsborg-Hammarby 2
4. Gotemburgo-Kalmstads 2
5. Landskrona-AIK 1
6. Café Opera-Hacken X
7. V. Frolunda-Osters 2
8. Angelholms-Atvidabergs 1
9. Sylvia-Assyriska 1
10. Mjallby-Vasteras X
11. Trelleborgs-Enkopings 2
12. Hameenlinna-Jaro 1
13. Kups-Allianssi 2
14. VPS-Jazz 2

patrocinador oficial

circuito oxigénio 2002

Patti da Ach Brito

Vende-se T2+1 na Rua 10 centro da cidade, mobilado ou não; e

T4 no centro. Ambos de óptima construção. Marque visita. Preços acessíveis.

Ovartur Mediação - Lic.ª n.º 351 - AMI
Telef. 256 572 443 e tlm. 917 510 950



A equipa espinhense 'Os Mochos' foi até à Letónia representar Espinho, Portugal e o Inatel no campeonato de voleibol de pavilhão da Confederação Desportiva Internacional do Trabalho, tendo alcançado um honroso quinto lugar frente a autênticas selecções de países como a Letónia, Estónia ou Brasil.

Honroso quinto lugar 'Mochos' na Letónia

Sandra Soares

Depois de ter alcançado o título nacional no campeonato de voleibol de pavilhão do Inatel, a equipa dos Mochos foi, pela primeira vez na sua história de doze anos, representar Portugal numa competição internacional de voleibol de pavilhão.

O campeonato sénior da Confederação Desportiva Internacional do Trabalho contou com a participação seis equipas masculinas que se apresentaram em representação da França, Estónia, Portugal, Itália, Brasil e Letónia.

Os portugueses não foram na sua maior força, ressentindo-se da ausência de jogadores fundamentais como Filipe Vitó, Nuno Lima ou Armando Brandão, numa competição com nível muito elevado. Lembre-se que embora em Portugal não seja permitida a participação de jogadores federados nesta com-

petição, em outros países tal é permitido desde que os mesmos sejam trabalhadores.

Os 'Mochos' apenas ganharam à França (3-1), claudicando frente às restantes equipas, embora tenham sempre consegui-

do ganhar um set, a excepção foi a vencedora do torneio - Estónia que venceu os portugueses por 3-0. Na classificação geral em primeiro lugar ficou a Estónia, em segundo a equipa da casa (Letónia) e no último lugar do

pódio o Brasil, em quarto lugar ficou a França, em quinto Portugal e em último os italianos.

Com a sensação do dever cumprido a equipa espinhense faz questão de agradecer aqueles que confiaram neles e ajuda-

ram a concretizar esta participação: Câmara Municipal de Espinho; Inatel; Aipal - Padarias de Espinho; Café Delícia do Mar, onde está instalada a sede do clube; Farmácia Central e Fiães. Os 'Mochos' agradecem ain-

da à Sogrape - Vinhos S.A., que lhes permitiu ofertar às várias equipas participantes e respectivas delegações os seus vinhos Maté Rosé e Vinho Porto Ferreira, num gesto de confraternização que elevou o nome de Portugal e da equipa espinhense.

Foram até à Letónia: António Melo, Augusto Sá (treinador/jogador), Rui Lima, Pedro Morais, António faria, Óscar Santos, João Sabença, Gustavo Marques e José Magalhães.

Entretanto, na modalidade de voleibol de praia, os 'Mochos', bi-campeões nacionais da variante 3+1, vão participar na final do Campeonato Nacional do Inatel que se realiza no próximo domingo na Foz do Arelho.

Os Mochos estarão também representados, como já vem sendo hábito, no Torneio de Espinho para não federados organizado pela Câmara Municipal de Espinho.



Fotos VÍTOR LANCHÁ



Sarau adiado para 5 de Julho

Piquenique da APAM

Realizou-se mais um tradicional piquenique da Associação Portuguesa de Artes Marciais, que contou com a participação de dezenas de praticantes, seus familiares e amigos, para além de outras individualidades que se qui-

seram juntar à APAM, neste convívio familiar, realizado, como vem sendo hábito, no Centro Social Luso-Venezolano.

Como pairava no ar um cheirinho a S. João, não faltou a respectiva sardinhada, cal-

do verde e outros petiscos, assim como os tradicionais jogos de malha, sueca, futebol (com o deputado e vereador Luís Montenegro a dar uns toques...), etc.

Entretanto, e "em virtude de um lamentável erro da responsabilidade dos serviços de programação do pavilhão, e plenamente assumido, que se traduziu na sobreposição de dois eventos para o mesmo local e mesma hora, vimo-nos forçados a adiar o nosso Sarau Anual para 5 de Julho, às 21 horas."

Numa nota da Associação

Portuguesa de Artes Marciais lê-se ainda:

"Quando na antevéspera do Sarau, e fortuitamente, nos demos conta da situação, tudo fizemos para fazer imperar a lógica e efectiva prioridade da APAM na manutenção da data previamente acordada, e só viemos a ceder face ao carácter internacional do outro evento, cujo adiamento iria acarretar à Câmara Municipal de Espinho responsabilidades financeiras de monta.

Conscientes do enorme transtorno que este adiamento acarreta a os nossos prati-

cantes em geral, mas sobretudo a pais e familiares dos mais jovens, deixo aqui um apelo a que todos se mobilizem para que a APAM dê, rima vez mais, uma resposta magnânima a esta contrariedade que lhe é criada, ainda que involuntariamente, e no próximo dia 5 de Julho marquem presença nesta tradicional festa dos nossos praticantes.

Ainda que totalmente alheios a qualquer responsabilidade, gostaríamos de deixar aqui claramente expresso o nosso pedido desculpa por esta lamentável ocorrência."

Voleibol de praia

Henrique Gomes supervisor do Europeu de Sub-20

O espinhense Henrique Gomes, director da Federação Portuguesa de Voleibol responsável pelo vôlei de praia e membro do Conselho de Voleibol de Praia da Confederação Europeia de Voleibol foi nomeado como supervisor técnico para o Campeonato Europeu de voleibol de praia sub-20, que vai decorrer entre 21 e 25 de Agosto, em Basileia (Suíça).

Henrique Gomes já havia sido nomeado para este cargo em 1999 - Sub-20 (Espanha); 2000 - Seniores (Espanha) e sub-20 (Alemanha); e 2001 - Sub-23 (Portugal).

Aproveitando uma pequena cerimónia em que a equipa de infantis C de hóquei em patins da Associação Académica de Espinho fez questão de lhe entregar a taça conquistada no último torneio em que participou, o presidente do clube, António Iglésias, garantiu que a partir de Setembro a formação no clube é gratuita. Quanto ao hóquei em patins, pelo entusiasmo dos pequenos praticantes da escolinha de patinagem, tem muito por onde crescer.

Na Associação Académica de Espinho Formação gratuita no próximo ano

Sandra Soares

Entusiasmado com o êxito dos atletas mais jovens da modalidade de hóquei em patins da Associação Académica de Espinho, o presidente do Clube, António Iglésias, recebeu dos atletas a taça conquistada no torneio realizado em casa do Infante de Sagres.

Embora faça questão de afirmar que nestes escalões o mais importante não é ganhar o presidente elogia o comportamento dos seus atletas e a taça conquistada tem lugar marcado na sala de troféus.

Com as obras co-financiadas pelo Estado a decorrerem a bom ritmo e uma situação estável, António Iglésias sublinha que "a Académica não está a nadar em dinheiro, mas um clube tem de estar muito mal para pedir os seus escalões mais jovens paguem a formação, por isso, no próximo ano, a formação será gratuita e com professores de qualidade, em todas as modalidades: voleibol, hóquei de sala, hóquei em patins, hóquei de campo e ginástica de competição".

Um exemplo de sucesso na formação é a escolinha de patinagem que, comandada por Marçal Duarte passou de quinze pequenos atletas para 30 inscritos, com uma frequência aos treinos que ronda os 20 a 25 atletas, embora ele confesse que precisava do dobro.

O responsável justifica: "Este ano já conseguimos fazer uma equipa, mas se tivéssemos mais miúdos haveria mais motivação por parte deles e já sabemos que quando a quantidade é grande mais facilmente aparece a qualidade".

Mas Duarte Marçal não desanima e "para o ano vamos continuar o nosso trabalho, pretendemos fazer uma sensibilização junto das escolas procurando trazer mais miúdos para o pavilhão, porque a Académica tem condições, material e pessoas com interesse na modalidade que querem ver isto mais incrementado. Já tivemos no pavilhão cerca de cem crianças a patinar".

Este formador lamenta que "os tempos tenham mudado, pessoas estranhas ao clube vieram para cá e ajudaram a estragar um bocadinho, levando a matéria que tínhamos e

que era acima da média para outros clubes, mas estão criadas as condições para que tudo evolua favoravelmente, embora seja sempre mais fácil estragar do que voltar a construir".

Hóquei
requer
paciência

A idade ideal para começar a praticar hóquei em patins são os quatro anos, mas o mais difícil é conseguir vencer miúdos que antes de pegarem no stick e na bola precisam de aprender a patinar, de contrário "servem-se do stick como uma muleta de apoio o que pode criar situações perigosas dentro do ringue, não só para o próprio jogador, como para o adversário", explica Marçal Duarte.

O responsável sublinha que "quando os miúdos vêm para o hóquei, como em qualquer desporto, têm por finalidade a bola e a baliza, mas o hóquei requer um bocado de paciência. No entanto, são crianças que normalmente estão receptivas aos nossos conselhos, embora umas mais irreverentes do que outras, e com algum dificuldade conseguimos convencê-los que primeiro têm de patinar bem".

O técnico Marçal Duarte gosta de trabalhar com as escolinhas porque "nestas idades não há maldade, tudo aqui é são, nesta fase consegue-se quase a cem por cento praticar o desporto pelo desporto, nos escalões seguintes começa a haver competição, rivalidades... a competição é saudável, mas por vezes surgem pequenos conflitos.

Embora sublinhe que nestas idades os resultados são o menos importante, o responsável revela que "a ideia de participar no torneio do Infante de Sagres surge do bom relacionamento com este e outros clubes que vão realizando alguns torneios onde o que interessa é fomentar um bom contacto social. Neste caso fomos felizes, a preocupação não era ganhar, mas mesmo a brincar quem é que gosta de perder".

Orgulhoso dos seus atletas, Duarte Marçal lembra que



VENDE-SE ESPINHO

- T1 e T2 P/ Habitar e escritura, na Rua 23 junto à Caixa C. Agrícola, c/ garagem individual e elevador
- T4 Duplex P/ Habitar e escritura. Junto à Igreja, c/ 236 m2, c/ terraço 30 m + garagem individual.
- T1 e T2 a ficarem P/ Habitar e a escriturar em Agosto deste ano na Rua 20 junto à Tourada c/ garagem + elevador.

Grupo Salgueiro

Telefs. 96 417 79 96 - 96 728 89 17 - 22 734 02 22

VENDE-SE ESPINHO

- LOJA na Rua 37/14 c/ 102 m2 + 50 m2 cave. Também se aluga.
- TERRENO na Rua 29, com área de 513 m2, p/ construção 2 moradias geminadas.
- T3 remodelado na Rua 19 no Edf. do Forno, no último andar c/ vistas panorâmicas, c/ elev. + aq. central, arr. e garagem. Particular.

Telefs. 96 417 79 96 - 96 728 89 17 - 22 734 02 22

VENDE-SE ESPINHO

- LOJA Alugadap/Investimento, na Rua 19 em frente ao Tribunal, c/ rendimento anual garantido, 14.860,00€, 7% líquidos.
- ARMAZÉNS novos na ZI industrial c/ 325 m2 + 52 m2 de escritórios.
- T1, T2 e T3 em construção já divididos na Rua 19 e próximo do Centro Luso-Venezolano e do nó A1 Porto/Lisboa, c/ elev. + garagem p/2 carros.

Grupo Salgueiro

Telefs. 96 417 79 96 - 96 728 89 17 - 22 734 02 22

“os pais sabem que na Académica os filhos estão ocupados e seguros, mantendo contactos com crianças de diferentes mentalidades” e por isso deixa o convite para que mais jovens adiram à modalidade.

Até porque, “este é um desporto muitíssimo rápido, em que o contacto com a bola não é directo, há oito rodas para controlar, um stick que não pode estar sempre na mesma posição e um praticante de hóquei tem de puxar pela imaginação, tem de ter reflexos cada vez mais rápidos, raciocinar e entender que tudo isto desenvolve diversas capacidades que acaba por ajudar a criança no seu dia a dia e na escola”.

Craques da Académica de Espinho

A vitória nas duas partidas, a conquista do primeiro lugar no Torneio do Infante de Sagres e a exposição da taça na sala de troféus depois desta ter sido entregue a António Iglésias é mais uma motivação para que estes jovens atletas continuem a praticar a moda-



O amor pela prática do hóquei em patins na Associação Académica de Espinho começa cedo

lidade e isso mesmo se denota em dois dos craques da equipa.

Fábio Santos tem 10 anos e é o capitão da equipa de infantis C da Académica de Espinho onde pratica hóquei em patins há cerca de cinco anos e para ele o melhor do hóquei é mesmo jogar, rematar à baliza e controlar a bola, mas apesar de jogar em cima de oito rodas e com um stick, para o jovem “isso não é complicado porque já ando aqui há muito tempo”.

A vitória no Infante de Sagres foi importante e dá mais motivação a este pequeno hóqueista que quer continuar a jogar e seguir as pegadas de outros craques da Académica.

Com nove anos, Pedro Miguel também é um craque dos infantis C da Académica de Espinho onde está há três anos. Do que gosta mais no hóquei em patins é rematar e não acho complicada controlar aos patins e o stick.

O pai do Pedro jogou hóquei em campo e a mãe voleibol na Académica de Espinho, por isso ele já faz parte da família academista, onde quer continuar a jogar e seguir as pisadas de seu ídolo, Vítor Hugo.

Hóquei em campo academista na I Divisão

Missão cumprida

Apesar de afastada da luta pelo título da II Divisão, a equipa de hóquei em campo da Associação Académica de Espinho conseguiu alcançar o maior objectivo da época, a subida à I divisão, numa liguilha disputada em duas mãos com o Belenenses.

Sandra Soares

Com a vitória por um golo conquistada em Lisboa, os academistas apenas precisavam de um empate, mas não deixaram os créditos por mãos alheias, numa partida muito bem disputada que venceram por 3-0, com golos de Carlos Barros, Carlos Santos e Hugo Rocha.

Estando os academistas com três dos seus melhores jogadores ainda castigados, em consequência da partida disputada em Lousada, os lisboetas ainda tinham esperança de ultrapassar a derrota sofrida em casa e jogaram muito bem, em especial na primeira parte, mas os academistas, de forma tranquila e segura, detiveram sempre o controle da partida, criando um grande número de oportunidades, concretizadas através de dois cantos e um penaltie.

Segundo o director da secção de hóquei academista, António Carvalho, “com esta



vitória a missão esta cumprida e apesar de afastados da luta pelo título, por motivos alheios à nossa vontade, conseguimos concretizar um dos nossos principais objectivos dentro das quatro linhas”.

Jogaram pela Académica: Márcio Marques (guarda-redes), Paulo Vieira, Lino Cardoso, Pedro Gonçalves, Carlos

Santos (capitão), Ângelo Marques, Hugo Rocha, Luís Miguel, Nelson Costa, Luís Vieira, João Barros, Carlos Barros e Peter.

Com a presença garantida na I divisão, a Académica de Espinho pretende manter a estrutura da sua secção de hóquei, desde o treinador aos atletas, apostando na vitória

em todas as competições em que vai entrar.

No próximo ano os academistas querem o título nos campeonatos nacionais de hóquei em campo e sala, a Taça de Portugal de hóquei em campo e, a nível internacional, a subida à Divisão A no Campeonato Europeu de hóquei de sala, competição que decorre

na Dinamarca.

Ao nível da formação também existem novos projectos que passam por uma sensibilização junto das escolas e pela aposta em diversas acções de divulgação da modalidade, actividades que se encontram em preparação e devem decorrer nos próximos meses.

Loja das Miudezas

José Manuel Queirós

Retrosaria - Botões - Lingerie
Interiores Homem - Collants

Rua 23 n.º 447 - 4500 ESPINHO - Telef. 227314174

EM ESPINHO - DÚPLEX GRANDE

VISTAS DESLUMBRANTES DE MAR

4 quartos + sala e grande hall em mármore + salão + maravilhosas cozinha, copa e despensa + 3 banhos (2 suites) em mármore + 3 lareiras com recuperadores Deville Grandes varandas cobertas (2) e terraço (1). Garagem individual. Como novo. Óptimos acabamentos. Só visto.

Vende/trata o próprio - Tlm. 96 665 17 93

ESMORIZ - ESCRITÓRIOS

Escritórios novos
BONS PREÇOS

PEITORIL - LIC.ª AMI 2626

Tel.: 256 754 225

936 779 775

936 779 778



Fotos CARLOS SALVADOR

Reabertura da discoteca de Miguel Maia

Ilustres da moda e do desporto

Centenas de pessoas encheram, na noite de sexta-feira, a discoteca 'Double O', do atleta olímpico Miguel Maia e de Leonel Ferreira da Costa.

apresenta uma nova imagem, mais airosa, de cores muito claras, "voltada para o turismo de uma cidade turística e de encontro aos desejos dos espinhenses", como referiu Miguel Maia.

Na inauguração estiveram presentes muitas figuras ligadas ao desporto, à moda, televisão e à política, entre as quais se destacam, do atletismo, António Leitão e Rosa Mota; do futebol, Pedro Emanuel, João Tomás, Filó, Pedro (Sporting de Espinho); do voleibol, João Brenha, Gilberto Silva, Hugo Ribeiro, Filipe Vitó, Carlos Filipe Pereira, Francisco Fidalgo (treinador da dupla

olímpica portuguesa de voleibol de praia); António Fidalgo (ex-guarda redes), Vítor Hugo (seleccionador nacional de hóquei patins), Tó Dias (Infante Sagres), Jaime Alves (Boavista), Diogo Caiola (atleta olímpico de vela), Ricardo Tavares; do Sporting de Espinho, Rodrigo dos Santos (presidente) e Napoleão Guerra (presidente da Assembleia Geral); Nuno Lacerda Lopes (arquitecto e autor do projecto de remodelação), Luís Montenegro (deputado), Marisa Cruz (Masterplan-SIC), Kapinha, Paula Coelho (Sic Radical), Marta Pereira, Tozé (Big Brother), Paulo Rocha (Fábrica das Ane-

dotas), Hugo Sequeira (Anjo Selvagem - TVI), Rita Mendes (Curto Circuito - Sic Radical), Rossana, Daniela (Acorrentados), Tino ("multifacetado" político), Elsa e Maurício (Big Brother), entre outros.

Novas vedetas amanhã

A 'Double O' vai contar com mais uma monumental festa, amanhã à noite.

Segundo o departamento de marketing, agora com uma nova cara (Sofia Resende), irão estar presentes mais algumas das figuras conhecidas do público da televisão tais como Rui Unas e Rita Mendes (Sic Radical), Marta Pereira (Super Maxim), Gonzo (ex-excesso), Tino (o autarca socialista multifacetado) e alguns dos participantes no 'Big Brother'.

Entretanto, aos fins-de-semana, no restaurante desta discoteca, irão realizar-se jantares/concerto com a actuação de Zara e Zaguir Maia.



A. Gomes da Silva & C.^a Lda.

Plena actividade

Realizou-se, no Hotel PraiaGolfe, a apresentação de soluções/produtos produzidos pela Weber Cimenfix e comercializados por A. Gomes da Silva & C.^a Lda., de Espinho, seguida de debate

e culminada com um jantar-convívio.

Temas apresentados: revestimento e renovação de fachadas, tratamento de humidade e reparação e regularização de betão.

A. Gomes da Silva & C.^a Lda. iniciou a sua actividade em Outubro de 1983, herdando um vasto historial comercial em Espinho (comercialização de materiais de construção, produção de tijolo e telha).

Há três anos iniciou-se a comercialização dos produtos Weber, tendo-se apostado na gama total, pois são produtos de extrema qualidade que acima de tudo solucionam grandes problemas inerentes à construção dos nossos dias.

OVAR – TERRENO

Lote c/ 830 m2 para moradia de 4 frentes

PEITORIL — LIC.^a AMI 2626

Tel.: 256 754 225

936 779 775
936 779 778



PUBLICIDADE AUTO-ADESIVA | DESIGN GRÁFICO

RUA 20, Nº 300 - 4500 ESPINHO - TEL. 227 312 538 FAX: 227 311 870

CASIMIRO DE ANDRADE

MÉDICO DENTISTA

Consultório: Rua 22 (Junto à Câmara)
Telef. 227344909

Na madrugada de sábado Jovem violada no aeródromo

Uma jovem, de 24 anos de idade, residente em Santa Maria da Feira, foi violada na madrugada de sábado, na zona do aeródromo, em Paramos. O crime ocorreu cerca das duas da manhã, a Sul da pista.

Manuel Proença

A jovem vítima de violação e o seu namorado, de 21 anos de idade, foram surpreendidos, quando se encontravam dentro do automóvel. Uma carrinha, subitamente, aproximou-

se e abalroou o ligeiro onde se encontrava o casal. Os jovens, ao depararem com a situação, ainda tentaram pôr-se em fuga, mas em vão, já que o nevoeiro era cerrado.

Entretanto, três homens rodearam o automóvel, partiram o vidro da porta do lado direito com uma chave de rodas, e sob a ameaça de uma arma de fogo agrediram o jovem companheiro da rapariga com socos e pontapés, amarraram-no nas mãos e nos pés, e amordaçaram-no com fita cola, levando-o para a carrinha. De seguida, agrediram a jovem rapariga e levaram-na, no seu carro, para junto de uns arbustos. Os três agressores, que poderão ser estrangeiros, depois de exigirem constantemente, dinheiro e droga, consumaram a violação. Posteriormente puseram-se em fuga, levando o telemóvel e a carteira da vítima.

Os dois jovens acabaram por pedir socorro no Regimento de Engenharia 3 tendo, o oficial de dia daquela unidade militar, accionado o número de emergência nacional, 112.

A Polícia de Segurança Pública de Espinho esteve no local e

acompanhou a vítima de violação ao Hospital de Espinho. Posteriormente, a rapariga foi transferida numa ambulância dos Bombeiros Voluntários de Espinho para o Hospital de S. Sebastião, em Santa Maria da Feira, onde lhe foram feitos os respectivos exames médicos.

Este caso, naquele local da freguesia de Paramos não é único. Há cerca de uma semana, naquele mesmo espaço, uma outra jovem foi vítima de violação.

Acidentes e incêndios

O trabalho dos bombeiros, durante a semana, foi muito intenso. Os soldados da paz tiveram de acorrer a diversos incêndios em mato, tendo ardido, em Guetim, uma vasta área. Os Voluntários de Espinho foram chamados a intervir em fogos em habitações, um num guarda-roupas de uma casa na Rua 62 e outro, em Anta, em Alémdo-rio, num frigorífico e máquina de lavar.

Os Bombeiros Voluntários de Espinho prestaram assistência a um homem de 58 anos de idade que foi vítima de um acidente de motorizada, no domingo, na Estrada 109, em Paramos. O homem foi transportado ao Hospital de Espinho com fracturas nos membros inferiores.

Também os Voluntários Espinhenses tiveram de prestar socorro a uma senhora que foi vítima de um despiste de motorizada na Rua dos Combatentes, em Guetim, no dia 27.

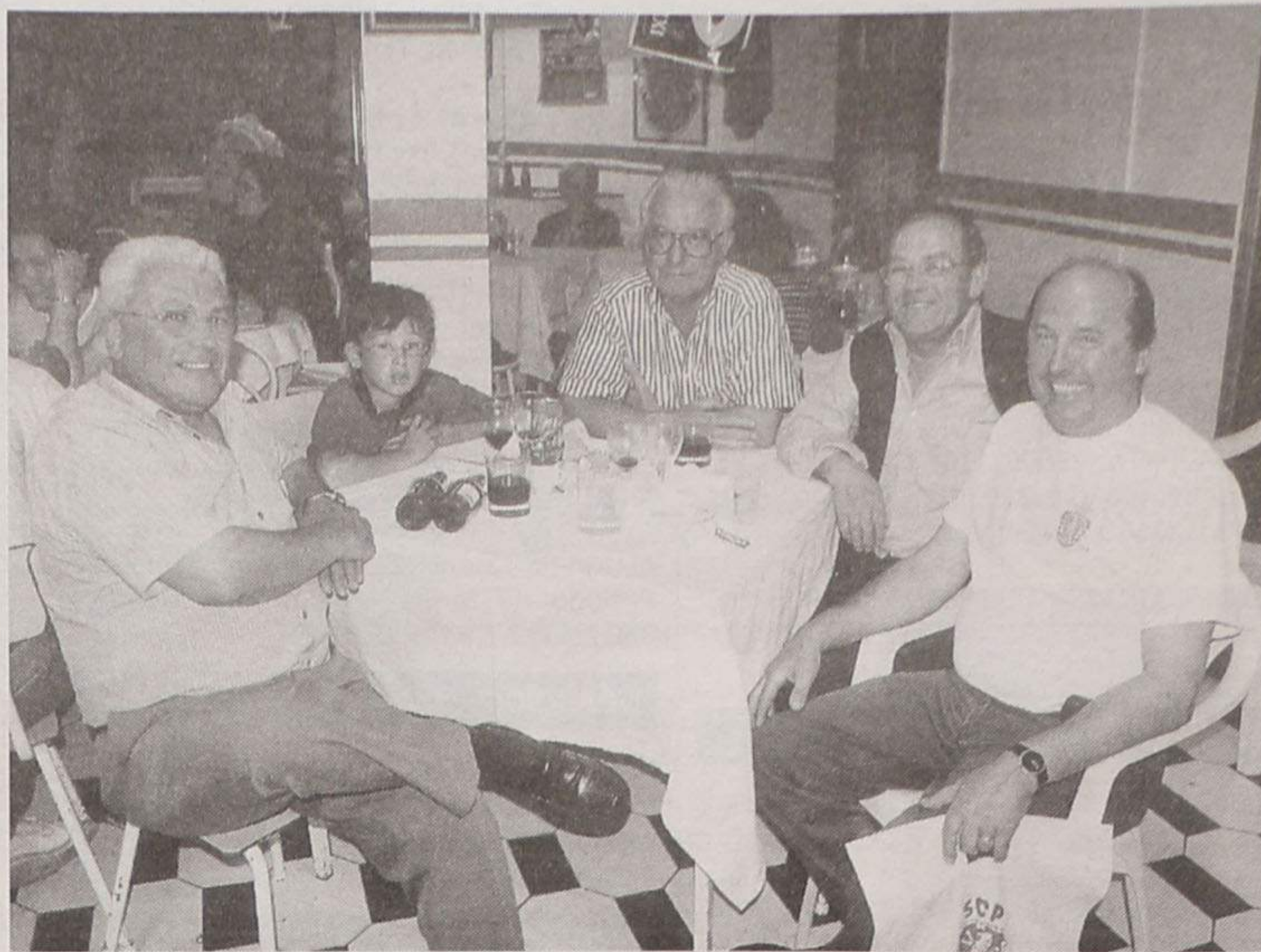

Núcleo organiza jantar

Apetite de 'leões' espinhenses

Num vasto conjunto de eventos que o Núcleo Sportinguista de Espinho tem vindo a realizar após a vitória da equipa de futebol do clube no Campeonato Nacional e Taça de Portugal, efectuou-se, no passado sábado, um jantar de confraternização.

Há cerca de um mês, o Núcleo Sportinguista de Espinho promoveu uma festa-convívio, com sócios, familiares e convidados, animados com um lanche e a actuação do 'conjunto' Paulo Sérgio (e o seu órgão electrónico).

No programa de festas agora encerrado também constava o 'Arraial do Leão', no recinto da antiga Tourada, com tasquinhas regionais, loja verde e muita animação.

SOALTER - Construções Sousa & Alves, Lda.

RUA 14, N.º 923 - ESPINHO • TLM. 91 969 06 55 • TLF. 22 731 87 67

EDIFÍCIO LAPA PARK I - S. PAIO DE OLEIROS

V
E
N
D
E
-
S
E
T
3



A
L
U
G
A
-
S
E
T
2

ÚLTIMOS T3 prontos a habitar c/ garagem individual, arrumos, pré-aquecimento, vídeo porteiro, elevador, cozinhas dinamarquesas, gás canalizado, saneamento básico e TV por Cabo.

Excelente localização a 3 minutos da praia e com vistas de mar.

EDIFÍCIO OCEANUS - RUA 14 - ESPINHO

T4 DÚPLEX e T3 de luxo c/ grandes áreas

LOJA c/ 160 m2 + terraço

CASINO ESPINHO

BALLET
RUSSO
THE RUSSIAN COSSACK STATE DANCE

A Companhia Estatal de Dança Cossacos da Rússia está no Casino de Espinho. Não perca este grande espectáculo, repleto de História e animação!

Informações e reservas: telf. 22 733 55 00 • www.solveverde.pt



Os melhores momentos

Os nossos
classificados

ADVOGADOS

CERQUEIRA FERNANDES - Advogado - Av.ª 24 n.º 741 s/D 4500-201 Espinho. Tel./Fax: 227343129. Tel. 226062116 - Fax 226060085 - cerqueira.fernandes-3493p@advogados.oa.pt, 2.ªs e 4.ªs das 10 às 16 horas.

DR. J. MOREIRA DE SOUSA - Advogado - Escritório: Rua 23 n.º 773-1.º Dt.º. Telef. 227342022 c/ Fax 227319505.

ALUGUÉIS

ALGARVE: T1 e T2 - meses de Julho e Agosto/2002. 227310256/7 - 966197724.

ALUGAM-SE QUARTOS, c/ casa de banho privativa, c/ cozinha, pequeno almoço, tratamento de roupa, garagem e TV Cabo mais Sport TV. Telef: 227340002 ou 227348972.

ALUGO APARTAMENTOS T0, T1, T2 E T3. Totalmente equipados, com TV Cabo mais Sport TV, telefone, garagens, limpezas. Rua 62 n.º 156. Telefone: 22 731 08 51/2 - Fax: 22 731 08 53.

QUARTO MOBILADO c/ direito a cozinha e casa para época balnear, em Espinho. Telef. 227341488 - 934167983 - 227342690 ou Rua 62, n.º 500.

ALUGA-SE CASA tipo T3 - Julho e Agosto, em Espinho. Tlm. 963069231.

ALUGA-SE LOJA PEQUENA na Rua 15, em Espinho. Telef. 227344833. tlm.: 963007574 - 918430405.

ESPINHO - CENTRO - Trata o próprio. Alugo casa, está preparada para escritório ou para material de construção. 65 m2 + 100 m2 + garagem privativa que dá acesso à cave. Rua 19, n.º 829 - Espinho. Tlm. 938314348. Telef. 256792962.

ALUGA-SE QUARTO c/ todas as comodidades (televisão, máquina de lavar) ou casa mês de Agosto c/ 4 quartos. Telef. 227340385.

APARTAMENTO T3, mês de Agosto, junto à praia, mobilado. Contactar: 919350959 (Adriano).

ARMAZÉNS junto a Espinho, boa localização: 1 com 100 m2 (648,00 Euros); 1 com 100 m2 (648,00 Euros). Contacto: 919831732.

ALUGA-SE QUARTO mobilado, c/ cozinha, no centro de Espinho, para época balnear ou seguintes. Tlm. 914975463.

ALUGO GARAGEM fechada, Rua 36 - Anta - Espinho. Preço a combinar. Telef.: 227344107 ou 227641624.

FÉRIAS - ALUGO ANDAR mobilado. Rua 37, ao lado da Fosforeira. Mês ou quinzena Agosto. Informa telef: 227346088 (noite). Telem. 963156006.

APARTAMENTOS SUBS. RENDA JOVEM entre Espinho e Porto, rendas acessíveis, boas localizações, tratamos de tudo sem custos. 227343557 - 965861766.

APARTAMENTO T1 a 2 m. de Espinho. Perto do mar, com ou sem mobília. Tlm. 966441270.

CASA na rua do Meio, n.º 209 - altos Céus - Anta. Telef. 227320438. Tlm. 934325886.

ESCRITÓRIO - Av.ª 24, ao lado da Atlântico Norte (frente à Feira), com 30 m2. Trata o próprio. Telefone 227343887. Tlm. 918167778.

ALUGA-SE LOJA em Silvalde, à face da Estrada 109. Área coberta com 45 m2, c/ possibilidade de ampliar. Dá para escritório ou outros afins. Bem situado. Tlm. 964659207.

ALUGA-SE CASA c/ sala e 1 quarto, cozinha, WC, arrumos. R. S. Mamede, n.º 251 - Esmojães - Anta. Telef. 227312958. Tlm. 934126279.

ALUGA-SE T2, em Espinho, totalmente mobilado. Período de férias ou por ano. Contacte: 936402384 / 933400360.

DIVERSOS

RENTABILIZE SEUS TEMPOS LIVRES - Part-time/full-time (250 a 750 € / 500 a 2 500 €) possíveis. www.trabalhe-em-casa.com. Entrevista c/ A. Ramos. 914564378 - 967390780.

MÉDICOS

DR. JOAQUIM FERREIRA MENDES - Médico especialista em ouvidos, garganta e nariz. Clínica Geral. Rua 9 n.º 295-2.º Esq., telef. 227341710.

Dr. RICARDO ROMEIRA - Médico especialista de cardiologia. Carrreira Hospitalar - C.H.A.N. e Ordem dos Médicos. Consultórios - Policlínica Espinho - Rua 33 n.º 408 - Telef: 227 342 111; S. João da Madeira - Parque América n.º 23 - Cons. n.º 44 - Telef. 256 827 864; e Esmoriz - Av.ª 29 de Março - Telef. 256 752 579. Dias úteis das 11 às 20 horas.

MENSAGENS

A S. JUDAS TADEU, agradeço graça concedida. - P.M.

A S. JUDAS TADEU - Advogado dos casos difíceis e desesperados. Reze 9 avé-marias durante 9 dias. Peça 3 desejos, um de negócios e 2 impossíveis. Ao nono dia publique este anúncio. Cumprir-se-á mesmo que não acredite. - M.L.L.F.R.

OFERTAS

SENHORA para passar a ferro e fazer trabalhos caseiros, tomar conta de pessoa idosa ou crianças. Dá-se referências. tlm. 964659207.

PASSA-SE

RESTAURANTE e CAFÉ, a trabalhar em pleno. Serve refeições económicas e lanches variados. Especialidade: Lulas Grelhadas. Motivo doença. Telef.: 227442921 ou 227440302.

CAFÉ SNACK-BAR, arredores de Espinho. Entrada 50%, o resto a combinar. Bom movimento. Tlm. 916086947.

PRECISA-SE

SE PRETENDES GANHAR alguns Euros..., damos-te a oportunidade de trabalhar connosco de segunda a sábado, como Aprendiz de Cabelheiro, num salão em Espinho. Telef. 227347870.

RESTAURANTE precisa Cozinheira/o Ajudante (m/f) de Cozinha e Empregados de Mesa (f/m). Tlm. 967391771.

EMPREGADO/A Balcão ou Mesas. Telef. 227347041.

LABORATÓRIOS
VÍDEO

- Montagens de filmes amadores V8 - VHS - SVHS
- Fazemos mudança de sistema de cassetes vídeo de todo o mundo p/ o nosso sistema PAL e o inverso
- Recorde os seus filmes Super 8mm (bobines) passando-os para vídeo VHS

Contactos:

Tel. 22 734 53 44
Telem: 962 788 407
24 horas por dia

EMPREGADA (m/f) para Confeitaria. Telef. 227322306.

SERVIÇOS

ESTOFADOR - Restauro todo o tipo de sofás, cadeiras, etc. Orçamentos grátis. Telef: 22734 40 90. Rua do Passo Velho n.º 217 - Anta.

ESTÚDIOS - LABORATÓRIO VÍTOR LANCHÁ - Passagem de filmes de Super 8mm para cassetes vídeo. Passamos para o nosso sistema, cassetes de vídeo que lhe enviemos do Brasil, USA, França ou qualquer outra parte do mundo. Telefone: 22 734 53 44. Telemóvel 962788407.

EXECUTO todo o serviço de pedreiro, trolha e pintor, em pequenas e grandes reformas. Contacto: 914232724.

TRESPASSES

LOJA RUA 23 - Centro, área da loja 80 m2 c/ cave 130 m2. para qualquer ramo. Tlm. 937311755 - 936109321.

VENDAS

JUNTO A ESPINHO: T2 COMO NOVO, ótima localização, virado a Sul e Poente, excelentes acessibilidades! VENDA URGENTE! SOMENTE 74.800 Euros ou 15.000 c. NORTALGARVE 227310257. Tlm. 966391971.

GRANJA: T2 COMO NOVO, com 2 varandas, 2 frentes, garagem, etc. SOMENTE 82.300 Euros ou 16.500 c. NORTALGARVE 227310256. Tlm. 966391971.

GRANJA: T3 COMO NOVO e de luxo em condomínio fechado, com piscina e campo de ténis. VENDA URGENTE 124.700 Euros ou 25.000 c.(neg.). NORTALGARVE 227310257. Tlm. 966391971.

ESPINHO: LOJAS junto à estação de caminhos de ferro de diversos tamanhos e a preços sem concorrência... NORTALGARVE 227310256. Tlm. 966391971.

ESPINHO: T2 USADO NO CENTRO DA CIDADE, com 2 varandas, virado a Nascente e Poente, boas áreas. 89.790,00 Euros ou 18.000 c. (neg.). NORTALGARVE 227310257. Tlm. 966391971.



GRIJÓ

António Carvalho dos Santos

Missa
do 3.º Aniversário

A família vem, por este meio, participar que será rezada missa por sua alma, dia 9, terça-feira, às 18 horas, no Mosteiro de Grijó.

Desde já agradece a todas as pessoas que possam comparecer a esta celebração.

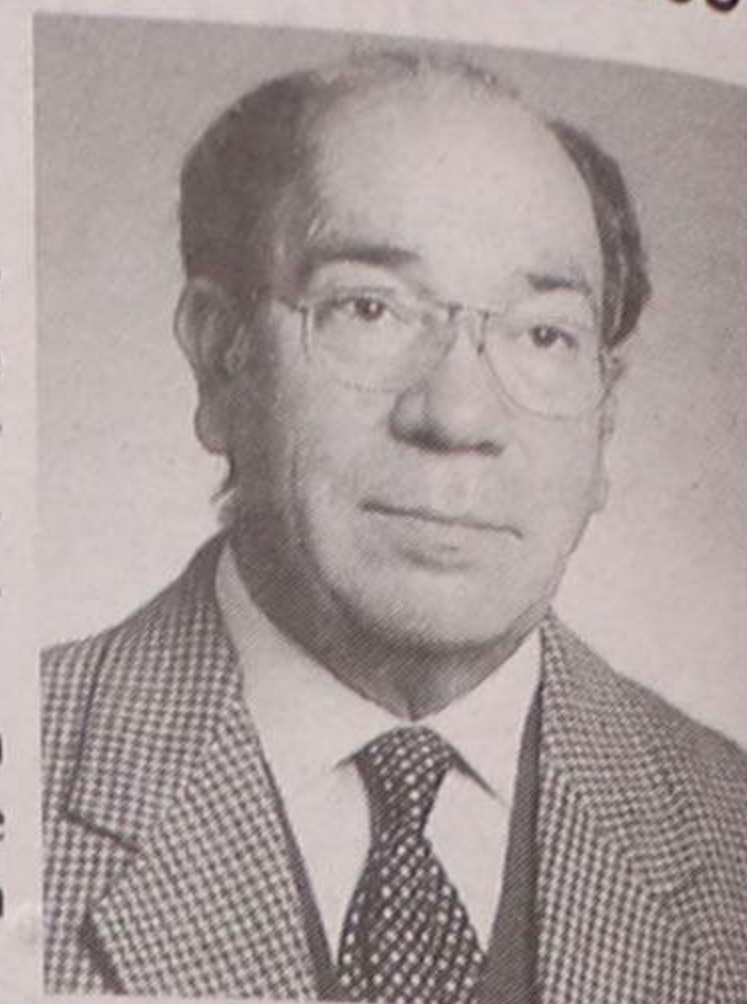

APARTAMENTO T2, em S. Félix da Marinha. Contactar: 919350959 (Adriano).

MORADIA BIFAMILIAR T3 - Nova - Silvalde, C/ garagem individual, churrasqueira, carpintaria maciça, aquecimento central, fogão de sala. C/ 4 frentes. Tlm. 933409197.

TERRENO, perto da praia e das rotundas, S. Félix da Marinha, praias. Para a construção de uma moradia de 4 frentes. Ótimo preço. Telef. 227343324. Tlm. 963715341.

CARRO CHEVROLET, modelo 79. Em perfeito estado. Telef. 227623272.

T3 ESPINHO - Garagem 5 carros, varandas. Próximo Câmara. Só 127.193 € (25.500 c.). PAULO SÉRGIO - Propriedades. Lic.ª 824 AMI. Tel. 227830042 / 916905971.

T2+2 ESPINHO - Av.ª 24. Bom negócio para investidores - 87.289 € (17.500 c.). PAULO SÉRGIO - Propriedades. Lic.ª 824 AMI. Tel. 227830042 / 916905971.

MORADIA ESPINHO - 4 frentes, terreno 600 m2, garagem, jardim, bons acabamentos. Só 209.495 € (42.000 c.). Lic.ª 824 AMI. Tel. 227830042 / 965226720.

T3 CENTRO ESPINHO - Espectacular. Garagem e arrumos, coz. c/ copa, 3 WC, lareira, recuperador, 144 m2. 149.639 € (30.000 c.). PAULO SÉRGIO - Propriedades. Lic.ª 824 AMI. Tel. 227830042 / 227838680.

ARMAZÉM ESPINHO - 840 m2 coberta, 1.500 m2 área desc., novo, pé direito 6 metros, largura 19 metros. 395.000 € (79.000 c.). PAULO SÉRGIO - Propriedades. Lic.ª 824 AMI. Tel. 227830042 / 965226720.

T3 ESPINHO - Rua 22 - Garagem, boas áreas. Pela urgência 99.759 € (20.000 c.). PAULO SÉRGIO - Propriedades. Lic.ª 824 AMI. Tel. 227830042 / 965226720.

T2 = 77.315 € (15.500 c.) - T2 = 82.300 € (16.500 c.) - T1 = 64.850 € (13.000 c.) - T4 = 82.300 € (16.500 c.), muitos outros apartamentos Espinho, Gaia, Feira, Grijó, Granja, Arcozelo, etc., tratamos de tudo e você não paga por isso - 227343557 - 965861766.

Telefones
Úteis

A. Viação Espinho 22 734 03 23
Biblioteca 22 734 06 98
Bomb. V. Espinho 22 734 00 05
Bomb. V. Espinhenses 22 734 00 42
Câmara Municipal 22 733 58 00

Centro de Saúde 22 734 11 67
Clínica Costa Verde 22 734 58 85
Clínica N.ª S.ª d'Ajuda 22 734 26 95
Clínica S. Pedro 22 734 47 14
Policlínica 22 733 06 40
CTT - Rua 19 22 733 06 31
CTT - Anta 22 733 06 61
EDP (agência) 22 734 83 87
EDP - Avarias 800 506 506

EDP - Leituras 800 236 236
Estação CP 22 734 63 12
Fisioclínica 22 731 49 86
Brigada Fiscal 22 734 11 96
Hospital Espinho 22 733 11 30
Hospital V. N. Gaia 22 379 42 11
S. Sebastião (S.M.Feira) ... 256 37 97 00
Junta Freguesia 22 734 44 18
PSP 22 734 00 38

Registo Civil 22 734 05 99
Repartição Finanças 22 734 07 50
Saneam. Básico (avarias) . 22 733 58 40
Táxis (Câmara) 22 734 31 67
Táxis Costa Verde 22 734 01 18
Táxis (Graciosa) 22 734 00 10
Táxis União, Lda. 22 734 80 17
Táxis Unidos 22 734 22 32
Táxis Verdemar 22 734 35 00

Tesouraria Fazenda Pública 22 734 37 30
Tribunal 22 734 23 51

Anta

Farmácia 22 734 11 09
Junta Freguesia 22 734 64 53
Lar da 3.ª Idade 22 734 46 51
Unidade de Saúde 22 734 58 10

Guetim

Junta Freguesia 22 734 42 26

Paramos

Centro Social 22 734 20 05
Farmácia 22 734 63 88
Junta Freguesia 22 734 27 10
Reg. Engenharia 22 734 20 23
Unidade de Saúde 22 734 50 01

Silvalde

Junta Freguesia 22 734 40 17
Unidade Saúde Marinha ... 22 734 31 01
Unidade Saúde Silvaldinho 22 734 36 42



Artur de Sá Vieira de Oliveira

Missa do 6.º Aniversário

Faz 6 anos que partiste
Deixaste-me na solidão
E com tanta saudade
Ficaste dentro do meu coração
Tua esposa



Será celebrada missa por sua alma, dia 10, quarta-feira, às 19 horas, na Igreja Matriz de Espinho.

Saudades de teus filhos, noras, genro e netos

FARMÁCIAS DE SERVIÇO

Sexta (05)	- PAIVA Rua 19, n.º 319 - Tel. 227340250;
Sábado (06)	- HIGIENE Rua 19, n.º 293 - Tel. 227340320;
Domingo (07)	- GRANDE FARMÁCIA Rua 8, n.º 1025 - Tel. 227340092;
Segunda (08)	- CONCEIÇÃO R. S. Tiago, n.º 709 - Silvalde - Tel. 227311482;
Terça (09)	- TEIXEIRA Cr. Com. Solverde/1 - Avenida 8 - Tel. 227340352;
Quarta (10)	- SANTOS Rua 19, n.º 263 - Tel. 227340331;
Quinta (11)	- PAIVA Rua 19, n.º 319 - Tel. 227340250;



Bernardino Gonçalves da Silva

Agradecimento e Missa do 7.º Dia

Sua esposa, filha, genro, neto e restante família vêm, por este meio, agradecer, muito sensibilizada e reconhecidamente, às pessoas que tomaram parte no funeral do seu ente querido ou que de outro modo se associaram à sua dor. Comunicam que a missa do 7.º dia se celebra hoje, quinta-feira, pelas 19 horas, na Igreja Matriz de Espinho. Desde já, e de igual modo, agradecem a todos quantos participarem na Santa Eucaristia.

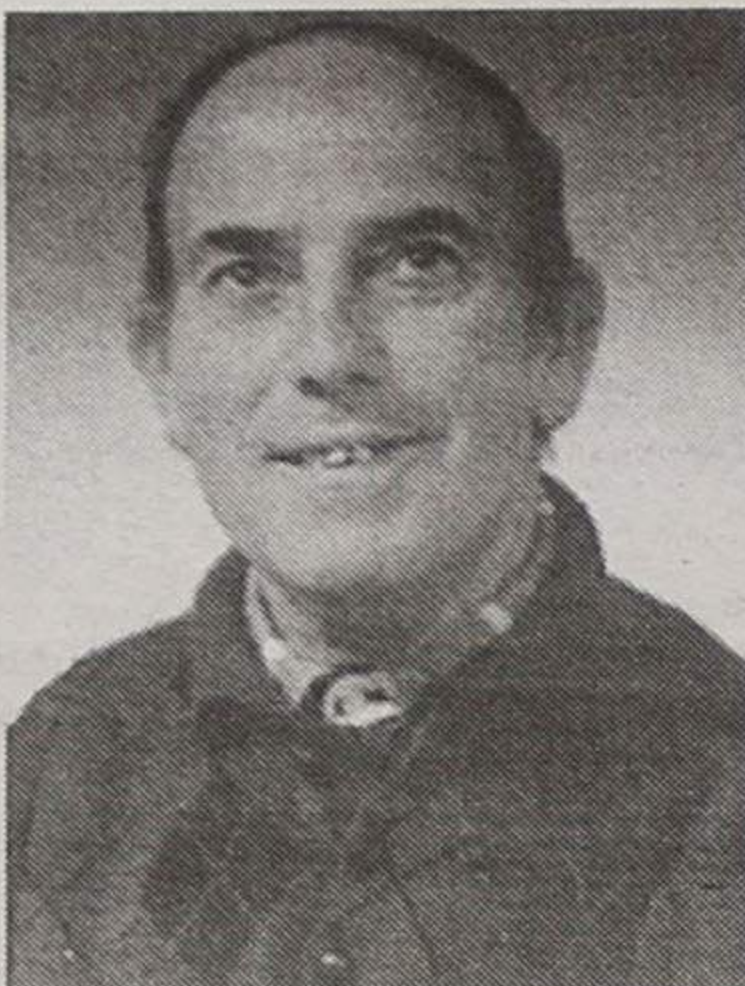

Espinho, 4 de Julho de 2002

Violeta da Conceição Oliveira
Isabel Maria Oliveira Gonçalves da Silva
Jaime Magalhães Soares
Fábio André Magalhães Oliveira da Silva

FUN. N.º SR.ª D'AJUDA - SANCEBAS & LUÍS ALVES - Rua 20 - Telef. 227345129



ESPIFORNOS

Vem, por este meio, agradecer, reconhecidamente, aos seus estimados clientes, fornecedores e amigos que se dignaram tomar parte no funeral do Sr. ANTÓNIO SIMÕES DOS AIDOS pai e sogro dos sócios-gerentes Srs. D. Maria Guilhermina de Almeida Simões Duarte e Manuel Francisco Gomes Duarte, ou que de outro modo manifestaram pesar. Comunica que a missa do 7.º dia se celebra hoje, quinta-feira, pelas 19 horas, na Igreja Matriz de Espinho. Desde já, e de igual modo, agradece a todos quantos participarem na Eucaristia.

Espinho, 4 de Julho de 2002

FUN. N.º SR.ª D'AJUDA - SANCEBAS & LUÍS ALVES - Rua 20 - Telef. 227345129



Prof.ª Maria Luísa Vieira da Silva Marques

Agradecimento e Missa do 7.º Dia

Seu marido, filhos, genro e restante família vêm, por este meio, agradecer, muito sensibilizada e reconhecidamente, às pessoas que tomaram parte no funeral do seu ente querido ou que de outro modo se associaram à sua dor. Comunicam que a missa do 7.º dia será celebrada dia 8, segunda-feira, pelas 19 horas, na Igreja Matriz de Espinho. Desde já, e de igual modo, agradecem a todos quantos participarem na Santa Eucaristia.



Espinho, 4 de Julho de 2002

José Fernando Rodrigues Marques
Prof.ª Carla Sofia Vieira da Silva Marques
Prof. Nuno Fernando Vieira da Silva Marques
Guilherme António Ribeiro Monteiro

FUN. N.º SR.ª D'AJUDA - SANCEBAS & LUÍS ALVES - Rua 20 - Telef. 227345129



Júlia da Costa Leite

Agradecimento e Missa do 7.º Dia

Seu marido, filhos, noras, genro, netos, bisnetos e restante família vêm, por este meio, agradecer, muito sensibilizada e reconhecidamente, às pessoas que tomaram parte no funeral do seu ente querido ou que de outro modo se associaram à sua dor. Comunicam que a missa do 7.º dia será celebrada dia 7, domingo, pelas 19 horas, na Igreja Matriz de Espinho. Desde já, e de igual modo, agradecem a todos quantos participarem na Santa Eucaristia.



Espinho, 4 de Julho de 2002

Fernando Morais de Oliveira
Fernando da Costa Morais de Oliveira
Lucinda da Costa Morais de Oliveira
Manuel da Costa Morais Oliveira
António da Costa Morais Oliveira

FUN. N.º SR.ª D'AJUDA - SANCEBAS & LUÍS ALVES - Rua 20 - Telef. 227345129



PADARIA

O FORNO DE ESPINHO, LDA.

Vem, por este meio, agradecer, reconhecidamente, aos seus estimados clientes, fornecedores e amigos que se dignaram tomar parte no funeral do Sr. ANTÓNIO SIMÕES DOS AIDOS, sogro do sócio-gerente Sr. Manuel Francisco Gomes Duarte ou que de outro modo manifestaram pesar. Comunica que a missa do 7.º dia se celebra hoje, quinta-feira, pelas 19 horas, na Igreja Matriz de Espinho. Desde já, e de igual modo, agradece a todos quantos participarem na Eucaristia.

Espinho, 4 de Julho de 2002

FUN. N.º SR.ª D'AJUDA - SANCEBAS & LUÍS ALVES - Rua 20 - Telef. 227345129

Joaquim Manuel Jesus Oliveira

Missa do 13.º Aniversário

Seus pais, irmãos, cunhados e sobrinhos vêm, por este meio, participar que a missa será celebrada domingo, dia 7, às 11 horas, na Igreja Paroquial de Anta.

Desde já agradecem a todos quantos participarem nesta celebração.



SILVALDE

Maria Fernanda Cordeiro Gomes

Agradecimento

Seu marido, filhos, nora e demais família vêm, por este meio, agradecer às pessoas que participaram no funeral e na missa de 7.º dia.

Comunicam que o Ofertório terá lugar no domingo, dia 7, na missa das 8 horas.



FUNERÁRIA EUDÓSIA ISABEL GUERREIRO NIEVES - Rua da Boa Nova n.º 2 - Silvalde - Telef. 22 734 33 92



António Simões dos Aidos

Agradecimento e Missa do 7.º Dia

Sua esposa, filhos, noras, genros, netos e restante família vêm, por este meio, agradecer, muito sensibilizada e reconhecidamente, às pessoas que tomaram parte no funeral do seu ente querido ou que de outro modo se associaram à sua dor. Comunicam que a missa do 7.º dia se celebra hoje, quinta-feira, pelas 19 horas, na Igreja Matriz de Espinho. Desde já, e de igual modo, agradecem a todos quantos participarem na Santa Eucaristia.

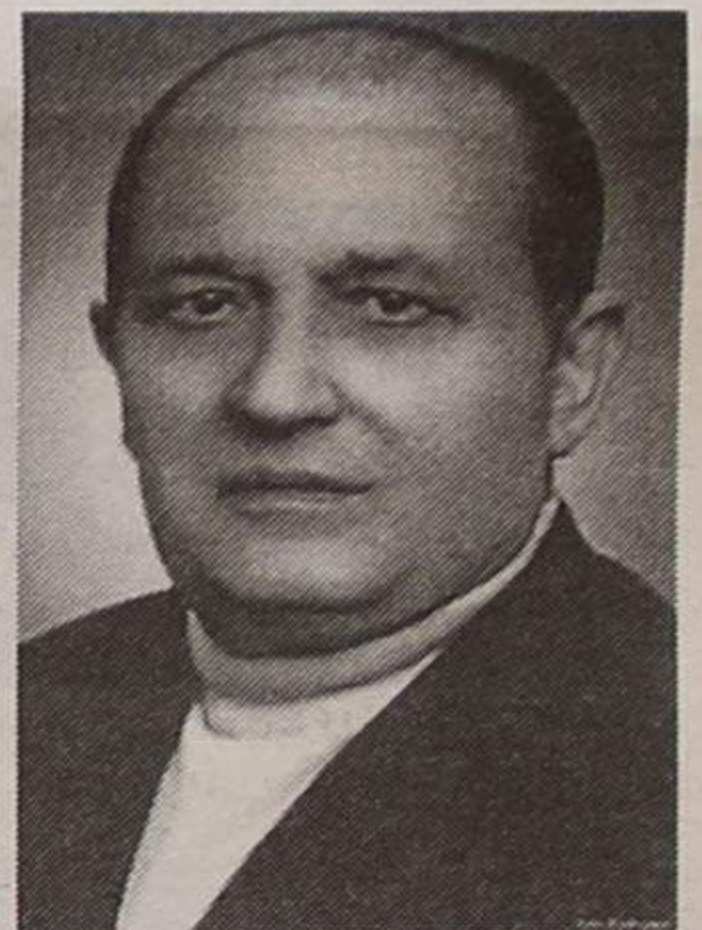

Espinho, 4 de Julho de 2002

Maria José de Oliveira Almeida
António Maria de Almeida Simões
Maria Isabel de Almeida Simões
Maria Guilhermina de Almeida Simões Duarte
Maria José de Almeida Simões
Vitor Manuel de Almeida Simões
João Manuel de Almeida Simões

FUN. N.º SR.ª D'AJUDA - SANCEBAS & LUÍS ALVES - Rua 20 - Telef. 227345129



AIPAL - Agrupamento Industrial de Panificação de Espinho, Lda.

Vem, por este meio, agradecer, reconhecidamente, aos seus estimados clientes, fornecedores e amigos que se dignaram tomar parte no funeral do seu sócio Sr. ANTÓNIO SIMÕES DOS AIDOS ou que de outro modo manifestaram pesar. Comunica que a missa do 7.º dia se celebra hoje, quinta-feira, pelas 19 horas, na Igreja Matriz de Espinho. Desde já, e de igual modo, agradece a todos quantos participarem na Eucaristia.

Espinho, 4 de Julho de 2002

FUN. N.º SR.ª D'AJUDA - SANCEBAS & LUÍS ALVES - Rua 20 - Telef. 227345129

Bombeiros Voluntários
Espinhenses

Formação em campo de treinos



Quarenta bombeiros dos Espinhenses, desde aspirantes a chefes, estiveram envolvidos numa acção de formação de fogo real de grandes proporções, como testemunham as fotos, num campo de treinos "de nível internacional" para bombeiros existente nas imediações da cidade do Porto.

Esta acção de formação visou treinar ainda mais os nossos bombeiros, para que em qualquer situação para que sejam solicitados no âmbito dos incên-

dios urbanos e industriais, respondam como lhes é exigido, "ou seja, ao mais alto nível". Do programa da acção de formação fizeram parte entre outras situações, o combate a incêndios em edifícios, nos seus diversos níveis, o ataque a incêndios envolvendo combustíveis e a abordagem a incêndios industriais de grandes dimensões.

A formação foi ministrada por formadores do corpo de Bombeiros Voluntários Espinhenses coadjuvados por for-

madores da empresa detentora do campo de treinos, que para além da parte técnica da acção, testaram a resistência física dos elementos presentes, "uma vez que o grau de exigência esteve em patamares elevados, tendo os presentes demonstrado uma performance muito boa."

Esta iniciativa do Comando dos Bombeiros Voluntários Espinhenses, que aposta "sem qualquer dúvida" na formação permanente dos seus bombeiros, dado que "só desta forma

se pode garantir os altos parâmetros de actuação exigidos pelas solicitações do dia a dia."

Para além desta acção, inserida na formação contínua dos bombeiros, está em curso uma escola para novos bombeiros, que terminará em meados de Julho, e a realização de mais três cursos - um de tripulantes de ambulância, outro de salvamento e desencarceramento e ainda de condução de todo-o-terreno e emergência.

EM LOCAL PRIVILEGIADO DA CIDADE DE ESPINHO

AVENIDA 32

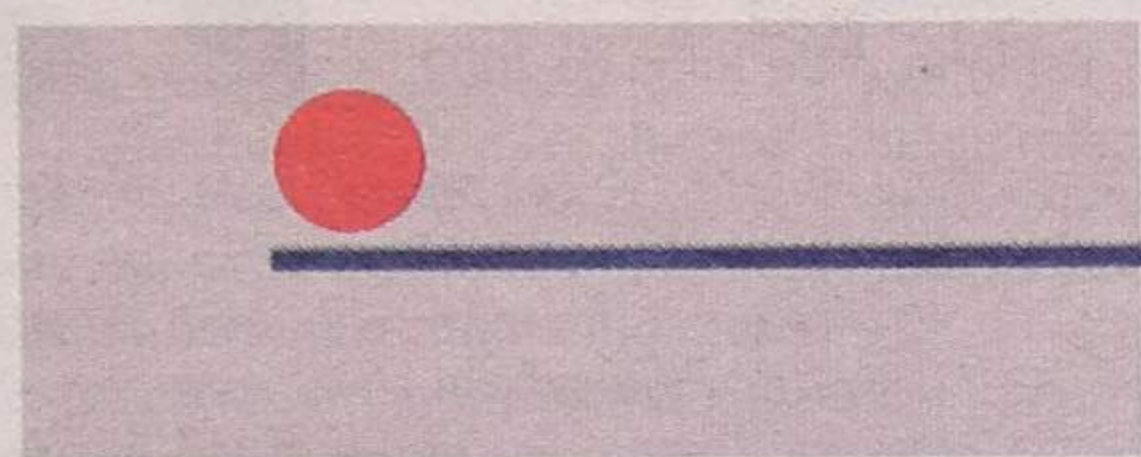

LINHA DA ÁGUA

T-2 T-3 Duplex

ACABAMENTOS DE QUALIDADE



Stand de Vendas no Local • Tel.: 96.451 6030

AV. DA PRAIA - N.º 2192 - ESMORIZ • TEL. 256 755 657

e-mail: paulo_pereira@cordex.com

FAÇA A SUA SIMULAÇÃO DE CRÉDITO À HABITAÇÃO EM
www.apt-imobiliario.com