

Pela Polícia Judiciária
Detido terceiro
suspeito de violação

página 27

A 16.ª vítima do ano
Espinhense assassinado
na África do Sul

página 14



Em dia de aniversário

Santa Casa da Misericórdia inaugura novas salas

Candidatos na II B

'Tigres' apresentam 16 caras novas

páginas 18 e 19



'Que Humor de Rua'

"Actividade que está a fazer história"

páginas 2 e 3

Voleibol de praia

Open de Portugal já se joga na Baía

página 21



'Que Humor de Rua' é para repetir

'Que Humor de Rua' é uma iniciativa da Câmara Municipal de Espinho que cresce de ano para ano e que para o vereador da cultura, António Canastro, "está a fazer história", daí estar aberta a possibilidade deste evento ganhar nova dimensão. A julgar pelo entusiasmo de miúdos e graúdos, uns mais satisfeitos do que outros com a forma como foram representados, a iniciativa está para durar.

"Actividade que está a fazer história"

Sandra Soares (texto)
Vitor Lancha (fotos)

O Largo José Salvador ganhou um movimento inusitado nas tardes de sábado e domingo, com espinhenses e não só a comprarem avidamente a folha que lhes dava direito a serem caricaturados por artistas conceituados da área, muitos deles a trabalhar para jornais de referência, de Portugal e Espanha.

Foram muitos os que viram o seu retrato exposto nos placares colocados em frente à Câmara, pois os artistas tiveram duas tardes bem animadas, já que o sol convidava a um dia na rua e nada pode ser mais divertido do que ver os amigos e familiares caricaturados, embora seja preciso muito bom humor para a pessoa se rir de si própria.

E uns ficaram mais satisfeitos do que outros com a forma como foram representados, mas a caricatura é mesmo assim, o exagero do traço, das características faciais e não só, que muitas vezes consegue expor na perfeição a personalidade do retratado.

Para o vereador da cultura da autarquia espinhense, António Canastro "o Verão é a época mais adequado para diversos eventos de rua e esta é uma actividade que está a fazer história, começou descontraindo, mas teve logo uma ade-



são muito grande do público, os artistas que participam também a consideram uma iniciativa interessantíssima e disponibilizaram-se a fazê-la regularmente, o que tem vindo a acontecer".

O responsável sublinha que "a adesão dos artistas e in-

testável, até porque vêm cá gratuitamente, apenas lhes pagamos despesas de deslocação, o jantar de sábado e o almoço de domingo, o resto corre por conta deles e sendo eles, na grande maioria, profissionais de jornais conceituados, se não tivessem gosto em

estar presentes não viriam".

Por enquanto o vereador acredita que "a dimensão do evento é adequada, embora talvez fosse importante repetir a experiência do concurso internacional, que ocorreu em anos anteriores, mas para o fazer teríamos de levar a cabo

um festival ligado ao humor de rua o que acarreta outros custos, embora acredite que a cultura e, em particular, este tipo de actividades, o mereçam".

Por enquanto, o 'Que humor de rua' vai continuar a

OPINIÃO • NOTAS DE POUCA MONTA • António Duarte Estêvão

O balão de Belchior

*A farmácia era em Gaia, à beira rio!...
O jovem boticário Belchior,
Tinha no sangue força e destemor,
Levando a altos voos seu feito!...*

*Com porfia venceu o desafio
E ei-lo, então, nos balões, vindo em redor,
Das nuvens, o que fez o Criador,
Da Terra ao Mar... de fio a pavio!...*

*A tragédia cessou sua aventura,
Apertando na dor os corações,
Ao chorar os heróis desventurados!...*

*Em voos de prazer ou vã loucura
Na vida, todos nós temos balões,
À última viagem, condenados!...*

Nos anos trinta, uma das tristes ocorrências mais comentadas era o desaparecimento do Balão de Belchior, que teve lugar no princípio do século.

As pessoas mais idosas, dessa época, tinham bem vivo na lembrança tudo o que se disse e o muito que se escreveu sobre a tragédia, de 21 de Novembro de 1903.

Quando transito na chamada "estrada velha", fito, muitas vezes, a grandiosidade do palacete da Chamorra, que se tornou estranhamente famoso, porque os crepes da morte envolveram num prolongado e doloroso luto a família do "menino de ouro".

Em síntese, vou escrever o acontecido, para depois, dizer a relação vaga que teve com Espinho.

Belchior Fernandes da Fonseca tinha uma farmácia na Rua Direita (hoje Cândido dos Reis) quase chegada à zona ribeirinha do Douro, em Vila Nova de Gaia. Apaixonado por aeronáutica, procurou interessar-se afincadamente por toda a leitura relacionada com as viagens aéreas em balão. Quando o astronauta francês, Emile Carton, veio ao Porto fazer algumas ascensões no seu balão, mais se adensou em Belchior o seu interesse, a ponto de ter subido com o experimentado astronauta, quase sempre que este

fazia demonstrações de voo.

Cada vez mais fascinado, Belchior arrastou no seu entusiasmo César Marques dos Santos (o "menino de ouro") e o eng.º José António de Almeida, para a aquisição do balão de Emile, ao qual, depois, deram o nome de "Luzitano".

O farmacêutico tinha, a seu favor, uma indómita coragem, além dos conhecimentos adquiridos pela leitura inerente e alguma prática granjeada através do aeronauta francês.

Primeiro, Vila Nova de Gaia, por duas vezes e, depois o Porto, foram os palcos das ascensões do balão. Nas primeira três, viajaram, com Belchior, arrojados jornalistas de alguns jornais portugueses, na ânsia de saber como era para contar como foi. Na derradeira e trágica viagem, os jornalistas ficaram de fora, além de muitos amigos íntimos de Belchior, para dar lugar aos investidores do "Luzitano", em pleno gozo dos seus direitos, bem infasto, por sinal.

Um dos que estavam indigitados para voar, foi Mota Gomes, que, uns anos mais tarde, veio morar para Espinho, na esquina das ruas 16 e 21, em frente ao quarteirão, juncado de mato, que tinha, praticamente, como única construção a Garagem Abel.

O facto de Mota Gomes não ter ido no balão fez com que, nos anos vinte, fosse pai de dois filhos varões, sendo primeiro o Amparo e, mais

tarde, em 1926, o Abel, ambos grandes desportistas espinhenses. O Amparo Santiago foi um dos fundadores da A.A. de Espinho e o Abel foi só (!), e ainda é, além de grande empresário na cidade de Aveiro, um predestinado para a prática de muitas modalidades desportivas.

Mas voltemos ao assunto do balão de Belchior: a cruel verdade é que desapareceu nas águas do Atlântico, sem deixar rasto, não obstante porfiadas procuras e o povo viveu um longo tempo de ansiedade, perante boatos variados e incontáveis, que torturavam o coração de quem elegeu esses jovens de infortunados heróis.

Em Espinho, na minha infância, ainda se falava no desaparecimento do balão e do "menino de ouro", assim baptizado pelo povo, mercê duma promessa feita, desesperadamente, pelos seus familiares. Sim, porque, o "Balão de Belchior" não era o título dum filme ou fruto da fantasia, mas o trágico desfecho duma aventura real, em que, três jovens mergulharam para sempre na imensidão do oceano.

(*) Elementos obtidos no Boletim da Associação Cultural dos Amigos de Gaia (N.º 41 - Julho de 1996)

T3 - LIMITE DE ESPINHO
S. FÉLIX DA MARINHA

Frente à praia, 1.º andar, usado,
garagem fechada para 2 automóveis,
aquecimento, lareira,
orientação nascente e poente.

96 634 4583 / 96 611 6732

ESTÁ FARTO DE DIETAS MAÇADORAS E DE GINÁSTICAS VIOLENTAS? UM PRODUTO À BASE DE ERVAS, INTERNACIONALMENTE CONHECIDO, OFERECE-LHE UMA DIETA DE CONTROLO CALÓRICO QUE CONTÉM OS NUTRIENTES ESSENCIAIS.

Telefone 93 237 46 23 — JACINTA SANTOS

Clínica Médica Dentária

Dra. Rosa Neves

e

Dra. Leopoldina I. Santos Tavares

Acordos com: ACASA e CGD

Rua 23 nº 773 - 1º esq. - Espinho
Telef: 227340116

realizar-se anualmente à semelhança de outros eventos, mas o vereador lembra que "o Cinanima, embora não seja uma realização da Câmara, foi-se fazendo e hoje é uma realização obrigatória na cidade, com grande projecção internacional".

Nesse âmbito, "algumas actividades que a Câmara desenvolveu ('Que Humor de Rua' e os 'Homens Estátua') têm percorrido um percurso semelhante, são eventos que já ficaram enraizados nas actividades culturais da cidade e numa altura em que a Câmara esteja mais desafogada, acredito que

políticos, mas prefiro enfrentar caras desconhecidas e também gosto de ter o feedback do público".

Artur distingue entre "trabalhos que são caricatura de laboratório, em que se vê o que sai, emenda-se, torna-se a fazer e o que se faz aqui à la prima, onde não dá para andar a fingir, se sair mal toda a gente vê".

Para o caricaturista "fazer o traço rápido é o maior desafio, mas há a caricatura que retrata psicologicamente a pessoa e outra que apenas retrata fisionomicamente, é o que fazemos aqui, porque não podemos ir mais fundo, mas também é isso que interessa, apa-

são das pessoas, vimos aqui exactamente pelo gosto de estar com as pessoas e uns com os outros".

O artista também valoriza a iniciativa da Câmara, porque "possibilita a aproximação do grande público com as artes plásticas, a maioria destas pessoas nunca foi a uma exposição de pintura ou desenho e vêm aqui ver desenhos e, mais importante".

José Oliveira reconhece que "há hoje em dia a noção de que as artes plásticas são um trabalho de atelier, produzido na intimidade e nós desmistificamos um pouco esta arte, mas não gosto de mistificações e não me importo nada que a



No novo edifício da Junta de Espinho

Caricaturas em exposição

dos. Esta exposição foi organizada por Osvaldo de Sousa, presidente da Humorgrafe e colaborador da Câmara Municipal de Espinho, há vários anos.

No mesmo espaço pode ser apreciada a exposição 'Nove Sombrios e Unha Dama' onde são apresentados trabalhos do caricaturista galego Gogue, sobre figuras míticas de Hollywood. De realçar é o facto deste caricaturista ter feito grande sucesso no encontro que decorreu durante o fim-de-semana, já que foram muitos os que fizeram questão de serem por ele caricaturados.

Integradas na iniciativa "Que humor de Rua" estão duas exposições patentes ao público na galeria do novo edifício da Junta de Freguesia de Espinho (antiga escolada Rua 23), diariamente, das 15 às 19 horas,

desde sábado e até 20 de Agosto.

Um das exposições é 'Rock in Caricatura', que reúne umas dezenas de trabalhos de artistas de vários países sobre figuras do rock conhecidas de to-



essas iniciativas, possam vir a ter uma maior dimensão".

"A caricatura é uma arte milenar"

No V Encontro de Caricaturistas nacionais e estrangeiros, alguns já bem conhecidos do público espinhense, como é o caso de Artur Ferreira, um 'triptente' nesta iniciativa da Câmara de Espinho.

Para o artista "se esta iniciativa não valesse a pena, não estava cá, mas o contacto com o público é importante, agrada-me muito fazer figuras anónimas e embora também faça as figuras preestabelecidas, como

nhar os traços. O que gosto mais é do traço que sai com rapidez, o imediato, agora, quando consigo conciliar os dois é ouro sobre azul".

O artista reconhece que "a caricatura por vezes está subvalorizada e é considerada uma arte menor, embora não saiba onde está essa classificação, a caricatura é uma arte milenar, já o Leonardo Da Vinci fazia caricaturas, mas como coloca a pessoa em cheque, obriga-a a rir-se de si própria, existe uma certa relutância em aceitá-la. No entanto, o trabalho está a ter cada vez mais procura".

José Oliveira é outro repente nas visitas a Espinho, pois agrada-lhe "a reacção e ade-

arte cai na rua".

O caricaturista distingue entre cartoon e caricatura, pois "enquanto a caricatura é um retrato satírico, com os seus exageros, mas que não tem uma ideia subjacente, o cartoon pode ter ou não uma caricatura pessoal, mas tem de ter uma ideia crítica subjacente".

Mas mesmo sendo um trabalho sem preparação o artista explica que "embora não tenhamos a informação tão completa como no caso de um político, a pessoa é um todo e o nosso interior transparece na nossa fisionomia, numas caras mais do que outros, mas temos a possibilidade de entrar um bocadinho na intimidade de cada um".



A
Casa Alves Ribeiro
Rua 19, 294 - ESPINHO
vende:
BACALHAU DE 1.ª QUALIDADE
VINHOS DO PORTO DATADOS
ESPUMANTES NATURAIS
VINHOS DE MESA
WHISKYS E AGUARDENTES
AMENDOIM TORRADO
BISCOITOS DE VALONGO
CAFÉS
DE FÁBRICA PRÓPRIA
DO QUE DE MELHOR SE FABRICA

ANASTRA
RESTAURANTE

AGORA TAMBÉM
A SEU DISPÔR
COM SALA
DE PETISCOS
E SNACK-BAR
Aberto: 16h00 - 19h00
Rua 16, n.º 42
ESPINHO
Telef. 22 734 03 47

Vendem-se T2
DIRECTO DO CONSTRUTOR
Aquecimento central, electrodomésticos, etc.
PRONTOS A HABITAR
A 200 mts. Hotel Solverde - Espinho
Tel. 917 575 371 e 966 033 297

Gabinete de Radiologia de Espinho
DR. JORGE NUNES DE MATOS
DR.ª MARIA DO CARMO VASCONCELOS
DR.ª HELENA CUNHA
Médicos especialistas:
 Raios X - Radiologia Dentária - Ecografia - Mamografia - Densitometria Óssea - TAC
Acordos com: ADSE, SAMS, PORTUGAL TELECOM, PSP, GNR, CGD, ACASA, MINIST. JUSTIÇA, CTT, MEDIS e SNS
Consultório: R. 20 n.º 1436 r/c Dt.º • Telef. e Fax 227341975 - 227314650
Horário: das 09h00 às 12h00 e das 14h00 às 19h00

ECONSER, Lda
Contabilidade e Serviços

ECONSER II
Mediação de Seguros, Lda.
Sede: Avenida de S. Cristóvão, 1385 - 4500 Nogueira da Regedoura
Telef.: 22 747 21 50 • Fax: 22 747 21 59
Filial: Rua S. José, n.º 727 r/c - 4535 Santa Maria de Lamas
Telef.: 22 747 10 80 • Fax: 22 747 10 89

Reunião de Câmara

Transferência de 100 mil euros para a Fundação Navegar

Na última reunião de Câmara, o executivo aprovou por unanimidade a transferência de cerca de 100 mil euros (20 mil contos) para a Fundação Navegar, no âmbito do artigo quarto dos estatutos da instituição. Foi ainda aprovado o orçamento para diversas intervenções ao nível da iluminação pública e a actualização da tarifa de lixo a pagar pela autarquia à Lipor.

Sandra Soares

Tal como o vice-presidente da Câmara Municipal de Espinho, Rolando de Sousa, já havia referido numa reunião da Assembleia Municipal em que foram discutidas as contas da Navegar – Fundação para o Desenvolvimento Cultural, Artístico e Científico de Espinho, a transferência de verba da autarquia para esta instituição ronda os 100 mil euros (20 mil contos).

Esta transferência que visa cumprir o estipulado no artigo 4.º dos estatutos da instituição, foi aprovada pelo executivo na última reunião de Câmara, que contou com a presença do presidente e de todos os membros da vereação, excepção feita ao vice-presidente.

No capítulo II dos estatutos da Navegar, respeitante ao regime patrimonial, o artigo 4º discrimina como património da Fundação Navegar: o direito de usufruto por trinta anos do imóvel designado "Centro Multimeios de Espinho", assim como do seu equi-

pamento, incluindo o Plane-tário, recheio e mobiliário e outros bens e direitos que lhe venham a ser cedidos pelo município de Espinho, pelo Estado, pelos fundadores ou por outras entidades públicas ou privadas.

Estipula também como património: as contribuições iniciais do município de Espinho e dos restantes fundadores; o valor das contribuições regulares ou extraordinárias dos seus fundadores ou de outras entidades; os bens móveis ou imóveis que a Fundação adquira, a qualquer título; o produto da alienação de bens e direitos de que seja titular.

E ainda: as receitas provenientes das suas actividades e da gestão do seu património; os donativos, subsídios ou contributos que lhe venham a ser concedidos; outros bens e direitos que lhe venham a ser transmitidos ou cedidos pelo município de Espinho, pelos fundadores, pelo Estado, ou por outras entidades, desde que em termos que se enquadrem nos seus fins estatutários.

Nesta reunião de Câmara



Foto VÍTOR LANCHAS

foram ainda aprovados os orçamentos para diversas intervenções ao nível da iluminação pública, nomeadamente: em Anta, na rua 36 (entre a 19 e a Rua da igreja) e na Rua do Montado, onde a comparticipação da Câmara será de 540 euros e de 1015 euros, respectivamente.

Serão também efectuadas intervenções na Avenida 32

(n.º 900 e 916), na rua 16 (entre a 29 e a 33), na Rua 21 (entre a 8 e a 14) e na Rua da Nave, sendo a comparticipação desta última a mais elevada, cerca de 43 mil euros, as restantes estão orçamentadas em 651 euros, 4842 euros e 4078 euros, respectivamente.

Por fim, a única questão que levantou algumas dúvi-

das junto dos vereadores da oposição, rapidamente esclarecidas pelo vereador com o pelouro do ambiente, Manuel Rocha, diz respeito à tarifa de tratamento de resíduos sólidos urbanos a pagar pela Câmara de Espinho à Lipor, entre 1 de Maio e 31 de Dezembro, que, após actualização foi fixada em 27.30 euros por tonelada, mais IVA.

CASINO ESPINHO

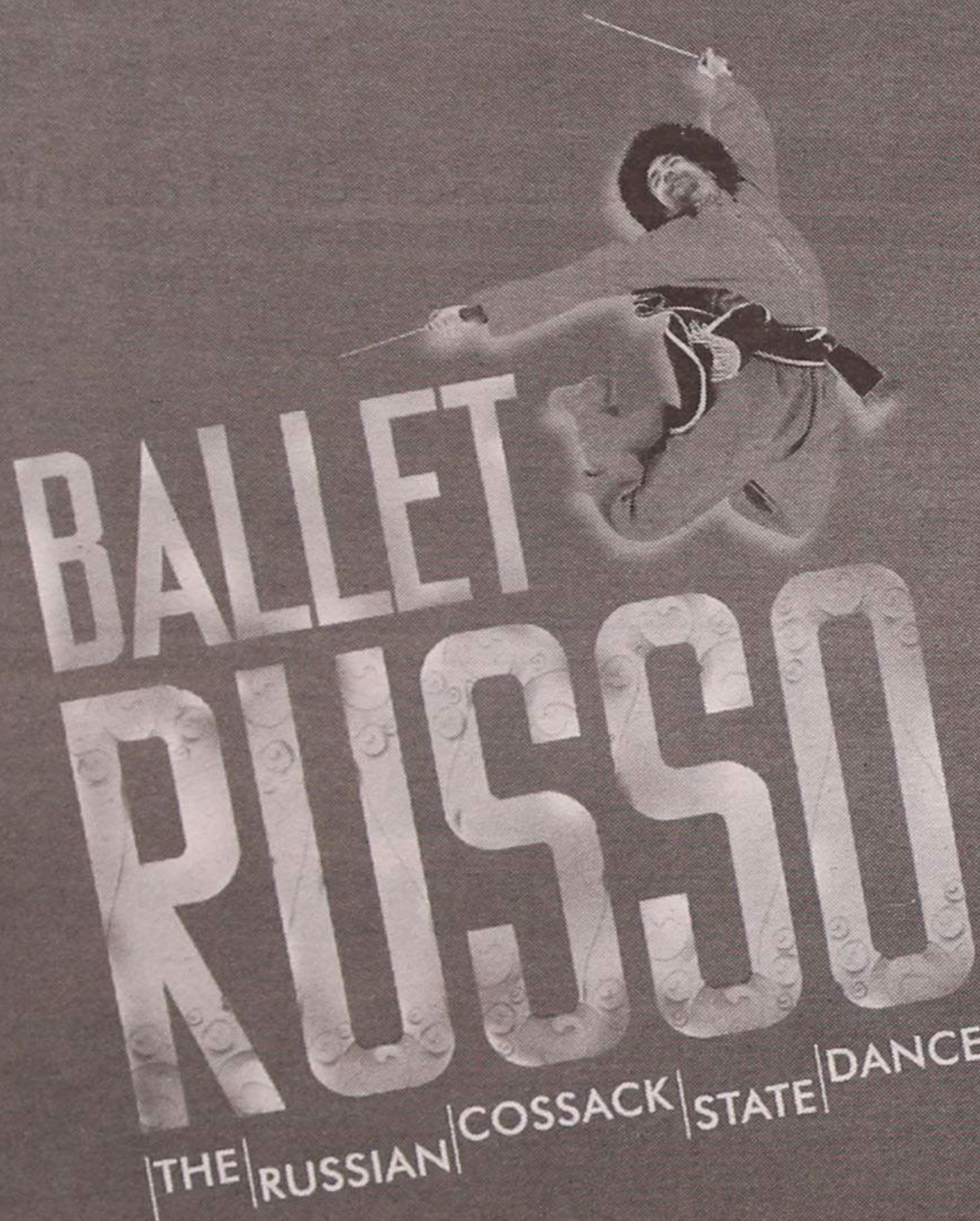

A Companhia Estatal de Dança Cossacos da Rússia está no Casino de Espinho. Não perca este grande espectáculo, repleto de História e animação!

Informações e reservas: telef. 22 733 55 00 • www.solveverde.pt



SOALTER - Construções Sousa & Alves, Lda.

RUA 14, N.º 923 - ESPINHO • TLM. 91 969 06 55 • TLF. 22 731 87 68 • FAX. 22 731 87 67

EDIFÍCIO LAPA PARK I – S. PAIO DE OLEIROS

V
E
N
D
E
-
S
E

T
3



A
L
U
G
A
-
S
E

T
2

ÚLTIMOS T3 prontos a habitar c/ garagem individual, arrumos, pré-aquecimento, vídeo porteiro, elevador, cozinhas dinamarquesas, gás canalizado, saneamento básico e TV por Cabo.

Excelente localização a 3 minutos da praia e com vistas de mar.

EDIFÍCIO OCEANUS – RUA 14 – ESPINHO

T4 DÚPLEX e **T3** de luxo c/ grandes áreas

LOJA c/ 160 m2 + terraço

Na JSD de Espinho Ricardo Sousa sucede a João Soares

Manuel Proença (texto)
Vitor Lancha (fotos)

Em conferência de imprensa, na sede do Partido Social Democrata, os novos elementos da JSD fizeram a apresentação dos diversos órgãos eleitos. O presidente da Mesa do Plenário, João Soares fez questão de dizer que se trata de "uma progressão natural, preparada antecipadamente, lançando-se, assim, uma estrutura forte para o futuro". João Soares sublinhou que "não há qualquer tipo de ruptura ou de colisão. Trata-se de uma renovação natural".

Entretanto, o novo presidente da JSD de Espinho, Ricardo Sousa transmitiu algumas ideias que ele e a sua equipa têm para o mandato que agora se inicia. E assim, pretendem "dar continuidade ao trabalho que tem vindo a ser feito", com um "projecto que visa a vertente da organização interna, com uma juventude aberta à sociedade civil".

Ricardo Sousa pretende ir "buscar militantes ao seio da juventude que possam trazer os problemas do concelho e as respectivas soluções".



O novo presidente da JSD sublinha que "temos de fazer uma oposição sustentada, pois tencionamos que o PSD seja Câmara nas próximas eleições autárquicas, tudo fazendo para que este seja o último mandato de José Mota".

Ricardo Sousa deu algumas ideias em relação àquilo que entende que irá ter de assentar o discurso do seu partido - "o desrespeito de José Mota e as suas ausências continuadas no Brasil"; "os problemas a nível de limpeza"; "o desrespeito com as pessoas que elegeram os grupos parlamentares de oposição da Assembleia Municipal que representam mais eleitores do que aqueles que votaram no Partido Socialista".

Ricardo Sousa diz que "a cidade de Espinho faz lembrar uma cidadezinha do Nordeste brasileiro, como o seu perfeito-zinho" e "se tudo isto acontecesse no Porto ou em Lisboa o impacto seria outro! Em Espinho nada acontece, nada se passa".

O presidente da JSD de

Espinho garante que irá "estar atento a algumas obras", tais como "o Mercado Municipal" e pretende esclarecimentos em relação a outras como "a Biblioteca", "o enterramento da linha férrea" e a muitos outros temas como "limpeza, segurança, qualidade das águas, a bandeira azul", etc..

Por fim, Ricardo Sousa refere que "é necessário que haja uma política de turismo integrada e com objectivos".

Os órgãos da Juventude Social Democrática de Espinho eleitos são os seguintes:

Comissão Política - Presidente, Ricardo Bastos Sousa; vice-presidente, Marco Fonseca; secretário, Rui Paula; vogais, Paulo Fonseca, Rui Gonçalves, Isabel Gonçalves, Carlos Alexandre da Silva Almeida, Sónia Monteiro e Ricardo Patela; suplente, André Viseu.

Mesa do Plenário - Presidente, João Torres Soares; vice-presidente, Pedro Almeida Duarte; secretário, Ana Milheiro Azevedo.

Conselho Distrital - Vânia Ferreira e Filipe Barbot Costa.

Com férias prolongadas Abel Gonçalves restabelecido

O presidente da Junta de Freguesia de Silvalde, Abel Gonçalves, já está recuperado da doença que o levou a afastar-se do cargo que ocupa, temporariamente. O autarca de Silvalde esteve internado no Hospital de Santa Maria da Feira, e já lhe foi dada alta médica, tendo representado a Junta, no sábado, no Festival Internacional de Folclore.

Abel Gonçalves fez questão de "agradecer a todos os amigos que se preocuparam comigo. Recebi simpáticas mensagens de imensas pessoas, algumas delas representando os diversos quadrantes políticos".

O presidente da Junta de Freguesia de Silvalde garante que "já estou a cem por cento. Vou apenas fazer aquilo que o médico me recomendou - descansar durante uma temporada, cerca de dois meses - para poder regressar em força às lides autárquicas".

Manuel Proença

Na pretérita quinta-feira de manhã Praia de Paramos interdita a banhos

Durante a manhã da pretérita quinta-feira (18), a Praia de Paramos teve a bandeira vermelha hasteada apesar da tranquilidade das águas do mar. A proibição de tomar banho deveu-se a uma mancha de poluição que surgiu às primeiras horas da manhã e afectou a qualidade das águas do mar, da Praia de Paramos para sul.

Apesar da proibição para tomar banho e dos conselhos dados aos muitos banhistas, a Praia de Paramos foi das menos afectadas com a mancha de poluição que até peixes mortos trouxe até ao areal. As zonas mais prejudicadas foram a Praia de Esmoriz e sobretudo a do Furadouro, que ficou seriamente afectada.

Apesar de não haver certezas quanto à origem da poluição, já que a Barrinha de Esmoriz estava fechada e não houve nenhum problema com o isotor da Etar, como chegou a ser aventado, a hipótese mais provável é que algum barco de grande porte tenha efectuado ao largo a lavagem dos seus tanques de transporte de peixe, até porque alguns moradores da zona da praia garantem ter vistos luzes na água, durante a noite.

Durante a tarde e com a mudança das marés a mancha de poluição foi afastada e tudo voltou à normalidade na Praia de Paramos, uma das zonas balneares com águas de melhor qualidade no concelho de Espinho.

Sandra Soares

'Photoshop 6 - curso completo' Professor da 'Laranjeira' edita novo livro

"Aos meus Pais, à minha esposa Alda e à nossa filha Luisa" é assim que começa o novo livro de informática, sobre a versão 6 do programa Photoshop, de Fernando Tavares Ferreira, engenheiro informático de Arouca e professor do quadro no grupo de informática, na Escola Secundária Dr.º Manuel Laranjeira.

Este livro, editado há cerca de 2 meses em Portugal pela Editora de Informática FCA (do grupo LIDEL-Edições Técnicas), intitulado 'Photoshop 6 - curso completo', pretende ensinar todos os profissionais que trabalhem ou pretendam trabalhar na área da edição digital de imagem. Trata-se de uma obra ilustrada com dezenas de desenhos, pinturas e fotografias, de fácil leitura e bastante aprofundada. Nesta obra o leitor aprende a trabalhar eficazmente com o Photoshop, com o ImageReady, com o Scanner, com a câmara fotográfica digital, com a impressão, páginas web, animações, entre muitos outros temas.

Como consta na contracapa do livro, este destina-se a quem trabalha em Windows e em Mac, na edição digital de imagem, design e animação de web sites, como artistas gráficos, engenheiros de multimédia, webmasters, fotógrafos, ...

O professor pode ser contactado através do endereço: engftf@mail.pt, <http://naturezaviva.naturlink.pt>



T1 - ESPINHO

VENDO APARTAMENTO T1 NOVO, EM ESPINHO,
COM GARAGEM INDIVIDUAL,
AQUECIMENTO CENTRAL S/ RADIADORES,
2 CASAS DE BANHO, BONS ACABAMENTOS.

Tlm.: 91 974 66 07

CLÍNICA DE MEDICINA DENTÁRIA

Acordos com: PSP, ACASA, CGD, EDP, SAMS, PHILIPS, REFER, CRUZ VERMELHA

Dr. Jorge Pacheco

ORTOPANTOMOGRAFIA, TELERRADIOGRAFIA, IMPLANTOLOGIA,
ORTODONTIA (fixa e removível), PRÓTESE (fixa e removível)

R. 8 n.º 381-1.º • 4500 ESPINHO • Telef. 227342718

ESPINHO

T2 último andar - garag. € 92.250
T3 devoluto, gar. € 109.730
Moradia 4 fr., terreno € 194.500

A. ESPINHO

T2 novo, gar., arrumo € 64.800
T3 novo, 3 fr., gar. € 79.800
And. Moradia novo € 88.700
Moradia nova, terr. € 149.000

OS MAIS ECONÓMICOS

T1 c/ terraço € 47.300
T2 restaurado € 52.300
T3 novo, gar., arr. € 72.800
Terreno - 1 500 m2 € 52.300
Moradia nova, 1 500 m2 terr.,
coz. equipada, garagem 4 carros,
aq. central € 174.500

IMO PALACE
Lic. AMI 3705

TEL.: 227331320 - 963787881 - 916165924 - 939415359

LIGUE TODOS OS DIAS ATÉ ÀS 24H

Palestra do Rotary no 'PraiaGolfe'

"Alfabetização, analfabetismo funcional e literacia"

"Alfabetização, analfabetismo funcional e literacia" foi o tema da palestra promovida pelo Rotary Club de Espinho, no âmbito das suas actividades rotárias e na dinâmica das suas Avenidas de Serviços, que decorreu na sexta-feira, no Hotel PraiaGolfe, em Espinho.

O palestrante, Raul Silva, do Rotary Clube da Maia, é um especialista em temas da Educação e na sua apresentação do tema, mostrou um conjunto de dados estatísticos actualizados sobre a evolução dos níveis de analfabetismo, tanto em Portugal como em outros países do mundo, com incidência da Europa.

Os níveis de desenvolvimento e a sua relação com o

analfabetismo, apresentam um quadro nada bom para o nosso País, se repararmos no que se passa com os nossos parceiros comunitários; o alargamento da Comunidade Europeia a Leste, poderá evidenciar ainda mais as carências de algum atraso dos nossos níveis de Educação, que forçosamente irão pesar e retardar a recuperação económica e bem-estar social de Portugal.

O papel da família, dos professores, dos gestores escolares e do Governo, tem que ter uma acção concertada de modo a que as novas gerações possam efectivamente ajudar Portugal a sair deste quadro negativo de referências que dizem respeito ao analfabetismo e à iliteracia

No final um interessante debate foi estabelecido entre uma assistência interessada. Muitas perguntas, ideias e conselhos concretos, nasceram dos presentes, sobretudo no que toca à necessidade de, haver mais escolas de qualidade, professores mais capacitados, mais autoridade nos estabelecimentos de ensino, mais ajuda dos pais nesta problemática e da parte do Governo um encarar da realidade de que só atingiremos estádios aceitáveis de desenvolvimento, se planearmos e programarmos bem as acções que possam conduzir a Educação e o Ensino ao encontro das necessidades reais do actual mundo globalizado.



Fotos VÍTOR LANCH



OPINIÃO • DEFESA DO CONSUMIDOR • Mário Frota*

O retorno aos comboios

Portugal já teve razoável cobertura ferroviária. Por muito que custasse a quem tinha, sem pretensões a factor da CP, de decorar na 4ª classe, as linhas... de cabo a rabo!

O abandono progressivo, no último quartel, da via-férrea como meio privilegiado de transporte de pessoas e de mercadorias traduziu-se na proscricção de uma solução adequada para a descompressão das rodovias.

O transporte pesado de mercadorias sobre carga itinerários principais, complementares, demais vias e auto-estradas.

Já alguém experimentou meter-se pela A1 (ao menos essa) segunda-feira pela manhã ou sexta-feira, ao longo do dia?

A pressão dos pesados e dos ligeiros de mercadorias é, na realidade, inimaginável.

A solução alternativa estará decerto no transporte ferroviário.

O transporte ferroviário será, decerto, o mais célere, seguro e eficaz. Que ninguém o olvide.

E, no entanto, votada se acha a solução ao mais abjecto descaso.

O interior beneficiaria, de resto, se se pensasse na reabilitação do caminho-de-ferro. O turismo seria outra das vertentes em que se privilegiaria o transporte ferroviário.

Para além, obviamente, das linhas (de bitola reduzida) que poderiam estar ao serviço exclusivo de itinerários turísticos de valia. Como parece haver já, aliás, uma experiência reduzida em curso no Douro.

De estranhar é que se projectem castelos de sonho em transportes de velocidade (o denominado TGV) para paragens outras, como as conexões a Espanha e, por extrapolação, aos demais países da Europa e se vote a reabilitação interna ao abandono mais absoluto...

O problema assentará tão só nas participações europeias a projectos megalómanos que servem mal os objectivos nacionais intrínsecos?

O transporte ferroviário não se terá como

alternativa ao quadro actual que se apresenta de todo ultrapassado?

Não seria uma forma de dissuadir o transporte rodoviário de mercadorias pela oferta mais favorável que se poderia entrever?

Quem se apresta a abraçar projecto tamanho de revitalização do interior, que seria também uma forma adequada de economia de materiais e vidas, de dissuasão de fontes de elevadíssima poluição e de afronta ao ambiente e à qualidade de vida?

Não haverá um Ferreira do Amaral dos comboios que queira mobilizar as energias nacionais para projecto tamanho?

É que estradas e auto-estradas estão a rebentar pelas costuras.

Há que pensar em alternativas. "Nihil novi sub sole" (nada de novo debaixo do sol).

E, no entanto, a solução é um autêntico ovo de Colombo.

O comboio não polui: logo, recomenda-se.

O comboio é mais rápido, tendo em conta os estrangulamentos de que padecem as estradas.

O comboio é mais seguro: a sinistralidade é

incomensurável menor em confronto com a rodoviária.

O comboio é mais económico: o preço por quilograma é, em geral, mais barato.

O comboio é mais eficiente: as mercadorias são transportadas sem constrangimentos e, além disso, as próprias bases são susceptíveis de se transformar em transporte rodoviário, o que permite que do carregamento ao descarregamento não haja sequer a interposição de transportes outros, nomeadamente de viaturas pesadas para o deslocamento dos contentores, se for o caso.

Quem quer tornar aos projectos áureos, heróicos que se confundem no cerne dos desígnios nacionais?

É obra de fomento.

É rendível.

É reprodutível.

É sinónimo de qualidade de vida.

É imperativo social.

É objectivo nacional.

Por que se espera?

Presidente da APDC - Associação Portuguesa de Direito do Consumo - Jul. 2002

Semanário Registado na Direcção-Geral de Comunicação Social sob o n.º 100594

Fundado em 27/Março/1932

PROPRIEDADE - EMPES - Empresa de Publicidade de Espinho, Lda. Matriculada na Conservatória do Registo Comercial de Espinho sob o n.º 59, folhas 30 do livro C-1 Capital Social: 5.200,00 Euros Contribuinte: 500 095 540

Administração
Fernando Cunha (gerente)
Joaquim Vasconcelos (gerente)

Detentores com mais de 10% do capital
Solveverde - Soc. de Investimentos Turísticos da Costa Verde, Lda.

Direcção
Lúcio Alberto
Email - lucio.alberto@mail.telepac.pt

Redacção
Manuel Proença
Sandra Soares

Colaboradores
Abreu Cepêda; Adérito Santos; Alberto Monteiro; António Duarte Estêvão; António Regedor; Carlos Campos (Suíça); Carlos Salvador; Dagmar Lourenço (Brasil); Jorge Madureira; José António Ribeiro; José de Abreu; José Curral; José Domingues; Luís Madureira; Manuel Sancebas; Maria Fernanda Barroca; Maria Helena Vasconcelos; Mário Frota; Napoleão Guerra; Paulo Costa e Vítor Lancha.

Departamento de Produção
António Guerra

Publicidade
Joaquim Natário

Secretaria de Administração e Redacção
Cristina Fonseca e Fernanda Oliveira

Serviços Administrativos e Publicidade
Av.º 8, 456 - 1.º andar - Sala R
Ap. 39 - 4501-853 ESPINHO Codex
Telef. / Fax: 22 734 15 25
Email-empes@mail.telepac.pt

Departamento de Redacção
Av.º 8, 456 - 1.º andar - Sala H
Ap. 39 - 4501-853 ESPINHO Codex
Telef. / Fax: 22 734 15 25
Email-defesadeespinho@mail.telepac.pt

Impressão
NAVEPRINTER - Indústria Gráfica do Norte, SA - E.N. 14 (km 7,05)
Apartado 121 - 4471 MAIA Codex

Tiragem média
4.000 exemplares

Depósito Legal n.º 1604/83

Os textos (e ilustrações) de Opinião publicados nesta edição são da inteira responsabilidade dos seus autores, não vinculando, directa ou indirectamente, o cariz editorial e informativo deste jornal.

Apartamentos T2 novos

desde 60.000 € (12.029 cts.)

Escritura, registos e sisa pagos. S/ sinal, prontos a escriturar.

Cozinha equipada com placa, forno, exaustor e esquentador.

Lareira, portões c/ telecomando.

Serrado - Paços de Brandão

227455563 - 227457150 - 912118144

MÉDICOS DENTISTAS

JORGE FERREIRA
BRUNO MORRIS

SAMS QUADROS, SAMS, CGD, SIM, MÉDIS

Telefone, 227348693

Edifício S. Pedro - Sala W - Rua 23, n.º 174

Vende-se em Espinho

APARTAMENTOS

T1 • T2 • T3 e T4 DÚPLEX

Excelente localização. Bons acabamentos

Prontos habitar

Tel.: 227 348 573 • Tlm.: 914 527 568

O Lions Clube de Espinho realizou, na passada quinta-feira, o seu habitual jantar de transmissão de poderes, em que o anterior presidente, José Maia, deu o lugar a Graziela Pires que assumiu ser o ano que agora começa "de muito trabalho", já que o clube comemora as suas Bodas de Prata. No mesmo jantar o presidente dos Leo's, Filipe Santos, cedeu o lugar a Sónia Nogueira.

Transmissão de poderes no Lions Clube de Espinho

"Ano de muito trabalho" nas Bodas de Prata

Sandra Soares

Num jantar que reuniu diversas figuras ilustres da vida empresarial espinhense, o Lions de Espinho despediu-se do seu post-presidente, José Maia, e acolheu de braços abertos a nova presidente, Graziela Pires que terá uma tarefa difícil no ano da comemoração dos 25 anos de um clube que tem prestado grandes serviços à comunidade espinhense.

No seu discurso de despedida, José Maia fez questão de agradecer a todos quantos colaboraram com ele nas muitas realizações efectuadas no último ano, de que destacou as campanhas de recolha de sangue e de rastreio visual, assim como a participação no programa de saúde oral, que decorre nas escolas primárias do concelho, mas também o arraial minhoto, o jantar de aniversário, palestras e outros eventos realizados para os associados.

Fazendo o balanço de um ano de actividade, José Maia sublinha que "foi um ano trabalhoso, mas numa área de prestação de serviços à comunidade, quando se sente que o dever está cumprido, temos de estar satisfeitos com o trabalho realizado em prol dos mais necessitados e destaco a recolha de sangue que para mim é a forma última de se ser solidário, pois não sabemos quem estamos a ajudar".

Na sua intervenção a nova presidente dos Lions, Graziela Pires afirmou "nunca ter pensado assumir o cargo de presidente do clube, em especial num ano marcante para a sua vida, já que se comemoram 25 anos de muitos e relevantes serviços prestados à comunidade e por todos reconhecidos".

A responsável reconhece que não terá "uma tarefa fácil, pois o clube tem limitações e terá de ultrapassar obstáculos, mas sei que posso contar com o contributo de todos, pois muito há para fazer num clube solidário e que é uma referência na comunidade, enquanto clube de serviço e amizade, que é o

que os companheiros querem que ele seja".

Em relação ao Leo Clube de Espinho, que integra jovens promissores e possivelmente futuros Lions, Graziela Marques garante que de sua parte "tudo será feito para que os dois clubes se aproximem e interajam".

No seu discurso de tomada de posse, a nova presidente do Leo Clube de Espinho, Sónia Nogueira, realçou a importância "dos dois clubes trabalharem juntos, realizando um trabalho mais rico em prol da comunidade".

Quanto aos objectivos para o ano lionístico que agora começa, a responsável gostaria de presidir a "um clube unido e dinâmico", pelo que pretende "estreitar laços de amizade dentro do clube e aumentar o número de sócios".

Num agradável jantar em que a conversa decorreu de forma animada e foram vividos marcantes momentos de convívio, além da cerimónia de transmissão de poderes, não foram esquecidos os aniversariantes do mês, que tiveram direito a bolo e foi também distribuído o Boletim Informativo do clube, da autoria de Dulce Campos, onde estão registados os melhores momentos vividos no clube ao longo do ano.

Para o ano lionístico de 2002/2003 a direcção do Lions Clube de Espinho é constituída por: Presidente - Maria Graziela Marques Pires; past-presidente - José Maia; vice-presidentes - Higinio Mendes, Ferreira de Campos e Walter Brandão; secretário - Alberto Moreira; 2.º secretário - Carlos Ferreira; tesoureiro - Manuel Augusto; 2.º tesoureiro - Carlos Silva; director social - Álvaro Rocha; vogais - Alberto Batista, Carlos Padrão, Guy Viseu e Marques Pires; conselho Leo; Comissão de Sócios - Ferreira Augusto e Rui Guerner; Conselho Fiscal - Manuel Fonseca, Martins Correia e Rocha Pinto; editor do boletim - Dulce Campos.



Cinema e Vídeo

Seleção de Professores

Estão abertas candidaturas para seleção de docentes, em horário parcial, para Cinema e Vídeo.

Enviar Curriculum Vitae para:

Ministério da Educação
prodep III

COMUNIDADE EUROPEIA
Fundo Social Europeu



CEPROF, LDA.
Apartado 443
4501-868 Espinho

ACHA QUE ESTÁ A GANHAR AQUILO QUE MERECE? SE DESEJA RENTABILIZAR TODAS AS HORAS E MINUTOS QUE TEM LIVRES. SE É AMBICIOSO, NÃO HESITE, ESTAMOS À SUA ESPERA.

Telefone 932374621 ou 229287460 - JACINTA SANTOS

T1 - ESPINHO

Usado, 55 m2 de área coberta, garagem, orientação poente.

Preço acessível.

96 634 4583 / 96 611 6732

A LIDERANÇA IMOBILIÁRIA

GRUPO
RÉPLICA
SOC. DE MEDIAÇÃO IMOBILIÁRIA, LDA.
AMII 151

ESPINHO - CIDADE MAR

RUA 19

T3 e T3 DÚPLEX

Prontos a habitar. Grandes varandas.
Garagem fechada p.ª 2 carros.
Acabamentos de 1.ª qualidade.

Ang.: 204574A / 204576A

T1 - RECUADO

No centro da cidade.

Terraços a poente c/ vistas de mar
espectaculares...

Ang.: 204553A

A 200 METROS DA PRAIA

Áreas enormes, pavimentos em granito. Estores eléctricos. Caixilharia dupla. Fogão de sala e aquecimento central completo. Suite c/ banheira de hidromassagem especial. Grande varanda virada a poente com vistas de mar. Garagem fechada p.ª 2 carros + arrumos. Condomínio fechado c/ squash, bar e etc., etc.

A PREÇO JUSTO!!!

Ang.: 168373A

MARQUE VISITA

Telef. 227313263

www.replica.pt

Trabalho das Cercis em exposição permanente

Espaço Vital em Espinho

O Espaço Vital está situado na Rua 14, n.º 620 e é um centro de divulgação e exposição permanente de trabalhos executados por pessoas com deficiência, mas faz parte de um projecto mais abrangente, o 'Novas Igualdades' que envolve quatro Cercis numa parceria que após um mês já dá os seus frutos.

Sandra Soares

O projecto "Novas Igualdades" consiste numa abordagem em rede da problemática da deficiência congregando quatro instituições - CerciEspinho, CerciVar, CerciFeira e CerciLamas.

Este projecto tem por objectivo sensibilizar o público em geral, e particularmente os potenciais empregadores, para as capacidades e competências relacionais e produtivas das pessoas com deficiência; criar um espaço de mostra permanente de produtos e actividades realizadas por pessoas portadoras

de deficiência; dinamizar as relações inter-institucionais e o interface com a comunidade que proporcionem sinergias e trocas de boas práticas entre os parceiros; estimular a auto-estima, a capacidade criativa, técnica e relacional quer nas pessoas portadoras de deficiência quer nos técnicos e profissionais envolvidos nos processos de reabilitação.

Para levar a cabo estes objectivos, além de diversas actividades levada a cabo pelas quatro Cercis no âmbito da formação e da sensibilização de públicos alvo, foi aberto um espaço em Espinho denominado Espaço Vital - centro de divulgação e exposição permanente de trabalhos executados por pessoas com deficiência, onde se vendem os trabalhos executados pelos utentes da Cerci, mas que é muito mais do que uma loja.

Neste local estão expostos trabalhos das quatro Cercis, realizados pelos seus utentes, nas áreas da carpintaria, tapeçaria, serralharia, passando também pela jardinagem, pois estão expostos alguns vasos e à sexta-feira vendem-se flores criadas na estufa da CerciEspinho

A CerciEspinho que no âmbito do projecto 'Novas Igualdades' ficou com a responsabilidade da gestão da loja, contratou para este projecto Isabel Silva, directora executiva que tem a responsabilidade de coordenar o trabalho na loja e o intercâmbio entre as quatro Cercis e Rosário Pinheiro, uma animadora cultural com alguma experiência comercial, que está em permanência na loja.

Isabel Silva lembra que "na sociedade houve sempre uma rejeição, um estigma em relação à deficiência e a Cerci é uma palavra muito ligada a esse estigma, há a ideia de que os deficientes são 'coitadinhos', mas aproximando-nos vemos que são seres humanos que merecem respeito e com os quais se consegue trabalhar perfeitamente, têm é maiores dificuldades e necessidades específicas".

Para mostrar isto mesmo, o Espaço Vital é muito mais do que uma loja já que não tem só a exposição de objectos, mas na parte de trás existe um canto muito mais dinamizado, com actividades dirigidas aos utentes das quatro Cercis que, acompanhados de monitores, fazem pin-

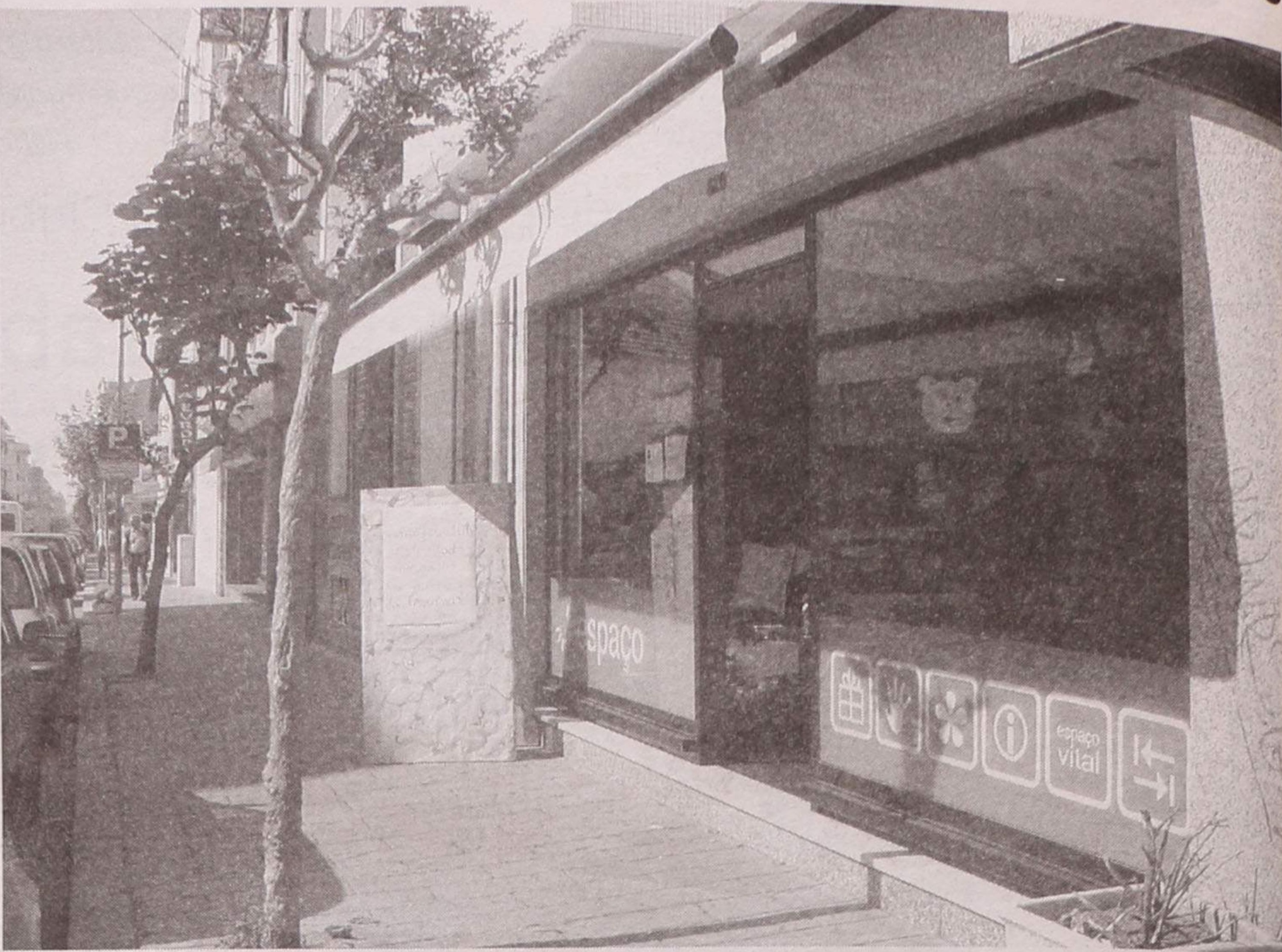

tura em papel, pintura em T-shirts, costura...

Isabel Silva explica que "com estas actividades pretendemos que as pessoas vejam o trabalho desenvolvido nas Cercis porque muitas vezes não acreditam que as peças expostas sejam feitas pelo deficiente, além disso podemos alertar as pessoas que conhecem deficientes que passam os dias fechados em casa para o tipo de serviços que as Cercis prestam".

A loja também é o local onde técnicos das quatro instituições se podem reunir e trocar experiências e, nas tardes de terça-feira, uma psicóloga da Cerci de Santa Ma-

ria da Feira recebe no Espaço Vital qualquer pessoa que queira receber informações, seja um empresário que pretende saber mais sobre a integração de um deficiente na sua empresa ou um deficiente que pretenda procurar um posto de trabalho e necessite de ajuda para o fazer. A ideia é estreitar as relações já existentes com o mundo empresarial.

O nome Espaço Vital não é de imediato associado às Cercis pelo que muitas pessoas que entram na loja ficam surpreendidas quando sabem o que é o projecto, outras nem sequer sabem o que são as Cercis e alguns já tiveram contacto com

actividades da CerciEspinho, mas pensam que é mais uma actividade de venda, como fazem no Natal.

No entanto, as técnicas garantem que "embora haja pessoas que entram no espaço e não nos dão muito tempo para passarmos a mensagem, há sempre o cuidado de quando alguém entra chamarmos à atenção para o prospecto de apresentação do projecto, dizendo que este espaço é o resultado da parceria entre as quatro Cercis e mostrando que a loja ultrapassa a vertente comercial".

Aberto há pouco mais de um mês, o Espaço Vital recebe muitas visitas de curiosos,

mas também de compradores, desde o início de Julho já entraram no espaço mais de 300 pessoas, um bom prenúncio para quem, apesar de ter de fazer face a um conjunto de despesas, pretende "chegar ao fim do ano e meio do projecto considerando que um espaço destes pode continuar aberto".

Este espaço está aberto na rua 14, n.º 620, em Espinho, de segunda a sexta-feira, das 10 às 13 e das 15 às 19 horas e aos sábados das 10 às 13 horas, mas para obterem mais esclarecimentos sobre as actividades aí desenvolvidas os interessados podem ligar para 227 324 407.

Apesar dos cortes orçamentais que as quatro Cercis envolvidas no projecto 'Novas Igualdades' tiveram de enfrentar, a decisão foi unânime, tinham de dar continuidade a uma ideia válida, pelo que, imbuídas de um forte espírito de parceria, as instituições estão a trabalhar em conjunto, na esperança de que o projecto não morra em 2003.

CerciEspinho, Feira, Ovar e Lamas Unidas na luta por 'Novas Igualdades'

Sandra Soares (texto) • Vítor Lancha (foto)



Com duração prevista até Dezembro de 2003, o projecto 'Novas Igualdades' está a ser desenvolvido em parceria por quatro Cercis, tendo como ponto central o 'Espaço Vital' - Centro de Divulgação e Exposição Permanente de trabalhos executados por pessoas com deficiência, situado na Rua 14 em Espinho, mas incluindo muitas outras actividades.

Rosa Couto, a directora pedagógica da CerciEspinho, revela que "a instituição teve conhecimento desta medida do Programa Operacional Emprego, Formação e Desenvolvimento Social, financiada pelo Fundo Social Europeu, no ano passado".

A responsável explica que "na apresentação do projecto sublinhou-se a necessidade de criar parcerias e quando a CerciEspinho decidiu avançar com a sua candidatura contactou as outras três Cercis envolvidas no projecto (CerciFeira, CerciOvar, CerciLamas), que se mostraram muito interessadas, apesar de termos trabalhado contra o relógio, pois havia muito pouco tempo para apresentar a candidatura".

Na candidatura, cada Cerci apresentou o seu projecto individual, baseado num projecto mais abrangente, com objectivos comuns e actividades a desenvolver em conjunto, entre elas a abertura de um espaço de exposição e divulgação em Espinho - o Espaço Vital, considerado essencial para a concretização do objectivo central.

Segundo Rosa Couto, "as quatro Cercis uniram-se com o objectivo fundamental de sensibilizar a comunidade, abrir as instituições a essa mesma comunidade, mostrando-lhe o que as Cercis fazem e a importância de colaborem connosco".

Além do Espaço Vital, o projecto abrange outras actividades: formação dirigida a pessoas portadoras de deficiência; formação dirigida aos técnicos e profissionais na área de reabilitação; informação, sensibilização e divulgação dirigida ao público em geral e particularmente aos potenciais empregadores; acções descentralizadas de informação denominadas 'Outros Olhares' sobre as diferentes facetas da deficiência; criação de uma bolsa de empregadores e de candidatos ao emprego; um colóquio dirigido particularmente aos potenciais empregadores; acções

de animação e divulgação de diferentes espaços.

Espírito de parceira

A CerciLamas ficou responsável de levar actividades até diversas freguesias dos concelhos envolvidos, a CerciFeira tem a responsabilidade de fazer sensibilização junto das entidades empregadoras e a CerciEspinho, além da formação dos seus jovens utentes tem a seu cargo a gestão do Espaço Vital.

A CerciOvar não está tão directamente envolvida na sensibilização do público, mas tem a seu cargo a realização de um curso de animadores, preparando técnicos para trabalharem com o voluntariado, mais uma vez dando ênfase ao contacto com o público em geral, sensibilizando as pessoas para o trabalho voluntário nas Cercis. Também faz formação com os seus jovens e com os técnicos, através de cursos em que todas as instituições podem colocar alguns dos seus funcionários.

Para Rosa Couto uma das

importantes mais-valias deste projecto é a forte parceria que se construiu entre as quatro instituições desde o primeiro momento e lembra que "Lamas não tem o seu projecto aprovado, pelo que poderia ter ficado à espera do financiamento, não colaborando, mas isso não aconteceu, porque se entendeu que a aproximação das quatro instituições ia beneficiar toda a gente".

A responsável justifica: "Podemos trocar experiências em cada uma das valências, fazer reuniões entre técni-

cos, promover o contacto entre as quatro direcções no sentido de haver intercâmbio de experiências, porque, embora todas trabalhem na mesma área, cada uma tem experiências, métodos de trabalho diferentes".

Este espírito de parceria também resultou na continuidade do projecto apesar os brutais cortes orçamentais que as propostas de cada uma das instituições sofreu nos estudos financeiros apresentados na candidatura.

Rosa Couto revela que "no

caso da CerciEspinho e do Espaço Vital o corte foi de 50 por cento e se a dona da loja onde nos encontramos (Hermínia Iglésias) não a tivesse alugado por um preço meramente simbólico, tendo em conta a sua localização, o projecto não teria sido possível, pois as rendas em Espinho são elevadíssimas e o projecto só faria sentido se o espaço fosse num local central, de passagem, para que fosse possível a divulgação".

Quanto às outras instituições, "a Feira recebeu um corte de quase 80 por cento, para Ovar o corte foi de 30 por cento e Lamas nem sequer teve um projecto aprovado, devido a uma confusão burocrática, que deverá ser resolvida, embora também devam sofrer cortes", acrescenta.

Mas, a responsável sublinha que "mesmo com estes cortes que implicam o reajustamento de todo o projecto, decidimos que, dentro das nossas possibilidades, valia a pena mantê-lo na totalidade, pois tínhamos de dar continuidade à ideia, porque esta era muito válida".

'Projecto não vai morrer'

Segundo Rosa Couto, "os cortes obrigaram-nos a reverter algumas das estratégias pensadas inicialmente e a recorrer a alguns contactos que as instituições já tinham, para se ultrapassarem as limitações financeiras. Claro que isso também vai sobrecarregar os técnicos das instituições pois, sem dinheiro para contratar mais pessoal, o projecto vai ser levado a cabo por eles".

De qualquer forma, "acho que toda a gente acabou por considerar que dado que o objectivo era tão importante, era uma pena, mesmo com os cortes, perder-se a oportunidade de avançar nesta área e após um mês de funcionamento, o esforço das quatro Cercis está valer a pena".

O Espaço Vital encontra-se num local central de Espinho e, para Rosa Couto, "este primeiro mês veio provar que o projecto tem fundamento, por isso acredita que este não acaba em 2003, algumas das suas actividades não vão ter continuidade, mas o Espaço Vital deve manter-se, assim como articulação entre as quatro Cercis e, nesse sentido, o projecto não vai morrer".

II Festa das Colectividades

Três dias de festa em Paramos

A II Festa das Colectividades de Paramos, organizada pela Junta de Freguesia, começa amanhã e encerra no domingo, tendo um programa

que inclui diversas actividades desportivas, espectáculos de variedades e homenagens a campeões e a figuras destacadas das colectividades e da freguesia.

No primeiro dia de festa, a noite é da Banda União Musical Paramense (BUMP) que começa a sua actuação pelas 21.30

horas, seguindo-se um espectáculo de variedades pelas 22.30 horas.

No Sábado, as actividades começam pelas 10 da manhã com futebol juvenil, segue-se um almoço convívio no local (a preço simbólico) e a tarde é preenchida com jogos tradicionais e um jogo de futebol de veteranos.

Pelas 19 horas, é celebrada a Missa Campal, embelezada com a presença dos estandartes das diversas colectividades

e animada pela BUMP e pelo Grupo Coral da paróquia, sendo o ofertório a favor das obras da Igreja Paroquial.

A noite começa com um jantar convívio no local (a preço simbólico), seguindo-se a actuação do conjunto Ponto Final, que começa pelas 22 horas e encerra depois da uma da manhã. A noite musical é interrompida, pelas 22.30 horas, para a realização da sessão solene em que serão prestadas diversas homenagens.

A festa das colectividades encerra na manhã de domingo com a final dos torneios de sueca e malha cujo prémio é um galão!

Fica o convite da Junta de Freguesia para que os paramenses compareçam numa festa que conta com grande adesão das colectividades representadas, na sua maioria, nas tasquinhas e diversos stand's que animam o campo de futebol durante os dias de festa.

“Disciplina de amor” na motivação dos Voluntários de Espinho

Instalações exíguas

As instalações dos Bombeiros Voluntários de Espinho começam a ser exíguas para a corporação tem de albergar. Bem equipados, os soldados da paz, comandados por Gomes da Costa, querem ver resolvido um problema que, de dia para dia, vem trazendo graves prejuízos.

Manuel Proença (texto)
Vítor Lancha (fotos)

Os Bombeiros Voluntários de Espinho foram equipados, recentemente, com duas novas viaturas – um pronto-socorro ligeiro de combate a incêndios urbanos, excelentemente equipado, oferecido por um dos médicos da corporação, Pinto Pais, que assim pretendeu homenagear o seu pai, Orlando Pinto Pais; e uma ambulância de transporte de doentes, adquirida pela própria Associação. Mas este acréscimo vem levantar, mais uma vez, o problema que se prende com as instalações – exíguas para o número de viaturas que aquele corpo de bombeiros dispõe.

O comandante Gomes da Costa, em entrevista, explica qual a situação que se vive na sua corporação:

– **Como estão os Bom-**



CORREIO DO LEITOR

Não marginalizem quem já o foi pela natureza

Sou frequentador da Piscina Balneário Marinho de Espinho há mais de uma década, por motivos de problemas ortopédicos que tive devido a acidente de trabalho, o que me originou incapacidade motora.

Dado que tenho a necessidade de frequentar a piscina duas a três vezes por semana, tem-se verificado, ultimamente, que carros não autorizados têm ocupado o espaço de estacionamento reservado a deficientes.

É, na verdade, uma chamada de atenção que pretendo fazer aos automobilistas que, inadvertidamente ou intencionalmen-

te, estacionam nos poucos lugares que existem no concelho de Espinho reservados a pessoas com deficiência motora. Refiro-me mais concretamente aos lugares reservados junto à Piscina Balneário Marinho, que a Câmara Municipal de Espinho gentilmente mandou guardar e que estão, normalmente, ocupados por carros não identificados para o efeito.

É humilhante, um deficiente motor aproximar-se do local e ver carros de aluguer à espera de clientes, pessoas a ler outras simplesmente a aguardar por alguém que normalmente frequenta a piscina.

Outro espaço muito afectado pela ocupação ilegal é aquele que está situado junto ao “Nosso Café” e que, por vezes, está ‘trancado’ com viaturas estacionadas a par, impedindo o acesso.

Autoridades da cidade de Espinho – façam o que vos for possível! Não deixem humilhar mais a quem a natureza já muito humilhou. Façam o bem e a recompensa virá certamente.

Pereira Fernandes
(Mozelos)



T2 - GRANJA

Usado, como novo, apartamento com 3 frentes, boas áreas, condomínio fechado, acabamentos de qualidade, elevador, garagem.

22 734 0017 / 96 424 1942

DR. ILÍDIO SANTOS MÉDICO DENTISTA

Implantes / Ortodontia Fixa / Prótese Fixa

Consultórios:

- R. 16 (Esquina Rua 19), n.º 545-1.º Dt.º - Espinho - Telef. 227342931
- R. Júlio Dinis, 748 - 4.º Esq.º - Sala 413 - Porto - Telef. 226007175
- R. Manuel Alves de Sá, 15 G - 4400-494 V.N. Gaia - Telef. 227118661 / 227118642

Acordos com: SAMS/QUADROS; ACASA; CGD; ADSE; PSP

EM ESPINHO - DÚPLEX GRANDE

VISTAS DESLUMBRANTES DE MAR

4 quartos + sala e grande hall em mármore + salão + maravilhosas cozinha, copa e despensa + 3 banhos (2 suites) em mármore + 3 lareiras com recuperadores Deville. Grandes varandas cobertas (2) e terraço (1). Garagem individual. Como novo. Óptimos acabamentos. Só visto.

Vende/trata o próprio - Tlm. 96 665 17 93

RESTAURANTE

Engenho Velho



CAFÉ — RESTAURANTE — SNACK-BAR

Serviço e sala própria p/ casamentos, baptizados, comunhões, etc. Servimos Almoços p/ fora.

Belarmino Herculano Neves Ferreira

Lapa - S. Paio de Oleiros - Telef. 227649313 - Telem. 919413149 - 4535 LOUROSA

Tel. 22 732 44 58 • Tlm. 96 247 02 42 • 96 411 83 50

Aluguer

ESPINHO
T1 s/ mob.
T3 c/ mob.
T1+1 c/ mob.
Escritório - R. 19
Loja - Centro Espinho
T2 s/ mobília
Loja - Centro Espinho
TRESPASSES
Lojas Centro - B. preço

Vende-se

Lourosa, Ovar, S. Paio Oleiros, S. João Ver
T2 - Espinho
T2 c/ novo - Espinho
T2 e 3 - J. Espinho
Vivenda c/ piscina - B. Jesus
T2 mob. - J. Solverde
T4 usado - Centro Espinho
T3 Dúplex

A. PINHO FERREIRA

ADVOGADO

AV.ª 24 N.º 1019 - 3.º ANDAR - SALA J
TELEF./FAX: 22 732 44 57

Beiros Voluntários de Espinho?

— Estão de saúde, não só em termos de pessoal, como também administrativamente e comando. O conjunto (Direcção e Corpo Activo) está a funcionar em pleno. É evidente que temos necessidades, como qualquer corpo de bombeiros. Neste momento tudo funciona em pleno, com formação constante aos bombeiros. No que diz respeito ao serviço de assistência nas praias, o contacto com o Instituto de Socorros a Náufragos é permanente, no sentido de se melhorarem as nossas condições de equipamento. Recentemente, recebemos um motor de 45 cavalos para a embarcação semi-rígida. Não é o equipamento suficiente, mas é aquele que dispomos e, por isso, vamos fazer o nosso melhor.

— Tem contado com a boa-vontade dos homens que comanda?

— Sou um comandante feliz porque tenho nas fileiras do corpo de bombeiros homens capazes, com vontade e que dão tudo por tudo para salvar pessoas e bens.

— Que planos tem para esta época balnear e de incêndios que já está em curso?

— Há um projecto a nível nacional. Mantemos no corpo de bombeiros cinco homens prontos a arrancar para qualquer intervenção de emergência durante três meses. Quanto

a nadadores-salvadores e ao serviço de assistência nas praias, procuramos ter uma incidência maior na prevenção das praias não vigiadas. Temos a boa-vontade dos nossos nadadores-salvadores sempre na esperança de que no fim se possa fazer um balanço positivo.

— Espinho é um concelho com pouca área florestal. Há pouco trabalho?

— A nossa mancha florestal não é grande, mas há incêndios por todo o lado. Nós, muitas das vezes, vamos ajudar os nossos colegas do interior do País nesta altura. No entanto, se também nós tivermos alguma necessidade, também eles poderão vir cá para nos auxiliarem. Não há grandes incêndios, mas há muitos em pouca área.

— Como é possível, numa altura de férias, ter tantos bombeiros disponíveis?

— Os bombeiros deste País queimam as suas férias ao serviço das populações. O meu corpo de bombeiros e os meus homens não fogem a essa regra. A população pode estar descansada porque os bombeiros cumprem as suas obrigações.

— Qual é o segredo para os motivar?

— Sou bombeiro há muitos anos. Estive no lugar onde todos eles estão e sabia o que eu queria quando tinha o posto deles. Procuo dar-lhes aquilo que eu gostava de ter recebido nessa altura. Aqui nesta corporação não há uma disci-

plina de temor, mas sim uma disciplina de amor. Não dispense chamar a atenção, mas quando tenho de louvar, também o faço.

— Tem havido muitos problemas?

— Felizmente não. Há sempre uma pequena coisa ou outra.

— A existência de material pode motivar o bombeiro?

— A Direcção está sensível ao nosso desempenho. A Direcção e o Comando têm de estar de mãos dadas. Onde isso não acontece, o corpo de bombeiros não funciona. Um comandante tem de entender que, por vezes, não há a possibilidade, em termos financeiros, de dar resposta às suas solicitações. Comando e Direcção têm de estar no mesmo barco e, por vezes, chega-se a fazer milagres! Neste momento precisamos de equipamento — precisamos de fardar os nossos homens com a farda regulamentada e são precisos cerca de 5.000 euros. As despesas são muitas...

— Está consciente destas dificuldades?

— Estou de mãos dadas com a Direcção. Eu tenho de colocar os problemas, porque sou obrigado a fazê-lo, mas sei, perfeitamente, das dificuldades.

— Considera a sua corporação bem equipada?

— Com a entrada destas viaturas considero que sim. Nós não colecionamos viaturas. Entrou uma e abatemos outra. Renovamos a frota com equi-



pamento mais moderno e actualizado.

— Como estão as instalações?

— Quem passa por aqui vê que temos viaturas na rua. Há uma luz ao fundo do túnel, uma vez que se resolve a situação da junção das corporações. Há um impasse, mas isso não acontece por nossa culpa. Nós não precisávamos de ter assinado o protocolo para cumprirmos aquilo que foi estabelecido. Nós estamos a ser lesados por esse protocolo não se estar a cumprir na íntegra. Nós damos todos os passos, mas outros não o fazem!

— Será tomada uma atitude?

— Julgo que sim porque nós não podemos estar neste impasse! É urgente resolver-se esta situação. Não podemos ter o material na rua a degradar-se.

— Como está o serviço de ambulâncias?

— A Associação teve de se abalar a comprar mais uma ambulância de transporte de doentes. Há muito serviço para tratamentos. Em termos de prestação de socorro nós não estamos mal. Acontece que há horas em que temos as ambulâncias para transporte de doentes todas ocupadas, em serviço. Com a compra deste veículo de transporte de doentes,

julgo que já não temos grandes necessidades. Esta nova viatura está muito bem adaptada — pode transportar sete doentes, tem um elevador e está muito bem equipada para o tipo de serviço que efectua.

— O que veio acrescentar o pronto-socorro recentemente inaugurado?

— O pronto-socorro tem o nome do pai do doutor Pinto Pais. Ele, quando ofereceu esta viatura quis prestar uma homenagem ao seu pai. Pessoas destas são muito raras e, por isso, temos de agradecer, publicamente, aquilo que fazem. Esta viatura veio a ser uma mais-valia para a intervenção rápida urbana.



LUIZ MEGRE BEÇA & CA., LDA.

CORRETORES DE SEGUROS

ESPECIALIZADOS EM SEGUROS INDUSTRIAIS, INCÊNDIO E LUCROS CESSANTES

RUA AZEVEDO COUTINHO, 39 - 6.º - 4100-100 PORTO

Telefone, 22 608 68 50 • Telefax, 22 608 68 58

VENDE-SE (PRONTOS HABITAR)

MAGNÍFICOS APARTAMENTOS

T3 DESDE **87.290 € (17.500 CONTOS)**
(A 5 MINUTO DE ESPINHO E FEIRA)

ÓPTIMA LOCALIZAÇÃO

(SUL / POENTE)

CENTRO DE P. DE BRANDÃO (JUNTO ARRAIAL)

IMOLITO

VISITE-NOS ☎ 919374897 - 965119800 - 966024973



VÁ DE FÉRIAS DESCANSADO !

De 15 de Junho a 31 de Julho a ROVOP oferece-lhe um **Check-up gratuito**

Faça a sua marcação pelo telefone: **256 330 230**



0% de juros — Não perca a oportunidade de adquirir na ROVOP o seu novo ROVER ou MG ZR com **0% de juros** (campanha válida até 31 de Julho).

ROVOP — Veículos e Peças, LDA. Zona Industrial do Roligo - lote 32 VI 4520-115 Espargo VFR

Encontro de Folclore – Paramos 2002

“Temos muito respeito pela palavra festival”

O Encontro de Folclore – Paramos 2002, é uma organização do Rancho 'Recordar é Viver' que reuniu quatro grupos folclóricos nas suas instalações, proporcionando aos paramenses bons momentos de folclore, num encontro que se chama assim porque, como sublinha o presidente do grupo, "temos muito respeito pela palavra festival".

Sandra Soares

O encontro de folclore iniciou-se pelas 17 horas com a concentração dos grupos, seguida da recepção oficial na Junta de Freguesia e de um jantar convivio que antecedeu o festival, onde marcaram presença várias dezenas de paramenses, entre eles o presidente da Junta, Américo Castro, mas também o vereador da Câmara Municipal de Espinho, Manuel Rocha.

O palco construído junto à sede do Rancho Regional 'Recordar é Viver' de Paramos foi o local de eleição para muitos paramenses assistirem às excelentes acções do grupo da casa, mas também do Grupo Folclórico 'As Peixeiras da Vieira', da Praia de Vieira (Leiria), do Rancho Folclórico de Baião e do Grupo Folclórico 'As Morenitas de Ovar' (Torrão do Lameiro).

O presidente do grupo paramense, Domingos Monteiro de Sá, revela que "este encontro é realizado todos os anos pelo rancho 'Recordar é Viver', com excepção daquele em que nos compete organizar o Festival Internacional de Espinho e intitula-se assim porque temos muito respeito pela palavra festival, embora estejam aqui quatro grupos de qualidade, que representam algumas zonas do país e estejamos a viver grande momentos de folclore".

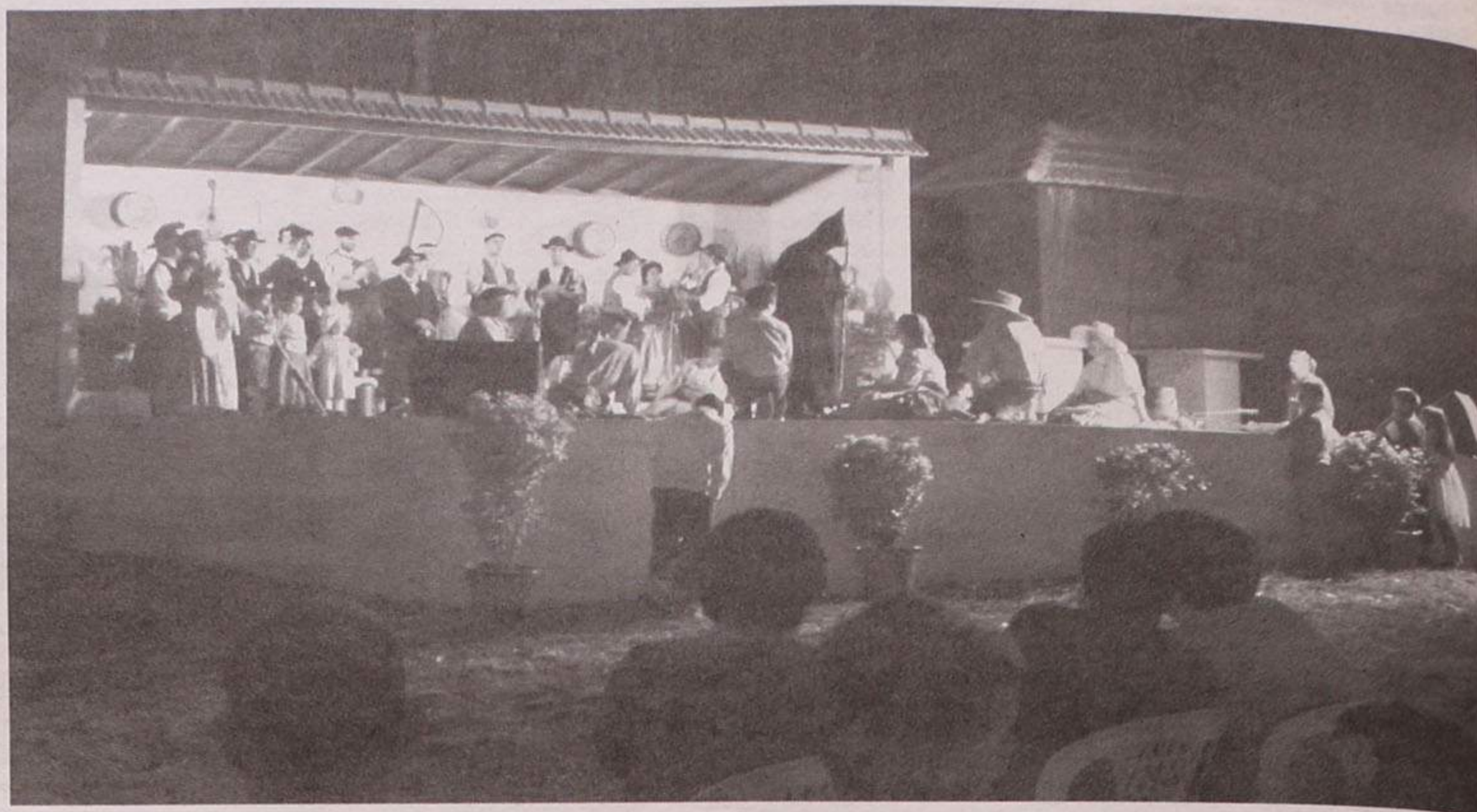

Orgulhoso por poder realizar este evento nas novas instalações, construídas ao lado a sede, o responsável confidencia que "isto é resultado de muito sacrifício, de trabalho, e é uma forma de ultrapassarmos o problema de não termos palco, além disso o espaço serve para fazer outro tipo de realizações ao longo do ano".

O grupo paramense não pediu apoio financeiro para este encontro, mas, Domingos Monteiro de Sá explica que "temos outro tipo de

apoios que também são muito importantes, apoio logístico, com luz., som, cadeiras... e nesse aspecto tanto a autarquia paramense como a Câmara de Espinho têm sido incedíveis, são pessoas que estão com a cultura e agradeço todo o apoio que nos dão. Quanto à Federação, o apoio técnico também é muito importante e a população, quanto mais não seja, dá-nos o seu apoio, comparecendo nestes eventos".

O presidente sublinha

que "isto dá muito trabalho e se no final as pessoas não aparecem é muito frustrante, mas ao vermos as pessoas e ouvindo os aplausos sentimos uma alegria imensa pois vivemos aqui um ambiente agradável, é uma noite esplendida e com este tempo tínhamos a certeza de que as pessoas sairiam de casa e viriam até aqui. Na sua dimensão acredito que este evento é um sucesso".

Em relação à realização de dois eventos semelhan-

tes em freguesias vizinhas, Domingos Monteiro de Sá considera que "este é um encontro que se realiza muito a nível da freguesia, por isso acreditamos que não vamos estragar a festa de Silvalde ou fazer-lhes concorrência, nem era essa a intenção, até porque nos dá-mos muito bem com toda a direcção do Rancho de S. Tiago de Silvalde. Mas temos outros eventos preparados e não podíamos marcar esta iniciativa para outro dia".

OPINIÃO • DISCURSO DIRECTO • Maria Teresa Sottomayor*

O lucro de bem-querer ao próximo

A nossa forma de estar e de lutar pela nossa economia pessoal traduz-se na procura do nosso bem-estar. Ele obtém-se através da nossa satisfação profissional, reconhecimento de nosso valor, afecto e carinho que recebemos.

Esta gestão pessoal que teria como objectivo o alcance do nosso bem-estar, e por consequência a nossa felicidade,

não é possível se não pusermos como medida de lucro: "o querer bem ao próximo como a nós mesmos".

Ao sentirmos em nós próprios quanto é bom para o outro: alcançar determinados resultados, resolver um problema difícil, realizar um bom trabalho, conseguir uma relação afectiva estável e gratificante – vamos imprimir nele uma sensação posi-

va, vamos satisfazer a sua necessidade de bem-estar, e desta forma o nosso produto vai ter saída ao ser aceite por ele.

A medida que formos tomando esta atitude face aos outros (desejando o seu próprio bem) cada vez mais o nosso bem vai ser aceite e o nosso lucro pessoal vai aumentar: – "eu vou apoiar os outros nos seus objectivos e anseios e em retorno terei o seu apoio e bem-querer". Eles serão meus cooperadores e eu sua cooperadora, e assim novas sinergias vão surgir, e um maior número de empresas pessoais vão-se expandir cada vez mais, aumentando o seu nível de bem-estar e felicidade.

Se, pelo contrário, ficamos descontentes por uma, boa situação, ou bom acontecimento que o outro está a usufruir, o outro fica descontente comigo, na mesma medida, por isso não me apoia, e não me ajuda nos momentos bons e difíceis da gestão da minha vida, desta forma não obtenho lucro para a minha empresa pessoal, e surge uma redução sucessiva do meu bem-estar.

Enfim, não invejes o outro pelo de bom que ele consegue, louva-o, porque o teu lucro estará à porta.

* Licenciada em Relações Internacionais

Festival Internacional Folclore "Acontecimento de grande expansão na freguesia"

Manuel Proença (texto) Vítor Lancha (fotos)

"É um dos acontecimentos de maior expansão da freguesia e tem um valor cultural muito grande, mantendo os usos e costumes da região" – foi esta a avaliação que a presidente do Rancho Folclórico S. Tiago de Silvalde, Fátima Moreira, fez do Festival Internacional de Folclore/Silvalde 2002.

O Rancho Folclórico S. Tiago de Silvalde realizou, no sábado, o Festival Internacional de Folclore/Silvalde 2002, que contou com a presença de quatro grupos nacionais (Grupo Etnográfica "Danças e Cantares do Minho" – Lisboa; Associação Etnográfica "Os Serranos" – Águeda; Rancho Típico Santa Maria da Reguenga – Santo Tirso; e Rancho Folclórico S. Tiago de Silvalde) e dois estrangeiros (Coros y Danzas "El Encinar" – Cáceres – Espanha; e Grupo de Danças da FEEVALE – Brasil).

O presidente da Junta de Freguesia de Silvalde, Abel Gonçalves, restabelecido da doença que o afastou por algum tempo do exercício das suas funções, proporcionou aos grupos participantes, uma recepção. Abel Gonçalves agradeceu a presença de todos, e enalteceu o trabalho que esta





Festival Internacional Folclore de Silvalde

"Acontecimento de grande expansão na freguesia"

"É um dos acontecimentos de maior expansão da freguesia e tem um valor cultural muito grande, mantendo os usos e costumes da região" - foi esta a avaliação que a presidente do Rancho Folclórico S. Tiago de Silvalde, Fátima Moreira, fez do Festival Internacional de Folclore/Silvalde 2002.

Manuel Proença (texto)
Vítor Lancha (fotos)

O Rancho Folclórico S. Tiago de Silvalde realizou, no sábado, o Festival Internacional de Folclore/Silvalde 2002, que contou com a presença de quatro grupos nacionais (Grupo Etnográfica "Danças e Cantares do Minho" - Lisboa; Associação Etnográfica "Os Serranos" - Águeda; Rancho Típico Santa Maria da Reguenga - Santo Tirso; e Rancho Folclórico S. Tiago de Silvalde) e dois estrangeiros (Coros y Danzas "El Encinar" - Cáceres - Espanha; e Grupo de Danças da FEEVALE - Brasil).

O presidente da Junta de Freguesia de Silvalde, Abel Gonçalves, restabelecido da doença que o afastou por algum tempo do exercício das suas funções, proporcionou aos grupos participantes, uma recepção. Abel Gonçalves agradeceu a presença de todos, e enalteceu o trabalho que estas

"pessoas dedicadas à cultura popular" andam a fazer. "É um grande gesto, divulgarem as nossas raízes", sublinhou.

Por sua vez, o vereador Manuel Rocha, em representação da Câmara Municipal de Espinho, também manifestou o seu apreço pela realização deste festival, elogiando, também, o trabalho dos grupos folclóricos. "Quando se pretende uniformizar tudo, é louvável que se conserve aquilo que é nosso e o folclore identifica-nos como um povo, caracteriza-nos" - disse o vereador.

Manuel Rocha recordou, ainda a sua juventude e o seu contacto com o folclore e concluiu:

"Recebemos os vossos grupos com muito carinho e queremos que passem momentos felizes na nossa terra".

A presidente do Rancho Folclórico S. Tiago de Silvalde, Fátima Moreira, considerou este evento como "um dos acontecimentos de maior expansão da freguesia. Tem um valor cultu-



ral muito grande e tem mantido os usos e costumes da região".

Por fim, Fátima Moreira agradeceu à Câmara Municipal de Espinho e à Junta de Fre-

guesia de Silvalde pelo apoio que têm dado."

Depois da recepção no salão das assembleias da Junta de Silvalde, no salão polivalente

realizou-se um jantar/convívio com todos os participantes, antes da actuação dos ranchos no jardim, entre a Junta e a Igreja.



Em Cucujães Zulmira e Manuel Bigaíl homenageados

Realizou-se, recentemente, com o empenho e participação de muitos dos seus ex-alunos e amigos, de Cucujães, um jantar de homenagem aos professores Zulmira e Manuel Bigaíl que, na década de 40 exerceram a sua actividade docente na Escola Primária do Picoto. A

roda de uma mesa, em alegre e são convívio, evocaram-se memórias e peripécias ocorridas naqueles já tão distantes tempos.

Ao ser servido o bolo de homenagem, acompanhado por algumas taças de champanhe, que ajudaram a animar

ainda mais os corações, brindou-se à saúde e felicidade daqueles professores e de seus filhos (também presentes na homenagem).

A Manuel Bigaíl foi entregue por uma sua ex-aluna, que agora é professora, Elvira Tavares, uma salva de prata. A Zulmira Bigaíl foi-lhe oferecido, por Clara Leal, um ramo de flores.

Entretanto, foram lembrados os colegas falecidos, guardando-se, em sua memória, um minuto de silêncio.

O jantar terminou com o padre Manuel Neves, seu ex-aluno, a proferir palavras de apreço "por nos encontrarmos todos juntos" e, em nome de todos, manifestou o seu "apreço, gratidão e amizade".

Em dia de aniversário a Santa Casa da Misericórdia inaugurou um engenhoso sistema que transforma uma grande sala polivalente pouco utilizada, em três funcionais salas que vão permitir reactivar o centro de dia, oferecendo aos utentes um local de convívio, um local de trabalho e uma pequena capela, onde poderão fazer as suas orações, enquanto a construção de uma capela de raiz não se concretiza.

A inauguração deste espaço contou com a presença do vereador Manuel Rocha, em representação da Câmara Municipal de Espinho, de representantes das juntas de freguesia do concelho, membros da direcção da Santa Casa da Misericórdia e dos dois arquitectos responsáveis pelo projecto, além de muitos utentes da Santa Casa da Misericórdia e do pároco de Anta, Manuel Moura, que presidiu à benção do espaço.

Na cerimónia, o provedor da Santa Casa, Amadeu Morais, fez questão de afirmar "a importância de que momentos de festa sirvam para mostrar o dinamismo, vontade e empenho desta casa e estas novas instalações embora não grandiosas foram o aproveitamento feliz de um espaço desaproveitado, que vai permitir à misericórdia regressar em força, não só como lar, mas também como centro de dia".

O provedor explica que "enquanto não temos instalações definitivas, e a nova capela ainda não avançou apenas por questões burocráticas, a missa de sábado será rezada neste espaço, mas com dinheiros próprios da Misericórdia conseguimos criar mais duas salas, mostrando o dinamismo e entusiasmo de uma instituição que se quer atenta às necessidades da terceira idade".

Amadeu Morais sublinha que a ideia deste espaço "é permitir que os idosos desenvolvam aqui uma actividade útil que lhes ocupe o dia e, para isso, a Santa Casa da Misericórdia de Espinho admitiu uma nova técnica de serviço social, só para essa valência de centro de dia, procurando dar resposta a uma necessidade que sentíamos, mas à qual não tínhamos condições de responder de forma adequada, até agora".

Como já vem sendo hábito, a Santa Casa da Misericórdia assinalou mais um aniversário, presenteando os seus utentes com a melhoria das suas instalações.

A comemorar 65 anos, esta instituição está agora apta a relançar a valência de Centro de Dia e enfrenta dois novos desafios para o futuro: a construção da capela, há muito ansiada, e de um centro de fisioterapia, para os utentes, mas também aberto à comunidade.

Em dia de aniversário

Santa Casa da Misericórdia inaugura novas salas

Sandra Soares



Investimento superior a 50 mil euros

Assim, o centro de dia vai funcionar com idosos que têm ainda condições e vontade de permanecer em suas casas, mas que têm problemas de isolamento e solidão durante o dia. A instituição assegura o transporte, no início da manhã e ao fim da tarde e serve o pequeno-almoço, almoço e lanche, mas os utentes também podem levar o jantar para tomarem em casa.

Quanto à solução encontrada, "é simples mas muito engenhosa, uma solução que vem da Holanda e que obrigou a um reforço da estrutura porque estes painéis pesam toneladas, mas para além da parte estética que é sempre importante, tem ainda uma vertente muito importante, que é permitir a total insonorização das salas. Foi um investimento avultado, superior a 50 mil euros (10 mil contos), mas muito inferior aquele que teríamos de fazer para termos três salas construídas de raiz", revela o provedor.

Entretanto a comemoração dos 65 anos também serviu para anunciar um novo desafio, "uma ideia que já estava a amadurecer, um centro de fisioterapia para o qual o projecto já estão encomendado, que será não apenas para os idosos da Santa Casa, mas também virado para o exterior e que vai ter hidroterapia, piscina...".

Relativamente, ao há muito ansiado projecto da capela, Amadeu Morais refere que "foi levado a cabo pelo arquitecto Rui Lacerda, mas está neste momento 'empancado' porque o terreno onde se pretende a sua implantação está definido como zona agrícola, pelo que estamos à espera da libertação dessa área para que possamos iniciar a sua construção". Talvez com a revisão do PDM...

Ainda durante a cerimónia, Amadeu Morais não esqueceu de referir "o empenho da vice-provedora, Luciana Marques que apesar de não estar presente se quis associar a este momento oferecendo uma imagem de Santo António que vai ficar na Capela".

A festa dos 65 anos só ficou completa com um almoço para todos os convidados e um convívio para os utentes, que decorreu durante a tarde.

Bodas de Prata - Salvé 27/07/2002

Maria da Conceição
Fernando Teixeira



Seus pais, filhos, irmãs e irmãos, cunhados e sobrinhos, vêm desejar-lhes muitas felicidades ao comemorarem 25 anos de casados.
Parabéns



Salvé 27/07/2002

Aícia Manuel
Faustino da Silva

Seus avós e tias, na passagem do seu 4.º aniversário, vêm desejar-lhe as maiores felicidades e que esta data se repita por muitos e bons anos.
Parabéns



Salvé 23/07/2002

Laura Soares
de Pina

Sua filha Alice, proprietária da Casa Castro Bola ao Centro, vem desejar-lhe um feliz aniversário, na passagem das suas 84 primaveras.
Muitos parabéns

T3 ESPINHO

Rua 20 em frente ao Parque

Novo, terraço virado a Sul,
óptimos acabamentos, persianas eléctricas,
pavimentos em madeira e granito,
banheira de hidromassagem,
boas áreas, cozinha com despensa
e lavandaria separada, excelente localização,
garagem, dois arrumos na cave.

22 734 0017 / 96 424 1942



CITROËN

Abriu em Espinho um novo espaço CITROËN

Venha visitar-nos

NAS RUAS 22 n.º 1185 e 37 n.º 609



"Faça um test-drive no novo C3, pois a vida é bela."

(Nos fins-de-semana de Julho e Agosto)

VENDA E PÓS-VENDA

J. B. SANTOS, LDA. – Rua 37, n.º 609 e Rua 22, n.º 1185 – Espinho
Telefs.: 22 734 13 90 • Fax 22 734 04 00 • C/ gerência SOCISANTOS



"A fronteira entre a magia e a medicina é muito ténue... aquilo que os cientistas ocidentais rejeitaram como "mágico", é reconhecido agora como tendo um efeito terapêutico real." – Mark Plotkin

Em Agosto, no Multimeios

'Amazónia' em grande formato

Após a exibição dos filmes "Everest" e "Golfinhos", o Centro Multimeios de Espinho apresenta a partir de 1 de Agosto, o novo filme em grande formato, "Amazónia".

O Amazonas é o rio mais poderoso do mundo, berço de civilizações a habitat de mais de 5000 espécies de peixes a mais de 60 000 espécies de plantas que vivem nas suas margens.

'Amazónia' foi capturado num filme de 40 minutos e nomeado para o Oscar de Melhor Curta Metragem Documentário, que levará os espectadores numa viagem de descoberta das maravilhas deste rio, dos seus habitantes e das espantosas propriedades curativas das suas plantas.

Durante séculos, o imponente Amazónia tem sido a obsessão de exploradores, cientistas e antropólogos de todo o mundo. Agora, o realizador vencedor de um Oscar Kieth Merrill revela as maravilhas do Amazónia a todos os amantes da sétima arte.

Foi filmado inteiramente na bacia do Amazónia e a banda sonora foi composta por Alan Williams.

'Amazónia' é, também, a cativante história de dois "curandeiros", de mundos muito diferentes, que partilham uma busca comum. O filme segue o 'xamã' Inca Julio Mamani e o etnobotânico americano Dr. Mark Plotkin na sua procura dos poderes curativos das plantas nativas.

Aqui, a medicina Ocidental encontra-se com a medicina dos Índios, numa colaboração que pode levar à descoberta de curas para doenças que ainda afligem a humanidade. "Pode existir uma cura para cada dor conhecida dos homens daqui",

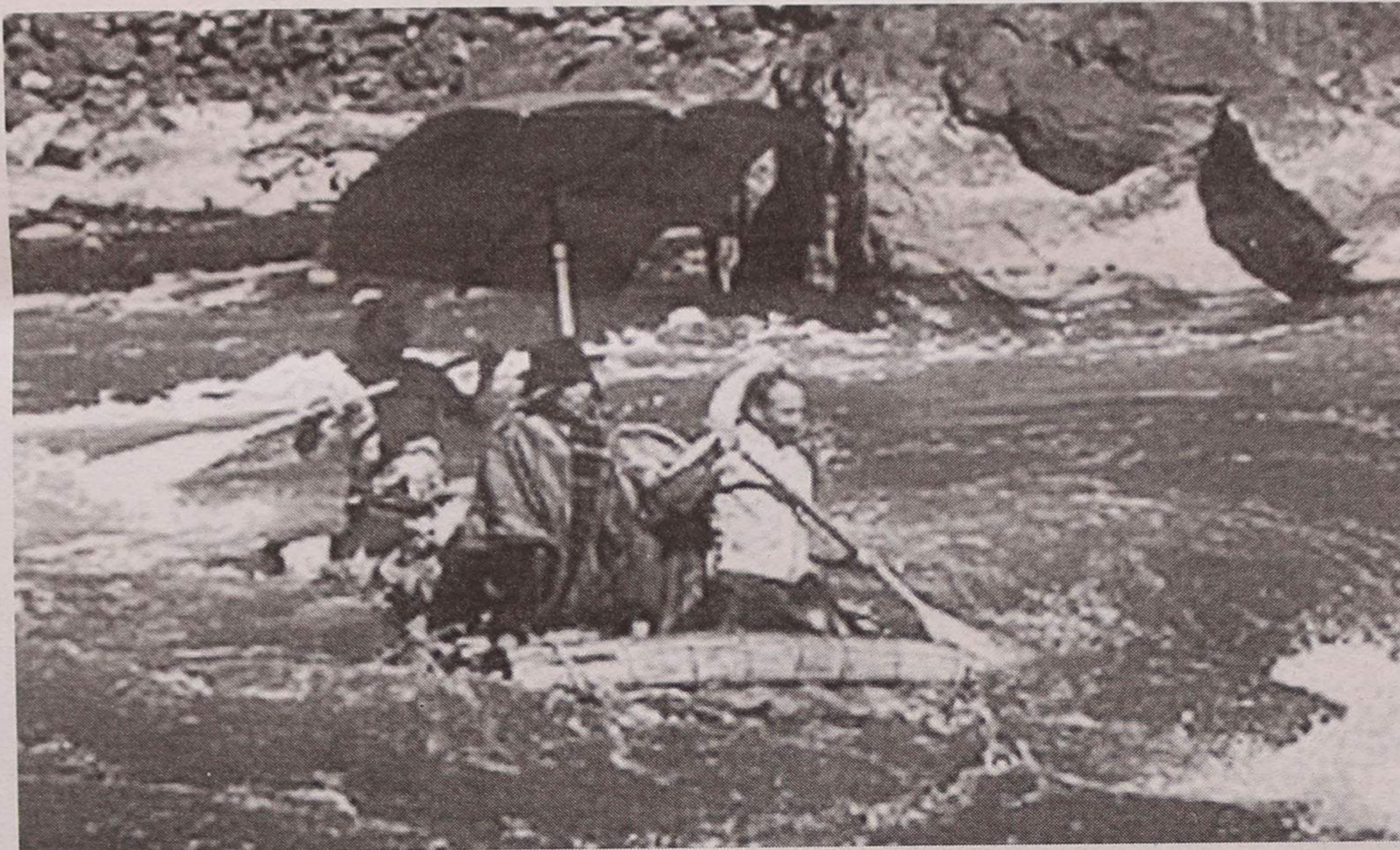

diz Plotkin no filme. "Alguns argumentam que o tesouro da floresta são as plantas, mas a chave para esse tesouro é o conhecimento do povo."

Plotkin refere a importância do filme: "Este filme tem o potencial para ser o instrumento mais importante alguma vez criado para comunicar às pessoas a magia, a ciência, a aventura, a poesia e o potencial

medicinal que é a floresta Amazónica.

Ao longo da viagem, os cinéfilos são levados através da região amazónica. Desde a sua nascente nos Andes, através da floresta que atravessa a América do Sul, são apresentados a uma série de animais selvagens, tais como o jaguar, a anta e a preguiça. O público partilha experiências com o boto, enguias eléctricas e

piranhas.

Através dos olhos do explorador Sydney Possuelo, o público passa a conhecer a mais recente tribo descoberta na floresta Amazónica: os Zoë.

O site oficial do filme: www.amazonthefilm.com inclui informação educacional, centenas de fotografias tiradas durante a produção do filme a uma entrevista com o realizador Kieth

Merrill.

Ficha técnica – Um filme produzido por Ogden Entertainment; realizador, Kieth Merrill; produtores, Jonathan Stern, Kieth Merrill; argumento, Kieth Merrill, Loren McIntyre; co-produção, Loren McIntyre; produtor executivo, Isaac Palmer; director de fotografia, Michael Hoover; montagem, Stephen L. Johnson ACE; música, Alan Williams; elen-

co, Julio Mamani, Dr. Mark Plotkin, Sydney Possuelo.

Biografias

Kieth Merrill é argumentista, produtor e realizador a um dos mais prolíficos cineastas da indústria cinematográfica de grande formato. Começou a sua carreira na indústria em 1967 e hoje em dia é membro da Academy of Motion Pictures Arts and Sciences e do Director's Guild of America.

Ganhou o Oscar de Melhor Documentário em 1974 pelo filme "The Great American Cowboy" e foi novamente nomeado em 1998 pelo filme "Amazónia". "Amazónia" é o seu 9º filme em grande formato.

Mark Plotkin é um etnobotânico de renome, que trabalha há 15 anos com os 'xamãs' da América do Sul a Central para aprender os poderes curativos das plantas.

Alan Williams – Amazónia tem como banda sonora a música composta e conduzida por Alan Williams, que já compôs para vários géneros cinematográficos, desde filmes de acção, drama, bem como filmes de animação.

"A primeira vez que o realizador Kieth Merrill me mostrou "Amazónia", eu soube que era um filme especial. A beleza da floresta e a magnitude do rio, possibilitaram-me criar luxuosas texturas musicais a melodias arrebatadoras. A combinação da orquestra tradicional com flautas de pan e instrumentos de percussão, criaram uma tapeçaria musical tão rica como a própria floresta" – afirma, Alan Williams.

Nota: As fotos foram extraídas do site oficial do filme: www.amazonthefilm.com.

VENDE-SE ESPINHO

- T1 e T2 P/ Habitar e escritura, na Rua 23 junto à Caixa C. Agrícola, c/ garagem individual e elevador
- T4 Duplex P/ Habitar e escritura. Junto à Igreja, c/ 236 m2, c/ terraço 30 m + garagem individual.
- T1 e T2 a ficarem P/ Habitar e a escriturar em Agosto deste ano na Rua 20 junto à Tourada c/ garagem + elevador.

Grupo Salgueiro

Telefs. 96 417 79 96 – 96 728 89 17 – 22 734 02 22

VENDE-SE ESPINHO

- LOJA na Rua 37/14 c/ 102 m2 + 50 m2 cave. Também se aluga.
- TERRENO na Rua 29, com área de 513 m2, p/ construção 2 moradias geminadas.
- T3 remodelado na Rua 19 no Edf. do Forno, no último andar c/ vistas panorâmicas, c/ elev. + aq. central, arr. e garagem. Particular.

Telefs. 96 417 79 96 – 96 728 89 17 – 22 734 02 22

VENDE-SE ESPINHO

- LOJA Alugada p/ Investimento, na Rua 19 em frente ao Tribunal, c/ rendimento anual garantido, 14.860,00 €, 7% líquidos.
- ARMAZÉNS novos na ZI industrial c/ 325 m2 + 52 m2 de escritórios.
- T1, T2 e T3 em construção já divididos na Rua 19 e próximo do Centro Luso-Venezolano e do nó A1 Porto/Lisboa, c/ elev. + garagem p/2 carros.

Grupo Salgueiro

Telefs. 96 417 79 96 – 96 728 89 17 – 22 734 02 22



Festival Internacional de Música de Espinho

Encerramento de luxo

Sandra Soares

Todos os anos, a Igreja Matriz de Espinho recebe pelo menos um dos concertos integrados no Festival Internacional de Música de Espinho e 2002 não poderia ser diferente. Hoje à noite, os espinhenses e não só, poderão apreciar um concerto de grande qualidade protagonizado pela Orquestra Barroca da União Europeia (EUBO).

Esta Orquestra é um dos projectos mais bem sucedidos a nível internacional, no que respeita à formação profissional de jovens músicos, pois quando um talentoso músico acaba os seus estudos numa Escola Superior de Música, vai completar a transição de estudante para a vida profissional adquirindo competências que a escola não ensina e que são transmitidos pelos doze ou mais experientes profissionais do seu naipe, numa orquestra profissional.

Mas sendo, por exemplo, um violoncelista barroco aquela opção não se coloca, pois, normalmente só há dois violoncelos numa orquestra barroca, o que quer dizer que não existe a possibilidade de 'estagiar no trabalho', a única organização no mundo que existe precisamente para fornecer esta experiência é a Orquestra Barroca da União Europeia (EUBO).

Todos os anos a EUBO convida 100 jovens músicos barrocos de toda a Europa

para participarem num estágio único de três dias de audição-curso e os 25 candidatos escolhidos, geralmente de dez ou mais países diferentes, passam seis meses viajando e tocando por toda a Europa e não só, sob a direcção de reputados especialistas mundiais de barroco, tais como Roy Goodman, que dirige a orquestra no concerto desta noite.

Em todo o tempo que estão na EUBO os estudantes são tratados e comportam-se como profissionais, descobrindo o que deles se espera nas suas futuras carreiras. No final deste ciclo a orquestra desfaz-se e um novo processo de audições e selecção recomeça.

Preparar músicos barrocos europeus jovens e talentosos para o mundo ferozmente competitivo da música profissional tem sido um dos maiores sucessos deste projecto. Não existe nenhum grupo barroco profissional que não inclua, pelo menos, um estudante da EUBO e desde a sua fundação, em 1985, mais de mil jovens músicos já foram moldados pela EUBO.

O apoio que a EUBO recebe da União Europeia e da Matsushita Electric permite-lhe levar a sua música a regiões esquecidas no Mundo, alcançando audiência que normalmente nunca teriam oportunidade de desfrutar da beleza do repertório barroco. Nos últimos cinco anos, a EUBO tocou nos campos de refugiados da faixa de Gaza,

no Soweto, na capital da droga da Colômbia e, em 1999, nas cidades dilaceradas pela Guerra da Bósnia e Croácia. O acolhimento emocionante que tem sido dispensado à orquestra põe permanentemente em relevo a importância deste trabalho.

Orquestra Gulbenkian encerra FIME

Na noite de amanhã, cabe à Orquestra Gulbenkian a honra de encerrar o Festival Internacional de Música de Espinho com um programa que inclui obras de Amadeus Mozart, Max Bruch e Sergei Prokofiev e que será interpretado sob a orientação de Peter Feranec, tendo como solista no violino Bin Chao.

Foi em 1962 que a Fundação Calouste Gulbenkian decidiu estabelecer um agrupamento orquestral permanente, no início constituído apenas por doze elementos, mas esta formação inicial foi sendo progressivamente alargada, contando hoje a Orquestra Gulbenkian (designação adoptada desde 1971) com um efectivo de sessenta instrumentistas, que pode ser pontualmente expandido de acordo com as exigências dos programas executados.

Esta constituição pouco habitual nos nossos dias, situa-se entre a formação de câmara e a sinfónica, permitindo à Orquestra Gulbenkian a abordagem interpretativa de um amplo repertório que abrange todo o período Clássico, uma parte significativa da literatura orquestral do século XIX e muita da música do século XX.

Os programas realizados pela Orquestra Gulbenkian obedecem, por princípio, a uma preocupação de incluir, no âmbito dos diversos perío-

dos abrangidos pelo seu repertório, composições raramente ouvidas ou mesmo completamente desconhecidas do público em geral.

Deste modo, a Orquestra apresentou já, designadamente, um grande número de primeiras audições absolutas de obras contemporâneas, muitas das quais encomendadas pela própria Fundação Calouste Gulbenkian, exercendo, assim, junto do grande público uma acção cultural de carácter formativo da maior importância.

Tendo tocado com os mais importantes artistas do mundo musical (maestros e solistas), a Orquestra Gulbenkian gravou já dezenas de discos, de onde ressalta o destaque dado à música portuguesa. Esta sua actividade foi distinguida desde muito cedo com diversos prémios internacionais de grande prestígio.

Mês de Agosto com grandes novidades

Com o encerramento do Festival Internacional de Música de Espinho, a Sala Tempus volta a receber sessões regulares de cinema e está prevista para a próxima quinta-feira a estreia de um novo filme de grande formato, intitulado 'Amazónia'.

No mês de Agosto esta sala recebe quatro recentes estreias: de 2 a 8 de Agosto a versão original do filme 'A Idade do Gelo' de Chris Wedge; de 9 a 15 de Agosto a versão cinematográfica de 'Scooby-Doo', realizada por Raja Gosnell; de 16 a 22 de Agosto 'A coisa mais doce' de Roger Kumble, protagonizado por Christina Applegate (a conhecida Ally Macbeal); de 23 a 29 de Agosto 'Infiel' de Adrian Lyne, protagonizado por Richard Gere e Diane

Lane.

A Galeria de Exposições também inaugura um nova exposição, a partir de 3 de Agosto, intitulada "A Batalha de Flores em Espinho, na Objectiva de Aurélio Paz dos Reis", em que se pretende retratar uma das formas mais peculiares de convivência da sociedade espinhense, que marcou o final do século XIX e o início do século XX.

No âmbito do trabalho desenvolvido no Observatório, também durante o mês de Agosto, vão ser realizadas uma série de iniciativas especiais, da responsabilidade do Projecto 'Ciência Viva', do ministério da Ciência e da Tecnologia, que contam com a colaboração do Multimeios.

Aos fins-de-semana, espinhenses e não só, poderão observar o sol, durante a tarde, no Passeio Maia/Brenha e outras maravilhas do universo, à noite, no Observatório. As observações diurnas realizam-se aos sábados e domingos das 14 às 17 horas e as observações nocturnas, às sextas e sábados, das 21 às 24 horas.

Quem prefere o virtual, pode continuar a apreciar na Sala Spatium (planetário) as habituais sessões: "Pesar as Estrelas", apresentada diariamente pelas 15 horas e ao fim-de-semana pelas 17 horas: "Imagem", ao sábado e domingo, pelas 15 horas.

Quanto à Cosmoteca - Biblioteca do Céu e da terra, um novo espaço inaugurado no dia dos segundo aniversário do Centro Multimeios, está aberta de terça a sexta-feira, das 10 às 12.30 horas e das 14.30 às 18.30 e nas manhãs de sábado e o Varandim, mantém-se aberto e com acesso gratuito a todos os viajantes da Net, entre as 10 e as 22 horas, de terça a domingo.

Depois da apresentação da Orquestra Barroca da União Europeia na Igreja Matriz de Espinho, que decorre esta noite, o Festival Internacional de Música de Espinho (FIME) encerra as portas na noite de amanhã, na Sala Tempus Multimeios, que recebe a Orquestra Gulbenkian. Nas restantes valências do Centro Multimeios mantém-se tudo igual, as grandes novidades estão guardadas para os primeiros dias do mês de Agosto.

Vende-se em Nogueira

Moradias geminadas. Prontas a habitar tipo T3. Boas áreas. Cozinhas equipadas, aquec. central, garagem 3 carros, bons acabamentos. Trata o próprio.

91 994 94 43 • 22 764 13 52

HOTEL CANINO

Escola de Treinos

OBEDIÊNCIA • GUARDA PROTECÇÃO

SE VAI DE FÉRIAS FAÇA JÁ A SUA RESERVA

Rua do Lavrador, n.º 47 - Cardielos - Rio Meão 4520 Sta. Maria da Feira • Telef. 256 784 005 • Tlm. 919 651 821



Vende-se em Grijó

MORADIAS

Bem localizadas. Bons acabamentos. Prontas habitar. Marque a sua visita.

Tel.: 227 348 573 • Tlm.: 914 527 568



Um plantel muito jovem, com 16 caras novas, mas determinado e cheio de vontade de singrar, foi apresentado, no sábado, para trabalhar no sentido de vir a brilhar na II Divisão B, Zona Norte, podendo levar, assim, os 'tigres' até à II Liga.

Candidatos na II B

'Tigres' trabalham com 16 caras novas

Manuel Proença (texto) • Vítor Lancha (fotos)

A equipa do Sporting Clube de Espinho abriu no sábado, oficialmente, a nova temporada. Fê-lo no Estádio Comendador Manuel de Oliveira Violas perante cerca de uma centena de associados que não abdicaram de conhecer as 16 novas caras que entraram para o plantel, e que se juntaram aos cinco jogadores que transitaram da época passada.

Os 'tigres' apresentaram (um a um) os jogadores que irão disputar a II Divisão B, Zona Norte e assumiram-se como "candidatos ao primeiro lugar da II Divisão B, Zona Norte".

Antes de os jogadores partirem para uma primeira 'peladinha', o presidente do clube, Rodrigo dos Santos, na sala de imprensa, pediu aos jogadores "o máximo de empenho e o respeito pela modalidade, contribuindo para os melhores resultados jogo-a-jogo, rumo às vitórias, factor indispensável para o êxito e alcance dos nossos objectivos".

Para Rodrigo dos Santos, "com a apresentação deste plantel para participarmos no Campeonato de futebol da II Divisão B, Zona Norte, o nosso clube, mais uma vez, pretende contribuir para o melhor desenvolvimento desportivo, com verdade, respeito por todos, e, sobretudo, honrar os seus compromissos e obrigações, continuando a promover o desporto na nossa cidade, e a manter a

atitude na formação de jovens".

O presidente do Sporting de Espinho é firme nos preceitos que o levaram a tomar o rumo do clube e, por isso, diz que "pretendo não abdicar da estratégia que defini para o clube - dignidade e credibilidade, sendo esta a visão da razão que me move - dar o máximo das minhas capacidades, mas acreditando que haverá novos pensamentos para uma mudança de mentalidades que se exige para o fortalecimento das instituições e do fenómeno desportivo".

E concluiu:

"Para os atletas, treinadores, director desportivo, director técnico, médico, massagista e roupeiro - o vosso trabalho, desde que com lealdade

desempenhado, será, por certo, o valor acrescentado a toda esta estratégia. O vosso comportamento ao serviço deste grande clube será observado por todos e nele dependerá, também o nosso/vosso sucesso. Peço-vos, pois, o máximo de empenho, dedicação e todo o respeito pela modalidade ao serviço do Sporting de Espinho, contribuindo para os resultados jogo-a-jogo, rumo às vitórias, factores indispensáveis para o êxito e alcance dos nossos objectivos. A partir de hoje, todos fazem parte desta família 'tigre' - emblema de raça e de um historial exemplar cuja história jamais apagará, que com todo o orgulho deverá ser respeitada".

Por sua vez, o presidente

da Assembleia Geral, Napoleão Guerra, fez questão de referir que "o Sporting de Espinho já habituou Portugal a estar a um nível desportivo elevado. No desporto há a bola que bate na trave e o árbitro que não marca a grande penalidade e há factores extra-futebol que fazem com que as equipas e as direcções dos clubes que são honestas e que não enveredam por caminhos menos próprios não atinjam os objectivos a que se propuseram. Foi isso que aconteceu no ano passado".

E sublinhou:

"O presidente, Rodrigo dos Santos, conseguiu reunir um conjunto de dirigentes, muitos deles jovens, cheios de vontade e de amor ao clube. Sei, também, que esta rapaziada

vai correr, comer a relva e que, sobretudo, vai lutar muito. Os mais experientes, com a juventude que aqui está, vão fazer com que o Sporting de Espinho regresse muito rapidamente ao lugar que é seu, na II Liga e, conforme o projecto do presidente, à I Liga. O Espinho é um grande clube, com um grande historial, e é de uma grande cidade".

Para Napoleão Guerra, "o Sporting de Espinho, tendo uma grande equipa de futebol não quer dizer que não tenha uma grande equipa de voleibol. Há gente que quer atingir fins inconfessáveis, valendo-se de tudo, não olhando, sequer, ao Sporting Clube de Espinho. É gente que se está pura e simplesmente marimbando para o

clube, tentando chegar a outros objectivos".

E os elogios a Rodrigo dos Santos e seus pares prosseguiram:

"Todos estes dirigentes e o Rodrigo dos Santos são gente muito séria, e que merecem o nosso apreço. O Espinho, com as instalações que vai ter, será um clube ainda maior do que aquilo que é hoje. Há gente maldosa que tenta boicotar o trabalho deste homem e da sua Direcção. Há gente que tenta difamar e caluniar por outros objectivos que estão à vista de todos. Quem tiver dúvidas dirija-se à sede do clube para ver o que se está a passar".

Por fim, o presidente da Assembleia Geral reiterou "a grande confiança nestes atletas. Acho que vão honrar o 'tigre' que têm sobre o peito e vão fazer com que o Espinho volte aos tempos das orgulhosas vitórias. Vamos acompanhar estes jogadores a todo o lado para que eles se sintam apoiados. Tenho a certeza de que esta gente vai deixar a pele em campo e de que não irá acontecer o que aconteceu em temporadas anteriores".

Realidade e "enquadramento na II Divisão B"

Para o director desportivo, Adelino Teixeira "encaramos





na nossa realidade, que é a II Divisão B, Zona Norte. Foi nessa base que o orçamento foi elaborado, bem como a perspectiva de trabalho. Os jogadores foram contratados tendo como enquadramento a II Divisão B".

Adelino Teixeira considera que "o Sporting de Espinho, a nível administrativo está preparado para a II Liga. A Direcção já o assumiu. Se isso for uma realidade, o clube terá de, forçosamente, equacionar alguns reajustamentos".

E conclui: "O Sporting Clube de Espinho é um dos históricos do nosso futebol. As equipas que descem de divisão, já por natureza, são as candidatas à subida na divisão onde se enquadram. O nosso clube anseia o regresso à II Liga e, por isso, tem de assumir essa candidatura".

"Não peço nada, apenas que me compreendam"

O treinador, António Jesus, para já, não quer pensar na possibilidade de ascender, ainda esta temporada à II Liga. Diz que "quero concentrar-me no Campeonato da II Divisão B, Zona Norte. Já avisei os jogadores que é para esse Campeonato que nos estamos a preparar, pois já foi feito o sorteio. Se algo acontecer, depois veremos e poderemos mudar todo o nosso discurso".

Para António Jesus, "o Espinho, na II Divisão B, tem de ser candidato. No entanto, sabemos que a Zona Norte é complicada. O Leixões é uma equipa muito forte e que, se calhar, tem o dobro do nosso orçamento. Sabemos que se trata de um Campeonato diferente daquele que é dispu-

tado em outras zonas porque sempre foi. O Espinho quer ser candidato".

O técnico dos espinhenses revela que "este grupo de trabalho foi formado de acordo com os dinheiros disponíveis pelo clube. O Espinho, como muitas outras equipas, tem de viver com rigor orçamental. Gostaria de ter mais três ou quatro jogadores, mas como não há dinheiro!... É com estes jogadores que nos assumimos e é com eles que vamos lutar pelos nossos objectivos" - sublinhou.

Para o treinador dos 'tigres', "neste momento a maior dificuldade é o entrosamento. São muitos jogadores novos e terá de haver uma grande dedicação da parte deles para que rapidamente se conheçam uns aos outros. Os grandes treinadores, a maior parte das vezes, pedem dois meses para formar uma equipa. Eu não peço nada a ninguém. Peço, apenas que me compreendam e que aceitem as dificuldades que há a construir uma equipa nova. Creio que as equipas consigam essa ligação se começarem, desde logo, a ganhar".

Por fim, Jesus diz que "não vivo de sonhos. Vivo de realidades. Sei que todos gostam de ir à Taça de Portugal e que gostam de a vencer. Aquilo que o Leixões fez foi muito bonito e gostava que o Sporting de Espinho também pudesse passar por isso. São coisas que aparecem de 50 em 50 anos!"

Artur Jorge e Jojó motivados

No seio dos jogadores, no primeiro dia, pairava a boa-disposição, a alegria de voltar a pisar o relvado depois das férias. Muitos deles estavam motivados pelo facto de virem re-

presentar um histórico do futebol nacional. Outros, que já por cá passaram, em tempos, como o ponta-de-lança, Artur Jorge, não escondeu que "há muita vontade de alcançar muitas vitórias e êxitos para o Sporting de Espinho para que possa regressar à II Liga".

Artur Jorge não quer pensar, para já, em 'voos' inesperados e, por isso, revela que "estamos preparados, neste momento, para disputar a II Liga, mas não vale a pena estarmos a falar de coisas que não se tem a certeza. Isso já vem sendo adiado há já algum tempo. Nós, quando assinamos contrato com o clube, fizemo-lo para disputar a II Divisão B e é com esse pensamento que estamos".

Artur Jorge diz que "senti-me bem por regressar a casa, pois passei dois anos fora. Levei muitas saudades e sinto-me feliz por voltar a conviver com as pessoas amigas que cá deixei". E por isso, garante que "venho disposto a ajudar o Sporting de Espinho a conseguir os seus objectivos. Espero fazer golos e espero que os meus colegas também os façam. Quero é muitas vitórias".

Para Jojó, que transitou da época anterior. "foram muitos meses de ausência e, por isso, as saudades de voltar ao trabalho eram muitas. A disposição do grupo é muito boa. Creio que este grupo seja mais forte do que o do ano passado. Temos de trabalhar muito e bem, concentrados naquilo que estamos a fazer para que nos conheçamos muito bem" - sublinhou.

Jojó entende que "o Espinho tem de ficar sempre em primeiro lugar porque o nosso objectivo é o de chegarmos rapidamente à II Liga. Se subíssemos ainda este ano eu diria que a disputávamos com muito mais facilidade porque estes jogadores formam uma equipa muito forte" - concluiu.

Plantel do Sp. Espinho

Jovens e portugueses

As grandes novidades apresentadas pelo Sporting Clube de Espinho são o facto de todos os jogadores terem nacionalidade portuguesa, e de a média de idades de 25 anos.

No organigrama apresentado, à frente do Departamento de Futebol Profissional está o presidente, Rodrigo dos Santos. Segue-se-lhe o director desportivo, Adelino Teixeira e o

secretário técnico, João Resende. O departamento médico é liderado por Rui Vitó, com os enfermeiros Manuel Pedro Sousa e Nelson Costa.

Eis o plantel:

Treinador: António Jesus

Treinador-adjunto: Manuel José

Técnico de equipamentos: Julião Caneira.

N.º	Nome	Idade	Posição	Clube em 2001/2002
1	Rui Pedro	21	guarda-redes	Sp. Espinho
12	Jorge	23	guarda-redes	Machico
24	Petiz	28	guarda-redes	S. João Vêr
4	Marco Aurélio	28	defesa	S. João Vêr
7	Jojó	31	defesa	Sp. Espinho
14	Álvaro	23	defesa	Sp. Espinho
21	Ricardo António	31	defesa	Operário Açores
22	Bispo	24	defesa	Torreense
5	Correia	20	médio	Esmoriz
6	Pedro	26	médio	Sp. Espinho
8	Miguel Vaz	29	médio	Campomaioense
13	Simões	26	médio	Sp. Espinho
17	Hélder	23	médio	S. João Vêr
19	Amorim	26	médio	Ac. Viseu
25	Filipe	18	médio	Júnior Sp. Espinho
2	Kaká	21	avanzado	Cucujães
10	Artur Jorge	31	avanzado	Moreirense
11	Tiago Martins	26	avanzado	Vila Real
16	Zacarias	30	avanzado	Moreirense
18	Paulo Rola	27	avanzado	Arrifanense
20	Paulo Campos	25	avanzado	Lusitânia Açores

Apresentação a 10 de Agosto

Espinho-P. Ferreira

O jogo de apresentação do Sporting de Espinho aos seus sócios será no dia 10 de Agosto, pelas 17 horas, no Estádio Comendador Manuel de Oliveira Violas, frente ao Paços de Ferreira.

Entretanto, disputará os seguintes encontros:

Dia 27, às 16 horas, Torneio Henrique Amorim, em Santa Maria de Lamas; dia 31, às 17 horas, Estarreja-Sp. Espinho; 3 de Agosto, às 17

horas, Ovarense-Sp. Espinho; 7 de Agosto, às 17 horas, Rio Ave-Sp. Espinho; 13 Agosto, às 18 horas, Gondomar-Sp. Espinho; dias 15, 16 e 17 de Agosto, Torneio Cidade de Espinho (Ac. Coimbra, U. Lamas, D. Sandinenses e Sp. Espinho); 18 de Agosto, às 20h30, At. Avanca-Sp. Espinho.

Manuel Proença

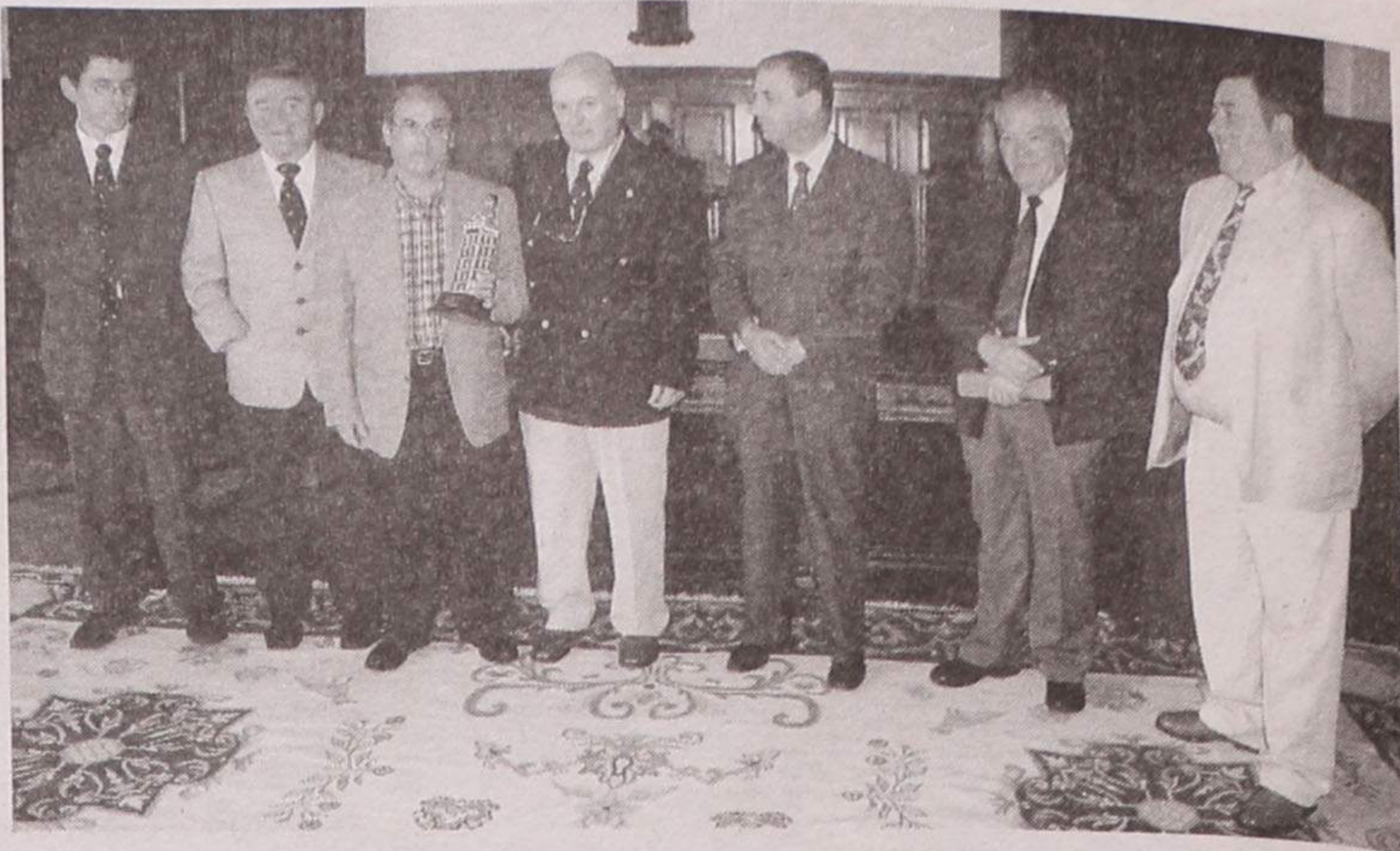

O Sporting Ciudad Corunha esteve, no sábado, em Espinho, com seis dezenas de pessoas, para comemorar a passagem do seu 75.º aniversário, a convite do Rio Largo Clube de Espinho. Os galegos aproveitaram para homenagear o espinhense Américo Freitas – o verdadeiro 'embaixador' do desporto entre as duas cidades ibéricas.

Américo Freitas homenageado

Sporting da Corunha encantado com Espinho

Manuel Proença (texto) • Vítor Lancha (fotos)

Sporting Ciudad Corunha entregou à Câmara Municipal de Espinho uma lembrança do alcaide da Corunha e fez questão de dizer que quando os espinhenses forem àquela cidade da Galiza "serão muito bem recebidos". E, por fim, elogiou Américo Freitas que, desde 1976 tem sido o elo de ligação entre as duas cidades.

Por sua vez, o vereador Manuel Rocha disse que Espinho "tem muito gosto em recebê-los, pois temos uma proximidade muito grande com a Galiza. Fazêmo-lo nestas ou noutras condições".

Entretanto, surpreendido com a homenagem que os amigos galegos lhe fizeram, Américo Freitas fez uma brevíssima resenha da ligação que ele, com Basílio Barral e Pinto Reis, estabeleceram, há 26 anos, com a cidade da Corunha.

Depois dos encontros de futebol, ao final da tarde, na sede do Rio Largo Clube de Espinho, houve lugar a um convívio, com troca de lembranças. Armando Neto e Américo Freitas agradeceram a presença de 'nuestros hermanos'.

O presidente do Sporting Ciudad Corunha lembrou, por fim, que, quando o Rio Largo, a 24 de Agosto se deslocar àquela cidade da Galiza, será muito bem recebido.

O Sporting Ciudad Corunha esteve, no sábado, em Espinho, com seis dezenas de pessoas, para comemorar a passagem do seu 75.º aniversário com dois encontros amigáveis com as equipas de infantis e de seniores do Rio Largo Clube de Espinho.

No meio deste encontro, entre duas colectividades ibéricas, os resultados desportivos acabaram por ser muito pouco importantes (em infantis a turma espinhense venceu por 4-2 e em seniores perdeu por 3-0), uma vez que os laços de amizade acabaram por sair muito mais solidificados após o convívio que se realizou.

Tudo começou no sábado de manhã, quando o vereador Manuel Rocha recebeu as equipas espanholas nos Paços do Município. Aí foram trocadas lembranças e o clube galego acabou por homenagear o 'embaixador' Américo Freitas, oferecendo-lhe uma miniatura da 'Torre de Hércules'. A cerimónia decorreu no salão nobre da Câmara e contou, também, com a presença do presidente da Junta de Freguesia de Espinho, António Catarino.

No momento dos discursos, o presidente do Sporting Ciudad da Corunha, Valentim Rodrigues, não escondeu o seu "encanto por estar em Espinho". Aquele responsável pelo



Golfe

Sérgio Ribeiro apoiado pela 'Lancia GTA'

O espinhense Sérgio Ribeiro, profissional do Clube de Golfe de Miramar, renovou, recentemente, o seu contrato/patrocínio com a 'Lancia GTA'. Segundo aquele profissional de golfe "trata-se de um grande apoio quer para a minha carreira de competição, quer para o ensino da modalidade, ao qual me dedico de corpo e alma".

Sérgio Ribeiro, n.º 9 no ranking nacional do ano passado, conta, também, com o patrocínio da 'Creditus - BPN'. Do seu enorme currículo consta o facto de ser um dos perlectores da

Associação de Profissionais de Golfe, treinador regional do Norte pela Federação Portuguesa de Golfe desde 2001 e profissional da Associação de Golfe do Norte de Portugal.

Sérgio Ribeiro tem 27 anos de idade e iniciou a sua carreira em Espinho, no Oporto Golf Club, passando a profissional em 1991, permanecendo naquele clube até 1997. Nesse ano foi contratado pelo Clube de Golfe de Miramar e onde permanece até hoje.

Manuel Proença



Voleibol de praia

Open de Portugal já se joga na Baía

Um dos maiores espectáculos de Verão – o voleibol de praia –, começou ontem, na praia da Baía. As melhores duplas do Mundo, entre as quais Miguel Maia/João Brenha, estão presentes no Open de Portugal que terá o seu desfecho no domingo, às 15 horas.

Manuel Proença (texto)
Vitor Lancha (foto)

Começou ontem, na praia da Baía, o Open de Portugal de voleibol de praia. Trata-se da sexta etapa do Circuito Mundial e este ano apresenta, algumas novidades, nomeadamente no que diz respeito à fase de qualificação, onde estarão presentes 77 duplas e na fase preliminar, com um esquema de competição completamente diferente, com os jogadores agrupados por séries de quatro duplas cada, o que, segundo o presidente da Federação Portuguesa de Voleibol, Vicente Araújo, "dá garantias de cumprimento de horários, sabendo-se quem joga com quem e a que horas".

Tanto Vicente Araújo como o presidente da Câmara Municipal de Espinho, José Mota, não se cansaram de referir a importância que a modalidade tem para o desporto nacional e para a promoção do País a nível internacional.

José Mota não poupou elogios à Federação Portuguesa de Voleibol pelo "esforço que tem vindo a fazer para manter a prova", uma vez que "as coisas cada vez estão mais difíceis no nosso País, uma vez que não se estabelecem critérios para os apoios por parte dos poderes públicos, concedendo-se muitas vezes



consideráveis verbas para jogos de casados e solteiros".

"Tem havido pesos e medidas diferentes e alguns, como é este o caso, levam uns trocados, enquanto outros levam os milhões" – explicou o presidente da Câmara.

Para José Mota, o Open de Portugal "é uma das realizações mais importantes que decorrem no País, por tudo o que movimenta e pela imagem que passa para o estrangeiro".

José Mota elogiou, finalmente, o esforço que a Federação Portuguesa de Voleibol faz para "levar o Open de Portugal (Espinho) até todo o Mundo".

Por sua vez, o presidente da Federação Portuguesa de Voleibol, Vicente Araújo começou por dizer que "Espinho é uma referência dentro do voleibol de praia mundial" e que, por isso, "as melhores duplas do Mundo não dispen-

sam participar no Open de Portugal".

Vicente Araújo congratulou-se, pela realização da prova e sublinhou a importância que esta tem no panorama desportivo nacional.

O presidente da Federação sublinhou que, este ano, "haverá uma maior cobertura televisiva, o que permitirá podermos ver a actuação de um maior número de duplas portuguesas" e saudou o facto de a Eurosport ter optado por dar grande cobertura ao voleibol de praia, o que "irá fazer com que a cidade de Espinho, as bonitas imagens da praia da Baía e de Portugal cheguem a todo o Mundo".

No entanto, Vicente Araújo fez questão de dizer que "tudo isto só foi possível com a colaboração de todos os quadrantes (autarquias, órgãos de Comunicação Social, Governo, etc.), sobretudo da Câmara Municipal de Espinho, a quem agradeço todo o apoio

dado, uma vez mais".

Por fim, quando confrontado com o facto de este ano não haver lugar para a prova feminina, Vicente Araújo respondeu:

"O nível do voleibol de praia feminino em Portugal é muito baixo. Com a saída da Maria José e da Cristina Pereira, ficamos sem grandes referências. Vamos aguardar que se formem duplas com qualidade, uma vez que estamos a apostar muito no circuito nacional".

Por seu turno, o espinhense Henrique Gomes, na sua qualidade de director técnico da Federação para o voleibol de praia, completou:

"Em masculinos, há já duplas que podem dar continuidade ao trabalho de Miguel Maia/João Brenha, não os podem substituir, mas apresentam já um alto nível competitivo. Em femininos, e apesar de darmos condições, isso não aconteceu. Com o abandono

de Maria José Schuller/Cristina Pereira, toda uma geração abandonou o voleibol de praia. As equipas femininas são agora compostas por jovens, com qualidade, mas que ainda não estão preparadas para competir ao mais alto nível, ou seja, no Circuito Mundial".

O Open de Portugal trará até ao nosso País a elite das duplas de voleibol de praia mundial, muitas delas provenientes do Open de França (Marselha), cujas finais se realizaram no domingo. Para além disso, serão 11 as duplas portuguesas que estarão presentes – três no quadro principal (os olímpicos Miguel Maia/João Brenha, os internacionais José Teixeira e José Pedrosa e Hugo Madruga/João Santos, que receberam um 'wild-card'); e oito na fase de qualificação, provenientes do Open de Setúbal, sexta etapa do Campeonato Nacional.

'Wild card' para Madruga/Santos

Quadro principal de luxo

O quadro principal do Open de Portugal – Espinho, inclui dois 'wild cards' – os chineses Qiang e Han e os portugueses, Madruga e Santos.

Eis os jogadores que irão disputar a fase preliminar:

Baracetti/Conde (Argentina), Schacht/Slack (Austrália), Prosser/Zahner (Austrália), Berger/Doppler (Austrália), Emanuel/Tande (Brasil), Ricardo/Loiola (Brasil), Roberto Lopes/Franco (Brasil), Child/Hesse (Canadá), Holden/Leinemann (Canadá), Qiang/

Han (China), Oetke/Scheuerpflug (Alemanha), Dieckmann M./Reckermann (Alemanha), Kjemperud/Hoidalén (Noruega), Teixeira/Pedrosa (Portugal), Maia/Brenha (Portugal), Madruga/Santos (Portugal), Sayfulin/Kouchnerev (Rússia), Laciga P./Laciga M. (Suíça), Heyer/Egger M. (Suíça), Heuscher/Ko (Bélgica) (Suíça), Berg B./Dahl (Suécia), Wong/Metzger (Estados Unidos), Holdren/Fonoimoana E. (Estados Unidos) e Rogers-Scott (Estados Unidos).

Para a fase de qualificação irão estar presentes os seguintes jogadores:

Os portugueses Rui Tato/Rogério Lopes, Ricardo Fonseca/André Cabacinha, Rui Guedes/Rui Castro, Bruno Carvalho/Pedro Rosas, Gustavo Trabuço/Rui Malheiro, Tiago

Cadete/Filipe Soares, Bruno Lima/José Fernandez e Armando Gonçalves/Alexandre Stein; Mcombe/Baudin (Austrália), Richardson/Lyne (Austrália), Jones/Adamson (Austrália), Byron/Tutton (Austrália), Nowotny/Gartmayer (Áustria), Wijsmans/Delanghe (Bélgica), Kempnaers/Joosen (Bélgica), De Greef/Desmedt (Bélgica), Baeyens/Melis (Bélgica), Hoho/Achten (Bélgica), Pará/Harley (Brasil), Marcio Araujo/Benjamin (Brasil), Paulão/Paulo Emilio (Brasil), Gavrilov/Todorov V. (Bulgária), Ljubicic/Slean (Canadá), Delaney/Gravelle (Canadá), Cadieux/Mackay (Canadá), Matthews/J.Kruger (Canadá), Li Hua/Li Ting (China), Milian Carvajal/Ramirez Bernal (Cuba), Alvarez/Rosell (Cuba), Badosa/Llop (Espanha), Luna/Ruiz Nuñez

(Espanha), Bosma/Cotrino (Espanha), Fabio Diez/Garcia Thomson (Espanha), Yoyi Rodriguez/Rodriguez Herrera (Espanha), Aro Perez/Miralles (Espanha), Kais Kr./Kais Ka. (Estónia), Liukkonen/Tolonen (Finlândia), Canet/Hamel (França), Deulofeu/Molinier (França), Morin/Musnier (França), Brink/Schneider K. (Alemanha), Klempere/Rademacher (Alemanha), Michalopoulos/Beligratis "Beli" (Grécia), Woods Merren/Wilmoth Collins (Hong Kong), Lione/Amore "Eugio" (Itália), Raffaelli/Pimponi (Itália), Bendandi/Cicola (Itália), Mosci G./Spanakis (Itália), Takao/Ogawa (Japão), Hirano/Hata (Japão), Nishimura/Asahi (Japão), Kirihara/Yamamoto (Japão), Watanabe/Shiratori (Japão), Azama/Hamada (Japão), Ibarra/Razo (México),

Sotelo/Martell (México), Backer M./Rennes (Holanda), Mulder/Kogel (Holanda), Maaseide/Horrem (Noruega), Goranson K./Goranson E. (Noruega), Loberg/Ingeborgrud (Noruega), Pitman/Jones (Nova Zelândia), Bachorski/Bulkowski (Polónia), Plinski/Lisiecki (Polónia), Taratine/Verbov (Rússia), Zaitsev/Karasev (Rússia), Vesti/Gscheidle (Suíça), Magnusson M./Brinkborg (Suécia), Blanton/Henkel (Estados Unidos), Hyden/McCaw (Estados Unidos), Jewell/Smith Collin (Estados Unidos), Torsone/Jennings (Estados Unidos), Ricardo Rodriguez/Vasquez A. (Venezuela), Neris/Hernandez (Venezuela) e Villarroel/Maldonado (Venezuela).

Manuel Proença

Futsal

'Manuel Joaquim' vence torneio Novasemente

Alberto Monteiro (texto)
Vitor Lancha (fotos)

Numa noite espectacular, onde o futsal foi rei, não poderia terminar da melhor forma a quinta edição do torneio organizado pelo Novasemente Grupo Desportivo. Foi uma final bem disputada, apesar do resultado algo exagerado (7-2) favorável à equipa do 'Manuel Joaquim/Materiais de Construção', frente ao 'Café Nice' (agradável surpresa), que chegou até à final sem perder qualquer jogo.

Apoiado pela sua incansável claque (feminina), o 'Café Nice' até marcou primeiro. No entanto, a maior experiência e o plantel dos vencedores foi claramente superior, vi-

rando o resultado para 3-1, ao intervalo.

No segundo tempo o equilíbrio manteve-se, embora a eficácia por parte da formação do Manuel Joaquim foi de tal forma que culminou num resultado algo pesado para o 'Café Nice'.

No final tudo terminou num clima de festa, com a preciosa ajuda do conhecido Né Vasco, com ambas as equipas a festejarem com o numeroso público que encheu por completo o pavilhão do Sporting Clube de Espinho.

Entretanto, a anteceder o jogo da final, assistiu-se a uma bela partida de futsal entre a selecção torneio e uma equipa de jogadores convidados pelo treinador do Novasemente, Joaquim Augusto, onde actuaram já alguns dos reforços da formação de Esmojães para a pró-

xima época e onde se juntaram, também, quatro estrelas da I Divisão. Assistiu-se, sem dúvida, a uma excelente jornada de divulgação da modalidade. Parabéns à organização pela ideia.

No quadro de honra ficaram em terceiro lugar as equipas do 'MC-Joias' e 'Construções Beleza', também elas realizando a sua melhor participação de sempre.

Destaque, ainda, para os troféus de disciplina, entregue à equipa da 'Gabicontas', e o do 'fair-play', para o 'Café Nice', ambos oferecidos pela Associação de Futebol de Aveiro.

Nesta edição, a correr desde 10 de Junho, disputaram-se 102 jogos que foram presenciados por cerca de 4.000 pessoas, o que, com certeza é um bom estímulo para a edição de 2003.



Divisão A1 de voleibol

'Arranque' em Novembro

Manuel Proença

Realizou-se, no sábado, o sorteio para a primeira fase do Campeonato Nacional da Divisão A1 de voleibol, onde estão integradas as equipas do Sporting Clube de Espinho e da Associação Académica de Espinho. Na primeira jornada, a 2 de Novembro, os

academistas irão receber, no pavilhão Arquitecto Jerónimo Reis a, também promovida, equipa do Vilacondense. Os 'tigres' irão à Madeira, jogar com o Machico. Entretanto, as equipas espinhenses só se encontrarão na 10.ª jornada, a 28 de Dezembro, no pavilhão Joaquim Moreira da Costa Júnior.

Eis o calendário:

- 1ª Jornada**
(2/11/2002)
Ac. Espinho-Vilacondense
Marítimo-Esmoriz
Machico-Sp. Espinho
Guimarães-Castêlo Maia
Leixões-Gueifães
Ac. Coimbra-Benfica
- 2ª Jornada**
(9/11/2002)
Machico-Ac. Espinho
Marítimo-Castêlo Maia
Vilacondense-Leixões
Esmoriz-Benfica
Sp. Espinho-Ac. Coimbra
Guimarães-Gueifães
- 3ª Jornada**
(10/11/2002)
Marítimo-Ac. Espinho
Vilacondense-Machico

- Esmoriz-Castêlo Maia
Sp. Espinho-Leixões
Guimarães-Benfica
Gueifães-Ac. Coimbra
- 4ª Jornada**
(23/11/2002)
Ac. Espinho-Castêlo Maia
Leixões-Machico
Benfica-Marítimo
Ac. Coimbra-Vilacondense
Gueifães-Esmoriz
Sp. Espinho-Guimarães
- 5ª Jornada**
(24/11/2002)
Ac. Espinho-Leixões
Benfica-Castêlo Maia
Ac. Coimbra-Machico
Gueifães-Marítimo
Guimarães-Vilacondense
Sp. Espinho-Esmoriz

- 6ª Jornada**
(30/11/2002)
Ac. Coimbra 1- Ac. Espinho
Benfica-Gueifães
Leixões-Guimarães
Castêlo Maia-Sp. Espinho
Machico-Esmoriz
Marítimo-Vilacondense
- 7ª Jornada**
(7/12/2002)
Benfica-Ac. Espinho
Leixões-Ac. Coimbra
Castêlo Maia-Gueifães
Machico-Guimarães
Marítimo-Sp. Espinho
Vilacondense-Esmoriz
- 8ª Jornada**
(14/12/2002)
Gueifães-Ac. Espinho
Ac. Coimbra-Guimarães
Benfica-Sp. Espinho
Leixões-Esmoriz
Castêlo Maia-Vilacondense
Machico-Marítimo
- 9ª Jornada**
(21/12/2002)
Ac. Espinho-Guimarães
Sp. Espinho-Gueifães
Esmoriz-Ac. Coimbra
Vilacondense-Benfica
Marítimo-Leixões
Machico-Castêlo Maia
- 10ª Jornada**
(28/12/2002)
Sp. Espinho-Ac. Espinho
Guimarães-Esmoriz
Gueifães-Vilacondense
Ac. Coimbra-Marítimo
Benfica-Machico
Leixões-Castêlo Maia

- 11ª Jornada**
(29/12/2002)
Esmoriz-Ac. Espinho
Sp. Espinho-Vilacondense
Guimarães-Marítimo
Gueifães-Machico
Ac. Coimbra-Castêlo Maia
Benfica-Leixões
- 2ª Volta - 12ª Jornada**
(4/01/2003)
Ac. Espinho-Esmoriz
Vilacondense-Sp. Espinho
Marítimo-Guimarães
Machico-Gueifães
Castêlo Maia-Ac. Coimbra
Leixões-Benfica
- 13ª Jornada**
(11/01/2003)
Ac. Espinho-Marítimo
Machico-Vilacondense
Castêlo Maia-Esmoriz
Leixões-Sp. Espinho
Benfica-Guimarães
Ac. Coimbra-Gueifães
- 14ª Jornada**
(18/01/2003)
Castêlo Maia-Ac. Espinho
Machico-Leixões
Marítimo-Benfica
Vilacondense-Ac. Coimbra
Esmoriz-Gueifães
Guimarães-Sp. Espinho
- 15ª Jornada**
(25/01/2003)
Vilacondense-Ac. Espinho
Esmoriz-Marítimo
Sp. Espinho-Machico
Castêlo Maia-Guimarães
Gueifães-Leixões
Benfica-Ac. Coimbra

- 16ª Jornada**
(26/01/2003)
Ac. Espinho-Machico
Castêlo Maia-Marítimo
Leixões-Vilacondense
Benfica-Esmoriz
Ac. Coimbra-Espinho
Gueifães-Guimarães
- 17ª Jornada**
(1/02/2003)
Ac. Espinho-Sp. Espinho
Esmoriz-Guimarães
Vilacondense-Gueifães
Marítimo-Ac. Coimbra
Machico-Benfica
Castêlo Maia-Leixões
- 18ª Jornada**
(8/02/2003)
Guimarães-Ac. Espinho
Gueifães-Sp. Espinho
Ac. Coimbra-Esmoriz
Benfica-Vilacondense
Leixões-Marítimo
Castêlo Maia-Machico
- 19ª Jornada**
(9/02/2003)
Ac. Espinho-Benfica
Ac. Coimbra-Leixões
Gueifães-Castêlo Maia
Guimarães-Machico
Sp. Espinho-Marítimo
Esmoriz-Vilacondense
- 20ª Jornada**
(15/02/2003)
Ac. Espinho-Ac. Coimbra
Gueifães-Benfica
Guimarães-Leixões
Sp. Espinho-Castêlo Maia
Esmoriz-Machico
Vilacondense-Marítimo

- 21ª Jornada**
(22/02/2003)
Leixões-Ac. Espinho
Castêlo Maia-Benfica
Machico-Ac. Coimbra
Marítimo-Gueifães
Vilacondense-Guimarães
Esmoriz-Sp. Espinho
- 22ª Jornada**
(1/03/2003)
Ac. Espinho-Gueifães
Guimarães-Ac. Coimbra
Sp. Espinho-Benfica
Esmoriz-Leixões
Vilacondense-Castêlo Maia
Marítimo-Machico

TOTOBOLA

Concurso dos Órgãos de Informação n.º 30/2002, relativo a 28 de Julho de 2002. Prognóstico "Defesa de Espinho", Redacção Desportiva:

- 1. Brann-Start 1
- 2. Lillestrom-Bryne 2
- 3. Odd Grenland-Moss X
- 4. Sogndal-Valerenga 1
- 5. Staneak-Bodo/glimt 1
- 6. Viking-Molde X
- 7. Lyn-Rosenborg X
- 8. Esbjerg-Aalborg 2
- 9. Odense-Midtjylland 1
- 10. FC Copenhagen-Viborg 1
- 11. Silkeborg-Brondby X
- 12. Aarhus-Farum 2
- 13. Kalmar-Orebro X
- 14. Malmo-Landskrona 1

Fotos VÍTOR LANCHÁ



Foi numa clima de festa e com muita animação que terminou no domingo o II Torneio de Futebol de Praia Marbelo. Uma tarde recheada de animação foi aquilo com que a organização do evento brindou os muitos espectadores, cerca de meio milhar, que se deslocaram ao local onde decorreu a competição.

Futebol de praia TMUC vitoriosos no torneio da Marbelo

A tarde abriu com um jogo de exibição de futebol de praia feminino, frente a frente estiveram no areal da praia Marbelo as equipas do Murtosa e do Avanca, uma partida que serviu de aperitivo para os dois encontros que se seguirão. Com a derrota na noite de sábado frente à Nortada e aos TMUC, Skunk Sativa Soccer e Pastilhas viram-se remetidos para o jogo de atribuição do terceiro e do quarto lugar, os Skunk Sativa Soccer foram mais felizes e venceram a partida por 5-4 após a marcação de grandes penalidades. O momento mais esperado da tarde e também de todo o torneio acabou por chegar. Nortada e TMUC, primeiros e terceiros classificados respecti-

vamente do I Torneio, encontravam-se na grande final. Num encontro em que a equipa dos TMUC começou melhor e bem cedo conseguiu a vantagem de 2-0, fruto de uma eficácia invejável a formação da Nortada chegou à igualdade no segundo período, quando já se pensava na disputa no golo de ouro Licínio Silva faz o bis e alcança o terceiro golo para a equipa dos TMUC carimbando assim a vitória final favorável à sua equipa por 3-2. Após a grande final seguiu-se a entrega de prémios que contou com a presença de caras bem conhecidas, a taça de primeiro classificado foi entregue pelo vereador Manuel Rocha que compareceu no local em representação do presiden-

te da Câmara Municipal de Espinho, José Mota. A taça correspondente ao segundo posto foi entregue por António Leitão, enquanto que a taça correspondente ao último lugar do pódio foi entregue à equipa dos Skunk Sativa Soccer pelo atleta olímpico Miguel Maia. O troféu da quarta posição foi entregue aos Pastilhas por Joaquim Santos, o representante daqueles que durante a competição muitas críticas ouviram, ou seja, os árbitros. O melhor da competição foi Vítor Santos da Nortada que recebeu das mãos de Jójó o galardão. Também das mãos do capitão do Sporting Clube de Espinho, o treinador-adjunto dos 'tigres', Manuel José, recebeu o prémio de melhor



marcador da prova – o número 10 da Nortada obteve onze golos durante todo o torneio. O prémio de melhor guarda-redes foi para o guardião dos TMUC, Paulo Guimarães, que recebeu o troféu correspondente ao melhor na sua posição das mãos do guarda-redes do Sporting de Espinho, Rui Pedro.

A equipa mais disciplinada da prova foi também alvo de uma recompensa. Luís Carvalho, responsável pela concessão da praia Marbelo entregou ao capitão da equipa "Os Confrades" a taça de equipa "Fair Play". No final ficou a promessa que no verão 2003 teremos o III Torneio de Futebol de Praia Marbelo.

Voleibol juvenil III Torneio Internacional arranca domingo

O Sporting Clube de Espinho, Departamento de Voleibol Juvenil, vai organizar o 3.º Torneio Internacional de Voleibol Juvenil – Cidade de Espinho (TICE) destinado a atletas com idade até aos 19 anos. O Torneio realiza-se entre os dias 28 de Julho e 3 de Agosto e nele participarão 13 equipas nos escalões feminino e masculino representando Portugal, Espanha, Itália e

Inglaterra, num total de cerca de 200 participantes. Confirmadas estão as seguintes equipas:
Masculino – Sporting de Espinho e Académica de Espinho (Portugal), PTV Pizarra, Univolley Almeria e CPE Episopal (Espanha).
Feminino – Sporting de Espinho, Boavista, Sports Madeira e Vilacondense (Portugal), IUS Arezzo de Itália, Selecção Nacional de Inglaterra e

Univolley Almeria de Espanha. No escalão masculino participará também uma equipa que agrupa alguns atletas do clube e de outros da região. O Torneio tem-se caracterizado pela qualidade das equipas presentes. Os jogos dividir-se-ão pelo pavilhão do Sporting Clube de Espinho e pelo Ginásio da Nave Polivalente. O Torneio inicia-se com uma cerimónia de abertura que promete ser animada, no domingo, às 20.30 horas no pavilhão do Sporting Clube de Espinho. A entrada para a cerimónia de abertura e para os jogos é livre. Eis os jogos:
Segunda-feira – Nave Polivalente, femininos – CS Madeira-Boavista (11 horas), Vilacondense-Arezzo (15.30 horas), Almeria-Inglaterra (17 horas) e Arezzo-Boavista (18.30 horas).
Pavilhão do Sporting de Espinho, masculinos – Almeria-Outsiders (11 horas), Episopal-Pizarra (15.30 horas), Sporting de Espinho-Citroën Volley (17 horas), Almeria-Académica de Espinho (18.30 horas) e Sporting de Espinho-

CS Madeira (21 horas).
Terça-feira – Nave Polivalente, masculinos – Pizarra-Citroën Volley (9.30 horas), Académica de Espinho-Episopal (11 horas), Sporting de Espinho-Almeria (17 horas) e Académica de Espinho-Pizarra (18.30 horas).
Pavilhão do Sporting de Espinho, femininos – Arezzo-Inglaterra (9.30 horas), Almeria-Boavista (11 horas), CS Madeira-Vilacondense (15.30 horas), Inglaterra-Boavista (17 horas), Almeria-CS Madeira (18.30 horas) e Sporting de Espinho-Vilacondense (21 horas).
Quarta-feira – Nave Polivalente, femininos – Arezzo-Almeria (9.30 horas), Sporting de Espinho-Boavista (11 horas), Inglaterra-Vilacondense (15.30 horas), Arezzo-CS Madeira (17 horas), Sporting de Espinho-Almeria (18.30 horas).
Pavilhão do Sporting de Espinho, masculinos – Sporting de Espinho-Episopal (11 horas), Almeria-Pizarra (15.30 horas), Episopal-Citroën Volley (17 horas) e Sporting de Espinho-Académica de Espinho (18.30 horas).

Paintball Espinhenses em segundo na Galiza

O Espinho Paintball Club (EPC) participou no fim-de-semana, no primeiro Torneio Adrenalicia de Paintball. A prova contou com a participação de dez equipas, das quais, apenas as do EPC eram portuguesas, disputou-se na localidade de Meis, na Galiza, em campo relvado e com estruturas insufláveis "Sup'airball". A participação saldouse com um segundo lugar dos 'Voodoo', tendo disputado a final com a equipa da casa, os "Estrondo Azul", tendo estes vencido à melhor de três, ganhando o primeiro jogo, e o segundo acabado por tempo (10 minutos), e servindo o resultado de 14-7 (dois jogadores eliminados dos 'Voodoo' para apenas um dos Estrondo

Azul). De realçar a vitória dos 'Voodoo' frente aos 'Tunnel Rat', a equipa de Madrid, e uma das favoritas para a vitória final. Os 'Maniac Rabbits', que se haviam apurado mais facilmente que os Voodoo, ganhando inclusive o confronto directo por uns redondos 100-0, não conseguiu passar às finais, succumbindo precisamente com a equipa da casa. Na constituição das equipas, os 'Maniac' contaram com um convidado extra-plantel, vindo dos 'Paintoon' (segundos classificados do Circuito ZAP), o 'David Constant', bem como os 'Voodoo' com dois elementos que irão alinhar na próxima época pelo EPC.

João Ribeiro



SOLVERDE
SOLVERDE, S.A.

Sede Social: Rua 19 n.º 85 - 4501-858 ESPINHO
Capital Social: 30.000.000 Euros
Matrícula n.º 33 da Conservatória do Registo Comercial de Espinho
Pessoa Colectiva n.º 500 272 484

ANÚNCIO RECTIFICATIVO

Concurso Público n.º 1/02, para adjudicação da empreitada de remodelação do sistema de videovigilância por CCTV do Casino de Espinho (2.ª fase)

Torna-se público que, por se ter verificado que o prazo inicialmente estipulado para entrega das propostas é manifestamente alargado, é fixado como novo prazo para entrega das propostas o 30.º dia (incluindo sábados, domingos e feriados) contado a partir do dia seguinte ao da publicação do Diário da República.

10 de Julho de 2002

Pela Administração,
aa) Assinaturas ilegíveis

FARMÁCIAS DE SERVIÇO

Sexta (26) - CONCEIÇÃO R. S. Tiago, n.º 709 - Silvalde - Tel. 227311482;
Sábado (27) - TEIXEIRA Ctr. Com. Solverde/1 - Avenida 8 - Tel. 227340352;
Domingo (28) - SANTOS Rua 19, n.º 263 - Tel. 227340331;
Segunda (29) - PAIVA Rua 19, n.º 319 - Tel. 227340250;
Terça (30) - HIGIENE Rua 19, n.º 293 - Tel. 227340320;
Quarta (31) - GRANDE FARMÁCIA Rua 8, n.º 1025 - Tel. 227340092;
Quinta (01) - CONCEIÇÃO R. S. Tiago, n.º 709 - Silvalde - Tel. 227311482.

«Defesa de Espinho» - 3669 - 2002-07-25
TRIBUNAL DO COMÉRCIO DE VILA NOVA DE GAIA
1.º Juízo

Anúncio

(2.ª publicação)

Processo: 254/2001
Falência (Requerida)
Requerente: ABEL DE OLIVEIRA CARRASQUINHO, SA
Requerido: BERNARDES, SOUSA E MACHADO, LDA.

Isabel Maria A. M. Faustino, Juiz de Direito do 1.º Juízo do Tribunal do Comércio de Vila Nova de Gaia:

FAZ SABER que por sentença de 2002/07/09, proferida nos presentes autos, foi declarada a FALÊNCIA de: **BERNARDES, SOUSA E MACHADO, LDA.**, com sede na **RUA DO CARVALHAL, 43 - ANTA - ESPINHO**, tendo sido fixado em 30 dias, contados da publicação do competente anúncio no Diário da República, o prazo para os credores reclamarem os seus créditos, conforme o estatuído no disposto no Art.º 128.º, n.º 1 al. e) do C.P.E.R.E.F. Foi nomeado liquidatário judicial **DR. JUSTINO SANTOS PINTO**, com escritório na **Rua 19, 342, 1.º, Sala 2, 4500 ESPINHO.**

Vila Nova de Gaia, 10-07-2002
N/ Referência³: 62993

Juiz de Direito,

a) Isabel Maria A. M. Faustino

O Oficial de Justiça,

a) Maria Arminda

³ Solicita-se que na resposta seja indicada a referência deste documento

Sebastião Tibúrcio da Silva

✠ Missa do 6.º Aniversário
Faleceu 31/07/96

Sua esposa e filhos vêm, por este meio, comunicar que será celebrada missa por alma do saudoso extinto, dia 29, segunda-feira, às 19 horas, na Igreja Matriz de Espinho. Desde já agradecem a quem comparecer.



✠ Jorge Sebastião Canha do Couto

Missa
do 30.º Dia

Sua mãe e irmãos vêm, por este meio, comunicar que será celebrada missa, por alma do seu ente querido, dia 1, quinta-feira, às 19 horas, na Igreja Matriz de Espinho.

Desde já agradecem a quem participar nesta celebração.

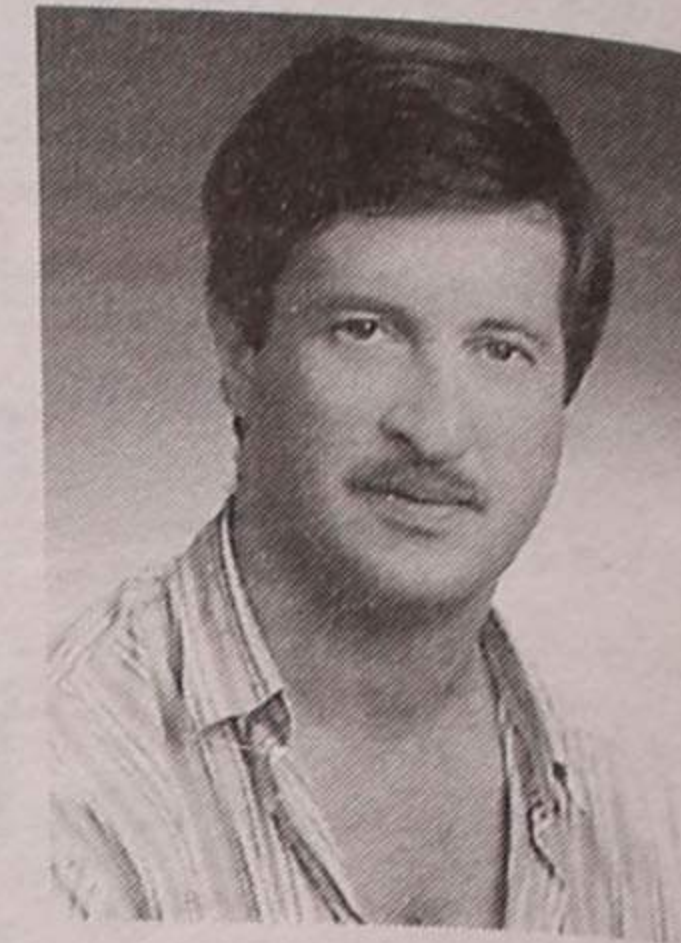

LABORATÓRIOS VÍDEO

- Montagens de filmes amadores V8 - VHS - SVHS
- Fazemos mudança de sistema de cassetes vídeo de todo o mundo p/ o nosso sistema PAL e o inverso
- Recorde os seus filmes Super 8mm (bobines) passando-os para vídeo VHS

Contactos: Tel. 22 734 53 44 • Telem: 962 788 407 (24 horas por dia)

ASSOCIAÇÃO CULTURAL E RECREATIVA DA CIDADE DE ESPINHO BANDA DE MÚSICA DA CIDADE DE ESPINHO

Convocatória

Assembleia Geral Extraordinária

Em conformidade com a alínea b) do n.º 1 do art.º 24.º dos Estatutos, convoco todos os associados a reunirem em Assembleia Geral Extraordinária, na sede social da Associação Cultural e Recreativa da Cidade de Espinho, sita na Rua 16 n.º 91, em Espinho, no dia 6 de Agosto de 2002, pelas 20h30, com a seguinte ordem de trabalhos:

- 1.º - Apreciação, discussão e votação do Relatório e Contas da Direcção cessante.
- 2.º - Eleição dos Corpos Gerentes para o triénio 2002/2005.
- 3.º - Discussão de qualquer assunto de interesse para a colectividade.

Atenção: Se passados sessenta minutos, depois da hora marcada, não tiver comparecido o número legal de sócios, a Assembleia reunirá, então, legalmente, com o número de sócios presentes, sendo válidas as deliberações tomadas.

Espinho, 18 de Julho de 2002

O Presidente da Assembleia Geral,
a) Francisco Gomes de Castro

ANDARES T1, T4 e T4 DUPLEX



T2, T3 DUAS LOJAS

PAREDES DUPLAS C/ ISOLAMENTO
TV CABO
PRÉ-AQUECIMENTO
JANELAS DUPLAS
PORTA DE SEGURANÇA BLINDADA
TODOS OS ANDARES C/ SUITE
SALA DE CONDOMÍNIO C/ 60 m²
E TERRAÇO C/ 170 m²
LUGAR DE GARAGEM
ARRUMOS

Rua Principal
Lugar de Espinho
S. Félix da Marinha
V. N. GAIA

PARA VISITA CONSULTE
O NOSSO SERVIÇO DE VENDAS NO LOCAL
DE SEGUNDA A SEXTA, DAS 14 ÀS 17H30,
SÁBADO, DAS 9H30 ÀS 17H30
OU PELO TELEFONE 227 322 137



TER O ATLÂNTICO POR HORIZONTE

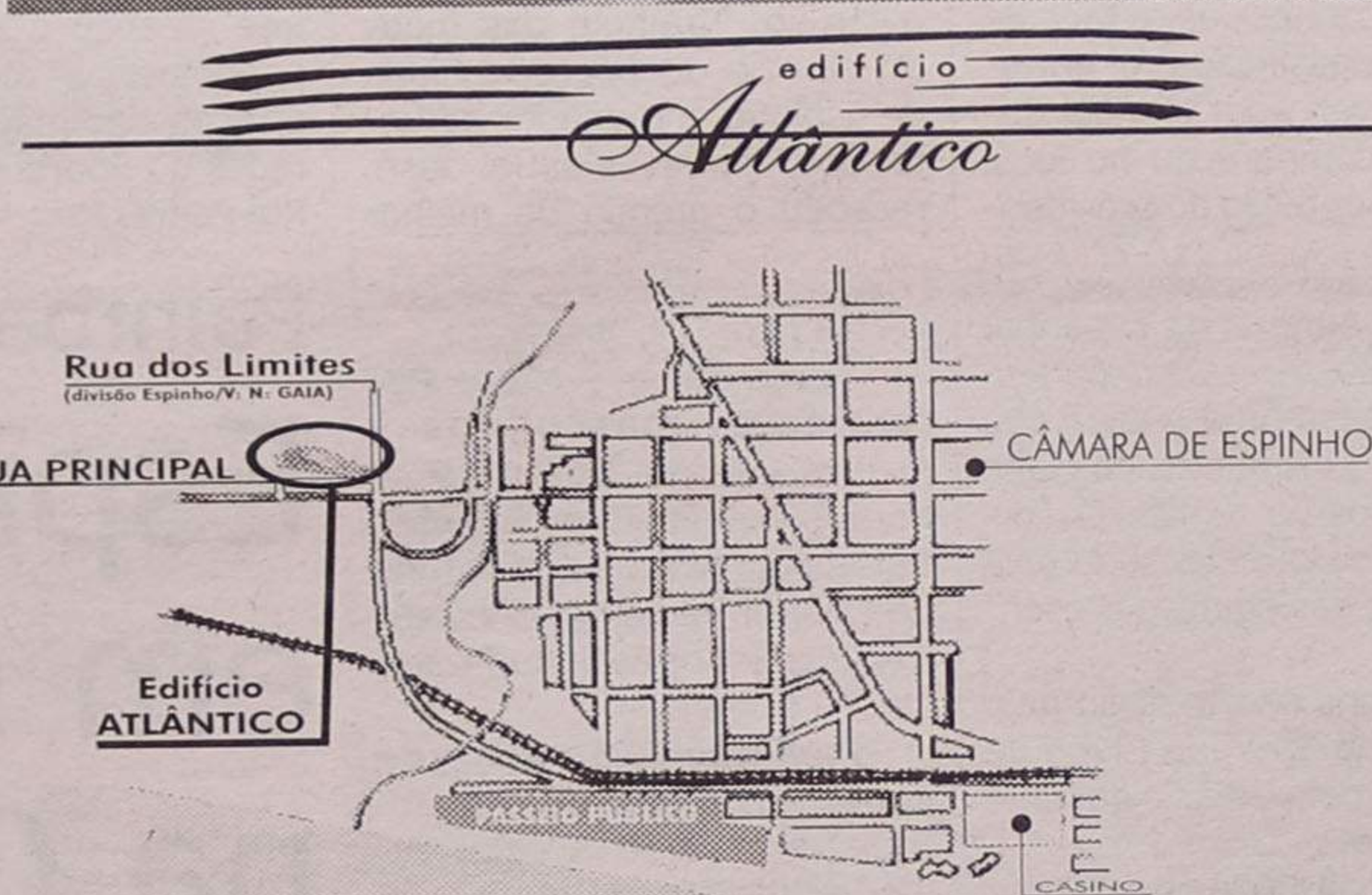

**PRONTOS
A HABITAR**

**POR TUDO ISTO,
VALE A PENA VISITAR-NOS!
CONSTRUÍMOS A PENSAR EM SI!**

CÂMARA MUNICIPAL DE ESPINHO Aviso

CONCURSO PÚBLICO PARA A EXECUÇÃO DA EMPREITADA DE "CONCEPÇÃO/CONSTRUÇÃO DE HABITAÇÃO SOCIAL EM SILVALDE"

Faz-se público que foi publicado em 19 de Julho do ano em curso na III Série do Diário da República, n.º 165, o anúncio do Concurso Público para a execução da empreitada mencionada em epígrafe.

Espinho, 19 de Julho de 2002

O Vereador com Competências Delegadas,
a) Manuel Francisco Ferreira da Rocha

† Isaura Costa

1.º Aniversário do seu Falecimento

Seu marido, filhas, genro, netos e sobrinhos vêm, por este meio, participar que será celebrada missa por alma da saudosa extinta, dia 25, quinta-feira, às 19 horas, na Capela de N.ª S.ª do Mar (Bairro Piscatório).
Desde já agradecem a quem assistir a esta celebração.



ANTA - ESPINHO



Albino Monteiro

Agradecimento

Sua esposa, filhos, nora, genro, enteado e restante família, agradece, reconhecidamente, a todas as pessoas que participaram no funeral e na missa do 7.º dia do saudoso extinto.

Anta, 25 de Julho de 2002



AGÊNCIA FUNERÁRIA DE MARIA DE LOURDES - Anta - Espinho - Tels.: 22 734 06 09 - 22 734 88 55

ANTA - ESPINHO

† Ana Ferreira da Costa

Agradecimento e Missa do 7.º Dia

Seu marido, filhos, noras, genro, netos e restante família vêm, por este meio, agradecer a todas as pessoas que participaram no funeral da saudosa extinta, ou que de outro modo manifestaram o seu pesar. Comunicam que a missa do 7.º dia será celebrada sábado, dia 27, pelas 19 horas, na Igreja Paroquial de Anta.

Desde já agradecem a todos quantos participarem na Santa Missa.

Anta, 25 de Julho de 2002



AGÊNCIA FUNERÁRIA DE MARIA DE LOURDES - Anta - Espinho - Tels.: 22 734 06 09 - 22 734 88 55

ANTA - ESPINHO

† Carlos Daniel da Silva Moreira

Agradecimento

Seus pais, irmãos, avós, tios, primos e restante família vêm, por este meio, agradecer a todas as pessoas que compareceram no funeral do saudoso extinto, bem como todas as formas de pesar recebidas aquando do seu falecimento. Agradece também a todos os que assistiram à missa do 7.º dia.

Anta, 25 de Julho de 2002



AGÊNCIA FUNERÁRIA DE MARIA DE LOURDES - Anta - Espinho - Tels.: 22 734 06 09 - 22 734 88 55

Maria Eneida Marques Ferreira

† Missa do 11.º Aniversário

Seus filhos, nora, netas, bisnetos e restante família vêm, por este meio, participar que será celebrada missa por sua alma, dia 29, segunda-feira, às 19 horas, na Igreja Matriz de Espinho.



† Maria Esmeralda Vieira Cardoso Fraga

Agradecimento e Missa do 7.º Dia

Seu marido, filhos, noras, netos e demais família vêm, por este meio, agradecer, muito sensibilizada e reconhecidamente, às pessoas que tomaram parte no funeral do seu ente querido ou que de outro modo se associaram à sua dor. Comunicam que a missa do 7.º dia se celebra hoje, quinta-feira, pelas 19 horas, na Igreja Matriz de Espinho.

Desde já, e de igual modo agradecem a todos quantos participarem na Santa Eucaristia.

Espinho, 25 de Julho de 2002

FUN. N.ª SR.ª D'AJUDA - SANCEBAS & LUÍS ALVES - Rua 20 - Telef. 227345129



BAIRRO DA MARINHA - SILVALDE

† Maria Francisca Pinto da Costa Ferreira

Agradecimento e Missa do 7.º Dia

Seu marido, filhos, genros, netos, mãe e demais família vêm, por este meio, agradecer, muito sensibilizada e reconhecidamente, às pessoas que tomaram parte no funeral do seu ente querido ou que de outro modo se associaram à sua dor. Comunicam que a missa do 7.º dia se celebra hoje, quinta-feira, pelas 19 horas, na Capela de Nossa Senhora do Mar. Desde já, e de igual modo agradecem a todos quantos participarem na Santa Eucaristia.

Silvalde, 25 de Julho de 2002

FUN. N.ª SR.ª D'AJUDA - SANCEBAS & LUÍS ALVES - Rua 20 - Telef. 227345129



Maria Correia dos Santos (Maria do João)

3.º Aniversário do seu Falecimento

Mãe:
Foi fácil amar-te
mas é difícil esquecer-te.

A família vem por este meio participar que será celebrada missa por sua alma, dia 31, quarta-feira, às 8 horas da manhã, na Igreja Paroquial de Anta. Desde já agradece a quem comparecer a esta celebração.



António de Jesus Romãozinho

† 21.º Aniversário do seu Falecimento
28/07

Sua esposa, filhos, netos e restante família, recordam-no com profunda saudade.



† António Pereira Lopes

Missa do 30.º Dia

Sua esposa, filhos, neta, nora e demais família vêm, por este meio, participar que será rezada missa por alma do saudoso extinto, dia 28, domingo, às 9 horas da manhã, na Igreja de S. Paio de Oleiros. Desde já agradecem a quem comparecer.

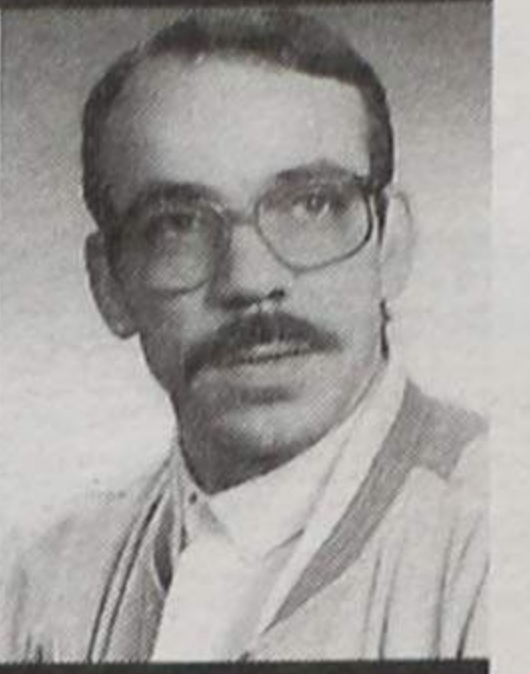

† Maria Ricarda de Pinho Guedes Barbosa

Missa do 3.º Aniversário

Suas filhas, genros, netos e demais família vêm, por este meio, comunicar às pessoas de suas relações e amizade, que será celebrada missa, por alma do seu ente querido, dia 29, segunda-feira, pelas 19 horas, na Igreja Matriz de Espinho.

Desde já agradecem a todos quantos participarem na Santa Eucaristia.

Espinho, 25 de Julho de 2002



Maria Branca Guedes Barbosa Sá Couto
Rosa Maria Guedes Barbosa Amaral da Cruz
Antero dos Reis Sá Couto
Carlos Alberto Ferreira Amaral da Cruz

FUN. N.ª SR.ª D'AJUDA - SANCEBAS & LUÍS ALVES - Rua 20 - Telef. 227345129

† Bernardino Gonçalves da Silva

Missa do 30.º Dia

Sua esposa, filha, genro, neto e restante família vêm, por este meio, comunicar às pessoas de suas relações e amizade, que será celebrada missa, por alma do seu ente querido, dia 28, domingo, pelas 19 horas, na Igreja Matriz de Espinho.

Desde já agradecem a todos quantos participarem na Santa Eucaristia.

Espinho, 25 de Julho de 2002

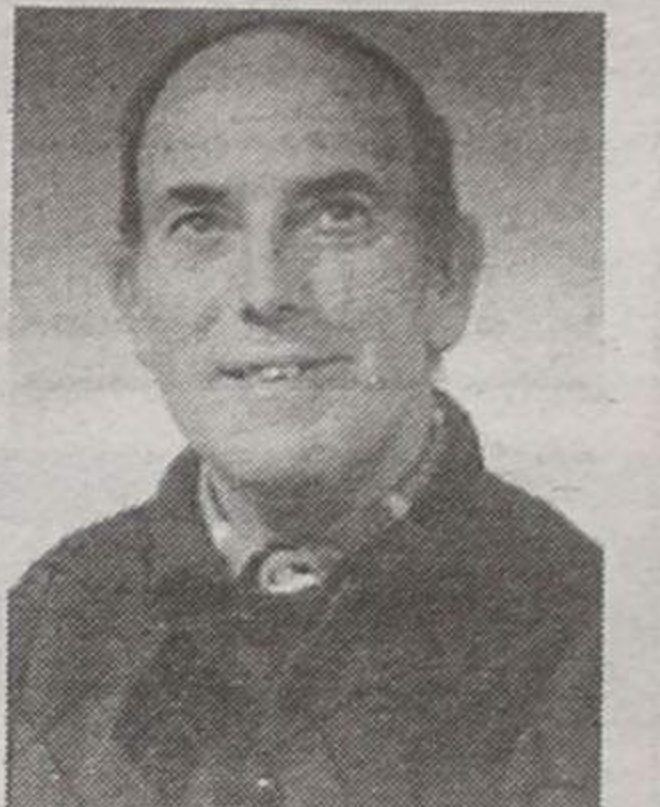

Violeta da Conceição Oliveira
Isabel Maria Oliveira Gonçalves da Silva
Jaime Magalhães Soares
Fábio André Magalhães Oliveira da Silva

FUN. N.ª SR.ª D'AJUDA - SANCEBAS & LUÍS ALVES - Rua 20 - Telef. 227345129

† Joaquina Ferreira Sousa

Agradecimento

Seu irmão, cunhada e sobrinhos vêm, por este meio, agradecer, muito sensibilizada e reconhecidamente, às pessoas que tomaram parte no funeral do seu ente querido e na missa do 7.º dia ou que de outro modo se associaram à sua dor.

Anta, 25 de Julho de 2002



José Fernando Ferreira de Sousa
Maria Aurora Cardoso de Sousa
Luís Manuel Cardoso de Sousa
Maria Guilhermina Cardoso dos Santos
Joana dos Santos Justo Felizardo

FUN. N.ª SR.ª D'AJUDA - SANCEBAS & LUÍS ALVES - Rua 20 - Telef. 227345129

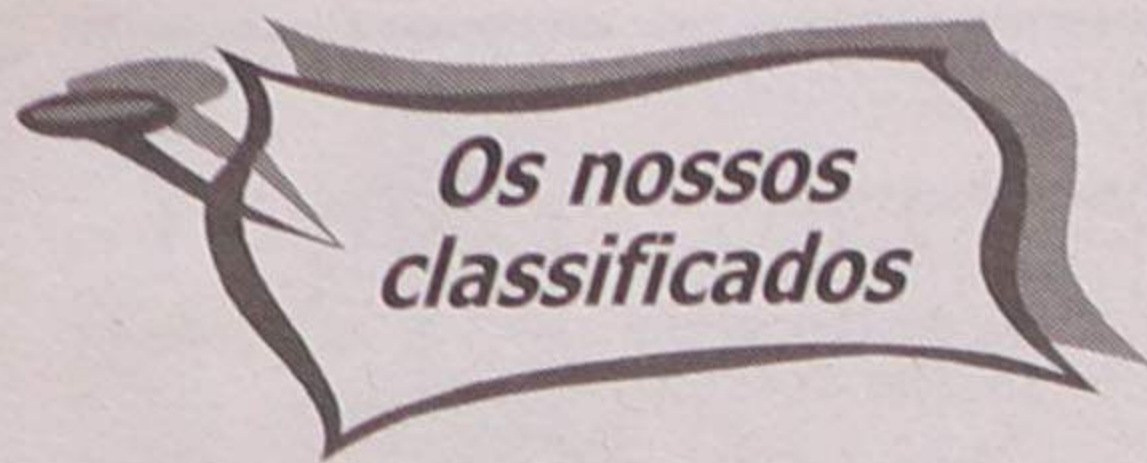

1 MORADIA T5 na Praia da Granja, T4 Madalena só 600 €, T2+1 e T3 em Gaia, T2, T3 em Espinho, gare fechada, T2+1 com mobília, T1 mobilado para férias, 223743557/58 - 965861766 - www.joaopassos.pt todos os dias.

T2, totalmente equipado e mobilado. Férias ou temporadas. Centro de Espinho. Tlm. 919152140.

CASA, 4 quartos, sala comum, 2 c. banho, arrumos e garagem. Telef. 227341091.

CASA, 4 quartos, sala comum, casa de banho e arrumos. Telef. 227341091.

T2+1 DE LUXO, no Centro de Espinho, aquec. central, 2 banhos, equipado e c/ garagem. Aluguer temporário. Telef. 227341091.

APARTAMENTO T1, em Espinho (junto à Igreja), equipado. Trata o próprio. Telef. 227343843 - 933468341.

ALUGAM-SE ANEXOS c/ 2 quartos, sala, cozinha e c. banho, marquise. Rua da Glória, 144 - Paramos. Telef. 227314722.

ALUGA-SE LOJA - Rua 15, perto da Estação do comboio para escritório ou comércio. Telef.: 963007574 - 918430405 - 227344833.

CASA PEQUENA, 2 quartos, sala, cozinha, banho, águas quentes e frias. 175,00 Euros. R. Mourões, 1540. Telef.: 227342875 - 919803367.

ARMAZÉM com 100 m2. Bom preço. Rua Mourões, 1540 - S. Félix da Marinha - Gaia. Telef.: 227342875 - 919803367.

MENSAGENS

A S. JUDAS TADEU - Advogado dos casos difíceis e desesperados. Reze 9 avé-marias durante 9 dias. Peça 3 desejos, um de negócios e 2 impossíveis. Ao nono dia publique este anúncio. Cumprir-se-á mesmo que não acredite. - L.A.

PASSA-SE

LOJA C/ CAVE PASSA-SE - Rua 19, abaixo da Câmara. Muito bem localizada. Aceitam-se propostas. Área total 240 m2. Contactar tlm. 914970203 - 918403765.

CAFÉ SNACK-BAR, arredores de Espinho. Entrada 50%, o resto a combinar. Bom movimento. Tlm. 916086947.

RESTAURANTE e CAFÉ, a trabalhar em pleno. Serve refeições económicas e lanches variados. Especialidade: Lulas Grelhadas. Motivo doença. Telef.: 227442921 ou 227440302.

BAR, EM ESPINHO. Bom preço. Horário de funcionamento: das 15 às 06 horas. Tlms.: 917418899 - 916474523.

PRECISA-SE

EMPRESA FRANCESA de Produtos de Cosmética Naturais, pretende aumentar o uso e conhecimento da marca. Se pretende usar produtos naturais (com desconto) e vender ligue 917515048.

EMPREGADA (m/f) para Confeitaria. Telef. 227322306 (Encerramos ao domingo).

SERVIÇOS

ESTOFADOR - Restauro todo o tipo de sofás, cadeiras, etc. Orçamentos grátis. Telef: 22734 40 90. Rua do Passo Velho n.º 217 - Anta.

ESTÚDIOS - LABORATÓRIO VÍTOR LANCH - Passagem de filmes de Super 8mm para cassetes vídeo. Passamos para o nosso sistema, cassetes de vídeo que lhe enviemos do Brasil, USA, França ou qualquer outra parte do mundo. Telefone: 22 734 53 44. Telemóvel 962788407.

EXECUTO todo o serviço de pedreiro, trolha e pintor, em pequenas e grandes reformas. Contacto: 914232724.

VENDAS

ESPINHO: T2 no último andar, usado, centro da cidade, com fogão de sala, 2 varandas. Boas áreas. 89.790,00 Euros ou 18.000 c. NortAlgarve 227310256.

JUNTO A ESPINHO: T2 usado, óptima localização, lugar de garagem. VENDA URGENTE! SOMENTE 74.800 Euros ou 15.000 c. (neg.). NortAlgarve 227310257.

GRANJA: T2 COMO NOVO, garagem e boas áreas. SOMENTE 82.300 Euros ou 16.500 c. (neg.). NORTALGARVE 227310256.

GRANJA: T3 em condomínio fechado, como novo, garagem, piscina e campo de ténis. VENDA URGENTE. 124.700 Euros ou 25.000 c. (neg.). NORTALGARVE 227310257. Tlm. 966391971.

GRANJA: T3 em condomínio fechado, como novo, garagem, piscina e campo de ténis. VENDA URGENTE. 124.700 Euros ou 25.000 c. NortAlgarve 227310257.

T3 EM ESPINHO. Nova Av.ª 32 - Escola Industrial. Não necessita de obras. Tlm. 917557459 - 917585775.

T3 DE LUXO, em Espinho. Tlm. 917073129.

T2 c/ lugar de garagem, junto à Rotunda do Juncal, S. Félix da Marinha. Preço: 74.820,00 €. Informações: 227641165 ou 919955311.

T3 ESPINHO CENTRO, usado, em bom estado, com elevador, garagem individual, arrumos, frentes sul e poente com varandas. Urgente. Telef.: 227343655 - 914251159 - 918883392.

VENDE-SE ou ALUGA-SE Loja c/ 160 m2, no Centro de Espinho. Tlm. 917073129.

T3 - ANTA - Rua da Igreja. Sala c/ fogão, cozinha, despensa, 2 WC e garagem. Telef.: 227624283 - 227628354.

T3 NOVO, a 2 minutos de Espinho. Tlm. 917073129.

T3 = 189.543,00 € PERTO DO HOTEL, gare fechada 2 carros, piscina, court de ténis, jardim infantil, espaços de lazer, condomínio, outros apartamentos Espinho, Gaia, Porto, Feira, Grijó, Granja, Arcozele, etc., tratamos de tudo e você não paga por isso - 223743557 - 965861766 - www.joaopassos.pt.

T2 ESPINHO - Como novo, com 110 m2, garagem e arrumos. Só 114.723 € - 23.000 c. PAULO SÉRGIO - Propriedades. Lic.ª 824 AMI. Tel. 227830042 - 916905971.

2 ARMAZÉNS - NOVOS - ESPINHO - 450 m2 cada. pela urgência 274.338 €. 55.000 c. Lic.ª 824 AMI. Tel. 227830042 - 913905971.

T3 ESPINHO - Junto à Feira - Com garagem. Muito jeitoso. Só 99.759 € - 20.000 c. PAULO SÉRGIO - Propriedades. Lic.ª 824 AMI. Tel. 227830042 - 916905971.

T1 EM ESPINHO, usado, em bom estado, perto das escolas Preparatória e Secundária, com garagem. Tlm. 966116732.

T3 c/ 129 m2 - 3.º andar, c/ vista para o mar, junto ao Hotel Solverde. C/ piscina e court de ténis. Tlms.: 967254716 - 968648195.

MÓVEL em cerejeira. Para boutique c/ prateleira e gavetas. Tlms.: 967254716 - 968648195.

VÁRIOS MÓVEIS usados, mas como novos: sofá, entrada em ferro forjado, móvel antigo (escrivania). Tlms.: 967254716 - 968648195.

MORADIA EM ARCOZELO, c/ 5 quartos, 2 banhos. 160 m2 área coberta, 150 m2 descoberta. Preço: 174.580 €. 914928011.

Telefones Úteis

A. Viação Espinho 22 734 03 23
Biblioteca 22 734 06 98
Bomb. V. Espinho 22 734 00 05
Bomb. V. Espinhenses 22 734 00 42
Câmara Municipal 22 733 58 00

Centro de Saúde 22 734 11 67
Clínica Costa Verde 22 734 58 85
Clínica N.ª S.ª d'Ajuda 22 734 26 95
Clínica S. Pedro 22 734 47 14
Policlínica 22 733 06 40
CTT - Rua 19 22 733 06 31
CTT - Anta 22 733 06 61
EDP (agência) 22 734 83 87
EDP - Avarias 800 506 506

EDP - Leituras 800 236 236
Estação CP 22 734 63 12
Fisioclínica 22 731 49 86
Brigada Fiscal 22 734 11 96
Hospital Espinho 22 733 11 30
Hospital V. N. Gaia 22 379 42 11
S. Sebastião (S.M.Feira) ... 256 37 97 00
Junta Freguesia 22 734 44 18
PSP 22 734 00 38

Registo Civil 22 734 05 99
Repartição Finanças 22 734 07 50
Saneam. Básico (avarias) . 22 733 58 40
Táxis (Câmara) 22 734 31 67
Táxis Costa Verde 22 734 01 18
Táxis (Graciosa) 22 734 00 10
Táxis União, Lda. 22 734 80 17
Táxis Unidos 22 734 22 32
Táxis Verdemar 22 734 35 00

Tesouraria Fazenda Pública 22 734 37 30
Tribunal 22 734 23 51

Anta

Farmácia 22 734 11 09
Junta Freguesia 22 734 64 53
Lar da 3.ª Idade 22 734 46 51
Unidade de Saúde 22 734 58 10

Guetim

Junta Freguesia 22 734 42 26

Paramos

Centro Social 22 734 20 05
Farmácia 22 734 63 88
Junta Freguesia 22 734 27 10
Reg. Engenharia 22 734 20 23
Unidade de Saúde 22 734 50 01

Silvalde

Junta Freguesia 22 734 40 17
Unidade Saúde Marinha ... 22 734 31 01
Unidade Saúde Silvaldinho 22 734 36 42



JUNTA DE FREGUESIA DE SILVALDE

Agradece esta Junta de Freguesia aos inúmeros amigos que mostraram grande solidariedade e preocupação aquando da súbita doença que atingiu o Presidente desta Junta, que está praticamente restabelecido e que brevemente voltará às lides autárquias.

Um bem haja para todos.

P'la JUNTA DE FREGUESIA



Comércio de Vestuário de Alta Costura

PROMOÇÕES 30% a 40%

VERSACE
JEANS COUTURE

MOSCHINO

D&G
DOLCE&GABBANA

roccobarocco

Rua 19 n.º 938 - 4500 Espinho • Tel. 227313844
Rua 16 n.º 627 - 4500 Espinho • Tel. 227331230



CÂMARA MUNICIPAL DE ESPINHO
Aviso

CONCURSO PÚBLICO PARA A CONCESSÃO DE EXPLORAÇÃO DO EQUIPAMENTO SITO NO EDIFÍCIO DO PARQUE JOÃO DE DEUS

Faz-se público que foi publicado em 16 de Julho do ano em curso na III Série do Diário da República, n.º 162, o anúncio do concurso público para a Concessão de Exploração do Equipamento sito no Edifício do Parque João de Deus.

Espinho, 16 de Julho de 2002

O Vereador com Competências Delegadas,
a) Manuel Francisco Rocha

Pela Polícia Judiciária

Detido terceiro suspeito de violação

O presumível terceiro violador, que andava a monte, foi detido na semana passada pela Polícia Judiciária do Porto -Secção Regional de Combate ao Banditismo- foi presente ao

Tribunal de Instrução Criminal do Porto, que ordenou a sua prisão preventiva, aguardando julgamento.

Este jovem (com idade compreendida entre os 19 e os 22

anos) foi preso pelos agentes da Polícia Judiciária numa bouça, perto da casa onde se refugiara após a prisão dos outros dois companheiros.

Os outros dois indivíduos

foram detidos pela Polícia Judiciária e foram presentes ao Tribunal de Espinho, na semana anterior, que ordenou, também, a sua prisão preventiva, onde aguardam julgamento.

As acusações recaem sobre estes três jovens, que residem em Gaia, e referem-se a crimes de roubo e de violação - três casos registados. Praticavam os crimes na zona do aeródromo de Paramos e usavam uma arma, que apontavam à cabeça do homem, violando, em seguida, a mulher.

Manuel Proença

A 16.^a vítima do ano

Espinhense assassinado na África do Sul

O espinhense Luís Tibúrcio da Silva, de 71 anos de idade, foi assassinado, na quinta-feira, na cidade de Pretória, na África do Sul.

O corpo do malogrado emigrante foi encontrado com as mãos amarradas atrás das costas, a cerca de dois quilómetros do local onde se encontrava o seu

automóvel, com um tiro numa perna. A morte do emigrante espinhense poderá ser explicada pela forma violentíssima como foi agredido.

Junto ao seu automóvel também foi encontrada uma mulher, com um tiro na face. O veículo terá sido incendiado pelo(s) homicida(s), não se encontrando qualquer objecto pessoal das vítimas no

seu interior.

Presume-se que os assaltantes tivessem abordado a vítima junto à margem do lago artificial de Bean Port Dam, nos arredores de Pretória, para a roubarem, agredindo-a mortalmente na cabeça.

Trata-se da 16.^a vítima portuguesa na África do Sul, este ano.

Luís Tibúrcio da Silva residia na África do Sul há mais de 35 anos, era viúvo e tinha um filho (Luís Silva) com 35 anos, que nasceu na capital sul-africana.

Luís Tibúrcio da Silva teve vários negócios naquele país, mas neste momento já se encontrava retirado da vida activa.

Manuel Proença

Colaborador de **DE**

Morreu José Abreu

Faleceu, na terça-feira, em Amarante, onde residia, o nosso colaborador José Abreu.

O conhecido comendador faleceu no Hospital daquela localidade, onde estava internado há já algum tempo.

O funeral realiza-se hoje, quinta-feira, às 17 horas, de sua residência, na Casa de Pousada, Fregim, Amarante, para o cemitério daquela cidade.

À família enlutada, o **Defesa de Espinho** manifesta as mais profundas condolências.

OPINIÃO • ECOS DA CIDADE • José Domingues

Festa na Paróquia

Na quinta-feira, dia 18, houve Festa do Crisma na nossa Paróquia, tendo-se deslocado cá, para o efeito, o bispo auxiliar, D. António Maria Bessa Taipa, que crismou 113 jovens.

Foi, como digo, uma Festa da Paróquia, porque se aqueles 113 jovens cumprirem o que o Sacramento da Confirmação exige deles, algo de bom surgirá no futuro.

O pior é se alguns dos que durante todo este tempo se prepararam viram costas à Fé, como infelizmente muitas vezes acontece, servindo-se apenas do acto que agora foi feito, para quando forem chamados a serem padrinhos (ou madrinhas) de alguma criança que vá ser baptizada - pois, como sabemos, começa a ser exigível tal Sacramento, para o efeito!...

Espero que não, porque não posso aceitar que algo tão importante para a Fé católica, como é o Sacramento da Confirmação (que no meu tempo fazia de quem o recebia cristão perfeito, porque seria soldado de Cristo, isto é, o que "lutaria" para a vitória cristã) sirva para camuflagem de algo. Seria uma heresia, obviamente.

Não façam como os que têm responsabilidades em paróquias, mas não cumprem, nem como os que vão à comunhão, sem qualquer preparação, mas vão porque querem mostrar-se, perante um "acto social"!

Por isso, jovens crismados, sede vós os autênticos soldados de Cristo. Sede o fermento de que nos fala o Evangelho, para poderdes levedar a "massa", que tão necessitada está de alguém que a transforme no autêntico alimen-

to que rejuvenesça esta nossa sociedade envelhecida pela corrupção, maus costumes, falta de educação e, sobretudo, respeito pelo próximo (não digo amor ao próximo, porque também a palavra "amor" está absolutamente corrompida)!!!

A quem caberá a culpa do aumento do alcoolismo?

Tem-se falado muito sobre o aumento do alcoolismo em Portugal: é na TV em programas específicos sobre droga e alcoolismo, é na rádio, é na comunicação social, em geral.

Mas o que vemos na prática, é fazer-se absolutamente o contrário do que ouvimos nesses programas. Senão, vejamos:

- Na nossa TV. (e refiro-me à TV porque é o órgão da comunicação que nos entra pelos olhos e pelos ouvidos) vemos programas de incentivo ao alcoolismo!

Vejamos se não é verdade que a Cerveja "A" patrocina o Festival "X"; que a cerveja "B" patrocina a nossa Selecção; que a cerveja "C" patrocina o Festival "Z"!...

Não é verdade que somos bombardeados com a publicidade à Sagres, Super Bock, Carlsberg, Tuborg, Imperial, etc., etc; ao Bacardi, ao Martini, etc; e ao Smirnoff, Eristoff, Activ, etc; (estas, altamente alcoólicas) com programas altamente sugestivos para que a nossa juventude "entre nessa aventura"?...

Porquê tanta publicidade às bebidas alcoólicas?... A quem interessa o aumento do alcoolismo entre os jovens?...

- Somente às nossas televisões?!... Ao grande capital, para ir enchendo os bolsos à custa da

desgraça alheia?!...

- E os que nos governam, que fazem para minorar tal flagelo que, sem darmos por isso, vai destruindo, na nossa juventude, os seus melhores valores de respeito pela sua própria dignidade, pelo respeito mútuo e pelo respeito devido a terceiros?...

- Nada?!... Porquê?!...

- Não será que se esquecem que, enquanto poderão estar em reuniões de convivas, a beber o seu "drink", os seus filhos também poderão estar noutros lugares muito mais desaconselháveis?!...

Entendamo-nos:

Não é somente um ou outro, a mandar umas "bocas" (como eu) sobre determinados males, que conseguem "levar o barco a bom porto" - tenho consciência disso - enquanto muitos outros aplaudem, dizendo "...escreve, porque tu tens razão..." mas ficam nas covas, escondidos, para não dar a cara!

Não! Isto não é trabalho para um... mas para muitos, que se deverão juntar, analisar e chegar a um consenso geral, tal como no "Ver, Julgar e Agir" que era o método seguido pela JOC e LOC do meu tempo.

Então, de certeza, que os valores da nossa juventude serão salvaguardados, porque através da análise dos valores e contravalores, por certo pesará a favor os valores, tendo em vista a construção do "amanhã" pelos nossos jovens de hoje!!!

Veneza multa donos de cães

Já me estava a preparar para enviar ao DE o que tinha pronto para enviar, quando um amigo me chegou com a notícia, extra-

Iniciativa do Centro Comunitário Teatro na Ponte de Anta

O Centro Comunitário do Bairro Habitacional da Ponte de Anta, projecto promovido pela Cerciespinho, realiza amanhã a festa de encerramento de actividades com a apresentação da peça de teatro 'Branca de Neve e os Sete Anões', além do 'Mundo Mágico da Dança'.

Este espectáculo é protagonizado pelos jovens utentes do Centro Comunitário que, durante o ano, dão vida às secções de teatro e dança deste espaço de dinamização social e cultural, oferecendo aos moradores do bairro divertidos espectáculos.

O espectáculo está marcado para as 21 horas e decorre na Escola Primária n.º 3 de Anta, sendo a entrada gratuita.

À sexta-feira à noite

Refeições gratuitas

O Sector Social da Paróquia de Espinho pretende começar a distribuir, toda as sextas-feiras à noite, refeições gratuitas por todos aqueles que necessitam de ajuda, junto ao Edifício das Palmeiras, na Avenida 8, na estação da CP e no Salão Paroquial.

Mas para que esta iniciativa seja uma realidade é necessária a ajuda de todos, pelo que a paróquia agradece a quem deixar um simbólico donativo no Salão Paroquial, que pode ser: iogurtes, batatas, nabos, couve, alho francês, feijão, cenoura, pão, queijo, fiambre, salsichas, água, sal, massa, arroz, concentrado para sumos, fósforos, colheres de plástico, papel aderente de cozinha, guardanapos e fruta variada.

Esta iniciativa conta com a colaboração das empresas: Aipal, Pepim, Pá Velha, Novo Horizonte, Forno de Espinho, Frutas Paula, Frutas Isaura, Frutas Maria Angelina, Frutas Rosinha Fazendeiro, Frutas Emília Teixeira.

Open Marsil em ténis

Tiago Godinho qualificado

Um dia depois de ter ultrapassado o 'qualifying', Tiago Godinho garantiu, na terça-feira, o apuramento para a segunda eliminatória do quadro principal do Open Marsil, a segunda de quatro etapas do circuito satélite de 25.000 dólares, pontuável para a classificação mundial, que a João Lagos Sports está a organizar no Complexo de Ténis de Espinho.

Tiago Godinho obteve uma vitória retumbante, pelos parciais de 6-0 e 6-1, em 59 minutos, sobre o espanhol Ricardo Soriano-Gallo.

Ontem foi o dia de estreia para Pedro Leão que jogou com o argentino Alejandro Poberaj e para Hugo Anão, Rui Machado, Hélder Lopes e André Lopes.

ida do 'Jornal de Notícias' de 23/7 que, com a devida vénia, ousou transcrever, na íntegra:

"O município de Veneza, a célebre cidade do Norte de Itália, aumentou para mais do dobro o valor da multa a pagar pelos donos dos cães que façam as necessidades na via pública. A partir do próximo dia 1 de Agosto, a coima será de 250 euros. Actualmente, a tarifa para os proprietários que se esquecem do pequeno saco e da pá para retirar os dejectos dos animais é de 100 euros, valor igual ao praticado em Roma. Em Veneza, habita uma população de 11 mil cães."

Não serão necessárias mais acrescentos, para se saber que os italianos cumprem regras que aqui não se quer cumprir. Será porque nos julgamos superiores a eles?!

Casa para o Orfeão - e agora?...

O mês de Julho está a terminar. Como nos foi dito, o Orfeão de Espinho vai deixar a sede onde "viveu" estes últimos anos.

Sinceramente, é já com alguma saudade que estou a escrever estas linhas, mas estou convicto de que os bons amigos se irão juntar para a resolução de tão gravoso problema - que é o da falta duma casa, onde esta cerca de meia centena de jovens possa continuar o trabalho cultural que, com tanto gosto, encetou.

Aos nossos responsáveis locais (Município e Junta) lanço também o apelo para que colaborem no sentido de que esta crise porque está a passar o Orfeão seja rapidamente debelada.

António Pedrosa da Silva, de 26 anos, natural de Espinho, foi o grande vencedor do concurso "Máquinas Milionárias", que o Casino de Espinho vem a realizar há já alguns anos. O feliz contemplado levou um automóvel de marca Alfa Romeo Spider, no valor aproximado de 38 mil euros.

"Máquinas Milionárias" Casino de Espinho entrega mais um automóvel

A chave do valioso automóvel foi entregue ao feliz contemplado pelo Director-Geral Adjunto do Casino de Espinho, José Duarte e contou com a presença de um dos responsáveis pelo concessionário da marca na cidade de Espinho.

A realização destes concursos estender-se-á ao longo do ano, contemplando, ainda, diversos sorteios semanais de televisões, câmaras digitais, vídeos e viagens, entre muitos outros prémios.



Fotos VÍTOR LANCHAS



EM LOCAL PRIVILEGIADO DA CIDADE DE ESPINHO

AVENIDA 32

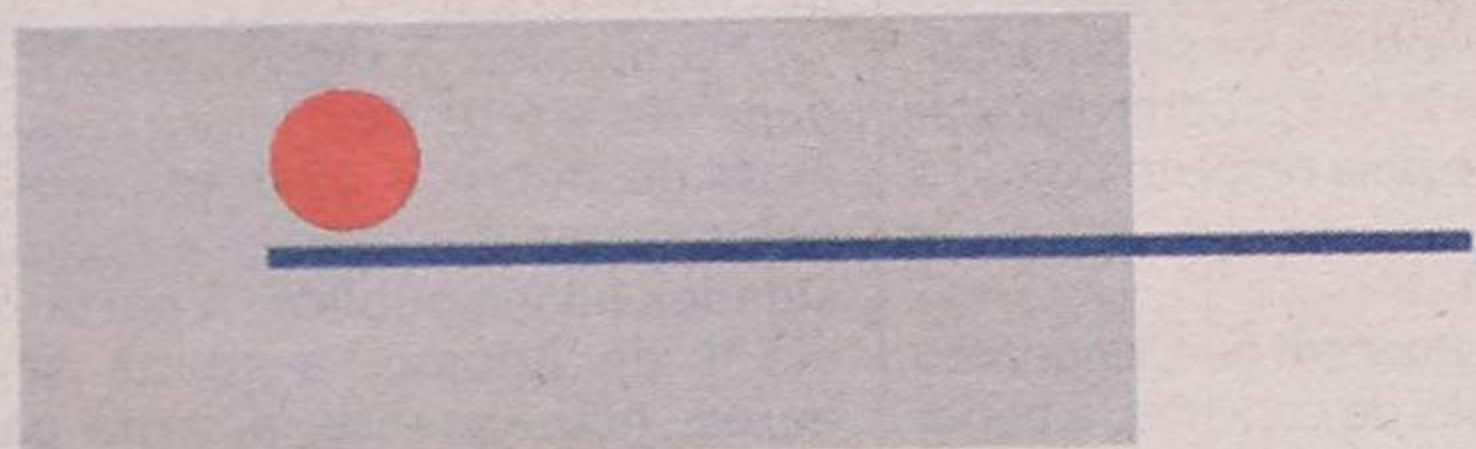

LINHA D'ÁGUA

T-2 T-3 Duplex

ACABAMENTOS DE QUALIDADE



Stand de Vendas no Local • Tel.: 96.451 6030

AV. DA PRAIA - N.º 2192 - ESMORIZ • TEL. 256 755 657

e-mail: paulo_pereira@cordex.com

FAÇA A SUA SIMULAÇÃO DE CRÉDITO À HABITAÇÃO EM
www.apt-imobiliario.com

Pela Polícia Judiciária

Detido terceiro suspeito de violação

O presumível terceiro violador, que andava a monte, foi detido na semana passada pela Polícia Judiciária do Porto - Secção Regional de Combate ao Banditismo - foi presente ao

Tribunal de Instrução Criminal do Porto, que ordenou a sua prisão preventiva, aguardando julgamento.

Este jovem (com idade compreendida entre os 19 e os 22

anos) foi preso pelos agentes da Polícia Judiciária numa bouça, perto da casa onde se refugiara após a prisão dos outros dois companheiros.

Os outros dois indivíduos

foram detidos pela Polícia Judiciária e foram presentes ao Tribunal de Espinho, na semana anterior, que ordenou, também, a sua prisão preventiva, onde aguardam julgamento.

As acusações recaem sobre estes três jovens, que residem em Gaia, e referem-se a crimes de roubo e de violação - três casos registados. Praticavam os crimes na zona do aeródromo de Paramos e usavam uma arma, que apontavam à cabeça do homem, violando, em seguida, a mulher.

Manuel Proença

A 16.ª vítima do ano

Espinhense assassinado na África do Sul

O espinhense Luís Tibúrcio da Silva, de 71 anos de idade, foi assassinado, na quinta-feira, na cidade de Pretória, na África do Sul.

O corpo do malgrado emigrante foi encontrado com as mãos amarradas atrás das costas, a cerca de dois quilómetros do local onde se encontrava o seu

automóvel, com um tiro numa perna. A morte do emigrante espinhense poderá ser explicada pela forma violentíssima como foi agredido.

Junto ao seu automóvel também foi encontrada uma mulher, com um tiro na face. O veículo terá sido incendiado pelo(s) homicida(s), não se encontrando qualquer objecto pessoal das vítimas no

seu interior.

Presume-se que os assassinos tivessem abordado a vítima junto à margem do lago artificial de Bean Port Dam, nos arredores de Pretória, para a roubarem, agredindo-a mortalmente na cabeça.

Trata-se da 16.ª vítima portuguesa na África do Sul, este ano.

Luís Tibúrcio da Silva residia na África do Sul há mais de 35 anos, era viúvo e tinha um filho (Luís Silva) com 35 anos, que nasceu na capital sul-africana.

Luís Tibúrcio da Silva teve vários negócios naquele país, mas neste momento já se encontrava retirado da vida activa.

Manuel Proença

Colaborador de DE

Morreu José Abreu

Faleceu, na terça-feira, em Amarante, onde residia, o nosso colaborador José Abreu.

O conhecido comendador faleceu no Hospital daquela localidade, onde estava internado há já algum tempo.

O funeral realiza-se hoje, quinta-feira, às 17 horas, de sua residência, na Casa de Pousada, Fregim, Amarante, para o cemitério daquela cidade.

A família enlutada, o *Defesa de Espinho* manifesta as mais profundas condolências.

OPINIÃO • ECOS DA CIDADE • José Domingues

Festa na Paróquia

Na quinta-feira, dia 18, houve Festa do Crisma na nossa Paróquia, tendo-se deslocado cá, para o efeito, o bispo auxiliar, D. António Maria Bessa Taipa, que crismou 113 jovens.

Foi, como digo, uma Festa da Paróquia, porque se aqueles 113 jovens cumprirem o que o Sacramento da Confirmação exige deles, algo de bom surgirá no futuro.

O pior é se alguns dos que durante todo este tempo se prepararam viram costas à Fé, como infelizmente muitas vezes acontece, servindo-se apenas do acto que agora foi feito, para quando forem chamados a serem padrinhos (ou madrinhas) de alguma criança que vá ser baptizada - pois, como sabemos, começa a ser exigível tal Sacramento, para o efeito!...

Espero que não, porque não posso aceitar que algo tão importante para a Fé católica, como é o Sacramento da Confirmação (que no meu tempo fazia de quem o recebia cristão perfeito, porque seria soldado de Cristo, isto é, o que "lutaria" para a vitória cristã) sirva para camuflagem de algo. Seria uma heresia, obviamente.

Não façam como os que têm responsabilidades em paróquias, mas não cumprem, nem como os que vão à comunhão, sem qualquer preparação, mas vão porque querem mostrar-se, perante um "acto social"!

Por isso, jovens crismados, sede vós os autênticos soldados de Cristo. Sede o fermento de que nos fala o Evangelho, para poderdes levedar a "massa", que tão necessitada está de alguém que a transforme no autêntico alimen-

to que rejuvenesça esta nossa sociedade envelhecida pela corrupção, maus costumes, falta de educação e, sobretudo, respeito pelo próximo (não digo amor ao próximo, porque também a palavra "amor" está absolutamente corrompida)!!!

A quem caberá a culpa do aumento do alcoolismo?

Tem-se falado muito sobre o aumento do alcoolismo em Portugal: é na TV em programas específicos sobre droga e alcoolismo, é na rádio, é na comunicação social, em geral.

Mas o que vemos na prática, é fazer-se absolutamente o contrário do que ouvimos nesses programas. Senão, vejamos:

- Na nossa TV. (e refiro-me à TV porque é o órgão da comunicação que nos entra pelos olhos e pelos ouvidos) vemos programas de incentivo ao alcoolismo!

Vejamos se não é verdade que a Cerveja "A" patrocina o Festival "X"; que a cerveja "B" patrocina a nossa Selecção; que a cerveja "C" patrocina o Festival "Z"!!...

Não é verdade que somos bombardeados com a publicidade da Sagres, Super Bock, Carlsberg, Tuborg, Imperial, etc., etc; ao Bacardi, ao Martini, etc; e ao Smirnoff, Eristoff, Activ, etc; (estas, altamente alcoólicas) com programas altamente sugestivos para que a nossa juventude "entre nessa aventura"??...

Porquê tanta publicidade às bebidas alcoólicas?... A quem interessa o aumento do alcoolismo entre os jovens?...

- Somente às nossas televisões?!... Ao grande capital, para ir enchendo os bolsos à custa da

desgraça alheia?!...

- E os que nos governam, que fazem para minorar tal flagelo que, sem darmos por isso, vai destruindo, na nossa juventude, os seus melhores valores de respeito pela sua própria dignidade, pelo respeito mútuo e pelo respeito devido a terceiros?...

- Nada?!... Porquê?!...

- Não será que se esquecem que, enquanto poderão estar em reuniões de convivas, a beber o seu "drink", os seus filhos também poderão estar noutros lugares muito mais desaconselháveis?!

Entendamo-nos:

Não é somente um ou outro, a mandar umas "bocas" (como eu) sobre determinados males, que conseguem "levar o barco a bom porto" - tenho consciência disso - enquanto muitos outros aplaudem, dizendo "...escreve, porque tu tens razão..." mas ficam nas covas, escondidos, para não dar a cara!

Não! Isto não é trabalho para um... mas para muitos, que se deverão juntar, analisar e chegar a um consenso geral, tal como no "Ver, Julgar e Agir" que era o método seguido pela JOC e LOC do meu tempo.

Então, de certeza, que os valores da nossa juventude serão salvaguardados, porque através da análise dos valores e contravalores, por certo pensará a favor os valores, tendo em vista a construção do "amanhã" pelos nossos jovens de hoje!!!

Veneza multa donos de cães

Já me estava a preparar para enviar ao DE o que tinha pronto para enviar, quando um amigo me chegou com a notícia, extra-

Iniciativa do Centro Comunitário

Teatro na Ponte de Anta

O Centro Comunitário do Bairro Habitacional da Ponte de Anta, projecto promovido pela Cerciespinho, realiza amanhã a festa de encerramento de actividades com a apresentação da peça de teatro 'Branca de Neve e os Sete Anões', além do 'Mundo Mágico da Dança'.

Este espectáculo é protagonizado pelos jovens utentes do Centro Comunitário que, durante o ano, dão vida às secções de teatro e dança deste espaço de dinamização social e cultural, oferecendo aos moradores do bairro divertidos espectáculos.

O espectáculo está marcado para as 21 horas e decorre na Escola Primária n.º 3 de Anta, sendo a entrada gratuita.

À sexta-feira à noite

Refeições gratuitas

O Sector Social da Paróquia de Espinho pretende começar a distribuir, toda as sextas-feiras à noite, refeições gratuitas por todos aqueles que necessitam de ajuda, junto ao Edifício das Palmeiras, na Avenida 8, na estação da CP e no Salão Paroquial.

Mas para que esta iniciativa seja uma realidade é necessária a ajuda de todos, pelo que a paróquia agradece a quem deixar um simbólico donativo no Salão Paroquial, que pode ser: iogurtes, batatas, nabos, couve, alho francês, feijão, cenoura, pão, queijo, fiambre, salsichas, água, sal, massa, arroz, concentrado para sumos, fósforos, colheres de plástico, papel aderente de cozinha, guardanapos e fruta variada.

Esta iniciativa conta com a colaboração das empresas: Aipal, Pepim, Pá Velha, Novo Horizonte, Forno de Espinho, Frutas Paula, Frutas Isaura, Frutas Maria Angelina, Frutas Rosinha Fazendeiro, Frutas Emília Teixeira.

Open Marsil em ténis

Tiago Godinho qualificado

Um dia depois de ter ultrapassado o 'qualifying', Tiago Godinho garantiu, na terça-feira, o apuramento para a segunda eliminatória do quadro principal do Open Marsil, a segunda de quatro etapas do circuito satélite de 25.000 dólares, pontuável para a classificação mundial, que a João Lagos Sports está a organizar no Complexo de Ténis de Espinho.

Tiago Godinho obteve uma vitória retumbante, pelos parciais de 6-0 e 6-1, em 59 minutos, sobre o espanhol Ricardo Soriano-Gallo.

Ontem foi o dia de estreia para Pedro Leão que jogou com o argentino Alejandro Poberaj e para Hugo Anão, Rui Machado, Hélder Lopes e André Lopes.

ida do 'Jornal de Notícias' de 23/7 que, com a devida vénia, ousou transcrever, na íntegra:

"O município de Veneza, a célebre cidade do Norte de Itália, aumentou para mais do dobro o valor da multa a pagar pelos donos dos cães que façam as necessidades na via pública. A partir do próximo dia 1 de Agosto, a coima será de 250 euros. Actualmente, a tarifa para os proprietários que se esquecem do pequeno saco e da pá para retirar os dejectos dos animais é de 100 euros, valor igual ao praticado em Roma. Em Veneza, habita uma população de 11 mil cães."

Não serão necessárias mais acrescentos, para se saber que os italianos cumprem regras que aqui não se quer cumprir. Será porque nos julgamos superiores a eles?!

Casa para o Orfeão - e agora?...

O mês de Julho está a terminar. Como nos foi dito, o Orfeão de Espinho vai deixar a sede onde "viveu" estes últimos anos.

Sinceramente, é já com alguma saudade que estou a escrever estas linhas, mas estou convicto de que os bons amigos se irão juntar para a resolução de tão gravoso problema - que é o da falta duma casa, onde esta cerca de meia centena de jovens possa continuar o trabalho cultural que, com tanto gosto, encetou.

Aos nossos responsáveis locais (Município e Junta) lanço também o apelo para que colaborem no sentido de que esta crise porque está a passar o Orfeão seja rapidamente debelada.

"Máquinas Milionárias"

Casino de Espinho entrega mais um automóvel

António Pedrosa da Silva, de 26 anos, natural de Espinho, foi o grande vencedor do concurso "Máquinas Milionárias", que o Casino de Espinho vem a realizar há já alguns anos. O feliz contemplado levou um automóvel de marca Alfa Romeo Spider, no valor aproximado de 38 mil euros.

A chave do valioso automóvel foi entregue ao feliz contemplado pelo Director-Geral Adjunto do Casino de Espinho, José Duarte e contou com a presença de um dos responsáveis pelo concessionário da marca na cidade de Espinho.

A realização destes concursos estender-se-á ao longo do ano, contemplando, ainda, diversos sorteios semanais de televisões, câmaras digitais, vídeos e viagens, entre muitos outros prémios.



Fotos VÍTOR LANCHAS



EM LOCAL PRIVILEGIADO DA CIDADE DE ESPINHO

AVENIDA 32

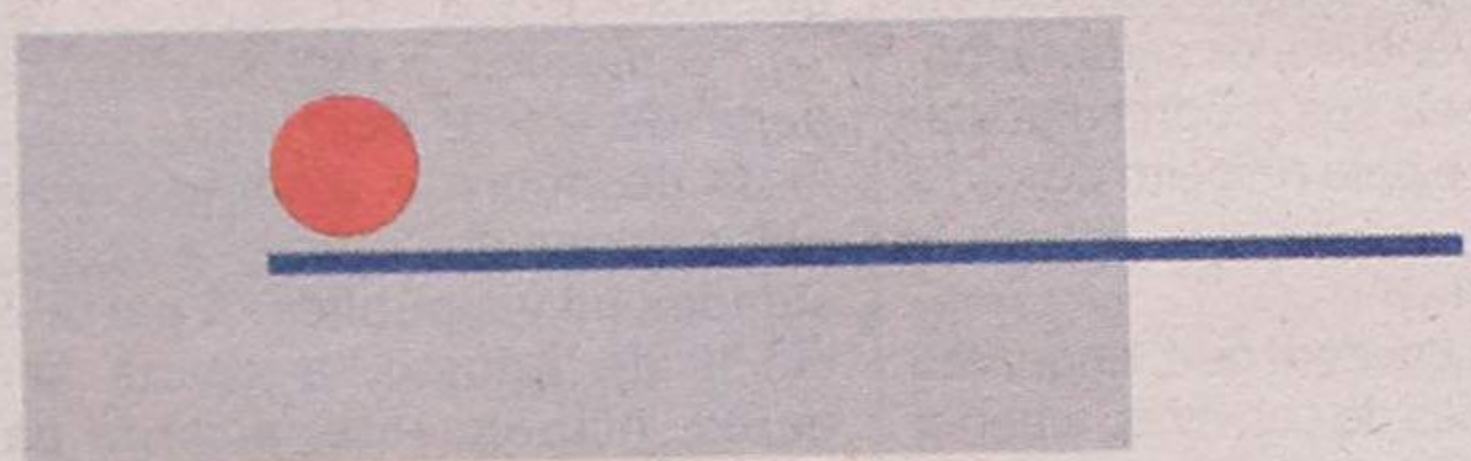

LINHA D'ÁGUA

T-2 T-3 Duplex

ACABAMENTOS DE QUALIDADE



Stand de Vendas no Local • Tel.: 96.451 6030

AV. DA PRAIA - N.º 2192 - ESMORIZ • TEL. 256 755 657

e-mail: paulo_pereira@cordex.com

FAÇA A SUA SIMULAÇÃO DE CRÉDITO À HABITAÇÃO EM
www.apt-imobiliario.com