

Leça na II B ou nem isso...

Sp. Espinho (quase) na II Liga

página 19

Colisão no cruzamento

Ferido grave na Rua 33

página 23

Susto na Baía
Homem salvo de afogamento

página 23

Atropelado na Rua 19

"O condutor nem me socorreu!"

página 23

Quedas graves de idosas

Passeios perigosos

página 5



De veraneantes e emigrantes

Lotação 'esgotada'

página 11

Nova Direcção do Leo
"Unir o clube para servir a comunidade"

página 6

José Dias em Espinho
"Sinto-me como no Rio de Janeiro!"

páginas 2 e 3

Lions festeja 25 anos
"Servir e não servir-se"
– eterno lema

página 7

José Dias, cenógrafo e vice-reitor da Universidade carioca

"Sinto-me em Espinho como se estivesse no Rio de Janeiro!"

José Dias ministrou um curso de formação de teatro em Coimbra e gozou férias em Espinho. O vice-reitor da Universidade do Rio de Janeiro ficou encantado com o pulsar desta cidade banhada pelo Atlântico, com "a energia, a alegria e a vida" que "a praia e a Rua 19" lhe transmitiram. Dividindo a sua actividade entre as vertentes académica e cultural, José Dias já se destacou na cenografia de produções televisivas (na extinta TV Tupi e na badalada TV Globo), como, por exemplo, nas telenovelas 'Gabriela' e 'O Bem Amado'.

Lúcio Alberto (texto)
Carlos Salvador (fotos)

Na véspera do regresso ao Brasil, José Dias concedeu uma entrevista ao jornal *Defesa de Espinho*, aproveitando o ensejo para retribuir a "simpatia" da família portuguesa da sua esposa Mónica (também carioca e professora de teatro). "Quero agradecer aos meus primos espinhenses esta visita a uma cidade tão encantadora. A minha esposa é que é prima, mas eu é que tenho Dias no nome! Só por isso já me considero filho de espinhenses! Quero agradecer o convite da família para que pudéssemos vir para cá e como já tinha este convite para dar um curso em Coimbra aproveitamos e viemos até Espinho."

— Como é que surgiu o convite para dar formação em Coimbra?

— Este convite surgiu porque a minha Universidade firmou um convénio com o Instituto Politécnico de Coimbra e através do projecto Coimbra — Capital Nacional da Cultura 2003 foi possível a minha vinda a Portugal para ministrar este curso em Coimbra.

Foi um curso de formação e informação na área do teatro, na área da cenografia, para que pudesse dar um panorama aos interessados nesta área. Para nossa surpresa, não tínhamos alunos só de Coimbra. A divulgação foi boa e teve uma repercussão muito grande em Portugal. Eu tinha alunos de Leiria, Coimbra, Guimarães, Madeira, de várias províncias de Portugal como também tínhamos dois alunos franceses, um cubano que estava a passar férias cá e soube do curso, um aluno de Milão... Alunos de vários lugares! Eram mais de 80: houve uma selecção e ficamos com 50 alunos.

O curso foi de três semanas, um fase de arranque deste convénio que foi assinado en-

tre a minha Universidade e o Instituto Politécnico.

— O curso tem duas fases, uma primeira de introdução à linguagem e técnica e uma outra sobre o edifício teatral. E o que é o edifício teatral?

— A primeira fase foi trabalhar o texto e o espaço cénico, para que pudéssemos criar uma ambientação. E o segundo módulo, que não sei quando vai acontecer, será sobre arquitectura cénica, sobre o edifício teatral, sobre o projecto, a elaboração, a construção do edifício teatral, quais são as necessidades técnicas, de função dos elementos numa caixa cénica. Actualmente os arquitectos não têm essa formação e não sabem como projectar um teatro, uma casa de espectáculos. E, por isso, vão pelos livros, onde procuram enriquecer essa lacuna de informação, mas não é correcto porque não têm a vivência e é muito importante a vivência.

A pessoa que faz o espectáculo, que trabalha numa espectáculo, ao elaborar o projecto do edifício teatral, colocaria as necessidades reais e técnicas para que o espectáculo possa acontecer. Mas, de uma forma geral, o arquitecto não tem a humildade para convidar um profissional que conheça essa área, e são poucos, para orientá-lo. O Brasil aprendeu essa técnica e construiu os seus grandes teatros com os portugueses. No século XVIII, início do século XIX conseguiram construir os grandes teatros, todos edifícios teatrais com uma arquitectura cénica de acordo com as necessidades de fazer espectáculos, mas essa informação perdeu-se com a morte dos portugueses que não a passaram a outros portugueses. Mas o Brasil conseguiu resgatar essa memória, embora se conte pelos cinco dedos da mão os profissionais que consigam fazer um bom projecto de um edifício teatral. Em Portugal há uma carência muito grande porque os profissionais foram aqui para lá e não deixaram discípulos cá. Esse módulo é para arquitectos, cenógrafos e pessoas que estão a fazer artístico para que quando elaborarem um projecto tenham noção das necessidades técnicas.

— Como é que um vice-reitor da Universidade do Rio de Janeiro consegue conciliar a docência com o mundo do teatro?

— Na verdade fui eleito vice-reitor da Universidade pela segunda vez, mas trabalho com o reitor desde 1996. Ele é médico-cirurgião e eu sou da área artística. Então dizemos que unimos a ciência à arte, pois eu tenho uma sensibilidade e ele tem outra. Eu sempre fui um homem ligado à vida académica e à vida artística; nunca tirei o pé de um lado ou do outro, porque só acredito numa pessoa que ensine, mas que esteja actuando na área, ainda mais na área das artes. É muito difícil ensinar arte sem praticá-la; temos de estar com a mão na

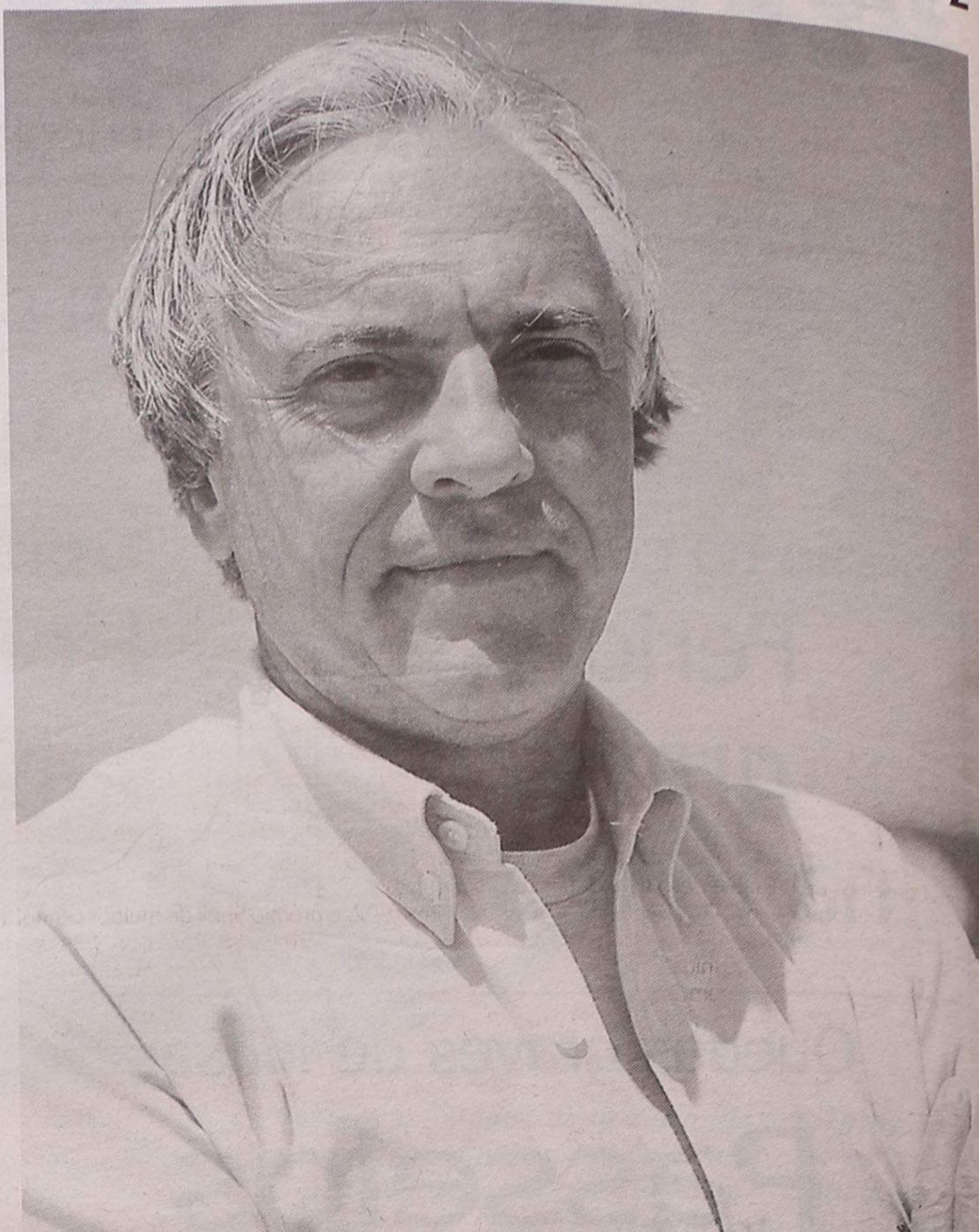

massa. Eu fazia arquitectura, larguei e fui estudar teatro e cenografia. Fiz um curso de especialização; depois fiz mestrado, fiz doutoramento; hoje sou catedrático em cenografia. Cheguei ao topo máximo: sou o segundo doutor em cenografia no Brasil, sou o primeiro professor titular de cenografia da minha Universidade e nunca deixei de fazer cinema, teatro ou televisão.

Passei dois anos na Rede Tupi, 16 na Rede Globo, fiz telenovela, seriados, jornalismo: fiz tudo o que se pode imaginar! Chefeei uma equipa de 450 homens, mas sempre com um pé na vida académica! Fui chefe do departamento de cenografia da minha Universidade durante 24 anos. Em teatro fiz para cima de 280 espectáculos.

Tem de se saber conciliar!

Como vice-reitor candidatei-me em 1996, ganhamos com 60 por cento dos votos na área administrativa, académica e na discente. Depois ganhámos nos três conselhos universitários, só que o presidente da época não nos nomeou, nomeou o terceiro. Em 2000 ganhamos novamente e então fomos nomeados pelo Presidente da República e pelo ministro.

A vida académica é durante o dia, durante a manhã e a tarde dedico-me à Universidade, e à noite estou ensaiando, montando um espectáculo ou participando num evento relacionado com a área artística. Por vezes, à noite também tenho de representar a Universidade, viajar, mas sempre deixando espaço para a vida artística.

— O teatro e o cinema brasileiros chegam esporadicamente a Portugal, mas as telenovelas surgem em catadupa... Há explicação para isso? São os portugueses que apenas se interessam por novela, ou os brasileiros que apenas transportam este produto para o exterior?

— Nos últimos 20 anos houve uma evolução muito grande no mundo. No início do século XX o número de espectáculos que iam ao Brasil era fantástico! Portugal produzia muito teatro e iam todos para o Brasil e Argentina — Buenos Aires, Rio de Janeiro e São Paulo — e voltavam a Portugal. Os artesãos, os técnicos, foram de Portugal, foram eles que nos ensinaram, mas hoje existe carência. O Parque Mayer é um exemplo. Lisboa era um centro de cultura, mas o país começou a perder a sua cultura internamente, cultura que exportava e isso é um problema muito sério. Mas para recuperar isso, tem de haver formação de mão-de-obra. O que eu vim fazer a Coimbra é isso: formar mão-de-obra, a minha intenção é fazer que desse grupo saíam pessoas que se possam aperfeiçoar e desenvolver o seu trabalho, resgatando esse memória.

A TV Globo é uma indústria que vende para o mundo inteiro, passa até na China. Aqui tem boa aceitação porque não existe o problema da dobragem e o português se identifica muito com o brasileiro. Difícil não se tem um parente no Brasil...

— Uma revista portuguesa revela em manchete que

nas novelas brasileiras "o português é sempre porco, feio e burro"...

— Eu não concordo que todas as personagens portuguesas sejam caracterizadas dessa forma. Isso surgiu em função do seriado 'Quinto dos Infernos'. Uma novela são mais de 200 capítulos e uma mini-série são 30 capítulos, no máximo; para que ela amarre o público tem sempre um lado mais emotivo e com relação ao personagem criado tem de se utilizar o humor, porque se fosse fazer a coisa histórica, fielmente, sem humor, não teria audiência. Por isso se usa a liberdade poética, dando uma conotação mais picante, mas não acredito que se caracteriza o português sempre dessa forma.

— E o ensino no Brasil está bem? Recomenda-se...

— Está bem na medida do possível e do esforço de todos nós, professores, Universidade, porque também estamos com um problema sério. Aumentamos o número de alunos, o número de cursos, os professores foram-se especializando, exigiu-se uma carga horária maior para compensar o número de professores que se foram aposentando, assim como os funcionários. A produção do professor ao nível da pesquisa e do próprio ensino aumentou, mas com isso não houve aumento do número de professores e funcionários. Por isso, lutamos por autonomia para que possamos tentar resolver o problema da universidade. Não acredito que nenhu-

Académica e artisticamente Currículo invejável

Mestre e Doutor pela Universidade de São Paulo, desenvolvendo pesquisa sobre a arquitetura cénica no Brasil, o carioca José Dias começou a sua carreira de cenógrafo como assistente de Pernambuco de Oliveira, em 1969.

Ao teatro dedica maior parte do seu tempo, não só através de trabalhos profissionais, mas também pelo desempenho de funções académicas: além de professor na Escola de Belas Artes da Universidade Federal do Rio de Janeiro (UFRJ), é professor titular e foi chefe do Departamento de Cenografia da Escola de Teatro da Universidade do Rio de Janeiro (UNIRIO) de 1974 a 1996, onde ministra um curso no programa de pós-graduação em teatro.

Primeiro professor titular por concurso público de provas e títulos da Escola de Teatro do Centro de Letras e Artes da Universidade do Rio de Janeiro e o primeiro professor titular de cenografia por concurso público de provas e títulos no Brasil.

Em 1996, escolhido em 1.º lugar para vice-reitor em consulta à comunidade da Universidade do Rio de Janeiro (UNIRIO), com 51,7% do total de votantes, nos segmentos docentes, técnico administrativos e discentes e com 60% nos Conselhos de Ensino e Pesquisa, Universitário e Curadores.

Em 2000, escolhido em 1.º lugar para vice-reitor em consulta à comunidade da Universidade do Rio de Janeiro, com 21,30% do coeficiente eleitoral e 29,17% do percentual de votos válidos, do total de votantes, nos seg-

mentos docentes, técnico administrativos e discentes. É o primeiro vice-reitor da UNIRIO legitimamente eleito pela comunidade universitária e legalmente empossado.

Como cenógrafo e figurinista, já participou em mais de 220 espetáculos, a maioria deles no Rio de Janeiro (RJ) e em São Paulo, tendo alguns deles 'excursionado' pelo Brasil e exterior. Da qualidade desses trabalhos resultaram indicações e prémios para o troféu Mambembe, em 1983, pela cenografia de 'Besame mucho', de Mário Prata (RJ); em 1984 (São Paulo) e 1986 (RJ), pela cenografia de 'Duetto para um só', de Tom Kempinski; para prémios Mambembe e Molière; em 1987, pelo trabalho 'Um piano a luz da lua', de Paulo Cesar Coutinho (RJ); em 1984, recebeu o prémio Mambembe, pela cenografia de 'Simon/Simon', de Isaac Chocron (RJ).

Em 1985, recebeu o prémio IBEU de teatro (RJ) com a peça 'Este mundo é um hospício', de Joseph Kesselring; em 1989 o prémio Molière pela arquitetura cénica de 'A trágica história de Dr. Fausto', de Christopher Marlowe (RJ), avaliado pela Congregação da Escola de Belas Artes (UFRJ) com o prémio Medalha de Ouro e Prémio Viagem.

Em 1992, o prémio Shell de melhor cenografia pelos seus trabalhos: 'Romeu e Julieta', de William Shakespeare e 'Comunicação a uma academia', de Franz Kafka (RJ).

Em 1994, o prémio Oscarito (SATED) como melhor cenógrafo do ano no Rio de Janeiro.

Indicado para os prémios Shell – no primeiro e segundo semestres de 1995 – e Mambembe no primeiro semestre de 1995 (RJ).

Em 1996, os prémios Mambembe e Shell como melhor cenógrafo de 1995 pela cenografia de 'Lima Barreto ao 3.º dia', de Luís Alberto de Abreu e Édipo Rei, de Sófocles (RJ).

Em 1996, foi indicado para o prémio Cultura Inglesa (RJ) com o espetáculo 'São Hamlet' inspirado no 'Hamlet', de William Shakespeare.

No primeiro semestre de 1997 também foi nomeado para o prémio Shell (RJ) pela cenografia de 'Cartas Portuguesas', de Mariana Alcoforado.

Em 1997, ganhou o prémio Mambembe com a cenografia de 'Divinas Palavras', de Ramon Del Valle Inclán (RJ).

Em 1998, referenciado no primeiro semestre para o prémio Cultura Inglesa de Teatro (Rio de Janeiro).

Em 1999, foi laureado com os prémios Cultura Inglesa de Teatro e Paschoalino, com os espetáculos 'A profissão da Senhora Warren', de Bernard Shaw e 'Romeu e Julieta, uma história de amor', de Ariano Suassuna (Rio de Janeiro). Nomeado no segundo semestre de 1999 para o prémio Shell, com o espetáculo 'Bispo Jesus do Rosário – A via sacra dos contrários', de Clara Góes (RJ).

Em 2002, recebeu, em Fortaleza, Ceará, o prémio Waldemar Garcia, e ainda neste ano foi diplomado como Conselheiro Emérito do Conse-

lho de Minerva da Universidade do Brasil (UFRJ).

Na sua passagem pela televisão, trabalhou na extinta TV Tupi (1972-1973), mas foi na TV Globo que deixou trabalhos importantes, onde esteve de 1974 a 1989, sendo responsável pela cenografia dos casos especiais ('O silêncio é de ouro', 'Feliz aniversário', 'Ciranda cirandinha', 'Jorge um brasileiro', 'A morte e a morte de Quincas Berro d'água', entre outros) e do seriado 'O Bem Amado'.

Participou também na equipa de cenógrafos de novelas ('Gaórla', 'A Escalada', 'O Grito', 'Bravo', 'Saramandaia') e ocupou o cargo de cenógrafo chefe do sector de montagens naquela emissora, entre 1979 e 1981.

Foi ainda responsável pela cenografia de 'Casos Verdades' (1985), 'Teletema' (1986). Na linha do 'show', participou em 'Chico Total' (1981) e 'Fantástico' (1987-1989).

Durante anos, prestou assessoria técnica ao antigo INACEM (FUNARTE), nas reformas, construções e adaptações de teatro em vários estados. No Rio de Janeiro, foi responsável pelos projectos de reformas e modificações dos teatros: Gláucio Gill, Cidade, Ipanema e Sala Yan Michalski.

As suas mais recentes actividades nesta área são os projectos: Teatro Planetário da Gávea, transformando em Arena, Miguel Falabeú, Palácio da Justiça Federal, Teatro São Mateus (São Mateus – Espírito Santo), Teatro Pedro Calmon (Ministério do Exército – Brasília), Teatro do Palácio Rio Negro (Manaus Amazonas).

Representou o Brasil como delegado na Quadrienal de Cenografia de Praga, República Checa, em 1999.

ma Universidade Federal do Brasil consiga trabalhar sem ter uma fundação de apoio ao ensino e investigação e sem fazer parcerias.

Um estabelecimento de ensino, seja federal, estadual ou municipal tem de fazer parcerias para que possa desenvolver pesquisas e fazer a ligação à comunidade e geral, passando os conhecimentos.

Estamos com um poder de produção científica e a colocação de jovens junto da mão-de-obra é bem maior do que nos últimos anos. A qualificação dos professores melhorou, mas perdemos muitos professores e funcionários. Por isso, ficamos um pouco estrangulados.

– Pode-se então concluir que o Brasil não é só futebol, samba e telenovelas?...

– O Brasil não é o país do futebol, do samba, da cerveja ou das telenovelas. É um país em expansão, dobramos a formação ao nível de mestrados em todos os estados do Brasil. E, nas suas áreas, esses profissionais têm penetrado nas comunidades científico no mundo inteiro. Os brasileiros estão cientificamente muito bem colocados em termos de produção, de qualidade e acho que estamos em expansão, sem dúvida nenhuma.

– Esteve em Coimbra, em acção e formação e gozou férias em Espinho, visitando, entretanto, outras localidades, como Santiago de Compostela (na Galiza) e o Porto. O que é que Espinho lhe transmite?

– Posso ser sincero?!

– Pode e deve!

– Durante esse período em Coimbra passei uma semana trabalhando num auditório cheio de alunos, mas da parte da tarde saía e ia conhecer outras lugares. E eu ficava assustado porque não via nin-



guém! Coimbra e outras terras que visitei pareciam cidades fantasmas! Fui a Sintra, Óbidos, Píornas, mas nunca conseguia encontrar a população! Quando chegamos a Espinho as ruas estavam cheias de gente! Esta é uma cidade alegre e tem uma coisa muito especial: é a única cidade em que encontrei a sua população na rua! Esta coisa efervescente com toda gente a passear! Esta Rua 19 é uma maravilha! Esta praia é deslumbrante! Sinto-me como se estivesse em casa, no Rio de Janeiro! Sinto-me filho de Espinho!

– E perante esta sedução que passou a sentir por Espinho, poderá existir um intercâmbio em termos de teatro?

– Pode acontecer, se tivermos profissionais que me queiram ouvir... estou disponível!



Contra a corrente

Espelho(s)

A revista 'Focus' destacou em manchete que os portugueses são sempre referenciados nas telenovelas brasileiras como "porcos, feios e burros".

Instado a pronunciar-se sobre este desaguisado, o cenógrafo brasileiro José Dias atenuou, diplomaticamente, essa visão/interpretação da aludida revista portuguesa.

Num 'fait divers' publicado no 'Jornal de Notícias' lê-se, entretanto, o seguinte:

"Chiquíssima, finíssima, a actriz brasileira Arlete Sales sorri para a plebe do Porto, num intervalo das cansativas filmagens da nova telenovela da Globo, com o Douro em pano de fundo.

Distintíssima, a vilã de 'Porto dos Milagres' pergunta à jornalista se também é do Porto ou se, por acaso, será de Lisboa. Ao que a rapariga responde ser de Angola.

'Ah! É perto do Porto, não é.'

'Não. É Angola, Luanda.'

'Ah! Essa cidadezinha portuguesa, aí perto, que tem muito negro?'

'Não, caríssima. Angola, de África. Em frente ao Brasil.'

'Está bem.'

Nem obrigado, nem admiração, nem desculpa."

E ainda há quem se queixe do stress?!

A vida é para se levar com calma, porque as insinuações e os insultos podem fazer ricochete. E, pelos vistos, estes dependem sempre do ponto de vista de cada um.

José Dias, esse é de outro nível.

Portugueses e/ou brasileiros, cotados e/ou mediocres... há sempre quem seja diferente.

No mínimo, na educação.

Lúcio Alberto



Visando mediar o debate entre os comerciantes do Mercado Municipal e a Edilidade, a Associação Comercial de Espinho reforçou aos seus associados a sua postura de solidariedade e disponibilidade.

Associação Comercial assume diálogo com a Câmara

Comerciantes atentos ao Mercado Municipal

A Associação Comercial de Espinho realizou, no seu salão nobre, uma reunião com os comerciantes do Mercado Municipal para debaterem os problemas que irão surgir com as futuras obras de adaptação do referido Mercado.

Com a presença de todos os comerciantes que exercem a sua actividade comercial no Mercado Municipal, abriu a sessão o presidente da Associação Comercial, dando as boas vindas aos seus associados e, de sorriso rasgado, felicitando os associados que enchem o

auditério. De seguida, Manuel Marques passou a palavra aos comerciantes que manifestaram as suas opiniões, "sempre acompanhados pela Direcção."

Entretanto, o director Manuel Oliveira teceu alguns comentários "importantes" relativamente à reunião entre a Câmara Municipal (representada pelo vereador Manuel Rocha e Casal Ribeiro) e a Associação Comercial (representada por Manuel Oliveira e José Aleixo).

O dirigente José Aleixo apelou, por seu turno, "ao bom senso, à calma e à colaboração dos empresários para que todos saiam beneficiados", sublinhando-lhes que "desde o pri-

meiro dia que a Associação Comercial de Espinho está convosco e do vosso lado."

A Assembleia entregou, de seguida, ao presidente Manuel Marques a lista dos empresários que irão formar uma comissão para dialogar com a Câmara Municipal e a Associação Comercial.

Na óptica da Associação Comercial de Espinho, "a reunião terminou com grande êxito, visto todos os empresários saírem bastantes satisfeitos com a sua Associação".

De tal modo que "houve mesmo quem gostasse tanto do comportamento da Associação Comercial de Espinho que de imediato vários empresários tornaram-se sócios."

Semanário Registado na Direcção-Geral de Comunicação Social sob o n.º 100594

Fundado em 27/Março/1932

PROPRIEDADE - EMPES - Empresa de Publicidade de Espinho, Lda. Matriculada na Conservatória do Registo Comercial de Espinho sob o n.º 59, folhas 30 do livro C-1. Capital Social: 5.200,00 Euros Contribuinte: 500 095 540

Administração
Fernando Cunha (gerente)
Joaquim Vasconcelos (gerente)

Detentores com mais de 10% do capital
Solverde - Soc. de Investimentos Turísticos da Costa Verde, Lda.

Direcção
Lúcio Alberto
Email - lucio.alberto@mail.telepac.pt

Redacção
Manuel Proença
Sandra Soares

Colaboradores
Abreu Cepêda; Adérito Santos; Alberto Monteiro; António Duarte Estêvão; António Regedor; Carlos Campos (Suíça); Carlos Salvador; Dagmar Lourenço (Brasil); Jorge Madureira; José António Ribeiro; José Curral; José Domingues; Luís Madureira; Manuel Sancebas; Maria Fernanda Barroca; Maria Helena Vasconcelos; Mário Frota; Napoleão Guerra; Paulo Costa e Vítor Lancha.

Departamento de Produção
António Guerra

Publicidade
Joaquim Natário

Secretaria de Administração e Redacção
Cristina Fonseca e Fernanda Oliveira

Serviços Administrativos e Publicidade
Av.ª 8, 456 - 1.º andar - Sala R
Ap. 39 - 4501-853 ESPINHO Codex
Telef. / Fax: 22 734 15 25
Email-empes@mail.telepac.pt

Departamento de Redacção
Av.ª 8, 456 - 1.º andar - Sala H
Ap. 39 - 4501-853 ESPINHO Codex
Telef. / Fax: 22 734 15 25
Email-defesadeespinho@mail.telepac.pt

Impressão
NAVEPRINTER - Indústria Gráfica do Norte, SA - E.N. 14 (km 7,05)
Apartado 121 - 4471 MAIA Codex

Tiragem média
4.000 exemplares

Depósito Legal n.º 1604/83

Os textos (e ilustrações) de Opinião publicados nesta edição são da inteira responsabilidade dos seus autores, não vinculando, directa ou indirectamente, o cariz editorial e informativo deste jornal.

Telefones Úteis

A. Viação Espinho 22 734 03 23
Biblioteca 22 734 06 98
Bomb. V. Espinho 22 734 00 05
Bomb. V. Espinhenses 22 734 00 42
Câmara Municipal 22 733 58 00

Centro de Saúde 22 734 11 67
Clínica Costa Verde 22 734 58 85
Clínica N.ª S.ª d'Ajuda 22 734 26 95
Clínica S. Pedro 22 734 47 14
Policlínica 22 733 06 40
CTT - Rua 19 22 733 06 31
CTT - Anta 22 733 06 61
EDP (agência) 22 734 83 87
EDP - Avarias 800 506 506

EDP - Leituras 800 236 236
Estação CP 22 734 63 12
Fisioclinica 22 731 49 86
Brigada Fiscal 22 734 11 96
Hospital Espinho 22 733 11 30
Hospital V. N. Gaia 22 379 42 11
S. Sebastião (S.M.Feira) 256 37 97 00
Junta Freguesia 22 734 44 18
PSP 22 734 00 38

Registo Civil 22 734 05 99
Repartição Finanças 22 734 07 50
Saneam. Básico (avarias) .. 22 733 58 40
Táxis (Câmara) 22 734 31 67
Táxis Costa Verde 22 734 01 18
Táxis (Graciosa) 22 734 00 10
Táxis União, Lda. 22 734 80 17
Táxis Unidos 22 734 22 32
Táxis Verdemar 22 734 35 00

Tesouraria Fazenda Pública 22 734 37 30
Tribunal 22 734 23 51

Anta

Farmácia 22 734 11 09
Junta Freguesia 22 734 64 53
Lar da 3.ª Idade 22 734 46 51
Unidade de Saúde 22 734 58 10

Guetim

Junta Freguesia 22 734 42 26

Paramos

Centro Social 22 734 20 05
Farmácia 22 734 63 88
Junta Freguesia 22 734 27 10
Reg. Engenharia 22 734 20 23
Unidade de Saúde 22 734 50 01

Silvalde

Junta Freguesia 22 734 40 17
Unidade Saúde Marinha 22 734 31 01
Unidade Saúde Silvaldinho . 22 734 36 42

Apartamentos T2 novos desde 60.000 € (12.029 cts.)

Escritura, registos e sisa pagos. S/ sinal, prontos a escriturar. Cozinha equipada com placa, forno, exaustor e esquentador. Lareira, portões c/ telecomando.

Serrado - Paços de Brandão

227455563 - 227457150 - 912118144

Aluga-se loja

173 m² - Boas montras

Avenida da Praia - Esmoriz
Zona de muito movimento

Preço 748,20 € (150 cts) negociáveis

Trata 22 762 85 57

T3+1 - CENTRO ESPINHO

30.000 CTS - 149.639 €

P. habitar, cozinha c/ copa, 3 WC, 1 suite, sala c/ lareira e recuperador, 145 m², c/ garagem e arrumos.
Tipo andar moradia

Contacto: 96 356 2653 - Gaiporto, Lda - Lic AMI - 1928

T3 - ESPINHO

27.000 CTS - 129.690 €

Rua 30, como novo, sala c/ lareira, varandas, arrumos, pisos em madeira, garagem, vistas de mar, etc..

RibeScape



PROMOÇÃO



MONTAGEM GRATUITA DE AMORTECEDORES

Lugar de Miros • Zona Industrial • Silvalde
Telef. 22 732 12 76 • Fax 22 731 03 12 • Tlm. 96 627 25 71

VENDE-SE

Terreno - Espinho

Perto da zona escolas - Rua 33
Área + ou - 300 m², poss. de construção cave + 3 andares + jardim e logradouro ou grande vivenda c/ 2 frentes

Tele. 91 91 94 451

VENDE-SE MORADIA com três frentes e com quatro quartos. Com entrada independente e garagem para dois automóveis. Tel: 256 36 26 65.

ALUGA-SE PAVILHÃO com 144 m² de área coberta e 100 m² de área descoberta. Tel: 256 36 26 65.

ALUGA-SE em Lamas, na Rua do Bairro da Mata, **DUAS LOJAS GEMINADAS**, com cave e lugar de estacionamento, com 180 m². Tel: 256 36 26 65.

De duas idosas Quedas graves na Avenida 32 e na Rua 38

Duas idosas, ambas de Espinho, caíram alegadamente devido aos irregulares pisos por onde, recentemente, circulavam, contraindo lesões graves.

Lúcio Alberto (texto)
Vitor Lancha (foto)

Com 80 anos e, por isso, enorme dificuldade numa fraca e rápida recuperação da fractura da bacia, uma delas encontra-se internada numa unidade hospitalar do Porto, na sequência de uma queda no passeio nascente (foto publicada na primeira página desta edição) da Rua 38 (no troço entre as Ruas 17 e do Progresso).

A outra, com cerca de 65



anos, caiu no passeio poente (foto ao lado) da Avenida 32, junto à rotunda da Rua 19,

sofrendo lesões num braço e na coluna.

Em ambos os casos, segun-

do fonte próxima dos respectivos familiares, são equacionadas acções jurídicas, "por

danos físicos e financeiros", face "ao lastimável e perigoso estado dos passeios".

OPINIÃO • ECOS DA CIDADE • José Domingues

Orfeão com a casa às costas...

Como venho noticiando, a situação do Orfeão de Espinho não é boa, precisando de urgentes medidas para sanar esta crise.

Há dias, em conversa com um antigo orfeonista, amigo da colectividade e meu amigo pessoal, ele alvitrou a necessidade de se criar uma comissão para tratar do alojamento da mais antiga colectividade cultural do concelho de Espinho.

Para o efeito, terá de se efectuar uma Assembleia Extraordinária, aberta a outros amigos que queiram ajudar a ultrapassar esta situação.

Pela minha parte, tudo farei, que esteja ao meu alcance, para que o Orfeão de Espinho, com os seus 91 anos de vida, não continue a vagar, qual caracol com a casa às costas, daqui para acolá!

O Orfeão de Espinho tem uma história gloriosa, que não deve ser votada ao ostracismo, mas sim analisada em todas as suas vertentes.

Veja-se, por exemplo, a exposição no Multimeios, sobre as Batalhas de Flores que decorreram até 1915, primeiro promovidas pelo Orfeão e pelo Grémio dos Imparciais (como sabemos, o Orfeão de Espinho foi criado dentro daquela colectividade em 11-2-1911, só se tornando completamente independente em 1915) para mais tarde ser somente o Orfeão a ombrear com tal organização, sob a égide do grande Fausto Neves.

Segundo me é dado saber, a exposição dos eventos seguintes vai também ser feita, com a mesma pompa e circunstância no mesmo local.

Pelo que digo e pelo que está a ser demonstrado, mais uma vez se verifica que esta colectividade de proveta idade, mas sempre a rejuvenescer, merece o carinho de todos os bons espinhenses nados ou de coração, pelo que o movimento que o nosso amigo C.L.F. alvitra tem toda a razão de ser.

Da parte do Povo de Espinho e demais entidades locais, espera-se todo o apoio.

Ruas, passeios e passadeiras

Tenho abordado este problema já por diversas vezes, e mais uma vez o venho lembrar: são bastantes as ruas e passeios até no centro da cidade, que se apresentam em estado

deplorável.

Quanto a estes, foram diversos os motivos que levaram a que os ditos fossem danificados, todos eles – é verdade – para proporcionarem mais conforto aos respectivos utentes.

Creio, porém, que não deveria caber à Edilidade o arranjo dos mesmos, mas sim às empresas (EDP, PT, Gás, etc.) que os danificaram, demais que são elas que usufruem dos respectivos proveitos. Mas já que o não fazem, pede-se à nossa Edilidade que o mande fazer, para que os nossos visitantes não levem de cá uma péssima impressão. (Depois... ficariam mais atraentes para que os veículos automóveis os ocupassem, mesmo sem deixarem o mínimo espaço para o peão transitar – entenda-se!!!)

Quanto às nossas ruas, são bastantes as que têm o piso muitíssimo degradado, ocasionando alguns danos em veículos.

Exemplos do que acabo de dizer são, entre outras, os altos e baixos, além dum ou outro buraco, na Rua 14, 16, 18, 62, etc.

Trata-se de situação deveras aborrecida, causadora de alguns transtornos, pelo que se pede à nossa Edilidade a devida atenção para o seu arranjo urgente.

Não se vai a Roma num dia! – ouve-se dizer a cada passo – e compreende-se que não se possa fazer tudo de imediato, mas... hoje uma, outra depois, num misto de boa vontade e sentido de serviço, tudo se pode fazer.

Quanto às chamadas passadeiras para peões, algumas são quase invisíveis. (Talvez seja a sua quase invisibilidade uma das razões porque os condutores de veículos automóveis estacionam em cima das mesmas... Quem sabe?!...)

Ora, em vez das pinturas, que hoje se fazem e passado pouco tempo estão quase apagadas, não seria de toda a conveniência a colocação de cubos (ou paralelepípedos) de calcário, ou outro material congénere, de modo a que a sua visibilidade perdure?

Fica mais caro, é certo, mas seria outra limpeza, e a longo prazo teríamos a compensação dos gastos despendidos.

Aqui deixo estas lembranças. A sua concretização ou não, não me diz respeito!

A verdade sobre os polícias de bicicleta

Vieram-me dizer que viram dois agentes da

PSP de Espinho a transitar de bicicleta na Rua 19, e que até na Rua X estavam a transitar a par, o que não era permitido por Lei.

Eu, sinceramente, não acreditei, alegando que talvez andassem em patrulha. Mas, o último dos meus interlocutores contrapôs, dizendo que "era impossível, porque até no cruzamento da Rua 18 estavam carros estacionados, nessa altura e que eles passaram por ali sem os mandar retirar, esgueirando-se por entre os mesmos..."

Porque já eram duas pessoas a dizer a mesma coisa, fiquei algo convencido, até porque o exemplo deverá partir de 'cima', isto é, de quem tem a missão de fazer cumprir as leis. No entanto, procurei indagar da veracidade dos factos, sendo informado que, de facto, eram polícias em patrulha.

Porque acho oportuno, vou aproveitar a oportunidade para esclarecer os nossos estimados leitores, quais os porquês do meu interlocutor frisar "que não era permitido por Lei transitar a par":

Segundo o n.º 1 do Art.º 90.º, "os condutores de motociclos, ciclomotores ou velocípedes, não podem:... e) – Seguir a par, salvo se transitarem em pista especial e não causarem perigo ou embaraço para o trânsito (neste caso de peões).

Do mesmo modo, também a alínea n) do Art.º 1.º, define: "Passeio – superfície da via pública, em geral sobrelevada, especialmente destinada ao trânsito de peões..."

E mais adiante, no Art.º 3.º n.º 2, lê-se: "As pessoas devem abster-se de actos que impeçam ou embaracem o trânsito, ou comprometam a segurança ou a comodidade dos utentes das vias."

Como sabemos, a Rua 19 foi fechada ao trânsito de veículos, (salvo para as horas de cargas e descargas) o que significa que é um passeio público para os peões (por isso equiparado ao passeio).

Ora, as bicicletas de passeio ou montanha (e até de corrida) passam por ali como sendo uma pista, por vezes ziguezagueando por entre os peões, outras vezes a fazerem cavalinho e outras, ainda, em sprints.

Sendo a bicicleta um veículo, eu entendo que deve haver, da parte dos senhores agentes policiais, a devida acção sobre os prevaricadores. Mesmo sendo a bicicleta de passeio equiparada a peão, actualmente, eu entendo que deve ser levada a proceder como peão, andando por este local (e outros destinados a lazer como é a Praça Dr. José Salvador e o Parque João de Deus) em marcha moderada, para não molestarem quem quer por ali passar tempos de lazer ou transitarem despreocupados.

Creio ter cumprido o dever de informar. Da parte de quem deve fazer cumprir, espera-se acção.

Por causa dos cães abandonados

Tive conhecimento de que ali, na zona da Escola Dr. Manuel Gomes de Almeida, costuma juntar-se uma matilha de cães vadios que, além de constituírem um perigo para os transeuntes, de noite tornam-se insuportáveis com o barulho que fazem, não deixando descansar aqueles que têm de se levantar frescos para o trabalho do dia-a-dia.

E digo que constituem um perigo, porque uma outra senhora já foi mordida por um dos tais, que lhe causou ferimentos num ombro e perna. E, como não têm dono, ninguém se responsabiliza pelos danos causados.

"Há dias – disse-me a senhora – contei 11 cães, engalfinhados nos restos da comida que umas pessoas lhes vão votar; e durante toda a noite ninguém pregou olho, por causa da barulheira que fizeram... e o meu filho tinha de se levantar cedo para ir para o trabalho!"

O que acabo de expor, ilustra o que costumamos dizer: as pessoas adquirem um cachorrinho, entretêm-se com ele (qual brinquedo) até determinada altura... e depois lançam-nos ao abandono.

A referida senhora disse-me, ainda, que até tem falado para a Polícia e para a Câmara, mas a situação insuportável (e até a constituir um perigo) continua na mesma.

Mas não ficaram por aqui as queixas: uma outra senhora também me disse que junto à sua casa, junto aos sacos de lixo com restos, que as pessoas ali deixam fora de horas convenientes, contara 15 cães, que acabam por se engalfinhar uns nos outros e fazem uma barulheira infernal.

Na minha opinião, estas situações só terminarão quando a Câmara se decidir pelo canil, tal como o sr. vereador me falou, onde os cães aguardarão que os seus donos ali os vão buscar, no prazo máximo de 15 dias (isto é, mais 8 dias do que manda a Lei), findos os quais a mesma Lei será cumprida. É que, espalhados por toda a cidade, há uma grande quantidade deles (alguns de grande porte) que se podem tornar num grande perigo para quem passa despreocupado da vida!

Tenho pena que assim tenha de ser, mas infelizmente há pessoas que não têm dignidade e, por isso, abandonam os pobres animais.

Mas que esta situação requer uma acção urgente, é indesmentível.

O movimento Leo é um clube juvenil de serviço e de companheirismo, indubitavelmente ligado aos Lions, que tem uma intervenção activa na comunidade espinhense, de que se destaca a Campanha da Saca. Depois de um período de menor dinamismo, a nova direcção assume querer unir o clube e angariar novos sócios, para que este possa voltar a ter a dimensão de antes.

Leo Clube de Espinho com nova Direcção "Unir o clube para servir a comunidade"

Sandra Soares

Sónia Nogueira é uma jovem natural de Espinho, a viver há alguns anos na Ponte de Anta, que acabou recentemente o curso de professora do primeiro ciclo e que depois de pertencer ao Leo Clube de Espinho há cerca de sete anos, assume pela primeira vez o cargo de presidente.

A jovem confessa algum receio ao assumir este desafio, pois está agora a iniciar uma carreira profissional, no entanto revela ter reunido uma equipa forte e contando com a colaboração da sua vice-presidente, Solange Marques, decidiu enfrentar o desafio "de estruturar bem o clube para que este possa voltar a ser mais activo e para que possamos prestar serviço à comunidade.

Para este ano o clube define como principal objectivo a união dos seus elementos, pois, como a presidente explica, "os actuais membros começam a entrar no mundo profissional, pelo que a disponibilidade começa a ser menor, por isso necessitamos de ter o clube bem estruturado para que possamos receber novos elementos, outro dos objectivos para o ano leonístico que agora começa".

Sónia Nogueira explica que "o clube recruta os seus novos elementos junto da paróquia ou nas escolas secundárias e eles podem ter 12 a 13 anos, já que os elementos mais velhos se responsabilizam por acompanhar os mais novos em todas as actividades, indo buscá-los e levando-os a casa".

Um verdadeiro Leo tem de ter um papel activo na sociedade e de contribuir para a mesma, daí efectuarem diversas actividades de que se destaca a Campanha da Saca, uma iniciativa levada a cabo na época natalícia e que já tem grande dimensão, implicando muito trabalho e uma organização antecipada.

Assim, os Leos pedem, normalmente, a ajuda dos Lions, dos grupos de jovens da paróquia de Espinho e dos escuteiros, pois apenas têm três dias para a entrega de panfletos e sacas e outros três dias para a recolha das ofertas. Mas apesar de ser "uma actividade bastante cansativa", Sónia Nogueira garante que é "uma das



mais gratificantes".
E exemplifica: "Numa das várias campanhas em que participei marcou-me uma história. Fui a uma das casas entregar um panfleto, vi as condições daquela casa e em vez de entregar o panfleto, fui ao carro e deixei ficar uma saca de alimentos. Muitas vezes os mais necessitados não pedem".
Durante esta campanha os

alimentos são guardados numa loja e escolhidos, para que se possam fazer cabazes a entregar aos mais necessitados, o

que sobra fica para a paróquia utilizar durante o ano.

"Conviver e partilhar ideias"

Mas além da actividade maior do ano leonístico, os Leos organizam outras iniciativas, participam de 18 a 22 de Setembro na Feira de Associativismo, com o objectivo de darem a conhecer o trabalho efectuado e participam activamente nas actividades de serviço dos Lions, nomeadamente na colheita de sangue e rastreio visual.

Em Outubro, os Leos também se juntam aos Lions numa visita ao Lar da Santa Casa da Misericórdia, onde, como Sónia Nogueira garante, "habitualmente se vivem momentos muito comoventes e bonitos com o convívio com os mais velhos". Mas pretendem ainda visitar a Cerci, organizando uma tarde de convívio em que são realizadas diversas actividades recreativas.

Outra actividade que pretendem repetir é a noite de mini-artistas, a realizar na Nave, em que diversas colectividades do concelho participam com os seus artistas mais jovens.

Mas para que possam transmitir o verdadeiro espírito Leo, Sónia Nogueira lembra que "temos de estar unidos e só conseguimos isso, convivendo. Com o objectivo de unir os elementos do clube e atrair novos sócios, vamos organizar diversos jantares, ocasiões nada formais em que possamos conviver e partilhar ideias, pois é nestes ocasiões que surgem os projectos mais interessantes".

A presidente reconhece que houve uma quebra no relacionamento com o Lions Clube de Espinho, mas garante que "este ano pretende retomar essa colaboração, participando nas actividades, até porque os Lions são o nosso país e temos sentido grande apoio por parte deles, aliás também foi esse apoio que me levou a aceitar este desafio".

Para o ano leonístico de 2002/2003 a direcção do Leo Clube de Espinho é constituída por: Presidente - Sónia Nogueira; past-presidente - Filipe Santos; vice-presidente - Solange Marques; secretário - Rui Azevedo; tesoureiro - Rogério da Silva; vogal - Nádia Veiga, conselheiro Leo - José Pinho.

A LIDERANÇA IMOBILIÁRIA

GRUPO
RÉPLICA
SOC. DE MEDIAÇÃO IMOBILIÁRIA, LDA.
AMII 151

ESPINHO - CIDADE MAR

RUA 19

T3 e T3 DÚPLEX

Prontos a habitar. Grandes varandas.
Garagem fechada p.º 2 carros.
Acabamentos de 1.ª qualidade.
Ang.: 204574A / 204576A

T1 - RECUADO

No centro da cidade.

Terraços a poente c/ vistas de mar
espectaculares...
Ang.: 204553A

A 200 METROS DA PRAIA

Áreas enormes, pavimentos em granito. Estores eléctricos. Caixilharia dupla. Fogão de sala e aquecimento central completo. Suite c/ banheira de hidromassagem especial. Grande varanda virada a poente com vistas de mar. Garagem fechada p.º 2 carros + arrumos. Condomínio fechado c/ squash, bar e etc., etc.

A PREÇO JUSTO!!!

Ang.: 168373A

MARQUE VISITA

Telef. 227313263

www.replica.pt

MÉDICOS DENTISTAS

**JORGE FERREIRA
BRUNO MORRIS**

SAMS QUADROS, SAMS, CGD, SIM, MÉDIS

Telefone, 227348693

Edifício S. Pedro - Sala W - Rua 23, n.º 174

ESTÁ FARTO DE DIETAS MAÇADORAS E DE GINÁSTICAS VIOLENTAS? UM PRODUTO À BASE DE ERVAS, INTERNACIONALMENTE CONHECIDO, OFERECE-LHE UMA DIETA DE CONTROLO CALÓRICO QUE CONTÉM OS NUTRIENTES ESSENCIAIS.

Telefone 93 237 46 23 — JACINTA SANTOS

**Precisa-se
Motorista**

- C/ carta de ligeiros e pesados
- C/ experiência
- Idade compreendida entre 25 e 35 anos
- Disponibilidade total

Resposta ao Apartado 396 - 4501-912 Espinho

**ALUGA-SE
Loja com cave**

- Loja c/ 175 m² e cave com 175 m², para comércio
- Em Silvalde

Contactar: Joaquim Pereira da Rocha
Telef: 22 732 00 91

Recentemente empossada como presidente do Lions Clube de Espinho, Maria Graziela Marques Pires enfrenta o desafio de dirigir os destinos do clube no ano em que se comemoram as Bodas de Prata, data assinalada com a festa de aniversário e uma exposição retrospectiva. Além destas actividades, mantêm-se os momentos de companheirismo e as diversas actividades de serviço.

Lions Clube de Espinho comemora 25 anos "Servir e não servir-se"

Sandra Soares



O clube Lions tem duas componentes: a prestação de serviços na comunidade em que está inserido e o desenvolver laços de companheirismo e amizade entre os seus membros, mas a responsável reconhece que, "apesar destas duas vertentes serem complementares, nem sempre a ideia que conseguimos passar às outras pessoas é a mais correcta".

E explicita: "Muitas vezes a informação que chega aos outros é distorcida e pensa-se que o movimento só existe para um determinado fim, a parte mais social. Esta vertente existe, mas num mundo tão hostil, tão individualista e materialista como aquele em que vivemos, porque não conviver em jantares e festas".

Agora, "o movimento dá provas reais no mundo inteiro dos relevantes serviços desempenhados pelos clubes nas suas comunidades, como sejam: o combate contra a diabetes, a luta contra a cegueira com o despiste e tratamento imediato da catarata, o rastreio visual, a saúde oral nas escolas, entrega de óculos, de cadeiras de rodas, a ajuda a estudantes com dificuldades financeiro. Tantos e tantos serviços que queremos divulgar este ano", ressalva.

A responsável lembra que "quando queremos fazer bem ao próximo não precisamos de o apregoar, é a nossa conduta de vida, a nossa forma de estar que nos revela como Lions e há muitos companheiros que, na sombra, fazem muito bem, porque, graças a Deus, podem e como podem partilham com os outros, pois há um ponto no código de ética que diz: Servir e não servir-se".

Segundo a presidente, "há 25 anos era necessária uma intervenção constante, agora as pessoas vivem melhor e o poder central e local já olham para os casos sociais. Todavia, faz sentido que um clube como o nosso exista e divulgue as suas actividades, para que se saiba que na nossa comunidade alguma coisa ainda está a falhar, mas que existem movimentos que para além de tentarem tornar a vida menos aborrecida, promovendo o companheirismo, se preocupam com o bem estar dos outros".

Mas para que muitas das actividades sejam possíveis, Maria Graziela Marques Pires não esquece "os companheiros que estão constantemente a colaborar e aos quais o clube tem de estar sempre grato, assim a Solverde que também contribui, pois alguns elementos do conselho de administração são Lions. Mas o clube também tem de agradecer a

entidades que não são Lions, como a Câmara e a Junta de Freguesia".

Aniversário no Multimeios

Com o apoio da Câmara Municipal assegurado, a direcção do Lions inicia agora os preparativos para a comemoração do seu 25.º aniversário. O ano lionístico vai de Junho a Junho e este ano tem dois gran-

des momentos, um em cada semestre.

No primeiro semestre, Maria Graziela Pires destaca o mês Novembro, que "vai ter actividades de serviço importantes para a comunidade, mas também será preenchido com o momento alto das comemorações dos 25 anos do clube que é o seu aniversário, pelo que todo o clube se vai mobilizar para preparar condignamente essa data".

Este aniversário vai ter uma primeira parte protocolar, realizado no Centro Multimeios e na qual serão efectuadas algumas homenagens a membros do clube e da sociedade civil, seguida de um jantar convívio, dedicado em exclusivo ao companheirismo e amizade a realizar no Casino de Espinho.

No âmbito das actividades de serviço, até Dezembro, para além das recolhas de sangue, dar-se-á início à saúde oral nas

escolas primárias e arranca o rastreio visual nas escolas já reunidas em agrupamento, abrangendo uma faixa etária até aos 12 anos.

O Dia Mundial do Serviço é a 8 de Outubro, pelo que os Lions assinalam a data com um pequeno encontro, mas uma das actividades mais marcantes do mês é a visita ao Lar de Terceira Idade em que os Leos também participam, fazendo-se um convívio 'generoso' com

os idosos.

A responsável revela que "este ano, no âmbito desta data, não vai haver intervenção ao nível da paróquia, mas vão haver outras, pois o concelho tem muitas associações que precisam que não nos esqueçamos que estão a trabalhar nas várias freguesias, pelo que vamos actuar juntos destas, para ver até que ponto é possível e necessário intervir".

Exposição retrospectiva

O segundo semestre que tem início em Janeiro, vai ficar marcado pela realização de uma exposição retrospectiva, na Galeria do Multimeios, organizada no âmbito da comemoração do aniversário do clube, em que se pretende "dar a conhecer aos mais novos e lembrar aos mais velhos o trabalho que durante 25 anos o Lions Clube de Espinho foi capaz de fazer na comunidade e do qual temos muitos orgulho", como sublinha Maria Graziela Marques Pires.

Mas este semestre também inclui um círculo de conferência que vai abordar temas ligados ao clube e ao movimento lionístico, mas também será alargado a outros assuntos de âmbito mais geral.

Assim, em ano de aniversário, a sessão solene e jantar comemorativo da data e a exposição retrospectiva são as grandes actividades que marcam o ano, mantendo-se, no entanto, as actividades de prestação de serviço, fundamentalmente a saúde oral, o rastreio visual e colheita de sangue.

Além disso, a presidente revela que "embora o clube tenha muitos sócios, por diversos motivos, um número significativo não marca presença assídua nas iniciativas, pelo que vamos fazer um esforço para que os que estão mais afastados se reencontrem connosco neste ano tão importante para o clube, dando real significado à palavra companheirismo".

Neste sentido, serão organizadas diversas actividades, tais como: a noite da amizade, o passeio mistério, os jantares da primavera e de outono e a ceia de Natal em que os netos também têm uma participação activa.

Existem ainda outras actividades a organizar obrigatoriamente por directiva da governadoria, são elas o Vigilante da Floresta e o Cartaz da Paz, uma iniciativa em que todos os clubes do país convidam os jovens dos 10 aos 15 anos, a criarem um cartaz que reflecta a importância da paz no mundo. De todos os cartazes, um é seleccionado e divulgado a nível mundial e Espinho já venceu uma vez.

A. PINHO FERREIRA

ADVOGADO

AV.ª 24 N.º 1019 - 3.º ANDAR - SALA J
TELEF./FAX: 22 732 44 57

Dr. Vítor Hugo
MÉDICO DENTISTA

C.T.T. - SAMS - S. QUADROS - C.G.D. - ACASA - P.S.P. - MÉDIS

Rua 19, n.º 342 - 1.º - Sala 4 — Telef. 22 731 27 70
ESPINHO

Tel. 22 732 44 58 • Tlm. 96 247 02 42 • 96 411 83 50

Aluguer

ESPINHO
T1 s/ mob.
T3 c/ mob.
T1+1 c/ mob.
Escritório - R. 19
Loja - Centro Espinho
T2 s/ mobília
Loja - Centro Espinho
TRESPASSES
Lojas Centro - B. preço

Vende-se

Lourosa, Ovar, S. Paio Oleiros, S. João Ver
T2 - Espinho
T2 c/ novo - Espinho
T2 e 3 - J. Espinho
Vivenda c/ piscina - B. Jesus
T2 mob. - J. Solverde
T4 usado - Centro Espinho
T3 Dúplex

Abertos concursos públicos

Requalificação urbana do centro – habitação social em Guetim

A Câmara Municipal de Espinho oficializou a abertura do concurso público para as empreitadas da requalificação urbana da zona central de Espinho e da construção de um bloco habitacional em Guetim com a publicação dos respectivos anúncios no Diário da República de 31 de Julho e posterior divulgação.

A repartição de encargos/cabimento com a empreitada de requalificação urbana é para 2002 de cerca de 705 mil euros, ultrapassando os dois milhões de euros em 2003 e a comissão de análise das propostas a concurso é formada por Rolando de Sousa (presidente), Afonso Nogueira da Silva (vogal) e Carlos Sárria (secretário).

A habitação social em Guetim é já uma promessa antiga deste executivo e um sonho acalentado pela Junta de Freguesia, tendo o presidente Alfredo Rocha garantido que a habitação social era "a grande luta para 2002".

A comissão de análise das propostas a concurso para esta obra é composta por Rolando de Sousa (presidente), Isabel Maria Meneses Fonseca Zenha (vogal) e Afonso Nogueira da Silva (secretário).

FLASHES

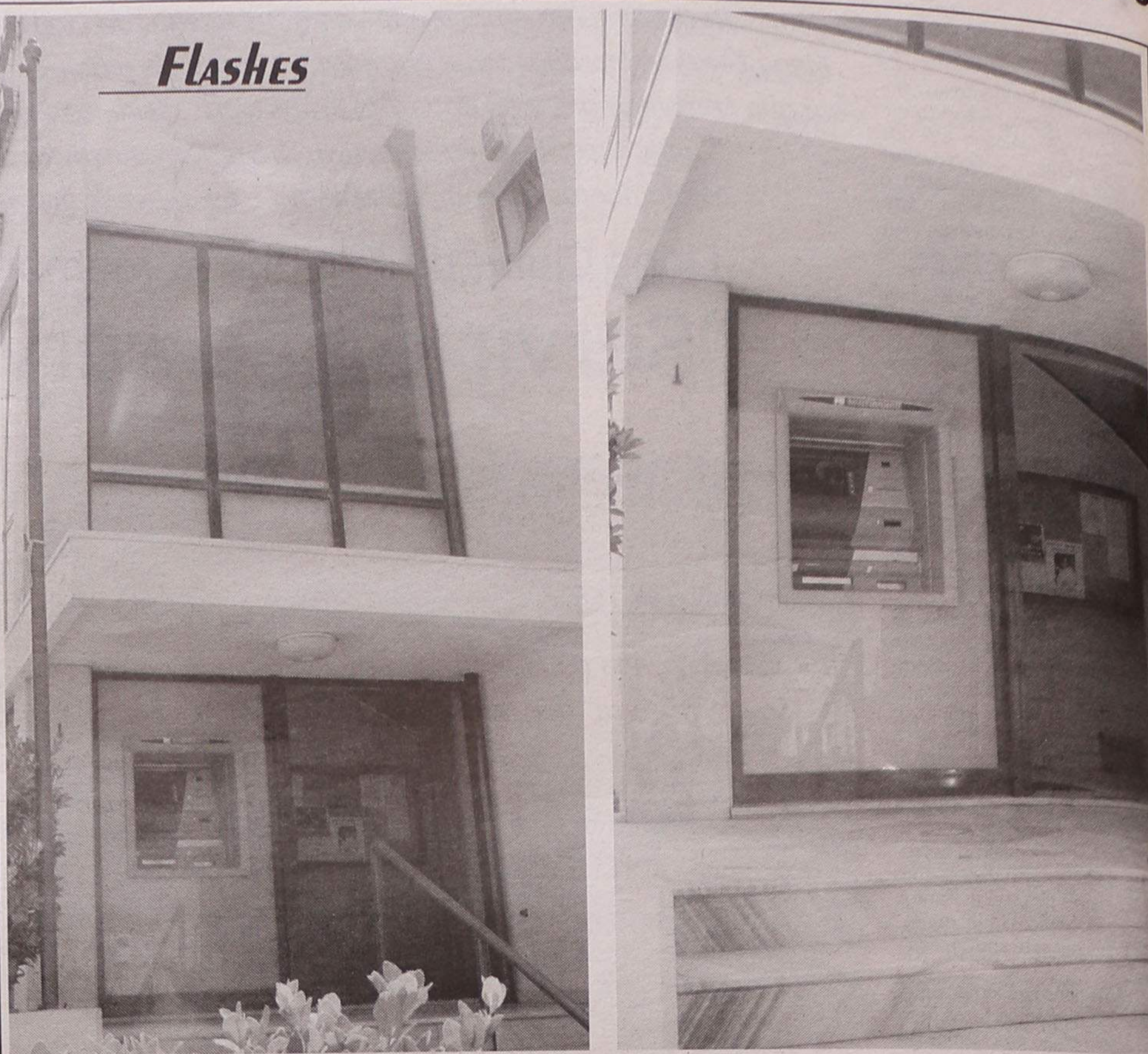

O executivo da Junta de Anta cumpriu uma promessa eleitoral – o centro da vila já tem Multibanco

VENDE-SE

– Minilab Noritsu 1401 com 2 magazines de papel, objectiva para passes, fotos 10X15, foto 15X20 (135 mm), objectiva para rolo 110 e caxe. Objectiva para 10X15 – 15X20 e caxe para 4,5X6

– Máquina para passes rápidos digital Poloroid, com monitor e móvel.

- Coluna de estúdio com suporte para 2 máquinas
- 2 cabeças electrónicas courtenay 200
- 1 cabeça electrónica courtenay 400
- 3 sombrinhas
- 1 cone de cabelos
- 2 gambiarras de segurar no tecto
- 1 braço de parede
- 6 fundos
- 2 suportes para fundos
- 1 Hasselblad 500 cm com objectiva 2,8/80
- 1 carregador e visor para 4,5X6
- 1 máquina fotocopiadora Ricoh Ft4522
- 1 máquina registadora
- Alguns móveis

2000 euros – por motivo de doença

Tel: 917583478



ECONSER, Lda
Contabilidade e Serviços



Sede: Avenida de S. Cristóvão, 1385 - 4500 Nogueira da Regedoura
Telef.: 22 747 21 50 • Fax: 22 747 21 59

Filial: Rua S. José, n.º 727 r/c - 4535 Santa Maria de Lamas
Telef.: 22 747 10 80 • Fax: 22 747 10 89

ANDARES T1, T4 e T4 DUPLEX



T2, T3 DUAS LOJAS

- PAREDES DUPLAS C/ ISOLAMENTO
- TV CABO
- PRÉ-AQUECIMENTO
- JANELAS DUPLAS
- PORTA DE SEGURANÇA BLINDADA
- TODOS OS ANDARES C/ SUITE
- SALA DE CONDOMÍNIO C/ 60 m2
- E TERRAÇO C/ 170 m2
- LUGAR DE GARAGEM ARRUMOS

Rua Principal
Lugar de Espinho
S. Félix da Marinha
V. N. GAIA

PARA VISITA CONSULTE
O NOSSO SERVIÇO DE VENDAS NO LOCAL
DE SEGUNDA A SEXTA, DAS 14 ÀS 17H30,
SÁBADO, DAS 9H30 ÀS 17H30
OU PELO TELEFONE 227 322 137



TER O ATLÂNTICO POR HORIZONTE

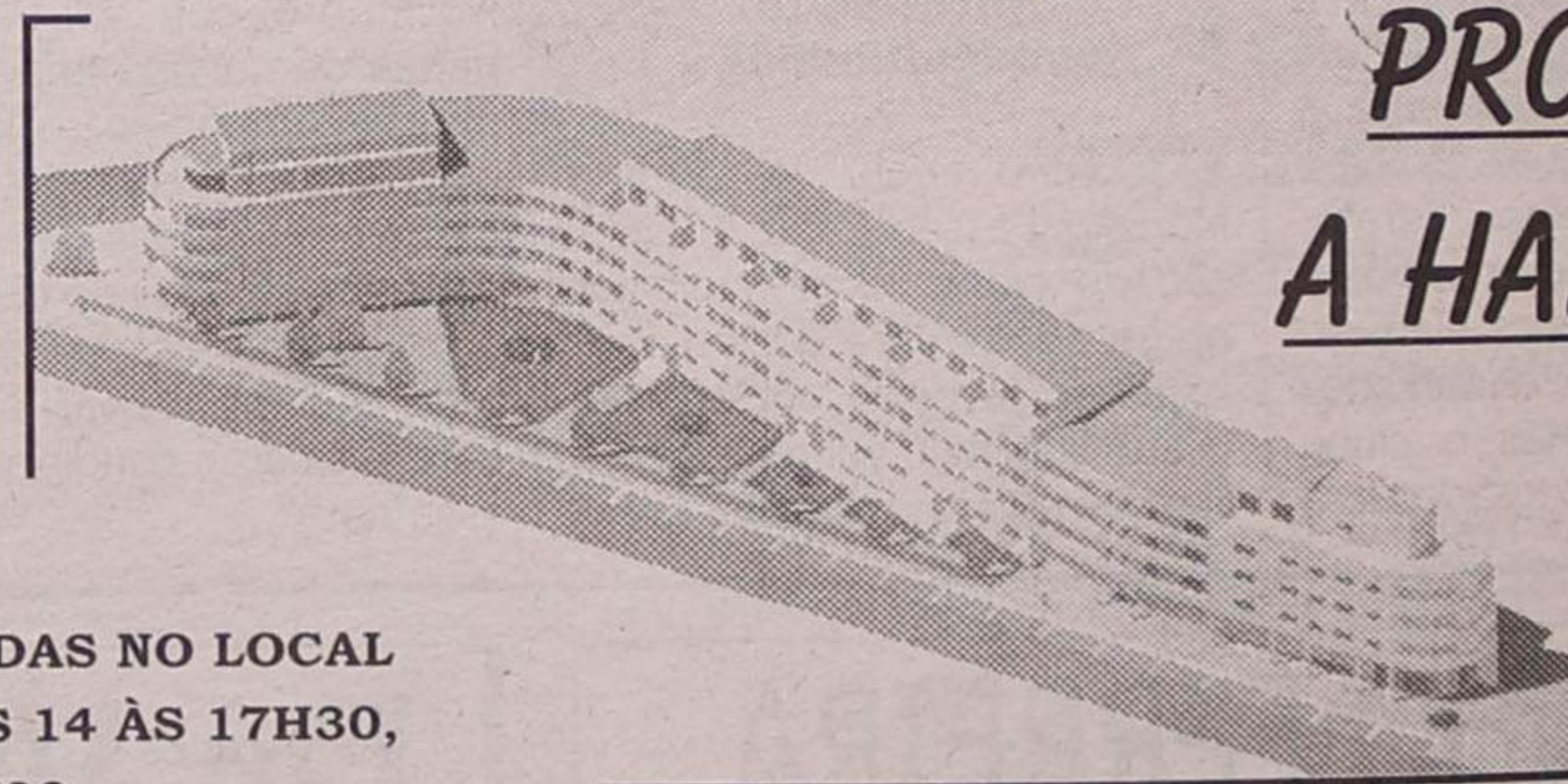
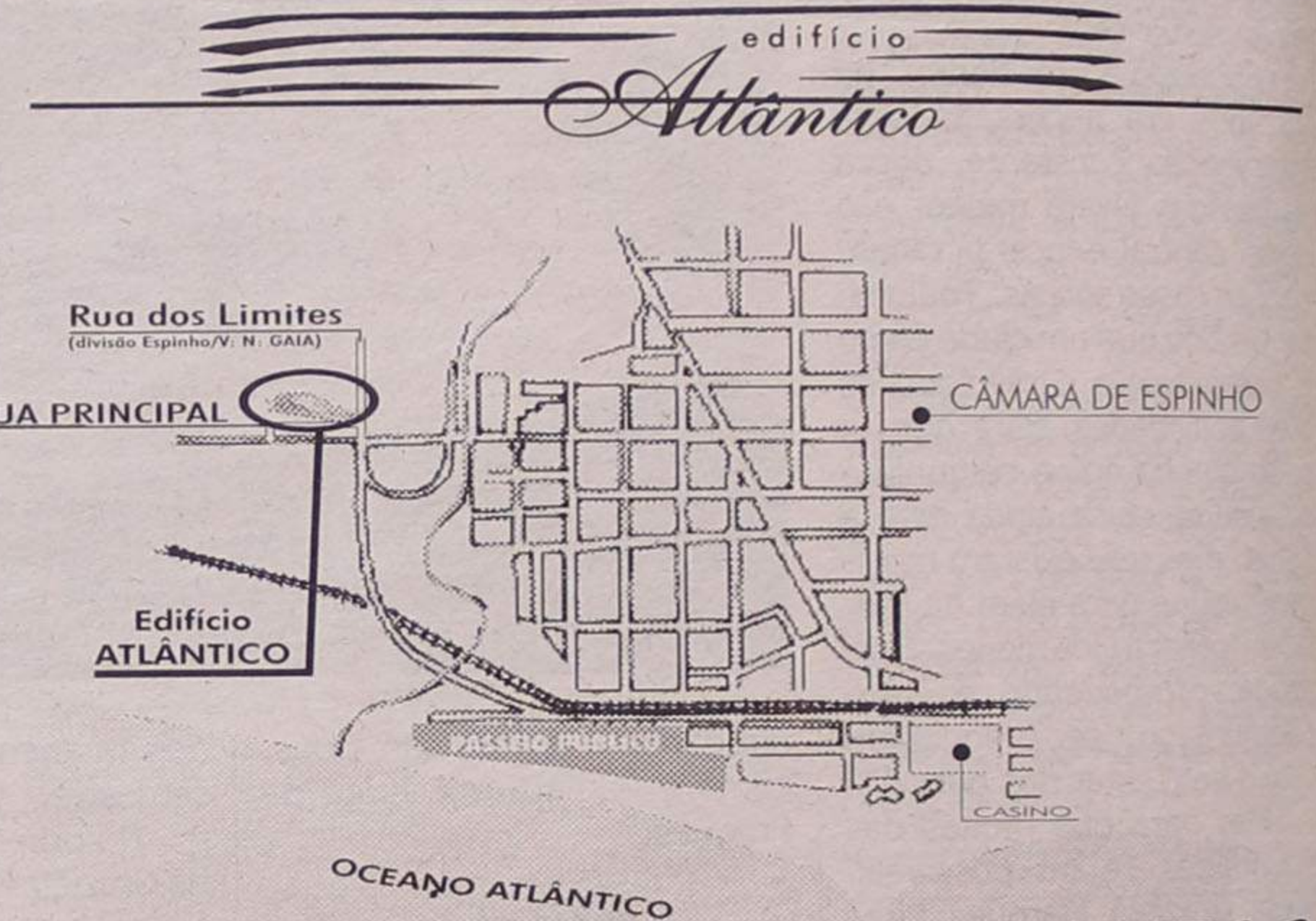

**PRONTOS
A HABITAR**

**POR TUDO ISTO,
VALE A PENA VISITAR-NOS!
CONSTRUÍMOS A PENSAR EM SI!**



No fim-de-semana a zona da Marinha e do Bairro Piscatório em Silvalde encheram-se de emigrantes, homens e mulheres da terra, que fizeram questão de manter a tradição e trazer para a rua uma faustosa procissão em honra da sua padroeira, protectora da gente do mar.

Em honra de Nossa Senhora do Mar Mar de gente

Sandra Soares (texto) • Vítor Lancha (fotos)

O ponto alto da festa em honra da Nossa Senhora do Mar foi a procissão que saiu à rua na tarde de domingo, reunindo muitas centenas de pessoas em frente ao mar onde o pároco Manuel António proferiu os seu sermão de cima de um barco.

Aliás, apesar de muitos preferirem agora profissões diversas e de outros terem optado por procurar melhor vida fora do país, regressando apenas nesta altura, a Nossa Senhora do Mar continua a ser a protectora dos pescadores e as referências à arte milenar da pesca fazem parte integrante das cerimónias religiosas.

Na procissão, a padroeira tomou lugar de destaque e o terço foi transportado por jovens pescadores e vareiras que vestiram com orgulho trajes de outras épocas, fazendo uma homenagem à vida de sacrifício que muitos dos seus pais e avós tiveram de suportar e ainda suportam.

Mas no cortejo religiosa participaram mais de uma dezena de andores rica e originalmente enfeitados e acompanhados por muitos figurantes e devotos que fizeram questão de fazer o percurso, seguindo atrás da procissão.



Atrás do pálio transportado por soldados do Regimento de Engenharia n.3 de Espinho também seguiram alguns ilustres espinhenses, entre eles o recuperado presidente da Junta de Freguesia de Silvalde, Abel Gonçalves, o presidente da Câmara Municipal de Espinho, José Mota e o director da Associação de Desenvolvimento do Concelho de Espinho, André Duarte.

Esta associação também teve uma participação de relevo na vertente profana da festa já que a animação da tarde de sábado esteve a cargo dos grupos de jovens que ocupam os seus tempos livres nos espaços geridos por esta associação, nas diferentes freguesias do concelho.

Na vertente profana da festa esteve também em destaque o elevado número de divertimentos, desde o carrossel aos carros de choque, que fizeram a delícia dos miúdos, mas também dos mais graúdos. Mas como é hábito também as actuações dos diferentes grupos musicais transformaram a noite num gigante bailarico que demorou a acabar.

Em mês de romarias populares, Silvalde volta a animar-se já neste fim-de-semana com a festa em honra da Nossa Senhora do Calvário, que decorre de amanhã até segunda-feira.

OPINIÃO • PONTOS DE VISTA • Maria Fernanda Barroca

"Até quando Deus quiser"

A 18 de Maio deste ano o Santo Padre João Paulo II completou 82 anos. Por essa altura e também aquando da sua viagem ao Arzebeijão e à Bulgária os meios de comunicação social mostraram, não sei se intencionalmente, planos onde eram visíveis as limitações físicas do Santo Padre, não deixando de abordar o tema da abdicação do Papa.

De facto, os Cardeais Ratzinger e Rodríguez Maradiaga comentaram que no dia em que o Papa desse conta de que não podia cumprir a sua missão se afastaria do cargo. Esta afirma-

ção, fruto do mais elementar bom senso, fez muitos afirmarem que a resignação do Papa estava para breve. A possibilidade de renúncia está prevista no Código do Direito Canónico e para o Santo Padre o assunto não é 'tabu', uma vez que no dia dos seus anos pediu aos fiéis que o ajudassem a levar por diante a sua missão "até quando Deus quiser". Podemos pensar que o Santo Padre não estava a falar da sua morte próxima, mas sim numa incapacidade para continuar à frente dos destinos da Igreja.

Leonardo Zega, no jornal 'La Stampa', de

17.05.2002, escreveu: "Quem afirma que agora o Papa 'representa, mas não governa' deve ter ficado gelado ao verificar como o Papa se empenhou pessoalmente na libertação da basílica da Natividade de Belém".

Krzysztof Zanussi, no jornal 'Corriere della Serra', de 24.05.2002, escreve: "De um atleta pode supor-se que nutra ambições, que procure objectivos imediatos. Um homem débil, contudo, só pode pensar nas coisas eternas e transmitir assim mensagens muito válidas."

A exposição pública de João Paulo II não tem precedentes na história. Há algumas dezenas de anos atrás a maioria dos fiéis não conhecia a cara do Papa e só o conheciam por uma figura vestida de branco. De boca todos estão a favor dos

fracos, dos que sofrem, mas, depois, quando isso não acontece, consideram que só estorvam.

O Papa necessita de respeito à sua pessoa e de afecto. A Providência escreve direito por linhas tortas e o Papa permanecerá nas suas funções "até quando Deus quiser". Lembremos Leão XIII que ultrapassou os 90 anos e manteve sempre a sua lucidez. A quem dizia ao Santo Padre que ele devia renunciar por causa da tremura da mão esquerda e da artrose no joelho, o Papa respondeu com humor: "Eu não sou canhoto e a Igreja não se governa com os joelhos!"

"Até quando Deus quiser" e queira Deus que o tenhamos entre nós à frente dos destinos da Igreja ainda por muitos anos.

Regresso (em grande) das Noites de Gala

Percy Sledge (Setembro) e Kool & the Gang (Outubro) no Casino de Espinho

Percy Sledge é a grande figura da música norte-americana que irá preencher uma gala no Casino de Espinho, no dia 28 de Setembro, marcando o regresso dos grandes espectáculos. Os "Kool & the Gang" seguir-se-ão, no fim de Outubro, trazendo a euforia dos anos 80 e do 'Funk'.

Manuel Proença

"When A Man Loves A Woman", "Dark End Of The Street", "Take Time To Know Her", "Cover Me", "Out Of Left Field", são alguns dos temas interpretados pela "Lenda do Soul", Percy Sledge ao longo da sua carreira e que poderão ser ouvidos na Gala que o Casino

de Espinho vai apresentar no dia 28 de Setembro.

Percy Sledge marca assim, o regresso aos grandes 'shows' do Casino de Espinho, antecedendo uma outra gala, agendada para finais de Outubro com os, também lendários, mas do 'Funk', "Kool & the Gang".

As músicas de Percy Sledge marcaram uma longa época, a partir de meados dos anos 60. "When A Man Loves A Woman", foi um dos seus maiores sucessos, o primeiro grande 'hit' mundial editado pela 'Atlantic Records'. Depois disso vieram os temas "Warm And Tender Love", "Take Time To Know Her", e "Cover Me." Nos anos 70, foram os temas "I'll Be Your Everything" e "Sunshine".

Será, certamente, mais um maravilhosos espectáculo do Casino de Espinho.

Entretanto, em Outubro estarão em Espinho, também no Casino, os "Kool & the Gang" que marcaram, também, uma época - anos 80, o 'Funk' e as 'disco'.

Os "Kool & the Gang" também foram formados em meados dos anos 60 - 'jazz ensemble', mas foi nos anos 80 que atingiu o auge. Em 1984/85 com "Misled" e "Fresh" passavam em todas as discotecas, chegando ao 'Top 10'.



Percy Sledge, com o tema "When a Man Loves a Woman" encheu os corações nos anos 60

Dos Bombeiros Voluntários 'Sardinhada' nas Velhas Guardas

As Velhas Guardas dos Bombeiros Voluntários da Cidade de Espinho vão levar a efeito o seu já tradicional convívio anual 'sardinhada' para os sócios activos, contribuintes e amigos.

O encontro está marcado para o próximo dia 17, às 17.30 horas, no terraço da sede das Velhas Guardas dos Bombeiros Voluntários da Cidade de Espinho, no n.º 329 da Rua 20.

Na Tuna Musical de Anta Campanha de novos associados

A Direcção da Associação Cultural e Recreativa Tuna Musical de Anta está a desenvolver uma campanha de sócios durante o mês de agosto, período de aniversário.

As inscrições estão isentas de jóia e com oferta de cartão de associado.

Amanhã

Construções na areia da praia da Baía

Vai realizar-se, amanhã, na praia da Baía, a partir das 10 horas, o concurso "Construções na Areia". Trata-se de uma iniciativa do 'Diário de Notícias' destinada a crianças dos 6 aos 14 anos de idade, que é levada a efeito em 26 praias do continente e ilhas. As inscrições poderão ser feitas no Posto de Turismo de Espinho.

FLASHES

O Grupo Recreativo de St.º Estevão, de Guetim, tem andado pela freguesia numa campanha de angariação de fundos

DOMUSGEST
GESTÃO DE CONDOMÍNIOS

Confie na nossa experiência

Rua 21 n.º 755 - 1.º C (Esq. c/ Rua 26)
Telefs. 227320866 / 227341589 • Telem. 962984197

Clínica Médica Dentária
Dra. Rosa Neves

e
Dra. Leopoldina I. Santos Tavares
Acordos com: ACASA e CGD

Rua 23 n.º 773 - 1.º esq. - Espinho
Telef: 227340116

HOTEL CANINO
Escola de Treinos

OBEDIÊNCIA • GUARDA
PROTECÇÃO

SE VAI DE FÉRIAS
FAÇA JÁ A SUA RESERVA

Rua do Lavrador, n.º 47 - Cardielos - Rio Meão
4520 Sta. Maria da Feira • Telef. 256 784 005 • Tlm. 919 651 821

De veraneantes e emigrantes

Lotação (quase) esgotada!

Chegou o mês de Agosto, sem aquele calor abrasador, mas chegou pleno de multidões (e de emigrantes), dia após dia... em Espinho!

Lúcio Alberto (texto)
Vitor Lancha (fotos)

A crise (dita económica) parece não ter afectado quem procura Espinho para se bron-

zear e refrescar nesta parcela do Oceano que, apesar de inibida de qualquer (ambiental) Bandeira Azul, consoante os requisitos da União Europeia e os preceitos que também se vão impondo no nosso país, lá vai despertando a adesão de muitos veraneantes.

E, de facto, não obstante, os concelhos limítrofes de Gaia e Ovar desfrutarem de Bandeira Azuis, os comboios chegam lotados ao longo da manhã, desde a alvorada, com os seus utentes ansiosos pela praia. Depois, com o entardecer a estação fica, novamente, superpovoada.

No passeio da marginal deambulam ainda os apaixonados

dos do pôr-do-sol e todos aqueles que à noite gostam de caminhar ou conversar ladeados pelo mar e pela cidade.

Mas aos sonhos, confissões e reflexões à beira-mar acresce uma constatação: o Verão deste ano em Espinho está a cotar-se por um oceano de gente! Reflexo, quiçá, também da aqui já referenciada crise da algibeira, do bolso, se assim se preferir, ou das (re)acções da Bolsa... Ou seja, férias no Algarve ou no estrangeiro... Pois, pois!

Mas segunda-feira foi um dia especialmente marcado por uma elevadíssima falange de visitantes, porque era... dia de feira! A primeiro do mês de Agosto, assinale-se também.

O recinto da feira foi visitado por milhares de pessoas (na sua maioria de férias), com os emigrantes a 'matarem' as saudades e os larápios a surrupiarem as carteiras dos mais incautos (inclusive nos comboios), pese a vigilância dos agentes policiais (até nos comboios).

Entretanto, a Rua 19 também se 'enche' de transeuntes na sua fase pedonal (claro) e de automóveis (e outros veículos) no trajecto da confluência dos acessos citadinos...



OPINIÃO • DEFESA DO CONSUMIDOR • Mário Frota*

Emigrantes

... Presa fácil de especuladores e inescrupulosos agentes económicos.

O período estival é propício aos negócios imobiliários.

Não tanto para a minoria que busca as praias, termas ou outros lugares de vilegiatura em que despense as férias, mas para quem se acolheu a outras paragens, movido pelas circunstâncias do viver no rectângulo ou nas 'adjacências'...

O facto, porém, é que se comete atropelos de monta a elementares regras quando se trata de negociar com os nossos compatriotas que labutam regular e habitualmente além-fronteiras.

Há inúmeras situações em que se enredam os portugueses que escolheram países terceiros como lugar de trabalho e, por isso, é mister preveni-los para que se não deixem enlear nas promessas dos farsantes que intentam aproveitar-se das suas fraquezas para lograrem vantagens próprias, em regra ilícitas, tanto de uma perspectiva negocial como no que toca à lesão de bens, interesses ou valores fundamentais, mercedores de tutela penal.

Por forma a que os emigrantes se não convertam – uma vez e sempre – presas fáceis de inescrupulosos operadores económicos para quem regras de qualquer espécie inexistem, é mister consignar neste passo um sem número de recomendações para que se frustrem os objectivos dos que os procuram ou atraíam com o propósito malsão de os ludibriar ou de lograr obter deles vantagens ilícitas.

Perante eventual oferta do agente económico, impõe-se:

Confirmar a existência real da coisa, quer

pessoalmente, quer através de pessoa de inteira confiança;

Averiguar na Conservatória de Registo Predial se a coisa (o imóvel, qualquer que seja) está em nome de quem o pretende vender;

Averiguar ainda se a coisa se acha livre de quaisquer ónus ou encargos;

Para tanto, há-de solicitar-se ao agente económico de que se trata o número do registo do prédio e a conservatória da inscrição;

Importa averiguar se o prédio, se a construção tem ou não as características que o agente afirma ter;

Importa ainda averiguar se o preço oferecido é ou não, para a qualidade exibida, correspondente ao preço corrente do mercado, (em regra, o preço é superior ao preço praticado, sempre que se trate de emigrantes e falseia-se a qualidade – diz-se que o empreendimento é de luxo, quando a construção é corriqueira);

Não subscrever qualquer documento, não assumir qualquer compromisso se lhe não for dado tempo para reflectir; resistir a expressões como "amanhã é mais caro" ou semelhantes;

Não entregar qualquer montante a contado ou por meio de cheque nem subscrever qualquer outro título de crédito sem a celebração do contrato de que se trata;

No que toca ao contrato, importa precaver-se contra os embustes:

Não subscreva qualquer contrato-promessa unilateral de compra;

Subscreva sempre e só um contrato-promessa (bilateral) de compra e venda;

é que, no primeiro caso, só o promitente comprador fica obrigado; o vendedor desobriga-se de vender e pode furtar-se a fazê-lo se tiver achado quem lhe ofereça melhor preço;

No segundo caso, tanto um como outro ficam

obrigados; mas não basta que o contrato contenha as assinaturas;

É indispensável que as assinaturas sejam reconhecidas presencialmente perante o notário.

Quem quer que trabalhe honestamente em Portugal não pode ignorar que o reconhecimento presencial da assinatura se impõe; ademais:

O notário tem de certificar a existência de licença de utilização validamente emitida pela entidade competente e efectuar a menção do respectivo alvará ou isenção do mesmo.

Se o alvará de licença de utilização já tiver sido requerido mas não emitido, o mesmo pode ser substituído pelo alvará da licença de construção, desde que o vendedor faça prova de que está requerida a licença de utilização, que declare que o pedido não foi indeferido, que decorreram mais de 50 dias sobre a data do seu requerimento e que não foi notificado para o pagamento das taxas devidas.

(Se não se tratar de fracção autónoma de prédio urbano, terá ainda de declarar que a construção se encontra concluída, que não está embargada e que não foi notificado da apreensão do alvará da licença de construção).

No contrato promessa de compra e venda, o promitente comprador (o consumidor, afinal) tem de exigir que constem cláusulas segundo as quais:

O prédio deve ser entregue até uma certa data;

A escritura pública deve igualmente ser feita até certa data;

O prédio deve ser vendido, sem quaisquer ónus ou limitações.

Se o promitente vendedor não cumprir tais prescrições, deve figurar no contrato uma cláusula penal – uma indemnização por não cumprimento, não se devendo afastar a devolução em dobro do sinal, como tantas vezes ocorre por ignorância dos promitentes compradores.

No contrato-promessa é indispensável verificar a conformidade dos dados referentes à em-

presa ou ao vendedor e os que se prendem com a coisa – terá tudo de condizer para que não se suscitem complicações evitáveis por essa forma – não se esqueça que são "os olhos do dono que guardam a vinha".

Não se precipite se eventualmente o pressionarem por forma a que o contrato tenha de ser imediatamente celebrado por poder perder a "oportunidade única" que se lhe oferece, algo que se invoca para levar a que, sob pressão dos acontecimentos, tudo se processe sem ponderação.

Impõe-se, afinal, não cair em tentação... para que não haja de se arrepender, em regra, demasiado tarde!

Se tiver de passar procuração a outrem por virtude da sua indisponibilidade, não o faça de qualquer forma e a qualquer pessoa:

Escolha uma pessoa de sua inteira confiança (e, mesmo assim, a quebra de confiança ocorre com comportamentos menos honestos pelo procurador);

Não lhe passe uma procuração com quaisquer poderes;

A procuração, se for especial, deve ser para aquele – e só para aquele – acto e deve acautelar tudo o mais.

Se não quiser incorrer em qualquer falha, consulte a sua associação de consumidores ou um advogado de confiança.

Por menos de meio cento de euros pode prevenir a perda de algumas dezenas de milhar.

Para as questões emergentes desta situação, pode ser consultada a ACOP – Associação de Consumidores de Portugal, à Rua Vilaça da Fonseca, n.º 5, em Coimbra – telefone (239)404840 e telecopiador (239)404738.

Consumidor informado é consumidor precavido.

Consumidor precavido vale por dez!

* presidente da APDC – Associação Portuguesa de Direito do Consumo

SOALTER - Construções Sousa & Alves, Lda.

Rua 14, n.º 923 r/c - Espinho • Tlm.: 919690655 - 917073129 • Fax: 227318767

Compra, venda e permutas de propriedades

TEMOS O SEU ANDAR PRONTO A HABITAR

ELVIRA SILVA

Especialista de Dermatologia
Venereologia
(Doenças da Pele)

CONSULTÓRIO: Rua 11, n.º 746 • Telef. 227343467

CLÍNICA DE MEDICINA DENTÁRIA

Acordos com: PSP, ACASA, CGD, EDP, SAMS, PHILIPS, REFER, CRUZ VERMELHA

Dr. Jorge Pacheco

ORTOPANTOMOGRAFIA, TELERRADIOGRAFIA, IMPLANTOLOGIA,
ORTODONTIA (fixa e removível), PRÓTESE (fixa e removível)

R. 8 n.º 381-1.º • 4500 ESPINHO • Telef. 227342718

A Batalha das Flores era um carnaval fora de época que reunia milhares de curiosos na cidade de Espinho, entre eles o conhecido fotógrafo portuense Aurélio da Paz dos Reis, que registou o momento para a posteridade. Foi baseado nessas fotografias que o Departamento de Desenvolvimento Local da Câmara Municipal de Espinho resolveu devolver à cidade a memória de outra época, através de uma exposição que estará patente, até meados de Setembro, no florido Centro Multimeios.

Galeria do Multimeios recebe nova exposição Floridas recordações

Sandra Soares (textos) • Vítor Lancha (fotos)

Desde sábado, quem entra no Centro Multimeios tem uma agradável surpresa ao deparar com um cenário colorido e cheio de cor que parece dar nova vida ao edifício, criando um ambiente apropriado para uma viagem à memória do início do século XX, em que a Batalha das Flores era um acontecimento que marcava a vida social espinhense.

A Galeria de Exposições recebe, até ao próximo mês de Setembro uma exposição intitulada "A Batalha das Flores em Espinho na objectiva de Aurélio da Paz dos Reis", em que se pretende retratar uma das formas mais peculiares de convivência social, que marcou o final do século XIX, início do século XX e na qual se pode ver o ambiente festivo que rodeava este autêntico carnaval de Verão, apreciando o comportamento da sociedade espinhense da época.

Na cerimónia de inauguração que foi animada pela actuação da Banda de Música de S. Tiago de Silvalde e na qual marcaram presença algumas figuras ilustres de Espinho, José Mota realçou "que esta exposição retrata algo extremamente importante para os mais antigos e também é recordando o passado que tira-mos ilações para fazer coisas bonitas no futuro".

O autarca agradeceu a todos quantos colaboraram na elaboração desta exposição, destacando o técnico superior de história da Câmara Municipal de Espinho, Armando Bouçon, responsável pela sua organização.

José Mota aproveitou ainda para lembrar que "a Câmara Municipal de Espinho e o Centro Multimeios continuam a fazer coisa interessantes em termos culturais, uma prova de que existe criatividade e vontade para fazer coisas interessantes e diferentes que compensem a falta de sol".

Explicando aquilo que se podia apreciar na exposição, Arman-



do Bouçon revelou querer, "em primeiro lugar, prestar uma homenagem ao homem e ao cidadão Aurélio da Paz dos Reis, um fotógrafo natural do Porto que fotografou várias cidades do país entre elas a Praia de Espinho, onde fotografou a Batalha das Flores, a Fábrica de Conserva Brandão Gomes e também fotografou o Café Chinez".

Segundo o técnico, "pegamos em 23 fotos pertencentes ao espólio de Aurélio da Paz dos

Reis, propriedade do Centro Português de Fotografia, às quais acrescentamos mais três fotos, duas do arquivo da Biblioteca Municipal e uma cedida pelo espinhense Mário Valente e fizemos a exposição".

Mas apesar de baseada nas fotografias do Aurélio da Paz dos Reis, a exposição também tem muito trabalho de investigação de Armando Bouçon, já que a sua tese de mestrado tem um sub-tema dedicado às

Batalhas das Flores. Para completar o trabalho, o técnico, além de textos da sua tese, utilizou textos de Carlos Morais Gaio, Fausto Neves e de jornais da época.

Exposição terá continuidade

Mas o que se pode ver é muito mais do que painéis de

fotografias, a mostra foi enriquecida com a exibição de um carro de bois e um automóvel devidamente enfeitados, assim como manequins trajando à época e dezenas de flores de papel que se espalham pelas escadarias e, descendo do tecto, dão um novo ar ao Multimeios.

Armando Bouçon revela que "a organização desta exposição implicou muito trabalho, principalmente para conseguir

levar uma viatura e um carro de bois para dentro Multimeios, mas também para fazer as flores de papel, pelo que o Departamento de Desenvolvimento Local da Câmara Municipal de Espinho, responsável pela organização, contou com a colaboração da Fundação Navegar".

Como estamos em pleno mês de Agosto e a exposição vai estar patente até 15 de Setembro, o responsável espera que "a exposição seja visitada por todo o tipo de pessoas, desde veraneantes a espinhenses".

O técnico considera que "esta iniciativa traz algumas memórias aos espinhenses e pelo menos ficam a conhecer um pouco melhor o que foi a sociedade espinhense nos finais do século XIX, inícios do século XX".

E foram os espinhenses presentes nesta inauguração que ao recordarem outras batalhas mais recentes e que ainda estão bem presentes na memória dos mais velhos deram o mote para que o técnico revelasse a intenção de "dar continuidade a esta primeira exposição, embora ainda não esteja definida data para a sua realização".

Armando Bouçon justifica: "Tivemos de começar pelo princípio e o princípio, em termos de investigação histórica, aponta para o ano de 1896, pelo que esta exposição reporta-se às batalhas de flores desde essa data até 1915. Como não tínhamos espaço para abordar tudo de uma só vez, posteriormente vamos pegar nas batalhas entre 1915 e os anos 60".

Quanto à possibilidade desta tradição ser recuperada voltando às ruas de Espinho, o técnico considera ser "difícil porque fica muito caro e não acredito que os grupos recreativos e associações culturais de Espinho tenham capacidade financeira para recriar este tipo de batalha".

**Estou muito aflito.
Preciso de um dono.**



Fui abandonado. Na rua onde me refugiei, são meus amigos, mas outros apedrejam-me e dão-me bengaladas. Já ameaçaram abater-me. Por favor ajudem-me.

Telef. 227342130 • Tlm. 919626125

Precisa-se

Colaborador (M/F)

C/ conhecimentos de informática

Telem. 91 758 75 24

DR. ILÍDIO SANTOS
MÉDICO DENTISTA

Implantes / Ortodontia Fixa / Prótese Fixa

Consultórios:

— R. 16 (Esquina Rua 19), n.º 545-1.º Dt.º - Espinho - Telef. 227342931

— R. Júlio Dinis, 748 - 4.º Esq.º - Sala 413 - Porto - Telef. 226007175

— R. Manuel Alves de Sá, 15 G - 4400-494 V.N. Gaia - Telef. 227118661 / 227118642

Acordos com: SAMS/QUADROS; ACASA; CGD; ADSE; PSP



Salvé 11/08/2002

Maria Emília Amorim

Seu marido, filhas, genros, netas e neto, na passagem das suas 71 primaveras, vêm desejar-lhe as maiores felicidades e que esta data se repita por muitos e bons anos.

Parabéns



Salvé 7/08/2002

Valter Ricardo
Moreira Marques

Seus pais, irmão e restante família, na passagem das suas 14 primaveras vêm desejar-lhe as maiores felicidades e que esta data se repita por muitos e bons anos.

Parabéns

Espinhense recordam outras batalhas

"Uma memória muito viva"

José Azevedo, de 73 anos, garante que o que se pode apreciar na exposição recentemente inaugurada no Multimeios é ainda "uma memória muito viva, desde o carro do doutor Correia Marques ao resto... É tudo uma saudade!"

Este espinhense explica que "há aqui coisas que são muito anteriores, mas para quem conheceu Espinho há muita coisa que nos está na memória. É pena é não fazerem mais coisas destas porque eram momentos marcantes na vida da sociedade espinhense e também era mais uma atracção para os muitos veraneantes que vinham para Espinho".

Apesar de atrair muita gente de fora, José Azevedo lembra que "os mentores da iniciativa eram espinhenses que tinham ideias muito avançadas para a sua época. Espinho teve essa vantagem e por isso não se davam em outras terras coisas, que se davam em Espinho".

Saudoso, o espinhense reconhece que "hoje a mocidade não está virada para isto, tem outras solicitações, mas recor-

dar é viver e também era bom que eles viessem conhecer a história de uma terra".

Flávio Soares de Bastos é um conhecido espinhense de adopção, membro da Assembleia Municipal, que com os seus 80 anos se lembra bem das Batalhas de Flores, uma iniciativa que "era formidável".

O espinhense conta que "já antes quinze dias chegavam os comboios que vinham de Sevilha, com as carruagens cheias de sevilhanas e no dia do cortejo era uma coisa extraordinária com milhares e milhares de pessoas nas ruas, que vinham de toda a parte do país e de Espanha. Naquela altura falava-se tanto espanhol como português na Batalha de Flores e vinham muitas individualidades, principalmente do Ribatejo, com os seus cavalos".

Aliás, "Espinho era uma cosmopolita naquela altura, vinham para cá muitos escritores e a cidade tinha uma vida cultural muito forte, principalmente no Café Chinês onde se reuniam todas aquelas personalidades, no local onde está hoje o Casino", lembra.

Este espinhense de coração não concorda com José Azevedo e acredita que "a Batalha de Flores era uma coisa que ainda hoje se devia fazer em Espinho e acredita que as pessoas iam aderir a um evento que animaria a cidade. Os espinhenses tinham muito orgulho nesta realização".

Quanto à exposição, "é de aplaudir iniciativas como esta que nos faz reviver o passado, pois como se costuma dizer 'recordar é viver'..."

E por falar em recordações... "Os meus pais que eram da Feira vinham para aqui passar um mês, eu conheci Espinho desde pequenito e hoje o maior castigo que me poderiam dar era obrigar-me a sair desta cidade onde já vivo há 56 anos, desde que casei".



Salvé 8/08/2002

José Oliveira Sousa

Sua esposa, filhos e netos, na passagem das suas 75 primaveras vêm desejar-lhe as maiores felicidades.

Parabéns

T3 ESPINHO

Usado, óptimo estado, R. 30/35, junto à Escola Industrial e Hospital, bons acabamentos, 140 m², frentes norte e nascente, pavimentos dos quartos em lamparquet, lareira com recuperador de calor, cozinha com móveis em carvalho, garagem, lavandaria, varandas. AMI 1817

22 732 1920 / 96 634 4404

Salvé 15/08/2002

Rosa Rodrigues Carvalho



Sua irmã e sobrinhos, na passagem do seu 90.º aniversário, vêm desejar-lhe as maiores felicidades na companhia dos que lhe são queridos.

Parabéns

Salvé 11/08/2002

Emília Sousa Gomes



Neste dia em que completa 92 anos de existência, seus filhos, genros, netos, netas, bisnetos, bisnetas, trineto e restante família, congratulam-se com tal evento, enviando-lhe muitos beijinhos e parabéns, com votos sinceros das s/ melhoras e que Deus a mantenha muitos anos junto de todos nós.

Aqui, Brasil!

Desfolhada dos emigrantes

Foi criada a desfolhada do século XXI, no Brasil, tradição que até hoje é revivida com muitas saudades pelos antigos emigrantes.

Dagmar Lourenço

Carro de bois carregando o milho que foi colhido na 'quinta' de Manuel Coelho, com as componentes do RF Camponeses de Portugal, pelos camponeses do campo.

Milho rei achado, beijos, merenda e a malhação do milho, por alguns convidados presentes, no Clube Camponeses de Portugal, em Caxias, Rio de Janeiro.

Após a faina, o bailarico

para alegrar o 'trabalho', ao som do conjunto Típicos da Beira (com a alegria de Rogério Costa e seus músicos), tocando músicas tradicionais portuguesas.

Os emigrantes portugueses do Rio de Janeiro têm muitas alegrias com essas festas, relembrando as tradições das suas terras.

Apoteose de concertinas

Por iniciativa de um minhoto de Carreço (Viana do Castelo), a Casa do Minho do rio de Janeiro realizou a primeira Apoteose Internacional de Concertinas.

Foram mais de 50 sanfoneiros e tocadores que se apresentaram no palco do Ginásio Afonso Henriques, dançando animadamente.

E vimos a alegre estampa da em seus rostos e também nos corações, para reviver as tradições das suas distantes aldeias.

Aniversário do Arouca Barra

Comemorando 35 anos de fundação, o Arouca Barra Clube realizou uma sessão solene e um almoço-festa.

A oradora da sessão foi a comendadora Maria Helena Ribeiro, que é a fundadora n.º 1 do Arouca Barra Clube.

Houve também o sorteio de um carro, bolo de aniversário, flores (para as senhoras) e a apresentação do Rancho Folclórico Infantil César Soares, que apenas se estreará oficialmente em 7 de Setembro, dia de Nossa Senhora da Mó, para onde se aguarda outra grande festa!

Homenagem ao cônsul

O cônsul-geral de Portugal no Rio de Janeiro recebeu a medalha e o diploma Tiradentes, atribuídos pela Assembleia Legislativa, por iniciativa dos deputados Carlos Minc e Paulo Pinheiro.

A comunidade luso-brasileira testemunhou a homenagem a Luís Filipe de Castro Mendes.



OPINIÃO • DISCURSO DIRECTO • Rogério Osório

"O erro que se segue..."

Já lá vão algumas semanas – oito para ser mais preciso – na edição de 07 de Junho do corrente ano, o sr. Humberto Cruz, morador na Póvoa de Varzim, recorreu a uma revista automóvel – a AUTO-HOJE – para colocar uma questão ao "jurista de serviço".

Tudo gira em torno da possibilidade de substituição de um veículo defeituoso; o consulente, em verdadeira maré de azar, decidiu adquirir, em Janeiro de 2001, um automóvel novo. A marca oferecia-lhe 3 anos de garantia e, perante o cenário por si descrito, parece que bem jeito lhe dava socorrer-se da mesma.

Mas a questão final por si suscitada era a seguinte: "Será que posso exigir um carro novo

ou o dinheiro de volta, uma vez que o carro tem três anos de garantia?".

Acontece, porém, que a resposta avançada pelo jurista é incorrecta, o que acarreta duas consequências importantes:

Informa-se erradamente quem recorre a esse espaço para ver as suas dúvidas esclarecidas; o leitor que, alheio a estas coisas do direito, leia a tal coluna, interiorizará uma solução errada para um problema que, no dia de amanhã, poderá ser o seu.

Ora, sendo a informação precisa e correcta o melhor inimigo daqueles que fazem da chicana um modo de vida, é, pois, com alguma tristeza que se nos depara uma resposta dominada por manifesta ligeireza.

Deste modo, e no cumprimento dos objectivos a que a ACOP - Associação de Consumidores de Portugal - se obrigou, avançamos a solução que se nos afigura correcta perante a questão de facto submetida a apreciação:

Rege nestas matérias, não o que preceitua directamente o Código Civil, mas antes as disposições constantes da Lei 24/96, de 31 de Julho (vulgo, LC - Lei do Consumidor).

E determina o art. 12, número 1 da LC, o seguinte:

"O consumidor a quem seja fornecida coisa com defeito, salvo se dele tivesse sido previamente informado e esclarecido antes da celebração do contrato, pode exigir, independentemente de culpa do fornecedor do bem: a reparação da coisa; a sua substituição; a redução do preço; ou a resolução do contrato".

Significa isto que o consumidor pode escolher qualquer uma destas soluções que funcionam autonomamente e sem qualquer hierarquia ou dependência entre elas.

Esta – e só esta – seria a solução correcta para o caso em apreço... pena é que ainda haja quem ignore que a Lei do Consumidor existe, já lá vão 6 anos!

Em prol da verdade, é necessário dizer que a ACOP – Associação de Consumidores de Portugal – endereçou uma carta ao director da Revista, em 11 de Junho pº pº, expondo a situação e pedindo que, no mínimo, se esclarecesse o leitor da solução que se lhe afigura a adequada.

Numa demonstração reveladora do menor interesse pela fidedignidade do parecer, esta revista, até hoje, nada fez!

Talvez assim, da próxima vez, o leitor recorra a uma qualquer associação de consumidores que, com rigor e objectividade, lhe pode prestar informação digna de fé. Para não incorrer no "erro que se segue..."

* assessor jurídico da ACOP – Associação de Consumidores de Portugal

VENDE-SE

MORADIA EM SANTA MARIA DA FEIRA

3 frentes com cozinha equipada, copa, sala comum, 4 quartos, sendo 1 suite, salão com 75 m2, 4 casas de banho (a da suite com banheira de hidromassagem), aquecimento central a gás, fogão de sala com recuperador na sala e salamandra no salão. Área total interior: 280 m2.

Exterior: jardim relvado com cerca de 400 m2, churrasqueira, lavandaria, garagem para 4 carros, 1 casa de banho completa e 1 quarto para arrumos.

Zona de lazer, fechada, comum às 11 moradias que constituem o empreendimento: piscinas descobertas (1 para adultos e 1 para crianças), parque infantil e court de ténis, também equipado com balizas de futebol e tabelas de basquete.

Contacto para informações: 96 243 64 41

VENDE-SE (PRONTOS HABITAR)

MAGNÍFICOS APARTAMENTOS

T3 DESDE 87.290 € (17.500 CONTOS)
(A 5 MINUTO DE ESPINHO E FEIRA)

ÓPTIMA LOCALIZAÇÃO

(SUL / POENTE)

CENTRO DE P. DE BRANDÃO (JUNTO ARRAIAL)

IMOLITO

VISITE-NOS ☎ 919374897 - 965119800 - 966024973

Apelo de habitantes da Rua da Aldeia Nova

"Vila de Anta limpa (também) ao fim-de-semana"

Num comunicado subscrito por sete cidadãos de Anta e dirigido ao nosso jornal, como forma de apelo, lê-se o seguinte:

"Os habitantes da Rua da Aldeia Nova, em Anta, cidade de Espinho, vêm pedir aos responsáveis pela limpeza dos lixos nesta rua que aos fins-de-semana mandassem proceder à recolha dos mesmos.

É uma rua de ligação de freguesias - S. Paio de Oleiros e Vila de Anta.

É um cartão de visita, um

triste cenário, lixos a transbordar os contentores e espalhado pela rua (cativando os cães e os gatos).

Já chamamos à atenção a Junta desta freguesia e nada foi feito.

Os carros do lixo passam ao sábado a cem metros e não o recolhem. Será que são de outra freguesia, vila e cidade?

Será o cartão de visita aos visitantes da nossa cidade de Espinho ou aos emigrantes que chegam de férias?"

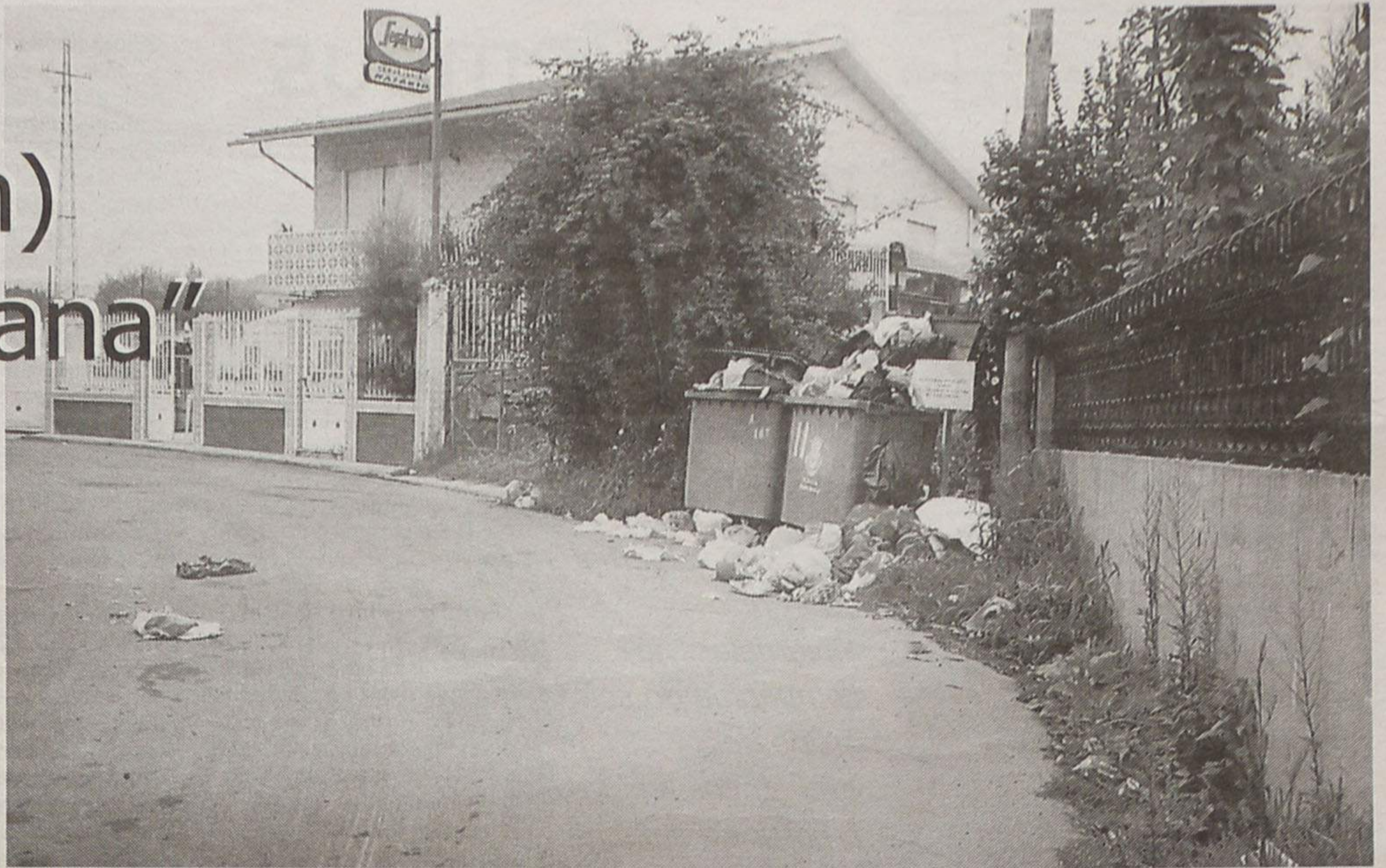

No XI Festival Internacional de Folclore de Strzegom



O Rancho Folclórico S. Tiago de Silvalde já se encontra na Polónia, para participar no Festival de Strzegom e regressa no dia 14.

Rancho S. Tiago de Silvalde na Polónia

A colectividade silvaldense aceitou, assim, a um convite do CIOFF - Inatel, para representar Portugal no "XI Festival In-

ternacional de Folclore de Strzegom", que este ano conta com grupos da Rússia, Eslovênia, México, Espanha,

Colômbia, Grécia, Ucrânia, Hungria, Alemanha e Polónia.

Manuel Proença

Heloísa Apolónia ("Verdes") quer informações

Poluição do rio Maior

Dirigentes dos 'Verdes' visitaram recentemente vários pontos do rio Maior, no concelho do Santa Maria da Feira, tendo constatado "vários atentados ambientais", no referido rio (que também percorre o concelho de Espinho) em alguns dos seus afluentes.

O rio Maior apresenta regularmente níveis de poluição elevados, visíveis a olho nu, com as suas águas repletas de espuma, um cheiro nauseabundo e um aspecto muito desagradável, "especialmente para os moradores de Paços Brandão, que conheceram a limpidez das suas águas".

A poluição do rio "é, aparentemente, provocada por descargas industriais".

Considerando o atentado ambiental do que está a ser alvo o rio Maior, e o problema que esta situação representa, a deputada Helena Apolónia, requer, nos termos das disposições constitucionais e regimentais aplicáveis ao Governo, através do Ministério das Cidades do Ordenamento do Território e do Ambiente, as seguintes informações:

"Que tipo de análises e de fiscalizações e com que regularidade, são efectuadas no curso de água a que nos referimos neste requerimento?

Têm sido apuradas responsabilidades sobre a origem das descargas?

Que diligências tem tomado, ou pensa tomar, esse Ministério no sentido do melhorar a situação do rio Maior e dos seus afluentes?"

VENDE-SE ESPINHO

- T1 e T2 P/ Habitar e escritura, na Rua 23 junto à Caixa C. Agrícola, c/ garagem individual e elevador
- T4 Duplex P/ Habitar e escritura. Junto à Igreja, c/ 236 m2, c/ terraço 30 m + garagem individual.
- T1 e T2 a ficarem P/ Habitar e a escriturar em Agosto deste ano na Rua 20 junto à Tourada c/ garagem + elevador.

Grupo Salgueiro

Telefs. 96 417 79 96 - 96 728 89 17 - 22 734 02 22

VENDE-SE ESPINHO

- LOJA na Rua 37/14 c/ 102 m2 + 50 m2 cave. Também se aluga.
- TERRENO na Rua 29, com área de 513 m2, p/ construção 2 moradias geminadas.
- T3 remodelado na Rua 19 no Edf. do Forno, no último andar c/ vistas panorâmicas, c/ elev. + aq. central, arr. e garagem. Particular.

Telefs. 96 417 79 96 - 96 728 89 17 - 22 734 02 22

VENDE-SE ESPINHO

- LOJA Alugada p/ Investimento, na Rua 19 em frente ao Tribunal, c/ rendimento anual garantido, 14.860,00 •, 7% líquidos.
- ARMAZÉNS novos na ZI industrial c/ 325 m2 + 52 m2 de escritórios.
- T1, T2 e T3 em construção já divididos na Rua 19 e próximo do Centro Luso-Venezolano e do nó A1 Porto/Lisboa, c/ elev. + garagem p/2 carros.

Grupo Salgueiro

Telefs. 96 417 79 96 - 96 728 89 17 - 22 734 02 22

PALAVRAS À SOLTA

Major queixa-se de prepotência
Valentim Loureiro acusado de agressão e injúrias a agente da autoridade
O Comércio do Porto

Nega insultos a agente e (também) apresenta queixa
Incidentes de Valentim Loureiro com a Polícia não são inéditos
Jornal de Notícias

Em Portimão
Multa paga com 13966 moedas de cêntimos
Correio da Manhã

Acordo assinado entre a Câmara do Porto e o empreiteiro ode estar em causa, enquanto o local é albergue de sem-abrigo e toxicómanos
Obras na Pedreira da Trindade paradas
O Comércio do Porto

Uma Junta de Freguesia do concelho da Feira é dada como tendo comprado peças de uma máquina roubada a um empreiteiro
Junta acusada de comprar material roubado
A GNR de Oliveira de Azeméis confirma os dados, mas não revela o nome da autarquia envolvida.
Terras da Feira

Desmantelada rede europeia
Português apanhado na 'fraude da banana'
Correio da Manhã

Acto monstruoso em Portimão
Padrasto mata bebé à pancada
Correio da Manhã

Dutrox, electricista de profissão, acusado do rapto e violação de seis raparigas entre os 8 e os 19 anos e da morte de quatro, está preso desde Agosto de 1996 - os pais de duas das vítimas já se desvincularam do processo
Deis anos para julgar pedófilo belga
Diário de Notícias

Músico alemão há muito ausente de Cerveira
Suspeito de pedofilia apanhado na Alemanha
Jornal de Notícias

Animais drogados nas praças portuguesas
PJ investiga 'doping' nos touros
Veterinários denunciam a utilização de substâncias analgésicas para facilitar a lide na festa brava.
Correio da Manhã

Morte de septuagenária leva queixa (contra Hospital Senhora da Oliveira) ao Ministério Público
Negligência e incompetência
Notícias de Guimarães

No Hospital Egas Moniz (Lisboa)
Doentes obrigados a gritar por enfermeiros
Correio da Manhã

Só a construção da A2 fez 14 vítimas mortais, duas das quais na véspera da inauguração
Obras causaram 1719 mortos em 10 anos
O Comércio do Porto

E o filme de grande formato 'Amazónia' Sala Tempus recebe Scooby-Doo

Scooby-Doo, o mais famoso detective canino do mundo, visita a Sala Tempus do Centro Múltiplos, na companhia do seu grupo de excêntricos amigos, a partir de amanhã e até à próxima quinta-feira. Mas no Múltiplos pode-se ainda apreciar o filme de grande formato 'Amazónia', a exposição "A Batalha de Flores em Espinho, na objectiva de Aurélio Paz dos Reis" e participar na iniciativa 'Astronomia no Verão'.

Sandra Soares

O famoso personagem de banda desenhada Scooby-Doo e os seus amigos malucos ganham vida numa película realizada por Raja Gosnell, na qual os assustadiços detectives são 'obrigados' a desvendarem os mistérios que rodeiam Spooky Island, um misterioso parque de diversões.

Este local de férias que costuma reunir muitos veraneantes em busca de um susto a brincar, parece estar verdadeiramente assombrado, pelo que o seu preocupado proprietário resolve recorrer ao grupo da Máquina Mistério, que havia tido uma discussão e estava sepa-

rado, para resolver os intrigantes episódios que estão a afectar o comportamento dos jovens visitantes.

O filme, que conta com as participações de Freddie Prinze Júnior, Sarah Michelle Gellar, Mathew Lillard e Rowan Atkinson, tem exibição dupla, pelas 17 e 22 horas, de terça a domingo e um bilhete normal custa 3,5 euros, embora portadores de cartão jovem, estudantes e maiores de 65 anos tenham um desconto de 50 cêntimos.

Entretanto, hoje é o último dia de exibição da grande produção na área do cinema de animação, realizada por Chris Wedge - 'A Idade do Gelo', uma história que tem como cenário a idade de gelo e é protagonizada por quatro divertidos personagens, companheiros improváveis que se unem para devolver um bebé à sua família.

Ainda no mês de Agosto e no âmbito das sessões regulares de cinema, a Sala Tempus recebe outras duas recentes estreias: de 16 a 22 de Agosto 'A coisa mais doce' de Roger Kumble, protagonizado por Cameron Diaz, Christina Applegate e Selma Blair; de 23 a 29 de Agosto 'Infiel' de Adrian Lyne, protagonizado por Richard Gere e Diane Lane.

Quem pretende apreciar um espectáculo diferente, pode assistir, também na Sala Tempus, à exibição do filme de grande formato 'Amazónia', um fantástico documentário que capta, em 40 minutos, a força do rio mais poderoso do mundo, berço de civilizações, habitat de mais de cinco mil espécies de peixes e de mais de 60 mil espécies de plantas, que vivem nas suas margens.

Maravilhosa Amazónia

Esta película, que foi nomeada para o Óscar de Melhor Curta Metragem Documentário, leva os espectadores numa viagem de descoberta das maravilhas deste rio, dos seus habitantes e das espantosas propriedades curativas das suas plantas, pela mão do realizador Kieth Merrill e com banda

sonora de Alan Williams.

Mas os espectadores podem ainda ficar a conhecer a cativante história de dois 'curandeiros' de mundos muito diferentes, o 'xamá' inca Julio Mamani e o etnobotânico americano Mark Plotkin, que na busca comum dos poderes curativos das plantas nativas, levam a medicina Ocidental a encontrar-se com a medicina dos índios, numa colaboração que pode levar à descoberta de curas para doenças que ainda afligem a humanidade.

As sessões regulares decorrem pelas 16 horas, de terça a domingo e os bilhetes normais têm o valor de 4,5 euros, portadores de cartão jovem, estudantes e maiores de 65 anos pagam 3,25 euros e grupos com mais de 10 pessoas pagam apenas 2,75 euros, desde que marquem com antecedência. Também existem preços especiais para bilhetes mistos, que incluem a exibição do filme de grande formato e uma sessão no planetário.

No mês de Agosto, os curiosos podem ficar a conhecer melhores os maravilhosos mistérios do universo através de diversas iniciativas da responsabilidade do Projecto 'Ciência Viva', do Ministério da Ciência e da Tecnologia, que contam com a colaboração do Múltiplos.

Aos fins-de-semana, espinhenses e não só, poderão observar o sol, durante a tarde, no Passeio Maia/Brenha e outras maravilhas do universo, à noite, no Observatório. As observações diurnas realizam-se aos sábados e domingos das 14 às 17 horas e as observações nocturnas, às sextas e sábados, das 21 às 24 horas.

Quem prefere o virtual, pode continuar a apreciar na Sala Spatium (planetário) as habituais sessões: "Pesar as Estrelas", apresentada diariamente pelas 15 horas e ao fim-de-semana pelas 17 horas: "Imagem", ao sábado e domingo, pelas 15 horas.

Quanto à Cosmoteca - Biblioteca do Céu e da terra, um novo espaço inaugurado no dia dos segundo aniversário do Centro Múltiplos, está aberta de terça a sexta-feira, das 10 às 12.30 horas e das 14.30 às 18.30 e nas manhãs de sábado e o Varandim, mantém-se aberto e com acesso gratuito a todos os viajantes da Net, entre as 10 e as 22 horas, de terça a domingo.

Também a Galeria de Exposições apresenta novidades com uma nova exposição intitulada "A Batalha de Flores em Espinho, na Objectiva de Aurélio Paz dos Reis" que transformou o Múltiplos numa casa mais colorida.

PALAVRAS À SOLTA

Em S. João da Madeira
Túnel serve de albergue nocturno
O Regional

Insólito
Faltam sinais na A2
Correio da Manhã

PSP já identificou 12 pessoas que transformavam veículos furtados no Grande Porto para venda a colecionadores
Polícia desmantela rede que roubava carros antigos
O Comércio do Porto

Autoridades são iludidas com documentos falsificados das características dos veículos
Portugal legaliza carros roubados
Diário de Notícias

Acesso das Finanças às matrículas automóveis para comparar os rendimentos declarados com os registos da Direcção-Geral de Viação
Fisco vigia posse de carros
Correio da Manhã

Em 10 anos a Câmara de Torres Vedras não conseguiu resolver o problema
Sucata ilegal preocupa população
Badaladas

Entre os veículos em circulação, 47% têm mais de 15 anos e continuam a ser comprados veículos usados
Metade dos autocarros está já fora de prazo
Diário de Notícias

Grupo britânico já comprou cinco empresas nacionais de transporte de passageiros e quer alargar o negócio
Ingleses em força na camionagem
Jornal de Notícias

'Voo' para a morte na auto-estrada, perto de Santarém
Despiste violento mata quatro
Correio da Manhã

Apesar dos sucessivos avisos, ainda há muito quem consuma água da outrora 'milagrosa' fonte do Regadio
Fiães insiste em beber água imprópria
Terras da Feira

Bruxelas ameaça fechar postos fronteiriços
Alimentos importados fora de controlo
Diário de Notícias

Estado lesado em milhares de euros
Fraudes na Saúde
Correio da Manhã

No Bombarral
Membros do Governo no Festival do Vinho Português
Badaladas

Austrália, EUA e França dominam o mercado
Portugal está fora das bolsas mundiais de vinhos
Jornal de Notícias

Deputado do PDS deve tomar posse este mês
Fernando Negrão no (novo) Instituto da Droga
Diário de Notícias

CASIMIRO DE ANDRADE

MÉDICO DENTISTA

Consultório: Rua 22 (Junto à Câmara)
Telef. 227344909

Vende-se em Espinho APARTAMENTOS

T1 • T2 • T3 e T4 DÚPLEX
Excelente localização. Bons acabamentos
Prontos habitar

Tel.: 227 348 573 • Tlm.: 914 527 568

ACHA QUE ESTÁ A GANHAR AQUILO QUE MERECE? SE DESEJA RENTABILIZAR TODAS AS HORAS E MINUTOS QUE TEM LIVRES. SE É AMBICIOSO, NÃO HESITE, ESTAMOS À SUA ESPERA.

Telefone 932374621 ou 229287460 - JACINTA SANTOS

Câmara organiza diversas iniciativas

Agosto quente em Espinho

O mês de Agosto vai aquecer em Espinho com uma série de espectáculos organizados pela Câmara Municipal de Espinho em que brilha a prata da casa, o que leva o presidente José Mota a afirmar que "feliz é a cidade que consegue um programa tão vasto e de tanto nível sem ter de contratar artistas de fora".

Sandra Soares (texto)
Vítor Lancha (foto)

Animação de Verão começou com duas actuações da Banda de S. Tiago de Silvalde, a primeira que decorreu na noite de sexta-feira, no Largo da Câmara, e uma segunda que se realizou no Centro Multimeios, pelas 18 horas de sábado, durante a inauguração da exposição "Batalha das Flores na objectiva de Aurélio da Paz dos Reis", patente na Galeria do mesmo Multimeios.

Ma a animação continua já esta noite com a actuação da Orquestra Ligeira da Banda de Música da Cidade de Espinho, uma iniciativa organizada pela Junta de Freguesia de Espinho que tem início marcado para as 21.30 horas, no Largo da Câmara.

Este mesmo espaço anima-se, nas noites de sexta e sábado, com a realização do Festival

de Folclore, cujo organização cabe, este ano, ao Rancho Nossa Senhora dos Altos-Céus.

No dia 16 de Agosto actua o Grupo de Fados de Jorge Serra e no dia seguinte é a vez da Banda União Musical Paraimense subir ao palco.

A noite de 22 de Agosto é dedicada aos artistas de Espinho, no dia seguinte volta a subir ao palco a Orquestra Ligeira da Banda de Música da Cidade de Espinho e no sábado é a vez de actuar a Banda de Música da Cidade de Espinho,

desta feita, uma iniciativa organizada pela Junta de Freguesia.

No último fim-de-semana do mês, a noite de sexta-feira é preenchida com a actuação da Tuna Musical de Anta e no sábado sobe ao palco o Grupo de

Fados da Costa Verde.

Todas estas iniciativas se realizam no Largo José Salvador, em frente à Câmara, e têm início marcado para as 21.30 horas, com excepção do Festival de Folclore que tem programa próprio.



ANASTRA
RESTAURANTE

AGORA TAMBÉM
A SEU DISPÔR
COM SALA
DE PETISCOS
E SNACK-BAR

Aberto: 16h00 - 19h00

Rua 16, n.º 42
ESPINHO
Telef. 22 734 03 47

CRIATIVIDADE
É A NOSSA
ESPECIALIDADE!

BPA

PROJECTA
REMODELA
DECORA
O SEU ESPAÇO

R. S. VICENTE FERRER, N.º 871
S. FÉLIX DA MARINHA
TELEFONE 22 734 09 18
FAX 22 734 87 31

Vende-se em Grijó MORADIAS

Bem localizadas. Bons acabamentos.
Prontas habitar. *Marque a sua visita.*

Tel.: 227 348 573 • Tlm.: 914 527 568



Instituto Superior de Espinho

CANDIDATURAS

Cursos Superiores

Comunicação Empresarial
(Portaria n.º 734/2002 de 27/06)

Gestão Hoteleira
(Portaria n.º 729/2002 de 27/06)

Rua 36 n.º 297 - Apartado 443 - 4501-868 Espinho

Telf: 227322624 * Fax: 227331085

E-mail: isesp@isesp.pt

www.isesp.pt

CASINO ESPINHO

**BALLET
RUSSO**

THE RUSSIAN COSSACK STATE DANCE

A Companhia Estatal de Dança Cossacos da Rússia está no Casino de Espinho. Não perca este grande espectáculo, repleto de História e animação!

Informações e reservas: telf. 22 733 55 00 • www.solveverde.pt

SOLVERDE
30 ANOS
Os melhores momentos.

PALAVRAS À SOLTA

Fundação 'Mulheres sobre as Ondas' admite **Barco do Aborto em Portugal**

Na Primavera de 2003 é possível que as portuguesas possam ir a bordo pôr fim a uma gravidez não desejada. A gravidez é interrompida até às seis semanas e meia.

Correio da Manhã

O primeiro-ministro Durão Barroso falou alto contra a falta de direcção política da União Europeia

"Europa é um Boeing sem piloto"

Diário de Notícias

Derrapagem do défice para 4,1% do PIB **2,8 milhões de contos por dia!**

Portugal arrisca-se a pesada multa de Bruxelas devido ao saldo negativo superior a mil milhões de contos em 2001.

Correio da Manhã

Queda dos mercados afecta carteira de acções do Instituto de Gestão de Fundos de Capitalização

Segurança Social perde milhões nas bolsas

Diário de Notícias

Conselho de Ministros aprova legislação que limita benesses aos dirigentes da administração e institutos públicos

Governo corta mordomias

Correio da Manhã

Contradição

Lei que corta mordomias legaliza-as

Correio da Manhã

Cor política determina nomeações na Administração Pública

Razia nos cargos dirigentes do distrito de Leiria

A tradição ainda é o que era. Nos próximos meses, o distrito de Leiria vai assistir a uma completa mudança nos títulos dos cargos da Administração Pública.

Fontes das estruturas locais e distritais do PSD confirmam a intenção de nomear pessoas da confiança política dos partidos no poder.

A dança das cadeiras já começou nos Hospitais de Leiria e Pombal, no CAE e na Sub-Região de Saúde de Leiria.

Jornal de Leiria

Ferro Rodrigues (líder do PS)

"Governou instalou o medo entre os trabalhadores"

Correio da Manhã

Secretário de Estado do Trabalho diz estar à espera do bom senso de todos os parceiros sociais

Governo não acredita numa greve geral

Jornal de Notícias

Municípios admitem promover acções de protesto, incluindo cortes de estrada, contra medidas do Governo

Autarcas indignados com anúncio de novas portagens

O Comércio do Porto

Prometeu não mexer nas portagens

Durão falha outra promessa

Correio da Manhã

Membros da Direcção Regional de Lisboa e do sector intelectual do Porto batem com a porta contra as sanções aos renovadores

Onda de demissões no PCP

Diário de Notícias

Acusa Teresa Medina (deputada municipal do Porto)

"O 'Avante' tornou-se um espaço de ataques, calúnias e insultos contra comunistas"

Diário de Notícias

Agitação na Função Pública

Centrais sindicais criam 'telefone directo'

Correio da Manhã

Orquestra amanhã e danças no sábado Festival Nacional de Folclore

O Rancho Folclórico Nossa Senhora dos Altos-Céus e a Câmara Municipal promovem a edição de 2002 do Festival Nacional de Folclore de Espinho, a decorrer nos próximos dias 9 e 10, pelas 22 horas, na Praça Dr. José Salvador (junto à Edilidade).

Na sexta-feira, espectáculo com a Orquestra Típica de Águeda.

No sábado de tarde, sessão solene (18.30 horas), na Câmara Municipal de Espinho, e jantar-convívio (19.30 horas), na Nave Polivalente.

Sábado à noite, início do Festival Nacional de Folclore de Espinho, sob a égide da Federação do Folclore Português, com os seguintes grupos:

Rancho Folclórico Nossa Senhora dos Altos-Céus (Espinho - Douro Litoral), com as danças 'Rusga de S. Martinho', 'Vira - Valseado', 'Regadinho', 'Tirana de Roda', 'O Velho' e 'Rusga de Nossa Senhora da Saúde'.

Rancho Folclórico 'Os Camponeses de Santana do Mato' (Coruche - Ribatejo), com as

danças 'Valsa Marcada', 'Tira o Barrete dos Olhos', 'Fadinho Batido', 'Debaixo da Oliveira', 'Verdegaio Passado', 'Fandango', 'Ai Vira, que Vira', 'Verdegaio Rodado' e 'Vai Devarinho'.

Grupo Folclórico da Associação Cultural e Recreativa da Senhora da Aparecida (Lousada - Alto Douro), com as danças 'S. João das Palmas', 'S. João Traçado', 'Julita', 'Vira', 'No Alto Daquela Serra', 'Galega', 'Chula - Vareira' e 'Cana Verde'.

Rancho Folclórico de Moncarapacho (Olhão - Algarve), com as danças 'Corridinho - Alfarrobas Alfarrobas', 'Baile de Roda - Bailarico', 'Corridinho - Os Quatro Cantinhos', 'Baile Mandado' e 'Corridinho - Alma Algarvia'.

Grupo Típico 'O Cancioneiro de Águeda' (Águeda - Beira Litoral), com as danças 'Apresentação de Trajes', 'Vira de Quatro', 'Real Caninha', 'Canoa' e 'Malhoa'.

Rancho Folclórico da Correlha (Ponte de Lima - Alto Minho), com as danças 'Vira da Riba Lima' (apresentação do rancho), 'S. João Darda' (dançada em linha), 'Rebatida' (dança de roda), 'Chula Picada' (dançada em linha e apenas musicada), 'Vira do Minho' (vira geral) e 'Despedida com Ramalhinho' (vira das palmas).

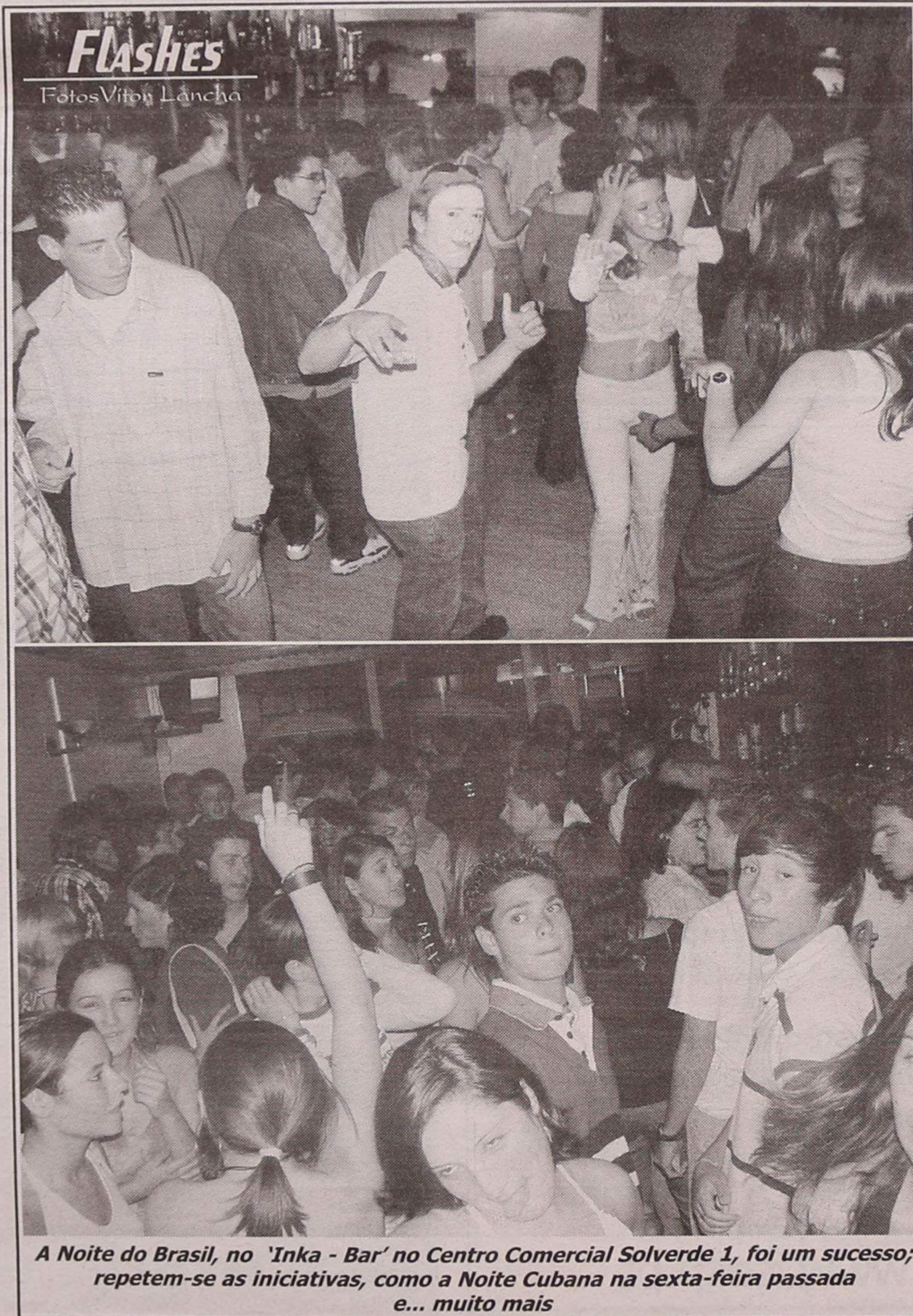

A Noite do Brasil, no 'Inka - Bar' no Centro Comercial Solverde 1, foi um sucesso; repetem-se as iniciativas, como a Noite Cubana na sexta-feira passada e... muito mais

PALAVRAS À SOLTA

O último reduto de uma área florestal da freguesia de Curros, em Valpaços, foi incendiada, de propósito, no âmbito de um estudo comunitário de fogos

Projecto da União Europeia destrói floresta em Valpaços
O Comércio do Porto

Bombeiros sem comunicações obrigados a recorrer aos telemóveis

Inacreditável

A maioria das corporações de bombeiros da região leiriense depara-se com um sem número de carências. Faltam fatos, luvas e capacetes - em quantidade e de qualidade - em quase todos os quartéis. E na Batalha faltam os imprescindíveis equipamentos de comunicação.

Região Leiria

Tomar com Coimbra e Santarém com Évora **Fundos comunitários cortam distrito de Santarém ao meio**

O Governo voltou a surpreender os autarcas com a proposta da separação dos municípios do distrito de Santarém da CCR de Lisboa e Vale do Tejo, escapando desta forma à anunciada redução dos fundos comunitários. A Lezíria abraça Évora e a Região do Alentejo, o Médio Tejo vira-se para Coimbra e a Região Centro. Santarém e Tomar de cosas voltadas, em nome dos fundos que garantem o nosso desenvolvimento local e sub-regional.

O Ribatejo

Objectivo do ministro Isaltino Morais é melhorar a distribuição dos fundos comunitários a partir de 2007

Lisboa perde 20 municípios

Jornal de Notícias

Presidente da entidade reguladora alerta para a urgência de a EDP reduzir os custos de produção

Luz em Espanha custa menos 17%

Diário de Notícias

Rebentou uma bomba

Marinha Grande importa vidro de Leste

Jornal de Leiria

Marido queixa-se de IRS unir esposa e idosa

Fisco 'casa' duas mulheres

Senhora de 94 anos beneficia de erro informático e fica com reembolso de impostos.

Correio da Manhã

No Porto

Câmara sem soluções para miséria no Freixo

O Comércio do Porto

Trânsito entupido nas Antas e na VCI (devido a alterações na circulação na Avenida Fernão Magalhães)

Obras nas Antas causam pandemónio no trânsito e nos acessos ao Porto

Jornal de Notícias

Euro'2004 (de futebol) reduz trânsito até Dezembro, deixando apenas uma faixa de saída para a VCI

Avenida Fernão Magalhães passa a sentido único

O Comércio do Porto

(Que une Porto e Gaia)

Ponte Luís I fecha até ao fim do ano

Jornal de Notícias

Recusada tutela a avós

Burocracia 'permitiu' morte de bebé

Correio da Manhã

Em Santarém

O segundo crime de Amiais

Faleceu no hospital o ucraniano autor do homicídio do jovem de Amiais de Baixo. Os populares que o agrediram correm agora o risco de virem a serem indiciados pelo Ministério Público.

O Ribatejo

Leça na II B ou nem isso...

Sp. Espinho (quase) na Liga

Lúcio Alberto

O Sporting de Espinho está quase de regresso à II Liga. E quase porque ainda faltavam, até ao fecho desta edição do jornal *Defesa de Espinho*, limar algumas arestas no processo de renúncia do Leça àquele escalão profissional de futebol.

De facto, estava agendada para ontem à noite mais uma Assembleia Geral do Leça, com a hipótese sempre em aberto de uma inversão radical do rumo dos acontecimentos, ou seja uma remota hipótese de algum

associado leceiro assumir as dívidas do clube ao Fisco e à Segurança Social, entre outros débitos, que ascendem globalmente a cerca de 400 mil euros (aproximadamente 80 mil contos).

O Leça deve ainda ordenados e outros encargos a diversos jogadores e praticamente não tem plantel constituído, nem equipa técnica ou sequer Direcção. A recente Comissão Administrativa também abdicou das suas funções, sendo infrutíferas as sucessivas diligências em busca de uma resolução que permita a manutenção do clube na II Liga.

O anterior presidente ainda

chegou a esboçar, na pretérita sexta-feira, a esperança leceira, cedendo ao apelo do associado Claudino que se proponha para presidente, enquanto Manuel Rodrigues abria, de novo, os cordões à bolsa e assumia com autonomia o departamento de futebol, a par de um apoio a médio prazo da Câmara Municipal de Matosinhos, já que o executivo de Narciso Miranda por enquanto quase nada pode adiantar a título de apoio (extraordinário).

Neste quadro, o Sporting de Espinho assume, na voz do seu presidente Rodrigo dos Santos, que está "perfeitamente habilitado" para preencher a vaga leceira na II Liga, o que, a confirmar-se, será um grande incentivo para o plantel confiado ao técnico António Jesus e ao director-geral Adelino Teixeira.

Harry, César e Hugo reforços

Harry é o mais recente reforço dos 'tigres'.

O regresso do defesa-central francês deve-se à mais que provável participação do Sporting de Espinho na II Liga.

O avançado César, do Canelas, também constitui outro reforço, enquanto Hugo, da Naval, afigura-se como outro reforço para um (finalmente) campeonato tranquilo na II Liga.

Entretanto, e depois de um ensaio no reduto do Estarreja, o Sporting de Espinho prosseguiu o ciclo de jogos de preparação ante a Ovarense, tendo vencido por 3-2 e, essencialmente, denotado apreciável progressão colectiva.

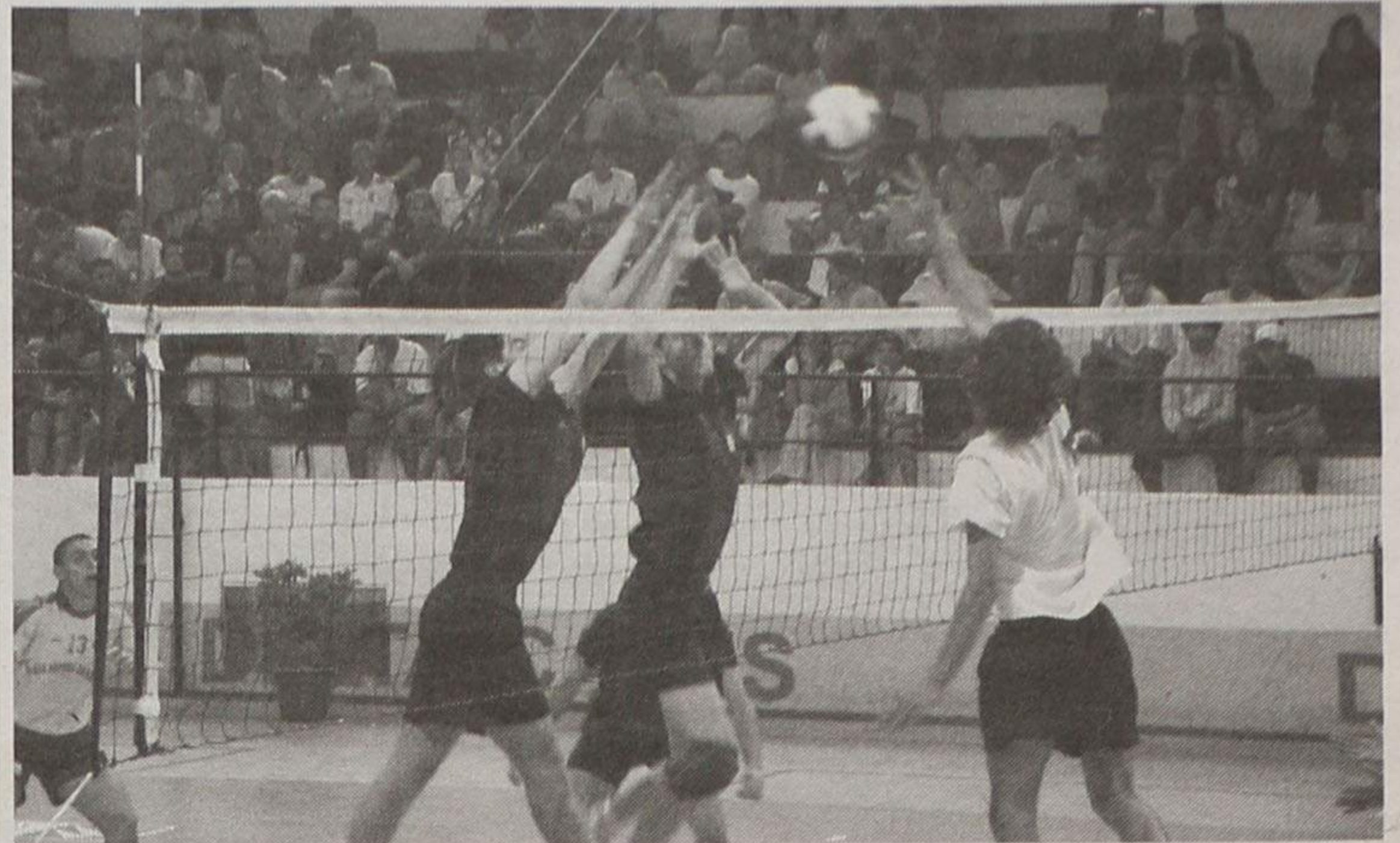

'Mundialito' juvenil de Espinho

Finais emotivas de vólei

Citröen Volley, em masculinos, e IUS Arezzo, em femininos, foram os vencedores do Torneio Internacional de Voleibol na categoria de juvenis. Pela primeira vez uma equipa portuguesa conquista esta tradicional competição de Espinho.

A sensação da prova, o Citröen Volley, venceu na final os campeões de Espanha, o CE Episcopal/Apostesnord.com, por 3-2 depois de terem perdido os dois primeiros sets. A equipa orientada pelo espinhense Pedro Castro conseguiu uma excelente reviravolta e acabou por se tornar o primeiro conjunto português a vencer o Torneio que vai já na sua terceira edição.

Citröen Volley-CE Episcopal/Apostesnord: 17/25, 15/25, 25/21, 25/21 e 15/13.

Foram os seguintes atletas que formaram pela Citröen: Ricardo Teixeira, Rui Couceiro, Filipe Laranjeira, Pedro Re-

sende, Nuno Rocha, Jorge Monteiro, Rodolfo Brito, Jonathan Nunes (Sporting de Espinho), José Simões (Benfica), Bruno Sousa e José Armindo (Leixões) e José Miguel (Ala de Gondomar) - treinador: Pedro Castro (Sporting de Espinho).

A equipa feminina do IUS Arezzo, de Itália, repetiu a vitória do ano passado numa final emocionante contra a equipa espanhola do Univoley Almeria que pela primeira vez participou no Torneio Internacional de Espinho.

Univoley Almeria-IUS Arezzo: 25/20, 14/25, 22/25, 25/19 e 9/15.

Classificações finais: Masculinos - 1.º Citröen Volley (Portugal); 2.º CE Episcopal/Apostesnord.com (Espanha); 3.º SC Espinho (Portugal); 4.º AA Espinho (Portugal); 5.º Univoley Almeria (Espanha); 6.º PTV Pizarra (Espanha).

Femininos - 1.º IUS Arezzo (Itália); 2.º Univoley Almeria (Espanha); 3.º GC Vilacondense (Portugal); 4.º SC Espinho (Por-

tugal); 5.º CS Madeira (Portugal); 6.º Boavista FC (Portugal); 7.º Seleção da Inglaterra.

O melhor atleta masculino foi considerado, pela maioria dos técnicos presentes, o jogador Miguel Costa, do Sporting de Espinho. No sector feminino foi considerada a atleta espanhola Maica Lucena, do Univoley Almeria.

"O torneio foi um sucesso quer no aspecto competitivo quer no aspecto social. Na cerimónia de encerramento", registou Sérgio Rocha, vice-presidente do Sporting de Espinho e membro da organização, salientando "o excelente trabalho da organização" e agradecendo "a todos os atletas o desportivismo com que encararam o torneio, reforçando o espírito do mesmo e ajudando a engrandecer ainda mais o nome deste torneio."

"Agradecimentos" também feitos à Câmara Municipal de Espinho, Associação de Voleibol do Porto, Federação Portuguesa de Voleibol, Associação do Desenvolvimento do Concelho de Espinho e Regimento de Engenharia n.º 3 de Espinho, "pela preciosa colaboração efectuada."

"Esta semana começa-se já a trabalhar para a quarta edição do torneio", na perspectiva de aumentar o número de países representados, "tornando mais real o nome pelo qual este torneio é conhecido em Espanha - Mundialito Juvenil de Espinho!"

Terça-feira

Conselho Desportivo de Silvalde a votos

Os interessados em concorrerem às eleições dos órgãos sociais do Conselho Desportivo de Silvalde podem apresentar as suas listas.

O acto eleitoral está apazado para a próxima terça-feira, pelas 21.30 horas.

FLASHES



Espinho foi palco de (mais) duas competições de andebol de praia: '24 Horas' e a nona etapa do Campeonato Nacional. De noite e de dia... joga-se andebol (de qualidade) na Praia Marbelo!

Vólei de praia

Maia/Brenha em 25.º lugar

As duplas portuguesas terminaram a sua participação no Grand Slam da Austria, a disputar na cidade de Klagenfurt. Miguel Maia e João Brenha ficaram na 25.ª posição, depois de terem sido derrotados (e afastados da fase seguinte) pelos franceses Canet e Hamel, na

Poule P.

Em pouco menos de uma hora de jogo (55 minutos), os portugueses estiveram perto de alcançar o triunfo: após perderem o primeiro set pela diferença mínima (19/21), conseguiram um confortável 21/16 no segundo parcial, mas não foram capazes de levar essa derrota até ao fim, sozobrando na 'negra' por 11/15.

Apurados juntamente com os franceses, os argentinos e campeões mundiais Mariano Baracetti e Martin Conde (que venceram na Áustria, no ano passado) ultrapassaram com alguma dificuldade os austríacos Paul e Thomas Schroffenegger: 2-1 (19/21, 21/15 e 15/11), em 48 minutos.

Na Poule Y, a recém-criada dupla Néelson Brízida/José Pedrosa (37.ºs classificados) mais não podia fazer do que vender cara a derrota nos jogos com adversários mais fortes e experientes. Depois, a dupla portuguesa perdeu por 0-2 (14/21 e 15/21), em 34 minutos, com os russos Zaitsev e Karasev, repetindo o resultado frente aos cubanos Alvarez e Rosell (13/21 e 11/21).

FARMÁCIAS DE SERVIÇO

| | | |
|--------------|-------------------|--|
| Sexta (09) | - SANTOS | Rua 19, n.º 263 - Tel. 227340331; |
| Sábado (10) | - PAIVA | Rua 19, n.º 319 - Tel. 227340250; |
| Domingo (11) | - HIGIENE | Rua 19, n.º 293 - Tel. 227340320; |
| Segunda (12) | - GRANDE FARMÁCIA | Rua 8, n.º 1025 - Tel. 227340092; |
| Terça (13) | - CONCEIÇÃO | R. S. Tiago, n.º 709 - Silvalde - Tel. 227311482; |
| Quarta (14) | - TEIXEIRA | Ctr. Com. Solverde/1 - Avenida 8 - Tel. 227340352; |
| Quinta (15) | - SANTOS | Rua 19, n.º 263 - Tel. 227340331; |

LABORATÓRIOS VÍDEO

- Montagens de filmes amadores V8 - VHS - SVHS
- Fazemos mudança de sistema de cassetes vídeo de todo o mundo p/ o nosso sistema PAL e o inverso
- Recorde os seus filmes Super 8mm (bobines) passando-os para vídeo VHS

Contactos: Tel. 22 734 53 44 **24 horas**
Telem: 962 788 407 **por dia**

Vende-se

MORADIA DE LUXO (o próprio), a 1.500 m do futuro nó da AE1 de Nogueira da Regedoura, vistas de mar

T4 + ESCRITÓRIO - 2 suites - 3 banhos completos + 2 WC. Garagem para 4 carros. Preço espectacular. Contacte-nos

91 429 13 45 • 91 781 29 02 • 91 706 01 70

ORAÇÃO AO DIVINO ESPÍRITO SANTO

Divino Espírito Santo, Vós que me esclareceis tudo, Iluminais todos os meus caminhos para que eu atinja a felicidade. Vós que me concedeis o sublime Dom de perdoar e esquecer as ofensas, até o mal que me tenham feito. Vós que estais comigo em todos os instantes eu quero, humildemente agradecer por tudo o que sou, por tudo o que tenho e confirmar uma vez mais a minha esperança de um dia merecer e poder juntar-me a Vós e todos os meus irmãos na perpétua Glória da Paz. Obrigado mais uma vez. (A pessoa deverá fazer esta oração por três dias seguidos, sem dizer o pedido e dentro de três dias terá alcançado a graça por mais difícil que seja). Publicar assim que receber a graça. (Publicada por ter recebido a graça). - **A.R.**

«Defesa de Espinho» - 3671 - 2002-08-08

1.º CARTÓRIO NOTARIAL DE SANTA MARIA DA FEIRA

Justificação Notarial

Rosa Maria de Sousa Santos, Ajudante do 1.º Cartório Notarial de Santa Maria da Feira, certifica, para efeitos de publicação, que por escritura pública, lavrada em 31.7.2002, neste cartório, a partir de folhas 144, do livro 198-1, - Jerónimo de Sá e Silva, na qualidade de gerente da sociedade comercial por quotas "**FÁBRICA DE PAPEL DE PARAMOS, LIMITADA**", Pessoa Colectiva 500 104 476, com sede no lugar de Moínhos, freguesia de Paramos, concelho de Espinho, matriculada na Conservatória do Registo Comercial de Espinho sob o número 183, com capital social de 5.985,58 €, - fez as seguintes declarações:

Que a sociedade é dona, com exclusão de outrém, do prédio abaixo identificado por estar na posse dele, por mais de vinte anos, posse essa que sempre exerceu pública, contínua e pacificamente, sem lesar direitos de outrém, sempre à vista e com o conhecimento de toda a gente, pelo que invoca o usucapião:

Um prédio misto, constituído por: - uma casa sobradada, para habitação, com moínho e armazém, com a área coberta de 263 m² e quintal com 200 m², casa térrea para habitação, com área coberta de 45 m² e quintal com 40 m², e terreno de cultura, pinhal e eucaliptal, com a área de 15.959 m², sito no lugar de Moínhos, freguesia de Paramos, concelho de Espinho, inscrito na matriz predial urbana sob o artigo 131 e artigo 137 e na matriz predial rústica sob o artigo 429, omissos no registo, a confinar a norte com o rio e Manuel Casal Santos Leite, do sul com Valdemar Alves Ribeiro, do nascente com o rio e Manuel Casal Santos Leite e do poente com Jerónimo de Sá e Silva.

Está conforme o original - Feira e Primeiro Cartório Notarial, aos 31.7.2002.

A Ajudante,

a) *Rosa Maria Sousa Santos*

† Fernanda de Jesus e Ana Sofia da Costa Silva

Missa do 16.º aniversário



A família vem, por este meio, participar que manda celebrar missa no próximo dia 14, quarta-feira, às 19 horas, na Igreja Matriz de Espinho, pelo que desde já agradece a quem possa comparecer.

† Fernando de Sá Fonseca

Agradecimento
e Missa do 30.º Dia

Sua esposa vem, por este meio, comunicar que será celebrada missa, por alma do saudoso extinto, dia 14, quarta-feira, às 19 horas, na Igreja Matriz de Espinho. Desde já agradece a todos quantos participarem nesta celebração.



Esposa: *Maria de Lurdes da Silva Santos Fonseca*
Sobrinha: *Liberta Maria Pereira Sá Fonseca Abelha*

† José Paulo Sá Gonçalves

(Paulo Gaio)

Missa do 1.º Aniversário

Sua esposa e filho vêm, por este meio, participar que será celebrada missa, por sua alma, dia 10, sábado, às 19 horas, na Igreja Paroquial de Paramos. Desde já agradecem a quem comparecer.



† Maria Angelina Fernandes de Sousa

"ANGELINA GRIJÓ"

Missa do 1.º aniversário

Seu filho, filhas, nora, genros, netos e bisnetos vêm, por este meio, comunicar que será celebrada missa, por sua alma, dia 14, quarta-feira às 19 horas na Capela de Nossa Senhora do Mar, Bairro Piscatório. Desde já agradecem a quem comparecer.

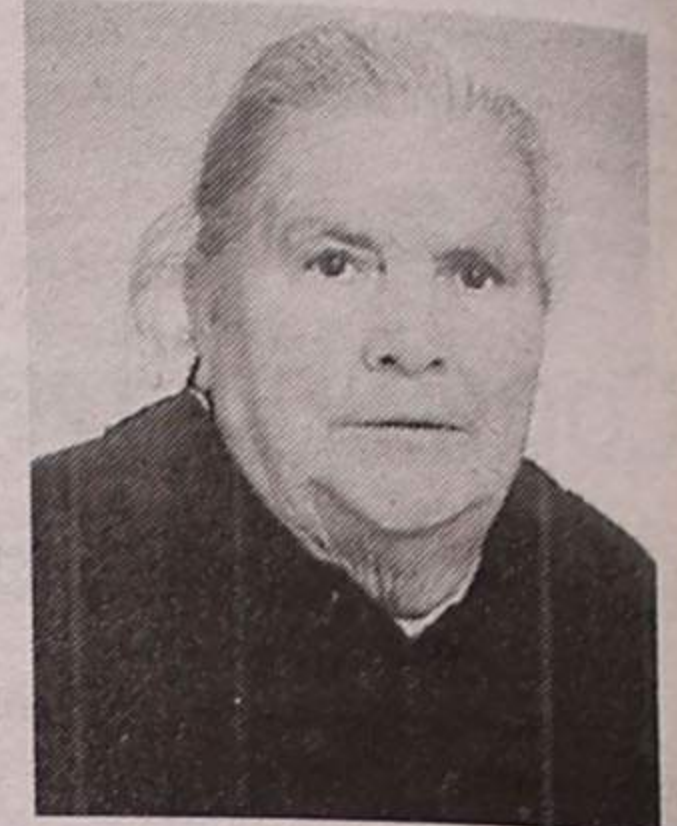

CÂMARA MUNICIPAL DE ESPINHO

DEPARTAMENTO DE EQUIPAMENTOS BÁSICOS

Aviso

Comunica-se aos eventuais interessados que foi aberto, no 'Diário da República' n.º 175, III Série, de 2002/07/31, o Concurso Público para Execução da Empreitada de "**REQUALIFICAÇÃO URBANA DA ÁREA CENTRAL DE ESPINHO**", em Espinho.

Espinho, 31 de Julho de 2002

O vereador com competências delegadas,
a) *Manuel Francisco Ferreira da Rocha*

CÂMARA MUNICIPAL DE ESPINHO

DEPARTAMENTO DE EQUIPAMENTOS BÁSICOS

Aviso

Comunica-se aos eventuais interessados que foi aberto, no 'Diário da República' n.º 175, III Série, de 2002/07/31, o Concurso Público para Execução da Empreitada de "**CONSTRUÇÃO DE UM BLOCO HABITACIONAL - GUETIM**", freguesia de Espinho.

Espinho, 31 de Julho de 2002

O vereador com competências delegadas,
a) *Manuel Francisco Ferreira da Rocha*

† António Luís de Sá Gomes

(Luís Carrasqueira)

Missa
do 2.º Aniversário

Sua esposa, filhos noras, genros e netos, participam que será celebrada missa pelo seu eterno descanso, dia 13, terça-feira, às 19 horas, na Capela de N.ª Sr.ª da Guia, em Paramos. Desde já agradecem a todos quantos possam comparecer.

Paramos, 8 de Agosto de 2002

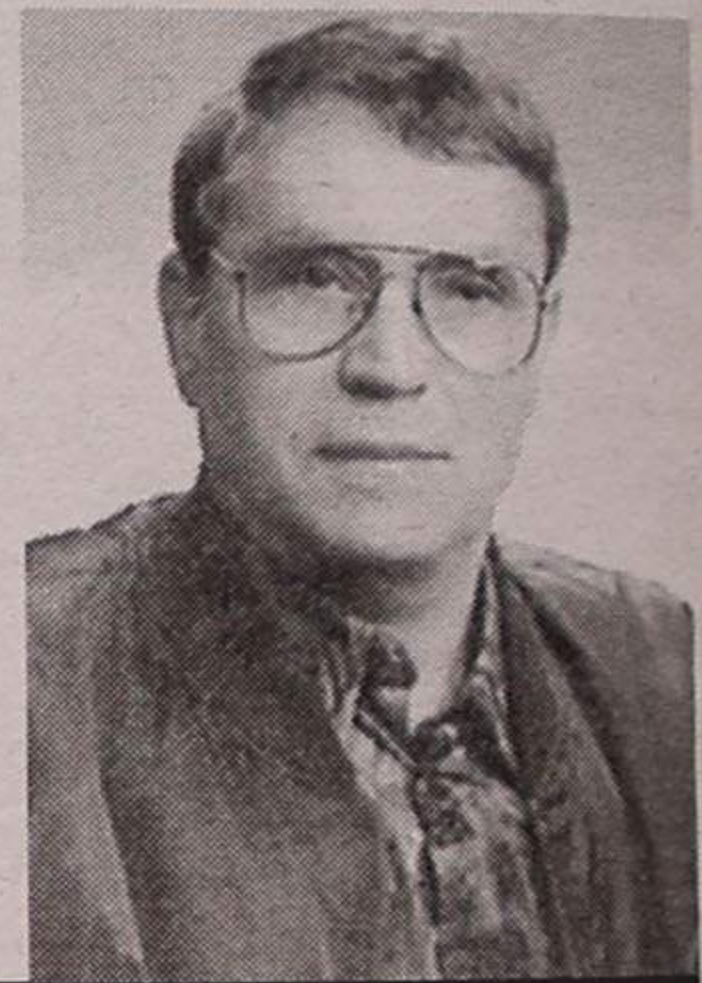

† Paulo Joaquim Pereira da Mota

Missa do 8.º aniversário

Faleceu na Suíça, com 18 anos, o nosso querido filho; oito anos de sofrimento que as saudades cada vez são mais. Seus pais, irmãs, cunhado, sobrinhos, avós, tios, tias e primos mandam celebrar missa pela sua alma, dia 9, na Igreja Paroquial de Anta às 8 horas, e às 19 horas na Igreja Matriz de Espinho e todos os domingos na Capela de Nossa Senhora dos Altos Céus e, uma vez por mês na Igreja do Maihof, Luzern, Suíça. Descansa em paz junto do Senhor e de todos os familiares que se encontram junto de ti. Profundas saudades.

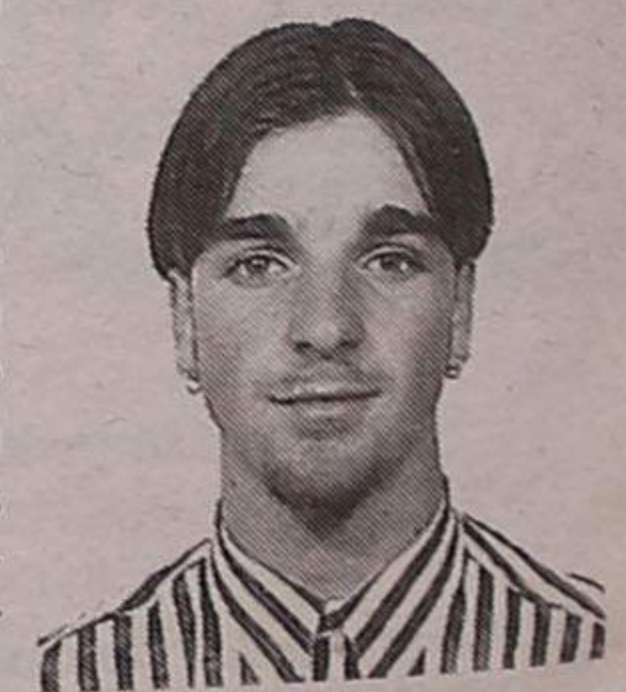

Mário Pereira Barbosa

† Missa do 15.º Aniversário

Maria Celeste Marques da Silva e seus filhos, comunicam aos familiares e amigos que será celebrada missa por alma do seu ente querido, dia 15, quinta-feira, às 19 horas, na Igreja Matriz de Espinho. Desde já agradecem a quem possa comparecer.

**António Paulo Pinto da Cruz**

† 14 anos de eterna saudade

Seus pais, irmãos e cunhados, participam que serão celebradas missas pelo seu eterno descanso, dia 14, quarta-feira, às 8 horas da manhã e dia 15, quinta-feira, às 11 horas, na Igreja Paroquial de Anta.

Agradecem desde já reconhecidamente às pessoas que se dignarem assistir a estas celebrações.

**Dr. Luís da Silva Pinto**

† Missa do 6.º Aniversário

Sua esposa e filhos vêm, por este meio, comunicar que será celebrada missa por alma do seu ente querido, dia 11, domingo, às 11 horas, na Igreja Paroquial de Anta.

**António Augusto Resende (Padeiro)**

† Missa do 13.º aniversário

Recordando-o com infinita saudade, será celebrada missa pelo seu eterno descanso, dia 12, segunda-feira, às 19 horas, na Igreja Matriz de Espinho. Desde já agradece a quem possa comparecer a este piedoso acto.

**† José Pereira da Silva**

PARAMOS

A família vem, por este meio, muito reconhecidamente, agradecer a todas as pessoas que participaram no funeral do saudoso extinto ou que de outro modo manifestaram o seu pesar. Agradece, também, a todos quantos assistiram à missa do 7.º dia.

Esposa: **Rosa de Oliveira Félix**

Filhos: **Maria Félix Pereira da Silva**
José Félix Pereira da Silva
António Félix Pereira da Silva
Joaquim Félix Pereira da Silva
Natália Félix Pereira da Silva
Manuel Félix Pereira da Silva
Augusto Félix Pereira da Silva
Rosa Félix Pereira da Silva
Fernando Félix Pereira da Silva



AGÊNCIA FUNERÁRIA: HENRIQUES

RUA 28, N.º 343 - ESPINHO

† José da Silva

Agradecimento e missa de 7.º dia

Seus filhos vêm, por este meio, agradecer, muito sensibilizada e reconhecidamente, às pessoas que tomaram parte no funeral do seu ente querido ou que de outro modo se associaram à sua dor. Comunicam que a missa do 7.º dia será celebrada, dia 10, sábado, pelas 19 horas, na Igreja Matriz de Espinho. Desde já, e de igual modo, agradecem a todos quantos participarem na santa eucaristia.

Espinho, 8 de Agosto de 2002

Isabel Maria Fonseca da Silva
João Manuel da Fonseca



FUN. N.º SR.ª D'AJUDA, Lda - Espinho - (Gerência de Sancebas e Luís Alves) - Rua 20 - Telef. 22 734 51 29

ANTA - ESPINHO

† Maria Amélia Domingues Pereira (Fiúza)

Agradecimento e missa de 7.º dia

Seu filho, nora, neta e restante família vêm, por este meio, agradecer reconhecidamente às pessoas que participaram no funeral do seu ente querido ou que de outro modo manifestaram o seu pesar. Comunicam que a missa de 7.º dia será celebrada sábado, dia 10, às 19 horas, na Igreja Paroquial de Anta.

Anta, 8 de Agosto de 2002

Filho: **Joaquim Domingues Pereira Ferreira**

Nora: **Maria Laurinda Fernandes Gomes Ferreira**

Neta: **Susana Patrícia Gomes Ferreira**



AGÊNCIA FUNERÁRIA DE MARIA DE LOURDES - Anta - Espinho - Tels.: 22 734 06 09 - 22 734 88 55

RUA 7, N.º 456 - ESPINHO

† Joaquina Santos Cruz

(Viúva de Luís Guedes da Silva, funcionário dos T.L.P.)

Agradecimento e missa de 7.º dia

Sua filha, genro, netos e bisneta vêm, por este meio, agradecer, muito sensibilizada e reconhecidamente, às pessoas que tomaram parte no funeral do seu ente querido ou que de outro modo se associaram à sua dor. Comunicam que a missa do 7.º dia será celebrada, dia 12, segunda-feira, pelas 19 horas, na Igreja Matriz de Espinho. Desde já, e de igual modo, agradecem a todos quantos participarem na santa eucaristia.

Espinho, 8 de Agosto de 2002

Margarida Fernanda Cruz Silva
Óscar Luís Sá Rodrigues
Ana Maria Silva Rodrigues Fonseca
João Rodrigues Fonseca
Ana Marta Rodrigues Fonseca



FUN. N.º SR.ª D'AJUDA, Lda - Espinho - (Gerência de Sancebas e Luís Alves) - Rua 20 - Telef. 22 734 51 29

SILVALDE

† Joaquim Rodrigues do Couto

Agradecimento

Sua esposa, cunhados, sobrinhos e demais família vêm, por este meio, agradecer a todas as pessoas que participaram no funeral do saudoso extinto ou que de outro modo lhes manifestaram o seu pesar. Agradecem, também, a todos quantos assistiram à missa do 7.º dia. Comunicam que o ofertório será no domingo, dia 11, às 8 horas da manhã. Desde já agradecem a quem participar.



ALMA CRISTI - AGÊNCIA FUNERÁRIA, LDA. - Silvalde - Telef. 22 734 33 92

† Alfredo Alves de Oliveira

Agradecimento e missa de 7.º dia

Sua esposa, filha, netos e demais família vêm, por este meio, agradecer, muito sensibilizada e reconhecidamente, às pessoas que tomaram parte no funeral do seu ente querido ou que de outro modo se associaram à sua dor. Comunicam que a missa do 7.º dia será celebrada, dia 12, segunda-feira, pelas 19 horas, na Igreja Matriz de Espinho. Desde já, e de igual modo, agradecem a todos quantos participarem na santa eucaristia.

Espinho, 8 de Agosto de 2002

Cecília Adelaide Pinto Garcês Soares de Moura
Cecília Augusta Soares de Moura e Oliveira
Armando Alfredo Soares de Moura Oliveira Fonseca
João Cândido Soares de Moura Oliveira Fonseca
Lúcia Manuela Frederico de Sousa Oliveira Fonseca

FUN. N.º SR.ª D'AJUDA, Lda - Espinho - (Gerência de Sancebas e Luís Alves) - Rua 20 - Telef. 22 734 51 29

† Camilo da Luz Almeida

(Ex- Proprietário do Café Ribamar)

Missa do 30.º Dia

Sua esposa, filhas, genros, netos, bisneto e demais família vêm, por este meio, comunicar às pessoas de suas relações e amizade que será celebrada missa, por alma do seu ente querido, dia 14, quarta-feira, pelas 19 horas, na Igreja Matriz de Espinho.

Desde já agradecem a todos quantos participarem na Santa Eucaristia.

Espinho, 8 de Agosto de 2002

Maria da Luz Matias de Sá
Maria Isabel de Sá Almeida Morado
Ivone Maria Matias Sá Almeida Ferreira
Carlos Belmiro Morado Sousa Neves
Vitorino dos Santos Ferreira



FUN. N.º SR.ª D'AJUDA, Lda - Espinho - (Gerência de Sancebas e Luís Alves) - Rua 20 - Telef. 22 734 51 29

RUA 62, N.º 666 - ESPINHO

† Juiz-Conselheiro Mário Valente Leal

Agradecimento e Missa do 7.º Dia

Sua esposa, filho, nora, netos e bisnetos vêm, por este meio, agradecer, muito sensibilizada e reconhecidamente, às pessoas que tomaram parte no funeral do seu ente querido ou que de outro modo se associaram à sua dor. Comunicam que a missa do 7.º dia será celebrada, dia 10, sábado, pelas 19 horas, na Igreja Matriz de Espinho. Desde já, e de igual modo, agradecem a todos quantos participarem na Santa Eucaristia.

Espinho, 8 de Agosto de 2002

Maria Inês Machado de Melo Lopes Leal
António Mário Melo Lopes Leal
Maria Helena de Jesus Lopes Leal



FUN. N.º SR.ª D'AJUDA, Lda - Espinho - (Gerência de Sancebas e Luís Alves) - Rua 20 - Telef. 22 734 51 29

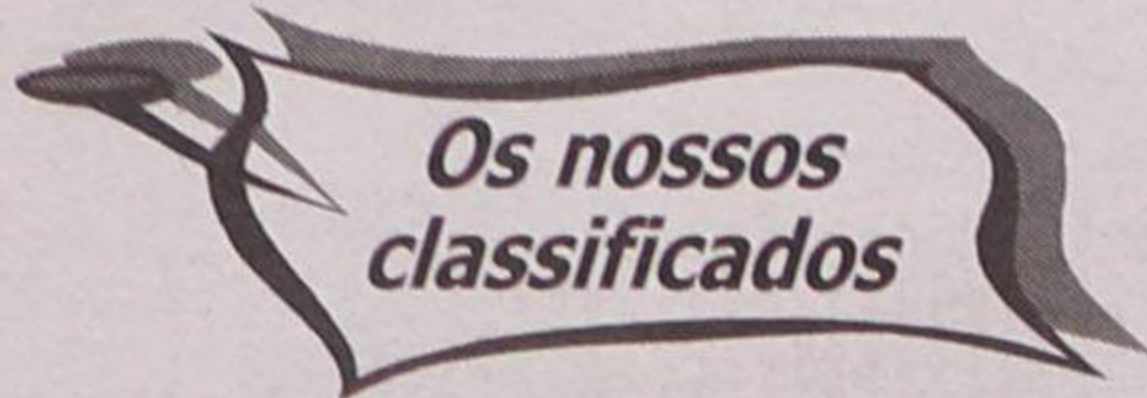

**Os nossos
classificados**

ADVOGADOS

CERQUEIRA FERNANDES - Advogado - Av.ª 24 n.º 741 s/D 4500-201 Espinho. Tel./Fax: 227343129. Tel. 226062116 - Fax 226060085 - cerqueira.fernandes-3493p@advogados.oa.pt, 2.as e 4.as das 10 às 16 horas.

ALUGUÉIS

ALUGAM-SE QUARTOS, c/ casa de banho privativa, c/ cozinha, pequeno almoço, tratamento de roupa, garagem e TV Cabo mais Sport TV. Telef: 227340002 ou 227348972.

ALUGO APARTAMENTOS T0, T1, T2 E T3. Totalmente equipados, com TV Cabo mais Sport TV, telefone, garagens, limpezas. Rua 62 n.º 156. Telefone: 22 731 08 51/2 - Fax: 22 731 08 53.

QUARTO MOBILADO c/ direito a cozinha e casa para época balnear, em Espinho. Telef. 227341488 - 934167983 - 227342690 ou Rua 62, n.º 500.

ALUGA-SE QUARTO c/ todas as comodidades (televisão, máquina de lavar) ou casa mês de Agosto c/ 4 quartos. Telef. 227340385 (das 21 às 24 horas).

T1 MOBILADO - Rua 15, junto da Estação de C.F., c/ ou s/ garagem, 349,16 € (70 cts.) ou 386,57 € (77,5 cts.). Senhorio paga condomínio 24,94 € (5 cts.). Telef. 227343927.

ESPINHO - ALUGO ANDAR mobilado no mês de Agosto e R/CHÃO de 15 a 30 Agosto ou temporário, a professores ou técnicos. Na Rua 37. Telef. 227346088 (noite). Tlm. 963156006.

ALUGA-SE ANDAR MORADIA - Próximo de Espinho. 2 quartos, com quintal, água de poço e logradouro. Preço 324,22 € (65 cts.). PAULO SERGIO - Propriedades. Lic.ª 824 AMI. Telf: 227830042 - 965226720

ALUGA-SE LOCAL - Para estabelecimento ou

escritórios - Telem: 917106689

ALUGA-SE CASA EM NOGUEIRA REGEDOURA - C/ 2 salas, cozinha, WC, garagem, arrumos e jardim. Telef: 220803805 ou 918545008.

ALUGA-SE CASA - Com ou sem mobília a professores (as) - Telem: 917106689.

APARTAMENTO T2 - C/ garagem, 2 WC. Rua 35 n.º. 228 -3º. T - Espinho- Telem 914925360

ALUGA-SE PARA RESTAURAÇÃO-CAFÉ/CHURRASQUEIRA- Av.ª. Da Praia-Esmoriz. Pronto a trabalhar, com alvarás e licenças. Preço 648,44 € (130,c.) negociáveis. Trata telf. 227628557

ALUGA-SE APARTAMENTO T2 -Foz centro - ANDART3 - S. João de Ver. Telem: 962470242 - 964118350

PASSA-SE

RESTAURANTE - Cessão de Quotas. 200 m2. Local privilegiado, centro de Espinho. Renda barata. Deixe o nome e contacto em 916669531.

CAFÉ SNACK-BAR -Arredores de Espinho. Entrada 50%, o resto a combinar. Bom movimento. Telef: 916086947.

PRECISA-SE

NEGOCIO INTERNACIONAL - Necessitamos de pessoas interessadas em trabalhar com INTERNET em todo o país. www.climbthestairs.com

PRECISA-SE EMPREGADO/A - De mesa contactar telef: 227347041

EMPREGADA (m/f) para Confeitaria. Telef. 227322306 (Encerramos ao domingo).

EMPREGADA (M/F) -Para Café. Com ou sem experiência. Contactar. Café Costa Verde-Avenida 8 n.º. 1428 - Espinho.

SERVIÇOS

ESTOFADOR - Restauro todo o tipo de sofás, cadeiras, etc. Orçamentos grátis. Telef: 22734 40 90. Rua do Passo Velho n.º 217 - Anta.

ESTÚDIOS - LABORATÓRIO VÍTOR LANCHÁ - Passagem de filmes de Super 8mm para cassetes vídeo. Passamos para o nosso sistema, cassetes de vídeo que lhe enviemos do Brasil, USA, França ou qualquer outra parte do mundo. Telefone: 22 734 53 44. Telemóvel 962788407.

PINTURAS - REMODELAÇÕES - Interiores e exteriores e outros serviços gerais.C/ pessoal especializado. Orçamentos grátis. Telef: 914161216-J.Oliveira -Paços de Brandão.

TRESPASSES

LOJA RUA 23 - Centro, área da loja 80 m2 c/ cave 130 m2, para qualquer ramo. Tlm. 937311755 - 936109321.

CERVEJARIA, café snack-bar. Bem localizado. Perto das Escolas - Rua 33 n.º. 838 - Espinho. A trabalhar em pleno. Motivo doença. Telef: 227347151.

VENDAS

JUNTO A ESPINHO: T2 usado, ótima localização, lugar de garagem. Excelentes acessos. IDEAL PARA COMEÇO DE VIDA! VENDA URGENTE! SOMENTE 74.800 € ou 15.000 c. (neg.). NORTALGARVE 2273102567

GRANJA: T3 em condomínio fechado, como novo, garagem, piscina e campo de ténis. VENDA URGENTE! 124.700 € ou 25.000 c. (neg.). NORTALGARVE 227310256.

GRANJA: T2 COMO NOVO, com 95 m2, garagem para dois carros, 2 varandas, virado a Nascente-poente. 82.300 € ou 16.500 c. (neg.). NORTALGARVE 227310257.

ESPINHO: T2 no último andar, usado, no centro da cidade, com fogão de sala, 2 varandas, virado a Nascente-Poente. Boas áreas. 89.790,00 € ou 18.000 c. (neg.). NORTALGARVE 227310256.

T3 DE LUXO, em Espinho. Tlm. 917073129.

VENDE-SE ou ALUGA-SE Loja c/ 160 m2, no Centro de Espinho. Tlm. 917073129.

ESPINHO - APARTAMENTO T2, em fase de acabamento. Edifício Parque Luso. Torre -

3.º piso - Exposição sul. tlm. 933296449.

T3 NOVO, a 2 minutos de Espinho. Tlm. 917073129.

T3 ESPINHO CENTRO, usado, em bom estado, com elevador, garagem individual, arrumos, frentes sul e poente com varandas. Urgente. Telef.: 227343655 - 914251159 - 918883392.

EM SILVALDE - Rua Loureiro n.º 180 - Casa três assoalhadas c/ terraço, toda remodelada pelo valor de 82.300 € (16.500 c.). Contactar telef. 227340502.

T2 - NOVO - Espectacular, 110m2. Ao Hotel Solverde. Aquec. Central, sala c/ 30m2 garagem. Só visto 109.735 € (22.000c.) PAULO SÉRGIO - Propriedades. Lic.ª 824 AMI. Tel. 227839328 - 965226720.

T2 Av.ª 24 -Vistas de Mar. Muito boas áreas, lareira. Apenas 87.289 € (17.500c.) PAULO SÉRGIO - Propriedades. Lic.ª 824 AMI. Tel. 227830042 - 965226720.

MORADIA ESPINHO - -Nova T4+ 1, Aquec. Central, garagens, jardins, aspiração central. Apenas 241.916 € (48.500) PAULO SERGIO-Propriedades Lc.ª 824 AMI. Tel. 227830042 - 916905971.

T3 CENTRO ESPINHO - Garagem. Precisa de pequenas obras.Só 99.260 € (19.900 c) PAULO SÉRGIO - Propriedades. Lic.ª 824 AMI. Tel. 227839328 - 965226720.

TERRENO, perto da praia e da Rotunda do Juncal de S. Félix da Marinha. P/ construção de moradia. Bom preço. Telef. 227343324. Tlm. 963715341.

T3 -ESPINHO CENTRO.USADO- Em bom estado, com elevador, garagem individual, arrumos, frentes sul e poente com varandas. Urgente. telef: 227343655 - 914251159 -918883392.

VENDE-SE OU ALUGA-SE - Local comercial 270 m2. Dá para loja e armazém ou depósito. Com montra e logradouro para a rua. Lugar do Corvo -Arcozelo - V. N. Gaia. Telef: 227532995 ou 916038163.

Gabinete de Radiologia de Espinho

DR. JORGE NUNES DE MATOS
DR.ª MARIA DO CARMO VASCONCELOS
DR.ª HELENA CUNHA

Médicos especialistas:

Raios X - Radiologia Dentária - Ecografia - Mamografia - Densitometria Óssea - TAC

Acordos com: ADSE, SAMS, PORTUGAL TELECOM, PSP, GNR, CGD, ACASA, MINIST. JUSTIÇA, CTT, MEDIS e SNS

Consultório: R. 20 n.º 1436 r/c Dt.ª - Telef. e Fax 227341975 - 227314650
Horário: das 09h00 às 12h00 e das 14h00 às 19h00

| | | | |
|---------------------------|-------------------------|---------------------------|-------------------------|
| T2 - ESPINHO Recuado ... | € 79.800 (16.000 cts.) | QUINTINHA - ESPINHO | € 274.300 (55.000 cts.) |
| T2 - OLEIROS | € 72.300 (14.500 cts.) | MORADIA - NOGUEIRA | € 144.650 (29.000 cts.) |
| T2 - NOGUEIRA Novo .. | € 64.800 (13.000 cts.) | MORADIA - GRANJA | € 179.570 (36.000 cts.) |
| T2 - GRANJA (Solverde) .. | € 77.300 (15.500 cts.) | MORADIA - LOUROSA | € 142.100 (28.500 cts.) |
| T2 - ESMORIZ | € 82.300 (16.500 cts.) | MORADIA - FEIRA | € 129.600 (26.000 cts.) |
| T3 - ESPINHO | € 109.700 (22.000 cts.) | MORADIA - ESMORIZ | € 84.800 (17.000 cts.) |
| T3 - NOGUEIRA | € 79.800 (16.000 cts.) | MORADIA - CORTEGAÇA | € 94.700 (19.000 cts.) |
| T3 - GRANJA Recuado € | 109.700 (22.000 cts.) | MORADIA - SILVALDE | € 92.280 (18.500 cts.) |
| T3 - ESMORIZ Novo ... | € 94.770 (19.000 cts.) | MORADIA - MACEDA | € 54.870 (11.000 cts.) |

IMO PALACE Lic. AMI 3705 227331320 - 916165924 - 963787881 - 939514080
R. 3 / 20 LIGUE TODOS OS DIAS ATÉ ÀS 24H

T1 - ESPINHO

Vendo T1 novo em Espinho centro, com garagem individual, aquecimento central s/ radiadores, 2 WC, excelente localização, bons acabamentos e o preço ainda melhor!

Telemóvel 919 746 607

ESMORIZ - PRAIA

T1 c/ lg de gara., arrumo e grande terraço 72.326 € (14.500 c.)
T1 c/ gar. ind. e arrumo 67.338 € (13.500 c.)
MORADIAS GEMINADAS acabamentos de luxo, churrasqueira, garagem e lavandaria. Boas áreas 204.507 € (41.000 c.)

ESMORIZ - CENTRO

T2 novos, c/ l. garagem e arrumo. Bons acabamentos. A partir de .. 82.302 € (16.500 c.)
T3 c/novo, c/ l. garagem e arrumo 84.796 € (17.000 c.)
T2 c/novo, c/ garagem ind. 59.856 € (12.000 c.)
MORADIA 3 frentes, c/ jardim, anexos e terreno c/ pomar. Só 134.675 € (27.000 c.)

Contactos: 91 941 71 79 / 96 843 44 91 / 93 398 98 06

Restaurante Stadium

Rua 62,
n.º 27 - Espinho

Dá-se à exploração

22 734 28 27
96 290 3963
22 734 27 02
22 734 16 84

A Casa Alves Ribeiro

Rua 19, 294 - ESPINHO

vende:

BACALHAU DE 1.ª QUALIDADE
VINHOS DO PORTO DATADOS
ESPUMANTES NATURAIS
VINHOS DE MESA
WHISKYS E AGUARDENTES
AMENDOIM TORRADO
BISCOITOS DE VALONGO
CAFÉS
DE FÁBRICA PRÓPRIA
DO QUE DE MELHOR SE FABRICA

Aluga-se APARTAMENTO T3

Grandes áreas, lugar de garagem.
Rua 35, frente à Esc. Manuel G. Almeida.

Telef. 22 734 37 93 • Tlm. 91 643 08 37

NOVASEMENTE GRUPO DESPORTIVO Convocatória

Convocam-se todos os sócios do Novasemente Grupo Desportivo, para uma Assembleia Geral Ordinária, a realizar no próximo dia 14 de Agosto de 2002, pelas 21 horas, na sua sede, sita na Rua de Esmojães, n.º 372 - Anta - Espinho, ao abrigo do disposto no artigo 22.º do Regulamento Geral Interno, com a seguinte Ordem de Trabalhos:

- 1 - Leitura e aprovação da acta anterior.
 - 2 - Leitura e aprovação do Relatório e Contas.
 - 3 - Eleição dos corpos sociais para 2002/2003.
 - 4 - Outros assuntos de interesse para a colectividade.
- A Assembleia Geral considera-se legalmente constituída se à data e horas marcadas na convocatória estiverem presentes associados que representem cinquenta e um por cento dos votos, caso contrário, funcionará trinta minutos depois com qualquer número de votos, nos termos do disposto no artigo 24.º, n.º 3 do Regulamento Geral Interno.
O presidente da Assembleia Geral
Joaquim José Pinto Moreira

Susto na Baía

Nadadores-salvadores salvam homem

Ao fim da tarde de sexta-feira, um homem de 41 anos, residente em Viseu, foi retirado inconsciente das águas da Praia da Baía pelos nadadores-salvadores, que lhe prestaram os primeiros socorros e passaram alguns preciosos minutos aca-

baram por o conseguir reanimar.

A vítima encontrava-se na praia acompanhada da sua esposa quando resolveu ir para a água, mas sentiu-se mal e acabou por ficar inconsciente, suspeitando-se que a causa do mal-estar tenha sido uma congestão aliada aos diversos problemas de saúde de que consta

padecer.

Os nadadores-salvadores procederam à sua reanimação tendo sido ajudados pelos Bombeiros Voluntários de Espinho que transportaram o homem para o Hospital de Espinho e, posteriormente, para Santa Maria da Feira.

Sandra Soares



FLASHES
Uma mulher sentiu-se indisposta, ontem à tarde, nos sanitários públicos da Rua 17 (junto à praia), tendo sido transportada, de imediato, pelos Bombeiros Voluntários Espinhenses, ao hospital local

"O condutor nem me socorreu!"

Artur de Sousa Oliveira, de Espinho, alega ter sido, recentemente, vítima de um atropelamento numa passeadeira da Rua 19 (junto a duas dependências bancárias e uma bomba de abastecimento de gasolina), revelando que "o condutor nem sequer parou para se inteirar do meu estado!"

Atropelado numa passeadeira da Rua 19

Lúcio Alberto

O acidente terá ocorrido quando Artur de Sousa Oliveira "já atravessava a rua, tendo dois carros parado para eu passar em segurança, mas um terceiro veículo surgiu em grande velocidade e eu caí depois de ainda ter tocado com as mãos no 'capô' da frente."

O azarado relata, entretanto, que "os condutores dos outros dois carros ainda vieram

em meu auxílio, mas o que me atropelou... nem isso!"

"O condutor nem me socorreu!", repete revoltado.

"Indignado pelo condutor ter continuado a sua marcha", Artur de Sousa Oliveira participou do facto à PSP de Espinho, depois de ter sido socorrido, inicialmente, no hospital local (transportado pelos Bombeiros Voluntários Espinhenses) e, posteriormente, no Hospital S. Sebastião, em Santa Maria da Feira.

"Ainda tenho dores no lado esquerdo superior, principalmente no braço e no pescoço."



Um vidro da frontaria do Posto de Turismo localizado junto à Piscina Solário-Atlântico foi partido na madrugada de anteontem, mas nada terá sido furtado... Apenas (mais um) prejuízo!

Na Rua 33, em Anta

A tarde de terça-feira ficou marcada por um acidente grave que ocorreu no cruzamento da Rua 33 com a Rua do Passal, em Anta, e provocou ferimentos na condutora de um dos veículos envolvidos na colisão.

O condutor que vinha da Rua do Complexo de Ténis e tentava virar para Espinho não se terá apercebido da aproximação de um outro carro que

descia a Rua 33, tendo-lhe batido violentamente.

A viatura que descia a Rua 33 ficou fortemente danificada e os bombeiros tiveram de usar o carro de desencarceramento para retirar a vítima que foi transportada para o Hospital de Santa Maria da Feira. O condutor do outro veículo não sofreu qualquer dano.

Os Bombeiros Voluntários Espinhenses estiveram no local com três viaturas e nove homens.

Na manhã da pretérita quinta-feira uma outra colisão entre outros dois veículos na Estrada Nacional 109, em Silvalde, pro-

vocou ferimentos no condutor de uma das viaturas envolvidas, que se queixava das costas, tendo sido transportado para o Hospital da Nossa Senhora da Ajuda, pelos Bombeiros Voluntários de Espinho.

Entretanto, as duas corporações de bombeiros da cidade de Espinho têm sido chamadas com frequência para apagar pequenos focos de incêndio de reduzidas dimensões em diversas áreas do concelho, com especial incidência na zona da Nave Polivalente, em Silvalde e Guetim.

Sandra Soares

Comemoração do 30.º aniversário Outeiros de parabéns

O Grupo Desportivo dos Outeiros comemora o seu 30.º aniversário no próximo dia 15 de Agosto com um programa em que se destaca a homenagem aos sócios falecidos e a Eduardo 'Ferrador'.

As comemorações abrem pelas 9 da manhã, com o hastear da bandeira, seguindo-se a celebração de missa por memória dos sócios já falecidos,

em Silvalde e S. Félix da Marinha, com romagem aos respectivos cemitérios.

Pelas 16.30 horas, o Campo da Seara é o palco escolhido para a homenagem a Eduardo 'Ferrador', realizando-se no mesmo local um jogo ente solteiros e casados e, pelas 20 horas, as comemorações encerram com um beberete na Junta de Freguesia de Silvalde.

Sandra Soares

TOTOBOLA

Concurso dos Órgãos de Informação n.º 32/2002, relativo a 11 de Agosto de 2002. Prognóstico "Defesa de Espinho", Redacção Desportiva:

- | | |
|------------------------------------|---|
| 1. Le Havre-Lille | 1 |
| 2. Ajaccio-Guimcamp | 1 |
| 3. Auxerre-Montpellier | 1 |
| 4. Lyon-Sedan | X |
| 5. Mónaco-Marselha | 1 |
| 6. Nantes-Bastia | 1 |
| 7. Nice-Estrasburgo | X |
| 8. Cottbus-B. Leverkusen | 2 |
| 9. Nuremberga-Bochum | 1 |
| 10. Hamburgo-Hannover | 1 |
| 11. Biellefeld-W. Bremen | 2 |
| 12. B. M'Gladbach-B. Munique | X |
| 13. Schalke 04-Wolfsburgo | 1 |
| 14. 1860 Munique-Hansa Rostock ... | 1 |

EDITORIAL

Lúcio Alberto

Incómodos do presente – obras do futuro

Más novas (temporariamente) para os espinhenses que trabalham no Porto ou que por motivos de diversa índole se deslocam de automóvel até à Invicta: o trânsito na Avenida Fernão de Magalhães foi condicionado a uma via, devido a obras, até ao fim do ano; entupindo a circulação, nos acessos ao Porto, nomeadamente de quem utiliza a VCI (Via de Cintura Interna), pelas pontes do Freixo e da Arrábida; a Ponte Luís I será encerrada, devido às obras de construção da estrutura do Metro, também até ao fim do ano.

Já não bastava o habitual congestionamento, nas ditas 'horas de ponta' (e não só), da EN 109 (em Gaia)!

Vá lá que o comboio é o meio de transporte mais utilizado (por ser prático e mais barato) pelos espinhenses que labutam ou dão um salto ao Porto, aqui e ali, para tratar deste ou daquele assunto...

Esperemos, contudo, e não obstante os transtornos que o desenvolvimento acarreta e que o futuro exige (assim como o presente, porque o passado já lá vai...), que o rebaixamento da linha férrea não seja mais protegido.

As obras são incómodas mas são precisas e os espinhenses sabem disso!



FLASHES
Foto Vitor Lancha

Os azulejos do túnel ficaram limpinhos; o presidente da Junta de Freguesia de Espinho, António Catarino, encontrou, finalmente, um produto para remover as bárbaras inscrições que haviam sido feitas

EM LOCAL PRIVILEGIADO DA CIDADE DE ESPINHO

A V E N I D A 3 2

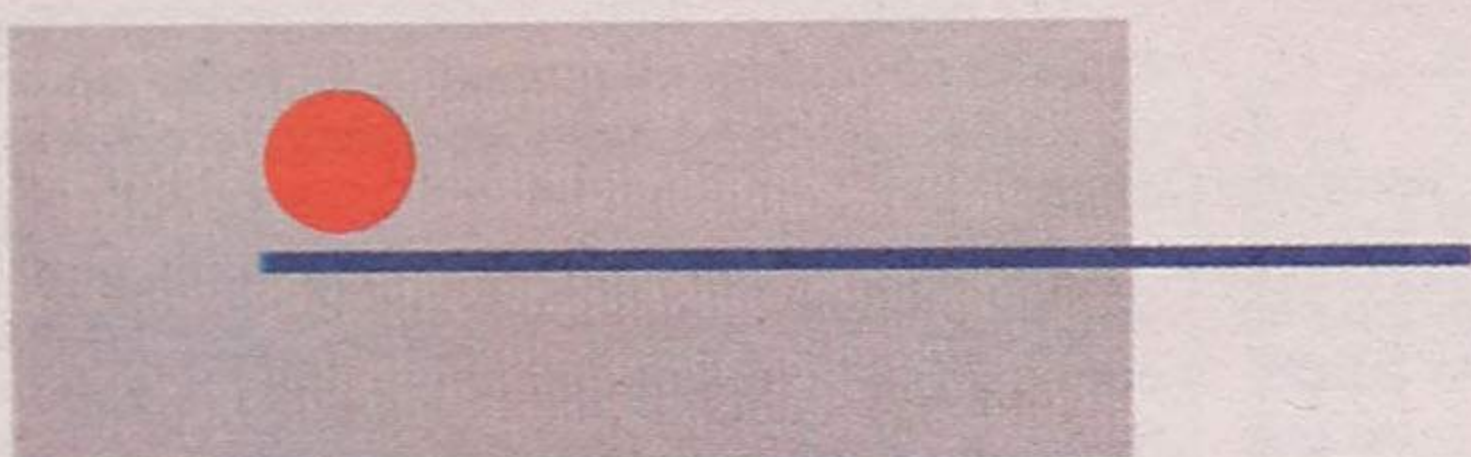

LINHA DA GUA

T-2 T-3 Duplex

ACABAMENTOS DE QUALIDADE



Stand de Vendas no Local • Tel.: 96.451 6030

AV. DA PRAIA - N.º 2192 - ESMORIZ • TEL. 256 755 657

e-mail: paulo_pereira@cordex.com

FAÇA A SUA SIMULAÇÃO DE CRÉDITO À HABITAÇÃO EM
www.apt-imobiliario.com