

De presumível descendente
de espinhenses

Mais um assassínio na África do Sul

página 23

Colisão de dois veículos
numa artéria de Anta

Mulher gravemente ferida em acidente

página 23



Na Rua 17

Moradores desesperados

página 23

Correia
de Araújo
anseia
por nova
(mentalidade)
política



“Que ninguém
pense que
a revisão
do PDM
é uma panaceia
para resolver
todos
os problemas!”

páginas 2, 3, 4, 5 e 6

De Espinho ao Pinhão

Viagem memorável de idosos deslumbrados

páginas 12 e 13



O vereador do PSD que foi o 'trunfo' de Luís Montenegro nas pretéritas eleições autárquicas alega que a sua coerência "é para com Espinho", reconhecendo, como poucos, que precisa da política "como o ar que respiro". Sobre o concelho e não só, Correia de Araújo responde serenamente e sem rodeios a um pertinente leque de questões.

Correia de Araújo anseia por nova (mentalidade) política

"Que ninguém pense que a revisão do PDM é uma panaceia para resolver todos os problemas!"

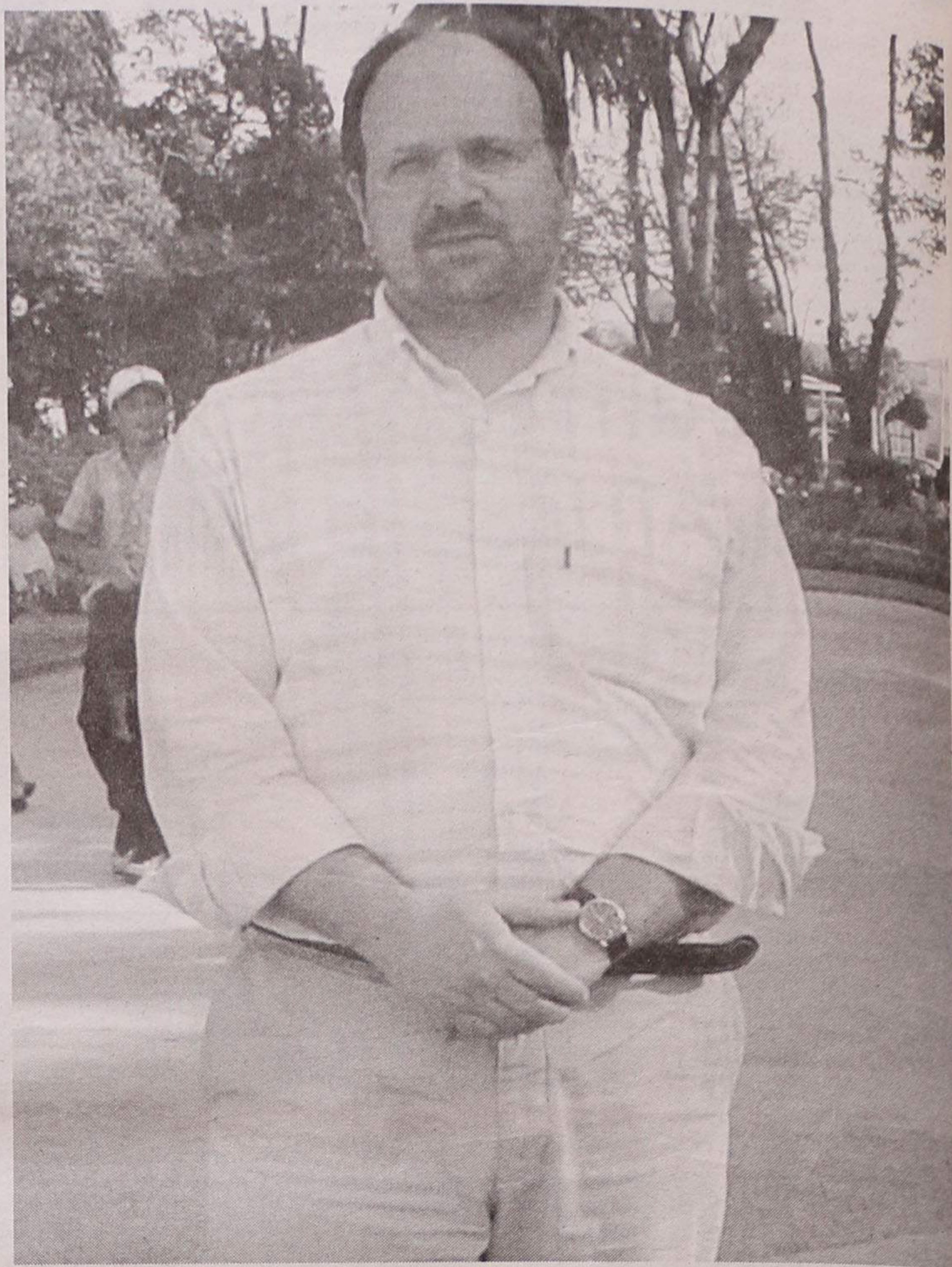

Lúcio Alberto (texto)
Vítor Lancha (fotos)

Correia de Araújo assume-se como o braço direito de Luís Montenegro na evolução do PSD espinhense, visando contribuir para a valorização do concelho. E o facto de ter militado no CDS-PP e sido voz activa (com o estatuto de independente) na bancada do PS na Assembleia Municipal não o inibe de lutar pelo seu ideal humanista e de pugnar por um conceito político que favoreça o cidadão, acarretando novas mentalidades...

- Na política porquê e para quê?

- Penso que a política, acima de tudo, é um serviço que podemos prestar; é uma forma de estar; é uma forma de ver o mundo, de sentir a realidade e o quotidiano. Para mim começou a fascinar-me desde muito jovem, logo a seguir ao 25 de Abril. Eu agarrei a política como uma forma de estar na vida; uma forma de contribuir para a comunidade e, enfim, de me inserir na comunidade. Eu qua-

se que preciso da política como o ar que respiro. É uma forma natural e normal de estar na vida. Portanto, eu não consigo viver sem estar na política.

- E os cidadãos precisam da política, como os políticos precisam dela? Como o ar que respiram...

- Precisam da política e dos políticos.

- Para evitar a anarquia...

- Como precisam do Direito e de uma série de coisas. Mas precisamos de uma política de seriedade. Daquela política cuja soma de dois e dois seja igual a quatro. Eu costumo dizer que infelizmente na política dois e dois não são quatro. Há muita coisa a fazer; há um caminho muito longo a percorrer. Eu espero que a política possa vir a moralizar muito mais, que a ética consiga entrar na política e que muitos conceitos que são morais e que tenham relação com valores, princípios como a integridade e a idoneidade possam, de facto, tocar a política. Enquanto isso não acontecer os cidadãos olham de lado para

a política, retraem-se e inibem-se e entendem que na política só está quem não sabe fazer mais nada, que só vai para ela quem procura o tacho, quem procura o emprego, quem procura os seus interesses. E enquanto a política não estiver alicerçada em princípios e valores, eu julgo que vai ser difícil que as pessoas olham para a política de outra maneira. Mas também julgo que nós, os políticos que estamos cá dentro e que vivemos isto com paixão, no dia a dia, é que temos de começar a pensar ou a repensar nesta forma de estar.

- E é por isso que há levados índices de abstenção...

- Eu penso que é muito por aí que passa a abstenção. As pessoas começam a desacreditar, porque ouvem ciclicamente um discurso gasto. De quatro em quatro, os políticos dizem 'agora é a nossa vez' e quando entram para o poder, com novas caras, a política mantém-se; a forma de estar é a mesma; o fio condutor é sempre o mesmo. Muda apenas o rótulo,

mas o conteúdo continua a ser o mesmo. As pessoas apercebem-se que tudo fica na mesma: só mudam as pessoas e mudar por mudar sem nada alterar, não é valorizar... é deformar. A valorização prende-se com um projecto de alcançar algo de novo e de melhor. E quando as coisas só mudam pelo simples facto de se ter de alterar sem que, em concreto e em substantivo, aconteça qualquer coisa de novo, é lógico o vulgar cidadão, o eleitor, o munícipe, aquele que todos os dias sai à rua, todos os dias lê os jornais, todos os dias vê a

televisão, fica desiludido com a política. Quer queiramos, quer não, nós, os políticos, temos esta deformação de que estamos no pedestal, que somos homens detentores de toda a verdade, da capacidade de toda a estratégia e visão.

- E a verdade (ou a virtude) está no povo...

- Eu não gosto de utilizar a palavra povo, porque pode soar a populismo, ou a algum tipo de populismo, mas aquilo que toda esta gente (que é o povo) se apercebe todos os dias é de que nós fazemos e do que nós não fazemos. E somos mais

vezes penalizados até por omissão do que por acção. É muito mais grave aquilo que nós não fazemos do aquilo que não fazemos, embora possamos correr alguns riscos, fazendo mal ou fazendo bem. Mas é preciso tentar melhorar, tentar demonstrar que estamos atentos. É preciso dar a cara. E muitas vezes o político acomoda-se a partir de que garante o seu 'estatuto', digamos o seu 'posto de trabalho'; a partir daí ele entra também no esquema da omissão, as coisas passam-lhe

Semanário Registado na Direcção-Geral de Comunicação Social sob o n.º 100594

Fundado em 27/Março/1932

PROPRIEDADE - EMPES - Empresa de Publicidade de Espinho, Lda. Matriculada na Conservatória do Registo Comercial de Espinho sob o n.º 59, folhas 30 do livro C-1 Capital Social: 5.200,00 Euros Contribuinte: 500 095 540

Administração
Fernando Cunha (gerente)
Joaquim Vasconcelos (gerente)

Detentores com mais de 10% do capital
Solverde - Soc. de Investimentos Turísticos da Costa Verde, Lda.

Direcção
Lúcio Alberto
Email - lucio.alberto@mail.telepac.pt

Redacção
Manuel Proença
Sandra Soares

Colaboradores
Abreu Cepêda; Adérito Santos; Alberto Monteiro; António Duarte Estêvão; António Regedor; Carlos Campos (Suíça); Carlos Salvador; Dagmar Lourenço (Brasil); Jorge Madureira; José António Ribeiro; José Curral; José Domingues; Luís Madureira; Manuel Sancebas; Maria Fernanda Barroca; Maria Helena Vasconcelos; Mário Frota; Napoleão Guerra; Paulo Costa e Vítor Lancha.

Departamento de Produção
António Guerra

Publicidade
Joaquim Natário

Secretaria de Administração e Redacção
Cristina Fonseca e Fernanda Oliveira

Serviços Administrativos e Publicidade
Av.º 8, 456 - 1.º andar - Sala R
Ap. 39 - 4501-853 ESPINHO Codex
Telef. / Fax: 22 734 15 25
Email-empes@mail.telepac.pt

Departamento de Redacção
Av.º 8, 456 - 1.º andar - Sala H
Ap. 39 - 4501-853 ESPINHO Codex
Telef. / Fax: 22 734 15 25
Email-defesadeespinho@mail.telepac.pt

Impressão
NAVEPRINTER - Indústria Gráfica do Norte, SA - E.N. 14 (km 7,05)
Apartado 121 - 4471 MAIA Codex

Tiragem média
4.000 exemplares

Depósito Legal n.º 1604/83

Os textos (e ilustrações) de Opinião publicados nesta edição são da inteira responsabilidade dos seus autores, não vinculando, directa ou indirectamente, o cariz editorial e informativo deste jornal.

Telefones Úteis

A. Viação Espinho 22 734 03 23
Biblioteca 22 734 06 98
Bomb. V. Espinho 22 734 00 05
Bomb. V. Espinhenses 22 734 00 42
Câmara Municipal 22 733 58 00

Centro de Saúde 22 734 11 67
Clínica Costa Verde 22 734 58 85
Clínica N.ª S.ª d'Ajuda 22 734 26 95
Clínica S. Pedro 22 734 47 14
Policlínica 22 733 06 40
CTT - Rua 19 22 733 06 31
CTT - Anta 22 733 06 61
EDP (agência) 22 734 83 87
EDP - Avarias 800 506 506

EDP - Leituras 800 236 236
Estação CP 22 734 63 12
Fisioclínica 22 731 49 86
Brigada Fiscal 22 734 11 96
Hospital Espinho 22 733 11 30
Hospital V. N. Gaia 22 379 42 11
S. Sebastião (S.M.Feira) 256 37 97 00
Junta Freguesia 22 734 44 18
PSP 22 734 00 38

Registo Civil 22 734 05 99
Repartição Finanças 22 734 07 50
Saneam. Básico (avarias) .. 22 733 58 40
Táxis (Câmara) 22 734 31 67
Táxis Costa Verde 22 734 01 18
Táxis (Graciosa) 22 734 00 10
Táxis União, Lda. 22 734 80 17
Táxis Unidos 22 734 22 32
Táxis Verdemar 22 734 35 00

Tesouraria Fazenda Pública 22 734 37 30
Tribunal 22 734 23 51

Anta

Farmácia 22 734 11 09
Junta Freguesia 22 734 64 53
Lar da 3.ª Idade 22 734 46 51
Unidade de Saúde 22 734 58 10

Guetim

Junta Freguesia 22 734 42 26

Paramos

Centro Social 22 734 20 05
Farmácia 22 734 63 88
Junta Freguesia 22 734 27 10
Reg. Engenharia 22 734 20 23
Unidade de Saúde 22 734 50 01

Silvalde

Junta Freguesia 22 734 40 17
Unidade Saúde Marinha 22 734 31 01
Unidade Saúde Silvalde 22 734 36 42

ao lado. O político enquanto estava do outro lado era capaz de criticar o passeio que não estava bem, a água que não estava em condições, numa política estratégica... Mas depois, quando chega ao poder, simplesmente acomoda-se à cadeira. São as pessoas que criticam por criticar. As pessoas têm que falar, 'mas as coisas agora até estão a andar'... É esta a ideia de que enquanto estamos de um lado temos uma crítica e depois quando estamos do outro temos de ser auto-críticos, criticando-nos a nós mesmos e entendermos que não estamos conduzir as coisas da melhor maneira. É preciso agarrar uma nova mentalidade, mas neste momento não estou a ver isso como uma realidade...

- Havendo mais que um cidadão poderá haver mais que uma corrente de opinião... Todavia, cada um tem legítimo direito a pensar pela sua cabeça... O que é que pensa da política (no mundo) e da actual conjuntura social?

- É verdade que cada cabeça sua sentença, e naturalmente que cada pessoa tem uma forma diferente de pensar. Eu não alinho muito numa política de homogeneidade cultural sociológica. E até nos uniformismos não alinho muito nesse tipo de intervenção. Mas entendo que o humanismo é uma filosofia interessante. Eu continuo a acreditar no humanismo, numa democracia plural, numa democracia avançada, mas em critérios humanistas.

- Numa palavra (política ou social): humanista...

- Eu tenho uma formação base democrata-cristã não escondo. Estou no Partido Social Democrata, porque não é propriamente aquele partido do socialismo democrático, da Internacionalista. O nosso partido está mais ligado a um centrismo, a um conservadorismo; não é aquela social-democracia avançada nórdica. A minha postura é a de um democrata humanista. E essa é que eu julgo que é a política actual, que perfeitamente se enquadra na visão estratégica global dos nosso dias. Julgo que há modelos que estão completamente gastos e ultrapassados.

- Por exemplo...

- O liberalismo económico por si rejeito completamente. Acho que o capitalismo selvagem e de intervenções a esse nível são de rejeitar liminarmente. Nós temos que ter políticas sociais; temos que acompanhar; perceber as realidades; entender o estado de previdência; temos que acompanhar uma série de situações. Aquele capitalismo desenfreado, o tal capitalismo selvagem e algum tipo de liberalismo e algum tipo de reformismo levado ao extremo... pode não ser de todo o mais adequado para os tempos de hoje.

- E de que conceito é apologista (na prática) em Portugal?

- É um conceito baseado nestes pressupostos que eu enunciei. O humanismo uma vertente social importante. A pessoa tem que ser valorizada e a partir daí vem tudo por acréscimo: vêm as empresas; vêm os rendimentos garantidos; uma série de situações com que lutamos dia a dia, as reformas... Tudo isso é importante, mas se não valorizarmos em primeiro lugar a pessoa, o cidadão que tem os seus deveres e obrigações, mas que também tem os seus direitos e as suas capacidades, temos que devolver a sociedade a esse indivíduo. Enquanto não alinharmos por esta bitola, as coisas não serão o que se espera...

- O que é que está mal ou bem neste país?

- O que está mal é uma questão de base. O nosso país enforma fundamentalmente por um problema de educação. Enquanto não resolvermos o problema da educação, por uma questão de base e de princípio, nós nunca iremos conseguir endireitar este país. Não vale a pena tentar todas as reformas possíveis e imaginárias, se as pessoas não estiverem preparadas para isso. O problema educacional e cultural é um problema único no nosso país. E só aí é que vamos conseguir combater os fogos, evitar os acidentes na estrada. E então só aí é que vamos conseguir perceber que vamos a França, à Alemanha, etc., e temos aquelas estradas lindas e parece que está tudo feito e não há nada mais para fazer, parecido que as coisas estão acabadas. E vemos em Portugal as



nossas estradas sujas, a pessoa que vai à nossa frente e deita a garrafa de água pela janela fora do carro e vai arrastando papéis... E nós que somos um país pobre a ter que pagar essas mesmas estradas. Isto é um ciclo vicioso que nunca mais acaba. Enquanto as pessoas não entenderem esta situação (primeira) que é relativa à educação, deitar o papel para a rua, o civismo, a solidariedade que também faz parte dessa mesma educação... enquanto não perceberem estes conceitos base, o país vai ter muita dificuldade em se libertar

do analfabetismo e de uma série de situações que estão todas interligadas. Isto é a história da pescadinha de rabo na boca... É muito complicado, porque elas encaixam-se umas nas outras e forma-se um ciclo vicioso do qual nunca iremos fugir.

- De facto, é demasiado complexo e sem aparente ponta de solução...

- Nós nunca vamos conseguir o patamar de desenvolvimento e progresso. Não é construindo grandes prédios e grandes estradas... E o desenvolvi-

mento sustentado; é a melhor e mais qualidade de vida, com que as pessoas sintam que tenham outro tipo de vivência, que valha a pena viver e conviver, que valha a pena ser solidário. Esta vida são dois dias...

- E o político faz parte dela...

- O político deve lutar por isso. Deve lutar para as pessoas e, naturalmente, para si próprio, para que todos tenham as melhores condições de vida. O problema é que, na maior parte das vezes, o político entra no seu gabinete a pensar na melhor qualidade de vida, na melhor forma de tirar proveito e de enriquecer no mais curto espaço de tempo possível, esquecendo os milhões de cidadãos que tem sobre a sua alçada, e que devia ter sobre a sua incumbência, o seu interesse e a sua atenção, esquecendo-se de uma forma ego-cêntrica, olhando para o seu umbigo... E assim só olha para si próprio.

- Enfim, uma política de falta de solidariedade, de quebra de laços institucionais e de raízes fortes...

- É essa falta de educação e de possibilidades que nos faz falta em Portugal. Enquanto não tivermos um tipo de política diferente, julgo que por muitas estradas que se construam, por muitos hospitais, por muitos estádios, por muitos euros-2004, o país não vai conseguir-se libertar-se e não vai sair da cepa torta. Vai continuar sempre de tanga. Poderá não ser a tanga financeira ou a tanga economicista, mas será aquela tanga que eu considero social, a tanga política. Enfim, os políticos dão-nos também às vezes uma tanga muito grande...

- Espinho pertence a esse país que agora retratou. Que políticas e que medidas implementaria em Espinho?

- Algumas políticas e algumas medidas. Eu considero que Espinho não é o pior caso do país, mas também não é o melhor... Está entre os concelhos que tem alguma qualidade de vida, isso é inegável. Mas também estranharia se assim não fosse porque é um concelho que tem 22 quilómetros quadrados, tem metade da área da cidade do Porto, é fácil gerir. Isto podia estar um brinquinho, podia estar melhor. Também podia estar pior, é óbvio. Mas

isso são conceitos muito subjectivos: cada um vê as coisas da sua maneira.

- E como é que vê à sua maneira?

- Julgo que Espinho tem condições nos próximos anos para se afirmar. Nós temos uma posição geo-estratégica muito importante, fazemos parte da Área Metropolitana do Porto que é uma das Áreas Metropolitanas que estão consolidadas em Portugal, embora do ponto de vista político e dos organismos que a tutelam não tenha um protagonismo muito acentuado. A Área Metropolitana do Porto está muito limitada em termos de orçamentos e em termos de desenvolvimento estratégico não pode avançar muito. Mas estamos inseridos na Área Metropolitana do Porto que é uma realidade muito importante. E estamos, por outro lado, inseridos no distrito de Aveiro, no topo norte desse mesmo distrito. E podemos jogar esta nossa ambivalência e este nosso papel de charneira, que eu julgo que é muito importante. Esta situação podemos fazer tirar dividendos. Nós somos um concelho pequeno. Podia ser um pouco maior podia ter uma ou mais duas freguesias. Não é uma questão que eu vá querer discutir agora, até por que acho que é uma questão que na altura foi mal pegada. Provavelmente deveríamos ter avançado primeiro com uma forma de consultar as populações.

- Por exemplo, através de referendo...

- Claro, e depois, então sim, os políticos, os partidos e os órgãos próprios debruçar-se-iam sobre isso, se tivéssemos a tal cobertura da vontade da população. As coisas foram pegadas ao contrário.

- E quanto ao concelho pequeno...

- No caso deste concelho com 22 quilómetros quadrados é relativamente fácil de gerir: tem muitos recursos, tem algumas assimetrias, mas tem, por exemplo, este facto do Casino que tem as contrapartidas do jogo e que injecta aqui alguns milhões de contos, de tempos em tempos. E nós temos que aproveitar estes recursos. E temos que ter, num concelho tão pequeno, muita imagina-

VENDE-SE CENTRO ESPINHO EDIFÍCIO DEVOLUTO

EXCELENTE LOCALIZAÇÃO
ÂNGULOS RUAS 16/21
ÁREA ± 500 M2

CAVE: Aparcamento 5 carros
4 estabelecimentos c/ respectivas caves.
1.º ANDAR: 6 escritórios com total 16 salas.
2.º ANDAR: 4 escritórios com total 10 salas.

Proposta p/ Rua 16, n.º 606 - 4500 Espinho
Tlm. 91 942 64 40

Centro de Espinho VENDO

T4 - 1.º andar, c/ marquise fechada 15 m2
aprox., garagem fechada.

T3 - 3.º andar, c/ 150 m2 aprox., aquec.
central completo, lugar garagem e arrumos na cave.

T3 - R/C 150 m2 aprox., aquec. central,
marquise fechada, garagem fechada p/ 2 carros,
logradouro c/ 60 m2, independente, 12 m2
arrumos no sótão.

Contacto: 91 959 12 94



ECONSER, Lda
Contabilidade e Serviços



ECONSER II
Mediação de Seguros, Lda.

Sede: Avenida de S. Cristóvão, 1385 - 4500 Nogueira da Regedoura
Telef.: 22 747 21 50 • Fax: 22 747 21 59
Filial: Rua S. José, n.º 727 r/c - 4535 Santa Maria de Lamas
Telef.: 22 747 10 80 • Fax: 22 747 10 89

ção. Espinho é um concelho encravado na Área Metropolitana do Porto... Nós temos uma Nave Desportiva, mas a Póvoa tem outra, e o Porto o Pavilhão Rosa Mota e vai fazer agora um Multiusos; Gaia também tem o seu pavilhão e a Maia também. E depois gerir um equipamento daqueles, rentabilizar um equipamento daqueles?...

- Mas há qualidade de vida no concelho?...

- Nós temos praticamente tudo o que têm os outros concelhos; o que tem a Maia, por exemplo. Poderemos ter mais qualidade de vida porque temos uma cobertura de saneamento maior, temos o abastecimento de água distribuído por todo o concelho, temos fibras ópticas, temos cabo, temos essa coisa toda instalada. Como as nossas freguesias rurais não estão muito distantes do miolo urbano, não temos grandes assimetrias a esse nível. Na Maia somos capazes de notar um centro urbano muito desenvolvido e depois as freguesias continuam a despejar o bacio para a rua porque ainda não chegou lá o saneamento... Mas em Espinho temos outro tipo de assimetrias e podemos tentar potenciar isto. Vem aí um instrumento que eu julgo que é valioso: o PDM vai ser agora revisto. Mas que ninguém pense que esta revisão é uma panaceia para resolver os problemas todos! O que vai é tentar articular o que não estava articulado com o PGU e tentar permitir que em certas zonas se desenvolvam Planos de Pormenor, alguns projectos de loteamento e se crie alguma harmonia. Rentabilizando, assim, essa articulação que até agora não se podia fazer, porque, de facto, havia dois instrumentos de planeamento que colidiam entre eles.

- Presumo que a sua pretensão é dimensionalmente mais ampla...

- Eu continuo a defender um quarto nível de instrumento de desenvolvimento estratégico e planeamento territorial. Temos a um primeiro nível os Planos de Pormenor e projectos de loteamento; temos num segundo nível os Planos Gerais de Urbanização (PGU) e num terceiro nível um Plano Director Municipal (PDM). Eu defendo que deveria, no caso de Espi-

nho e da Área Metropolitana do Porto, haver um Plano Director Inter-municipal. Ou seja, articular ainda todos os concelhos que fazem parte dessa mesma Área Metropolitana. Eu não concebo, por exemplo, uma Área Metropolitana onde não seja possível no parque da cidade do Porto construir ou edificar qualquer tipo de construção urbana, mas do outro lado da Circunvalação, a 50 metros, na parte exterior dessa mesma Circunvalação, existam edifícios de quinze e vinte andares em Matosinhos. Porque já é Matosinhos e os utentes do parque da cidade do Porto não podem reclamar que esses edifícios estejam a sombrear o parque da cidade!... Não entendo que se possa fazer um Centro Comercial nas Antas quando do lado de lá da mesma Circunvalação, em Rio Tinto - Gondomar, se vai fazer uma grande superfície comercial, a segunda maior do país, a 50 metros... É esta ambiguidade dentro da Área Metropolitana do Porto que eu não entendo. Enquanto não houver um quarto nível, que é o Plano Director Inter-municipal, que neste caso cobriria a Área Metropolitana do Porto, e não chegarmos a esse patamar... vamos andar numa manta de retalhos e Espinho também vai sofrer com isso.

- Está a reclamar algo em especial para Espinho?

- Não estamos a pedir que o Metro venha a Espinho, mas podemos articular a linha da CP com o metro. Mas se não tivermos esse Plano Director Inter-municipal não é possível fazer uma coisa dessas. E há aqui diversas situações que penalizam Espinho e se não estiverem resolvidas não conseguiremos chegar a lado nenhum.

- E poderá chegar a algum lado?...

- Julgo que Espinho tem, neste momento, condições para dar um salto qualitativo. Tem algum potencial de crescimento e desenvolvimento. Não vai crescer muito mais e espero que não, em termos de densidade populacional. Isto é, espero que não cresça desmesuradamente. Contudo, o PDM a esse nível está perfeitamente definido e não vai permitir grandes veleidades. Os aumentos de cerca não se vão produzir aqui em Espinho. Agora o que é preciso é desenvolver os núcle-

os estratégicos de desenvolvimento que são os centros civísicos das freguesias. Não ter que vir a Espinho se estiver em Silvalde e quiser comprar uma agulha... ou ir à farmácia... Enfim, ter autonomia e facilidades dentro da própria freguesia. O Centro de Desenvolvimento Estratégico e Periférico visa dar autonomia e dar auto-suficiência às freguesias. Nesse aspecto, outros os concelhos estão mais avançados do que nós. As próprias freguesias têm o seu centro cívico, o seu comercial. Aqui... ainda é preciso 'ir' a Espinho. As freguesias do concelho ainda estão muito rurais. Espero que não percam a sua ruralidade, mas que também comecem a ter urbanidade, pois o concelho de Espinho já justificava ser todo ele cidade, como é o Porto ou S. João da Madeira.

- Cada concelho com as suas características...

- O conceito do concelho-cidade em S. João da Madeira e no Porto é único: o concelho é a cidade. E Espinho, com os seus 22 quilómetros, já dava para que tudo fosse cidade. Mas a política não é para já essa. Se calhar, é uma questão de opção, que pode ser reflectida e estudada no futuro. Mas os limites da cidade e a malha urbana podem ser um bocadinho alargados. Não vejo qualquer problema em redefinir os limites da malha urbana, para que, eventualmente no futuro, se possa estender a cidade para retirar às freguesias aquele carácter de alguma ruralidade.

- O que é que pensa da renovação urbana nesta zona litoral com o eventual fecho de algumas vias e a criação dos espaços verdes?

- A qualificação do centro urbano de Espinho é importantíssima: é devolver a cidade aos cidadãos. A cidade tem alguns sinais de degradação. Há muito coisa que já não está bem. Todas as infra-estruturas em termos de água e saneamento têm mais de 40 a 50 anos. Muita gente crítica o paralelepípedo na zona abaixo da Avenida 24. Não sei se vai manter-se. Provavelmente sim, por uma questão de auto-drenagem importante, porque a cidade sofre um declive e na altura de chuvas se estivesse tudo tapetado de asfalto da 24 para baixo íamos ter problemas de

escoamento de águas. De qualquer maneira, esta requalificação que vai ser feita, com estacionamento subterrâneo e à superfície, mas pago e bem pago!, acho que é uma solução correcta, porque Espinho tem condições para que as pessoas andem, muito bem!, a pé. Há a tendência para as pessoas levarem o carro até ao restaurante, à loja, à Câmara... Os canais de circulação vão ser estreitados por forma a permitir a circulação de apenas um carro, não havendo possibilidade de estacionamento em segunda fila. Mas existirão os parques de estacionamento! Vamos arborizar muito mais o centro da cidade e vamos dar-lhe outro tipo de qualidade em termos de passeios e ruas com um tipo de material muito mais digno e nobre. Portanto, penso que Espinho vai ganhar muito, até em conjugação com o PROCOM, o programa de apoio ao comércio.

- E o comércio (que no concelho se mantém tradicional) também precisa de apoio...

- O PROCOM é importante para Espinho, porque tem mudado as fachadas das lojas. É pena que não tenha mudado tanto as mentalidades de muitos comerciantes e se assim não o fizer não vai a lado nenhum... O comércio tradicional também se tem de adaptar às novas realidades, pois as pessoas, normal e comodamente, vão até às grandes superfícies, onde têm estacionamento gratuito e o carro seguro, não apanham chuva, metem-se lá dentro onde têm a loja do alfinete à televisão e ali encontram tudo, a qualquer hora do dia e quase da noite. O comércio tradicional tem-se queixado, mas também se tem de adaptar às novas realidades, e o que penso é que não se fiquem só pela fachada, mas que o PROCOM faça melhorias ao nível das mentalidades. A requalificação do centro urbano é importantíssima e acho que vai ser uma melhoria qualitativa, numa primeira fase, do centro da cidade, estendendo-se depois a outros limites.

- Nessa requalificação urbana enquadrar-se o passeio à beira-mar...

- O passeio à beira-mar também faz parte desta requalificação, mas não me parece que este passeio, só por si seja

uma mais valia, enquanto tivermos toda esta situação por resolver. Há uma série de casario que está degradada e não há soluções para estes quarteirões. Eu sei que a Câmara não tem possibilidades financeiras neste momento, mas há que criar mecanismos, que sejam para 10 ou 15 anos, para que esta zona nobre da cidade possa ser revitalizada. É impensável ter um passeio onde se vão enterrar centenas de milhar de contos e continuar a ter esta atrofia que não é a mais dignificante.

- Entretanto, anseia-se pelo enterramento da linha, motivado, por um lado, pela segurança e, por outro, pelo descongestionamento de trânsito, com implicações inerentes à renovação urbana...

- O enterramento da linha é uma obra importante. E sendo uma obra importante, espero que ninguém tire dividendos políticos dela. É um obra que tem de ser de todos os espinhenses e todos temos de lutar por ela. Mas que ninguém esteja a fazer 'timings' políticos, à espera de qualquer coisa! O país está mal e é preciso que se diga assim: a obra foi a concurso e vai ser adjudicada ou já foi (disseram que já foi, mas não se sabe se foi ou não) e vai avançar ou não vai. Se não vai, não vai porque não há dinheiro e temos de contar com isso; se há dinheiro e vai avançar, então que avance! Agora, o que me parece é que há uma estratégia. No fim de todas as reuniões de Câmara tenho feito a mesma pergunta ao presidente. Estou a insistir até à exaustão, porque o presidente disse que a obra do enterramento da linha ia avançar em Janeiro. Estamos em Agosto e vejo-o muito calmo, porque talvez esta estratégia lhe convenga. Ou seja, o senhor presidente perdeu uma certa aura, um certo protagonismo e neste momento não tem muito onde agarrar e julgo que o enterramento da linha vai ser ouro sobre azul. Ou seja, esta ambiguidade e este deferimento no tempo podem-lhe dar jeito para que a um ano, ano e meio das eleições, se pensar recandidatar-se faça disto uma bandeira e vá para a rua agitar as águas, como é apanágio dele. 'Está tudo bem, vai haver enterramento da linha' é o que

ele me tem dito. Mas estou a pressioná-lo, porque em quinze dias, o espaço entre reuniões, muita coisa pode mudar. As torres gémeas de Nova Torque foram abaixo e o mundo mudou em alguns dias. As inundações quase dizimaram uma cidade milenar como Praga. Em quinze dias muita coisa acontece. E eu de quinze em quinze dias pergunto ao presidente como é que está o enterramento da linha, porque tenho uma perspectiva política das coisas, mas também tenho uma perspectiva séria das coisas. Também sei ser o político demagogo, que tira dividendos da política, mas também sei estar do outro lado. Tanto toco um instrumento como outro. Sou um bocado o homem dos sete instrumentos e sei tocá-los todos. E estou a perceber que esta situação está a dar jeito ao senhor presidente, que o enterramento da linha não vá acontecendo... Noutra altura, ele já teria tomado posição, se estivesse lá o Partido Socialista. Agora, nós do PSD temos de estar atento e de pressionar o Poder Central e o dr. Luís Montenegro como deputado também tem de estar atento a isso e querer saber o que se passa com o enterramento da linha, se vai ou não haver. O que não podemos permitir é que a um ano ou ano e meio das eleições se vá agitar esta bandeira e que, no fundo, isto não dê em nada, mas permita relançar a candidatura de alguém que neste momento não tem grande espaço de manobra, porque já passou o seu tempo, porque perdeu rapidamente o protagonismo, porque não tem a tal aura, a tal chama, E, de facto, hoje, as pessoas pouco falam do senhor presidente José Mota.

- Mas assume que o enterramento da linha é uma obra imprescindível?

- O enterramento da linha é uma obra importante. Acredito nela, confio. Sei que o país não está a viver momentos bons. Há que estabelecer prioridades e ponderar bem para onde são dirigidos os dinheiros. Atrasou-se a obra do aeroporto da Ota e a prioridade é o Euro 2004 (de futebol), mas amanhã será outra prioridade... O que é preciso é definir estas

VENDE-SE (PRONTOS HABITAR)

MAGNÍFICOS APARTAMENTOS

T3 DESDE 87.290 € (17.500 CONTOS)
(A 5 MINUTO DE ESPINHO E FEIRA)

ÓPTIMA LOCALIZAÇÃO

(SUL / POENTE)

CENTRO DE P. DE BRANDÃO (JUNTO ARRAIAL)

IMOLITO

VISITE-NOS ☎ 919374897 - 965119800 - 966024973

A

Casa Alves Ribeiro

Rua 19, 294 - ESPINHO

vende:

BACALHAU DE 1.ª QUALIDADE

VINHOS DO PORTO DATADOS

ESPUMANTES NATURAIS

VINHOS DE MESA

WHISKYS E AGUARDENTES

AMENDOIM TORRADO

BISCOITOS DE VALONGO

CAFÉS

DE FÁBRICA PRÓPRIA

DO QUE DE MELHOR SE FABRICA

MÉDICOS DENTISTAS

**JORGE FERREIRA
BRUNO MORRIS**

SAMS QUADROS, SAMS, CGD, SIM, MÉDIS

Telefone, 227348693

Edifício S. Pedro - Sala W - Rua 23, n.º 174

VIDRARIA FERREIRA

Vidro nacional e estrangeiro,
Vidro Anti-reflexo e molduras para caixilhos,
Espelhos, Tijolos e Telhas de Vidro
FERREIRA & FERREIRA, LDA.

ENCARREGA-SE DA COLOCAÇÃO DE VIDROS
EM QUALQUER PONTO DO PAÍS

R. 18, N.º 675 - TELEFONE, 22 734 04 80 - 4500 ESPINHO



coisas e não esperar viver com o mal dos outros, tirando daí alguns dividendos. Estou a fazer um alerta político e continuo a insistir nesta questão com o presidente da Câmara, porque ele vai ter de me dar uma resposta e um dia vai dizer sim ou não. Agora, vai sempre dizendo que está tudo bem, que não tem nenhuma resposta do Poder Central. Mas estou a ver o tempo a passar e estou a ficar preocupado com a situação. E o PSD pode e deve, sobre esta matéria, também ter uma palavra a dizer, não deixando tudo nas mãos do senhor presidente José Mota.

- E o Estádio do Espinho? Envolvido na revisão do PDM...

- Relativamente ao Estádio do Sporting Clube de Espinho, eu acho que não têm de haver tabus nesta matéria. O Sporting Clube de Espinho tem, neste momento, um problema sério para resolver, mas a Câmara também tem um problema. Não é esta Câmara, ou o senhor presidente José Mota, que lá está agora. Foram as sucessivas Câmaras, os sucessivos candidatos, os partidos que durante anos e anos prometeram um Estádio Municipal, onde seria possível jogar futebol em condições. Portanto, há esta dívida para com a cidade de Espinho, para com os espinhenses e para com o Sporting Clube de Espinho, a instituição mais representativa de Espinho. A ideia é resolver isto a contento de todos. Ou seja, para que o Sporting Clube de Espinho e a Câmara saiam bem desta situação. Porém, estar a investir num Estádio Municipal para 10 ou 12 mil pessoas, que de quinze em quinze dias vão lá ver 22 pessoas a dar uns pontapés na bola... penso que é um investimento para além das capacidades financeiras que a Câmara tem neste momento.

- E qual é a solução?

- A solução vai ter de passar por um acordo, um consenso, uma concertação entre o Sporting de Espinho e a Câmara; daí saindo dividendos para o clube, que vê a sua situação resolvida, e para a autarquia, que provavelmente vai abdicar de fazer um investimento num Estádio Municipal, para pôr lá só o Sporting de Espinho a jogar de quinze em quinze dias.



Julgo que esta é uma solução adequada. Se mediante o PDM esta zona desportiva passar a zona de expansão urbanística porque é que o Sporting de Espinho não pode rentabilizar os terrenos, vendê-los dentro dos limites que estão definidos. Aliás, um estudo efectuado previa para ali mais altura, enquanto que o projecto elaborado pelo Sporting de Espinho, supostamente em permuta com a empresa Soares da Costa ou com outra entidade, prevê uma área de construção mais razoável; não há tanto densificação. Portanto, não vejo problema nenhum, desde que, e esta é uma questão importante na qual o dr. Luís Montenegro também já tem 'tocado', toda esta solução seja contemplada, pois até há nesta zona pessoas com problemas dramáticos, porque têm casas, fizeram obras e a Câmara não define nada para aqui. Que de uma vez por todas tudo isto, de uma forma justa, séria, transparente e contemplando todos, possa ser resolvida! Agora, com esta alteração do PDM possam surgir muitos Planos de Pormenor em Espinho, o que antes não era possível pois entrava em rota de

colisão com o PGU. Agora, o PDM articulado com o PGU já vai permitir que uma zona desportiva possa ser zona habitacional. É isso que as pessoas têm de compreender. Esta revisão do PDM não vai ser uma panaceia para resolver todos os problemas, não vai ser nada de transcendente, vai apenas permitir regularizar situações que o anterior não conseguia, prolongando e deferindo-se no tempo, permitindo que algum urbanismo marginal, para não dizer clandestino, fosse aparecendo pelo concelho.

- Não exercendo o PSD vereação a tempo inteiro, o que é que pretende fazer no actual executivo?

- O PSD está em minoria no actual executivo e tem um espaço de manobra muito restrito. O que o PSD faz é estudar os assuntos. Tudo que vai a reunião de Câmara é alvo de um estudo apurado, profundo por parte dos vereadores. E não se pense que pelo facto do dr. Luís Montenegro se encontrar em Lisboa... que está a ver passar os comboios porque não está! Estamos atentos a tudo. O dr. Luís Montenegro está em permanente contacto comigo e

com o eng.º Paulo Leite e fazemos uma equipa que procura atenta a todos os acontecimentos que se passam em Espinho. Não vamos para nenhuma reunião de Câmara sem ter conhecimento prévio. Há muitas coisas que passam por unanimidade, porque têm de passar porque é lógico. Se estivessemos lá a tempo inteiro no executivo fariamos na mesma e não vamos votar contra só porque somos da oposição. Temos de ser contra quando achamos que temos uma alternativa, uma proposta diferente e aquela não nos agrada. Agora se aquela é a que há ou se para nós é a melhor, 'embarcamos' nela sem qualquer problema de consciência e estamos à vontade. Contudo, temos em carteira uma série de propostas para apresentar em sede de executivo. Tivemos estes seis meses de mandato para estudar a melhor forma de interagir e de nos integrarmos naquele executivo que é composto por sete. E agora procuramos a melhor estratégia para apresentar propostas que tenham acolhimento no seio dos sete elementos, pois não vale a pena apresentar propostas que à partida es-

tão condenadas. Temos de ter habilidade e agilidade mental suficiente para apresentar propostas que sabemos que, à partida, vão ter garantia de sucesso e também que sejam propostas que vão acrescentar algo a Espinho. E não sejam só para fazer número, para que possamos chegar ao fim do mandato e dizer o PSD apresentou 50 propostas na Câmara...

- Mas o que é que, de concreto, pretendem apresentar?

- Interessa-nos apresentar propostas que sejam acolhidas pelo executivo e que este possa executá-los e que possam contribuir para a qualidade de vida dos cidadãos. Interessa-nos o dia a dia, as pequenas questões e dou um exemplo: na sua primeira campanha eleitoral para a Câmara de Paris, o 'slogan' de Jacques Chirac apenas dizia 'Ensinem-nos onde fica a vadeira', pois um dos dramas dos parisienses eram os dejectos dos animais na rua. Paris não tinha problemas de iluminação de saneamento e tinha parques subterrâneos. O problema da segurança estava controlado, pelo que a priorida-

de era o dejecto dos animais da rua, coisas que parecem insignificantes mas que são importantes. Por exemplo, um deficiente pode entrar na Câmara de Espinho pela rampa, mas se quiser ir ao gabinete dos vereadores, no andar de cima, já não passa do patamar da entrada. Estas pequenas coisas do dia a dia são muito importantes e para mim o importante é podermos dizer que o PSD apresentou uma proposta concreta e que agora as pessoas podem ter mais segurança, usufruir de um espaço mais agradável ou viram o seu problema resolvido, porque a proposta que apresentamos teve interesse e pernas para andar...

- E o é que incomoda os cidadãos espinhenses?

- Julgo que numa cidade tão pequena como é Espinho, o horizonte do espinhense limita-se às pequenas coisas, ou seja, as pessoas incomodam-se por saber que o presidente não vai à Assembleia Municipal. Mas esse é um incómodo de café. Há o incómodo das pessoas saberem que há dinheiro desbaratado nestas idas sistemáticas ao Brasil, mas as pessoas não o sentem particularmente. Há um esbanjamento do erário público, os dinheiros não são bem aplicados... as coisas poderiam estar mais controladas, mas não é directamente do bolso delas. Agora, quando as pessoas tropeçam num passeio ou quando caem e fracturam a bacia, quando não têm lugar para estacionar o carro, ou como eu que há bocadinho, quando vinha para esta entrevista, estive um quarto de hora para atravessar a linha (férica) na Rua 33... aí já sou qualquer coisa!

Em Espinho não temos grandes questões de fundo, são as questões do dia a dia, por isso é que digo que isto é um jardim que podia estar um brinquinho, mas vai passando muito ao lado. Passa (ao lado), por exemplo, a protecção na nossa costa. Foi-nos prometido que todos os anos Câmara ia estar 'em cima' do INAG para que a reposição da 'cabeça' dos esporões fosse reforçada e nós temos os 'pés de galinha' guardados, a ocupar a Praia de Paramos e a de Silvalde, para que o trabalho possa ser feito.

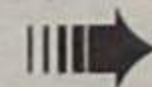

Restaurante SEARA

Casamentos - Baptizados - Aniversários

ESPECIALIDADES NA BRASA

Gerente: MADALENA TARELHO • Aberto todos os dias

Almoços e jantares a partir de 25 € têm 3% de desconto

R. Cassufas, n.º 201 - Anta (Cruzamento de Guetim) • Telef. 227321300



ALEXANDRA MORAIS

PSICÓLOGA

CONSULTA PSICOLÓGICA • APOIO EDUCATIVO • ORIENTAÇÃO VOCACIONAL • RELATÓRIOS DE AVALIAÇÃO PSICO-PEDAGÓGICA

Acordo: SERVIÇOS SOCIAIS C.G.D.

Rua 18, n.º 582 - 1.º Esq. - Sala 3

4500-901 Espinho • Telef. 227 343 872

Marcação de consultas

(todos os dias da parte da tarde)

Fonseca

TECIDOS - MODAS

RUA 19, N.º 275 — Telefone, 22 734 04 13 — ESPINHO

Vende-se

Moradia em Espinho

C/ R/C E 1.º ANDAR — A 1 MINUTO DA PRAIA

Telef. 22 734 06 69

INCRIVEL

Valor de prestações Mensais:

T2 = 220.57 € (44.221\$00)

T3 = 300,34 € (60.212\$00)

APARTAMENTOS DE LUXO

Cozinha equipada c/ electrodomésticos

Contacte-nos e visite-nos

Paços de Brandão

Telm. 91 772 92 92



Mas já desde 1997 que nada é feito. É claro que há questões de fundo. E essas os políticos têm de as encarar, para que Espinho possa ser uma cidade saudável, sustentada, como nas questões do ambiente e da Lagoa de Paramos, que são pertinentes.

- E no que concerne à problemática questão da qualidade da água (do mar)...

- Há uma coisa que é curiosa e que me revolta muito: é que a qualidade das águas tem sido boa, mas isso não passa lá para fora. Recebi uma revista em que referiam as praias recomendadas e só falavam nas de Bandeira Azul. E o que acontece é que de Gaia passam logo para Ovar. E Espinho, um concelho que faz uma aposta firme no turismo e também no turismo de praia, pois estamos na costa, e não ter uma bandeira azul, um certificado que diga vá para Espinho... Saltando de Gaia para Ovar como se Espinho não existisse... isso para mim é dramático!

- Será também um problema de articulação e/ou de promoção?...

- Falta um gabinete de marketing na Câmara Municipal de Espinho, mas não para fazer aquele Boletim Municipal em que a Câmara gasta milhares de contos no fim do ano, com o álbum fotográfico do presidente. Não é esse! É preciso que as pessoas nas freguesias saibam que têm a rede de saneamento que podem ligar e que o valor que vão pagar pode ser pago em prestações. Isto são as tais coisas do dia a dia, a tal qualidade de vida, que são mais importantes do que lançar grandes fotografias e parangonas para os jornais. Há

muita falta de informação ao utente. O cidadão não sabe, não tem gabinetes de apoio, não há uma linha verde... Mas isto tem de ser feito já a outro nível da decisão política. Não me posso queixar dos funcionários da Câmara, pois são pessoas com vontade de trabalhar. Todavia, muitas vezes falta um centro de decisão, o funcionário da Câmara vê uma torneira rebentada e até dá essa informação, mas ela perde-se nos meandros da Câmara porque não há uma gabinete de apoio, uma linha SOS que centralize a informação daquelas coisas pequeninas que estão mal. Coisas pequeninas mas que multiplicadas pelos milhares de cidadãos fazem a diferença e marcam a qualidade de vida.

- Apesar da coabitação dos dois partidos com assento na vereação, a pacificação na Assembleia Municipal está longe de ser a ideal...

- A Assembleia Municipal é muito diferente das reuniões de Câmara. Estou de um lado, mas já estive longos anos do outro, nas Assembleias Municipais. E sei o que é um fórum político, com a presença de jornalistas, com o microfone à frente e a falar para uma assistência. Ali é um partir de pedra constante. Emana dali todo o saber, tese e teoria política. As discussões resvalam para questões de índole nacional, internacional para questões, para questões ideológicas, apesar de estarmos num órgão concelhio. Numa reunião de Câmara é tudo muito mais pragmático. São fóruns políticos completamente distintos; são patamares distintos. A Assembleia tem outra visibilidade. Quando estava na Assembleia era citado todas as semanas, tinham uma intervenção permanente, na

Câmara faço intervenções mas não estão lá os jornalistas porque aquilo é um fórum restrito, colegial e uma questão muito mais interna, pela que a projecção para fora não é tanta. É óbvio que cada um tenta projectar o seu discurso. É a mesma coisa quando há uma reunião da comissão política, concelhia ou distrital de um partido e depois há um congresso com centenas de inscrições para intervir. Pelo que em política isto é perfeitamente normal, ninguém espere que o fórum de discussão política tenha o mesmo percurso que o fórum executivo, que é para trabalhar e decidir se se faz ou não. Na Assembleia faz-se mais floreios. Mas não estou a criticar, porque esse é o fórum próprio para que se parta um bocado de pedra, desviando as atenções para questões mais ideológicas.

- Meio ano depois de assumir o cargo de vereador e quase um ano após a a candidatura a essa função, acredita que já convenceu os social-democratas mais pessimistas aquando da sua indicação por Luís Montenegro?

- Confesso que nunca pensei nisso, porque a minha preocupação (isto sem querer voltar ao discurso populista) é ter uma imagem positiva para fora. Em termos ideológica sou um humanista e nasci na área democrata-cristã, mas em termos autárquicos tenho uma visão completamente distinta. Em termos de autarquia o que conta é a vontade, o trabalho e a dedicação. Por isso não me causou qualquer tipo de embaraço em termos ideológicos e de consciência, ter ido, como independente, porque nunca me assumi como socialista, pelas listas do presidente Mota, depois de ele

ter feito um primeiro mandato muito bom. Tenho que reconhecer que o primeiro mandato foi muito bom. Daí ter tido aquela maioria avassaladora que me levou a embarcar naquele projecto, porque queria a maior dinâmica e orientação para Espinho. Gosto de estar na política da minha função de autarca e nesse sentido estou em primeiro lugar com a camisola de Espinho e só depois com a camisola partidária. Essa é a minha forma de estar e nunca me preocupei muito com as vozes dentro do partido, porque resistências todos temos. Não há ninguém que passe incólume nestas coisas e não é isso que me preocupa. O que me preocupa é chegar ao fim de um mandato, fazer um balanço e poder dizer valeu a pena, fiz um trabalho consistente, apresentei ideias e projectos, conheço a realidade, empenhei-me, lutei e acredito que as pessoas sentem que sou uma mais-valia para Espinho. No dia e que as pessoas sentem que não sou um mais, mas mais um, afastou-me. Enquanto isso não acontecer, sigo normalmente o meu caminho, completamente à margem dos acontecimentos. Sei que o tempo é bom conselheiro, que vai fazer assentar muita poeira. Percebi que muita gente, há dez meses atrás, quando subia a escadaria da sede me virava a cara. Há dois meses tivemos um acto eleitoral e já fui cumprimentado por algumas dessas pessoas. Também tenho muita gente a dizer 'bem-vindo ao PSD, este é o seu espaço político'. E, de facto, é aqui que me sinto como peixe na água. Aliás, mal aderi ao projecto do dr. Luís Montenegro, fui logo à sede do PSD dei lá as entrevistas, mas nunca entrei numa sede do PS e fiz o último discurso do 25 de Abril em

nome do Partido Socialista, mas tendo o cuidado de dizer que não era socialista mas um humanista cristão a fazer as 'despesas da casa'. Tive sempre esse cuidado, acho que nunca enganei. Agora, o que gostava e gosto demais é do viver autárquico. Quem me critica de estar atrás de interesses, pode também tirar o 'cavalinho da chuva', porque, até gora, não conseguem apontar um único exemplo em que tenha possuído qualquer coisa em termos de contrapartidas ou de salário. Como vogal da Assembleia Municipal recebia as senhas de presença e como vereador recebo senhas de presença, pois nunca tive tempos inteiros nem meios tempos, nunca fui presidente ou director de nada, nem me mandaram para departamento nenhum ou qualquer familiar meu, pelo que estou completamente à vontade e indiferente a algumas vozes. Mas penso que o tempo é bom conselheiro e tenho sempre um cuidado muito grande porque não me quero prejudicar a mim, o PSD ou a imagem do doutor Luís Montenegro e se não estou nas listas do doutor Luís Montenegro não é por acaso, fiz questão de não entrar nestas guerras, para já, porque acho que ainda estou muito fresco, entrei à pouco tempo. Muitas pessoas que criticaram a minha postura são as mesmas que eu sei ainda há dias terem feito um convite a determinados elementos do Partido Socialista, dizendo que está na hora de aderirem ao PSD. Por isso, a história da coerência é muito complicada. A minha coerência é para com Espinho, para com esta terra e esta gente. Apesar de não ser natural de Espinho, nasci na freguesia da Sé, sou portista, portuense e tripeiro, esta é a terra que adoptei como mi-

na. Aqui nasceu o meu filho e é aqui que quero viver e que espero sejam muitos. Há 20 e tal anos que vim para Espinho e é por aqui que vou ficar!

- Acha que deixou saudades no CDS/PP e como independente do PS?

- Por onde passei tive sempre bons amigos e só tenho uma excepção na política: um único caso em que, de facto, deixei de falar com a pessoa ou a pessoa deixou de falar comigo. Quer no CDS, quer como independente do Partido Socialista, fiz amizades que perduram. Não há ninguém no grupo parlamentar do PS que está lá hoje, desde o presidente da Assembleia Municipal, dr. Carlos Morais Gaio, ao vice-presidente, dr. Cavacas, até qualquer elemento da bancada que não seja meu amigo pessoal, porque a minha forma de estar na política é uma forma de intervir. No PS muitas vezes fui acusado de ir longe de mais pela área centro-direito pelas minhas defesas. Mas esta é a minha forma de estar empenhado nas coisas e a minha visão, naquela altura, era aquela. Nunca abdiquei de questões de princípio e das duas vezes que em foram discutidos documentos que tinham a ver com a consciência íntima de cada um e com a objecção de consciência de cada um, estou a lembrar-me da regionalização e do aborto, disse ao PS que estaria contra e, quer num caso, quer no outro, os documentos acabaram por ser votados de acordo com a minha vontade. Nunca abdiquei e questões de princípio, quando o senhor presidente começou a faltar sistematicamente, tive algumas oportunidades de o criticar.



INSTITUTO INGLÊS DE ESPINHO

RUA 33 N.º 802 - R/C •• TELEF. 22 734 29 63

CURSOS DE INGLÊS

Cursos para:

- Crianças e Jovens
- Adultos
- Preparação para os exames da Universidade de Cambridge
- Recuperação e aperfeiçoamento (a partir do 1.º ano do ciclo - 12.º ano)

INSCREVA-SE JÁ



ASSOCIAÇÃO COMERCIAL DE ESPINHO

PLANO DE FORMAÇÃO 2002

NOVO QCA III — PARA ACTIVOS

Formação Profissional Contínua

Área	Curso	Local	N.º de Horas	A iniciar
NOVAS TECNOLOGIAS	Informática p/ Seniores	Espinho	168	Set.
	Informática Avançada	Espinho	90	Out.
	Informática Iniciação	Espinho	132	Set.
	Internet I	Espinho	72	Nov.
	Tecnologias e Sistemas p/ Habitação	Espinho	72	Nov.

Objectivos: Desenvolver competências técnicas que permitam maior competitividade e produtividade, e que melhorem o emprego e a motivação dos participantes.

Destinatários: Activos de PME's (que descontem p/ S.S).

Horário: Pós-laboral (a flexibilizar consoante os interesses dos destinatários).

Metodologia: Inovadoras, assentes em processos interactivos e suportados por um "Web-Learning-Center" que permitirá o recurso à informação e dinamização do processo formativo.

O formando terá direito: Diploma reconhecido (se tiver aproveitamento). Subsídio de refeição diário.

Inscrições e informações: Associação Comercial de Espinho — Rua Vinte e Seis, n.º 563-1.º - 4500-282 Espinho • Tel.: 22 734 01 13



Com o apoio Técnico-Pedagógico
PROFI FORMA
Profissionais da Formação



Acções CO-FINANCIADAS POR
União Europeia
Fundo Social Europeu



Ministério do Trabalho e da Solidariedade
Secretaria de Estado do Trabalho e Formação

'Semana Europeia da Mobilidade' já tem programa

O Pelouro

do Ambiente da

Câmara Municipal

organiza,

com o apoio

do Departamento

de Desenvolvimento

Local uma vasto e

aliciante programa

que assinalará,

em Espinho,

a 'Semana Europeia

da Mobilidade'

(de 16 a 22 de

Setembro)

e o 'Dia Europeu

sem Carros'

(dia 22 - domingo).

'Dia (22) Europeu sem carros' nas principais artérias de Espinho

Para uma ampla promoção e consequente sensibilização da população espinhense, será distribuído aos cidadãos a seguinte 'carta aberta':

"O número de veículos a circular nas principais cidades europeias e o volume de tráfego rodoviário na Europa tem aumentado continuamente, conduzindo à deterioração da qualidade de vida e da saúde dos habitantes das cidades (ruído, poluição atmosférica, invasão do espaço público e stress).

Na realidade, hoje em dia, quase 40% das emissões de CO2 produzidas pelo sector dos transportes são originadas pela utilização de auto-

móveis particulares nas cidades. Uma mudança para meios de transporte mais eficientes e mais 'limpos' (andar a pé, de bicicleta, transportes públicos, veículos ecológicos...) permite reduzir o congestionamento de trânsito, a poluição do ar, os níveis de ruído e as doenças causadas pelo tráfego rodoviário.

Para alcançar tais objectivos, é imprescindível o envolvimento e o enquadramento do maior número possível de instituições e do público em geral, bem como uma mudança de atitudes e de padrões de comportamento compatíveis com uma melhoria da mobilidade urba-

na e com a protecção do Ambiente.

Nesse sentido, convidamos todos os cidadãos a participarem, de forma activa, na Semana Europeia da Mobilidade e no Dia Europeu sem Carros.

Aqui ficam algumas sugestões:

Dê uma folga ao seu carro!

Ande a pé. As dimensões e a planta reticulada da nossa cidade permitem uma deslocação pedestre, rápida e funcional, a todas as zonas. Ao mesmo tempo, o andar a pé permite-lhe descobrir a cidade em segurança e num ambiente mais calmo.

Utilize a bicicleta para se deslocar na cidade. É um meio de transporte que poupa espaço, não provoca ruído nem poluição e contribui fortemente para o bem estar público.

Utilize os transportes públicos, os quais deverão significar liberdade, sendo por isso fundamentais para a mobilidade nas cidades.

Utilize os parques ou áreas de estacionamento. Os passeios e as passeadeiras são para os peões.

Respeite os horários de cargas e descargas.

Inverta a situação actual ao tomar consciência sobre os efeitos negativos que a mobilidade urbana gera no ambiente."

'Utilização da Bicicleta'

Quarta-feira, dia 18 - Campanha de sensibilização

dos cidadãos para a utilização da bicicleta e de veículos ecológicos com a realização de um inquérito à população, a partir das 10 horas, no Largo da Câmara Municipal.

'Viver as Ruas e Percursos Verdes'

Sexta-feira, dia 20 - Campanha de sensibilização dos cidadãos para os benefícios da deslocação a pé pela cidade com a realização de um inquérito à população, a partir das 10 horas, no Largo da Câmara Municipal.

'Na Cidade, sem o meu Carro!'

Domingo, dia 22 - Encerramento ao trânsito de várias artérias da cidade (da Rua 8 à Rua 18, entre as Ruas 15 e 25), às 8 horas.

Actuação e desfile das Fanfarras dos Bombeiros Voluntários de Espinho e Espinhenses, pelas 9 horas.

Cicloturismo - Passeio pelas ruas da cidade. Participação do Grupo de Cicloturismo de Espinho e do Grupo 'The Best Bike'. Concentração no Largo da Câmara Municipal, partir das 10 horas.

'Descobrir o Concelho a Pé' - Organização do Núcleo de Montanha de Espinho. Partida do Largo da Câmara Municipal, às 10 e às 14 horas.

Actuação e desfile da

Banda de Música de Espinho, pelas 11 horas.

Actividades dinamizadas pelos Agrupamentos de Escuteiros de Espinho e Anta e actuação de um grupo de malabaristas, a partir das 14 horas.

Demonstração do Grupo de Cinotécnica da PSP, às 15 horas.

Actuação e desfile da Banda de Música de Espinho e demonstração de 'Rappele' pelos Bombeiros Voluntários Espinhenses., pelas 16 horas.

Actuação e desfile do Rancho Recordar é Viver e Actuação do Grupo de Teatro de Rua - ORBE, a partir das 17 horas.

Actuação e desfile do Grupo Cultural e Recreativo Semente, pelas 18 horas.

Actuação e desfile das Fanfarras dos Bombeiros Voluntários de Espinho e Espinhenses, a partir das 20 horas..

E às 20 horas... (re)abertura ao trânsito das ruas encerradas.

Projectção de um filme no Largo da Câmara Municipal, sobre as actividades realizadas em Espinho no âmbito da 'Semana Europeia da Mobilidade' e do 'Dia Europeu sem Carros'.

Todas as actividades terão início dentro da zona encerrada, ao trânsito e no Largo da Câmara Municipal de Espinho. O policiamento estará a cargo da brigada velocipédica da PSP.

CORREIO DO LEITOR

Passeio marítimo

Moro em Espinho há cerca de quatro anos e considero Espinho uma cidade simpática, bem delineada, onde não se têm cometido os erros de descontrolo imobiliário, que têm afectado a maior parte das urbes situadas à beira-mar, ganância essa que tem cometido autênticos atentados, muitas vezes com a cum-

plicidade dos autarcas locais.

Também a zona marítima tem sofrido obras, que muito a têm valorizado, e nesse aspecto, teremos de render a nossa homenagem à autarquia.

Mas como "não há Bela sem senão", não posso deixar de fazer um reparo, que me parece pertinente, no que se refere ao passeio marítimo, que foi construído, junto ao Bairro dos Pescadores, na área sul da praia de Espinho. Como praticante de 'jogging', fiquei encantado com a pista de manutenção que foi incluída, assim como os diversos campos de jogos. E aplaudi esta mais valia, oferecida pela Câmara, à popu-

lação de Espinho.

Mas a minha alegria foi curta, pois vejo que esta área foi devotada ao mais completo abandono pela autarquia, e o que custou com certeza muito dinheiro ao erário público, que estará perdido dentro de pouco tempo.

Em plena época balnear, em que Espinho recebe a maioria dos seus veraneantes, esta zona está suja, com a relva toda seca, e com o risco de, na próxima maré viva, ser levada pelo mar, que já cavou a área próxima, durante o Inverno passado, mas que a autarquia não teve o cuidado de repor o que foi levado pelo mar, para defender a

totalidade do empreendimento.

Tenho a certeza que o senhor presidente da Câmara não deve passar pelo local, pois se visse o estado em que se encontra, já com certeza teria tomado providências para salvar, com meia dúzia de contos, o que com certeza custou muito dinheiro.

Aqui fica o reparo, feito no sentido positivo de preservar um local que poderá ser muito aprazível, se lhe for dada a importância que merece.

António Gomes
(Espinho)



CÂMARA MUNICIPAL DE ESPINHO
DEPARTAMENTO DE EQUIPAMENTO BÁSICOS

Aviso

Comunica-se aos eventuais interessados que foi publicado, no Diário da República n.º 198, III Série, de 2002/08/28, o Aviso de Rectificação do Concurso Público para Execução da Empreitada de "CONSTRUÇÃO DE UM BLOCO HABITACIONAL - GUETIM", freguesia de Espinho.

Espinho, 29 de Agosto de 2002

O Vereador com Competências Delegadas,
a) Manuel Francisco Ferreira da Rocha

Loja das Miudezas

José Manuel Queirós

Retrosaria - Botões - Lingerie

Interiores Homem - Collants

Rua 23 n.º 447 - 4500 ESPINHO - Telef. 227314174

CLÍNICA DENTÁRIA**Dr. MATOS VIEGAS**

MÉDICO ESTOMATOLOGISTA
DOENÇAS DA BOCA E DENTES

Acordo com: A.D.S.E. - A.C.A.S.A. - E.D.P. - C.T.T.,
CAIXA GERAL DE DEPÓSITOS, S.A.M.S., PHILIPS,
MINISTÉRIO DA JUSTIÇA, PORTUGAL TELECOM, S.I.M.

R. 19 n.º 364-1.º Dto. - Telef. 227341024 - ESPINHO

Gabinete de Radiologia de Espinho

DR. JORGE NUNES DE MATOS
DR.ª MARIA DO CARMO VASCONCELOS
DR.ª HELENA CUNHA

Médicos especialistas:

Raios X - Radiologia Dentária - Ecografia - Mamografia - Densitometria Óssea - TAC

Acordos com: ADSE, SAMS, PORTUGAL TELECOM, PSP, GNR,
CGD, ACASA, MINIST. JUSTIÇA, CTT, MEDIS e SNS

Consultório: R. 20 n.º 1436 r/c Dt.º - Telef. e Fax 227341975 - 227314650
Horário: das 09h00 às 12h00 e das 14h00 às 19h00



MANUEL GOIS

RUA DO COVELO - 4500 SILVALDE - ESPINHO • TELEF. 914 681 118

PALAVRAS À SOLTA

Centrais sindicais responsabilizam líder do PP por agitação social
CGTP e UGT acusam Portas de querer forçar greve geral
Público

Centrais sindicais definem luta
Greve à vista
O Comércio do Porto

Diz ministra das Finanças
Aumentos salariais vão ser reduzidos
Correio da Manhã

Grande parte dos 21454 docentes não colocados tenta garantir subsídio enquanto espera pela oportunidade dos miniconcursos
Professores azem fila em centros de emprego
Jornal de Notícias

Governo quer acabar com "tanto dinheiro mal gasto", sobretudo nos centros de formação profissional de gestão participada (onde estão envolvidas associações empresariais e sindicatos)
Novas regras na formação
Diário de Notícias

Conferência da Indústria Portuguesa critica gestão pública de 85 milhões de euros por ano
Patrões querem gerir dinheiros da formação
Diário de Notícias

Em Oliveira do Bairro
Crise na cerâmica pode levar 750 ao desemprego
Jornal de Notícias

Em Aveiro
Têxtil deixa 50 sem emprego (depois das férias)
O Comércio do Porto

Proposta do Governo aos agricultores do Zimbábue
Moçambique cede terras a troco de empregos
Diário de Notícias

Acordo assinado
RTP paga a Rangel para não trabalhar noutra TV
Correio da Manhã

Apresentava o 'Praça da Alegria' há oito anos
TVI 'rouba' Goucha à RTP
Diário de Notícias

Fernando Valle, presidente honorário do PS, aos 102 anos
"O português é gente egoísta e o PS está como país: mal!"

Em pleno ciclo de direita, a valia a governação de António Guterres e diz que lhe faltou pulso. Dá o benefício da dúvida ao actual Governo. E fala com entusiasmo da possibilidade do amigo Mário Soares recandidatar-se à Presidência da República. "Se estiver vivo pode contar com o meu voto", sublinha este centenário que continua a ler avidamente os jornais e a procurar soluções. E aponta o caminho a Ferro Rodrigues: um entendimento equilibrado à esquerda para regressar ao poder.
Correio da Manhã

Se o Ministério da Economia não ceder, serão cerca de 200 as urnas entregues em Lisboa
Funerárias exigem alterações à lei
Jornal de Notícias

No Porto
Oficinas da Câmara dão barraca
Os trabalhadores dos armazéns e oficinas da Divisão de Arruamentos da Câmara Municipal do Porto não possuem as mínimas condições de salubridade e segurança. Balneários que funcionam em contentores, instalações de trabalho em estado caótico e uma cantina obsoleta fazem do espaço um pesadelo. São cerca de 100 os trabalhadores que se encontram nesta situação. A CGTP fez uma visita ao local, denunciando o caso, que se mantém há anos, e apontando o dedo à autarquia.
O Comércio do Porto

Ao Metro do Porto
Atrasos nos financiamentos custaram meio milhão
Jornal de Notícias

Criados dois novos agrupamentos

A Delegação Escolar de Espinho, que evoluía no âmbito do Ministério da Educação e do Centro de Área Educativa de Entre Douro e Vouga, foi extinta, como estava atempadamente delineado, proporcionando a criação de dois novos agrupamentos, integrando as unidades de Anta e Guetim o da EB2,3 Sá Couto e as de Paramos e Silvalde o da EB2,3 Domingos Capela.

Encerramento da Delegação Escolar de Espinho

Lúcio Alberto

"Com a saída do Decreto-Lei n.º 115 - A/98 de 04-05, aguardávamos, a qualquer momento, que em Espinho todos os estabelecimentos de Ensino da abrangência dos serviços da Delegação Escolar se agrupassem", revela a professora Maria Manuela Teixeira Pessoa da Silva.

"Por força das circunstâncias tal só agora foi possível, o que origina a extinção da Delegação Escolar de Espinho", desde 31 de Agosto.

Desde 1 de Setembro que passaram a figurar no concelho de Espinho dois novos agrupamentos verticais, dado que os Jardins de Infância e Escolas do

1.º CEB ficaram ligados às EB2,3 Sá Couto e Domingos Capela.

Os estabelecimentos de Ensino das freguesias de Anta e Guetim pertencem agora ao Agrupamento da EB2,3 Sá Couto;

Os das freguesias de Paramos e Silvalde agruparam-se à EB2,3 Domingos Capela.

"Logo, cada novo agrupamento terá uma gestão independente, efectuada por uma Comissão Executiva Instaladora, sediada nas referidas Escolas EB2,3.

As duas professoras em exercício nesta Delegação Escolar passaram, a partir de 1 de Setembro, a exercer funções técnico-pedagógicas na Escola EB2,3 Sá Couto.



FLASHES
Fotos Vítor Lancha



A Tuna Musical de Anta brilhou no encerramento, no fim-de-semana (também assinalado com a actuação do Grupo de Fados da Costa Verde), do programa de espectáculos promovido em Agosto pela Câmara Municipal

PALAVRAS À SOLTA

Devido aos atrasos das verbas comunitárias destinadas à primeira fase
Metro do porto já tem dívidas à banca
O Comércio do Porto

Entre Aveiro e Sernada
Linha do Vouga fechada
Jornal de Notícias

Cada apreciador compra média de 2,5 quilos
Portugueses líderes no consumo de café fora de casa
Diário de Notícias

Segundo um estudo da Associação Comercial de Aveiro, a maior parte das empresas familiares não tem sucessores e pode fechar as portas

Comércio tradicional de Aveiro em perigo
O Comércio do Porto

Em Setembro
Consumidores europeus ameaçam greve às compras
Diário de Notícias

Com indemnizações
Alqueva favorece espanhóis
Correio da Manhã

Direcção da Reserva Natural ordenou saída dos rebanhos para proteger a vegetação
População aluga terrenos do Parque de Montesinho a pastores espanhóis
O Comércio do Porto

Populares defenderam casas das chamas ameaçadas
Inferno às portas de Leiria
Região Leiria

Faltam meios para combate a fogos
Fogo destrói dois mil hectares no Gerês
O Comércio do Porto

Todos falam em possível negligência no Centro de Saúde
Morte levanta suspeitas

Um bombeiro sofreu uma queda quando combatia um incêndio em Oliveira de Frades, foi mandado para casa e cinco dias depois falecia no Hospital de Viseu. "Alguém é responsável por esta morte e nós, bombeiros, homens e amigos, queremos ver tudo esclarecido e saber o que realmente se passou. Um homem não pode estar tantos dias doente e ninguém conseguir tratá-lo, nem dizer-lhe qual o problema. Ele, como nós, que salvou muitas vidas, não teve ninguém que lhe valesse. É o país que temos!" - comentário do comandante dos Bombeiros Voluntários de Oliveira de Frades.
Correio da Manhã

Edifício custou 14 milhões de contos e foi inaugurado há sete anos
Hospital de Santo André necessita de obras urgentes
Jornal de Leiria

Só durante a semana passada
27 mortos nas estradas portuguesas
O Comércio do Porto

Só este ano, a doença deverá ser diagnosticada a 3500 portuguesas, parte das quais a herdou e vai transmitir aos descendentes

Duas em cada dez mulheres vão ter cancro da mama
Jornal de Notícias

Patologia cresce em Portugal
Estrabismo afecta quatro em cada cem crianças
O Comércio do Porto

Serviço de Estrangeiros e Fronteiras prepara notificações a imigrantes para abandono voluntário do território nacional
Madeira expulsa 650 ilegais
Diário de Notícias

Presos em Lisboa
Romenos exploravam mulheres e crianças
Correio da Manhã

E incomodava os vizinhos das mais variadas formas
Homem de Romariz guardava 'arsenal'
Terras da Feira



No aniversário da Tuna Musical de Anta

A Tuna Musical de Anta encontra-se a celebrar o seu 78.º aniversário, com um programa variado que só encerra no final do mês, mas o momento alto decorreu no passado fim-de-semana com a sessão solene, no sábado à noite, e o almoço convívio, no domingo, antecedido da cerimónia em que foi descerrada a placa da Rua Tuna Musical de Anta.

Rua muda de nome

Sandra Soares (texto)
Vítor Lancha (fotos)

Depois de uma noite animada em que a orquestra e o coral da Tuna Musical de Anta abrilhantaram uma sessão solene em que foi prestada homenagem aos sócios com 25 e 50 anos, assim como a diversas colectividades amigas perante uma sala cheia, as festividades continuaram no domingo.

Depois de uma missa solene, os sócios falecidos foram recordados com uma romagem ao cemitério, seguindo-se uma cerimónia simples em que a placa da Rua Tuna Musical de Anta, que vai da Rua Professor Dias Afonso à Rua do Paço Velho, foi descerrada pelo presidente da

Junta de Freguesia de Anta, Napoleão Guerra, o representante da Câmara Municipal de Espinho, Manuel Rocha e o presidente da colectividade, Moisés Ferreira do Couto, perante a orquestra da tuna que seguiu em cortejo até à sede da colectividade, onde já esperavam muitos sócios.

O almoço foi vivido em convívio fraterno por mais de duas centenas de associados da Tuna de Anta que aproveitaram para rever amigos e lembrar outros tempos, entoando com as vozes poderosas de muitos anos ao serviço da música o 'Parabéns a Você'.

Em relação ao programa comemorativo do aniversário, o presidente da Tuna Musical de Anta revela que "não superou as expectati-

vas mas tem sido cumprido e apesar de termos casa para receber mais gente temos conseguido um média bonita, ao almoço só não aderiu quem não quis ou não pode".

Moisés Ferreira do Couto aproveitou o ensejo para anunciar alguns projectos, sublinhando a importância de outros já referidos, nomeadamente: "a intenção desta Direcção de manter na sede da colectividade o bar social aberto mais tempo, permitindo que sócios e amigos da tuna se reunam mais frequentemente para passar um bocadinho agradável, criando-se um bom ambiente".

Outro dos objectivos da Direcção da Tuna, mas este a médio prazo, é "a criação de pelo menos uma sala adequada para a formação, no primeiro andar, devolvendo-se a área do rés-do-chão à vertente social".

Depois da instalação das infra-estruturas e do arranjo do espaço em frente à sede da colectividade, é agora intenção da Direcção embelezar

ainda mais este espaço com a colocação de um qualquer monumento relacionado com a música, intenção que conta com o total apoio da junta de Freguesia de Anta. Aliás, Napoleão Guerra garantiu estar a autarquia antense disposta a colaborar fortemente neste projecto.

O autarca só lamenta "que a Junta não tenha possibilidades financeiras que lhe permitam ajudar mais, como a colectividade bem merece, pois é um importante veículo cultural da freguesia, colabora com a sua magnífica orquestra e grupo coral sempre que solicitada, além de ajudar na preparação das gerações vindouras com a sua escola de música".

O vereador Manuel Rocha, em representação da Câmara Municipal de Espinho, lembra que "o concelho tem muitas colectividades que são apoiadas na medida do possível, mas esta além de ser antiga prossegue fins que nos agradam sobremaneira, pois sabemos que nas localidades onde existem colectividades

de índole cultural as suas gentes se desenvolvem muito mais como tem acontecido em Anta".

Quanto aos apoios, o vereador revela que "nestas ocasiões de festa em que a Câmara se faz representar a este nível há sempre oportunidade de dar conta de dificuldades e problemas e dentro dos condicionamentos a Câmara tem ajudado e vai continuar a fazê-lo".

Apesar do dia de aniversário ter sido a 24 de Agosto, as comemorações só encerram no último sábado deste mês, com um espectáculo protagonizado pelo Orfeão Universitário do Porto que apresenta diversos números que vão desde a música popular portuguesa aos fados de Coimbra.

Mas a Direcção da Tuna garante que depois deste ainda poderá oferecer aos antenses um outro espectáculo de qualidade, quem sabe um noite de fados como já se viveram muitas na sede desta colectividade, em tempos idos.

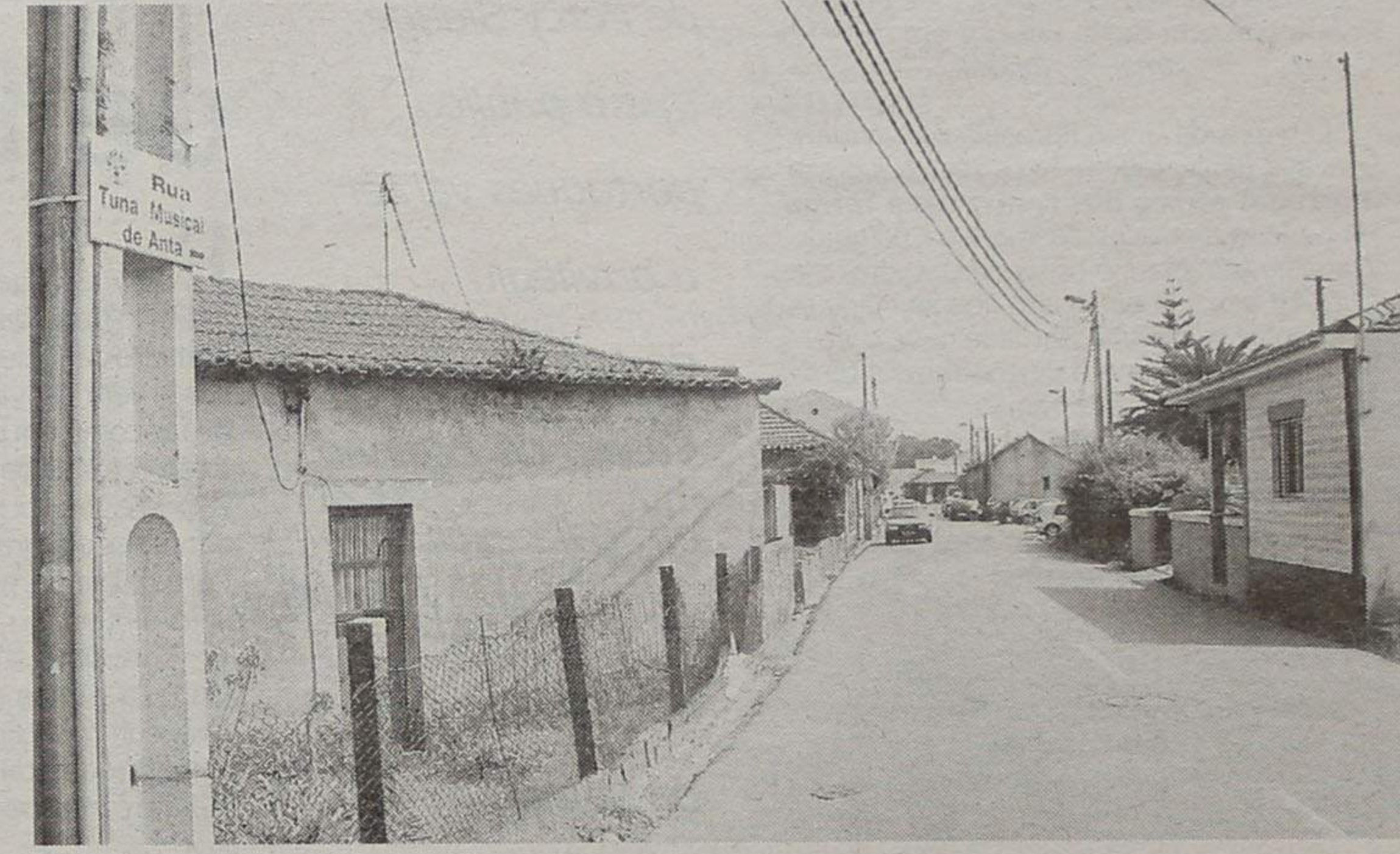

CLÍNICA DE MEDICINA DENTÁRIA

Acordos com: PSP, ACASA, CGD, EDP, SAMS, PHILIPS, REFER, CRUZ VERMELHA

Dr. Jorge Pacheco

ORTOPANTOMOGRÁFIA, TELERRADIOGRÁFIA, IMPLANTOLOGIA,
ORTODONTIA (fixa e removível), PRÓTESE (fixa e removível)

R. 8 n.º 381-1.º • 4500 ESPINHO • Telef. 227342718

Estudantes

Executam-se todos os tipos de trabalho de texto em **Winword** e **Excel**

Contactar tel. 22 734 21 57, a partir das 19 horas

T1+1, T2, T3 (Recuado), T4 Dúplex T3+1 - Espinho Centro

Aguda - Desde 79.000 €

Condomínio fechado, novos, coz. faia, aq. central (T3 e T4), zonas verdes, ténis, parque infantil. Garagens e arrumos. Vistas de mar.

149.630 € (30.000 cts.)

Para habitar, cozinha lacada c/ copa, 3 WC 1 suite, área de 145 m², sala c/ lareira, garagem e arrumos, etc.

Contacto: 96 356 2653 — Gaiporto, Lda. — Lic. AMI - 1928

PALAVRAS À SOLTA

De 789 veículos chamados para exame faltaram 443 – mais de metade dos vistoriados chumbam por falta de segurança
Autocarros fogem às inspeções
Jornal de Notícias

Autoridades não têm capacidade para supervisionar os veículos que andam sem a respectiva apólice
60 mil automóveis circulam sem seguro
Diário de Notícias

Suspeitas vão desde dinheiro dado à Liga de Futebol até apoios para vários livros que nunca foram editados
Fraudes atingem Comissão de Fogos
Jornal de Notícias

Meio milhar de bombeiros lutou durante todo o dia (domingo) conta as chamas nos distritos de Braga, Guarda, Viana do Castelo, Vila Real e Viseu
Cruzada contra fogos no Norte e Centro
O Comercio do Porto

Processo inicia-se no Parlamento após a discussão do Orçamento de Estado para 2003
Revisão constitucional avança contra PS e PCP
Jornal de Notícias

Encontro na Casa Branca marcado para o dia 10 e presença nas cerimónias do dia seguinte
Durão com Bush no 11 de Setembro
Diário de Notícias

Cinco milhões de euros para programas de prevenção
Governo reforça combate à droga
Maior fatia vai para Lisboa e Porto. Acção abrange 50 mil pessoas.
Jornal de Notícias

Ministra da Justiça protegida
Cardona assiste a 'rentrée' do PSD
Correio da Manhã

Plano Pormenor das Antas
Investigação do Ministério Público foi pedida por Rui Rio para "esclarecer dúvidas"
O Comercio do Porto

Imóveis novos ou requalificados ao abandono
Porto gastou 20 milhões em obras inúteis
Jornal de Notícias

Mais de 60% dos profissionais de Centros de Saúde da Sub-região de Saúde do Porto têm entre 50 e 70 anos e o défice de médicos é preocupante
Porto pode ficar sem enfermeiros até 2015
O Comercio do Porto

Hospitais e clínicas são quem foge ao fisco
Saúde privada burla Estado em milhões
Jornal de Notícias

É já o país da União Europeia com a mais elevada percentagem de contratos a prazo
Portugal no top dos contratos a termo
O período de discussão sobre o Código de Trabalho termina em finais de Outubro, mas a CGTP deixa já bem claro que as medidas propostas são um "verdadeiro acto de terrorismo". O número de contratos a termo pode aumentar ainda mais.
Notícias da Amadora

Do Básico e do Secundário
21454 professores ficam sem colocação nas escolas
Correio da Manhã

Acção inédita em Portugal
3500 cancerosos põem Tabaqueira em tribunal
O Comercio do Porto



Há trabalhos de risco!...

"When a man loves a woman" e "Warm and tender love". Estes são os dois temas mais marcantes de Percy Sledge, que o público português vai ter o privilégio de aplaudir no Casino de Espinho, em gala exclusiva no nosso país, no dia 28 de Setembro.

No próximo dia 28
Percy Sledge – exclusivo português no Casino de Espinho

Percy Sledge, que desde 1966 – data da gravação do primeiro daqueles mega-sucesos – vem cativando gerações de fãs como um dos líderes dos intérpretes de baladas da música pop e soul, premeia assim, e agora, os admiradores que em Portugal sempre esgotaram os seus álbuns.
Com um estilo forte, apelando a sentimentos profundos, como é característico do seu estado natal – Alabama –, Sledge começou por se notabi-

lizar quando, ainda 'teenager', fazia acorrer à igreja da pequena cidade de Leighton ainda mais fiéis, que encontravam na sua voz uma forma mais elevada de se aproximarem do sagrado.

De então até agora, é o que se conhece, pelo que o amplo Salão Atlântico do Casino de Espinho se tomará pequeno para receber a multidão de fãs que gostariam de privar com Percy Sledge – "The golden voice of soul"...

PALAVRAS À SOLTA

Garante a ScutVias
Auto-estrada (da Beira Interior) não foi feita para portagens
Jornal do Fundão

Autocarro seguia para o santuário de Lurdes (França)
Peregrinos de Lisboa morrem em Mérida (Espanha)
Jornal de Notícias

Aconteceu no Hospital D. Luís, em Peso da Régua
Mãe recebe bebé morto em saco plástico
Ministério Público investiga denúncia dos Bombeiros de Ervedosa do Douro. "Tenha cuidado e não o deixe cair", afirmou o clínico do Hospital D. Luís, em Peso da Régua, quando entregava o corpo à mulher. O director do Hospital de Lamego confirma que recebeu o nado-morto.
Correio da Manhã

Em Tondela
Matou a mulher à frente dos filhos
Jornal de Notícias

Não se pode descansar em paz no Hospital de São Marcos – Braga
Casa Mortuária em condições deploráveis
A Casa Mortuária do Hospital Central de São Marcos, em Braga, tem metade das câmaras frigoríficas ocupadas pelos cadáveres de cidadãos do Leste Europeu, o que vem espelhar não só as dificuldades burocráticas de Portugal para lidar com essas situações, como as limitações deste hospital bracarense.
Região do Minho

Em Gondomar
Matou irmão com faca de cozinha
Jornal de Notícias

No Laranjeiro
Jovem morre em luta de 'gangs'
O grupo da Arrentela fez uma 'espera' ao de Miratejo e o desfecho foi mortal. "A rua ficou cheia de jovens aos muros, aos pontapés e às facadas", disse uma testemunha. Um dos jovens gabara-se que tinha vencido o outro numa luta e a verdade é que tinha sido o inverso, o que punha em causa a honra e o prestígio no seio dos respectivos grupos.
Correio da Manhã

Durante fiscalização de trânsito
Agente da GNR atacado com spray em Famalicão
O Comercio do Porto

Incomodava os moradores da Rua Central – Sanguedo
Detido por ouvir música em alto volume (do auto-rádio)
Terras da Feira

Desordem em bairro de Aveiro
Bateram em quem apareceu à sua frente
Clientes de uma pastelaria tomavam café quando foram envolvidos em cena de pancadaria provocada por um grupo de quatro indivíduos de etnia cigana.
Correio da Manhã

Em Sanfins
Stand assaltado duas vezes no mesmo dia
Terras da Feira

Gatunos escolheram empresa de camionagem do Pinhal Novo
Levaram retroescavadora sem ninguém dar por nada
Correio da Manhã

Em Mosteirô
Casal diz-se burlado por agência de viagens
Terras da Feira

Clínica Médica Dentária

Dra. Rosa Neves

e

Dra. Leopoldina I. Santos Tavares

Acordos com: ACASA e CGD

Rua 23 nº 773 - 1º esq. - Espinho
Telef: 227340116

A. PINHO FERREIRA

ADVOGADO

AV.ª 24 N.º 1019 - 3.º ANDAR - SALA J

TELEF./FAX: 22 732 44 57

ESPINHO CENTRO T2 e T2 DÚPLEX

Aquecimento central completo, gás natural, vidros duplos, isolamentos térmico e acústico, rede TV Cabo, vídeo-porteiro, lugares de garagem, garagens fechadas, arrumos e portas de segurança, quartos de banho em mármore e material ROCA, etc.

Rua 18, n.º 258 - Tlm. 933462626

Nomeado para o Óscar em 2001

'O filho da noiva' realizado por Juan José Campanella e nomeado para o Óscar de melhor filme estrangeiro em 2001

é a próxima película a exibir na Sala Tempus do Centro Multimeios. Entretanto mantém-se patente até 15 de Setembro a exposição "A Batalha das Flores em Espinho na objectiva de Aurélio da Paz dos Reis" e a iniciativa 'Astronomia no Verão' também continua até ao final do mês.

'O filho da noiva' no Multimeios

Sandra Soares

'O filho da noiva' conta a história de Rafael Belvedere, o dono de um restaurante que está saturado da sua rotina. Separado não dedica muito tempo aos que lhes estão próximos, desde a filha, à noiva e à mãe que sofre da doença e Alzheimer.

Mas quando os seus pais decidem casar pela igreja e um velho amigo de infância reaparece na sua vida começa a recuperar o gosto pela vida...

A película, protagonizada por Ricardo Darín, Hector Aterio e Norma Aleandro estreia amanhã e pode ser apreciado todos os dias, em exibição dupla, pelas 17 e 22 horas, com excepção da segunda-feira, dia em que o Multimeios está encerrado. O bilhete normal tem o valor de 3,5 euros, embora portadores de cartão jovem, estudantes e maiores de 65 anos tenham um desconto de 50 cêntimos.

Hoje, a Sala Tempus rece-

be as últimas exhibições de 'Era uma vez um rapaz', onde Hugh Grant é um adulto irresponsável que faz tudo pelas mulheres incluindo frequentar reuniões de pais solteiros, mas o feitiço vira-se contra o feitiço e é um jovem rapazinho de 12 anos que vai transformar a sua vida.

Até ao final do mês, a Sala Tempus ainda exhibe: de 13 a 19 de Setembro a comédia 'Italiano para principiantes'; de 20 a 26 de Setembro o thriller 'Insónia, com Al Pacino e Robin Williams e de 27 de Setembro a 4 de Outubro, 'Road do Perdition', realizado pelo descendente de portugueses mais famoso de Hollywood, Sam Mendes.

Entretanto, o 'Amazónia' continua a dar-se a conhecer através de um filme de grande formato realizado por Kieth Merrill e com banda sonora de Alan Williams, onde se mostra a força do rio mais poderoso do mundo, berço de civilizações, habitat de mais de cinco mil espécies de peixes e de mais de

60 mil espécies de plantas, que vivem nas suas margens, num fantástico documentário de 40 minutos.

Esta película relata ainda a cativante história de dois 'curandeiros' de mundos muito diferentes, o 'xamá' inca Julio Mamani e o etnobotânico americano Mark Plotkin, que na busca dos poderes curativos das plantas nativas, levam a medicina Ocidental a encontrar-se com a medicina dos índios, numa colaboração que pode levar à descoberta de curas para doenças que ainda afligem a humanidade.

Nomeada para o Óscar de Melhor Curta Metragem Documentário, o filme pode ser apreciado pelas 16 horas, de terça a domingo e os bilhetes normais têm o valor de 4,5 euros, portadores de cartão jovem, estudantes e maiores de 65 anos pagam 3,25 euros e grupos com mais de 10 pessoas pagam apenas 2,75 euros, desde que marquem com antecedência. Também existem preços especiais para bilhetes mistos, que incluem a exibição do filme de grande formato e uma sessão no planetário.

Observar o sol e as estrelas

O projecto da responsabilidade do Projecto 'Ciência Viva', do Ministério da Ciência e da Tecnologia, que conta com a

colaboração do Multimeios e se intitula 'Astronomia no Verão', continua a decorrer no mês de Setembro, apesar da realização das observações depender sempre das condições atmosféricas.

Aos fins-de-semana e desde que o tempo o permita, os curiosos têm a possibilidade de observar o maravilhoso astro sol, durante a tarde, no Passeio Maia/Brenha e de descobrir outros mistérios do universo, à noite, no Observatório. As observações diurnas realizam-se aos sábados e domingos das 14 às 17 horas e as observações nocturnas, às sextas e sábados, das 21 às 24 horas.

Para obter uma visão diferente do universo e ficar a conhecer a importância das estrelas nas Descobertas Portuguesas, o melhor é assistir à sessão 'Pesar as Estrelas' que, como habitualmente, é exibida diariamente pelas 15 horas e ao fim-de-semana pelas 17 horas. A outras sessões da Sala Spatium (planetário) é "Imagem", com exibição ao sábado e domingo, pelas 15 horas.

A Cosmoteca - Biblioteca do Céu e da terra, mantém-se aberta de terça a sexta-feira, das 10 às 12.30 horas e das 14.30 às 18.30 e nas manhãs de sábado.

Quanto ao Varandim está a disposição de todos os internautas, que têm acesso

gratuito à Net, entre as 10 e as 22 horas, de terça a domingo.

Na Galeria de Exposições a exposição intitulada "A Batalha das Flores em Espinho na objectiva de Aurélio da Paz dos Reis" entra na última semana, mas os espinhenses e não só ainda poderão descobrir uma das formas mais peculiares de convivência social, que marcou o final do século XIX, início do século XX e na qual se pode ver o ambiente festivo que rodeava este autêntico carnaval de Verão, apreciando o comportamento da sociedade espinhense da época, até ao próximo dia 15 de Setembro.

Esta exposição foi organizada pelo técnico de história da Câmara Municipal de Espinho, Armando Bouçon e é composta por 23 fotografias pertencentes ao espólio de Aurélio da Paz dos Reis, propriedade do Centro Português de Fotografia, às quais foram acrescentadas mais três fotos, duas do arquivo da Biblioteca Municipal e uma cedida pelo espinhense Mário Valente.

Mas além dos painéis de fotografias, o colorido das flores de papel espalha-se por todo o Centro Multimeios e a mostra também foi enriquecida com a exibição de um carro de bois e um automóvel devidamente enfeitados, assim como manequins trajando à época, oferecendo memórias antigas.

Almoços Buffet

a partir de 4 Setembro 2002

...de Trabalho (Segunda a Sábado)

Sopa
Prato de Peixe
Prato de Carne
Variedade de saladas
Preço p/pessoa: € 6,50

...de Família (Domingos e Feriados)

Sopa
Prato de peixe
Prato de carne
Carnes frias
Buffet de saladas
Sobremesa
Preço p/pessoa: € 13,50

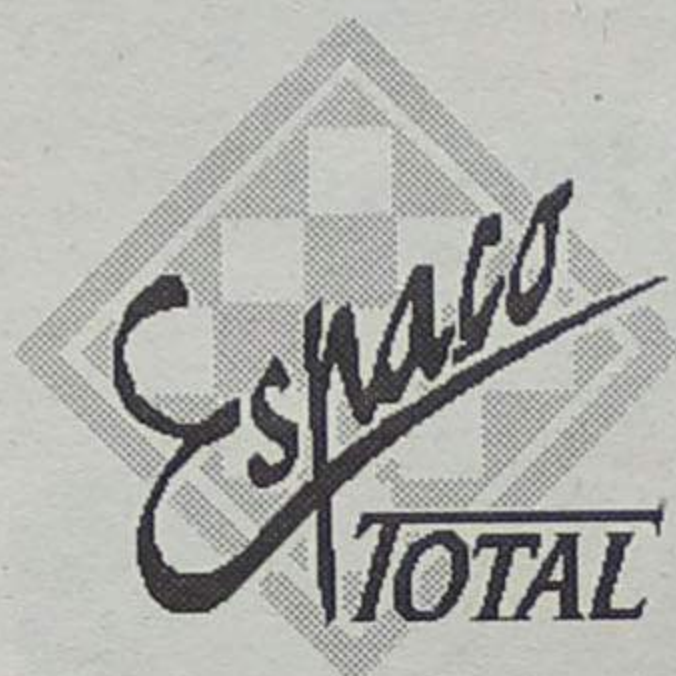

Faça-nos uma visita.

PRAIAGOLFE HOTEL · Rua 6 · 4500-357 Espinho
Tel. 227331000 · Fax 227331015 · Email: banquetes@praiagolfe.com

Telef. 22 733 55 00 * Fax 22 731 31 93

Solverde, S.A.

D.R.H.

Rua 19 - n.º 85

4501-858 Espinho

email: recursoshumanos@solverde.pt

www.solverde.pt



Candidate-se a integrar a nossa

Equipa de Trabalho no Casino de Espinho

(M / F)

Pretendemos admitir para o quadro de Pessoal:

- Técnico de Manutenção de Máquinas Electrónicas
- Ajudante Técnico de Manutenção de Máquinas Electrónicas

Perfil preferencial:

»»»» Experiência no desempenho da função, ou, no caso de se candidatar a aprendiz, demonstração de vontade em aprender para seguir a respectiva carreira profissional.

Oferecemos:

»»»» Remuneração ajustada à experiência do candidato e integração na nossa Equipa de Trabalho.

Contacte-nos pelo telefone: 22 733 55 00

Ou,

Responda para a nossa morada acima indicada



GRUPO SOLVERDE

HOTÉIS - Espinho - Granja - Praia da Rocha

CASINOS - Espinho - Vilamoura - Praia da Rocha - Montegordo



De Espinho ao Pinhão

Viagem memorável

Cerca de 700 idosos estiveram na quinta-feira no Pinhão, completando, assim, o segundo grupo que nessa semana, se deslocou àquela freguesia douricense. Uma operação de logística montada pela Divisão de Dinamização Cultural da Câmara Municipal de Espinho e que envolveu mesas e cadeiras para 700 pessoas.

Manuel Proença (texto)
Vítor Lancha (fotos)

É se o primeiro passeio decorreu dentro de todas as expectativas, o segundo, superou-as. Segundo os presentes "esteve tudo muito bem" e tratou-se de "um fabuloso dia de convívio", bem divertido, por

sinal. Tudo começou às 7 horas, na estação de caminhos de ferro de Espinho e terminou, no mesmo local, depois das 21 horas. Os idosos inscritos nesta iniciativa da Câmara Municipal de Espinho foram chegando pouco depois do sol nascer. Na estação estava tudo organizado para que cada um entrasse

na carruagem devida. Sete elementos da Divisão de Dinamização Cultural encaminharam-nos para os locais respectivos onde aguardaram a chegada do comboio especial que os iria levar até Pinhão. Houve até, um casal de Paços de Brandão que acabou por embarcar na excursão - no dia anterior tinha visto uma repor-

tagem na televisão e pensou que também poderia embarcar! A sovela acabou por entrar numa das carruagens e participar no convívio dos idosos espinhenses.

A viagem, de comboio principiou em Espinho (claro) e percorreu a Linha do Norte, até ao Porto, passando pela ponte de S. João. Ainda a 'meio-gás', os idosos, foram observando pela janela, aguardando que, a qualquer momento, aparecessem as tão faladas bonitas paisagens da margem do Rio Douro, o que só veio a acontecer



Salvé 07/09/2002

Ângelo Marcelo Neves Lobo
(Residente na Alemanha)

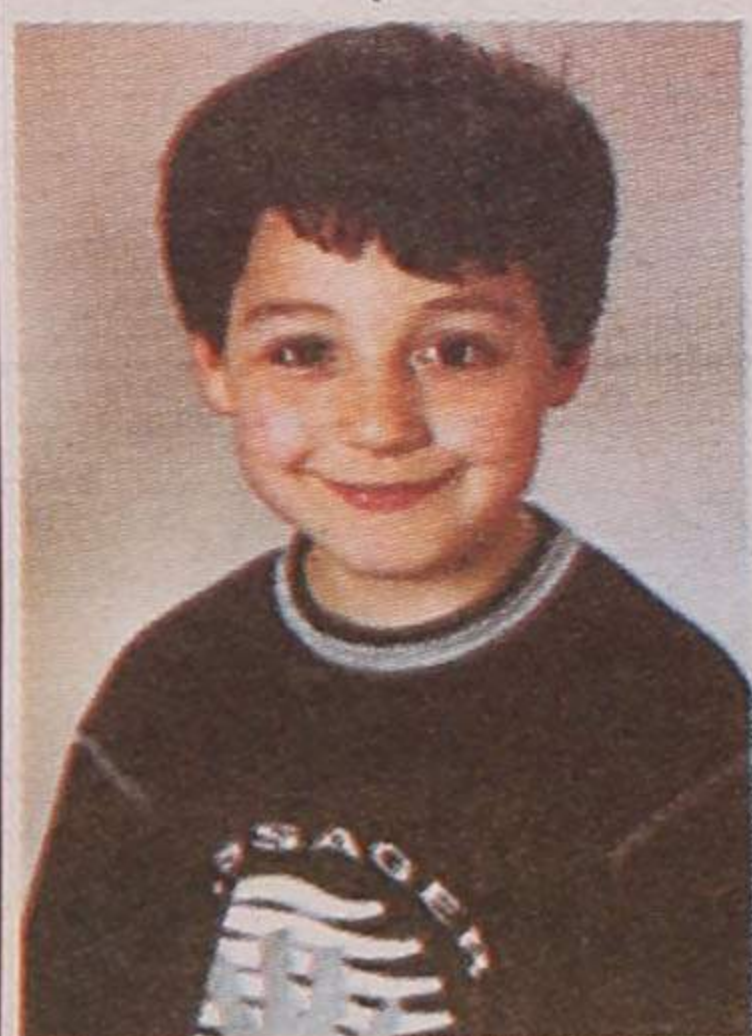

Sua avó Lúcia e tia Paula Neves, na passagem do seu 10.º aniversário, vêm desejar-lhe as maiores felicidades e que esta data se repita por muitos e bons anos.

Parabéns e muitos beijinhos.

Salvé 07/09/2002

Belmiro Pereira da Silva

Ao Espinhense que está entre nós a passar férias, a família e amigos, desejam-lhe um feliz aniversário e um bom regresso para o país que o acolheu - Venezuela.



A LIDERANÇA IMOBILIÁRIA



ESPINHO - CIDADE MAR

RUA 19
T3 e T3 DÚPLEX

Prontos a habitar. Grandes varandas. Garagem fechada p.º 2 carros. Acabamentos de 1.ª qualidade.

Ang.: 204574A / 204576A

T1 - RECUADO

No centro da cidade. Terraços a poente c/ vistas de mar espectaculares...

Ang.: 204555A

A 200 METROS DA PRAIA

Áreas enormes, pavimentos em granito. Estores eléctricos. Caixilharia dupla. Fogão de sala e aquecimento central completo. Suite c/ banheira de hidromassagem especial. Grande varanda virada a poente com vistas de mar. Garagem fechada p.º 2 carros + arrumos. Condomínio fechado c/ squash, bar e etc., etc.

A PREÇO JUSTO!!!

Ang.: 168973A

MARQUE VISITA
Telef. 227313263

www.replica.pt



mais tarde, depois da passagem por Penafiel.

O verde do Rio Douro (do rio e de suas margens) era encantador. E o comboio lá foi andando até à estação da Régua. Depois, já em direcção ao Pinhão, parou! Ainda se pôde observar um incêndio na margem sul, próximo de algumas habitações e que foi prontamente dominado com o recurso a um helicóptero.

A chegada à estação do Pinhão já foi debaixo de algum calor, cerca das 11 horas. Depois, para aqueles que podiam, reservou-se um pequenino passeio até ao jardim da marginal, onde estava preparado um enorme espaço, debaixo da sombra das árvores, para o piquenique. Foi o estender de toalhas e de desembulhar o farnel – tirar as refrescantes bebidas dos sacos térmicos. E o almoço começou bem cedo, pois a fome era muita e as emoções de uma longa viagem assim o exigiam.

O presidente da Câmara Municipal de Espinho, José Mota, já estava à espera dos espinhenses no jardim do Pinhão, acompanhado pelo presidente da Junta de Freguesia do Pinhão, Pedro Elias. O presidente da Junta de Freguesia de Paramos, Américo Castro também havia chegado com os cerca de 700 espinhenses.

Algum tempo depois foi o 'descansar do guerreiro'. A 'luta' com os pratos e talheres, com as especialidades caseiras, e com um copito tinha sido intensa. Mas para prevenir o pior, lá estava uma ambulância dos Bombeiros Voluntários de Espinho, com um bombeiro e uma enfermeira.

Depois do repasto houve tempo para um joguinho de cartas, para a dança e para ouvir um animador que no ringue pôs toda a gente a dar um pezinho de dança. E quem quis foi dar um passeio de barco pelo Douro acima, debaixo de um abridor calor.

Ao lanche houve mais festa. O encerramento com bifos de boi assados na brasa e vinho da região. A Edilidade mandou assar um boi, inteiro, para encerrar com 'chave de ouro' a estadia em terras do Douro.

A parte pior foi o regresso à estação para embarcar no comboio. As carruagens escaldavam – eram uma autêntica sauna. Incansável, o pessoal da Câmara atendeu a todas as mais pequeninas solicitações por parte daqueles idosos que se sentiam mais desconfortáveis com o calor que se fazia sentir.

O regresso a Espinho já foi debaixo de cantares e de algum sono à mistura – o cansaço tinha sido imenso, um dia

desgastante, mas saboroso.

De salientar que durante a estadia no Pinhão, o presidente da Câmara Municipal de Espinho foi alvo dos mais rasgados elogios pela iniciativa que teve e por todas as iniciativas no género que tem tido. Foram muitas as palavras de encorajamento para que não perca a vontade de criar cada vez mais estes divertimentos e distrações para a terceira idade. E estes elogios vieram mesmo da parte de quem nada tinha a ver com aquilo, como foi o caso de um cidadão daquela localidade que por ali passou naquele momento.

E o próximo passeio já está em curso – começou no sábado com três dias nas Pedras Salgadas. No próximo sábado há mais...

Pedro Elias encantado com a iniciativa

O presidente da Junta de Freguesia de Pinhão, Pedro Elias, não poupou elogios à ideia da Edilidade espinhense:

"Trata-se de uma boa iniciativa da Câmara de Espinho. Tenho pena de não termos a possibilidade de ter uma iniciativa do género. Espero, em breve, poder contribuir para que os idosos da minha freguesia venham a conhecer Portugal. Isto que a autarquia de Espinho está a fazer é dar dignidade ao fim de vida de muita gente e acaba por ser uma obrigação de todos nós".

Para o presidente daquela freguesia, "aqui, no Pinhão, tem havido muita actividade, pois a própria televisão já por cá passou muitas vezes. As nossas paisagens têm sido utilizadas em imensos filmes. A TV Globo veio cá filmar e outras novelas, portuguesas, tiveram a nossa terra como pano de fundo".

E a vontade de ir a Espinho é imensa:

"Tenho a sorte de conhecer bem a cidade de Espinho. Espero poder lá levar os nossos idosos para que eles conheçam o litoral do País, assim como o fizeram os idosos espinhenses em relação ao interior e à nossa terra. Eu e o presidente José Mota já abordamos esta questão e ele manifestou-me todo o seu apoio numa iniciativa nossa deste género. Vou tentar aproveitar o mais depressa possível esta oportunidade, este convite do presidente da Câmara Municipal de Espinho".

"Conhecer Portugal do Minho ao Algarve"

O presidente da Câmara Municipal de Espinho aproveitou a oportunidade para lançar algumas farpas aos maldizentes. Fê-lo de uma forma que recebeu um caloroso apoio dos presentes. José Mota disse

"àqueles que tudo criticam e nada fazem, que gostaria que eles dissessem que se estivessem no meu lugar fariam mais. A crítica destrutiva não diz nada". E foi mais longe:

"As autarquias servem para olhar pelas pessoas. Ninguém vai passear para o Brasil, Açores ou Madeira sozinho! Por isso alguém tem de organizar estas coisas. Podem contar que vamos continuar a trabalhar para vocês. Quando cá não estivermos, quem cá estiver que faça aquilo que entender!..."

José Mota, no final do passeio disse-nos que "só posso fazer um balanço muito positivo após a vinda destes dois grupos de idosos ao Pinhão. Deslocaram-se cá cerca de 1500 pessoas idosas, das quais, mais de oitenta por cento não conheciam a região do Douro. Foi uma oportunidade que lhes demos para ficarem a conhecer mais um pouco do nosso País, uma parte lindíssima de Portugal. Foi um passeio diferente do habitual, uma vez que a saída e chegada a Espinho foi de comboio. E para além disso, tratou-se de um convívio muito agradável" - sublinhou.

O presidente da Câmara fez questão de dizer que "este passeio desmente aqueles que passam a vida a fazer demagogia e a dizerem que só fazemos visitas ao Brasil. A realidade, afinal, é outra! Nestes últimos sete anos levamos os nossos idosos a conhecer Portugal do Minho ao Algarve, passando pela Madeira. E já estamos a trabalhar para os levar até aos Açores! Sentimo-nos muito felizes por proporcionarmos a oportunidade de conhecerem o seu País".

José Mota fez questão de "agradecer ao presidente da Junta de Freguesia de Pinhão todo o apoio e carinho que nos deu. Fico muito contente por o ter ouvido dizer que iria organizar uma viagem a Espinho com as pessoas da sua terra. Nós podemos, devemos e recebê-los-emos muito bem. Este intercâmbio entre concelhos diferentes é enriquecedor, pois cria grandes laços de fraternidade e de solidariedade entre as pessoas".

Para o autarca espinhense "aquilo que tenho ouvido por parte dos idosos é muito motivador. Sentimo-nos felizes por os vermos felizes, por viverem e conhecerem terras diferentes. Eles precisam muito de sair de casa".

E concluiu: "Congratulo-me pela forma ordeira e correcta como todos colaboraram. Esteve tudo muito bom graças a todos os que trabalharam nesta iniciativa, coordenados pelo professor João Moutinho. Foi muito bom estar junto ao Rio Douro e à sombra das árvores".



Vende-se em Grijó MORADIAS

Bem localizadas. Bons acabamentos.
Prontas habitar. Marque a sua visita.

Tel.: 227 348 573 • Tlm.: 914 527 568

Ribe Cape



PROMOÇÃO

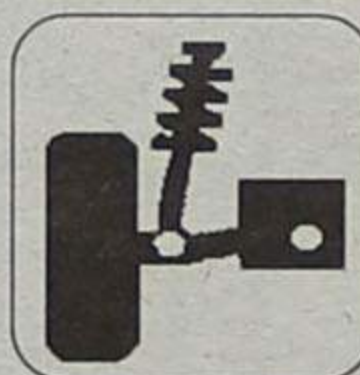

MONTAGEM GRATUITA DE AMORTECEDORES

Lugar de Miros • Zona Industrial • Silvalde
Telef. 22 732 12 76 • Fax 22 731 03 12 • Tlm. 96 627 25 71

Compro

TERRENO ± 1 500 m²
ou ARMAZÉM (mínimo 800 m²)
na Zona Industrial, em Silvalde.

Tlm.: 93 944 41 55

Sp. Espinho, 0 – Canelas, 1

Injustiça e vingança de Marco

Injustiça, pura injustiça! O Sporting de Espinho saiu derrotado no seu primeiro encontro de futebol, em casa, no Campeonato da II Divisão B, com o Canelas Gaia. A equipa que mais atacou, que melhores oportunidades de golo criou e que melhor futebol praticou acabou por perder! Coisas do futebol!

Manuel Proença (texto)
Vitor Lancha (fotos)

As imensas pessoas que se deslocaram, no domingo, ao Estádio Comendador Manuel de Oliveira Violas, não deram por mal empregar o seu tempo, nem o seu dinheiro. Aqueles que vieram, de Canelas Gaia, naturalmente, levaram a mais, claro, o consolo de uma inesperada vitória, já que, pelo desenrolar dos acontecimentos durante 50 minutos se perspectivava uma goleada. Os espinhenses, por sua vez, levaram com um balde de água fria, por poderem assistir a um grande espectáculo, uma grande exibição da sua equipa e, uma inimaginável derrota.

Mas afinal, porque é que isto aconteceu?!

A resposta é muito simples: Marco, o guarda-redes do Canelas Gaia, formado e criado nas escolas de futebol do Sporting Clube de Espinho fez a exibição da sua vida! Defendeu bolas indefensáveis! Foi um estrelinha da sorte para um conjunto que se limitou a guardar (muitas vezes mal) a sua área.

Só a título de curiosidade, durante a primeira parte, foram cinco as flagrantes oportunidades de golo criadas pelos avançados do Sporting de Espinho, todas elas correspondidas com uma grande defesa do guarda-redes do Canelas Gaia.

A primeira grande oportunidade surgiu aos quatro minutos quando Paulo Rola tentou surpreender o guarda-redes adversário com um remate



fortíssimo, depois de uma jogada de insistência de Artur Jorge. Não bastaram 10 minutos para que a segunda oportunidade surgisse. Zacarias fez um grande remate de cabeça e Marco começou a sua notável exibição correspondendo com uma grande defesa. Dois minutos depois, voltou a ser Paulo Rola a disprar e, claro, Marco, a defender aquilo que, à partida, era indefensável.

Foi só esperar mais 10 minutos e o Sporting de Espinho, por Miguel Vaz, na marcação de um livre directo próximo da área, obrigou o guardião do Canelas Gaia a fazer mais outra espectacular defesa.

A dois minutos do intervalo, Tiago Martins, correspondendo a um excelente centro de Zacarias, fez passar a bola muito próximo da trave da baliza do seu adversário.

Com uma exibição de grande nível por parte do Sporting de Espinho, esperava-se que, durante a segunda parte, de tantas vezes o cântaro ir à fonte, se quebrasse!

Os 'tigres' entraram bem no segundo tempo, com muita

velocidade, a trocaram bem a bola – igual àquilo que haviam feito durante o primeiro tempo. Entraram com um ritmo aceleradíssimo e, por isso, criaram inúmeras dificuldades à defensiva do Canelas Gaia que se via atrapalhada para aliviar a pressão.

Assim, aos 47 minutos, Celso jogou a bola com a mão dentro da área. O árbitro, Licínio Santos deixou passar impune o castigo máximo.

Um minuto depois, paulo Rola voltou a ter a oportunidade de colocar os espinhenses à frente do marcador, mas o remate saiu-lhe um pouco ao lado. E mais um minuto e Kaká, com um remate em posição frontal, ligeiramente fora da área, obrigou Marco a fazer mais uma belíssima defesa, evitando o golo dos espinhenses.

Quando o Sporting de Espinho estava completamente balanceado no ataque, como o havia feito até esse momento, surgiu o golo do Canelas Gaia, por Ricardo. Num contra-ataque, o ponta-de-lança do Canelas Gaia apanhou a defesa do Sporting de Espinho a recla-

mar fora-de-jogo e bateu o guarda-redes Jorge que, até àquela altura não tinha sido muito importunado.

Depois deste golo, os pupilos de Jorge Gonçalves mostraram-se mais confiantes e tiveram o mérito de saber dar as mãos, contando, com o grande dia do seu guarda-redes, Marco.

Sete minutos depois do seu tento, a turma de Canelas, em contra-ataque, por Ricardo, obrigou Jorge a fazer uma grande defesa, evitando, assim, o segundo golo.

Até ao final do jogo, os espinhenses poderiam ter empatado – primeiro, por Tiago Martins, que obrigou Marco a aplicar-se e a segunda, por César.

Os 'tigres' reclamaram, ainda, por duas vezes consecutivas, grande penalida, sendo uma delas um claro derrube de Ricardo António.

O árbitro de Leiria não fez um bom trabalho e errou por diversas vezes nas suas decisões, mas no meio de tantas oportunidades criadas, pode dizer-se que não teve influên-

cia no resultado. Arriscáramos a dizer que se, por acaso, tivesse assinalado uma das grandes penalidades, o guarda-redes do Canelas Gaia, defendê-la-ia!

Jogo no Estádio Comendador Manuel de Oliveira Violas, em Espinho.

Árbitro: Licínio Silva, de Leiria, auxiliado por Peretik Pinto e Pedro Janeiro.

Sporting de Espinho – Jorge, Jojó, Ricardo António, Amorim e Bispo (Kaká, ao intervalo); Miguel Vaz, Simões (César, 70 m), Zacarias e Paulo Rola (Paulo Campos, 53 m); Tiago Martins e Artur Jorge.

Treinador: António Jesus. Canelas de Gaia – Marco; Bruno Sousa, Elísio, Assis e José Manuel; Quim Ribeiro, Mendes, Tenreiro (Pedrosa, 67 m) e Alcino; Celso (Teixeira, 58 m) e Ricardo (Bruno Pereira, 87 m).

Treinador: Jorge Gonçalves. Acção disciplinar: cartão amarelo para Amorim (39 m), Celso (53 m), Assis (65 m), Alcino (76 m), Zacarias (82 m) e Bruno Pereira (90 m).

Ao intervalo: 0-0. Marcador: Ricardo (51 m).



II Divisão B - Zona Norte	
Resultados	Classificação
Lousada-Vila Real 2-0	FC Porto B 2 2 0 0 5-0 6
Freamunde-Esposende 2-1	Vizela 2 2 0 0 5-1 6
Sp. Espinho-Canelas 0-1	Lousada 2 2 0 0 4-0 6
Fafe-Paredes 3-0	Freamunde 2 1 1 0 3-2 4
Sp. Braga B-Vianense 2-0	Canelas 2 1 1 0 2-1 4
Ermesinde-Pedras Rubras 2-2	Fafe 2 1 1 0 3-0 4
Infesta-Vizela 1-2	Pedras Rubras 2 1 1 0 3-2 4
FC Porto B-Vilanovense 4-0	Leixões 1 1 0 0 1-0 3
Gondomar-C. Taipas 1-2	Sp. Braga B 2 1 0 1 2-1 3
D. Sandinenses-Leixões (*)	Infesta 2 1 0 1 3-3 3
(*) Adiado 8/9	C. Taipas 2 1 0 1 2-2 3
Próxima jornada	Vila Real 2 1 0 1 2-3 3
Lousada-Freamunde	Sp. Espinho 2 0 1 1 1-2 1
Esposende-Sp. Espinho	Paredes 2 0 1 1 1-4 1
Canelas-Fafe	Vianense 2 0 1 1 0-2 1
Paredes-Sp. Braga B	Ermesinde 2 0 1 1 2-5 1
Vianense-Ermesinde	D. Sandinenses 1 0 0 1 1-2 0
Pedras Rubras-Infesta	Gondomar 2 0 0 2 1-3 0
Vizela-FC Porto B	Esposende 2 0 0 2 1-4 0
Vilanovense-Gondomar	Vilanovense 2 0 0 2 1-6 0
C. Taipas-D. Sandinenses	
Vila Real-Leixões	



António Jesus "Se tivéssemos mercado ganhávamos por quatro ou cinco!"

"O futebol às vezes tem destas coisas. Perdemos, mas foi, de facto, uma grande exibição do Espinho. Recordo-me de um jogo da minha carreira no futebol, contra o Salgueiros, com muitas 'bolas' nos postes e um adversário cheio de garra, mas neste caso aconteceu uma grande exibição do guarda-redes do Canelas. Fez cinco defesas portentosas!... E quem o afirma já foi guarda-redes de 'primeira' e agora é técnico no Sporting de Espinho.

Manuel Proença (texto)
Vitor Manuel (foto)

Desalentado pelo desfecho, António Jesus viu um "massacre total e o árbitro a consentir o anti-jogo, mas isso não justifica a derrota. Criámos muitas oportunidades para marcar e, portanto, o árbitro não serve para justificar nada. Quero, contudo, dar os parabéns aos meus jogadores pela forma como se bateram e como jogaram. Têm a consciência que a II Divisão B é isto mesmo... e o Espinho é uma equipa que motiva os seus adversários. Se tem acontecido um golo, penso que poderia ter acontecido um grande resultado, aliado a uma excelente exibição que o Espinho fez, na minha opinião."
E uma grande exibição do guarda-redes Marco (que já foi júnior e sénior do Sporting de Espinho)...
"Contra isso nada a dizer. O guarda-redes também lá está para isso, mas o ele foi o grande causador do resultado ter sido este."
Mas o técnico do Canelas considerou (ver adiante) que o resultado foi justo...
"Claro que não. As pessoas têm que ter algum sentido de responsabilidade naquilo que dizem, porque se a vitória do Canelas é justa, então poderia dizer que se o Espinho marcasse um golo teria ganho por quatro ou cinco! Não caio nesse tipo de comentários... Estou no futebol assim e assim que sou! Aceito que a vitória premiou a equipa que defendeu de uma forma heróica, nem foi de uma

forma muito disciplinada. A gente viu como é que o Canelas defendeu! Há outras questões que me podem pôr, mas essa não me merece grandes comentários."

Entretanto, os dirigentes do Paredes queixaram-se da arbitragem na primeira jornada...

"Eu não tenho que comentar aquilo que os outros dizem. Mas quanto à arbitragem de Paredes, se aquilo não é expulsão... se calhar com o Canelas há uma entrada para expulsão. Há uma agressão clara ao Paulo Campos e o jogador só levou amarelo. Não vou entrar por aí... porque eu não gosto de comentar aquilo que as outras pessoa dizem."

Ante o hipotético cenário de se empurrar o Sporting de Espinho para baixo...

"O Espinho não vai ser empurrado para baixo, nem vai ser levado ao colo! O Leixões também protestou porque o Gondomar fez anti-jogo, mas acabou por vencer. Portanto, não vale a pena estar aqui a protestar. Foi uma arbitragem à Licínio Santos, Eu vi-o sempre apitar assim. É a forma dele apitar e se calhar o Espinho terá uma arbitragem igual quando ele apitar fora os nossos jogos. A única coisa que estranhei foi o facto do desconto apenas ter sido de cinco minutos, atendendo às muitas paragens que existiram."

E uma grande penalidade...
"Sim, há uma falta que me deixou dúvidas sobre o Ricardo António. Tenho que ser honesto, porque no futebol gosto das coisa muito limpas e muito direitinhas: parece-me que há um penalti sobre o Ricardo António. Parece-me... Ele interpretou doutra maneira e eu não vou estar aqui a desculpar as derrotas com os outros. A gente perdeu porque o Canelas foi mais feliz, fez um golo e nós jogámos quase sempre no meio-campo deles. Não vamos arranjar fantasmas onde não existem."

Desilusão...
"Desiludo? Esta foi a melhor exibição do Sporting de Espinho nos últimos dois anos! Foi pena. E a exibição poderia ter sido perfeita se chagássemos ao golo cedo. Eu não estou a ver esta equipa do Canelas a fazer o que o Espinho fez!... Corremos muito e rematamos também muito, mas é preciso acertar na baliza e, claro, os jogadores vão conseguir. Uma

palavra de muito carinho para a massa associativa, que nos ajudou bastante. Pedi aos jogadores que fossem agradecer à massa associativa e fizeram-no muito bem. As pessoas também ficaram desiludidas com o resultado, mas não connosco, porque demos tudo o que tínhamos no corpo!"

A paragem do(s) campeonato(s) pode ajudar...

"A gente quer é jogar! E quando se perde é logo no dia seguinte queremos jogar para ganhar! Vou tentar rectificar este mau resultado já no próximo jogo."

Jorge Gonçalves "O Canelas mereceu vencer"

O técnico do Canelas estava radiante, tendo 'visto' o jogo assim:

"Defrontamos uma grande equipa que luta pela subida de divisão, enquanto a nossa entrou neste campeonato para dignificar o futebol, com muitas limitações. E por isso viemos a Espinho com muito sacrifício, com sentido de entreatura e conseguimos um bom resultado. Lutamos pelos três pontos. Nós não viemos, ao contrário do que anunciavam os jornais, aqui defender o 0-0, nem sofrer poucos golos, nem adiar o primeiro golo do Espinho. Penso que o Canelas, por aquilo que lutou dentro das quatro linhas, mereceu a vitória."

e: Mas o Espinho teve muitas oportunidades de golo...

"Oportunidades de golo teve o Canelas. O Espinho jogou muito no 'chuveirinho', com muitos cruzamentos para a área. O Canelas foi inteligente da forma como jogou: marcou um golo e depois geriu o resultado."
E teve 'estrelinha'...

"É lógico que no futebol quem não tem sorte arrisca-se a perder."
Essa 'estrelinha' chama-se Marco...

"Não. Pode-se chamar o colectivo do Canelas. O Canelas luta pelos três pontos em cada jogo. Ganhámos mas ainda nada está alcançado. Vamos ter muitas dificuldades ao longo do campeonato. Somos uma equipa que só treina de manhã. Temos muitos jogadores estudantes. Não treinamos duas vezes por dia, como acontece neste campeonato, com outras equipas."

I LIGA

Resultados

Varzim-Moreirense	1-0
Braga-P. Ferreira	1-0
Sporting-Santa Clara	2-1
Belenenses-Académica	2-1
Boavista-FC Porto	0-1
Gil Vicente-Setúbal	0-1
Guimarães-Nacional	3-2
Marítimo-U. Leiria	2-0
Beira Mar-Benfica	0-2

Classificação

J	V	E	D	M-S	P	
Benfica	2	2	0	0	5-0	6
Sporting	2	2	0	0	4-1	6
Guimarães	2	2	0	0	5-3	6
Belenenses	2	1	1	0	4-3	4
FC Porto	2	1	1	0	3-2	4
Setúbal	2	1	1	0	2-1	4
Braga	2	1	1	0	1-0	4
P. Ferreira	2	1	0	1	3-2	3
Gil Vicente	2	1	0	1	1-1	3
Beira Mar	2	1	0	1	2-3	3
Marítimo	2	1	0	1	2-3	3
Varzim	2	1	0	1	2-3	3
Boavista	2	0	1	1	1-2	1
Santa Clara	2	0	1	1	1-2	1
Nacional	2	0	0	2	2-4	0
Moreirense	2	0	0	2	1-2	0
U. Leiria	2	0	0	2	1-4	0
Académica	2	0	0	2	1-4	0

Próxima jornada

Varzim-Braga
P. Ferreira-Sporting
Santa Clara-Belenenses
Académica-Boavista
FC Porto-Gil Vicente
Setúbal-Guimarães
Nacional-Marítimo
U. Leiria-Beira Mar
Moreirense-Benfica

II LIGA

Resultados

U. Lamas-U. Madeira	2-1
E. Amadora-Maia	3-0
Salgueiros-Felgueiras	2-0
Farense-Portimonense	0-0
Chaves-Penafiel	0-1
Naval-Leça	0-1 (*)
Alverca-Marco	0-0
Aves-Rio Ave	3-1
Sp. Covilhã-Ovarense	3-0

(*) Adiado para 25 de Setembro (21 horas)

Classificação

J	V	E	D	M-S	P	
E. Amadora	2	2	0	0	5-1	6
Portimonense	2	1	1	0	2-0	4
Farense	2	1	1	0	2-1	4
Sp. Covilhã	2	1	1	0	3-0	4
Marco	2	1	1	0	2-1	4
Maia	2	1	0	1	4-5	3
Ovarense	2	1	0	1	3-5	3
Aves	2	1	0	1	5-4	3
Penafiel	2	1	0	1	2-2	3
Salgueiros	2	1	0	1	2-2	3
U. Lamas	2	1	0	1	4-5	3
Alverca	2	0	2	0	0-0	2
U. Madeira	2	0	1	1	1-2	1
Rio Ave	2	0	1	1	1-3	1
Naval	1	0	0	1	1-2	0
Chaves	1	0	0	1	0-1	0
Felgueiras	2	0	0	2	1-4	0
Leça	0	0	0	0	0-0	0

Próxima jornada

U. Lamas-E. Amadora
Maia-Salgueiros
Felgueiras-Farense
Portimonense-Chaves
Penafiel-Naval
Leça-Alverca
Marco-Aves
Rio Ave-Sp. Covilhã
U. Madeira-Ovarense

II DIVISÃO B - Zona Centro

Resultados

Águeda-Ac. Viseu	0-4
Vilafranquense-E. Portalegre	0-0
Académica B-Ol. Hospital	2-1
Caldas-Torreense	1-0
Sertanense-Oliveirense	2-2
Sanjoanense-S. João Ver	1-1
Feirense-BC Branco	2-0
Esmoriz-Marinhense	2-1
Pombal-Ol. Bairro	4-0
Fátima	(folgou)

Classificação

J	V	E	D	M-S	P	
Pombal	2	2	0	0	7-0	6

Feirense	2	2	0	0	3-0	6
E. Portalegre	2	1	1	0	2-0	4
Esmoriz	2	1	1	0	3-2	4
Oliveirense	2	1	1	0	3-2	4
Ac. Viseu	1	1	0	0	4-0	3
Académica B	2	1	0	1	2-2	3
Caldas	2	1	0	1	1-1	3
Torreense	2	1	0	1	1-1	3
Ol. Hospital	2	1	0	1	3-3	3
BC Branco	2	1	0	1	2-3	3
Sertanense	2	0	2	0	3-3	2
S. João Ver	2	0	2	0	2-2	2
Sanjoanense	2	0	1	1	2-3	1
Vilafranquense	2	0	1	1	1-2	1
Ol. Bairro	2	0	1	1	1-5	1
Fátima	1	0	0	1	0-3	0
Marinhense	2	0	0	2	1-3	0
Águeda	2	0	0	2	0-6	0

Próxima jornada

Águeda-Vilafranquense
E. Portalegre-Académica B
Ol. Hospital-Caldas
Torreense-Sertanense
Oliveirense-Sanjoanense
S. João Ver-Feirense
BC Branco-Esmoriz
Marinhense-Pombal
Ac. Viseu-Fátima
Ac. Viseu(folga)

Zona Sul

Resultados

Lusitano VRSA-Seixal	1-0
Oriental-Pontassolense	2-1
U. Micaelense-Estoril	2-2
Casa Pia-Imortal	3-2
Lusitânia-Sporting B	2-1
Olhanense-Mafra	1-0
Odivelas-Marítimo B	1-1
Camacha-Operário	0-2
Barreirense-O. Moscovide	0-1
Amora-Louletano	0-0

Classificação

J	V	E	D	M-S	P	
Casa Pia	2	2	0	0	5-3	6
Lusitano VRSA	2	2	0	0	3-1	6
O. Moscovide	2	2	0	0	2-0	6
Louletano	2	1	1	0	4-1	4
Amora	2	1	1	0	1-0	4
Operário	2	1	1	0	4-2	4
Estoril	2	1	1	0	3-2	4
Olhanense	2	1	1	0	2-1	4
Mafra	2	1	0	1	4-2	3
Oriental	2	1	0	1	2-2	3
Lusitânia	2	1	0	1	3-5	3
Odivelas	2	0	2	0	3-3	2
Marítimo B	2	0	2	0	2-2	2
U. Micaelense	1	0	1	0	2-2	1
Imortal	1	0	0	1	2-3	0
Pontassolense	2	0	0	2	2-4	0
Sporting B	2	0	0	2	2-4	0
Seixal	2	0	0	2	0-2	0
Camacha	2	0	0	2	0-3	0
Barreirense	2	0	0	2	1-5	0

Próxima jornada

Lusitano VRSA-Oriental
Pontassolense-U. Micaelense
Estoril-Casa Pia
Imortal-Lusitânia
Sporting B-Olhanense
Mafra-Odivelas
Marítimo B-Camacha
Operário-Barreirense
O. Moscovide-Amora
Seixal-Louletano

TOTOBOLA

Concurso dos Órgãos de Informação n.º 36/2002, relativo a 8 de Setembro de 2002. Prognóstico "Defesa de Espinho", Redacção Desportiva:

1. Os Sandinenses-Lixa	1
2. Bragança-Rio Tinto	1
3. Vila Pouca-Famalicao	2
4. Pedrouços-Joane	2
5. Lourinhanense-Torres Novas	2
6. Peniche-Rio Maior	1
7. Mangualde-Tocha	1
8. Benedicense-Sernache	1
9. Malveira-Câmara Lobos	X
10. Atlético-Quarteirense	1
11. Beja-Vasco da Gama	1
12. Alcochetense-Sacavenense	1
13. Loures-Sesimbra	X
14. Juv. Évora-S. Vicente	1



FLASHES

Fotos Vítor Lancha



Não foi por falta de apoio (...buziã!) que os 'tigres' não evitaram a primeira derrota (caseira) na II Divisão B (Zona Norte).
E até nem faltou empenho!

OPINIÃO • VARANDA SOBRE O UNIVERSO • Adérito Santos

Fascículos de cultura enviesada

"Dinheiro e poder são invenções da desconfiança" - Hermann Hesse

Capítulo I - Futebol em Portugal, a sua importância cultural e o papel dos 'Media'

Pode efectivamente parecer estupidez e redundância eu persistir neste tipo de assuntos. É irresistível que nos deixemos de concentrar um pouco nesta área da Cultura Portuguesa. Sim, na realidade Futebol é Desporto, e isto, é um acto de cultura.

Tudo deveria ser assim pensado e crer que a força imanizante da indústria do Futebol, é realmente um sinal prioritário e marcante, no Desenvolvimento Sustentado do País.

Infelizmente a sociedade civil em Portugal continua a ser facilmente manipulada pelo pontapé na bola; pena que muita gente dos Media, não estejam a desempenhar um papel esclarecedor e pedagógico, que ajude as pessoas a perceber melhor o que está em jogo no mundo do Futebol e a quem serve esta indústria que movimenta milhões e se esquecem de pagar impostos.

A Comunicação Social com todo o seu enorme potencial técnico e humano, sobretudo a que trata os temas desportivos futebolísticos, deveria estar mais ao lado dos desprotegidos, isto é, contribuir mais para o esclarecimento da verdade, denunciando casos onde a ética não impera, sugerindo as pedagogias de correcção, apelando à competência em toda a linha do dirigismo desportivo, dando dicas ao Governo como evitar que, a pouco tempo, os clubes de futebol não caiam na falência, como fazer gestão de activos, alertar de modo a que os clubes evitem cair em loucuras de dar milhões por quem sabe dar uns chutos (por vezes muito maus) na redondinha, etc., etc., etc. Muito e bom trabalho, em prol da comunidade, os jornalistas do Desporto poderia dar à nossa comunidade. Um dia, os Media vão entender que isso assim deveria ser. É tudo uma questão de tempo e competência.

Capítulo II - Glossário de A a Z

Em Portugal a febre do Futebol é, não só alimentada pelos industriais da bola (dirigentes, empresários, Sport TV, jornais desportivos, entre outros factores), como também pelo

complexo de muitos homens da política, que vêem naquela indústria um modo de promoção pessoal e maneira fácil de obter votos em eleições. Por isto tudo e, algo mais, às vezes obscuro, é que a sociedade civil em Portugal está a ser inundada com inúmeros casos do Futebol, em que os intervenientes (leia-se dirigentes desportivos), nos brindam com um tipo de argumentos e palavras que mais parecem constituir um novo dicionário 'bué' de interessante, nesta fase em que se tenta recuperar economicamente o País.

Poucas vezes oiço os tais dirigentes dos clubes e, isso por culpa deles, dado que o que eles normalmente falam só a eles e ao seu 'mundo' interessa. Com as atitudes actuais de muitos dos dirigentes dos clubes (poucas excepções há no bom caminho), a tal cultura desportiva de que Portugal carece, sai naturalmente mais enviesada.

Dei-me ao luxo de criar, a partir dos tais casos do mundo da bola, um curioso Glossário, fruto do vejo, oiço e leio. Assim sendo, eis de A a Z, algumas curiosas definições, cuja origem está exactamente no comportamento do Governo, da FPF, dos dirigentes dos clubes, dos empresários dos jogadores e até dos artistas da bola:

A - Antas, nome dado um local donde surgem muita lenha para a fogueira do futebol. Significa também dor de cabeça para qualquer poder local instalado ou para um Governo central.

B - Boavista, aquela zona da cidade do Porto, onde o clube do mesmo nome, é dirigido por pessoas que reinam na Super Liga.

C - Câmara Municipal, um bom 'partenaire' que está a ir no jogo dos homens que mandam no mundo da bola.

D - Dias da Cunha, sinal que significa 'pivot' de empresário enologista, oportunismo político-partidário e possuidor dum pessoal conceito de arbitragem no Futebol.

E - Euro 2004, simboliza preocupação dos Portugueses que entendem que este assunto não é a primeira prioridade para levantar a Economia em Portugal. Quer dizer também negócio só para a meia dúzia do costume.

F - Figo, sinónimo de classe, de fama, de inveja, de dinheiro e 'imagem de marca' de Portugal.

G - Gabriel, com sobrenome Alves, significa um sportinguista, mas ao mesmo tempo um bom profissional no jornalismo desportivo.

H - Hermínio, sobrenome Loureiro, pessoa

política com cargo e que se deveria preocupar mais com os possíveis desvios financeiros do Euro 2004. Também significa pessoa com detentor de cargo público pouco atento a alguma incompetência da FPF.

I - Intramuros, diz-se duma equipa que é geralmente beneficiada pelos árbitros que são influenciados pelos ambientes caseiros.

J - Jardel, o mesmo que nome de telenovela cómico-triste do mundo só possível nos meandros do futebol, comandado pelos empresários e dirigentes desportivos dos clubes. Significa também a saturação da sociedade civil, pela imposição dos Media em teimar em fazer-nos crer que este era o assunto mais importante a noticiar em Portugal.

K - Kennedy, sinónimo do negativo na carreira dum futebolista, Quer também dizer, um fruto do submundo da bola.

L - Loureiro, sobrenome de família que detém o poder do futebol em Portugal.

M - Madaíl, de nome Gilberto, quer dizer responsabilidade máxima pelo futebol, mas não é sinónimo de eficácia e competência.

N - Nandrolona, o pecado do futebolista.

O - Oliveira, com significados diversos e importantes no futebol em Portugal. Tanto quer dizer seleccionador, como empresa dona dos interesses futebolísticos no nosso País (leia-se Olivedesportos).

P - Pinto, com complemento de sobrenome Costa, significa figura incontornável e com muito peso na indústria do futebol. Quer dizer epicentro de tudo que é polémico no mundo futebolístico.

Q - Queirós, significa desaproveitamento da FPF na necessária reestruturação do Futebol em Portugal.

R - Rodrigues, um padrinho do jogador João Pinto, quando o seu caso foi analisado na UEFA, após o Mundial da Coreia/Japão

S - Sport TV, o domínio de muito dos interesses e negócios do Futebol em Portugal.

T - Trolha, um jogador que joga mal, mas recebe milhões. Diz-se também que é o fruto das tais compras que fazem alguns dirigentes e custam a ser entendidos.

U - Urso, chama-se assim a um árbitro que não beneficia a equipa com que cada um simpatiza.

V - Vale, com sobrenome Azevedo, significa como se não deve gerir um clube de futebol.

W - Wilson, o salvador dos benfiquistas.

X - Xixi, há quem escreva assim, sobre aquilo que os jogadores têm medo de fazer após os jogos.

Y - Yuran, lembra o significado de alguém que não poderia entrar em Portugal, mas mais tarde se descobriu que treinava no Algarve (isto só tem validade no nosso País e não é de pasmal).

Z - Zé Povo, o Zé pagante de tudo isto que alimenta a indústria do futebol em Portugal. É

significado das pessoas que não se conseguem libertar dos paradigmas do fenómeno cultural e sócio-político que é o Futebol em Portugal.

Capítulo III - Epílogo

Em tudo isto, o que resta acrescentar? Eu dou alguns tópicos na ajuda do esclarecimento:

Mais 'olho-vivo' por parte dos Portugueses nestas matérias (não se deixem 'comer');
Mais competência e ética por parte de muitos jornalistas;

Maior responsabilização dos dirigentes desportivos nos seus actos de gestão;

Menos promiscuidade entre o mundo da bola e a actividade política;

Uma grande vassourada na incompetência das estruturas do Futebol em Portugal (a começar pela Fi F);

Uma constante vigilância das contas dos clubes em termos de fiscalidade;

Uma competente tutela por parte do Governo;

Justiça eficaz para os prevaricadores do Futebol que lesam os interesses nacionais (nada de protecção aos poderes injustificados dos homens da bola);

Contrariar as tendências megalómanas da indústria do Futebol, pois estas só favorecem meia dúzia de pessoas;

Acabar com essa ideia de que o Euro 2004 é um desígnio nacional (Sr. Primeiro Ministro, aqui não estou de acordo consigo).

É claro que gosto de Futebol, mas não confundo o que é essencial do acessório. Já tenho idade e conhecimentos da vida, para compreender o que está em jogo. E, sei muito bem o que interessa a Portugal no caminho do Desenvolvimento Sustentado (a indústria do futebol, olha só para o seu umbigo).

Acredito que não estejam de acordo comigo, muitos e bons cidadãos do meu País. É normal, a divergências de opiniões sobre esta e outras matérias. Só que, estou certo também, que a minha opinião estará em sintonia com quem acredita que este Portugal só irá para a frente, com ideias, planos e programas perfeitamente enquadrados no modelo adequado ao nosso Desenvolvimento. E, certamente que o mundo da bola não é a nossa prioridade.

Este tema da semana é obviamente inesgotável. Só espero ser bem entendido e possa contribuir para o desanuviamento de algumas mentes, que ainda não terão percebido que a 'futebolização de Portugal', não significa de modo algum Cultura e progresso.

Juniores Ribeiro Rocha e Rafael Ribeiro

Espinhenses sagram-se campeões nacionais de vólei de praia

Ribeiro Rocha e Rafael Ribeiro sagram-se campeões nacionais de voleibol de praia, na categoria de juniores, cuja fase final decorreu na Madalena (Gaia).

No sector masculino destacaram-se quatro duplas espinhenses, entre as quais a vencedora e as constituídas por Pedro Resende/João Oliveira, António Coelho/Bruno Gonçal-

ves e Januário Alvar/Ricardo Pereira.

A dupla Januário Alvar/Ricardo Pereira qualificou-se em quinto lugar e as outras apenas foram superadas nas meias-finais.

Na final, Ribeiro Rocha e Rafael Ribeiro venceram Resende e Oliveira, por 2-0, com os parciais de 21-12 e 21-10.

Três espinhenses participa-

ram também na competição feminina, com Vânia Reis/Juliana Moreira e Marta Andrade (fazendo dupla com Filipa Rocha).

Vânia Reis e Juliana Moreira alcançaram a terceira posição, enquanto Marta Andrade e Filipa Rocha se quedavam pelo décimo posto.

Lúcio Alberto



Futebol popular

Torneio de Silvalde com sete equipas



Principiou, no passado fim-de-semana, no Campo da Seara, o Torneio 25 de Abril de Silvalde (futebol popular), promovido pela Junta de Freguesia.

As sete equipas silvaldenses concorrem num sistema de todos contra todos, qualificando-se os dois primeiros para a final já a realizar-se, obviamente, no dia 25 de Abril do próximo ano.

O Grupo Desportivo dos Outeiros (foto superior) venceu a Juventude dos Outeiros (imagem inferior), por 2-0, e o Cruzeiro superou os Estrelas Vermelhas, por 2-1. Nesta ronda inicial, na qual folgaram os Leões Bairristas, o Regresso logrou golear o Corga por 4-0.

O Torneio 25 de Abril de Silvalde prossegue no próximo fim-de-semana, com os seguintes jogos:

Leões Bairristas-Cruzeiro e Estrelas Vermelhas-Desportivo do Regresso (ambos no sábado) e Corga-Juventude dos Outeiros (domingo).

Folga o Grupo Desportivo dos Outeiros.

Lúcio Alberto (texto)
Vítor Lancha (fotos)

Vendo

BLOCO DE 2 ANDARES

C/ 12 apartamentos T2 (100 m2 aprox.),
c/ elevador, lugar de garagem.
Bons acabamentos. Prontos a entregar.

Contacto: 91 959 12 94

DOMUSGEST

GESTÃO DE CONDOMÍNIOS

Confie na nossa experiência

Rua 21 n.º 755 - 1.º C (Esq. c/ Rua 26)
Telefs. 227320866 / 227341589 • Telem. 962984197

ELVIRA SILVA

Especialista de Dermatologia
Venereologia
(Doenças da Pele)

CONSULTÓRIO: Rua 11, n.º 746 • Telef. 227343467

Vende-se

MOBÍLIA DE SALÃO DE CABELEIREIRO
EM BOM ESTADO

Contactar: 96 727 47 71 ou 96 633 40 52

SOALTER - Construções Sousa & Alves, Lda.

Rua 14, n.º 923 r/c - Espinho • Tlm.: 919690655 - 917073129 • Fax: 227318767

Compra, venda e permutas de propriedades

TEMOS O SEU ANDAR PRONTO A HABITAR

Vende-se em Espinho

APARTAMENTOS

T1 • T2 • T3 e T4 DÚPLEX
Excelente localização. Bons acabamentos
Prontos habitar

Tel.: 227 348 573 • Tlm.: 914 527 568

Grupo Columbófilo de Silvalde

Aniversário com 11 mil euros em prémios

No seu habitual

almoço

de aniversário o

Grupo Columbófilo

de Silvalde

distribuiu

os prémios

correspondentes à

Campanha de 2002,

cerca de 11 mil

euros em prémios

monetários

e muitas taças

e anilhas em ouro

e prata.

No próximo dia 21

há novo convívio,

com fados

e guitarradas,

e a 28 de Setembro

são as eleições.

Sandra Soares (fotos)
Vitor Lancha (fotos)

No almoço comemorativo do Grupo Columbófilo de Silvalde estiveram presentes mais de meia centena de associados e na mesa de honra sentaram-se o presidente do grupo, Artur Ramos, o vereador Manuel Rocha em representação da Câmara Municipal de Espinho, o presidente da Junta de Freguesia de Silvalde, Abel Gonçalves, António Ramalho em representação da Associação Columbófila do Distrito de Aveiro, o pároco da freguesia, Manuel António, o conselheiro jurídico do clube, Celestino Portela e o silvaldense Manuel Fabiano.

No almoço convívio também foram distribuídos os prémios referentes à campanha de 2002, tendo sido entregues cerca de 11 mil euros em prémios monetários, além da habituais taças, anilhas de ouro e prata e garrafas de Vinho do Porto e Champanhe.

Nos primeiros lugares da classificação geral ficaram: Augusto Castro e filho; Américo Dias dos Santos; Humberto Rodrigues Pinto; Albino Pinho de Carvalho; Gilberto Rodrigues Couto; Milton Silva Oliveira; Pomalino Marques; Manuel Pereira Lopes; Manuel Sá Fernandes; Manuel Alves Ferreira.

O presidente do clube, Artur Ramos reconhece que a columbofilia não é um desporto fácil nem barato, mas garante que "o grupo tem sócios muito dedicados, pelo que está bem e deve ser aquele que a nível concelhio

mais prémios monetários dá, optamos por dar dinheiro porque este é uma grande ajuda para os columbófilos que, no nosso grupo, não são ricos".

O grupo pode distribuir uma verba tão avultada este ano devido ao apoio da Câmara Municipal de Espinho e da Junta de Freguesia de Silvalde e aos lucros obtidos no ano anterior com a exploração do bar da sede.

Quanto aos sócios, têm de colaborar com o pagamento das suas quotas, embora o grupo faça questão de que no fim das campanhas os concorrentes levem mais do que pagam, fiquem bem ou mal classificados. Aliás, a participação dá direito automático a 25 euros.

Os competidores no Grupo Columbófilo de Silvalde são maioritariamente da freguesia, embora haja alguns que são de fora, mas gostam do grupo e preferem concorrer aqui. O presidente revela que "é um regalo ver a sede do clube às terças e sextas feiras à noite quando se enche com os sócios que gostam de se reunir lá".

Os quatro convívios que o clube fez durante este ano também são reflexo dessa amizade que une os associados e o próximo já está marcado para as 17 horas do dia 21 de Setembro, sendo animado com fados e guitarradas.

Artur Ramos sabe que "há sempre aqueles do contra que são espicados, mas estou convencido que eles vão voltar ao seio do grupo, porque vivemos sempre um convívio muito agradável onde as esposas também têm lugar, pois são o elo mais forte da

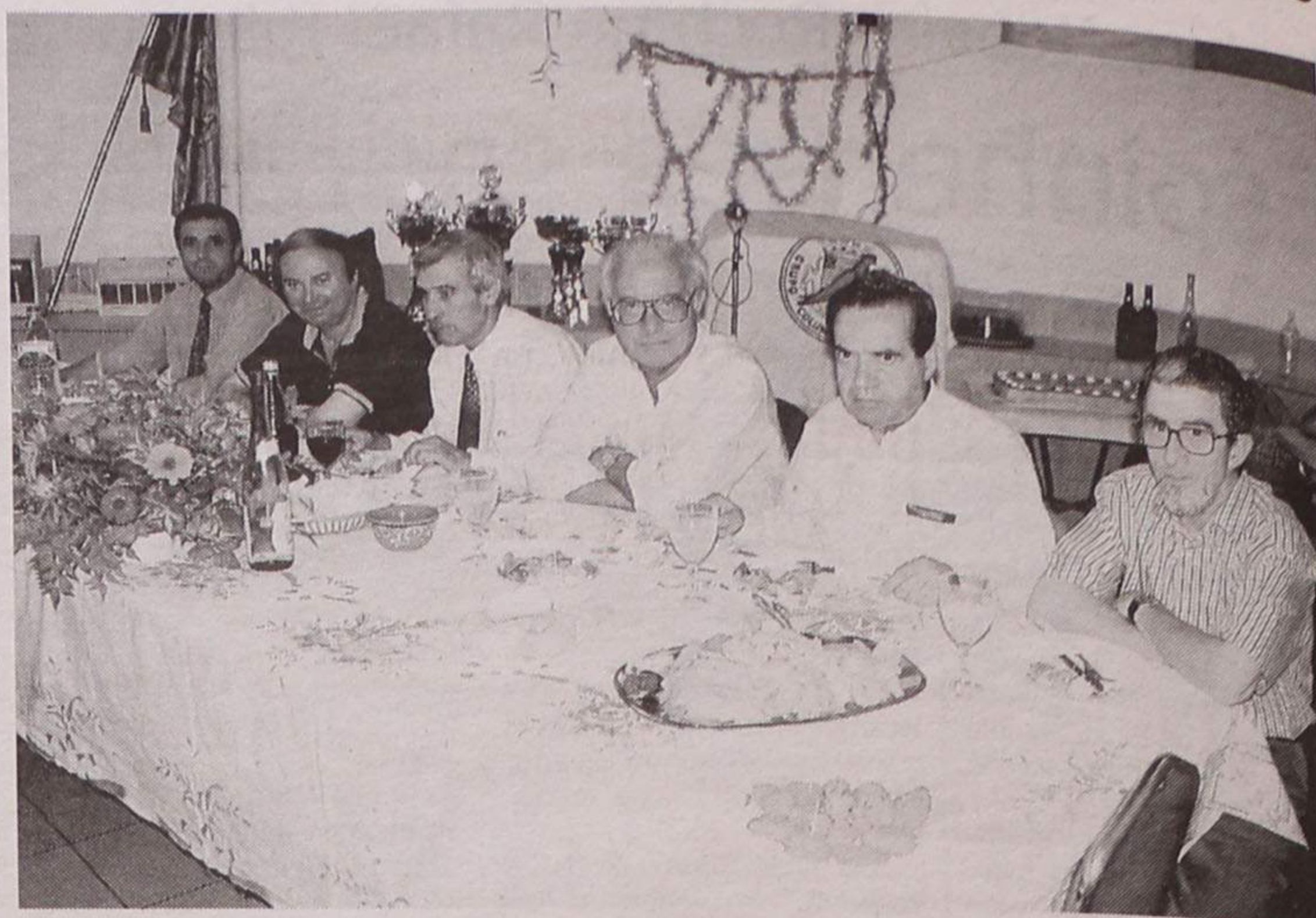

columbofilia e têm muito que aturar".

Para este responsável, "a columbofilia é uma doença precedida de paixão, começamos por gostar das pombas um animal de 500 gramas que faz 700 quilómetros a voar e quando eles chegam é uma paixão doentia, há ocasiões em que até beijinhos damos aos pombos que chegam muito levezinhos, é um desporto que implica um amor cego aos animais".

O presidente assumiu o cargo há cerca de um ano, depois de terem existido diver-

gências com a anterior direcção que levaram a eleições intercalares, e mostra-se muito satisfeito com o que conseguiram fazer durante este mandato que acaba já a 28 de Setembro com novas eleições, às quais deve voltar a concorrer, acompanhado dos elementos que compõem actualmente os órgãos sociais.

São eles: Direcção - Artur Ramos (presidente); Manuel Alves Ferreira (secretário); Gilberto Couto (tesoureiro). Conselho técnico - José Martins (presidente); Manuel Vieira Teixeira (secretário);

Domingos Martins (vogal). Assembleia Geral - Humberto Pinto (presidente); Carlos Alberto Oliveira (secretário); Eugénio Cordeiro (2.º secretário).

Assim, enquanto dura este mandato reduzido e apesar de terem levado a cabo a pintura da sede e a aquisição de novos cestos para os pombos, os responsáveis não querem avançar para projectos de maior envergadura, preferindo adiá-los para o próximo mandato, embora estejam prevista mais obras de melhoramento na sede.

Vende-se em Nogueira

Moradias geminadas. Prontas a habitar tipo T3. Boas áreas. Cozinhas equipadas, aquec. central, garagem 3 carros, bons acabamentos.

Trata o próprio.

91 994 94 43 • 22 764 13 52

Vende-se

T2 - CENTRO DE ESPINHO

(Junto à Câmara Municipal de Espinho)

Tlm.: 91 963 89 41

DR. ILÍDIO SANTOS

MÉDICO DENTISTA

Implantes / Ortodontia Fixa / Prótese Fixa

Consultórios:

- R. 16 (Esquina Rua 19), n.º 545-1.º Dt.º - Espinho - Telef. 227342931

- R. Júlio Dinis, 748 - 4.º Esq.º - Sala 413 - Porto - Telef. 226007175

- R. Manuel Alves de Sá, 15 G - 4400-494 V.N. Gaia - Telef. 227118661 / 227118642

Acordos com: SAMS/QUADROS; ACASA; CGD; ADSE; PSP

CASIMIRO DE ANDRADE

MÉDICO DENTISTA

Consultório: Rua 22 (Junto à Câmara)
Telef. 227344909

SOPA DE LETRAS

PUBLICIDADE AUTO-ADESIVA | DESIGN GRÁFICO

RUA 20, Nº 300 - 4500 ESPINHO - TEL. 227 312 538 FAX: 227 311 870

DE
vende-se na
Tabacaria
Mi
(Rua 62)

DE
vende-se na
Papelaria
Duarte
(Rua 19)

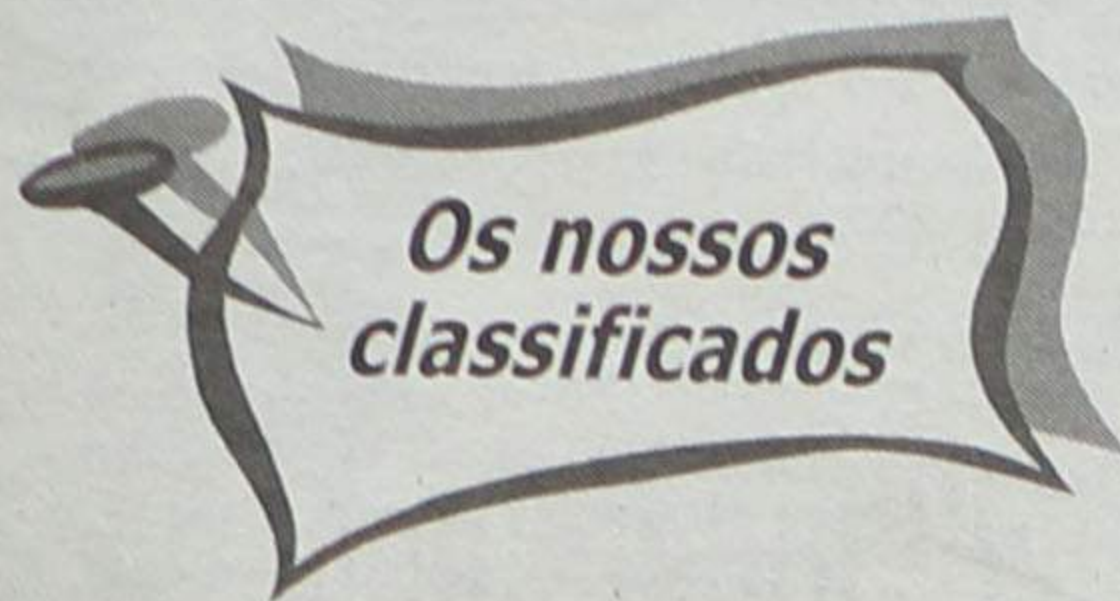

**Os nossos
classificados**

ADVOGADOS

CERQUEIRA FERNANDES - Advogado - Av.ª 24 n.º 741 s/D 4500-201 Espinho. Tel./Fax: 22 734 31 29. Tel. 22 606 21 16 - Fax 22 606 00 85 - cerqueira.fernandes-3493p@advogados.aa.pt, 2.ª e 4.ª das 10 às 16 horas.

DR. J. MOREIRA DE SOUSA - Advogado - Escritório: Rua 23 n.º 773-1.º Dt.º. Telef. 227342022 c/ Fax 227319505.

ALUGUÉIS

ALUGAM-SE QUARTOS, c/ casa de banho privativa, c/ cozinha, pequeno almoço, tratamento de roupa, garagem e TV Cabo mais Sport TV. Telef: 227340002 ou 227348972.

ALUGO APARTAMENTOS T0, T1, T2 E T3. Totalmente equipados, com TV Cabo mais Sport TV, telefone, garagens, limpezas. Rua 62 n.º 156. Telefone: 22 731 08 51/2 - Fax: 22 731 08 53.

QUARTO MOBILADO c/ direito a cozinha e casa, em Espinho. Telef. 227341488 - 934167983 - 227342690 ou Rua 62, n.º 500.

ALUGA-SE CASA c/ 2 quartos, mobildada ou quartos. Telef. 227340385 (das 21 às 24 horas).

ALUGO ANDAR mobilado para férias ou temporário a professores e comparados, também 1 rés-do-chão. Rua 37. Telef. 227346088. Tlm. 963156006.

ALUGA-SE LOJA - RUA 15, perto da estação do comboio, para escritório ou comércio. Tlm. 963007574 - 918430405 - 227344833.

ALUGA-SE IMÓVEL para escritórios, Rua 23 (em frente ao Tribunal). Tlm. 916913652. Telef. 227343109.

CASA EM ANTA, c/ 2 quartos, cozinha, WC e sala. Contactar pelo telef. 227323104.

ESPINHO - CENTRO - Aluga-se apartamento totalmente equipado a professores(as). Telef. 227343808.

MÉDICOS

Dr. RICARDO ROMEIRA - Médico especialista de cardiologia. Carrreira Hospitalar - C.H.A.N. e Ordem dos Médicos. Consultórios - Policlínica Espinho - Rua 33 n.º 408 - Telef: 227 342 111; S. João da Madeira - Parque América n.º 23 - Cons. n.º 44 - Telef. 256 827 864; e Esmoriz - Av.ª 29 de Março- Telef. 256 752 579. Dias úteis das 11 às 20 horas.

DR. JOAQUIM FERREIRA MENDES - Médico especialista em ouvidos, garganta e nariz. Clínica Geral. Rua 9 n.º 295-2.º Esq., telef. 227341710.

OFERTAS

MENINA c/ o 12.º ano, Curso Técnicas de Secretariado, conhecimentos de informática, inglês/francês, carta de condução. Contactar: 916953014.

PASSA-SE

CAFÉ SNACK-BAR -Arredores de Espinho. Entrada 50%, o resto a combinar. Bom movimento. Telef: 916086947.

URGENTE - LOJA DE DECORAÇÕES - GAIA - Boa clientela, com 100 m2. Renda barata: 498,80 Euros (100 cts.). Excelente local c/ ou s/ recheio. Bom preço. Motivo à vista. Tlm. 917074703.

PRECISA-SE

EMPRESA EM EXPANSÃO, precisa de Colaboradores/Supervisores. Part-time / Full-time. 250 Euros (50 cts.) até 1500 € (300 cts.). Todo o país. 918284677 - 967975546.

RESTAURANTE precisa Empregados(as) de Mesa e Ajudante de Cozinha. Tlm. 967391771. Telef. 227441443.

MOTORISTA precisa-se c/ carta de transportes públicos. Contactar: Esmoriz Ginásio Clube. Telef. 256751114.

COMERCIAL - Jovem com facilidade de expressão, para demonstração e venda de equipamentos de escritório, informática, restauração, telecomunicações e software. C/ ou s/ experiência. Resposta com curriculum, para o Apartado 122 4501-857 Espinho.

PRECISA-SE DE EMPREGADA de Limpeza para Café. Telef. 227343601.

EMPREGADA(O) para Confeitaria. Telef. 227322306. (Encerramos ao domingo).

JOVEM - 1.º EMPREGO, para Restaurante Canastra - Rua 16, n.º 42, Espinho. Telef. 227340347.

COZINHEIRA DE 2.ª, para Café com serviço de refeições económicas. (Folga ao domingo). Tel. 227344730.

EMPREGADO(A) Balcão ou Mesas. Telef. 227347041.

SAÚDE

CONTROLE o seu peso, perder/ganhar/manter. Sem medicamentos, sem ginástica, comendo tudo que gosta. Com o programa nutricional da Harbalife. Sr. Nuno Gomes. 918284677 - 967975546.

SERVIÇOS

PINTURAS - REMODELAÇÕES - Interiores e exteriores e outros serviços gerais. C/ pessoal especializado. Orçamentos grátis. Telef: 914161216 - J. Oliveira - Paços de Brandão.

ESTOFADOR - Restauro todo o tipo de sofás, cadeiras, etc. Orçamentos grátis. Telef: 22734 40 90. Rua do Passo Velho n.º 217 - Anta.

ESTÚDIOS - LABORATÓRIO VÍTOR LANCHÁ - Passagem de filmes de Super 8mm para cassetes vídeo. Passamos para o nosso sistema, cassetes de vídeo que lhe enviemos do Brasil, USA, França ou qualquer outra parte do mundo. Telefone: 22 734 53 44. Telemóvel 962788407.

ENCARREGO-ME de todos os serviços de pedreiro, trolha e pintor. Pequenas e grandes reformas. Contactar 914232724 - Espinho.

TRESPASSES

RESTAURANTE - Dá para Café Snack-Bar. Rua 33, n.º 904, c/ sala para 80 lugares. Renda: 1100 Euros. Preço trespasse: 50.000 Euros. Telef. 227312291. Tlm. 967803788.

PARAMOS (Estrada Nac. 109) - CAFÉ SNACK-BAR, refeições económicas. Bom local, c/ parque de estacionamento. Boas instalações. Tlm. 917607257.

VENDAS

JUNTO A ESPINHO: T2 usado, ótima localização, lugar de garagem. Excelentes acessos. IDEAL PARA COMEÇO DE VIDA! VENDA URGENTE! 74.800 Euros ou 15.000 c. (neg.). NortAlgarve 227310257 * 966391971.

GRANJA: T3 em condomínio fechado, como novo, garagem, piscina e campo de ténis. VENDA URGENTE! 124.700 Euros ou 25.000 c. NortAlgarve 227310256 * 966391971.

GRANJA: T2 COMO NOVO, com 95 m2, garagem para dois carros, 2 varandas, virado a Nascente-Poente. 82.300 Euros ou 16.500 c. (neg.). NortAlgarve 227310257 * 966391971.

ESPINHO: T2 no último andar, usado, no centro da cidade, com fogão de sala, 2 varandas, virado a Nascente-Poente. Boas áreas. 89.790,00 Euros ou 18.000 c. (neg.). NortAlgarve 227310256 * 966391971.

TERRENO para a construção de uma moradia c/ 350 m2, perto da Rotunda do Juncal, em S. Félix da Marinha. Preço acessível. Contactar: 227343324 - 963715341.

TERRENO c/ casa para restauro, área ± 220 m2, em Paramos, Lugar da Corredoura. Falar telef. 220811857.

VENDE-SE T3 novo, sem ter sido habitado, junto ao Parque Luso, perto do Centro de Espinho. Ótimos acabamentos, cozinha completa, equipada, iluminação c/ focos de halogéneo e reóstatos. Casas de banho c/ cabines em vidro temperado e secador de toalhas. Aquecimento central. Lugar de garagem. Arrumo individual. 145.000 €. Tlms.: 914110168 / 914162512.

T3 - ESPINHO CENTRO. USADO - Em bom estado, com elevador, garagem individual, arrumos, frentes sul e poente com varandas. Urgente. Tlm: 918883392.

1 MOINHO recuperado, kitchenet, em Vila Soeiro (Guarda), junto ao Mondego, c/ terreno para jardim ou lavradio. Contactar: Telef. - casa - 271221587; escrit. - 271211925.

EM SILVALDE - Rua Loureiro n.º 180 - Casa três assoalhadas c/ terraço, toda remodelada pelo valor de 82.300 Euros (16.500 c. negociáveis). Contactar telef. 227340502.

T4 DE LUXO, em Espinho. Tlm. 917073129.

VENDE-SE ou ALUGA-SE Loja c/ 160 m2, no Centro de Espinho. Tlm. 917073129.

VENDE-SE T3 NOVO, a 2 minutos de Espinho. Tlm. 917073129.

T3 - MARBELLA ONE (junto ao Hotel Solverde). Condomínio fechado, piscina, court ténis, garagem individual p/ 2 carros, arrumos, aquec. central, lareira c/ recuperador, caixilharja dupla, nascente/poente. Bons acabamentos. Area total de 169 m2. Tlm. 938192899.

VENDE-SE ou TROCA-SE, em Lourosa, CASA c/ terreno, na Estrada Nacional, para empreiteiro em especial para construção. Contacto: Rua 25, n.º 452 - 4500-280 Espinho.

VENDO T2 novo em Esmoriz centro, com lugar de garagem e arrumos, pré-aquecimento central, nascente/poente, bons acabamentos! Ligue para o telemóvel 916036881 e marque a sua visita. Ótimo preço.

VENDO T1 novo em Espinho centro, com garagem individual, aquecimento central s/ radiadores, 2 WC, excelente localização, bons acabamentos. Telemóvel 919746607.

CASINO ESPINHO

the golden voice of soul
percysledge
28 Setembro

a voz de

"when
a man
loves a
woman"



Informações e reservas:
227 335 500
www.solverde.pt

Tel. 22 732 44 85 • Tlm. 96 247 02 42 • 96 411 83 50

Aluguer

ESPINHO
T1 mobilado
T3 c/ mob.
T1+1 c/ mob.
Escritório - R. 19
Loja C. Espinho
T2 s/ mobília
T2 FOZ
Andar T3 - S.J. Ver

Vende-se

Lourosa, Ovar, S. Paio Oleiros, S. João Ver
T1+1 - Edif. S. Pedro
T2 c/ novo - Espinho
T2 e 3 - J. Espinho
T1 c/ terraço - C. Espinho
T2 mob. - J. Solverde
T4 usado - Centro Espinho
T3 Duplex
Trespases
Lojas - Centro Espinho



TECNISTORE

Estores interiores * Romanos
Enroláveis * Verticais * Laminados
Resguardos de banheiras / Polibanho

--- VISITE-NOS ---

Rua 21 n.º 869 - 4500 Espinho - Tel./Fax 22 732 05 89

Passa-se CONFEITARIA

BOM LOCAL — ESPINHO
Troca-se/Permuta por andar ou terreno

Resposta a este Jornal ao n.º 3001



Nuno Miguel dos Santos Brito

Seus pais e irmão participam que mandam celebrar missa no dia 9, data em que o ente querido completava 29 anos de idade. Por tal motivo informam que a celebração da Eucaristia se efectuará na Igreja Matriz de Espinho, pelas 19 horas, ficando desde já muito gratos a todos quantos participarem neste piedoso acto.

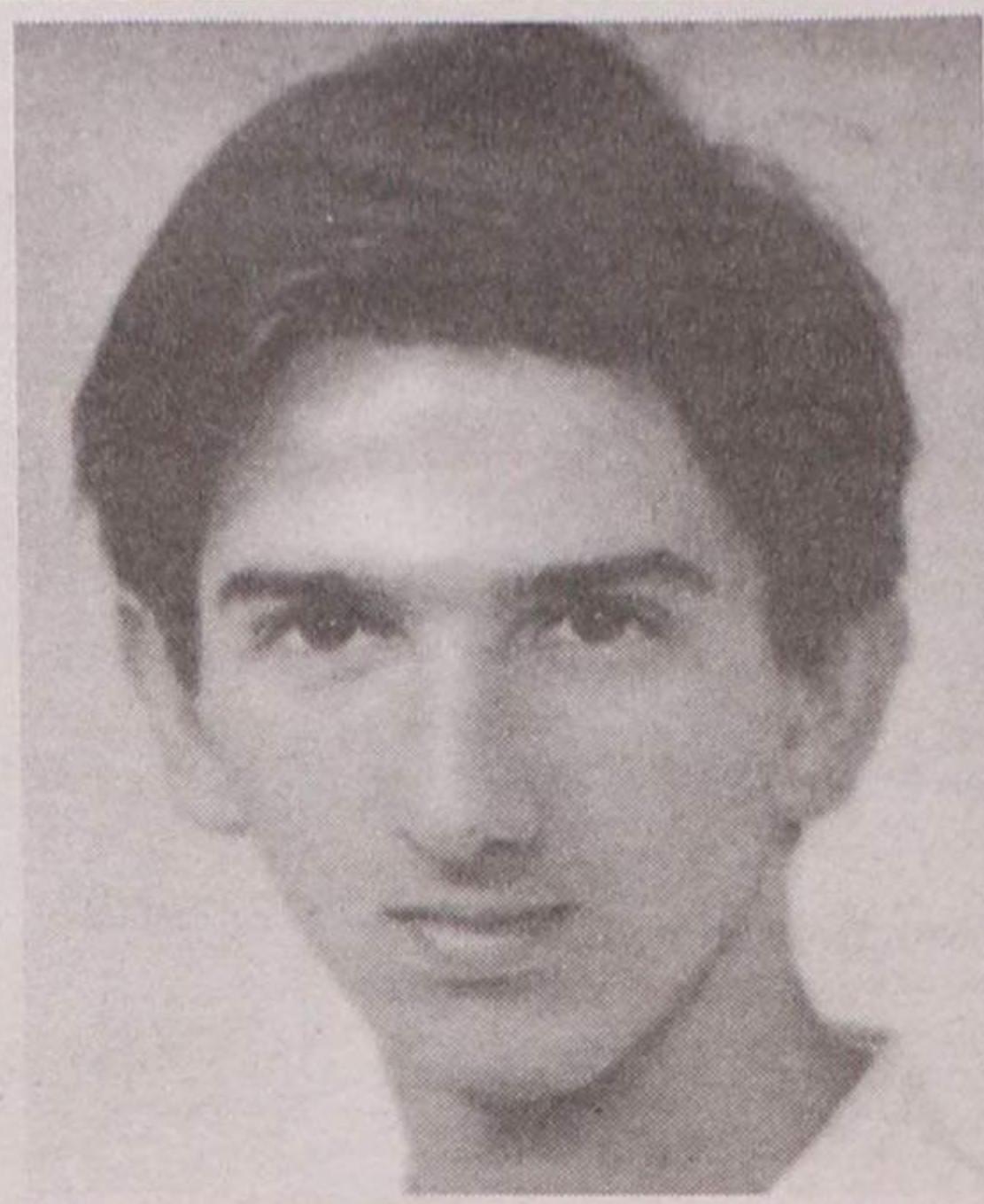

Helena de Sá Pereira Queiroz

Missas de Aniversário Natalício
1902 - 2002

Minha querida Mãezinha. Ao passar mais um aniversário, será celebrada 1 missa em sufrágio de sua alma, no dia 07-09-02, pelas 17 horas, na Igreja Paroquial de Silvalde.

Deus chamou-a a Si, deixando sua filha, genro, netinha e demais família com uma dor e saudade infinda. A nossa gratidão a quem se dignar assistir à Sagrada Eucaristia.

Fernanda Figueiredo, ausente na Alemanha



Cirilo dos Santos Lobo

(Rio Maior)

Agradecimento

Sua esposa, vem, muito sensibilizada, por este meio, agradecer a todas as pessoas que de qualquer forma o acompanharam na sua doença e às pessoas que se dignaram assistir às exéquias fúnebres, ou de qualquer outro modo manifestaram o seu pesar.



ANTA - ESPINHO

Joaquim de Sá Rocha

Agradecimento

Sua esposa, filho, nora, netas e restante família vêm, por este meio, agradecer, muito reconhecidamente, às pessoas que tomaram parte no funeral do seu ente querido e na missa do 7.º dia, ou que de outro modo se associaram à sua dor.

Anta, 5 de Setembro de 2002



Rui Manuel de Araújo Ribeiro

Agradecimento
e Missa do 7.º Dia

A família vem, por este meio, agradecer, reconhecidamente, às pessoas que tomaram parte no funeral do seu ente querido. Comunica que a missa do 7.º dia será celebrada hoje, dia 5, quinta-feira, pelas 19 horas, na Igreja Matriz de Espinho. Desde já agradece a todos quantos participarem na Santa Eucaristia.

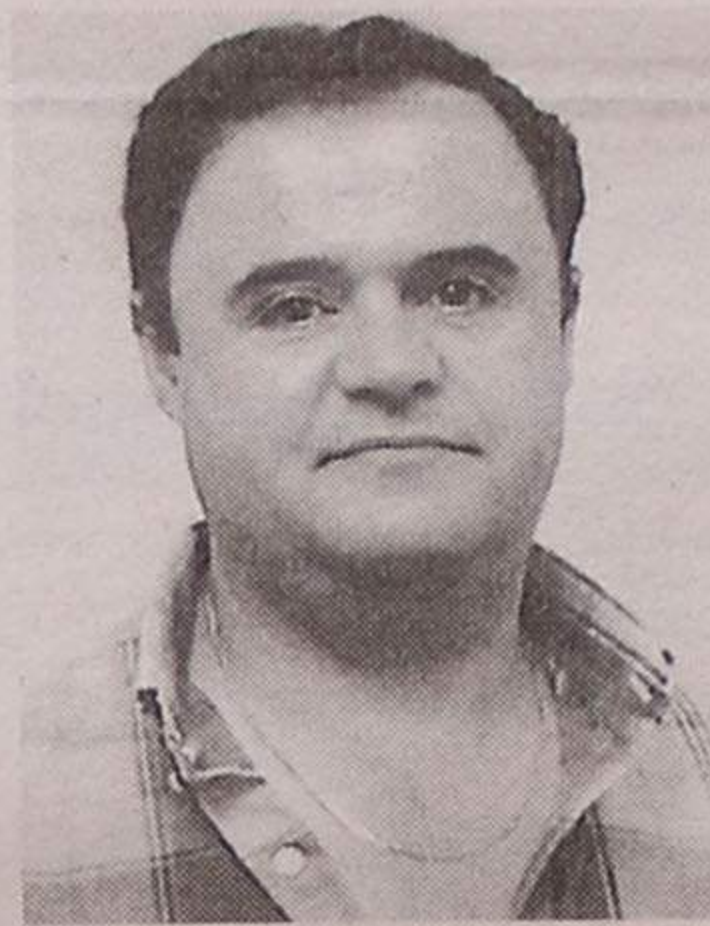

Noémia Gomes da Graça

Missas do 5.º Aniversário

Seus filhos, noras e netos vêm, por este meio, participar que será celebrada missa por alma da saudosa extinta, dia 6, sexta-feira, às 19 horas, na Capela N.ª S.ª do Mar. Agradecem a quem comparecer.

Seu filho Fernando e Palmira

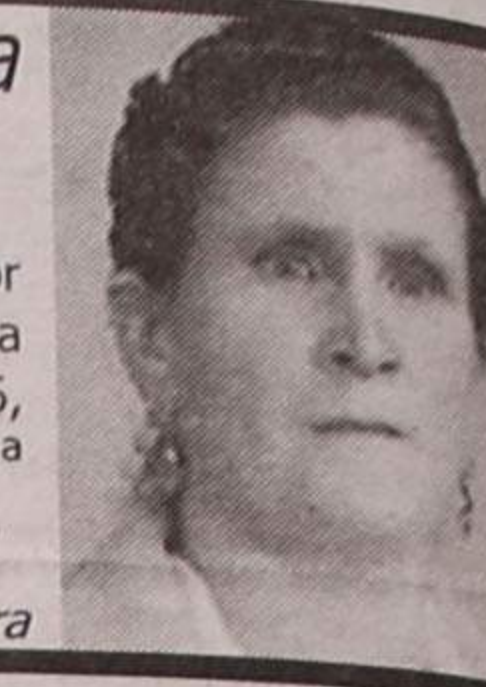

SILVALDE

Ernesto Bernardes Pereira

Agradecimento
e Missa do 7.º Dia

Seus filhos, irmãos, cunhado, sobrinhos e demais família vêm, por este meio, agradecer reconhecidamente às pessoas que tomaram parte no funeral do seu ente querido. Comunicam que a missa do 7.º dia será celebrada domingo, dia 8, às 19 horas, na Igreja Paroquial de Silvalde. O Ofertório será dia 15, domingo, às 8 horas.

Filhos: Ernesto Manuel dos Santos Pereira
Samuel dos Santos Pereira



FUNERÁRIA EUDÓSIA ISABEL GUERREIRO NIEVES - Rua da Boa Nova n.º 2 - Silvalde - Telef. 22 734 33 92

ANDARES
T1, T4
e T4 DUPLEX



T2, T3
DUAS LOJAS

PAREDES DUPLAS C/ ISOLAMENTO
TV CABO
PRÉ-AQUECIMENTO
JANELAS DUPLAS
PORTA DE SEGURANÇA BLINDADA
TODOS OS ANDARES C/ SUITE
SALA DE CONDOMÍNIO C/ 60 m²
E TERRAÇO C/ 170 m²
LUGAR DE GARAGEM
ARRUMOS

Rua Principal
Lugar de Espinho
S. Félix da Marinha
V. N. GAIA

PARA VISITA CONSULTE
O NOSSO SERVIÇO DE VENDAS NO LOCAL
DE SEGUNDA A SEXTA, DAS 14 ÀS 17H30,
SÁBADO, DAS 9H30 ÀS 17H30
OU PELO TELEFONE 227 322 137

TER O ATLÂNTICO POR HORIZONTE

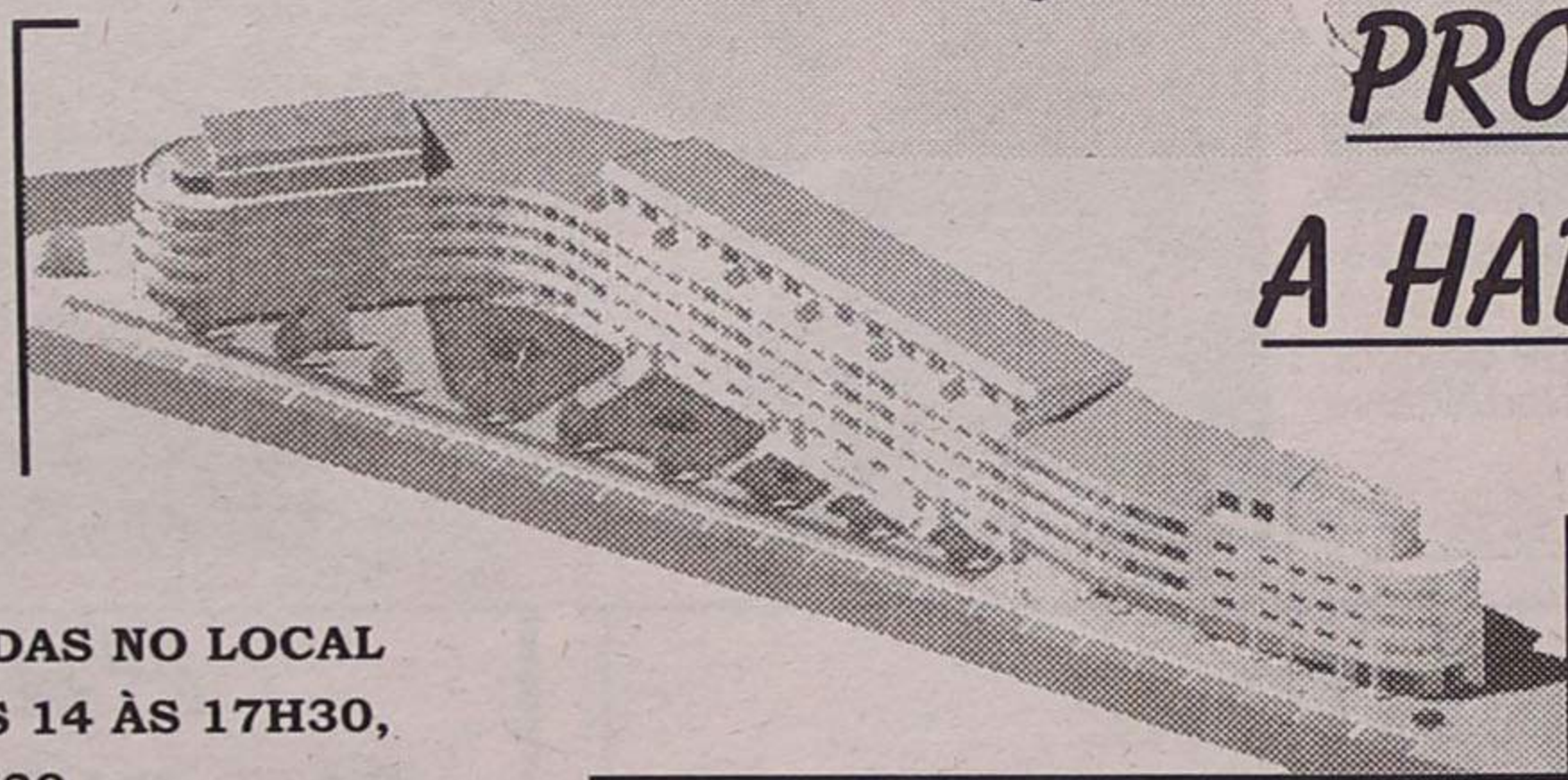

PRONTOS
A HABITAR

POR TUDO ISTO,
VALE A PENA VISITAR-NOS!
CONSTRUÍMOS A PENSAR EM SI!



LABORATÓRIOS VÍDEO

- Montagens de filmes amadores V8 - VHS - SVHS
- Fazemos mudança de sistema de cassetes vídeo de todo o mundo p/ o nosso sistema PAL e o inverso
- Recorde os seus filmes Super 8mm (bobines) passando-os para vídeo VHS

Contactos: Tel. 22 734 53 44 24 horas
Telem: 962 788 407 por dia

SPORTING CLUBE DE ESMOJÃES

Convocatória

Em conformidade com os Estatutos e Regulamento Geral Interno do Sporting Clube de Esmojães, convoco uma Assembleia Geral de Associados, para o dia 09/09/2002, às 21h30, a realizar na sede do Clube sita no Café Raul - Esmojães - Anta - 4500 Espinho, com a seguinte ORDEM DE TRABALHOS:

- 1.º - Debater a situação do Clube;
- 2.º - Eleição dos Corpos Gerentes ou Comissão Administrativa para gerir o Clube e desta forma o Sporting Clube de Esmojães, possa participar nas provas da AFPCE.

Se hora marcada não comparecer o número de sócios para haver quorum, a mesma será realizada com qualquer número de associados.

Anta, 05 de Setembro de 2002

O Presidente da Assembleia Geral,
a) Raul Alves Couto da Fonseca

ANTA - ESPINHO
 † **Carlos Pereira Belo**

Missa do 1.º Aniversário

Seus filhos, nora, genros, netos e bisnetos vêm, por este meio, participar que será celebrada missa por alma do saudoso extinto, dia 6, sexta-feira, às 8 horas, na Igreja Paroquial de Anta. Desde já agradecem a quem comparecer.



† **António de Oliveira Pardilhó**

8 Anos de Eterna Saudade

Completando-se 8 anos sobre o falecimento de *António de Oliveira Pardilhó*, serão celebradas missas em sua memória, na Igreja Matriz de Espinho.



† **António Oliveira Natário**

Missa do 27.º Aniversário

Ó Pai!
 Já lá vão 27 anos que partiste.
 No seio do Senhor
 estás concerteza
 Porque sempre com Deus
 tu bem cumpriste.

Teus filhos, Pai!
 Aqui na Terra vão andando.
 E sabes, Pai!
 Recordam-se de ti e vão chorando.

Será celebrada missa dia 7, sábado, às 19 horas, na Igreja Matriz de Espinho.

Filhos, noras, genros, netos,
 bisnetos e demais família



† **Alberto da Silva Martins**

(Faleceu em Caracas - Venezuela,
 onde ficou sepultado)

Missa do 30.º Dia

Seus irmãos, cunhados, sobrinhos e restante família vêm, por este meio, comunicar às pessoas de suas relações e amizade que será celebrada missa, por alma do seu ente querido, na próxima quinta-feira, dia 12, pelas 19 horas, na Igreja Matriz de Espinho. Desde já agradecem a todos quantos participarem na Santa Eucaristia.

Espinho, 5 de Setembro de 2002

Irmãos: *Fernanda Martins Rangel*
Júlia Martins
Armanda Martins
José Martins
Artur Martins

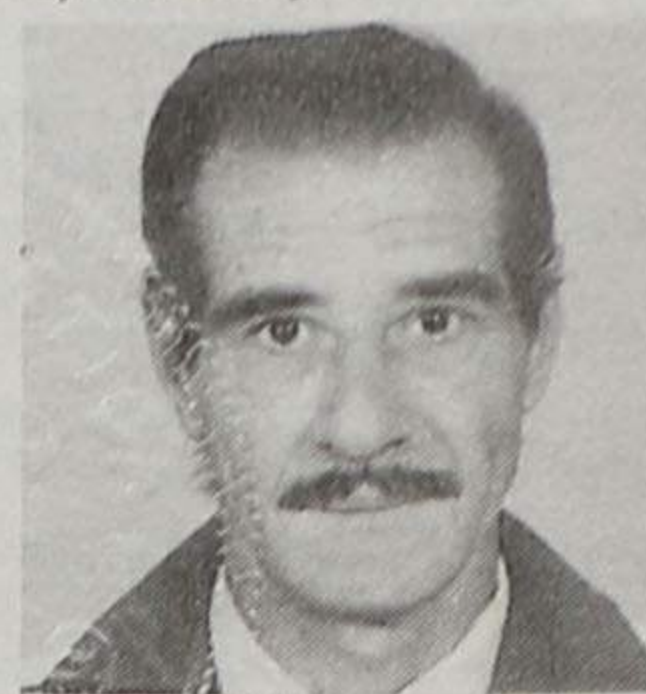

FUN. N.º SR.ª D'AJUDA, Lda. - Sancebas e Luís Alves - Rua 20, n.º 887 - Espinho - Telef. 22 734 51 29



† **Vítor Luís Gomes Ferreira**

Missa
 do 4.º Aniversário

Seus pais, esposa, filhas, irmãos, cunhadas, sobrinhos e restante família vêm, por este meio, participar que será celebrada missa por alma do saudoso extinto, dia 8, domingo, às 11 horas da manhã, na Igreja Paroquial de Silvalde.



† **José Pereira Rios**

Missa
 do 10.º Aniversário

Sua família vem, por este meio, comunicar que será celebrada missa por alma do saudoso extinto, dia 8, domingo, pelas 19 horas, na Igreja Matriz de Espinho.

Desde já agradecem a quem possa comparecer.



SILVALDE
 † **Ana Vitória Pinto Guimbra Couto**

Missa do 1.º Aniversário

Sua família vem, por este meio, comunicar que será celebrada hoje, quinta-feira, data em que completaria 60 anos de idade, missa do 1.º aniversário do falecimento do seu ente querido, às 19 horas, na Capela N.ª S.ª do Mar, em Silvalde.

Desde já agradece a quem possa comparecer.



† **Maria Henriqueta Peixoto**

Missa do 2.º Aniversário do Falecimento

Seu filho, nora, netos e demais família vêm, por este meio, comunicar, às pessoas de suas relações e amizade que será celebrada missa, por alma do seu ente querido, dia 9, segunda-feira, pelas 19 horas, na Igreja Matriz de Espinho.

Desde já agradecem a todos quantos participarem na Santa Eucaristia.

Espinho, 5 de Setembro de 2002

Américo da Silva Reuss
Albina Rosa da Silva Reuss
Carla Maria da Silva Reuss
Ana Paula da Silva Reuss
José Rui Ferreira Augusto



FUN. N.º SR.ª D'AJUDA, Lda. - Sancebas e Luís Alves - Rua 20, n.º 887 - Espinho - Telef. 22 734 51 29

**FARMÁCIAS
 DE SERVIÇO**

**Sexta (06)
 CONCEIÇÃO**

R. S. Tiago, n.º 709 - Silvalde
 Tel. 227311482;

**Sábado (07)
 TEIXEIRA**

Çtr. Com. Solverde/1 - Avenida 8
 Tel. 227340352;

**Domingo (08)
 SANTOS**

Rua 19, n.º 263 - Tel. 227340331;

**Segunda (09)
 PAIVA**

Rua 19, n.º 319 - Tel. 227340250;

**Terça (10)
 HIGIENE**

Rua 19, n.º 293 - Tel. 227340320;

**Quarta (11)
 GRANDE FARMÁCIA**

Rua 8, n.º 1025 - Tel. 227340092;

**Quinta (12)
 CONCEIÇÃO**

R. S. Tiago, n.º 709 - Silvalde
 Tel. 227311482;



† **José Sérvulo Alcobia**

Missa do 14.º Aniversário
 06/09/88 - 06/09/2002

*PARTISTE DEIXANDO A DOR
 ERAS NOVO NA IDADE
 O PREITO DO NOSSO AMOR
 É UM VIVER DE SAUDADE.*

Será realizada missa por sua alma, no dia 7, sábado, às 19 horas, na Igreja Matriz de Espinho.

Agradece-se a todas as pessoas que possam comparecer.

SUA ESPOSA
 E FAMÍLIA

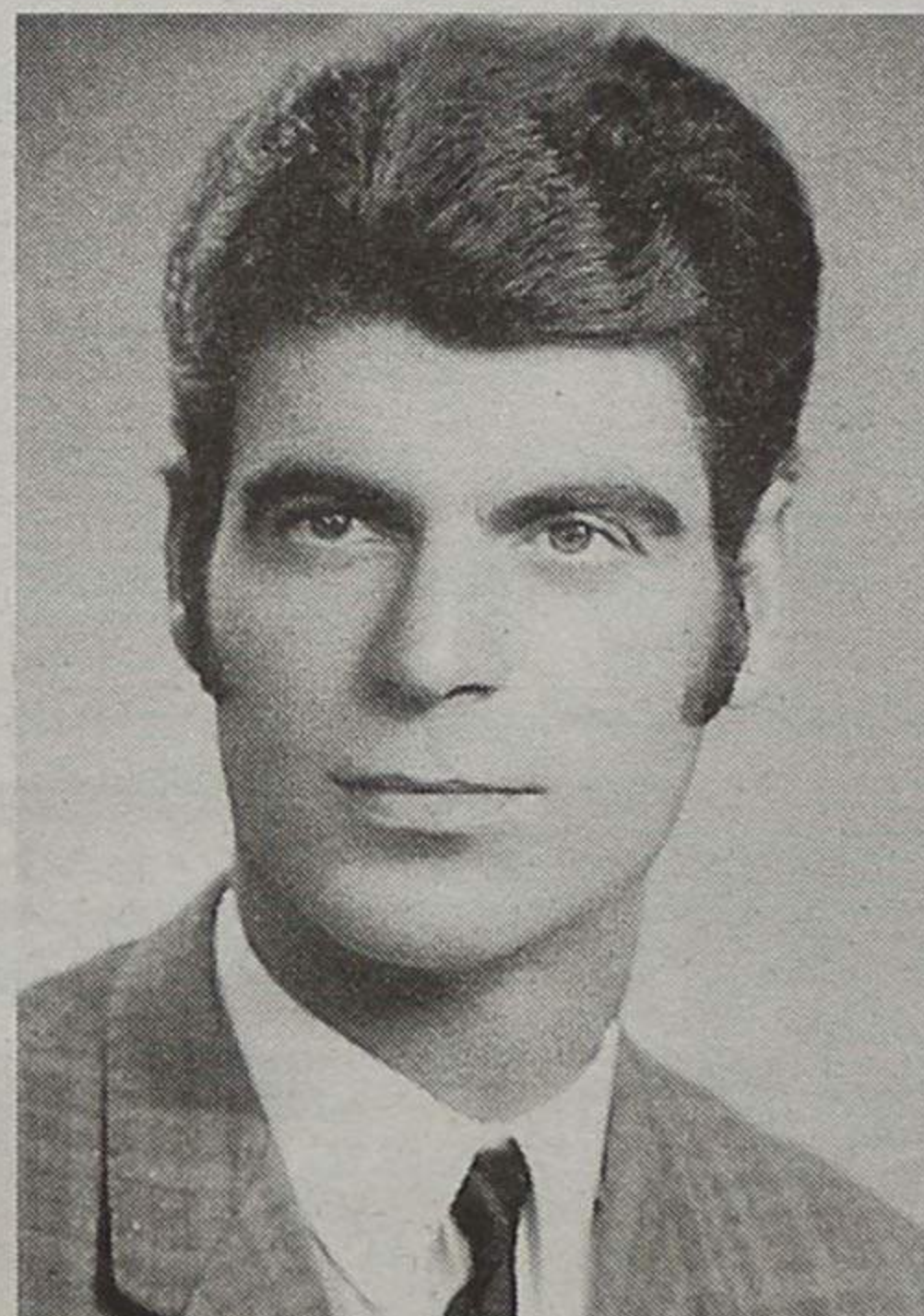

† **Joaquina Ferreira**

Agradecimento e Missas do 7.º Dia

Seus filhos, noras, genros, netos e restante família vêm, por este meio, agradecer, muito sensibilizada e reconhecidamente, às pessoas que tomaram parte no funeral do seu ente querido ou que de outro modo se associaram à sua dor. Comunicam que as missas do 7.º dia serão celebradas hoje, quinta-feira, pelas 19 horas, na Igreja Matriz de Espinho e dia 7, sábado, pelas 18 horas, na Igreja do Convento de Arouca. Desde já, e de igual modo, agradecem a todos quantos participarem nestes actos.

Espinho, 5 de Setembro de 2002

Filhos: *Raul Ferreira Gonçalves da Costa*
António Ferreira da Costa
Laurinda Ferreira Gonçalves da Costa
David Ferreira Gonçalves da Costa
Maria Celeste Gonçalves Ferreira da Costa
Leonel Ferreira da Costa
Rui Ferreira da Costa



FUN. N.º SR.ª D'AJUDA, Lda. - Sancebas e Luís Alves - Rua 20, n.º 887 - Espinho - Telef. 22 734 51 29

Pedido da Benjor aprovado em reunião de Câmara

Na última reunião da Câmara Municipal de Espinho, o Executivo aceitou um novo pedido da Benjor – Sociedade de Empreitadas Benjamin Jorge, Lda., para prorrogação dos prazos de conclusão das obras que estão a efectuar em diversas ruas do concelho e tomou conhecimento de que a candidatura de Espinho à organização do Campeonato Europeu de Esgrima, de juniores, em 2004, foi aprovada.



Adiada conclusão das obras nas ruas

Sandra Soares

Baseando-se na informação prestada pelo Departamento de Equipamentos Básicos, a Câmara deliberou por unanimidade deferir os pedidos da Benjor para prorrogação do prazo das obras que estão a seu cargo nas ruas do concelho.

A empresa tem mais 100 dias para concluir a pavimentação na Rua da Igreja, entre a Ponte de Anta e a Igreja de Anta, 90 dias para acabar a

Rua do Progresso, a EN 326 e as ruas paralelas à Avenida 32, assim como a Rua Padre Sá, em Paramos e a Rua do Monte e Árvores até à Quinta de Paramos. 120 dias foi o prazo pedido para concluir a Rua dos Combatentes entre Idanha e Guetim.

Nesta reunião o Executivo tomou conhecimento da informação da Federação Portuguesa de Esgrima, dando conta de que a candidatura de Espinho à realização do Campeonato Europeu de Esgrima – Juniores de 2004

foi aprovada por unanimidade e aclamação no congresso realizado em 30 de Junho, em Moscovo.

Quanto ao Agrupamento 1114 de S. Martinho de Anta, do Corpo Nacional de Escutas, vai receber um apoio financeiro de 750 euros para fazer face aos elevados encargos financeiros da participação de 43 dos seus elementos no XX Acampamento Nacional do Corpo Nacional de Escutas que decorreu em Santa Margarida, entre 29 de Julho e 5 de Agosto.

Sábado, no arraial dos Altos-Céus Festival de Folclore Semente

O Grupo Cultural e Recreativo Semente realiza, no próximo sábado, a sua XIV Festival de Folclore, no arraial dos Altos-Céus, com o seguinte programa:

Chegada dos grupos/ranchos ao Largo do Souto, da vila de Anta (17 horas);

Recepção aos grupos na Junta de Freguesia de Anta (17.30 horas) – devem apresentar-se dois elementos trajados e com o símbolo do Grupo (estandarte ou outro);

Jantar-convívio (19 horas);

Desfile dos grupos até ao local do Festival (21.15 horas);

Início (21.45 horas) do Festival com a actuação de: Grupo Cultural e Recreativo Semente (Anta – Espinho), Grupo de Danças e Cantares Regionais do Faralhão (Setúbal), Grupo Etnográfico de Danças e Cantares Fermêdo e Mato (Arouca),

Grupo Etnográfico de Danças e Cantares 'O Cantaréu' (Vila Real) e Rancho Folclórico dos Soutos (Leiria).

Em Silvalde (de amanhã a 2.ª feira)

Festa da Nossa Senhora das Dores

Realiza-se, entre amanhã e segunda-feira, a Festa da Nossa Senhora das Dores, em Silvalde.

Os festejos são organizados pela Comissão de Festas da Nossa Senhora das Dores, com o apoio da Junta de Freguesia de Silvalde e do comércio e da indústria silvaldenses.

Na Nave Polivalente

Feira do Associativismo adiada para Outubro

A terceira edição da Feira do Associativismo do Concelho de Espinho, prevista para a Nave Polivalente, de 18 a 22 do corrente mês, foi adiada para o período de 23 a 27 de Outubro.

Segundo uma responsável da Nave, a alteração deve-se ao facto "de muitas pessoas responsáveis pelas associações e colectividades terem estado de férias e só agora terem regressado", pelo que ontem "foram enviadas as cartas" de notificação.

Lúcio Alberto



Instituto Superior de Espinho

CANDIDATURAS

Cursos Superiores

Comunicação Empresarial
(Portaria n.º 734/2002 de 27/06)

Gestão Hoteleira

(Portaria n.º 729/2002 de 27/06)

Rua 36 n.º 297 – Apartado 443 – 4501-868 Espinho

Telf: 227322624 * Fax: 227331085

E-mail: isesp@isesp.pt

www.isesp.pt

CRIATIVIDADE
É A NOSSA
ESPECIALIDADE!

BIPAL

PROJECTA
REMODELA
DECORA
O SEU ESPAÇO

R. S. VICENTE FERRER, N.º 871

S. FÉLIX DA MARINHA

TELEFONE 22 734 09 18

FAX 22 734 87 31



AGORA TAMBÉM
A SEU DISPÔR
COM SALA
DE PETISCOS
E SNACK-BAR

Aberto: 16h00 - 19h00

Rua 16, n.º 42
ESPINHO
Telef. 22 734 03 47

CURSOS DE FLORISTA

FLORES FRESCAS

Local: Rua 29, n.º 324 - 4500 Espinho

Preço: 350,00 €

Inscrições na morada acima indicada ou pelos telef. 227323450 ou 964595179

INSCREVA-SE JÁ

Vende-se

ANDAR T3 - Usado

Perto do Hotel Solverde (Granjamar)
C/ piscina, court de ténis, cozinha equipada
e garagem

Tlms.: 96 725 47 16 - 96 864 81 95

Precisa-se

2 CABELEIREIRAS

CABELEIREIRO PENTE NOVO - PRAIA DA GRANJA
(Encerra à 2.ª-feira)

Telef. 22 762 52 96

DE
vende-se no
Quiosque
Papellaria 26
(Rua 26)

DE
vende-se no
Quiosque
Shop 109
(Av.ª 24)

Colisão de dois carros em Anta

Mulher com lesões cervicais

Uma colisão de dois veículos, na Rua Professor Dias de Afonso, em Anta, causou ferimentos cervicais graves a uma mulher de 47 anos, segundo revelaram os Bombeiros Voluntários de Espinho, que a

transportaram para o Hospital de Espinho, e posteriormente, para a unidade hospitalar da Feira.

Por outro lado, os mergulhadores dos Bombeiros Voluntários de Espinho foram requi-

sitados, no domingo, pelo Centro de Coordenação de Socorros da Feira, na sequência do afogamento de um ucraniano numa pedreira de S. João de Vêr - Lourosa.

A vítima tomava banho com outros dois ucranianos, que deram o alerta, tendo os mergulhadores espinhenses encontrado o corpo a dez metros de profundidade.

Finalmente, o registo de vários incêndios, com destaque para um na Quinta de Paramos, outro na Guimbra e ainda outro em Cassufas (onde arderam dois hectares).

Lúcio Alberto

De presumível descendente de espinhenses

Assassínio na África do Sul

Um luso-descendente nascido em Joanesburgo foi ontem assassinado na sua casa do bairro de Bassonia, na África do Sul.

Segundo ontem notícias veiculadas por um correspon-

dente de uma rádio portuguesa em serviço naquele país, Adelino Aires Marques, de 36 anos, comerciante, será descendente de espinhenses.

Segundo a sua mulher,

dois homens terão entrado na garagem e agarraram a sua filha de cinco anos. "Apontaram-me uma faca e levaram-me para a cozinha para desligar o alarme", entretanto accionado pelo marido.

"Quando eles o viram com uma caçadeira forma para ele... e eu fugi para o exterior, escondi a minha filha junto a um arbusto e chamei os vizinhos."

Entretanto, Adelino Aires Marques terá conseguido disparar, ferindo um dos assaltantes, sendo, contudo, esfaqueado.

Lúcio Alberto

Protesto já formalizado

Moradores da Rua 17 desesperados

Vários moradores da Rua 17 escreveram uma carta, datada de 1 de Julho, ao presidente da Câmara Municipal de Espinho expondo o seguinte:

"Como principais utilizadores da Rua 17, onde se situa o 'magnífico' empreendimento 'Parque Luso', suportamos com muita paciência os prejuízos que a construção nos causa. Desde o desaterro, iniciado há cerca de dois anos, que a rua se

mantinha num estado tal só a muito custo se fazia o trânsito automóvel, provocando inevitáveis estragos nas nossas viaturas.

Finalmente, há cerca de dois meses, o piso da rua foi repostado, mas surpreendentemente, os passeios que se encontram destruídos principalmente pela acção dos camiões, quer do referido empreendimento, quer das empresas que executaram as infra-estruturas, ficaram exactamente na mesma, com



guias desalinhas e partidas, piso praticamente inexistente, e muito lixo, entulho, e erva a crescer.

Assim, o que solicitamos à

Câmara é que sejam executados os passeios com guias novas em pedra, tal como estão a ser executados em toda a zona envolvente, pois pensamos ter

os mesmos direitos que os outros cidadãos."

Entretanto, alguns moradores queixam-se que aquando das obras na via pública, "ficá-

mos, por vezes, sem água, para tomar banho ou para cozinhar."

Lúcio Alberto

SOALTER - Construções Sousa & Alves, Lda.

RUA 14, N.º 923 - ESPINHO • TLM. 919690655 - 917073129 • TLF. 227318768 • FAX 227318767

EDIFÍCIO LAPA PARK I - S. PAIO DE OLEIROS



ÚLTIMOS T3 prontos a habitar c/ garagem individual, arrumos, pré-aquecimento, vídeo porteiro, elevador, cozinhas dinamarquesas, gás canalizado, saneamento básico e TV por Cabo. Excelente localização a 3 minutos da praia e com vistas de mar.

EDIFÍCIO OCEANUS - RUA 14 - ESPINHO

T4 DÚPLEX e T3 de luxo c/ grandes áreas

Aluga-se LOJA c/ 160 m2 + terraço



FEDESPAB - Fundação de Ensino e Desenvolvimento de Paços de Brandão

Formação Profissional para Activos Empregados

Gestão de Resíduos Industriais - 120 horas

. Activos Empregados
. 9º Ano

Especialização em Gestão da Qualidade - 144 horas

. Activos Empregados
. Bacharéis e Licenciados

Fiscalidade - 90 horas

. Activos Empregados
. Bacharéis e Licenciados

Comércio Electrónico e Internet - 210 horas

. Activos Empregados
. 9º Ano

Higiene e Segurança no Trabalho - 90 horas

. Activos Empregados
. 9º Ano

Formação Profissional para Desempregados

Criação e Gestão de Negócios - 935 horas

. Desempregados
. 9º Ano

Cursos com início em Setembro de 2002



ISPAB

Instituto Superior de Paços de Brandão

Informações e Inscrições:

Gab. Relações Públicas do ISPAB
Tel./Fax.: 227453057



(Domingo) Dia Internacional da Alfabetização

"Aprender, sempre!"

A Unesco (a Agência da ONU para a Educação) decretou, em 1965, o 8 de Setembro como Dia Internacional da Alfabetização.

Passando por todo um historial com vários Tratados sobre Educação de Adultos, a Cimeira Mundial sobre Desenvolvimento Social (Copenhaga 1995) fixa o ano de 2015 como a data limite para a concretização de uma Educação Básica e Universal para todos os países e toda a população da terra, jovem e adulta.

A propósito desta efeméride, a orientadora do Ensino Recorrente e Extra-Escolar de Espinho reflecte o seguinte:

"Hoje, o cidadão sente a necessidade de aprender ao longo de toda a vida para sobreviver, para ser uma pessoa participante e activa, para profissionalmente poder progredir e, sobretudo, para aprofundar o conhecimento de si próprio e desse modo poder interpretar o progresso do mundo e criar sentido para a sua própria vida. Isto pas-

sa, naturalmente, por uma sensibilização muito ampla e delicada, nomeadamente dirigida às pessoas que saíram precocemente da escola.

Não é, pois, possível pensar a sociedade sem escola, por muito que as pessoas a ataquem e digam mal dela.

Deveríamos continuar a investir cada vez mais nos adultos, em todos os adultos, porque melhor e mais educação e formação de adultos, melhora, facilita e potencia a aprendizagem dos jovens.

Para tal, temos de partir de dois princípios fundamentais: todos os adultos são portadores de competências; estas são sempre insuficientes. O nosso papel educativo é portanto o de reconhecer e validar, mas também o de valorizar todas as competências de cidadania. Só assim a educação e formação de adultos faz verdadeiramente sentido.

Estas, educação e formação, devem servir para a realização/concretização dos direitos sociais de todos

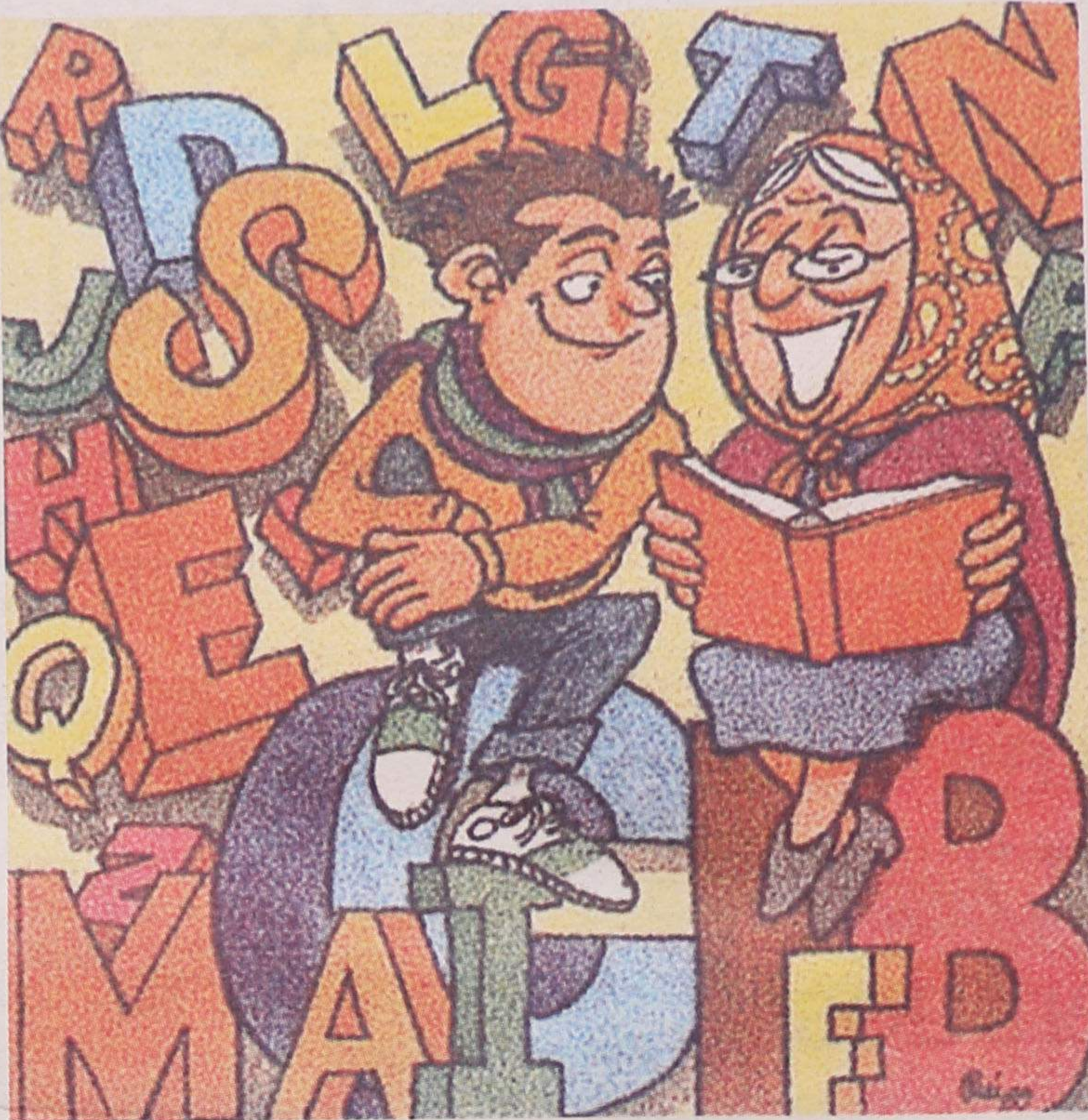

os adultos e, portanto, exige uma repartição mais justa dos recursos educativos, materiais, culturais e maior

justiça social. Estas finalidades só se atingem abrindo e incentivando este ensino à participação dos adul-

tos, tanto nos seus processos de formação como nos esquemas de organização." A coordenadora conce-

lha; Maria Julieta Pereira de Pinho Ferreira, aproveita o assinalamento do Dia Internacional da Alfabetização ainda para realçar:

"Nos nossos cursos que funcionam ao longo do concelho de Espinho, homens e mulheres descobriram que tinham muitas coisas dentro de si que estavam adormecidas. Desbravaram novos saberes e conquistaram uma auto-estima perdida nos meandros da vida.

Estas pessoas tornaram-se certamente mais felizes, perderam medos, compreenderam-se melhor a si mesmas, passaram a conseguir expressar-se e perderam o medo da argumentação. E hoje, passados poucos dias das aulas terminarem, guardam saudades dos momentos em que se sentiam bem em conjunto, em que aprenderam a espantar a solidão, ganharam amigas (os) e sentem-se menos sós.

Entendemos que todas as sociedades, famílias, grupos e comunidade, sabem que quanto maior é o nível de educação e formação da sua população, maiores são os índices de escolarização e de qualificação e menores os índices de insucesso e de exclusão escolar/social porque também aqui o 'princípio de Mateus' tem sentido - *Aprende e desenvolve-se mais e melhor quem mais sabe e desenvolvido é.*"

EM LOCAL PRIVILEGIADO DA CIDADE DE ESPINHO

AVENIDA 32

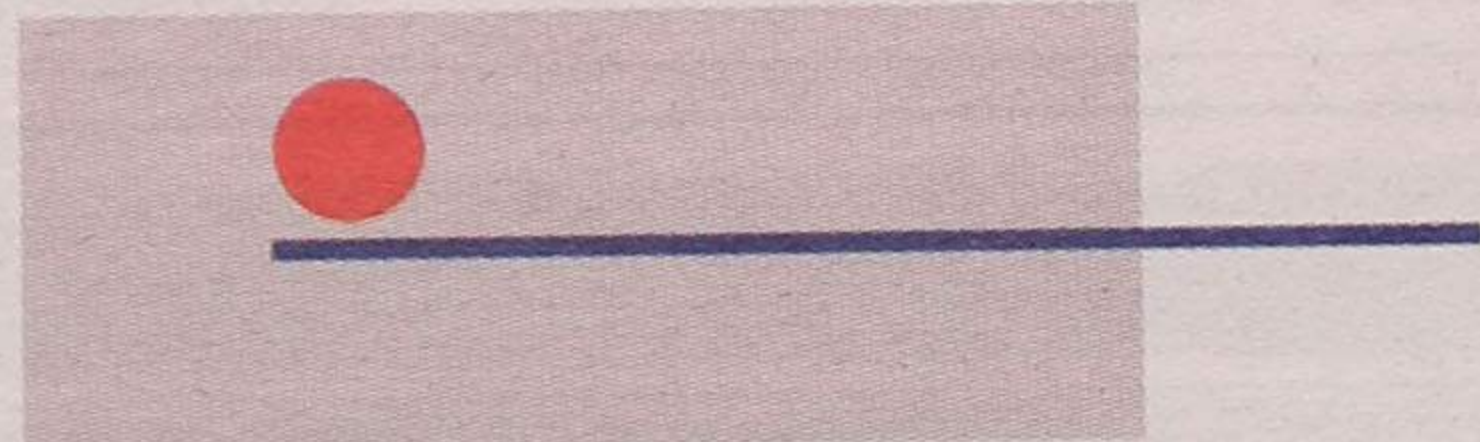

LINHA D'AGUA

T-2 T-3 Duplex

ACABAMENTOS DE QUALIDADE



Stand de Vendas no Local • Tel.: 96.451 6030

AV. DA PRAIA - N.º 2192 - ESMORIZ • TEL. 256 755 657

e-mail: paulo_pereira@cordex.com

FAÇA A SUA SIMULAÇÃO DE CRÉDITO À HABITAÇÃO EM www.apt-imobiliario.com

- **OVAR - Centro - Vende-se** — Terreno c/ projecto aprovado p/ 20 fracções
- **PORTO - Aluga-se** — T1 ao Mercado do Bom Sucesso (juto ao Shopping Cidade do Porto)
- **PORTO - Vende-se** — Casa antiga c/ logradouro — P/ restauro — Óptima localização