



Abertura
para Sul
em Outubro
e para Norte
em Novembro

páginas 12 e 13

Auto-estrada (Espinho-Porto) a pagar (45 cêntimos)



Para cerca de cem famílias

Construção
de habitação social
na Ponte de Anta

página 3

Nomeado ontem

Luís Montenegro
na Subcomissão
da Administração Interna

página 23

Iniciativa da Câmara

Quim Barreiros
anima (sábado)
idosos na Nave

página 23

Em Paramos, na EN 109

Nenhum ferido
em aparatoso
acidente

página 23

Primeiro aeródromo civil do Norte

Aviões pousam
em Paramos
há 71 anos

página 9

No Dia Europeu Sem Carros

Até o presidente
da Câmara
andou de bicicleta!

página 2



Câmara e população aderem Um domingo sem carros pelo... (nosso) ambiente!

Um vasto conjunto de iniciativas animou a Semana da Mobilidade e, principalmente, no domingo, o Dia Europeu Sem Carros, ao qual a Câmara Municipal aderiu pela primeira vez.

Lúcio Alberto (texto)
Vítor Lancha (fotos)

Os espinhenses aproveitaram para passearem tranquilamente, no domingo, em algumas artérias normalmente afectadas pelo trânsito e que, temporariamente, forma transformadas em ruas e avenidas de convívio pedonal e velocipedico também, com alguns figuras públicas e muitos anónimos a pedalarem em ritmo de passeio.

Entretanto, um rol de actividades culturais, desportivas e recreativas animou a população, sensibilizando-a igualmente para a mensagem da preservação ambiental que urge encetar e desenvolver, visando a melhor e possível qualidade de vida.

Assim, núcleos associativos e instituições de diversificado carácter contribuíram na vertente lúdica da programação, como documentam, por exemplo, as imagens de ambas as corporações dos bombeiros voluntários (através de exercícios de simulacro de incêndio, de salvamento e desencarceramento).

Os Bombeiros Voluntários Espinhenses exibiram as suas relíquias de viaturas antigas, num processo de constatação

do desenvolvimento entre o passado e o presente, enquanto os Bombeiros Voluntários de Espinho aproveitaram a oportunidade para a apresentação de um novo equipamento de água atomizada (na extinção de um incêndio numa viatura).

Referência ainda para o 'contacto' da PSP com os cidadãos, numa exibição de um grupo especializado de cães treinados para a segurança pública.

Manuel Rocha:
"Espinho terá estacionamento suficiente"

O vereador do Ambiente recorda que "esta iniciativa realizou-se pela primeira vez em Espinho, mas é o terceiro ano que acontece na Europa", para destacar que "a adesão das pessoas no concelho ultrapassou, de longe, as nossas expectativas. É evidente que houve bastante divulgação das acções e aderimos à Semana Europeia da Mobilidade o que também facilitou, habituando as pessoas à ideia de que no domingo teriam um corte de trânsito."

Manuel Rocha assegura que "quem falou comigo apoio esta iniciativa, porque todos acham que andamos a fazer mal ao Planeta e que devemos fazer alguma coisa. Um dia em 365, se calhar, não é suficiente, mas serve para reflectirmos."

Esta descentralização de iniciativas poderá incentivar a ocorrência de outras, ao longo do ano, em prol do ambiente?

"É evidente que sim. Com a experiência que tivemos, com a enorme quantidade de colectividades que se disponibilizaram a ajudar, ocorreu-nos que poderíamos fazer outros dias. Está na nossa perspectiva fazer uma coisa idêntica sem ser no Dia Europeu; noutras alturas para tentar devolver às pessoas aquilo que sempre foi delas. O carro ocupou o espaço das pessoas."

A Câmara está a imple-

mentar espaços para estacionamento. Há parques que não são pagos, mas as pessoas quase tentam ir com os carros até à praia, à loja... Não faltará um circuito de transportes em Espinho?

"Quando conseguirmos arranjar o espaço da feira para permitir estacionamentos e construir um ou outro parque que está idealizado, Espinho ficará com estacionamento suficiente, embora à segunda-feira não possamos falar dessa maneira. Nunca poderemos programar um coisa para algo como a feira de Espinho. Nesse dia há sempre problemas. Em relação aos transportes públicos, Espinho (cidade) tem à sua disposição, e a pé, tudo aquilo de que necessita (supermercado, cinema, café, etc.). Uma rede de transportes numa área tão pequena como a cidade, penso que não se justifica. Numa perspectiva de concelho, penso que já vai havendo transportes que cobrem as freguesias e que penso que são suficientes."

Manuela Aguiar:
"Falta uma rede de transportes no concelho"

Manuela Aguiar defende, por seu turno, "a criação de uma rede de transportes no concelho, porque há efectivamente um grande desequilíbrio nessa matéria", na medida em que "quem vive na cidade e principalmente na área urbana, como eu resido, entre a linha férrea e a zona comercial, tem obviamente mais vantagem do que qualquer outro cidadão das restantes freguesias do concelho."

A deputada eleita pelo PSD (no círculo da emigração) considera, por outro lado, que "é inadmissível que um cidadão que se queira deslocar, por exemplo, à Nave Polivalente, para assistir a qualquer evento que ali ocorra, não tenha à sua disposição qualquer transporte público colectivo. Não há uma carreira de autocarros... Ou vai de carro, se tiver, ou de táxi! Isto para não falar de quem precisa de se deslocar de Guetim, de Silvalde ou de Paramos para o centro do concelho e apenas tenha a possibilidade de utilizar pouquíssimas alternativas e apenas em alguns horários."

Enfim, na sua óptica, "fala uma rede de transportes que sirva a população do concelho e todos aqueles que nele trabalham ou que por qualquer motivo o visitam, como, por exemplo, quando alguém vem a Espinho de comboio com o intuito de ir à Nave..."



Semanário Registado na Direcção-Geral de Comunicação Social sob o n.º 100594

Fundado em 27/Março/1932

PROPRIEDADE - EMPES - Empresa de Publicidade de Espinho, Lda.
Matriculada na Conservatória do Registo Comercial de Espinho sob o n.º 59, folhas 30 do livro C-1
Capital Social: 5.200,00 Euros
Contribuinte: 500 095 540

Administração
Fernando Cunha (gerente)
Joaquim Vasconcelos (gerente)

Detentores com mais de 10% do capital
Solverde - Soc. de Investimentos Turísticos da Costa Verde, Lda.

Direcção
Lúcio Alberto
Email - lucio.alberto@mail.telepac.pt

Redacção
Manuel Proença
Sandra Soares

Colaboradores
Abreu Cepêda; Adérito Santos; Alberto Monteiro; António Duarte Estêvão; António Regedor; Carlos Campos (Suíça); Carlos Salvador; Dagmar Lourenço (Brasil); Jorge Madureira; José António Ribeiro; José Curral; José Domingues; Luís Madureira; Manuel Sancebas; Maria Fernanda Barroca; Maria Helena Vasconcelos; Mário Frota; Napoleão Guerra; Paulo Costa e Vítor Lancha.

Departamento de Produção
António Guerra

Publicidade
Joaquim Natário

Secretaria de Administração e Redacção
Cristina Fonseca e Fernanda Oliveira

Serviços Administrativos e Publicidade
Av.º 8, 456 - 1.º andar - Sala R
Ap. 39 - 4501-853 ESPINHO Codex
Telef. / Fax: 22 734 15 25
Email-empes@mail.telepac.pt

Departamento de Redacção
Av.º 8, 456 - 1.º andar - Sala H
Ap. 39 - 4501-853 ESPINHO Codex
Telef. / Fax: 22 734 15 25
Email-defesadeespinho@mail.telepac.pt

Impressão
NAVEPRINTER - Indústria Gráfica do Norte, SA - E.N. 14 (km 7,05)
Apartado 121 - 4471 MAIA Codex

Tiragem média
4.000 exemplares

Depósito Legal n.º 1604/83

Os textos (e ilustrações) de Opinião publicados nesta edição são da inteira responsabilidade dos seus autores, não vinculando, directa ou indirectamente, o cariz editorial e informativo deste jornal.

Para cerca de cem famílias

Construção de habitação social na Ponte de Anta

A freguesia de Anta foi contemplada com a construção de (cinco) blocos habitacionais – cerca de cem fogos –, tendo já sido formalizada a adjudicação da empreitada, num investimento de quatro milhões e quatrocentos mil euros, "ao abrigo do PER, mas com grande esforço da Câmara Municipal de Espinho."

Lúcio Alberto (texto)
Vitor Lancha (foto)

Na manhã de segunda-feira, o presidente da Câmara Municipal de Espinho (acompanhado pelo vereador Rolando de Sousa) rubricou o auto de consignação da empreitada de construção (provavelmente já a partir de Outubro) de blocos de habitação e comércio (e respectivos arranjos exteriores), na zona da Ponte de Anta Ferseque, adjudicada à Ferseque – Sociedade de Construções e Comércio.

"Estamos a adjudicar mais uma obra de construção de muitas dezenas de fogos de habitação social que com certeza irão ajudar muitas famílias de Espinho a terem uma vida mais digna e, portanto, mais saudável", frisou, a propósito, José Mota.



O autarca aproveitou a circunstância para salientar que "temos construído, ao longo dos anos, habitação social e sempre procurando construir em boas condições, porque entendemos que o desenvolvimento de um concelho deve ser feito de uma forma harmoniosa."

"Daí as inúmeras obras já concluídas e aquelas que estão neste momento a iniciarem e muitas outras que daqui a algum tempo acabarão também por dar os primeiros passos...", observou José Mota, para definir que "nós pretendemos investir diversificando", assegurando que "nunca descaramos o aspecto social aos mais diversos níveis e,

nomeadamente, ao nível da habitação social."

De tal modo que "este (o relativo a Anta) não é o único processo em curso. Está a decorrer o de Guetim e o de Silvalde, que sofreu um pequeno atraso devido ao facto da empresa, que numa primeira fase ganhou o concurso para a obra, ter tido dificuldades, o que nos levou a fazer um novo concurso e a desenvolver o processo."

Neste pressuposto, destacou que "trabalhamos o bem e o mais rapidamente possível, mas quando nos surgem problemas que não nos dizem respeito directamente, obviamente que temos dificuldades em controlar essas situações. Con-

tudo, lá para os primeiros meses do próximo ano ou talvez até ao fim deste ano, mais cerca de cem habitações terão as suas obras iniciadas."

Outro processo, "que não é propriamente de habitação social, mas sim no âmbito dos custos controlados", é o de Paramos, na Quinta da Lomba, "e que vai avançar dentro de pouco tempo, por fase, e que vai contribuir, como os outros, para a melhoria da habitação no concelho de Espinho."

São cerca de 200 habitações que serão construídas na Quinta da Lomba, em Paramos.

"Como se vê há por parte desta Câmara Municipal um grande esforço de se ir resol-

Ausência notada Napoleão Guerra indisposto

Uma indisposição, que o afectou ao longo da noite de domingo para segunda-feira, debilitou o presidente da Junta de Freguesia de Anta, impedindo-o de assistir, segunda-feira de manhã, à formalização do auto de consignação assumido pela Câmara Municipal e a empresa à qual foi adjudicada a empreitada da construção de novos blocos de habitação social na Ponte de Anta.

"Fazendo um esforço", Napoleão Guerra chegaria, no entanto, a tempo de participar numa curta reunião de trabalho entre os presidentes das Juntas de Freguesia e da Edilidade.

Lúcio Alberto

vido todos estes problemas, que são complicados e que nos preocupam", afirmou o edil para deixar aos espinhenses uma garantia:

"Nós vamos continuar a trabalhar para que cada vez menos pessoas vivam em condições desapropriadas. É evidente que o problema da habitação não é fácil. À medida que se vão resolvendo os problemas existentes, outros problemas vão surgindo. É natural que surjam de vez em quando alguns abusos. Mas nós estamos atentos para procurar evitar esse tipo de situações. O nosso esforço é para que haja mais qualidade de vida. E é isso que vai acontecer em Anta, em Guetim, em Silvalde e em Paramos."

CORREIO DO LEITOR

Meu caro

Carlos Alberto Silva:

A última vez que nos falamos, se a memória me não atraiçoa tratavas-me afavelmente por tu e até por amigo, aliás como sempre o fizeste. Foi durante uma reunião da Comissão Política do PS, onde nos sentamos os dois, eu por eleição, tu por inerência. Lembro-me que critiquei abertamente e em sede própria o teu comportamento pouco solidário e desleal para com os membros do PS na Assembleia Municipal.

Agora refugias-te num distante Dr. José Luís Peralta.

Compreendo bem esta tua dupla personalidade, que te leva a seres e não seres ao mesmo tempo (neste caso meu amigo). Acredita que apesar de compreender não tenho qualquer culpa, e bem preferia que desta vez não tivesse sido eu a sair em sorte, nos teus conhecidos 'ódios de estimação'.

Assumes-te (enfias a carapuça), como "um dos três ou quatro contestatários com ódios de estimação". Mais uma vez não

tenho culpa, como não tenho culpa dos teus comportamentos, nem dos teus devaneios de perseguição.

Tens sagacidade e inteligência para saberes que não me cabia a mim escolher o tema das perguntas, nem as questões que levantas me foram colocadas pelo entrevistador. Rebuscas essa questão apenas e só por má fé, num exercício exorcista das tuas frustrações e ódios.

Sabes também que os contestatários (assumes-te na qualidade de um deles), que pelos vistos identificas melhor que eu, mentem deliberadamente quando, por exemplo, dizem que não foi publicado o anúncio da consulta pública (foi publicado, por exemplo, no JN de 02/03/2001 – n.º 274), voltam a mentir deliberadamente ao afirmar que quando a actual direcção do Sporting Clube de Espinho tomou posse não havia qualquer passivo (e refiro-me à posse do Sr. Fernando Rocha). Os processos em tribunal, as penhoras que evitamos, o Plano Mateus por IVA que nunca foi lançado, os adiantamentos da Solverde e da Televisão são testemunhos do que afirmo. Saberás melhor do que eu porque é que nunca a comunicação social o escreveu, saberás também, melhor do que eu porque é que mesmo quando o afirmei e foi difundido pela Lusa a imprensa o ignorou,

publicando apenas a versão que, neste caso, vos interessa.

Vens agora dizer que terei muito que contar...

Não queremos (nós, Direcção) escamotear os nossos erros. Cometemos erros de gestão, como naturalmente não concordamos com alguns dos procedimentos dos que nos antecederam, mas talvez por sabermos que é sempre difícil a decisão e não sabemos o que teríamos feito nas mesmas circunstâncias, aceitamos e fomos solidários.

Tu nunca decidiste nem nunca te doeu a decisão, apenas opinas, tu continuas teimosamente a exorcizar as tuas frustrações no rabisco dos teus desenhos e na raiva da tua prosa. Tudo isso sou capaz de compreender, mas repito-te, não sou culpado.

Talvez que no embotamento das tuas emoções e dos teus sentimentos não percebas o que me foi na alma quando vi que teria de explicar, um dia, às minhas filhas quem foi Alves dos Reis (e a propósito devo-te dizer que o admiro, na sua inteligência e sagacidade).

Dir-te-ei, muito sinceramente, que sem querer fui ao canto mais recôndito do mais puro e vernáculo calão que conheço, daquele capaz de fazer corar qualquer vareira (com todo o carinho que lhes dedico) e não encontrei expressão para

te atribuir.

Sou capaz até de te perdoar a dor da amputação da nossa amizade. Mas a alusão malévola a Alves dos Reis, nunca...

E tomei duas decisões que são irrevogáveis: Auto suspendendo as minhas funções de dirigente do PS até que os órgãos próprios definam com clareza onde está a nossa seriedade, a nossa lealdade e a nossa solidariedade..., e isto porque não sou mais capaz de as partilhar contigo.

Quanto ao resto apenas te afirmo que levarei até às últimas consequências as ofensas que me dirigiste.

Sem amizade, sem consideração e mesmo sem qualquer respeito,

Apenas eu...

(Obviamente não responderei a qualquer comentário, os nossos interlocutores serão, necessariamente, outros.)

José Luís Peralta
(vice-presidente do Sporting Clube de Espinho)

NR – Por lapso técnico, na carta assinada por Carlos Alberto Silva, em algumas situações em vez de Peralta lia-se Pereira. Apenas e só uma falha técnica, da qual nos penitenciamos.

SOALTER - Construções Sousa & Alves, Lda.

Rua 14, n.º 923 r/c - Espinho • Tlm.: 919690655 - 917073129 • Fax: 227318767

Compra, venda e permutas de propriedades

TEMOS O SEU ANDAR PRONTO A HABITAR

DR. ILÍDIO SANTOS

MÉDICO DENTISTA

Consultórios:

— Rua 16 (Esquina Rua 19), n.º 545-1.º Dt.º - Espinho - Telef. 22 734 29 31
— Rua Júlio Dinis, 748 - 4.º Esq.º - Sala 413 - Porto - Telef. 22 600 71 75
— R. Manuel Alves de Sá, 15 G - 4400-494 V.N. Gaia - Telef. 22 711 86 61 / 22 711 86 42

Implantes
Ortodontia Fixa
Prótese Fixa

Acordos com:
SAMS/QUADROS
ACASA * CGD
ADSE * PSP

T1 ESPINHO

Usado, 55 m2 de área coberta,
garagem, orientação poente.
Preço acessível.

AMI 1817

22 732 1920 / 96 611 6732

PCP de Espinho

Plenário

A Comissão Concelhia de Espinho do PCP convocou todos os seus militantes para uma Assembleia Plenária, a realizar nos dias 4 e 11 de Outubro, pelas 21.30 horas, no Centro de Trabalho, na Rua 8.

Da ordem de trabalhos consta apenas um ponto: discussão do projecto de resolução a apresentar no encontro nacional do PCP sobre a acção e a organização do partido nas empresas e locais de trabalho.

No distrito

Iniciativas

O Conselho Empresarial do Centro/Câmara de Comércio e Indústria do Centro e a AIDA - Associação Industrial do Distrito de Aveiro - apresentaram anteontem, no Centro Cultural e de Congressos de Aveiro, a ExpoCentro (a primeira feira empresarial da Região Centro) e o IV Congresso dos Empresários do Centro, ambos em Outubro, na cidade de Aveiro.

No dia 12 de Outubro

Convívio anual dos antigos alunos do Colégio de S. Luís

A confraternização anual dos antigos alunos do Colégio de S. Luís terá lugar no próximo dia 12 de Outubro, com o seguinte

programa:
10 horas - Eucaristia de sufrágio pelos directores, professores, colaboradores do Co-

légio e colegas já falecidos, na Capela de Nossa Senhora d' Ajuda, seguida de romagem ao Cemitério Municipal de Espinho.

12 horas - Assembleia Geral Eleitoral, na sala Costa Verde, no Hotel PraiaGolfe.

12.30 horas - Assembleia Geral Extraordinária, durante a qual será prestada homenagem, a título póstumo, ao director do Colégio de S. Luís, Dr. António Nunes das Neves.

13 horas - Almoço-buffet de confraternização, no Hotel PraiaGolfe.

Assembleia Geral Eleitoral

A Assembleia Geral reunirá no próximo dia 12 de Outubro, para proceder à eleição dos órgãos sociais para o biênio Outubro 2002/Outubro 2004.

"Todo o sócio tem direito a eleger e ser eleito para os órgãos sociais" (ponto 1 do Art.º 13º dos Estatutos da Associa-

ção). Será que não há um grupo de onze associados, jovens de espírito e idade e dinâmicos, que estejam disponíveis para orientar, durante os próximos anos, o destino da nossa Associação?" A Mesa da Assembleia Geral aguardará, até ao próximo dia 4 de Outubro, pelas listas de associados que pretendam candidatar-se.

Homenagem a António Nunes das Neves

Na impossibilidade de ser colocada uma lápide na sepultura, conforme aconteceu com os restantes directores, os corpos gerentes da Associação dos Antigos Alunos do Colégio de S. Luís decidiram convocar uma Assembleia Geral Extraordinária, durante a qual será prestada homenagem ao Dr. António Nunes, pela Associação dos Antigos Alunos do Colégio de S. Luís.

"Foram convidados a estarem presentes os filhos: Irmã

Teresa do Menino Jesus (Maria Otilia Rodrigues Neves) e António Joaquim Rodrigues Neves."

Almoço de convívio e quotas anuais

A inscrição para o almoço-buffet deverá ser feita utilizando o 'verbete da inscrição', que foi endereçado aos associados, o qual deverá ser remetido para a sede da Associação ou entregue na Casa Vito - Rua 19, n.º 242, 4500-255 Espinho - até ao próximo dia 30, impreterivelmente, juntamente com o respectivo valor.

"O preço por pessoa é de 33 euros."

Entretanto, a actual Direcção da Associação dos Antigos Alunos do Colégio de S. Luís 'recorda' aos associados que "o pagamento das quotas anuais", cujo valor se mantém em 15 euros.

"Se ainda não é sócio... não seria altura de se inscrever?"

OPINIÃO • PONTOS DE VISTA • Maria Fernanda Barroca

O 'progresso' do nosso mundo rural

Não vou falar, como é óbvio, no saneamento básico, na distribuição de água ao domicílio, na comodidade das habitações ou na rede de luz eléctrica, como sinais de progresso do nosso mundo rural. Não. Vou-me referir a outro tipo de progresso.

Não deve haver aldeia ou vila por muito atrasada que seja que não tenha a sua discoteca nisto consiste o dito 'progresso'.

Antigamente, por exemplo, ao domingo, ia-se à missa de manhã e depois era um tempo de amena cavaqueira, entre parentes, conhecidos e amigos. De tarde os mais velhos reuniam-se para jogar o dominó, o bilhar, as cartas, etc.,

enquanto os mais novos jogavam o tradicional jogo da malha. À semana, depois de uma pesada jornada laboral o que apetecia era passar pelo barbeiro ou pela farmácia para saber as últimas novidades - eram o 'telejornal' lá do sitio - e depois recolher a casa para ceiar e descansar. É verdade que alguns se perdiam pelas tabernas e já atinavam mal com o caminho para casa.

E agora? O ponto obrigatório de reunião da gente nova é a discoteca, mesmo à semana. Aos fins de semana, nem é bom falar - começam às horas que já deviam estar a dormir e deitam-se quando os outros já se levantaram e o sol já vai alto. Nas referidas discotecas não vislumbro nada de

bom: é o som estridente que não deixa conversar, mas berrar uns com os outros; as luzes alucinantes que apagam e acendem em cores variadas; mas é sobretudo o consumo generalizado de bebidas altamente alcoólicas, com misturas verdadeiramente explosivas.

Para piorar mais as coisas em muitos desses lugares trafica-se e consome-se droga, cujos efeitos maléficos são potenciados pelo álcool.

Agora a moda recai muito lamentavelmente nos comprimidos de fabricados quimicamente que são mais baratos, mas altamente perigosos, podendo chegar a ser mortais. É o caso do 'ecstasy'. Este proporciona um tal vigor que quem o consome pode estar uma noite inteira no 'abana capaceté', sem sentir fadiga. Provoca imensa sede e se o indivíduo não beber pode morrer. Assim, empresários de discotecas, sem escrúpulos, fecham as torneiras das

casas de banho para obrigar ao consumo de água engarrafada que custa bom dinheiro.

Como se isso não bastasse um 'cérebro iluminado' descobriu um produto que torna o 'ecstasy' ainda muito mais perigoso.

Ultimamente foi aprendida uma enorme quantidade desses comprimidos entre nós. E se fossem para o mercado consumidor? Quantos prejuízos podiam causar à saúde dos mais jovens?

Faço um apelo às autoridades deste país. Não descansem enquanto não deitarem a mão, não ao pequeno traficante ou ao fraco consumidor, mas aos que vivem do negócio, não sendo, muitas vezes, consumidores pois só lhes interessa o lucro e não olham a meios para chegar aos fins. Se assim não for estamos a destruir a nossa maior riqueza - uma juventude saudável.

SOALTER - Construções Sousa & Alves, Lda.

RUA 14, N.º 923 - ESPINHO • TLM. 919690655 - 917073129 • TLF. 227318768 • FAX 227318767

EDIFÍCIO LAPA PARK I - S. PAIO DE OLEIROS



ÚLTIMOS T3 prontos a habitar c/ garagem individual, arrumos, pré-aquecimento, vídeo porteiro, elevador, cozinhas dinamarquesas, gás canalizado, saneamento básico e TV por Cabo. Excelente localização a 3 minutos da praia e com vistas de mar.

EDIFÍCIO OCEANUS - RUA 14 - ESPINHO

T4 DÚPLEX e T3 de luxo c/ grandes áreas

Aluga-se LOJA c/ 160 m2 + terraço

SANTA CASA DA MISERICÓRDIA DE ESPINHO

Edital

Assembleia Geral Ordinária

São convocados, nos termos do artigo 31.º do Compromisso na sua vigente redacção, os Irmãos da SANTA CASA DA MISERICÓRDIA DE ESPINHO, para a Assembleia Geral Ordinária que terá lugar no próximo dia 12 de Outubro, pelas 10 horas no Auditório do Lar de Idosos, situado em Pedregais - Anta - Espinho, com a seguinte ORDEM DE TRABALHOS:

- a) Aprovação do orçamento e plano de acção para o ano de 2003;
- b) Autorização para a Mesa Administrativa proceder à venda de imóveis da Instituição;
- c) Outros assuntos de interesse para a Instituição.

Nota: A Assembleia Geral iniciará os trabalhos uma hora depois, deliberando com os Irmãos presentes, se à hora designada para o início não estiver presente a maioria dos Irmãos inscritos, conforme determina o artigo 29.º do Compromisso nos termos Estatutários.

Esta convocatória é tornada pública por anúncios em dois jornais e editais afixados na sede e outros locais de acesso público.

Espinho, 20 de Setembro de 2002

O Presidente da Assembleia Geral,
a) Eng.º Edgar Alves Ferreira



**ASSEMBLEIA DE FREGUESIA DE ANTA
CONCELHO DE ESPINHO**

Edital

GUILHERMINO PEDRO DE SOUSA PEREIRA, Presidente da Assembleia de Freguesia da Vila de Anta, faz saber que, em conformidade com o n.º 1, alínea a) do artigo 14.º da Lei n.º 169/99, de 18 de Setembro, realizar-se-á, no próximo dia 02 de Outubro, pelas 21.30 horas, no Salão Nobre da Junta de Freguesia, a 3.ª Sessão Ordinária desta Assembleia, com a seguinte

ORDEM DE TRABALHOS:

- 1 - Período de "Antes da Ordem do Dia";
- 2 - Aprovação das actas n.º 1 e n.º 2;
- 3 - Discutir e deliberar sobre assuntos de interesse para a Freguesia;
- 4 - Período de intervenção do público.

Vila de Anta, 20 de Setembro de 2002

O Presidente da Assembleia,
a) Guilhermino Pedro de Sousa Pereira

PSD 'visita' Anta

Acessibilidades e moinho de Além do Rio

Por iniciativa do PSD/Espinho, e com o apoio do grupo parlamentar do PSD à Assembleia de Freguesia de Anta, foi levada a efeito, sábado à tarde, uma visita guiada por alguns locais da vila "com o objectivo de, 'in loco', tomar contacto com alguns problemas que afectam." A visita (contou com a presença de elementos do PSD à Assembleia de Freguesia de Anta, da Assembleia Municipal de Espinho, e do vereador Paulo Leite.

"Teve este grupo a oportunidade de verificar o mau estado das ruas do lugar de Além do Rio, as quais haviam sido alvo de reparações do pavimento no decorrer do ano passado e que, este ano, fruto da necessidade de instalação de infra-estruturas, sofreram intervenções que as deixaram em estado deplorável, com os moradores a sofrerem sérios prejuízos em especial no que concerne à qualidade na acessibilidade às suas habitações."

Em jeito de desabafo, elementos da anterior Junta lamentaram "a perda do investimento feito no ano anterior, em especial no que toca à falta de cuidado revelada agora, no que à reposição da qualidade do piso diz respeito".

No seguimento da mesma visita, tiveram ainda a oportunidade de verificar que o moinho de Além do Rio que havia sido também alvo de recuperação, e para o qual, segundo elementos do PSD local, "havia intenções de dinamizar actividades como visitas de estudo e outras iniciativas de cariz cultural e recreativo, para além da possibilidade de criar aquele local num local aprazível, quiçá

com a implementação de zona de lazer", está agora votado ao esquecimento, com a vegetação a tomar conta do espaço circundante "sem que se vislumbre qualquer iniciativa no que toca à manutenção daquele espaço".

A forma como tem vindo a ser feita a intervenção na chamada Rua do Requejo tem vindo também a ser alvo de algumas críticas, "porquanto, ao que se conseguiu apurar, os limites de alguns dos terrenos contíguos ao caminho de acesso anteriormente existente não estão a ser respeitados da forma mais adequada, o que já levou alguns proprietários a vedar os limites dos seus terrenos como forma de garantir o respeito pelos limites das suas propriedades."

Esta é, sem dúvida uma situação que, segundo os elementos do PSD, "poderia ser perfeitamente pacífica até porque seria certamente possível fazer a abertura daquela nova rua com um traçado mais adequado".

Esta iniciativa do PSD, segundo Paulo Leite, "insere-se num plano de acções que a Comissão Política recentemente eleita pretende levar a cabo, tendo como objectivo a aproximação às populações que o PSD representa nos órgãos autárquicos para os quais elegeu representantes, fazendo desta forma a ponte entre eleitores e eleitos, aproveitando ao mesmo tempo para trazer à discussão pública os problemas que mais directamente afectam as populações e os anseios que cada um, no local onde vive, pretende ver discutidos e realizados."



VENDE-SE (PRONTOS HABITAR)

MAGNÍFICOS APARTAMENTOS

T3 DESDE 87.290 € (17.500 CONTOS)

(A 5 MINUTO DE ESPINHO E FEIRA)

ÓPTIMA LOCALIZAÇÃO

(SUL / POENTE)

CENTRO DE P. DE BRANDÃO (JUNTO ARRAIAL)

IMOLITO

VISITE-NOS ☎ 919374897 - 965119800 - 966024973

CANASTRA
RESTAURANTE

AGORA TAMBÉM
A SEU DISPÔR
COM SALA
DE PETISCOS
E SNACK-BAR

Aberto também aos lanches

Rua 16, n.º 42
ESPINHO
Telef. 22 734 03 47

Restaurante SEARA

Casamentos - Baptizados - Aniversários

ESPECIALIDADES NA BRASA

Gerente: **MADALENA TARELHO** • Aberto todos os dias
Almoços e jantares a partir de 25 € têm 3% de desconto
R. Cassufas, n.º 201 - Anta (Cruzamento de Guetim) • Telef. 227321300

T2 / T3 a 5 minutos de Espinho

T2 - € 316 / mês

T3 - € 367 / mês

Oferta de mobília e electrodomésticos

AMI 1817

22 764 1160 / 96 634 4404

Sábado
Orfeão
do Porto
na Tuna
de Anta

A Associação Cultural e Recreativa Tuna Musical de Anta realiza, no próximo dia 28, pelas 21.30 horas, um espectáculo, na sua sede, com o Orfeão Universitário do Porto, de cujo historial serão apresentadas, entre outras, as seguintes interpretações:

Tuna Feminina, Tuna Universitária Académica, Danças Regionais, Cante Alentejano, Cantares de Maçadeiras, Coro Popular e Clássico e Grupo Pauliteiros de Miranda Grupo de Fado Académico.

A sessão cultural, que conta com o apoio da Câmara Municipal de Espinho e da Junta de Freguesia de Anta, integra-se no encerramento das comemorações do 78.º aniversário da Associação Cultural e Recreativa Tuna Musical de Anta e a entrada é livre.

O Júri de Selecção
do Cinanima 2002
- Festival

Internacional
de Cinema
de Animação
de Espinho -, que
este ano regista,
de 4 a 10
de Novembro,
a sua 26.ª edição,
já deliberou e,
de um grupo de
400 filmes inscritos,
retirou 176 de
grande qualidade.

Cinanima 2002

Filmes já
escolhidos
(e de grande
qualidade)

Assim, e na Competição Internacional, o Cinanima 2002 será abrilhantado com 86 filmes, donde se destacam países como o Reino Unido (17 filmes), França (14), EUA (9) e Canadá (8); acompanhados da Alemanha e Japão (5), Austrália (4), República Checa e Portugal (3), Espanha, Itália, Noruega e Suíça (2) e Argentina, Brasil, Bulgária,

Chile, Estónia, Hungria, Irlanda, Rússia, Suécia e uma co-produção franco-suíça (com um filme cada).

A Sessão Panorama conta com 31 filmes, evidenciando-se países como França (7 filmes); Alemanha (5), Canadá (4); Espanha (3), Brasil, Eslováquia e Hungria (2) e Holanda, Bélgica, EUA, Lituânia, Reino Unido e Áustria

(com uma participação).

Na já habitual sessão Jovem Cineasta Português conta-se com 22 filmes do que melhor se têm feito em Portugal no campo do cinema de animação por jovens realizadores até aos 30 anos de idade.

Novidade este ano é o facto de ser criada uma Mostra de Cinema Português, sessão essa que irá ser exibida em formato vídeo, na Sala Polivalente do Centro Multiméios. Esta iniciativa contará com 37 filmes de realizadores portugueses, e destina-se a incentivar a realização e o interesse pelo cinema de animação no nosso país.

"Para qualquer informação adicional" a organização convida os interessados a visitarem "o nosso sítio virtual em www.cinanima.pt ou, e em caso de necessidade de qualquer esclarecimento, não hesite em contactar-nos pelo habitual e-mail cinanima@mail.telepac.pt - ou pelos nossos números de telefone: 227331350/51."

Com alunos
de Espinho
Concerto
da Aproarte

A Escola Profissional de Música de Espinho participou com alguns dos seus alunos, anteontem, no Europarque, no Concerto da Orquestra Aproarte.

Integrado na quarta edição do estágio nacional da Orquestra Aproarte, sob a direcção do maestro Ernst Schelle, o concerto teve como solista o violoncelista Mischa Maisky.

Nova Acrópole

Filosofia

A Nova Acrópole promove, sábado, no Porto, uma conferência sobre "as grandes correntes filosóficas do Oriente".

Uma sessão que antecede o curso da "introdução à filosofia e psicologia integral do Oriente e do Ocidente, a iniciar no dia 9 de Outubro.

OPINIÃO • ECOS DA CIDADE • José Domingues

Se me permitem alvittrar...

Mais um ano se passou, mais uma Nossa Senhora da Ajuda foi festejada: primeiro, a festividade religiosa e, no Domingo seguinte, a chamada festa profana (que, afinal, também tem uma quota-parte de religiosidade através das cerimónias que são feitas na capela desde a 5.ª Feira até ao Domingo - o chamado Tríduo - terminando com a majestosa procissão e a comvente bênção do mar).

Ora - na minha maneira de ver - a parte religiosa da chamada festa profana é uma continuação do Domingo anterior em que, na Igreja Matriz, se celebra o dia da Padroeira - Nossa Senhora da Ajuda.

Em tempos algo recuados, chegou a sair a procissão da Igreja Matriz, mas foi por pouco tempo.

De certo modo, eu até nem acharia mal, dado que a nossa Igreja é a sede da Paróquia de Nossa Senhora da Ajuda. Mas como a Irmandade está sediada na Capela de Santa Maria Maior, o meu alvitre seria:

No fim do dia da festividade religiosa, sairia o andor de Nossa Senhora da Ajuda da Igreja Paroquial, processionalmente (como a de Viacra, por exemplo) rumo à Capela, onde ficaria durante a semana a seguir, presidindo ao Tríduo habitual. E, como no Domingo seguinte se faz, o andor, com mais ou menos

arranjo, sairia da capela integrado na costumada Procissão, como é óbvio.

Deste modo, as festividades teriam uma continuidade que, na minha maneira de ver, seria bem enquadrada.

Mas isto é, apenas, um alvitre. A sua concretização, ou não, teria a ver com um entendimento de quem decide, isto é, de quem preside à Paróquia, às festividades ditas profanas e à Irmandade.

O Cântara
e outros atletas

Lembram-se, caros amigos, daquele felino guarda-redes numa equipa de ouro do Sporting de Espinho, que tantas alegrias nos deu com aqueles golpes de rins, voando para a bola que queria anichar-se nas nossas redes?...

E não se lembram, também, daquele fenomenal nadador-salvador, que tantas vidas arrancou das fauces do mar tenebroso e/ou traiçoeiro?...

Quando nos cruzávamos, por vezes costumávamos cavaquear um pouco. Mas hoje, sinceramente, ao vê-lo tão derrotado, desviei-me amargurado, por sentir resvalar para o Hades um homem que fora tão eclético, tão activo... E então, sentei-me junto à máquina para traçar

estas linhas, talvez para abafar um pouco daquilo que senti dentro de mim!...

O Cântara já mal se arrasta. Isto fez-me voltar atrás no tempo, e recordar outros grandes atletas do 'nosso' Espinho que, depois de ajudarem a dar tantas jornadas de alegria aos sócios e a todos os espinhenses, em geral, acabaram os seus dias arrastando-se, minados pelas doenças que os apoquentaram após a pausa das suas actividades!

Vingança inexorável do Tempo, que não tem contemplações, mesmo perante os grandes, tendo eles sido ou não grandes atletas!

Desculpem-me, este arrazoado, mas estou profundamente chocado!!!

O ilegal será
incentivador?!

Já me tenho debruçado, algumas vezes revoltado, sobre tanta prática de ilegalidades que se cometem dentro deste burgo. E se é verdade que algumas dessas práticas até nem são de grande importância, outras têm um lado negativo muito profundo.

Entre estas, há o uso do telemóvel durante a condução, que - como muito bem sabemos - têm causado alguns graves acidentes.

Ora, o que vemos a todo o instante, é conduzirem tal e qual aponto. E, embora se saiba que tal prática é punível com coima, o que é facto é que não vejo que esta seja aplicada, mesmo quando o seu uso se faz nas 'barbas' da polícia.

Claro que o 'deixa andar' vai provocando alguns acidentes (uns mais graves, outros me-

nos) e, até, mortes.

Também estou estafado de falar sobre os estacionamento que se fazem em cima das passadeiras destinadas ao peão, mas tudo continua na mesma. E pergunto (o que já tenho feito 'milhentas' vezes): se, porventura, o dito cujo peão for atropelado junto a uma dita, mas fora dela, por se ter de desviar por causa de qualquer viatura estar a ocupá-la, terá de se queixar ao... 'tota', não é verdade?!

E a bicicleta, neste momento, não será um veículo causador de acidentes? Como sabemos, entre nós, já aconteceram alguns!... Todos os dias vemos crianças a principiarem a dar algumas pedaladas nos locais de lazer. Será que os seus progenitores os alertam para que andem devagar nos locais em que o peão tem de transitar... ou não ligam 'pevide'?!... Mas se, porventura, algum dos seus familiares forem atropelados por terceiros, qual vai ser a sua reacção?...

Não será tempo de pensar nos outros, pensando em nós?...

Actividades
do Orfeão

Segundo me é dado saber, os ensaios para o grupo coral do Orfeão já recomeçaram.

Quanto ao futuro... vou esperar para ver, mas segundo me é dado saber, parece que não é nada animador, por causa da incerteza de haver ou não sede.

Na próxima semana direi o que houver. Até lá!...

GRUPO
RÉPLICA
SOC. DE MEDIAÇÃO IMOBILIÁRIA, LDA.
AMI1351

A LIDERANÇA IMOBILIÁRIA

ESPINHO
"CIDADE À BEIRA MAR"

- ♦ T1 - Recuado c/ terraços a poente. Ang.: 204555A
- ♦ T2 - Vai ter o mar como vizinho. Ang.: 176910A
- ♦ T3 - No Centro, onde tudo acontece. Ang.: 204574A
- ♦ T3 DÚPLEX - Viver em Espinho não tem que ser um Luxo. Ang.: 168392A

♦ Estamos à sua espera para satisfazer as suas dúvidas, e assim ajudá-lo a tornar realidade o sonho de poder ser proprietário de uma CASA... A SUA CASA!!!

Telem.: 969.005.444 E-mail: espinho@replica.pt
Telef.: 227.313.263 www.replica.pt

Gabinete de Radiologia de Espinho

DR. JORGE NUNES DE MATOS
DR.ª MARIA DO CARMO VASCONCELOS
DR.ª HELENA CUNHA

Médicos especialistas:

Raios X * Radiologia Dentária * Ecografia
Mamografia * Densitometria Óssea * TAC

Acordos com: ADSE, SAMS, PORTUGAL TELECOM, PSP, GNR, CGD, ACASA, MINIST. JUSTIÇA, CTT, MEDIS e SNS

Consultório: R. 20 n.º 1436 r/c Dto. • Telef. e Fax 227341975 - 227314650
Horário: das 09h00 às 12h00 e das 14h00 às 19h00

Vendo Casa T3

C/ 26 anos. Bom estado de conservação.
92 m2 de área habitada.
Garagem (52 m2) + alpendre c/ 50 m2 + anexos
c/ 4 compartimentos. Área total 500 m2.

Paços de Brandão • Telef. 22 745 84 13

Centro de Espinho
VENDO

T4 - 1.º andar, c/ marquise fechada 15 m2 aprox., garagem fechada.

T3 - 3.º andar, c/ 150 m2 aprox., aquec. central completo, lugar garagem e arrumos na cave.

T3 - R/C 150 m2 aprox., aquec. central, marquise fechada, garagem fechada p/ 2 carros, logradouro c/ 60 m2, independente, 12 m2 arrumos no sótão.

Contacto: 91 959 12 94

Provisoriamente

PS sem sede



A Comissão Concelhia do PS envida diligências no sentido de dotar a sua estrutura partidária com uma nova sede, dado que o prédio decadente onde se situava a

antiga sede, no ângulo das Ruas 21 e 14, será demolido, dando provavelmente lugar a um novo imóvel.

Por enquanto a documentação e todo o tipo de arquivo

foi acautelado, em espaço provisório, processando-se, provisoriamente, o serviço de correspondência para o número 471 da espinhense Rua 41.

O socialista Flávio Bastos

assegura, entretanto, que "em breve" será divulgada a localização da nova sede.

Lúcio Alberto (texto)
Vitor Lancha (foto)

Segunda-feira

Assembleia de Paramos

Realiza-se, segunda-feira, uma sessão da Assembleia de Freguesia de Paramos.

A reunião magna paramense, marcada para as 21.30 horas, na sede da Junta, com a seguinte ordem de trabalhos:

Aprovação da acta da sessão anterior; período antes da ordem do dia; assuntos de interesse para a freguesia.

Lúcio Alberto

Colóquio da JP

"O Estado da Educação"

A Juventude Popular de Espinho promove, no dia 4 de Outubro, um colóquio subordinado ao tema "A Visão da Mãe no Ministério da Educação - O Estado da Educação", a realizar pela secretária de Estado da Educação.

A iniciativa da Comissão Política Concelhia da Juventude Popular de Espinho está agendada para as 21.30 horas, no salão polivalente da Escola n.º 3 de Espinho (Colégio Nossa Senhora da Conceição).

Lúcio Alberto

CORREIO DO LEITOR

Anomalias

Eu gostaria de vir a este jornal essencialmente tecer elogios a um homem que é presidente da Câmara desta cidade, que para além de uma simpatia extrema, não tem, entretanto, sabido, ou não o têm deixado, proporcionar a Espinho a qualidade de vida que todos os munícipes desejavam e têm direito.

Eu sei que não pode ser remetida para a Câmara toda a negligência, todo o desleixo, toda a inoperância que a cidade regista. Mas que compete a esta exigir dos munícipes o cumprimento integral das posturas municipais e leis do país em vigor, através da fiscalização do município e das próprias autoridades policiais, lá isso é incontornável. O contrário será renegar as leis e quem as promulgou e instalar pura e simplesmente a anarquia, coisa que certamente não estará nos horizontes das pessoas mais sensatas.

Eu vou narrar algumas das anomalias que me ocorrem, de forma sucinta, para não monopolizar o espaço:

Mercado semanal: é importante que este perímetro seja requalificado, de molde a pre-

servar os espaços para os peões (passeios) e a fluidez dos veículos nas ruas.

Na passada sexta-feira, dia 20, gerou-se uma grande confusão com peões que viram barrado o espaço dos passeios, de ambos os lados, na Rua 33, entre a Avenida 24 e a Rua 22, por cordas e produtos dos vendedores que utilizam os passeios como espaço alugado.

Aos peões resta-lhes a alternativa de transitar pela rua, misturando-se com o intenso tráfego. E se houver um acidente com adulto ou criança, quem se responsabiliza?

Ainda no mercado semanal, mas na Rua 37, as tendas como também ocupam os espaços dos passeios, dão-se ao 'luxo' de cobrir com encerado os semáforos e os automobilistas têm de adivinhar se está verde ou encarnado!!!

Estacionamentos: toda a gente sabe que o automobilista prefere deixar o carro estacionado no local exacto onde pretende ir.

Hoje em dia é vulgaríssimo encontrar-mos sobre os passeios de norte a sul e de este a oeste, veículos em várias posições, sempre de molde a prejudicar a circulação de pessoas. Gravíssimo é que as autoridades não mexam uma palha para pôr cobro a este verdadeiro atentado à integridade física de qualquer cidadão. Mais grave

ainda é que a Câmara não trate de dotar a cidade com parques de qualquer natureza, por iniciativa sua ou de outra entidade que os construa e os explore! Como pode haver qualidade de vida numa terra assim em que existem centenas de sinais de proibição de estacionar e nem sequer um é respeitado e a autoridade faz vista grossa?!

Passagens de nível e passareiras: na Rua 33, a passagem de nível envergonha a cidade.

O piso é muito deficiente. As senhoras enteram os saltos nas brechas das traves e à noite não se consegue caminhar com o encandeamento das viaturas e a falta de luz na passagem, embora tenham montado ali uns projectores, estes estão sempre apagados e segundo se consta até as reretes das guardas não têm saneamento e vazam para a rua, provocando cheiros nauseabundos.

Isto em Espinho, uma terra de turismo.

Também a imensa falta de passareiras nos cruzamentos deste arruamento, que é, infelizmente, um canal de chegada e partida de visitantes, à falta de sinalização alternativa, tem causado inúmeros transtornos que ninguém parece interessado em ver!

Praça de Toiros: que pena ter-se gasto ali tanto dinheiro para criar espaço radical, que foi logo rejeitado pelos amantes deste tipo de jogos, num sítio óptimo para se realizar garraíadas (não

touradas) de Verão, bem como festivais de toda a ordem, num espaço polivalente, que poderia levar uma cobertura, com bancadas como existiam e era assim mais um centro de atracções, central, que Espinho agradecia e aplaudia.

Venda de peixe: no mês de Agosto assisti a uma grande confusão com a apreensão de peixe e artigos ligados à comercialização, junto ao largo de S. Pedro, pela PSP, cujo comandante estava a dirigir as operações.

Creio que teve muita justeza esta atitude pelo abuso que as pessoas ligadas à venda de peixe se estão a habituar. Mas senhor comandante: já agora, tenha a mesma atitude junto das vendas nos passeios nos ângulos das Ruas 16 e 23, 19 e 16, 19 e 8 e 23 e 14!

Não tenho nada contra quem vende, mas haja consciência no lixo e no cheiro que provocam nos espaços públicos.

E é tudo por hoje, embora muito mais houvesse para dizer!

Para terminar só quero deixar um repto aos nossos edis: de vez em quando saiam dos gabinetes e vivam as anomalias locais 'in loco', incluindo aquele matagal na Rua 20, entre as Ruas 25 e 27, mesmo atrás da nossa Igreja Matriz!

Maria Rosa Junqueiro
(Espinho)

PROCURA-SE

CADELINHA

cor castanha e branca.

Tatuagem
numa orelha.

Perdeu-se na Festa
da Senhora das Dores,
em Silvalde.

Recompensa-se
a quem a entregar no
Café Ferro - Silvalde
Telef. 22 734 20 64



INCRIVEL

Valor de prestações Mensais:

T2 = 220,57 € (44.221\$00)

T3 = 300,34 € (60.212\$00)

APARTAMENTOS DE LUXO

Cozinha equipada c/ electrodomésticos

Contacte-nos e visite-nos

Paços de Brandão

Telm. 91 772 92 92



ECONSER, Lda
Contabilidade e Serviços



ECONSER II
Mediação de Seguros, Lda.

Sede: Avenida de S. Cristóvão, 1385 - 4500 Nogueira da Regedoura
Telef.: 22 747 21 50 • Fax: 22 747 21 59

Filial: Rua S. José, n.º 727 r/c - 4535 Santa Maria de Lamas
Telef.: 22 747 10 80 • Fax: 22 747 10 89

No sábado, o palco do Cine-Teatro S. Pedro recebeu ao início da noite os pequenos mas talentosos actores do grupo de teatro do Centro Comunitário de Apoio que deram vida a um texto escrito pelo também encenador Fernando Monteiro.

'Sinos de Amor' é uma história simples, sobre fadas, mas, sobretudo, sobre os sonhos, sobre um pequeno gesto de solidariedade que pode fazer a diferença na vida de uma criança de rua que nada tem excepto amor para dar e receber.

Para Fernando Monteiro, "um espectáculo não é igual ao outro, tem uns momentos que nos agrada mais outros nem tanto, mas é sempre uma experiência muito interior porque vejo meninos e meninas com os quais comecei a trabalhar há três ou quatro anos, pequeninos e que hoje em dia interpretam textos como este. Isso para mim é gratificante".

O responsável explica que "o Centro Comunitário da Ponte de Anta é promovida pela Cerciespinho e é nesse âmbito que este grupo de teatro já existe há cerca de cinco anos desenvolvendo um trabalho que se reflecte na comunidade, o que se vê nas nossas estreias quando temos sempre casa cheia, um sinal de que o que fizemos corresponde aos anseios do público que participa muito".

Alcançado o sucesso dentro de portas e porque "acreditamos no nosso trabalho, eu acredito neste meninos e meni-

A iniciativa 'De par em par', promovida pelo Departamento de Desenvolvimento Local da Câmara Municipal de Espinho, visa dar a oportunidade às colectividades do concelho de mostrarem o seu trabalho. E as últimas a fazê-lo foram o grupo de teatro do Centro Comunitário da Ponte de Anta e a secção de coreografia do Orfeão de Espinho, que apresentaram um espectáculo de teatro e dança que encantou e entusiasmou o público.

Iniciativa 'De par em par' continua O palco para... as colectividades!

Sandra Soares

nas", Fernando Monteiro quer ir mais longe mostrar que Espinho tem teatro. Assim, o grupo vai continuar a apresentar 'Sinos de Amor', também estreou a peça 'Escola de Bruxas' e já está a preparar o espectáculo do fim do ano.

A segunda parte do espectáculo de sábado à noite ficou a cargo da secção de coreografia do Orfeão de Espinho que apresentou seis músicas cheias de ritmo, alegria e sensualidade sob a orientação de Daniel Silva, o coreógrafo de serviço.

O jovem, que também dançou a maior parte das músicas, faz parte do Orfeão de Espinho, tanto na secção do grupo coral como na de teatro e também na de coreografia, secção que tem cerca de oito meses e nasceu com Daniel Silva que começou por fazer algumas coreografias para preencher os tempos mortos durante a mudança de cenários nas peças de teatro.

Neste momento o grupo já tem mais de uma dezena de elementos, rapazes e raparigas, que se preparam intensa-

mente para o os seu primeiro espectáculo, onde, naturalmente, os nervos eram muitos, até porque "é daqui que podem surgir outras propostas".

Daniel Silva quer seguir uma carreira ligadas às artes do espectáculo e à via de ensino, gostaria de ser professor de teatro, mas também ambiciona tirar o curso de coreografia e enveredar por uma carreira como coreógrafo profissional pelo que está experiência inicial será de grande importância para o seu currículo.

Pelo espectáculo apresentado e a energia mostrada em palco, o jovem espinhense ainda vai dar que falar...

Desafio às colectividades

Segundo Idalina Sousa, animadora cultural do Departamento de Desenvolvimento Local da Câmara Municipal de Espinho, "a iniciativa 'De Par em Par' nasceu quando percebemos que um sarau cultural não era suficiente para mostrar

os trabalhos de todas as colectividades".

Foi assim que "surgiu a ideia da Câmara Municipal de Espinho desafiar as colectividades a fazerem parcerias perfeitamente livres entre elas e proponham a realização de espectáculos".

Para o responsável, esta opção tem um série de vantagens, já que "permite mostrar o trabalho das colectividades e promove a permuta de públicos, pois chegamos à conclusão de que quem vê teatro só vê teatro, quem vê música só vê música e esta iniciativa oferece um espectáculo com programas variados que proporciona uma maior fluidez de públicos".

Idalina Sousa acredita que "este tipo de iniciativas" tem ainda outra vantagem. Uma banda ou um grupo de dança pode não conseguir fazer um espectáculo de duas horas, mas consegue perfeitamente actuar durante 30 minutos, pelo que, se forem associadas duas iniciativas numa, o espectáculo já é possível".

Sábado decorreu o terceiro espectáculo desta iniciativa e estão outros dois a ser preparados mais duas iniciativas preparadas, mas a responsável garante que "a autarquia vai manter o desafio às colectividades e também a grupos de pessoas que trabalhem regularmente, como é o caso das bandas, para que se associem e proponham à Câmara um espectáculo, pois ele far-se-á de certeza".

CORREIO DO LEITOR

"Um homem solidário" - parte II

É sempre com agrado que leio este jornal e é sempre com agrado que leio o 'Correio do Leitor', com mais atenção, porque é uma secção que dá voz a quem não a tem, nem está instalada no poder e tem oportunidade de exprimir aquilo que lhe vai na alma. É sempre bom as pessoas manifestarem os seus pontos de vista, mas devem-no fazer sempre com o objectivo de que o interesse comum da sociedade deve estar acima do interesse particular de cada um.

Tudo isto vêm a respeito do artigo 'Um homem solidário' escrito e bem pensado, do ponto de vista do senhor Américo Oliveira. Digo-lhe já que discordo totalmente do seu ponto de vista quanto à forma e conteúdo do artigo, especialmente da forma como defende as viagens ao Brasil. E porquê?

Criou-se a moda do dia mundial para tudo e todos. Temos que engolir essas 'xuxadas' como dizia a minha avó, porque é fino haver um dia mundial para tudo.

Todos nós sabemos que as 'modernices' de hoje em dia dão o que dão. Temos que viver com elas, paciência... Todos sabemos os custos que têm para as sociedades. Agora não me obriguem a gostar dessas 'modernices'. Para mim é como o Natal, não deve ser no dia 25 de Dezembro, mas sim Natal todos os dias.

Sobre as ditas viagens ao Brasil ou a outro lado qualquer patrocinadas pela Câmara, eu tenho uma opinião muito pessoal. Faça-se isso sim, os passeios ao Brasil, mas em moldes completamente diferentes, menos elitistas. Quando fala nos idosos está-se a referir a que tipo de idosos? O que ganha o salário médio nacional e em comunhão com a família, ou daquele que vive no banco do jardim e come todos os dias a sopa dos pobres?

O objectivo do senhor José Mota e companhia é levar gente ao Brasil que mais tarde ou mais cedo lhe preste vassalagem e o mantenha no poder por muitos e bons anos. Como em tudo na vida temos as chamadas prioridades na realização de objectivos e só assim vamos resolvendo os problemas, conforme as disponibilidades financeiras.

O senhor por acaso sabe qual é o endividamento da Câmara neste momento? Nem queira saber! Os responsáveis da Câmara dizem que está controlada... Veja-se o caso de Leiria sobre a falta de água na cidade.

De quem é a culpa? De ninguém. Que belo país este! Toda a gente se habituou a olhar só para o seu umbigo e não mais se preocupou com o que se passa á sua volta. Estamos-nos a tornar verdadeiros bichos, parecendo isto tudo mais uma selva...

Isto de gastar dinheiros públicos tem muito que se lhe diga, senhor Américo Oliveira. Gastar dinheiro que é de todos nós, calma lá... Mais: a grande maioria que vai ao Brasil é quase tudo da chamada 'classe média', que pode perfeitamente ir uma vez na vida ao Brasil, fazendo essa opção de vida. E os outros, senhor Américo Oliveira? Os outros, aqueles pobres coitados?...

Eu quero ver o meu dinheiro dos impostos melhor aplicado.

Dou-lhe mais um exemplo: Espinho é um dos concelhos que tem a maior cobertura de rede de saneamento pública em Portugal. Falta-lhe completar 5% dessa rede para atingir os 100%. Sabe onde faltam esses 5%? Em Silvalde, mais propriamente em Gulhe. Sabe há quantos anos estão para colocar o saneamento nessa zona? Sabe para onde estão as pessoas a defecar? Para os terrenos de cultivo. Terrenos esses que vão contaminar os cursos de água subterrâneos, que por sua vez vão contaminar a água da rede pública de distribuição etc., etc.

É que o senhor José Mota e o senhor Abel Gonçalves prometeram que o punham. Até hoje, já lá vão quase 10 anos.

Acha que todas as estradas do nosso concelho têm qualidade?

Não chegaria um bloco para enumerar as imensas carências do nosso concelho.

O desenvolvimento e o progresso económico de uma cidade ou região nunca devem ser feitos, à custa dos homens e das mulheres e da privação das suas necessidades fundamentais. Os homens nunca são completamente bons nem maus; mas há homens com princípios e outros que vivem ao sabor dos instantes e dos seus desejos mais primários. Os grandes homens, aqueles que ficam na história, são pessoas simples, de vida simples, que põem acima de tudo o interesse colectivo, em detrimento do individual e neste campo, estamos de acordo, não é o caso. Muitas iniciativas podem e devem ser feitas na comunidade e para a comunidade, mas não esquecendo que o que está em causa é a solidariedade, que deve existir para todos e entre todos.

Não quero, nem de longe nem de perto, mudar-lhe a sua forma de pensar ou de estar na vida, senhor Américo Oliveira. Quero acima de tudo lembrar-lhe que são também importantes essas viagens e esses convívios, mas não são os mais importantes.

Luís Correia

(membro do PSD de Espinho e vogal da Assembleia de Freguesia de Silvalde)

MORADIAS T3 JUNTO A ESPINHO

Fase final de construção, com duas e três frentes, bons acabamentos, jardim, excelente cozinha e copa com lareira e recuperador de calor, aquecimento Central, suite com quarto de vestir, banheira de hidromassagem.

AMI 1817

22 732 1920 / 96 424 1942 / 96 634 4404

CENTRO DE ESTUDOS DE ESPINHO

"TOMA NOTA"

EXPLICAÇÕES E APOIO ESCOLAR A TODAS AS DISCIPLINAS (1.º ao 12.º Ano / Ens. Superior)

Rua 26, n.º 439 - r/c - 4500 Espinho • Tlm.: 964207786 / 936106481

Professoras Licenciadas

VENDE-SE T3 - ESPINHO

Excelente oportunidade

T3 usado, no 4.º andar com vistas panorâmicas sul/norte + garagem e arrumos, totalmente renovado, com 2 casas de banho, c/ aquec. central novo, cozinha nova, com marquise virada a sul.

Trata o próprio:

Telfs.: 96 417 79 96 - 96 424 76 76 - 96 728 89 17

Primeiro aeródromo civil do Norte

Aviões pousam em Paramos há 71 anos

No pretérito sábado,

Sandra Soares

o Aeroclube

da Costa Verde

fez questão

de assinalar

o 71.º aniversário

do Aeródromo

de Paramos

com um jantar

convívio, ficando

prometido que

no próximo ano

o aniversário

do primeiro

aeródromo civil

do Norte

será assinalado

com pompa

e circunstância.

A 28 de Setembro

é o Aeroclube

que completa

44 primaveras.

O Aeródromo de Paramos é, segundo o presidente do Aeroclube da Costa Verde, Júlio Silva, o primeiro aeródromo civil do Norte e, como tal, merece um aniversário à altura, mas, explica que "quando nos apercebemos da data já estávamos em Julho e não houve tempo para comemorar condignamente a inauguração do aeródromo".

Assim, "restringimos as comemorações a um jantar de confraternização, mas já estamos a preparar uma comissão que possa fazer qualquer coisa que se note em Espinho nos 72 anos, como se notou a inauguração do aeródromo há 71 anos atrás, que trouxe milhares de pessoas há zona".

De há 71 anos para cá, o aeródromo mudou muito e, segundo o responsável, "para pior, mas parece que as forças vivas de Espinho, quer a Junta, quer a Câmara, que na altura foram impulsionadoras da sua construção, estão bastante sensibilizadas, pelo que contamos comemorar os 72 anos do aeródromo numa pista digna desse nome".

Um dos objectivos definidos por esta Direcção na sua tomada de posse era a integração na comunidade e Júlio Silva garante que esta tem sido conseguida "a cem por cento. Sentimos da parte das colectividades, assim como da presidência da Junta de Freguesia de Paramos e da Câmara Municipal de Espi-



O presidente do Aeroclube da Costa Verde desejou (no jantar aniversariante) que, no próximo ano, a pista do Aeródromo de Paramos seja asfaltada e vedada, para que os aviões possam descolar e aterrar em segurança sem receio de colisão com os carros!

nho uma outra aproximação ao Aeroclube".

O responsável lembra que "a pista não é nossa, é de Paramos, mas o Aeroclube tem sido ao longo destes anos o garante da preservação da mesma. Vamos ver se nos ajudam a colocá-la de novo no nível onde deve estar, porque não é qualquer zona do norte que pode afirmar ter tido a primeira pista de aviação do norte".

Recorrendo a documentos histórico, o presidente do Aeroclube descobriu que depois de a pista ter estado durante muito pouco tempo instalada em Silvalde e das terras vizinhas, nomeadamente o Porto, quererem a infra-estrutura, paramenses apoiados pela Câmara de Espinho levaram a cabo a obra e construíram a primeira pista de aviação civil do Norte, que foi, posteriormente, oferecida aos militares, tendo regressado, mais recentemente, à utilização civil.

Para Júlio Silva, o aeródromo "foi uma realização da gente do Norte, em particular de Paramos e de Espinho, que se comparou a instalar uma pista de lançamento de naves para o espaço nesta zona, pois poucos anos após



a existência dos primeiros aviões, Paramos já tinha o seu aeródromo. Foi um feito espantoso e não se compreende que agora não se dê relevo a estas coisas".

É tendo em conta a relevância histórica destes factos que o responsável mantém a esperança de "para o ano comemorar os 72 anos do Aeródromo com pompa e circunstância, contando com a colaboração da Força Aérea

para que o Aeródromo tenha a grandeza a que tem direito, enquanto primeira pista de aviação civil no Norte, e não continue abandonado".

Assim, esta direcção pretende ver concretizado "um sonho de outras Direcções anteriores a nós, muito importante ao nível da segurança, que é a vedação da pista, assim como a colocação do asfalto. As obras que a Junta de Freguesia tem

levado a cabo também ajudam".

Em noite de aniversário, não foram muitos os sócios que estiveram presentes, mas nem por isso o convívio deixou de ser extremamente agradável e animado, tendo contado com a presença do presidente da Junta de Freguesia de Paramos, Américo Castro, que compareceu para cortar o bolo de aniversário.

OPINIÃO • NOTAS DE POUCA MONTA • António Duarte Estêvão

Sonhos cor-de-rosa... e pesadelos

*A vida fez de mim um sonhador
E, tanta vez, com irreais cortejos
Nimbados de prazer e falso amor!...
Provera Deus em dar-me outros ensejos:
Sonhar com mundo justo e bem melhor,
Fecundo de esperança e são desejos
De se viver sem ódio e sem revolta,
Sentindo a Santa paz à nossa volta!...*

Já lá vão, aproximadamente, vinte anos, quando um conhecido comerciante se abeirou de mim para "desabafar" a seguinte ocorrência: - Calcula o que me aconteceu hoje!... Um jovem foi à minha loja, para que eu lhe mandasse fazer uma peça de sua imaginação!... Porque me pareceu uma proposta de intrincado gosto, descartei-me delicadamente do moço, mandando-o dar uma "volta"!... O jovem, indignado, "vingou-se" com esta ex-

pressão: - Você é um "lírico"... e virou-me as costas abruptamente!...

Ao ver o meu amigo tão encabulado, dei um ar de graça e, desvalorizando o esquema, contei-lhe que, nos meus verdes anos, em Espinho, sempre que surgia aos olhos da nossa "malta" uma figura esquisita com visível extravagância, dizíamos, de imediato: - "Que lírico"!... portanto, o jovem estava habituado a que lhe chamassem assim e resolveu devolver ao comerciante o "piropo"!...

Os apodados de "líricos", do meu tempo, não faziam mal a ninguém. Endeusados, convencidos e com as mãos cheias de nada, só faziam mal a eles próprios, porque não construía o futuro, tão ocupados andavam a visitar e a visitar os seus sonhos e quimeras, que não os levavam a "lado nenhum"...

Entretanto, muitos anos fizeram cair as fo-

lhas do tempo e os chamados "líricos", cresceram e multiplicaram-se!...

Acontece, que os lunáticos, do meu tempo, eram exóticos, com aspecto algo diferente do normal e, quando falavam, revelavam, de pronto, o seu "lirismo".

Hoje, porém, tal não acontece. Misturam-se com pessoas sensatas e até parecem seus iguais. Daí, só se consegue tirar "a prova dos nove", quando revelam o que lhes vai na alma e as ideias que povoam o seu pensamento, muitas vezes, com ondas descabidas, formando um mar de utopia.

Entretanto, os campos estão abandonados; os barcos apodrecem nos cais; ardem os montes; fecham as fábricas; o culto da família caiu do altar; o respeito pelo próximo tornou-se anacrónico e a fome e a guerra são males epidémicos e sem remédio!...

Depois e sempre, surgem os "líricos", os que conhecem todos os males a saltar e de cor; os curandeiros das chagas escancaradas; os donos

das lavandarias da consciência e os santos milagreiros que fazem perder a paciência dum santo!...

É certo que, muitas vezes, no vastíssimo campo dos meus sonhos, não só plantei estacas para endireitar o Mundo, como também me tenho dado "ao luxo" de sonhar com harmonia, segurança, paz e bem-estar no meu país!... Depois, quando acordo, vejo que a "seara é grande e que os trabalhadores são poucos"... e cada vez menos... e, como estou a ficar velho, procuro desviar, quanto possível, os olhos e o pensamento do inaceitável da esfera terrestre.

No entanto, confesso que, de vez em quando, também me deixo embalar nas ondas do "lirismo", considerando que...

*Quando alguém guarda segredo,
Dos motivos por que sonha...
Não os revela, com medo,
Ou então, por ter vergonha!...*

Com Tom Hanks e Paul Newman

Último filme de Sam Mendes no Multimeios

*A Sala Tempus
exibe a partir
de amanhã
e até à próxima
quinta-feira,
'Caminho para a
perdição',
o último filme
realizado
por Sam Mendes,
o descendente
de portugueses
que parece ter
em vista
nova nomeação
para os Óscares,
até porque
os protagonistas
desta história
também já estão
habitados
a receber
estatuetas
douradas.*

Sandra Soares

Depois do primeiro filme 'Beleza Americana', com o qual surpreendeu e conseguiu a estatueta dourada, Sam Mendes regressa agora com 'Caminho para a perdição', protagonizado por um elenco de luxo de que se destaca a dupla Tom Hanks e Paul Newman.

A história passa-se na Chicago dos anos 30, durante o período de depres-

são, durante o qual reinavam as máfias, mas é muito mais intimista do que isso, conta a história de um homem, um assassino contratado pela máfia irlandesa que ao ver a sua família em perigo acorda para a realidade do mundo em que vive.

O'Sullivan (Tom Hanks) sempre considerou o mafioso John Rooney (Paul Newman) seu protector e amigo, mas quando vê a mulher e o filho mais novo mortos, supostamente por sua ordem, o seu mundo vira de cabeça para baixo e tudo tem de fazer para salvar o seu outro filho, arquitectando um plano de vingança contra o poderoso inimigo.

A película estreia amanhã e pode ser apreciada todos os dias, em exibição dupla, pelas 17 e 22 horas, com excepção da segunda-feira, dia em que o Multimeios está encerrado. O bilhete normal tem o valor de 3,5 euros, embora portadores de cartão jovem, estudantes e maiores de 65 anos tenham um desconto de 50 cêntimos.

Hoje, é o último dia de exibição do segundo episódio da saga dos 'Homens de Negros', protectores incansáveis e cheios de estilo do planeta Terra, contra as estranhas ameaças do universo, protagonizados por uma dupla de sucesso Will Smith e Tommy Lee Jones.

Além das sessões regulares de cinema, a Sala Tempus apresenta diariamente as sessões de cinema de grande formato em que é exibido o filme 'Amazónia', através do qual os espectadores ficam a conhecer a força e os mistérios de um poderoso rio, pela mão do realizador Kieth Merrill e ao som da banda sonora de Alan Williams.

Berço de civilizações, o Amazonas é habitat de mais de cinco mil espécies de peixes e de mais de 60 mil espécies de plantas, que vivem nas suas margens e tudo isto é apresentado aos espectadores num fantástico documentário de 40 minutos, onde também se relata a cativante história de dois 'curandeiros' de mundos muito diferentes.

O 'xamá' inca Julio Mamani e o etnobotânico americano Mark Plotkin, buscam os poderes curativos das plantas nativas, levando a medicina Ocidental a encontrar-se com a medicina dos índios, numa colaboração que pode

levar à descoberta de curas para doenças que ainda afligem a humanidade.

Este espectáculo nomeado para o Óscar de Melhor Curta Metragem Documentário, pode ser apreciado pelo valor de 4,5 euros, embora portadores de cartão jovem, estudantes e maiores de 65 anos paguem 3,25 euros e grupos com mais de 10 pessoas pagam apenas 2,75 euros, desde que marquem com antecedência. Também existem preços especiais para bilhetes mistos, que incluem a exibição do filme de grande formato e uma sessão no planetário.

Últimos dias da Astronomia no Verão

A iniciativa 'Astronomia no Verão', da responsabilidade do Projecto 'Ciência Viva', do Ministério da Ciência e da Tecnologia, que conta com a colaboração do Multimeios, está quase a acabar, pelo que os interessados deverão aproveitar estas últimas oportunidades para ficar a conhecer melhor os mistérios do universo.

Dependendo sempre das condições atmosféricas, as observações diurnas continuam a fazer-se aos sábados e domingos das 14 às 17 horas, no Passeio Maia/Brenha e as observações nocturnas, às sextas e sábados, das 21 às 24 horas, no observatório do Multimeios.

Quem preferir o virtual pode optar por assistir a uma das sessões disponíveis no planetário do Multimeios de terça a domingo, espaço onde devem surgir novidades para breve, dedicadas a públicos muito especiais, como os mais pequeninos.

Através da sessão 'Pesar as Estrelas', habitualmente exibida à semana pelas 15 horas e ao fim-de-semana pelas 17, pode ficar a conhecer-se a importância das estrelas nas Descobertas Portuguesas, e outros fenómenos do universo podem ser descobertos na sessão 'Imaginem', com exibição ao sábado e domingo, pelas 15 horas.

A Cosmoteca - Biblioteca do Céu e da Terra, mantém-se aberta de terça a sexta-feira, das 10 às 12.30 horas e das 14.30 às 18.30 e nas manhãs de sábado.

O Varandim, os internautas, que têm acesso gratuito à Net, entre as 10 e as 22 horas, de terça a domingo.



Na galeria do Centro Multimeios

Reflexos do mundo desportivo

ilustração de um jornal".

Ligação de Espinho ao desporto

Armando Bouçon lembra que "a fotografia ainda não é considerada uma arte, muito menos a fotografia desportiva. Este é uma área pouco trabalhada a nível de exposição daí termos pensado trazer cá para Espinho o tal concurso, aproveitando também o facto da nossa cidade estar muito virada para o desporto e de termos atletas internacionais e olímpicos".

António Canastro, vereador da cultura da Câmara Municipal de Espinho, uma das entidades organizadoras da exposição, refere que "sempre que iniciamos experiências deste tipo temos intenção de criar projectos que criem raízes em Espinho, felizmente temos tido sorte em muitos projectos como o 'Homem-Estátua', o 'Humor de Rua' e tantos outros".

E sublinha: "Estes embriões de realizações que possam intervir regularmente no panorama cultural espinhenses, para nós são muito importantes e significativos. Esta exposição tem em mente a realização de outras exposições com a participação de espinhenses e não só, provavelmente com dimensão nacional e internacional, mas é a experiência que nos vai dizer se será assim ou não".

O vereador considera que "surgiram coisas interessantes e isto pode fortalecer, até porque Espinho tem uma estratégia que passa pela actividade desportiva, tem dado cartas em algumas actividades desportivas e possui equipamentos onde tem recebido muitas federações, tudo isto tem de ter reflexos a todos os níveis, mesmo ao nível do registo fotográfico".

A autarquia tem tido 'sorte' em diversos projectos em que apostou, mas "a sorte só acontece aos azares e por vezes lançamos iniciativas que parecem de risco, mas com o tempo tem-se provado que são apostas certas e penso que esta também poderá ser uma dessas apostas", sublinha António Canastro.

O Centro Multimeios recebe, desde a passada sexta-feira e até 26 de Outubro, a 1.ª Mostra de Fotografia Desportiva de Espinho intitulada Reflexo, uma exposição onde se alia as vertentes desportiva e cultural da cidade e que pode ser o primeiro passo de uma iniciativa de âmbito internacional.

Sandra Soares (texto)
Vítor Lancha (foto)

A 1.ª Mostra de Fotografia Desportiva de Espinho é organizada pela Fundação Navegar e pela Câmara Municipal de Espinho, tendo por objectivo mostrar ao público o que de melhor se faz em Portugal em matéria de cobertura fotográfica de eventos desportivos profissionais, amadores ou populares.

A concepção da exposição é da responsabilidade de Armando Bouçon e de Ivar Corceiro, este último foi aluno

do curso de comunicação audiovisual do Instituto Politécnico do Porto, onde trabalhou na área da fotografia e, ficando com o gosto por esta forma de arte, lançou a ideia que resultou na Reflexo - 1.ª Mostra de Fotografia Desportiva de Espinho.

Neste primeira experiência, foram convidados cerca de 20 fotógrafos de diversos jornais desportivos e cinco mostraram-se disponíveis para participar, pelo que a exposição é composta por uma série de trabalhos de Nuno Antunes, Vasco Vilhena, Pedro da Silva, Pedro Sá da Bandeira, Fernando Correia, e pelos trabalhos dos alunos do primeiro ano do curso de Tecnologia da Comunicação Audiovisual (fotografia), do Instituto Politécnico do Porto.

A ideia dos impulsores desta mostra é que este seja um primeiro passo, para que no próximo ano possa ser lançado um concurso internacional de fotografia desportiva aberto a fotógrafos amadores, estudantes de fotografia e fotógrafos profissionais.

Ivar Corceiro explica que neste concurso "a ideia não é avaliar uma fotografia, cada concorrente terá de investir bastante de si mesmo em trabalhos que incluam dez a doze fotografias sobre um tema ligado ao desporto. O objectivo é valorizar o mais possível o trabalho de fotógrafos que ainda não estão consagrados neste ramo".

O responsável considera que "a imprensa desportiva em Portugal existe em grande quantidade, mas não trata a fotografia como ela merece, espero que esta mostra contribua para formar as pessoas, levando-as a ver a fotografia desportiva de outro maneira e não como mero elemento de

As aulas de dança social para adultos decorrem aos domingos, entre as 19 às 20.30 horas, enquanto que a secção de dança desportiva da Tuna Musical de Anta inicia a sua actividade no dia 7 de Outubro e as aulas vão decorrer todas as segundas-feiras, também entre as 19 e as 20.30 horas.

Ambos os cursos vão estar sobre a responsabilidade de dois professores profissionais, José Gomes e Mónica Oliveira, e "para participar numa aula basta que os interessados apareçam na Tuna à hora marcada, nem sequer precisam de vir bem dispostos, nós tratamos disso, apenas têm de trazer vontade de aprender", garantem os professores.

Enquanto que as aulas de dança social visam sobretudo proporcionar momentos agradáveis e de convívio aos participantes, a criação de uma secção de dança desportiva para crianças e jovens tem por objectivo formar dançarinos que possam representar Espinho e a Tuna Musical de Anta tanto em espectáculos como em competição.

Segundo José Gomes, "a dança de salão é uma actividade desportiva como outra qualquer, tendo a vantagem de formar da criança quer a nível de postura, de saber estar, quer ao nível cultural pois os campeonatos realizam-se por todo o país, por isso, fazemos vários passeios ao longo do ano, pois existe sempre o cuidado de chegar à cidade mais cedo para ficar a conhecer um pouco do local antes da realização do campeonato".

Tendo em conta a sua vertente social, esta é uma actividade desportiva que, segundo o professor, "ajuda à integração da criança na sociedade, mas também temos por objectivo promover uma forte interacção com os pais".

E revela: "Nestas escolas, normalmente, forma-se uma família com alunos, professores e pais, que participam activamente e acompanham os filhos às competições, mantendo um rela-

É já a partir de dia 6 de Outubro que a Tuna Musical de Anta volta a receber todos quanto queiram aprender a dar um pezinho de dança.

Mas a Associação de Danças de Salão da Beira Litoral também tem preparada uma novidade: a abertura de uma secção de dança desportiva para crianças e jovens, que visa preparar dançarinos para representarem Espinho, em competição.

Escola de dança desportiva abre no início do mês

Aprender a dançar na Tuna Musical de Anta

Sandra Soares



cionamento muito próximo. Ir aos campeonatos acaba por ser um passeio em família".

Actividade acessível

Para frequentar esta aula, o praticante paga 10 euros por mês, uma verba razoável se

comparada com outras actividades, o custo mais elevado para a prática da dança desportiva é a aquisição de um par de sapatos que, para as crianças, ronda os 80 euros, mas dentro das suas possibilidades a associação apoia todos quantos queiram apostar na modalidade.

José Gomes refere que "os

sapatos são essenciais porque uns bons sapatos corrigem toda a postura do corpo e esse investimento deve ser feito, mas em qualquer desporto também é necessário um investimento inicial em equipamento, seja numas sapatilhas de basquetebol, numas chuteiras ou numa raquete de ténis".

Quanto à roupa, Mónica

Oliveira sublinha que "nos primeiros dois a três anos o custo, mesmo para entrar em competição, não é elevado, pois a Federação Portuguesa de Dança Desportiva tem perfeitamente estipulada a roupa que se deve usar, exactamente para prevenir exageros. Assim, um menino usa calça preta e camisa branca, enquanto a menina

usa um vestido simples de apenas uma cor. Só quando chegam aos open, ao fim de dois a três anos, é que podem usar brilhos e outros acessórios".

Assim, "de início esta é uma actividade acessível a toda a gente", garantem.

Segundo Mónica Oliveira, "em dança desportiva os miúdos têm o mesmo tipo de interacção que vivem em qualquer outra actividade, começamos por explicar os primeiros passos a postura correcta e a contagem da música, a musicalidade é muito importante".

Posteriormente, "ensinamos pequenas coreografias que ensaiam nas aulas para poderem entrar na sua primeira competição nas cinco danças latinas ou clássicas, no escalão correspondente à sua idade e ao nível de aprendizagem (iniciados, intermédios e open) e nos campeonatos dos mais novos existe a mesma interacção e brincadeira que existe em competições de outro desporto qualquer", sublinha.

Cursos para noivos

Nas aulas de dança social o aluno paga 25 euros por mês e tem a oportunidade de aprender as cinco danças latinas (chacha-chacha, samba, rumba cubana, paso doble, jive), as cinco clássicas (valsa inglesa, tango, valsa vienense, slow fox, quick steep) e ainda salsa e merengue, as chamadas danças populares.

As aulas são dadas em módulos de cerca de três meses e os professores garantem que "ao fim de seis meses, qualquer pessoa sabe dançar um bocadinho de todas as danças e a partir daí vai melhorando cada uma delas".

A Associação de Danças de Salão da Beira Litoral também ministra cursos intensivos para noivos que funcionam como aulas particulares em que são ensinadas as danças por eles escolhidas e fazem diversos espectáculos.

Para mais informações, os interessados podem consultar o site da associação na Internet www.ADSLb.webfroggie.com, contactar os seus membros através do 919839237 ou do fax 227 723 229 ou aparecer na Tuna Musical de Anta e experimentar.

PARQUE LUSO

Vende Apartamento T2

Extremo Sul - Acabamentos de luxo
Aquecimento central - Bem localizado
€ 132.181,00 (26.500 cts.)

93 846 76 67 / 22 734 84 31

MÉDICOS DENTISTAS

JORGE FERREIRA
BRUNO MORRIS

SAMS QUADROS
SAMS * CGD
SIM * MÉDIS

Edifício S. Pedro
Sala W
Rua 23, n.º 174
Telef. 22 734 86 93

T2 - JUNTO AO MAR

À entrada de Espinho, em fase final de construção óptimos acabamentos, aspiração e aquecimento centrais, lareira com recuperador de calor, cozinha equipada com electrodomésticos, garagem e arrumos. Empreendimento apenas com dois andares.

AMI 1817

22 732 1920 / 96 424 1942

MATEMÁTICA

PROFESSOR (m/f) licenciado ou bacharel para Centro de Apoio Escolar na Aguda, para tempo inteiro ou part-time.

Telef. 91 907 92 38

VENDO

SALA JANTAR (Estilo Inglês)
TERNO SOFÁ (Cor Beje)
CREDÊNCIA, SAPATEIRA,
PEÇAS SOLTAS
Tudo como novo

Tlm. 91 963 89 41

EMPRESA DE CONSULTORIA COMPRA:

Escritórios de Contabilidade
Carteiras de Profissionais Independentes (TOC's)

Resposta ao Jornal ao n.º 3161

A portagem sul do nó de acesso à Auto-estrada Porto/Lisboa, de Nogueira da Regedoura, deve abrir na primeira quinzena de Outubro e a portagem norte, entre 30 a 45 dias depois, passando uma viatura de classe 1 a pagar 45 cêntimos para circular no sub-lanço Nó do IC24/Carvalhos, ao contrário do que os autarcas das localidades afectadas esperavam.

Abertura para Sul (em Outubro) e para Norte (em Novembro) Auto-estrada (Espinho-Porto) a pagar

Sandra Soares

O nó da Auto-estrada em Nogueira da Regedoura, situado logo depois do Centro Luso Venezolano irá permitir o acesso à A1, no sentido Lisboa/Porto e vice-versa, e a portagem sul abre já na primeira quinzena de Outubro, estando a abertura da portagem norte prevista para 30 a 45 dias depois, de forma a permitir a desactivação da portagem de Grijó com um reflexo mínimo na circulação.

As boxes das portagens que irão fazer o controlo da saída para Espinho e da entrada para o sentido de Lisboa, assim como as instaladas em Grijó, que vão permitir o acesso ao Porto, estão praticamente prontas, denunciando a intenção da Brisa de cobrar a entrada nesta via rápida tanto no sentido Espinho/Lisboa, como no sentido Espinho/Porto.

Esta intenção foi confirmada pelo gabinete de imprensa da Brisa, contactado pelo *Defesa de Espinho*, estando já definido que o valor a pagar por um veículo da classe 1 (ligeiro de passageiros) que pretenda circular nos 7,3 quilómetros de extensão do sub-lanço entre o nó do IC24 e os Carvalhos é de 45 cêntimos (90 escudos).

A mesma fonte justificou a medida, alegando que "as taxas de portagem são calculadas conforme o contrato de concessão, obedecendo à lei, a A1 é uma auto-estrada com sub-lanços portajados, sendo esse o caso do sub-lanço Nó do IC24/Carvalhos,".

Sublinha-se ainda que "uma auto-estrada é uma infra-estrutura que tem cus-



tos de construção, manutenção e conservação que ou são suportados pelos contribuintes (sem portagens) ou pelos utilizadores

(com portagens)".

Tal decisão vai contra os desejos dos autarcas das localidades afectadas, em especial o de Espinho, que ale-

ga ser norma o não pagamento de portagens nos restantes concelhos da Área Metropolitana do Porto.

O nó de acesso à Auto-

estrada, em Nogueira da Regedoura, em conjugação com o Itinerário Complementar n.º 24 (IC24), cujo segundo troço foi recente-

mente inaugurado, e com o trevo que vai facilitar o acesso ao IC1, vão transformar o concelho de Espinho num local privilegiado em termos de acessos.

Todavia, o Itinerário Complementar N.º 1 (IC1) continua em obras nas zonas entre Francelos em Miramar, o que provoca sempre grandes congestionamentos de trânsito, em especial em hora de ponta.

Quanto às alternativas, a antiga estrada Porto/Espinho sofreu uma demorada intervenção e as condições do piso melhoraram substancialmente, todavia continua a ser difícil circular numa estrada com troços muito estreitos, onde os condutores estacionam inconscientemente, dificultando a passagem, nomeadamente dos autocarros. É também necessário estar sempre alerta já que esta uma via que atravessa zonas habitacionais com grande densidade populacional.

A marginal junto ao mar, que se inicia na Granja e segue até Lavadores, é sempre uma agradável alternativa, embora os acessos ao Porto através do Nó do Fojo ou da Ponte da Arrábida nem sempre seja fácil, estando ambos, frequentemente, congestionados.

Atendendo às alternativas, muitos espinhenses e não só, que até já utilizam frequentemente a ligação que passa por Grijó, accedendo à auto-estrada pelo Nó dos Carvalhos, vêem com muito bons olhos a abertura do Nó de Nogueira da Regedoura, poderão é não aceitar tão pacificamente o facto deste acesso ser a pagar.

T3 ESPINHO

Usado, como novo, qualidade de acabamentos, excelentes áreas, caixilharia dupla, lareira com recuperador de calor, garagem.
Junto ao hospital e escolas.

AMI 1817

22 732 1920 / 96 424 1942

Precisa-se

CABELEIREIRA(O)

Contactar: SALÃO FÁTIMA MIRANDA

Telef. 22 734 52 04

T1+1, T2, T3 (Recuado), T4 Dúplex

Aguda - Desde 79.000 €

Condomínio fechado, novos, coz. faia, aq. central (T3 e T4), zonas verdes, ténis, parque infantil. Garagens e arrumos. Vistas de mar.

Contacto: 96 356 2653 — Gaiporto, Lda. — Lic. AMI - 1928

T3+1 - Espinho Centro

149.630 € (30.000 cts.)

Para habitar, cozinha lacada c/ copa, 3 WC 1 suite, área de 145 m2, sala c/ lareira, garagem e arrumos, etc.

JUNTA DE FREGUESIA DE SILVALDE

Centro de Explicações

Português - Francês - Inglês

Física-Química e Matemática do 5.º ao 11.º ano

Encontram-se abertas as inscrições na Secretaria desta Junta para o ano lectivo 2002/2003

ESPINHO

T2 Recuado - € 87.290 - 17.500 c.
A. Moradia - € 104.749 - 21.000 c.
Moradia - Nova - € 224.461 - 45.000 c.

MORADIA NOVA T4

300 m2 Terreno - Gar. 3 carros
2 Lareiras - 2 Suites - Aquec. Central
€ 179.569 / 36.000 cts.

IMO PALACE
R. 3 N.º 523

Lic. AMI 3705

TEL.: 227331320 - 963787881 - 916165924 - 939514080

QUINTINHA

400 M2 ÁREA COBERTA
1 500 M2 TERRENO C/ PISCINA
POMAR E MAJESTOSOS JARDINS

A 3M. DA PRAIA DA GRANJA

CONDOMÍNIO FECHADO
T2 T3
SALAS 35 M2 - SUITES 22 M2 € 79.808 - 16.000 c.
SALAS 45 M2 - SUITES 26 M2 € 99.760 - 20.000 c.

LIGUE TODOS OS DIAS ATÉ ÀS 24H

Vendo

BLOCO DE 2 ANDARES

C/ 12 apartamentos T2 (100 m2 aprox.),
c/ elevador, lugar de garagem.
Bons acabamentos. Prontos a entregar.

Contacto: 91 959 12 94

O presidente
da Câmara
Municipal
de Espinho,
José Mota,
apelida
a decisão
de cobrar
portagem
no sub-lanço
nó do IC24/
/Carvalhos
de "patifaria"
e mostra-se
disposto
a liderar

um movimento

popular

de luta

contra esta decisão,

pois "não há razões

para impor

mais um imposto

a estas pessoas

que não têm

alternativas".

José Mota contra pagamento na portagem Espinho/Porto

"Patifaria!"



Sandra Soares

Para o autarca espinhense, cobrar portagem na ligação da auto-estrada Espinho/Porto "é uma grande injustiça, é inadmissível e vamos fazer tudo para que isso não aconteça. Estas pessoas foram avisadas atempadamente, sabem bem o que se perspectiva e insistem nesta patifaria. Não têm depois do que se queixar, nem podem dizer que as pessoas não se portam bem".

José Mota tem a certeza de que "as populações vão reagir, as autarquias vão reagir e, se calhar, o problema acaba por se resolver, mas depois de muitas chatices, confusões e gritaria, quando isso era dispensável, porque

se trata de uma coisa essencial".

O edil espinhense refere que "a nossa posição está na linha do que disse o ministro das Cidades, Isaltino Morais, há dias. Obviamente, contraria a posição assumida pelo senhor ministro Valente de Oliveira, que é livre de ter uma opinião diferente".

"Parece-me é que em nome do bom-senso não há razões para impor mais um imposto a estas pessoas, que não têm alternativas, até porque é bom que se saiba que todas estas coisas estão a ser feitas quando existe um problema gravíssimo que se está a arrastar e que tem a ver com as obras que decorrem no IC1", sublinha.

Para o autarca "tudo isto deveria ser levado em consi-

deração, porque as pessoas têm sido muito simpáticas ao ponto de não haver grandes contestações, mesmo sabendo-se que se passam horas e horas nas filas de trânsito para se chegar ou regressar do Porto. É uma coisa inconcebível".

E ironiza: "Em Lisboa também houve portagens que foram criadas e depois anuladas, mas a Brisa tem razão, há de facto muitas alternativas à auto-estrada, de helicóptero ou pelo mar. Gostava que os responsáveis da Brisa utilizassem essas alternativas de que falam, pois quando se vai daqui para o Porto não se sabe quantas horas se vai levar e se alguém tiver algo para fazer no Porto ao início da manhã, tem de sair de casa antes das 6.45 horas, de

contrário tanto pode levar uma hora como três a chegar".

José Mota garante que "nem sequer tem havido diálogo com os autarcas e sei que o presidente da Junta de Nogueira da Regedoura anda bastante empenhado nisto, pois esta será uma freguesia muito afectada, bem como S. Paio de Oleiros, Mozelos, Lourosa, Argoncilhe e é óbvio que as pessoas vão reagir".

E alerta: "Temos de procurar resolver os problemas porque é apenas uma questão de justiça, não se está a pedir nada a que não se tenha direito. Se calhar esta questão não terá sido, ao nível do Governo, dirimida como deve ser, porque se o for o Governo vai, com toda

a certeza, encontrar uma solução diferente da que nos quer impor. Mas só resolvemos estas coisas desde que assumamos em conjunto decisões no sentido de lutar contra um absurdo".

Se em último caso a cobrança da portagem se concretizar, pessoalmente, José Mota pensa que "as pessoas devem recusar-se a pagar esta portagem e protestar das mais diversas formas. Estarei disponível a apoiar incondicionalmente, a ir para a frente de um movimento popular, fazendo tudo o que as pessoas quiserem para impedir que isto aconteça e penso que todos os autarcas farão o mesmo, porque não acredito que algum esteja de acordo com esta situação".



Salvé 29/09/2002

Ana Augusta
Correia da Silva

Sua filha Graça, marido e restantes filhos, noras, genros e seus 7 netos, na passagem das suas 47 primaveras, vêm desejar-lhe muitas felicidades e tudo de bom. Parabéns.



Salvé 27/09/2002

Rosa Noémia

És um jardim em flor
Uma rosa em botão.
És a menina mais linda
Do nosso coração.

Parabéns e muitos beijinhos do teu pai, madrinha, irmãos, avós, tios e primos, na comemoração das tuas 11 primaveras.



Salvé 29/09/2002

José da Cunha
e Silva

Sua esposa, filhos, noras, genros e netos, vêm desejar-lhe muitas felicidades na passagem das suas 72 primaveras.

Atenção!!!

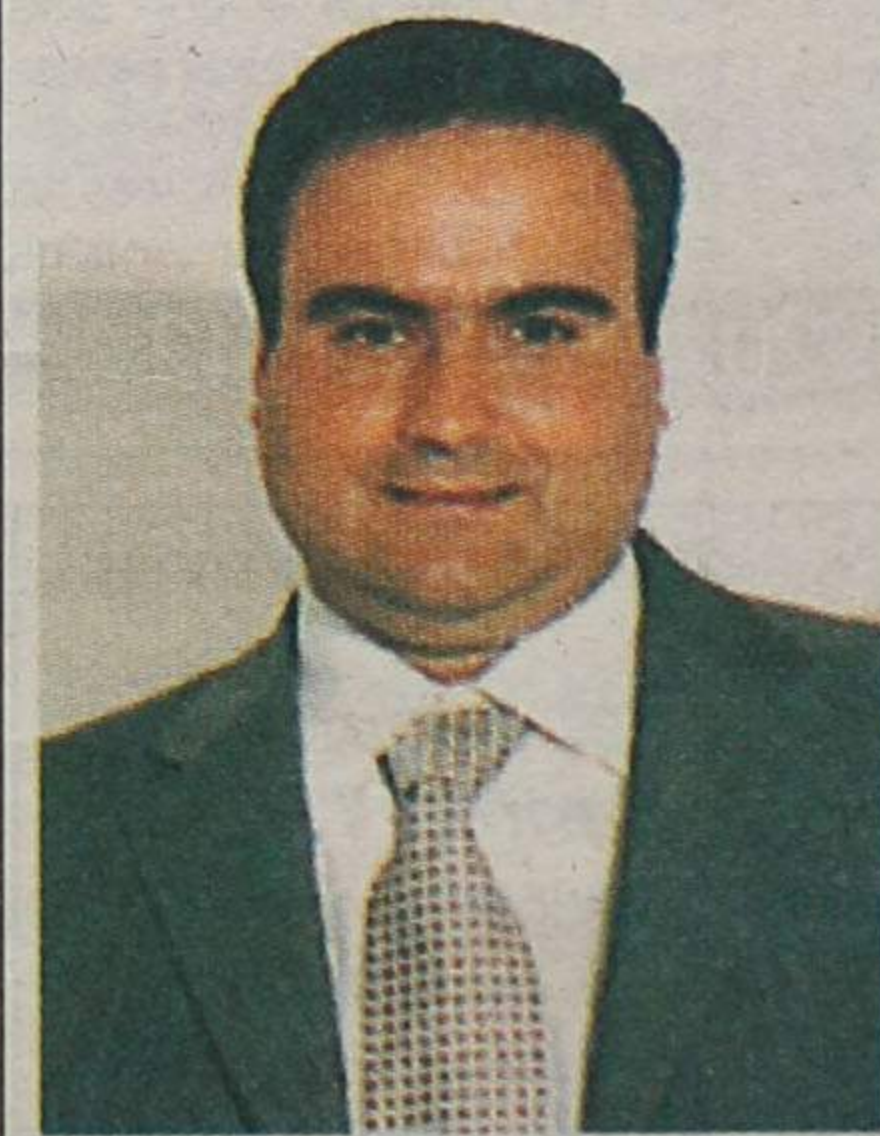

Dia 1 de Outubro
este Menino,
de seu nome
Armando,
faz anos!
Se o vir na rua
dê-lhe os parabéns,
abraça-o
e dê-lhe beijos.
Se estiver longe
telefone...
Felicidades!
Parabéns!

Vende-se em Espinho

APARTAMENTOS

T1 • T2 • T3 e T4 DÚPLEX

Excelente localização. Bons acabamentos
Prontos habitar

Tel.: 227 348 573 • Tlm.: 914 527 568

PALAVRAS À SOLTA

Do apoio de Durão
Portas seguro
Jornal de Notícias

Manifestação com centenas de pessoas em frente à sede do CDS-PP em Lisboa
Portas promete silêncio sobre o caso Moderna
Diário de Notícias

Subida de preços internacionais do petróleo não afecta a gasolina
Gasóleo aumenta em Outubro
Diário de Notícias

Taxa subiu 13,9% em relação a 2001 e sindicatos denunciam fecho "suspeito" de empresas
Há 17 mil desempregados só no distrito de Aveiro
O Comércio do Porto

Trabalhadores de Braga revoltados com novo Código de Trabalho
Estoirou o "terrorismo social"!
Região do Minho

Autarquia está a instalar câmaras de vigilância junto aos relógios de ponto mas o sindicato denuncia a medida como persecutória aos trabalhadores
Câmara de Braga vigia funcionários por vídeo
O Comércio do Porto

Nas zonas francas
PSD admite rever regime tributário
Diário de Notícias

Polícia Judiciária com mais poderes
Combate ao crime fiscal reforçado
O Comércio do Porto

Dispara fuga ao pagamento de dívidas - 1,6 milhões de euros sem provisão só entre Janeiro e Julho deste ano
Aumentam cheques 'carecas'
Correio da Manhã

O ensino particular perdeu este ano mais de quatro mil alunos só no secundário
Crise afasta alunos do privado
Diário de Notícias

Ano lectivo e 'rombos' à porta
Preço dos livros escolares asfixia orçamento das famílias
O Comércio do Porto

Elevado número de desistências verifica-se todos os anos em alunos que não chegam a completar o ensino obrigatório
Trinta mil abandonam a escola
Diário de Notícias

Há muito tempo atrás, 'Boomerang' era uma arma de arremesso usada pelos indígenas da Austrália, constituída por uma lâmina de madeira dura, escavada e arqueada. Quando arremessada no espaço, descreve um voo curvo e volta ao ponto de partida.

Jorge Madureira (texto)
Luís Madureira (fotos)

Mais tarde, o acto de lançar um 'Boomerang' tornou-se acima de tudo, um desporto.

Mas houve uma época em que o 'Boomerang' serviu de inspiração aos 'artistas'. A sua forma em V, transmitindo dinamismo, foi o ponto de partida para diversas obras de 'design', num tempo em que se procurava novas formas, que correspondessem ao desejo de um futuro perfeito. Nos anos 50 desejava-se que tudo, mesmo o que estava parado, transmitisse a sensação de velocidade e dinamismo.

São disso exemplo, os puxadores das portas de entrada de algumas habitações. Amadas por uns e detestadas por outros, estas formas também chegaram a Espinho, mas poucas se mantêm. Ainda pode-

Puxadores de Espinho
A era do 'Boomerang'

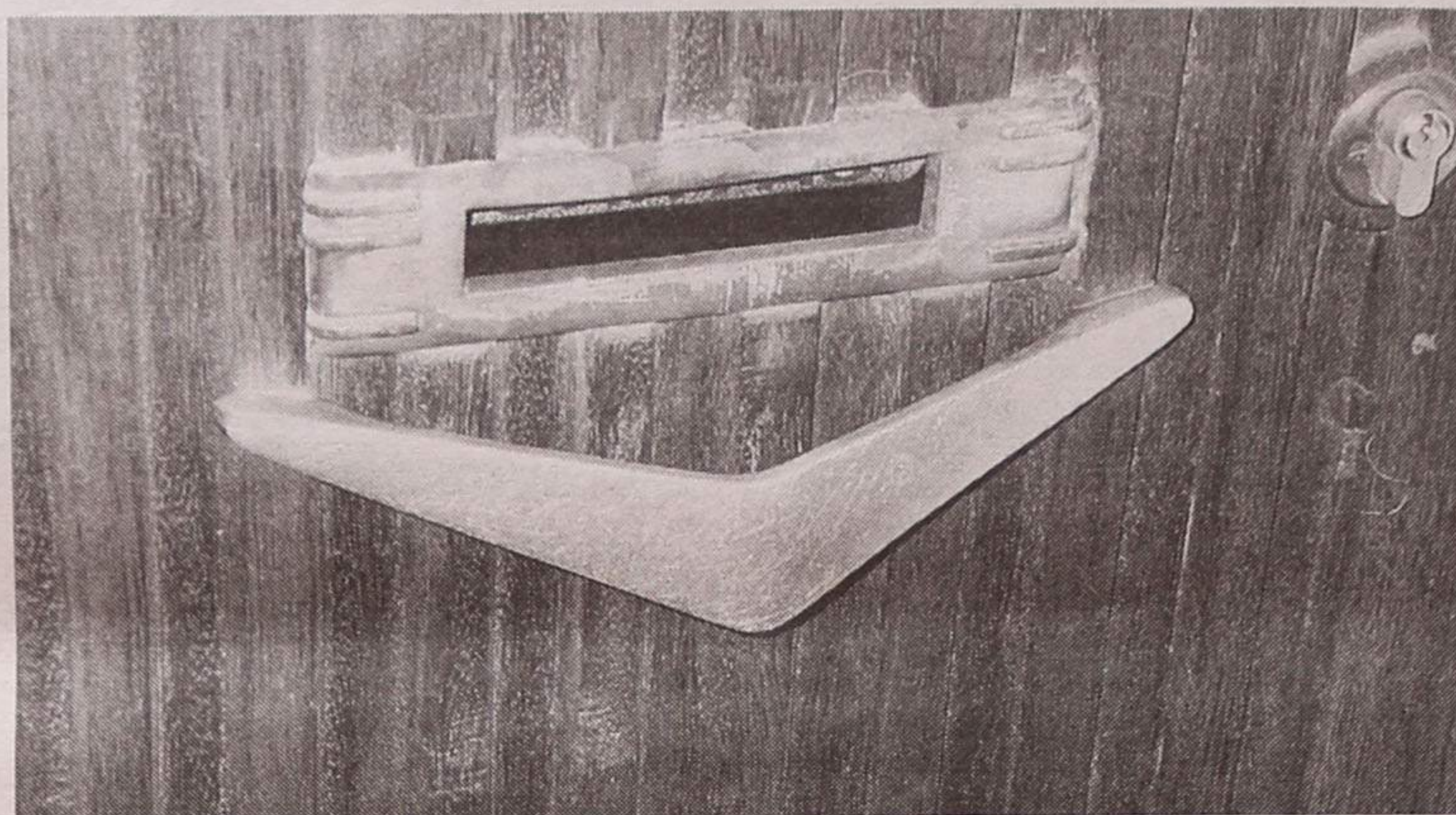
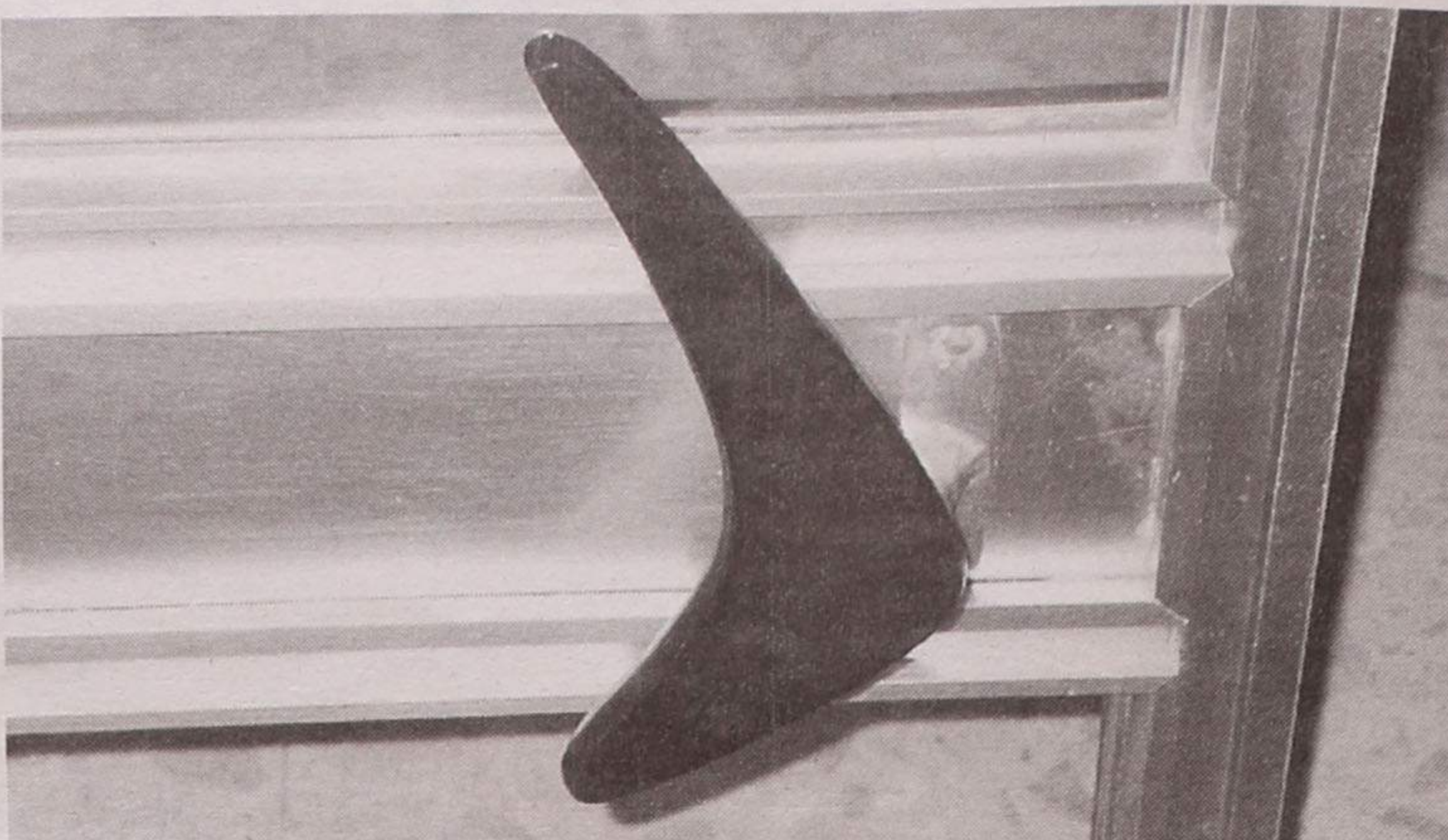

mos ver alguns exemplos em casas das Ruas 19 e 33. Verdadeiras obras de 'design', estes puxadores foram

esquecidos. Por representarem uma pequena parte da história, exige-se a sua conservação. Durante todos estes anos,

tem-nos ficado a sensação de que estas peças querem levantar voo. Na verdade, muitas já o fizeram...

Dia (domingo) Mundial do Coração
Mais pela Saúde!

No próximo domingo celebra-se mais um Dia Mundial do Coração, uma iniciativa da Federação Mundial do Coração à qual se juntam também a Unesco, a Organização Mundial de Saúde e a Fundação Portuguesa de Cardiologia. A Fundação Portuguesa de Cardiologia é uma das muitas associadas da Federação Mundial do Coração e por esse motivo não podia deixar passar esta data sem desenvolver algumas actividades dirigidas ao grande público, relacionadas com a prevenção das doenças cardiovasculares.

"Actualmente a doença cardiovascular constitui a principal causa de doença e morte em Portugal, correspondendo neste último caso a uma taxa de 40% do total de óbitos. Em termos mundiais, as doenças do foro cardiovascular contribuem anualmente para um total de 12 milhões de mortes e estima-se que, em 2020, o índice de mortalidade directamente ligado à doença cardiovascular atinja uma alarmante percentagem de 40% do total de óbitos em todo o mundo." Os especialistas concluem, entretanto, que "a mensagem

a reter será sempre a da importância de actuar ao nível da prevenção no sentido de reduzir mortes e incapacidades derivadas deste tipo de doenças, apostando na adopção de estilos de vida mais saudáveis." Um pouco por todo o país, a Fundação Portuguesa de Cardiologia, em estreita colaboração com as suas delegações e núcleos, vai aproveitar esta data para desenvolver actividades "que aumentem o conhecimento geral sobre o impacto global das doenças do coração." O Dia Mundial do Coração

vai ser ocupado com um conjunto de iniciativas ligadas à actividade física, "uma forma muito importante de reduzir e combater vários factores de risco."

Marcha e ginástica (individual ou colectivamente) são exemplos, entre outros, a seguir, no dia 29 de Setembro (e, claro, todos os dias!), dada a evidência de que "o desporto é um passaporte para a vida!"

Mais que um incentivo, é uma oportunidade "por todos aqueles que quiserem fazer qualquer coisa pelo seu coração".

Por isso (e não só), "vá lá... mexa-se!"

Lúcio Alberto

PALAVRAS À SOLTA

Ministério vai inspecionar a aplicação da lei para os destacamentos de profissionais para os sindicatos
Professores sem alunos custam 300 milhões
Diário de Notícias

Nova tentativa da Câmara do Porto lançada em Outubro
Plano de Emergência para o Bairro da Sé sem resultados
O Comércio do Porto

Catástrofe ambiental corta água
Vergonha em Leiria
Correio da Manhã

Abastecimento de água interrompido
Descarga poluente corta água a Leiria
Jornal de Leiria

Nos últimos três meses
Mercado da habitação cai quase 70%
O Comércio do Porto

A construir na Devesa-Velha (S. João da Madeira)
Casa nova para a comunidade cigana
O Regional

Câmara do Porto e senhorio adiam decisão
Onze pessoas vivem em casa a ameaçar ruir
O Comércio do Porto

Em Alverca
Cobra grande aterroriza camionista
Correio da Manhã

A GNR passa por lá...
As quintas continuam 'loucas' em Lourosa
Não há serão de quinta-feira que a zona industrial do Casalinho não seja palco de corridas 'loucas' de motos.
Terras da Feira

Trágico
Oito mortos em cinco acidentes
Correio da Manhã

Emigrante em rança vinha a Portugal não de férias mas para fazer 'trabalhos'...
Assaltou 29 bancos em três anos!
Jornal de Coimbra

Em Vieira do Minho
Mulher ateia fogo à própria irmã
O Comércio do Porto

Na Reboleira - Amadora
Mata tio à facada por causa de um casaco
Correio da Manhã

Dedicava-se ao tráfico e roubo
Gang de quatro jovens detido pela PJ no Porto
O Comércio do Porto

Clínica Médica Dentária

Rua 23 n.º 773 - 1.º esq. - Espinho
Telef: 22 734 01 16

Dra. Rosa Neves
e
Dra. Leopoldina I. Santos Tavares
Acordos com:
ACASA e CGD

Vende-se em Grijó MORADIAS

Bem localizadas. Bons acabamentos. Prontas habitar. *Marque a sua visita.*

Tel.: 227 348 573 • Tlm.: 914 527 568

JOSÉ AUGUSTO G. OLIVEIRA
Serviço de Transporte de Mercadorias e Mudanças

ESPINHO
Tlf. 227 321 956 - Tlm. 934 250 209

Em 11 e 12 de Outubro

Rallye Casino de Espinho

Com novo figurino, aí está o Rallye Casino de Espinho, no dias 11 e 12 de Outubro, e que, a exemplo dos anos anteriores, tem as suas zonas/ espectáculo (ZE) de fácil acesso para o público!

A primeira etapa disputa-se na sexta-feira, com três classificativas, e as restantes no sábado, sob a organização da Secção de Automobilismo do Estrela e Vigorosa Sport e pontuável para os Campeonatos Nacional de Ralis e de Clássicos de Ralis.

Com cerca de 400 quilómetros, dos quais 162 km estão distribuídos pelas onze Provas Especiais de Classificação (PEC), duas etapas e um total de três secções, a prova vai animar, mais uma vez, as estradas dos concelhos de Espinho, Vale de Cambra e São João da Madeira.

Logo às 9 horas de sexta-feira, dia 11, começam as verificações documentais e técnicas no pavilhão municipal de

Vale de Cambra, enquanto o secretariado estará instalado na Associação Cultural e Recreativa de Vale Cambra (em paralelo com o secretariado instalado, como tradicionalmente, no Hotel Solverde, na Granja).

Entretanto, o 'Shake Down' começa às 9h30, prolongando-se até às 12h30 na Estrada Municipal para Aguincheira, 100 metros após o km 16,1 da EN 22

Às 18h será a partida de Vale de Cambra do primeiro concorrente para a estrada para cumprir as três classificativas que compõem a primeira etapa, que termina em Espinho às 21h34.

No sábado, os concorrentes começam a sair de Espinho às 8h45 para disputar as oito classificativas das duas secções da segunda etapa, que terminará com a chegada dos participantes a Espinho a partir das 17h20.

Quando ao Campeonato Nacional de Clássicos Ralis, os participantes cumprirão, sábado, um total de 176 km, sendo 58 divididos por quatro classificativas. O primeiro concorrente partirá de Espinho às 10h25, terminando a sua prova, também, em Espinho, às 15h23.

Apelo de segurança aos espectadores

Por uma questão de segurança, a organização a pede aos espectadores "que se desloquem o mais cedo possível

para os sítios que escolherem, deixando os seus carros de forma a não impedirem a circulação normal."

Mas o apelo é mais profundo...

"Quando chegarem, devem colocar-se em posições o mais afastadas possível da berma da estrada e que não 'colidam' com a trajectória dos concorrentes. Se tiverem crianças não as perca de vista. Um rali é uma festa. Se tiver cuidado, se cumprir as regras de segurança, dará um forte contributo para essa festa."

Os melhores locais do espectáculo

Dia 11 - 1.ª PEC - Agras - Ao km 33,4 da EN 224 vire à esquerda no sentido S. Lourenço-Urró. Após percorrer um quilómetro, vire à esquerda. Siga sempre a estrada principal e após cerca de 4,5 km encontra a ZE.

2.ª PEC - Santo António - Seguindo a EN 222 no sentido de Castelo de Paiva, após a povoação de Pedorido, vire à direita para Oliveira do Arda-Pejão. Siga sempre a estrada principal e após cerca de 6,5 km encontra a ZE 1.

No km 32,8 da EN 224 vire à esquerda. Após 400 metros vire novamente à esquerda a subir. Siga sempre essa estrada e 2,2 km após entra em paralelo a subir durante 400 metros. Vire à direita e passado 1,1 km está na ZE 2.

3.ª PEC - Figueiredo - A partir da Câmara Municipal de Arouca, siga na EN 326 e ao km 42,6 vire à direita no sentido de Freita. 1,6 km após vire novamente à direita, em gancho, no sentido Freita-Espinho/Granja. Siga sempre esta estrada esteira e 2,1 km depois está na ZE, nos Viveiros da Granja.

Dia 12 - 4.ª e 8.ª PEC - Arestal 1 e 2 - No km 10,2 da EN 328 vire à esquerda para Zebreiros-Rio Bom, pela Rua do Arestal. Quando chegar ao Parque de Merendas está na ZE 1.

Ao km 17,3 da EN 328 vire à esquerda para Rocas do Vouga-C. Esteves, pela EN 328-1. Passe Rocas do Vouga e 1,8 km após encontra a ZE 2.

5.ª e 9.ª PEC - Mouta Velha 1 e 2 - Ao km 23,5 da EN 227 vire à esquerda para Calvela-Póvoa-Arões. Siga sempre a EM até Calvela-Póvoa. Depois de passar esta última povoação, e após 2,7 km, vire à esquerda. 50 metros à frente vire à direita no sentido Campo de Tiro. Siga sempre a estrada principal, dirija-se pelo centro da povoação de Cabrum até encontrar a ZE 1.

Ao km 23,5 da EN 227 vire à esquerda para Calvela-Póvoa-Arões. Siga sempre a EM até Calvela-Póvoa. Depois de passar esta última povoação, e após 2,7 km vire à esquerda. 50 metros à frente vire à direita no sentido Campo de Tiro. Siga sempre a estrada principal e cerca de 2,3 km está na ZE 2.

6.ª e 10.ª PEC - Freita 1 e 2 - A partir da Câmara Municipal de Arouca, siga na EN 326 e ao km 42,6 vire à direita no sentido de Freita. Circule sempre pela estrada principal e, após 7,4 km, está na ZE.

7.ª e 11.ª PEC - Macieira de Cambra 1 e 2 - Segue a rua ao lado da igreja de Macieira de Cambra. 300 metros após vira à direita em direcção a Lourosa-Cimo da Aldeia. Segue sempre a rua principal, e 1,7 km após está na ZE 1.

Ao km 4,3 da EM 550, na direcção de Macieira de Cambra-Função, vire à esquerda. Seguindo sempre a rua principal, 1,1 km após encontra a ZE 2.

Voleibol de praia

Maia e Brenha no Open do Brasil

Miguel Maia e João Brenha vão disputar o quadro principal do Open do Brasil, a realizar nas areias da Praia de Iracema, em Fortaleza. Trata-se da 10.ª e última prova do Circuito Mundial de Voleibol de Praia (World Tour), seniores masculinos.

A dupla olímpica portuguesa entra em acção no dia 4 de Outubro, data do início da competição do quadro principal.

Apresentação amanhã à noite

Andebol dos 'tigres' em prova no dia 11

A equipa de andebol sénior do Sporting Clube de Espinho inicia a 11 de Outubro a sua participação nas provas distritais de Aveiro - Zona Norte. Os 'tigres' irão defrontar a equipa do Salreu na primeira jornada, às 22 horas no pavilhão Joaquim Moreira da Costa Júnior. Entretanto, amanhã (dia 27), pelas 22 horas, o Sporting de Espinho irá fazer a sua apresentação oficial aos sócios, no pavilhão Joaquim Moreira da Costa Júnior, frente ao Leça.

Eis o sorteio da primeira fase (Torneio de Abertura) que irá ditar a passagem de três equipas para a segunda fase (acesso à III Divisão):

1.ª Jornada - Sporting de Espinho-Salreu (11 Outubro, às 22 horas); Habitovar-Escapães (12 Outubro).

2.ª Jornada - Salreu-Escapães (19 Outubro); Sporting de Espinho-Habitovar (18 Outubro, às 22 horas).

3.ª Jornada - Habitovar-Salreu (26 Outubro); Escapães-Sporting de Espinho (26 Outubro).

4.ª Jornada - Salreu-Sporting de Espinho (2 Novembro); Escapães-Habitovar (2 Novembro).

5.ª Jornada - Escapães-Salreu (9 Novembro); Habitovar-Sporting de Espinho (9 Novembro).

6.ª Jornada - Salreu-Habitovar (16 Novembro); Sporting de Espinho-Escapães (15 Novembro, às 22 horas).

Ao sábado de manhã

Captação de jovens andebolistas

O Departamento de Andebol do Sporting Clube de Espinho está a realizar, durante as manhãs de sábado, a partir das 10 horas, no pavilhão desportivo da Escola EB 2/3 Sá Couto, treinos de captação de jovens praticantes.

Esta iniciativa destina-se a miúdos (rapazes e raparigas) dos 6 aos 10 anos de idades, escalões de bambis e minis.

Clube Automóvel de Espinho

Rallye (sábado) do Outono/Solverde

Dando cumprimento ao seu plano de actividades para 2002, vai o Clube Automóvel de Espinho, através da sua Secção de Antigos e Clássicos, organizar, juntamente com o Clube Português de Automóveis Antigos e sob a égide da FPAK, amanhã e sábado, a 9.ª Edição do Rallye do Outono/Solverde, prova de regularidade em estrada, reservaria a viaturas clássicas desportivas devidamente homologadas pelo CPAA.

Este evento do Clube Automóvel de Espinho, realizado com o patrocínio da Solverde e o apoio da

Câmara Municipal de Espinho, tem a particularidade de, este ano, albergar na sua estrutura uma organização do Clube 'Minho Clássicos', denominada Douro Vinhateiro - Concentração e Passeio de Automóveis Antigos, que com partida da cidade de Espinho rumará depois a terras do Douro e Trás-os-Montes.

"Atendendo à qualidade e ao elevado número de viaturas presentes, espera-se um êxito de mais esta iniciativa do Clube Automóvel de Espinho."

Programa (em Espinho): Amanhã - das 15 às 19 horas - verificações técnicas,

junto ao Hotel Solverde.

Sábado - 8 horas - concentração na Rua 19;

9 horas - partida do primeiro concorrente do Rallye do Outono, na Rua 19; desfile pelas Ruas 8 e 23 e Avenida 24;

9.30 horas - partida do primeiro concorrente do Douro Vinhateiro, na Rua 19;

18.30 horas - chegada do primeiro concorrente - Rallye do Outono, com passagem pelas Ruas 19, 22 e 15 e Avenida 22;

22 horas - jantar de encerramento no Hotel Solverde.

ABRE BREVEMENTE



Pratique FUTEBOL e divirta-se...

2 Campos em relva sintética,
balneários e bar de apoio.

Zona Industrial de RIO MEÃO

Para informações ou inscrições ligue:
91 966 97 78 / 91 944 32 85

Derrota caseira dos 'tigres'

Falta de sorte!

A falta de sorte e o pouco rigor na actuação do árbitro, foram determinantes para a derrota do Sporting de Espinho em casa, frente ao Lousada.

Manuel Proença (texto)
Vítor Lancha (fotos)

Mais uma vez, o espectáculo levado a campo pela equipa do Sporting Clube de Espinho, reunia características de grande qualidade - futebol de ataque era a palavra de ordem colocada em jogo pelos pupilos de António Jesus durante mais de meia hora, altura em que os visitantes, numa jogada de con-

tra-ataque precedida de uma falta dentro da área a Zacarias, fez o 0-1.

Mais uma vez, e tal como havia acontecido no último encontro em casa, frente ao Canelas Gaia, o Sporting de Espinho mostrava grande qualidade de futebol e acabava por sofrer um golo numa jogada fortuita!

Sem os seus pontas-de-lança (Tiago Martins, castigado por acumulação de cartões amarelos no último encontro em Esposende e Artur Jorge, lesionado), mesmo assim, os 'tigres' apresentaram um futebol destemido, instalado no meio-campo do seu adversário. Por isso, as jogadas de maior perigo, até ao momento em que aconteceu o golo, foram da responsabilidade dos espinhenses.

É assim e continuará a ser assim!... Diz o velho ditado que, "quem não marca, sofre!" E isto confirmou-se no domingo. O Sporting Clube de Espinho jogou melhor, dominou e não marcou, por isso, sofreu... um golo e uma derrota em sua casa.

António Jesus pôs a sua equipa a jogar ao ataque, com o jovem Filipe a desempenhar o



papel de ponta-de-lança. O primeiro sinal positivo aconteceu aos dois minutos, quando Filipe rematou contra as mãos do guarda-redes, Rui Ribeiro. O Sporting de Espinho começava a instalar-se no meio-campo do seu adversário, criando-lhe inúmeras dificuldades com as constantes trocas de posição dos seus avançados. A única situação de perigo causada pelos visitantes aconteceu aos 17 minutos, quando Nelo, num livre sobre a direita, obrigou Jorge a fazer uma boa defesa. Mas mesmo assim, isto não veio inibir as intenções dos 'tigres'.

Aos 33 minutos, numa das perigosas ofensivas dos espinhenses, Zacarias é derrubado dentro da grande área do Lousada. Todos os jogadores reclamaram a respectiva grande penalidade, mas António Eustáquio não atendeu e a defesa dos 'tigres' ficou desguarnecida. Em contra-ataque, Febras bateu o guarda-redes Jorge e a bola ainda bateu no poste esquerdo, entrando na baliza. Jojó, num último esforço ainda tentou evitar o golo.

A partir deste tento os espinhenses perderam um pouco o norte e o Lousada, por outro lado, ganhou confiança e defendeu, defendeu, defendeu... com bolas pelo ar e com imensas paragens de jogo. E assim continuou na segunda

parte - o Sporting de Espinho mostrou-se mais acutilante. Jesus apostou tudo no ataque, tirando um defesa (Bispo) e colocando no seu lugar um avançado (Bolinhas). E pouco depois, vendo que ainda não conseguia perturbar a defensiva de Lousada, fez mais duas substituições, colocando dois homens com características ofensivas (Simões e César).

As oportunidades foram aparecendo e, em dois livres, Miguel Vaz fez tremer o seu adversário.

Já com Ricardo António (defesa-central) a ponta-de-lança, o Sporting de Espinho poderia ter igualado.

Aos 73 minutos aconteceu mais um caso no jogo - Machado joga a bola com a mão dentro da grande-área e António Eustáquio nada assinalou. Clara grande penalidade deixada impune! Até ao fim os jogadores acabaram por agir mais com o coração do que com a cabeça.

Sp. Espinho, 0 Lousada, 1

Jogo no Estádio Comendador Manuel de Oliveira Violas.

Árbitro: António Eustáquio (AF Leiria).

Ao intervalo: 0-1.

Disciplina: Cartão amarelo

II Divisão B - Zona Norte	
Resultados	Classificação
Freamunde-Vila Real 3-1	Lousada 4 4 0 0 7-1 12
Sp. Espinho-Lousada 0-1	FC Porto B 4 3 1 0 8-2 10
Fafe-Esposende 1-1	Infesta 4 3 0 1 7-5 9
Sp. Braga B-Canelas Gaia 4-0	Vizela 4 2 2 0 6-2 8
Ermesinde-Paredes 0-1	Leixões 3 2 1 0 3-0 7
Infesta-Vianense 3-2	Freamunde 4 2 1 1 7-5 7
FC Porto B-Pedras Rubras 3-2	Canelas Gaia 4 2 1 1 6-5 7
Gondomar-Vizela 1-1	Paredes 4 2 1 1 4-4 7
D. Sandinenses-Vilanovense 2-2	Sp. Braga B 4 2 0 2 6-3 6
Leixões- C. Taipas 2-0	D. Sandinenses 4 1 2 1 5-4 5
	Fafe 4 1 2 1 4-5 5
	Vianense 4 1 1 2 5-5 4
	Gondomar 4 1 1 2 6-7 4
	Pedras Rubras 4 1 1 2 5-6 4
	Sp. Espinho 4 1 1 2 2-3 4
	Vila Real 3 1 0 2 3-6 3
	C. Taipas 4 1 0 3 2-6 3
	Esposende 4 0 1 3 2-6 1
	Vilanovense 4 0 1 3 6-12 1
	Ermesinde 4 0 1 3 2-8 1

Próxima jornada

Freamunde-Sp. Espinho
Lousada-Fafe
Esposende-Sp. Braga B
Canelas Gaia-Ermesinde
Paredes-Infesta
Vianense-FC Porto B
Pedras Rubras-Gondomar
Vizela-D. Sandinenses
Vilanovense-Leixões
Vila Real- C. Taipas

a Amorim (9 m), Filipe (48 m), Zacarias (62 m), Álvaro (68 m) e Bolinhas (89 m); Emerson (22 m), Ginho (62 m), Santos (73 m), Zé Monteiro (86 m) e Rui Ribeiro (87 m).
Marcador: Febras (33 m).
Sporting de Espinho - Jorge; Alvaro, Harry, Ricardo António e Jojó; Miguel Vaz e Amorim; Zacarias, Paulo Cam-

pos (César, 54 m) e Bispo (Bolinhas, 46 m); Filipe (Simões, 54 m).
Treinador: António Jesus.
Lousada - Rui Ribeiro; Zé Monteiro, Cláudio, Machado e Ginho; Emerson (Vitinha, 76 m); Frank, Paulinho (Dinis, 60 m), Paulo Gomes e Nelo; Febras (Santos, 46 m).
Treinador: José Garrido.

Direcção 'tigre' contesta "Informações deturpadas da realidade"

Face às últimas notícias veiculadas pela Lusa, e publicadas na imprensa no passado dia 19, referentes ao contrato-promessa de permuta entre o Sporting Clube de Espinho e a Soares de Costa, a Direcção presidida por Rodrigo dos Santos repudia "a atitude concertada de alguns (muito escassos) sócios (?), que de má fé difundem informações deturpadas da realidade, recusando mesmo a informação que reiteradamente lhes é facultada."

Em comunicado, a Direcção dos 'tigres' faz questão novamente de publicamente esclarecer a situação, alegando que "essa má fé torna-se clara se atentarmos nos seguintes factos", aqui e agora reproduzidos:

"A consulta pública (publicada em jornais de divulgação local e nacional), responderam seis empresas nos condicionantes conhecidos, incluindo naturalmente o PDM. Depois de avaliadas as respectivas propostas pela comissão de avaliação e ratificada pelo Conselho Fiscal e por toda a Direcção foi celebrado o contrato-promessa de permuta sujeito a todas as condicionantes a ele inerentes com aquelas que melhores contrapartidas ofereceram ao Sporting Clube de Espinho.

Onde estiveram aqueles que agora especulam com valores irrealistas? Será que depois da filha casada aparecem os noivos?

Como se pode avançar com os valores indicados na imprensa, quando não se conhece o valor da posição detida pelo Sporting Clube de Espinho no referido contrato-programa e que terá um valor realista de mercado muito superior ao citado?

Reiteramos que agimos sempre no interesse e valorização do património do Sporting Clube de Espinho, nos aspectos financeiros, estruturais e desportivos, dando sequência ao Plano Estratégico de desenvolvimento e consolidação do Sporting Clube de Espinho, aprovado em Assembleia Geral de 15/02/2001."

Neste quadro, a Direcção e o presidente "continuam, como sempre estiveram, disponíveis para quaisquer esclarecimentos, quer aos sócios do Sporting Clube de Espinho, quer à comunicação social, quer a outras entidades interessadas."

Lúcio Alberto



António Eustáquio 'esqueceu-se' de assinalar duas grandes penalidades, o que acabou por ser a 'mancha' da sua actuação



O antídoto para derrotas em casa

"Fazer golos"

O treinador do Sporting de Espinho mostrou-se triste com o resultado que a sua equipa alcançou - a segunda derrota em casa, mas acredita que não é a culpa dos árbitros que se encontra uma explicação para o insucesso. O antídoto, para António Jesus, é "fazer golos".

Manuel Proença (texto)
Vítor Lancha (foto)

O treinador do Sporting Clube de Espinho, António Jesus, estava insatisfeito com o resultado:

"A infelicidade está a acompanhar-nos em casa. Hoje tivemos uma bola ao poste, houve uma grande penalidade (descarada), na segunda parte e uma outra que me deixa mais dúvidas no primeiro tempo sobre o Zacarias".

No entanto, António Jesus, gostou do comportamento dos seus jogadores:

"Hoje as nossas opções eram curtas, mas acho que fizemos o suficiente para não perdermos esta partida. Fizemos o que tínhamos para fazer - jogar pelos flancos - e fizemo-lo bem. Por outro lado, o nosso adversário defendeu a posição que ocupa. De qualquer das formas, estou satisfeito com a atitude dos meus jogadores, pois deram tudo o que tinham para conseguirem outro resultado".

Por isso, para o técnico espinhense, "sem querer tirar mérito à equipa adversária, parece-me que esta derrota é extremamente injusta para o Sporting de Espinho".

António Jesus refere que "não me recordo que o Jorge tenha feito alguma defesa. As equipas motivam-se porque estão a jogar contra o Sporting de Espinho e é normal que se fechem. No entanto, temos de arranjar soluções para concre-

tizar. Hoje, apesar de não termos muitas ocasiões para fazer golo, tivemos algumas que não entraram na baliza do adversário por mera infelicidade".

O treinador do Sporting de Espinho diz que "temos de chegar primeiro ao golo. Começo a ter curiosidade em saber qual é o comportamento dos nossos adversários quando nós conseguirmos marcar primeiro! Tem acontecido que as equipas marcam primeiro, fecham-se e nós, depois, temos de correr riscos".

O técnico dos 'tigres' acredita que "à quarta jornada não podemos estar com pensamentos derrotistas. É evidente que já ameahamos duas derrotas em casa e que fomos superiores nesses dois jogos. Não marcamos nenhum golo em casa. Estamos com uma crise de confiança, mas daí até chegar à quarta jornada e dizer que os objectivos são diferentes, não! Sabemos que temos candidatos e conhecemos algumas movimentações. Sabemos porque vai haver alargamento e, se calhar sabemos porque não poderá haver alargamento. De qualquer das formas, o Sporting de Espinho tem equipa para se bater".

E prossegue: "Sei que muito provavelmente não irei ter uma jornada com tão poucas soluções. No domingo já poderei contar com o Tiago Martins. Com o Artur Jorge, infelizmente não, mas quando puder contar com os dois, o leque é muito melhor. Acima de tudo convém que a equipa concretize. Estou preocupado porque perdemos seis pontos em casa, mas estaria mais preocupado se a equipa não jogasse e não criasse oportu-

nidades de golo. Vamos continuar a trabalhar, com a esperança de que as coisas, no futuro, melhorem".

E conclui: "É fácil atirarmo-nos aos árbitros. Parece-me que há uma grande penalidade para marcar, mas não podemos começar a julgá-los ou a culpá-los por aquilo que nós não conseguimos - fazer golos" - afinal, o antídoto para derrotas em casa.

José Garrido: "Resultado justo"

O treinador do Lousada estava satisfeito com o resultado que alcançara em Espinho. Para José Garrido, "foi um jogo bem disputado, com duas equipas que quiseram e tentaram ganhar a partida".

Segundo o técnico do Lousada, "na primeira parte exploramos o contra-ataque e tentamos enervar o Sporting de Espinho, atendendo a que é um candidato à subida. O nosso adversário tinha a obrigatoriedade de ganhar e nós, encontramos-nos em primeiro lugar mas com o intuito de fazermos um Campeonato tranquilo. Com o adversário enervado conseguimos fazer um golo. Depois, demos a iniciativa ao adversário e voltamos a explorar o contra-ataque. Isto não nos saiu com facilidade pois o Espinho cortou-nos alguns lances, mas admito que nos faltou um pouco de lucidez".

No entender do técnico do Lousada, "o Sporting de Espinho teve uma ou duas oportunidades e nós fizemos um golo. Penso que o resultado é justo".

I LIGA

Resultados

Sp. Braga-Moreirense	2-1
Sporting-Varzim	0-0
Belenenses-P. Ferreira	1-0
Boavista-Santa Clara	1-0
Gil Vicente-Académica	1-1
V. Guimarães-FC Porto	0-2
Marítimo-V. Setúbal	0-5
Beira Mar-Nacional	0-2
Benfica-U. Leiria	3-1

Classificação

	J	V	E	D	M-S	P
Benfica	4	4	0	0	11-3	12
FC Porto	4	3	1	0	8-3	10
Guimarães	4	3	0	1	7-6	9
Setúbal	4	2	1	1	8-3	7
Belenenses	4	2	1	1	6-6	7
Boavista	4	2	1	1	4-3	7
Braga	4	2	1	1	3-3	7
Sporting	4	2	1	1	4-5	7
P. Ferreira	4	2	0	2	7-3	6
Santa Clara	4	1	1	2	4-4	4
Gil Vicente	4	1	1	2	3-5	4
Nacional	4	1	1	2	4-4	4
Marítimo	4	1	1	2	2-8	4
U. Leiria	4	1	0	3	3-7	3
Beira Mar	4	1	0	3	2-6	3
Académica	4	0	1	3	2-6	1
Moreirense	4	0	0	4	4-7	0

Próxima jornada

Sp. Braga-Sporting
Varzim-Belenenses
P. Ferreira-Boavista
Santa Clara-Gil Vicente
Académica-V. Guimarães
FC Porto-Marítimo
V. Setúbal-Beira Mar
Nacional-Benfica
Moreirense-U. Leiria

II LIGA

Resultados

Est. Amadora-União	1-1
Salgueiros-U. Lamas	3-1
Farense-FC Maia	2-2
D. Chaves-Felgueiras	2-1
Naval-Portimonense	0-0
Alverca-Penafiel	2-0
D. Aves-Leça	0-0
Sp. Covilhã-Marco	1-2
Ovarense-Rio Ave	3-1

Classificação

	J	V	E	D	M-S	P
E. Amadora	4	3	1	0	9-2	10
Marco	4	3	1	0	6-2	10
Ovarense	4	3	0	1	9-6	9
Portimonense	4	2	2	0	3-0	8
Salgueiros	4	2	1	1	7-5	7
Sp. Covilhã	5	2	1	2	6-3	7
Alverca	5	1	3	1	2-2	6
Maia	4	1	2	1	8-9	5
Farense	4	1	2	1	4-5	5
Aves	4	1	1	2	5-6	4
Naval	3	1	1	1	2-2	4
Chaves	4	1	1	2	2-3	4
Rio Ave	4	1	1	2	3-7	4
Leça	3	0	3	0	0-0	3
Felgueiras	4	1	0	3	4-6	3
Penafiel	4	1	0	3	2-5	3
U. Lamas	4	1	0	3	5-11	3
U. Madeira	4	0	2	2	2-6	2

Próxima jornada

Est. Amadora-Salgueiros
U. Lamas-Farense
FC Maia-D. Chaves
Felgueiras-Naval
Portimonense-Alverca
Penafiel-D. Aves
Leça-Sp. Covilhã
Marco-Ovarense
União-Rio Ave

II DIVISÃO B - Zona Centro

Resultados

Vilafranquense-Ac. Viseu	0-0
Académica B-Águeda	4-1
Caldas-E. Portalegre	1-2
Sertanense-Ol. Hospital	2-0
Sanjoanense-Torreense	2-1
Feirense-Oliveirense	1-4
Esmoriz-S. João Vêr	0-0
Sp. Pombal-B.C. Branco	1-1
Fátima-Ol. Bairro	2-2
Marinhense	(folgu)

Classificação

	J	V	E	D	M-S	P
E. Portalegre	4	3	1	0	7-1	10
Oliveirense	4	3	1	0	10-5	10

Feirense	4	3	0	1	5-4	9
Pombal	4	2	2	0	10-3	8
Esmoriz	4	2	2	0	5-2	8
Ac. Viseu	3	2	1	0	8-2	7
Torreense	4	2	0	2	7-4	6
Académica B	4	2	0	2	6-6	6
Ol. Hospital	4	2	0	2	4-5	6
Sertanense	4	1	2	1	6-8	5
BC Branco	4	1	1	2	3-6	4
Sanjoanense	4	1	1	2	6-7	4
S. João Vêr	4	0	3	1	2-3	3
Caldas	4	1	0	3	2-4	3
Águeda	4	1	0	3	3-11	3
Ol. Bairro	3	0	2	1	3-7	2
Vilafranquense	4	0	2	2	2-4	2
Marinhense	3	0	1	2	3-5	1
Fátima	3	0	1	2	4-9	1

Próxima jornada

Vilafranquense-Académica B
Águeda-Caldas
E. Portalegre-Sertanense
Ol. Hospital-Sanjoanense
Torreense-Feirense
Oliveirense-Esmoriz
S. João Vêr-Sp. Pombal
Marinhense-Fátima
Ac. Viseu-Ol. Bairro
B.C. Branco (folga)

Zona Sul

Resultados

Oriental-Seixal	1-0
U. Micaelense-Lusitano VRSA	0-0
Casa Pia-Pontassolense	1-3
Lusitânia-Estoril	0-2
Olhanense-Imortal	4-2
Odivelas-Sporting B	0-0
Camacha-Mafra	4-1
Barreirense-Marítimo B	1-0
Amora-Operário	2-1
Louletano-Ol. Moscovide	3-2

Classificação

	J	V	E	D	M-S	P
Estoril	4	3	1	0	7-3	10
Lusitano VRSA	4	3	1	0	5-2	10
Olhanense	4	2	2	0	10-7	8
Amora	4	2	2	0	4-2	8
Louletano	4	2	1	1	8-6	7
O. Moscovide	4	2	1	1	5-4	7
Pontassolense	4	2	0	2	7-5	6
Oriental	4	2	0	2	4-4	6
Odivelas	4	1	3	0	7-5	6
Casa Pia	4	2	0	2	7-8	6
Operário	4	1	2	1	6-5	5
Imortal	4	1	1	2	8-10	4
Lusitânia	4	1	1	2	4-8	4
Camacha	4	1	1	2	4-4	4
Barreirense	4	1	1	2	3-6	4
Seixal	4	1	0	3	3-4	3
Marítimo B	4	0	3	1	2-3	3
Mafra	4	1	0	3	7-10	3
Sporting B	4	0	2	2	6-8	2
U. Micaelense	4	0	2	2	4-7	2

Próxima jornada

Oriental-U. Micaelense
Lusitano VRSA-Casa Pia
Pontassolense-Lusitânia
Estoril-Olhanense
Imortal-Odivelas
Sporting B-Camacha
Mafra-Barreirense
Marítimo B-Amora
Operário-Louletano
Seixal-Ol. Moscovide

TOTOBOLA

Concurso dos Órgãos de Informação n.º 39/2002, relativo a 29 de Setembro de 2002. Prognóstico "Defesa de Espinho", Redacção Desportiva:

- Braga-Sporting 1
- Varzim-Belenenses 1
- P. Ferreira-Boavista 1
- Santa Clara-Gil Vicente 1
- Académica-Guimarães X
- FC Porto-Marítimo 1
- Setúbal-Beira Mar 1
- Nacional-Benfica 2
- Moreirense-U. Leiria 1
- E. Amadora-Salgueiros 1
- U. Lamas-Farense X
- Portimonense-Alverca 2
- Penafiel-Naval 1
- U. Madeira-Rio Ave X

RESTAURANTE

Engenho Velho



CAFÉ — RESTAURANTE — SNACK-BAR

Serviço e sala própria p/ casamentos, baptizados, comunhões, etc. Servimos Almoços p/ fora.

Belarmino Herculano Nevês Ferreira

Lapa - S. Paio de Oleiros - Telef. 227649313 - Telem. 919413149 - 4535 LOUROSA

CLÍNICA DE MEDICINA DENTÁRIA

ORTOPANTOMOGRÁFIA,
TELERRADIOGRÁFIA, IMPLANTOLOGIA
ORTODONTIA (fixa e removível)
PRÓTESE (fixa e removível)

Acordos com: PSP, ACASA, CGD, EDP,
SAMS, PHILIPS, REFER, CRUZ VERMELHA

Dr. Jorge Pacheco

R. 8 n.º 381-1.º • 4500 ESPINHO • Telef. 22 734 27 18

Paintball Copa Ibérica na Nave

O Espinho Paintball Club (EPC) vai realizar I Prova da Copa Ibérica de Paintball, nos dias 12 e 13 de Outubro na Nave Polivalente de Espinho.

Este evento, sendo a primeira prova de um campeonato constituído por 10 etapas a realizar entre Portugal e Espanha, será a abertura de uma nova época deste desporto – época 2002/2003 – e como tal, o EPC, a quem foi entregue a tarefa de ser o anfitrião, propôs-se providenciar condições excelentes e procurar apoios que valorizem o evento e cativem o público.

Desde logo, por ser uma prova de paintball realizado numa nave polivalente (indoor), torna este evento no primeiro a ser realizado nestes moldes em Portugal e dada a abrangência da Copa, ao integrar equipas nacionais e espanholas, faz com que seja ainda mais competitivo. Nas três categorias existentes, Pro, Amadora e Novice, prevêem-se cerca de 12 equipas em cada, onde as duas primeiras são compostas por equipas de sete elementos e a categoria Novice com equipas de cinco elementos.

No futebol juvenil

Goleadas dos 'tigres'

A participação das equipas de futebol juvenil do Sporting Clube de Espinho nos campeonatos distritais vai de vento em popa. Assim, a equipa de juniores, liderada por José Neves, bateu, em casa, o Fiães, por 2-0, com golos de Pisco e Zenha.

Quanto aos juvenis, liderados por Gil Costa, ainda foram mais longe, batendo no Parque Desportivo do Sporting de Espinho, em Silvalde, a equipa do Paços de Brandão, por 6-1, com golos de Carlos, Aurélio, Hugo (2), Cardoso e Fábio Adriano.

Entretanto, a equipa de infantis A, em preparação para o Campeonato Distrital, bateu por 14-4 a turma do Fiães.

Os iniciados irão começar a sua participação no Distrital no domingo, defrontando, no campo de treinos do Sporting de Espinho, pelas 10.30 horas, o Paços de Brandão.



Torneio Cidade de Espinho em voleibol

'Tigres' vitoriosos

Manuel Proença (texto)
Vitor Lancha (foto)

A equipa principal do Sporting Clube de Espinho venceu o Torneio Cidade de Espinho em voleibol que decorreu na semana passada na Nave Polivalente e nos pavilhões da Associação Académica de Espinho e Joaquim Moreira da Costa Júnior. Os 'tigres', recheados de reforços, venceram por 3-0 todos os encontros que realizaram, com a Académica de Espinho (Divisão A1), Clube de Voleibol de Espinho – CVE (Divisão A2), Clube Académico de Espinho (Divisão A2) e Sporting de Espinho B (II Divisão).

A equipa da Académica de Espinho, liderada por Carlos Simão, conquistou a segunda posição do torneio, seguindo-

se-lhe o CVE de Rolando de Sousa, o Sporting de Espinho B e, por fim, o Clube Académico de Espinho, de Alexandre Stein.

Para o responsável pelo voleibol do clube organizador, Sérgio Rocha, do Sporting de Espinho, a iniciativa "foi um sucesso".

Sérgio Rocha explicou que "foram vários factores a levaram-nos a ter esta iniciativa, nomeadamente o facto de termos a trabalhar no nosso plantel um número elevado de jogadores. É uma oportunidade para os pormos em competição, para os observarmos e para os escolhermos. Depois, porque temos na nossa cidade clubes que disputam os dois principais campeonatos A1 (Sporting de Espinho e Académica) e A2 (Académico e CVE). Para além disso temos a nossa equipa B que este ano

aspira a subida à Divisão A2 e o Campeonato Nacional começa, apenas, em Novembro, estando a nossa equipa principal a trabalhar desde o dia 4. Por isso, achamos muito interessante a realização deste torneio, se bem que foi uma organização não teve grandes formalismos. Naturalmente que contamos com a colaboração da Câmara Municipal de Espinho e da Académica de Espinho".

Para o responsável pelo vôlei dos 'tigres' "seria interessante esta iniciativa vir a pertencer à Câmara Municipal. Em Espinho respira-se voleibol e tendo equipas dentro do concelho que actuam nos escalões principais do campeonato português, nada melhor, a iniciar a época, do que fazer a festa do voleibol e da cidade".

Dobre o facto de se terem convidado apenas equipas de Espinho, disse:

"Temos apenas uma semana de treinos com bola. Penso que neste momento era a competição ideal a estes atletas. O Sporting de Espinho foi um dos clubes que começou a trabalhar mais cedo. No entanto, temos previstos outros tornei-

os – em Sória, Espanha, a 4 e 5 de Outubro; na Maia, no pavilhão do Castelo e em Matosinhos. A partir daí poderemos avaliar a nossa equipa com vista às provas nacionais e à Taça CEV. Estamos numa fase de indefinições em relação à escolha de jogadores que irão integrar o plantel. Queremos apresentar-nos fortes para vencermos o Campeonato Nacional".

Entretanto, a equipa do Sporting Clube de Espinho vai realizar um estágio na Torreira, nos Jardins da Ria, de 14 a 18 de Outubro. A apresentação oficial do plantel está prevista para dia 7 ou 8 de Outubro.

Eis os resultados do Torneio Cidade de Espinho:

Sporting de Espinho B-CVE, 2-3; Académica de Espinho-Clube Académico, 3-1; Sporting de Espinho A-Clube Académico, 3-0; CVE-Académica de Espinho, 0-3; Sporting de Espinho A-CVE, 3-0; Sporting de Espinho B-Académica de Espinho, 0-3; Sporting de Espinho A-Sporting de Espinho B, 3-0; Clube Académico-CVE, 2-3; Clube Académico-Sporting de Espinho B, 0-3; Sporting de Espinho A-Académica de Espinho, 3-0.

Jantar e prémios Columbofilia de Anta em convívio

O Grupo Columbófilo de Anta leva a cabo, no próximo sábado, o habitual jantar convívio de entrega de prémios correspondentes à campanha 2002.

O jantar será servido num restaurante em Gondezende, pelas 19.30 horas, seguindo-se a respectiva entrega de prémios e que culmina com o partir do bolo de campeão.

Bodyboard

Espinho Oceano brilhante

Ricardo Ribeiro, Paulo Valente e Tiago Ferraz, do Oceano Espinho Clube, conquistaram, respectivamente, a segunda, terceira e quarta posições na final da segunda etapa do Circuito Open CSPV/OMNI 2002, em 'bodyboard', realizado pelo Clube de Surf da Póvoa de Varzim (CSPV).

Os 'bodyboarders' espinhenses apenas tiveram como grande opositor, o vencedor da prova, Rui Campos, do Clube Surf da Póvoa de Varzim.

O espinhense Ricardo Ribeiro está a dar que falar no Circuito Nacional de Bodyboard de Esperanças (sub-18) e recentemente foi seleccionado para integrar a equipa portuguesa que irá participar no Euro-Júnior, em França, agora no final do mês.

Manuel Proença

No dia 5

Aniversário da Juventude dos Outeiros

A Juventude dos Outeiros vai comemorar, no dia 5 de Outubro, o seu 20.º aniversário. Assim, a festa realizar-se-á às 19 horas, na sede daquele clube.

Taças das freguesias em futebol popular

Goleada do Estrelas

Manuel Proença

Os Leões Bairristas venceram no fim-de-semana a turma do Grupo Desportivo dos Outeiros por 3-1, em jogo da quarta jornada da Taça 25 de Abril, e estão na liderança da prova. A equipa do Estrelas Vermelhas venceu o Corga por 3-0 e o Desportivo Regresso empatou com a Juventude dos Outeiros (2-2).

No sábado o Estrelas Vermelhas irá defrontar o Grupo Desportivo dos Outeiros e o Cruzeiro receberá a Juventude dos Outeiros. No domingo, os Leões Bairristas defrontam o Corga. Entretanto, a contar para a Taça Freguesia de Anta, o Bairro da Ponte de Anta

empatou (0-0) com o Aldeia Nova. O Novasemente foi derrotado pelos Canários, por 1-2.

Os Águias de Anta bateram a Associação de Esmojães por 1-0 e o Estrelas da Ponte de Anta derrotou por 4-0 a turma do Desportivo da Ponte de Anta.

No fim-de-semana disputam-se os seguintes encontros: Império-Bairro da Ponte de

Anta, Novasemente-Aldeia Nova, Magos-Estrelas da Ponte de Anta, Associação de Esmojães-Desportivo da Ponte de Anta.

Clubes espinhenses nas interconcelhias

A equipa dos Leões Bairristas vai integrar o Grupo B da

Taça dos Campeões, nas competições interconcelhias, defrontando, a 26 de Outubro, o Paradela (Trofa), no Campo da Seara, em Silvalde. A equipa do Bairro Piscatório irá defrontar o Fareja (Fafe), A Ver O Mar (Póvoa de Varzim), Paradela (Trofa) e Águias Galegos (Penafiel).

Na Taça das Taças, a equi-

pa do Quinta de Paramos irá integrar o Grupo B, batendo-se, na primeira jornada, com o Rebordões, a 26 de Outubro, em Santo Tirso. Na sua série calharam, também, as equipas do Aveleda (Vila do Conde), Argivai (Póvoa de Varzim) e Quinchões (Fafe).

Para a Taça Federação, a primeira eliminatória irá dis-

putar-se, também, a 26 de Outubro e o Rio Largo irá defrontar, em Guimarães, a turma do S. Cristóvão. Os Águias de Anta, por sua vez, irão até Vila do Conde para se baterem com o Fajozes, o Cantinho da Rambóia deslocar-se-á a Barcelos para jogar com o Creixomil e a Associação de Esmojães receberá a equipa do Campo (Barcelos).

As competições interconcelhias disputar-se-ão, novamente (2.ª jornada da Taça dos Campeões e Taça das Taças e 2.ª mão da Taça Federação), a 23 de Novembro.

Fungagá completa sete anos

"Educação é também um assunto do coração"

O infantário

Fungagá completou este mês, sete anos de existência.

Hoje, como creche/jardim de infância

e sala de estudos

pretende prestar

um "serviço flexível,

que se adapta

às necessidades

das famílias

de hoje", estando

aberto doze meses,

das 7.30 horas

às 19 horas

para crianças

dos três meses

aos 12 anos.

Manuel Proença

O Fungagá "é a combinação do pedagógico e do lúdico", com uma "forte preocupação no sentido de combater o insucesso escolar", na luta "contra a crise de valores, promovendo e desenvolvendo a autonomia, responsabilidade, igualdade, respeito, solidariedade e democracia, no sentido de ajudar a formar Homens autónomos, pensantes, activos/interventivos, críticos e responsáveis".

Rosa Cunha, Sílvia Monteiro e Regina Amorim formam a Direcção daquele espaço de educação, atractivo, alegre, colorido e acolhedor, com espaços amplos e arejados, com iluminação natural, que dispõe de uma área de lazer/aprendizagem com parque infantil privado (relvado e dotado de equipamentos adequados, vedado e visando a segurança das crianças).

Para Regina Amorim, "o balanço de sete anos é positivo, pelo sentido crescente - se iniciamos com 20 crianças, estamos neste momento com cerca de 70. isto significa que houve um creditar da empresa em Espinho, com alguma implantação. De certa forma, o trabalho que realizamos tem

vindo a ser reconhecido pelas pessoas. Normalmente trabalhamos com uma forma interna, mas tentamos, também, participar na comunidade, alargando as nossas actividades a essa mesma comunidade. O exemplo disso foi a Feira do Insuflável, no ano passado, para comemorar o Dia Mundial da Criança. A Câmara Municipal, gentilmente cedeu-nos o espaço da antiga tourada e com patrocinadores conseguimos ter, durante dois dias, a feira do insuflável a funcionar para todo o concelho e arredores. Fizemos a feira do livro, acções de formação, não só para os pais dos nossos alunos e educadoras que cá vêm estagiar, mas para outros profissionais (professores), pais em geral. Conseguimos ter o S. Pedro quase cheio, numa parceria com o Prum. Em Espinho, cidade onde as pessoas quase não saem de casa para nada, foi

obra termos conseguido mobilizar tantas pessoas para um espaço daqueles. Era um assunto que faz parte do nosso projecto educativo, mas que achamos ser importante alargar à comunidade - tinha a ver com alimentação, uma vez que foi feita uma sondagem junto dos pais sobre as suas preocupações, passando para a acção de formação que contou com o apoio de pediatras, nutricionistas, psicólogos, membros da Deco - todos deram um contributo muito positivo. Este ano temos algo agendado".

- **Tem havido uma boa relação entre o infantário e os pais?**

- Consideramos que a relação é ótima, graças à filosofia que implementamos nesta casa. Trata-se de uma filosofia aberta. Somos nós os formadores e, por isso, colocamo-nos ao lado dos pais pois são eles que têm o mais importante papel na formação dos miúdos. Formamos uma equipa ideal. Por isso, nós temos esta casa aberta aos pais desde as 7.30 às 19 horas. Eles podem entrar aqui à hora que muito bem entenderem; podem ajudá-los a almoçar; podem vir buscá-los mais cedo para passearem; se um pai tem uma profissão que pode ajudar no projecto, como por exemplo, um polícia... Somos uma equipa multidisciplinar.

- **Acha benéfico ter-se um filho num infantário?**

- Como mãe, também aconselho a que as crianças frequentem um infantário. A determinada altura é importante que os miúdos desvinculem, um bocadinho, e que passem à chamada

socialização. É importante que eles percebam que há pares, que há outros iguais a eles. Assim, partilham experiências, criam independência e autonomia. Não quero dizer que, se a criança estiver apenas com a mãe, isso seja mau. Mas acredito que poderá ter uma visão diferente. Por outro lado, num infantário, sendo legal e funcionando sob as normas que regem os infantários, há pessoal especializado e atento a apoiar as famílias. Um infantário é um complemento à família nunca a substituindo.

- **A relação entre os infantários de Espinho é boa?**

- Muitas das vezes liga-se muito mais a um infantário enquanto comércio e dinheiro. Não é só em Espinho, mas em geral, no nosso País. Esquece-se que a partilha é muito importante.

- **Sentiram muitas dificuldades em implantarem-se?**

- Não sentimos porque achamos que o tipo de trabalho que fazemos é o correcto. A nossa maior publicidade é aquilo que os pais dos miúdos dizem lá fora. Foi isso que nos fez crescer.

- **Seria saudável um são convívio entre as empresas deste ramo?**

- Julgo que sim porque o tipo de problemas que cada empresa tem é comum. Se calhar, esses problemas partilhados poderiam fazer com que chegássemos a uma solução. Os colegas, por rivalidades, muitas das vezes preferem fechar-se dentro da instituição. Isto muitas das vezes tem muito a ver com a mesquinhez do ser humano, talvez por enten-

der que é muito mais importante o ser bem sucedido na empresa, o número de crianças e o tipo de clientes que têm, do que propriamente trabalhar para uma educação melhor para todos.

Não há nenhum infantário que diga que a criança não é o fundamental naquela casa. As estratégias para garantir o bem-estar dessa criança é que são diferentes. A partilha destas estratégias e projectos seria benéfica para a educação.

- **Que objectivos têm para este ano?**

- Vamos continuar o projecto educativo "Educação é, também, um assunto de coração". O Fungagá tem preocupações que se prendem com o insucesso escolar, com a crise de valores da sociedade. É necessário dotar estes miúdos com a capacidade de apreciarem as coisas simples da vida que, com a chamada evolução dos tempos, deixaram de ser apreciadas. Acariñar, gostar, reparar naquele que é diferente é extremamente importante. Deixam-se para trás os valores básicos - amizade, disponibilidade - que estão esbaldados com a sociedade de hoje. Queremos que eles não se esqueçam de que o início de qualquer vida começa numa família, matriz que não podemos esquecer. Cada vez mais a educação é delegada em escolas, infantários, professores e os pais deixam de se responsabilizar porque acham que têm o papel de ganhar a vida. Nós achamos que estes valores primários não podem ser esquecidos e procuramos responsabilizar os pais como parte do acto educativo.



Os nossos classificados

ADVOGADOS

CERQUEIRA FERNANDES - Advogado - Av.ª 24 n.º 741 s/D 4500-201 Espinho. Tel./Fax: 22 734 31 29. Tel. 22 606 21 16 - Fax 22 606 00 85 - cerqueira.fernandes-3493p@advogados.oo.pt, 2.ª e 4.ª das 10 às 16 horas.

ALUGUÉIS

ALUGAM-SE QUARTOS, c/ casa de banho privativa, c/ cozinha, pequeno almoço, tratamento de roupa, garagem e TV Cabo mais Sport TV. Telef: 227340002 ou 227348972.

ALUGO APARTAMENTOS T0, T1, T2 E T3. Totalmente equipados, com TV Cabo mais Sport TV, telefone, garagens, limpezas. Rua 62 n.º 156. Telefone: 22 731 08 51/2 - Fax: 22 731 08 53.

QUARTO MOBILADO c/ direito a cozinha e casa, em Espinho. Telef. 227341488 - 934167983 - 227342690 ou Rua 62, n.º 500.

ALUGA-SE LOJA c/ 99,60 m2 + pátio c/ 53,50 m2 + logradouro c/ 7,65 m2. Rua 23 (entre a Rua 26 e a 28). Telef.: 917669114 - 227341946.

RESTAURANTE CHINÊS - Loja aprovada. EN 1. Local privilegiado. 80 m2 + 50 m2. Renda acessível. Tlm. 967016586.

ALUGAM-SE ARMAZÉNS, junto a Espinho, 1 com 100 m2 - 498,00 Euros (100.000\$00); outro com 100 m2 - 598,00 Euros (120.000\$00) e outro c/ 120 m2 - 548 Euros (110.000\$00). Boa localização. Contacto 919831732.

ALUGO T2 mobilado, com móveis novos. A técnicos ou professores. peço declaração de emprego. Telef.: 227346088 - 963156006.

APARTAMENTO T2 mobilado. Rua 21 c/ lugar de garagem. Telef. 227651339. Tlm. 917303087.

ESPINHO - CENTRO - Aluga-se Apartamento totalmente equipado a professores(as). Telef. 227343808.

ALUGA-SE CASA em Nogueira da Regedoura. 2 quartos, 2 salas, WC, cozinha, garagem, arrumos e jardim. Tlm. 918545008. Telef. 220803805.

ALUGA-SE QUARTO MOBILADO, casa família, sem serventia, acesso a cozinha e máquina de lavar. A pessoa sossegada. Telef. 227345325.

ALUGA-SE ARMAZÉM (novo) p/ retém ou pequena indústria. Área cerca 600 m2 + escritório, logradouro na frente e traseiras. Zona Industrial de S. Félix da Marinha - V. N. Gaia. Tlm. 914265737.

ALUGA-SE QUARTO c/ serventia de cozinha a estudante ou senhora só. Centro de Espinho. Tlm. 967102535.

ALUGO GARAGEM, centro de Espinho. Tlm. 967102535.

ARMAZÉM EM ANTA, c/ 115 m2, na Rua do Paço Velho. Telef. 227344354. Tlm. 919252288.

ALUGA-SE CASA em Esmojães - Anta. Inf. 227344587 e 914524678.

DIVERSOS

OPORTUNIDADE de negócio independente em regime de part-time ou full-time. Contacte-me 963285408.

ESTÁ INTERESSADO em conhecer um programa nutricional, para perder, ganhar ou manter peso, ao mesmo tempo que pode comer os alimentos que goste, sem sentir fome? Contacte: 963285408.

OFERTAS

Oferece-se DISTRIBUIDOR/COBRADOR. Part-time. Tlm. 967361857.

OPORTUNIDADE

QUER CRIAR e gerir uma actividade própria a partir de casa? Contacte 967344893.

PASSA-SE

CAFÉ SNACK-BAR - Arredores de Espinho. Entrada 50%, o resto a combinar. Bom movimento. Telef: 916086947.

URGENTE - LOJA DE DECORAÇÕES - GAIA - Boa clientela, com 100 m2. Renda barata: 498,80 Euros (100 cts.). Excelente local c/ ou s/ recheio. Bom preço. Motivo à vista. Tlm. 917074703.

LOJA C/ CAVE PASSA-SE - Rua 19, abaixo da Câmara. Muito bem localizada. Aceitam-se propostas. Área 90 m2 + cave de 150 m2. Contactar tlm. 914970203 - 918403765.

ARREDORES DE ESPINHO - Casa de Almoços - Lanches - Jantares. A trabalhar. Preço a combinar. Facilidades. tlm. 964674357 ou telef. 220808580.

RESTAURANTE e CAFÉ, a trabalhar em pleno. Serve refeições económicas e lanches variados. Motivo doença. Telef.: 227442921 ou 227440302.

PAPELARIA c/ recheio, bom movimento, c/ máquina Totoloto. Motivo à vista. Telef. 227345116.

PASSA-SE BAR, em Espinho. Bom preço. Horário: das 22 às 05 horas. Tlm. 917418899 - 962953272.

PRECISA-SE

COMERCIAL - Jovem com facilidade de expressão, para demonstração e venda de equipamentos de escritório, informática, restauração, telecomunicações e software. C/ ou s/ experiência. Resposta com curriculum, para o Apartado 122, 4501-857 Espinho.

EMPREGADA DOMÉSTICA precisa-se, das 9 às 20h30 para Gulpilhares, c/ experiência em cozinha e tratar de criança. Telef. 227533802 - 917291490. Boa remuneração.

SAÚDE

CONTROLAR o peso é bom, mantê-lo também! Eu explico-lhe como fiz. Telefone 967344893.

SERVIÇOS

PINTURAS - REMODELAÇÕES - Interiores e exteriores e outros serviços gerais. C/ pessoal especializado. Orçamentos grátis. Telef: 914161216 - J. Oliveira - Paços de Brandão.

ESTOFADOR - Restauro todo o tipo de sofás, cadeiras, etc. Orçamentos grátis. Telef: 22734 40 90. Rua do Passo Velho n.º 217 - Anta.

ESTÚDIOS - LABORATÓRIO VÍTOR LANCH - Passagem de filmes de Super 8mm para cassetes vídeo. Passamos para o nosso sistema, cassetes de vídeo que lhe enviemos do Brasil, USA, França ou qualquer outra parte do mundo. Telefone: 22 734 53 44. Telemóvel 918735306.

ENCARREGO-ME de todos os serviços de pedreiro, trolha e pintor. Pequenas e grandes reformas. Contactar 914232724 - Espinho.

TRESPASSES

PARAMOS (Estrada Nac. 109) - CAFÉ SNACK-BAR, refeições económicas. Bom local, c/ parque de estacionamento. Boas instalações. Tlm. 918702637.

VENDAS

ESPINHO: T2 USADO NO CENTRO DA CIDADE no último andar, virado a Nascente e Poente. Excelentes vistas panorâmicas e boas áreas. 89.000,00 Euros (neg.). NortAlgarve 227310256 * 966391971.

GRANJA: T2 COMO NOVO, virado a Nascente e Poente, com garagem para dois carros e óptimas áreas. Ideal para começo de vida! 82.300 Euros ou 16.500 c. (neg.). NortAlgarve 227310257 * 966391971.

JUNTO A ESPINHO: T3 COMO NOVO, garagem, piscina e campo de ténis. VENDA URGENTE 124.700 Euros ou 25.000 c. NortAlgarve 227310256 * 966391971.

VENDO T1, EM ESPINHO, Rua 35 c/ Rua 14. Conservação: como novo. A 150 metros da praia. Tlm. 966565110.

T4 DE LUXO, em Espinho. Tlm. 917073129.

VENDE-SE ou ALUGA-SE LOJA c/ 160 m2, no Centro de Espinho. Tlm. 917073129.

VENDE-SE T3 NOVO, a 2 minutos de Espinho. Tlm. 917073129.

VENDE-SE VIOLONCELO 3/4 em 2.ª mão. Contactar tlm. 966775930.

TERRENO para a construção de uma moradia c/ 350 m2, perto da Rotunda do Juncal, em S. Félix da Marinha. Preço acessível. Contactar: 227343324 - 963715341.

EM SILVALDE - Rua Loureiro n.º 180 - Casa três assoalhadas c/ terraço, toda remodelada pelo valor de 82.300 Euros (16.500 c. negociáveis). Contactar telef. 227340502.

CENTRO DE ESPINHO - T3 + suite independente. Último piso. 220 m2, garagem e arrumos. Rua 14 c/ 25. Aceita-se permuta. Tlm. 967016586.

VENDE-SE T3 - EDIFÍCIO PALMEIRAS. Totalmente remodelado. Garagem e arrumos. Rua 10 c/ 25. Tlm. 967016586.

VENDO T2 NOVO, vistas panorâmicas nascente/poente. Oferta fogão + placa + frigorífico. Junto Shell Esmoriz. Preço: 79.807,66 Euros (16.000 cts.). Tlm. 916036881. Trata o próprio.

VENDO T1 novo, em Espinho centro, com garagem individual, aquecimento central s/ radiadores, 2 WC, excelente localização, bons acabamentos. Telemóvel 919746607.

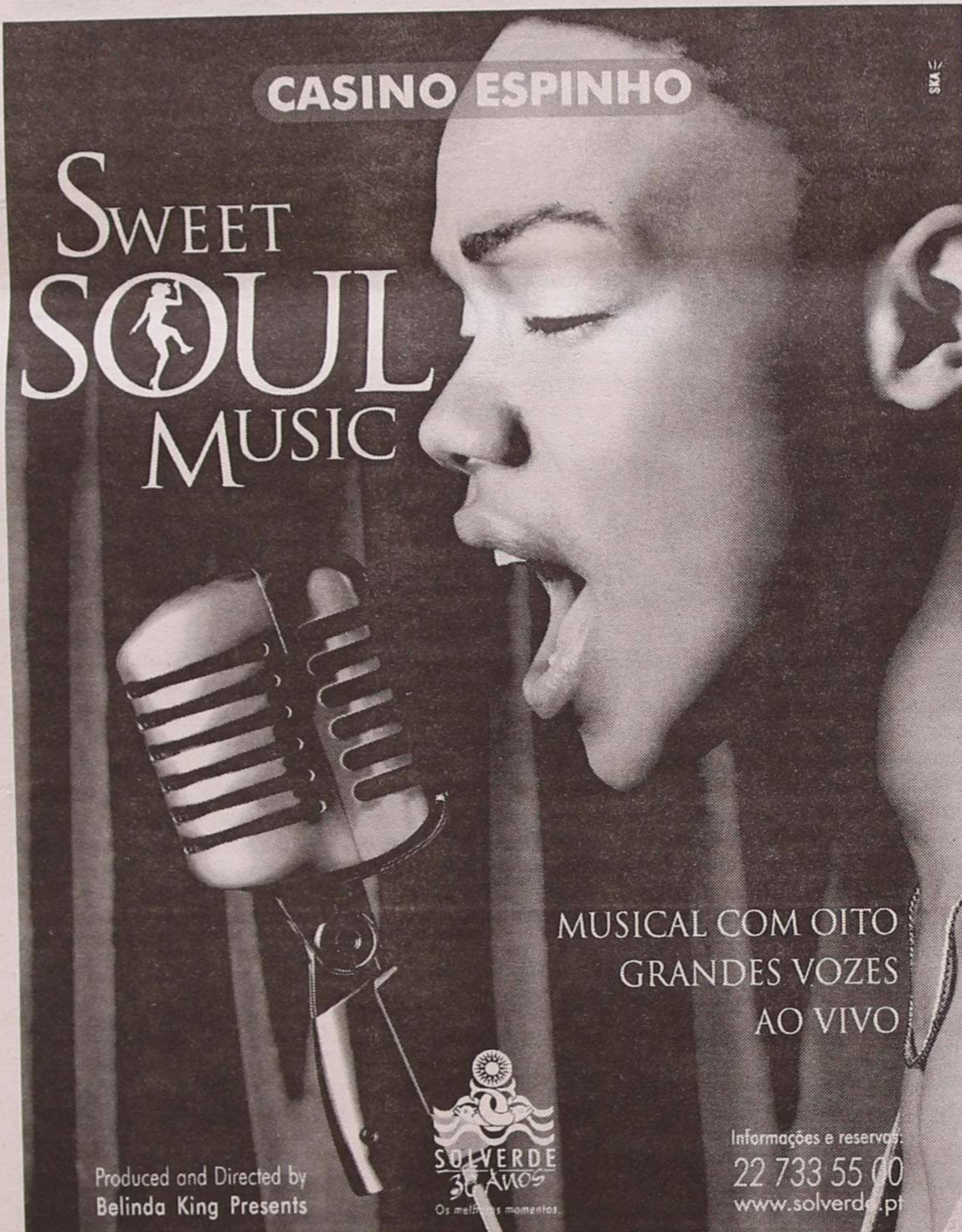

CASINO ESPINHO

SWEET SOUL MUSIC

MUSICAL COM OITO GRANDES VOZES AO VIVO

Produced and Directed by Belinda King Presents

Informações e reservas: 22 733 55 00 www.solveverde.pt

SOLVEVERDE 30 ANOS Os melhores momentos.

Tel. 22 732 44 58 • Tlm. 96 247 02 42 • 96 411 83 50

Aluquer

ESPINHO

T3 - Esmoriz
T3 c/ mob.
T3 s/ mob.
Escritório - R. 19
Loja C. Espinho
T2 s/ mobília
T2 - FOZ
T3 - S. J. Ver - S/ mob.

Vende-se

Lourosa, Ovar, S. Paio Oleiros, S. João Ver
T1+1 - Edif. S. Pedro
T2 c/ novo - Espinho
T2 e 3 - J. Espinho
T1 c/ terraço - C. Espinho
T2 mob. - J. Solveverde
T4 usado - Centro Espinho
T4 Dúplex - Centro Espinho

Trespases

Lojas - Centro Espinho

LABORATÓRIOS VÍDEO

- Montagens de filmes amadores V8 - VHS - SVHS
- Fazemos mudança de sistema de cassetes vídeo de todo o mundo p/ o nosso sistema PAL e o inverso
- Recorde os seus filmes Super 8mm (bobines) passando-os para vídeo VHS

Contactos:

Tel. 22 734 53 44
Telem: 918 735 306

24 horas
por dia

FARMÁCIAS DE SERVIÇO

Sexta (27) - PAIVA Rua 19, n.º 319 - Tel. 227340250;
Sábado (28) - HIGIENE Rua 19, n.º 293 - Tel. 227340320;
Domingo (29) - GRANDE FARMÁCIA Rua 8, n.º 1025 - Tel. 227340092;
Segunda (30) - CONCEIÇÃO R. S. Tiago, n.º 709 - Silvalde - Tel. 227311482;
Terça (01) - TEIXEIRA Ctr. Com. Solveverde/1 - Avenida 8 - Tel. 227340352;
Quarta (02) - SANTOS Rua 19, n.º 263 - Tel. 227340331;
Quinta (03) - PAIVA Rua 19, n.º 319 - Tel. 227340250.

† Isilda Susana

9 anos
de eterna saudade

*Suzy querida, lembrada
e nunca esquecida,
tua mãe que te recorda
com saudade, filha querida.*

Tua mãe manda celebrar missas no dia 27, sexta-feira, às 8 horas, na Igreja Paroquial de Anta, no dia 28, sábado, às 19 horas, na Igreja Paroquial de Paramos e no dia 29, domingo, às 8h30, na Capela de N.ª S.ª da Guia, em Paramos.



† Maria Fernanda Alves Martins Torres

Missa do 9.º Aniversário

Seus filhos, noras, netos, sogros, sobrinho e restante família vêm, por este meio, participar que será celebrada missa por alma da saudosa extinta, dia 3 de Outubro, quinta-feira, pelas 19 horas, na Igreja Matriz de Espinho.

Desde já agradecem a quem comparecer.



† Fernando Pinto Castro Padrão

Missa
do 8.º Aniversário

Sua esposa, filhos e noras vêm, por este meio, participar que será celebrada missa por sua alma, dia 28, sábado, às 19 horas, na Igreja Matriz de Espinho.

Desde já agradecem a quem comparecer.

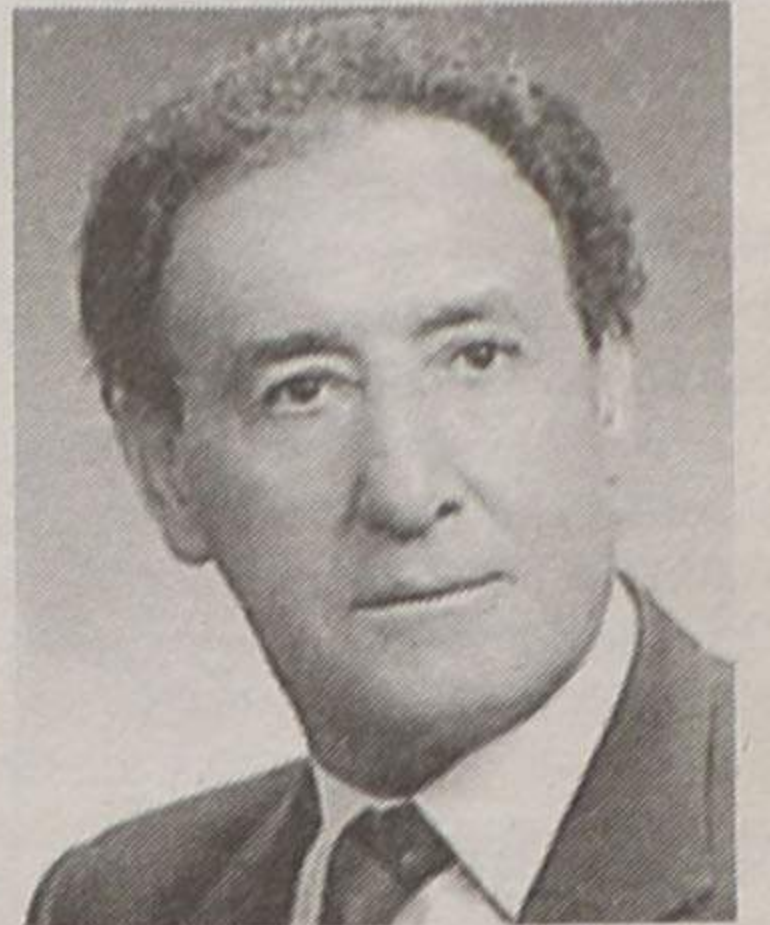

SILVALDE



Maria Rosa Moreira dos Santos

Agradecimento

Seus filhos, filhas, noras, genros, netos e demais família vêm, por este meio, agradecer a quem compareceu ao funeral e à missa do 7.º dia da saudosa extinta ou que de outro modo manifestaram o seu pesar.

O Ofertório será dia 29, domingo, na missa das 8 horas.

FUNERÁRIA EUDÓSIA ISABEL GUERREIRO NIEVES - Rua da Boa Nova n.º 2 - Silvalde - Telef. 22 734 33 92



SILVALDE



Fernando Sérgio de Oliveira Peito

Agradecimento e Missa do 7.º Dia

Sua família vem, por este meio, agradecer a todas as pessoas que participaram no funeral do saudoso extinto ou que de outro modo manifestaram o seu pesar. Comunicam que a missa do 7.º dia será celebrada sábado, dia 28, pelas 19 horas, na Capela de N.ª S.ª do Mar (Bairro Piscatório). Desde já agradecem a quem comparecer.

AGÊNCIA FUNERÁRIA HENRIQUES e M. OTÍLIA, LDA. - Telef. 256 75 27 74



PARAMOS

† Clementina Pereira

Agradecimento e Missa do 7.º Dia

Sua família vem, por este meio, agradecer a todas as pessoas que participaram no funeral da saudosa extinta. Comunica que a missa do 7.º dia será celebrada sábado, dia 28, às 19 horas, na Igreja Paroquial de Paramos. Desde já agradece a quem comparecer.

Marido: *Aníbal Ferreira Pinto*
Filhos: *Alcindo Pereira Pinto*
Miguel Rodrigues Pereira Pinto
Alzira Pereira Pinto Leite
Maria de Lurdes Pereira Pinto Rodrigues
Maria Antónia Pereira Pinto
Maria Fátima Pereira Pinto Barros
Maria Natália Pereira Pinto Araújo



AGÊNCIA FUNERÁRIA HENRIQUES e M. OTÍLIA, LDA. - Telef. 256 75 27 74



João Filipe Talhas Freitas

2.º ano
de eterna
saudade

Vieste em dia

[de tempestade

Para ensinar sobre

[amor e compaixão

Partiste de forma

[tempestuosa

Deixando saudade

[no nosso coração

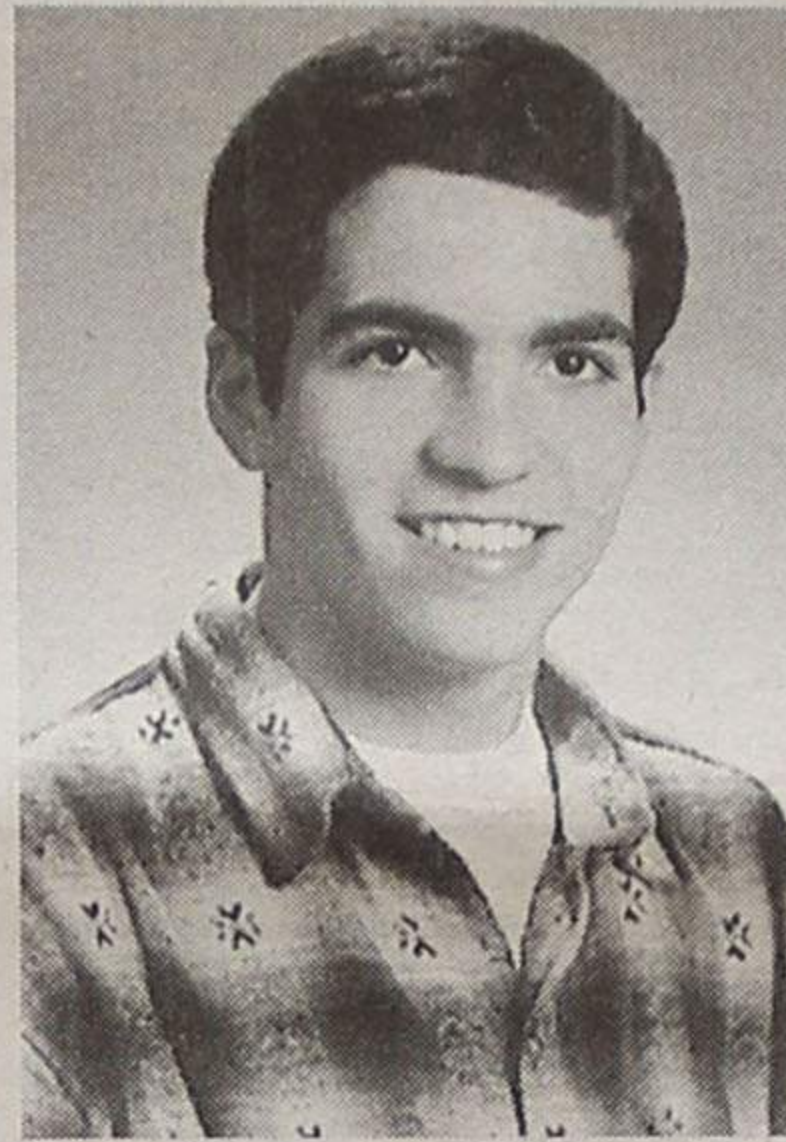

Recordando-te com imensa saudade, teus pais e irmã jamais te esquecerão, mandam celebrar missa dia 29, domingo, pelas 19 horas, na Igreja Matriz de Espinho, pelo seu eterno descanso.

ANTA - ESPINHO

† Alcino da Costa Tavares

Agradecimento e Missa do 7.º Dia

Sua esposa, filhos, genro, irmãos, cunhados, sobrinhos, mãe e restante família vêm, por este meio, agradecer reconhecidamente, a todas as pessoas que se dignaram comparecer ao funeral do seu ente querido ou que de alguma forma manifestaram os seus sentimentos em momento tão doloroso. Comunicam que a missa do 7.º dia, por sua alma, será celebrada domingo, dia 29/09/2002, pelas 11 horas, na Igreja Paroquial de Anta. Desde já agradecem a quantos possam participar nesta celebração.

Anta, 26 de Setembro de 2002

Esposa: *Francelina Gomes da Rocha Tavares*
Filha: *Glória Maria Rocha Tavares*
Filho: *Rui Pedro Rocha Tavares*
Genro: *Valdemar Fernando Alves Gomes*



AGÊNCIA FUNERÁRIA DE MARIA DE LOURDES - Anta - Espinho - Tels.: 22 734 06 09 - 22 734 88 55

† Fernando Augusto Alves Gomes Rocha

Agradecimento

Seus filhos e genro vêm, por este meio, agradecer a todas as pessoas que participaram no funeral e na missa do 7.º dia do saudoso extinto ou que de outro modo manifestaram o seu pesar.

Filho — *Rui Manuel Oliveira Rocha*
Filha — *Marisa Oliveira Rocha*
Genro — *Rui António Gonçalves Correia*

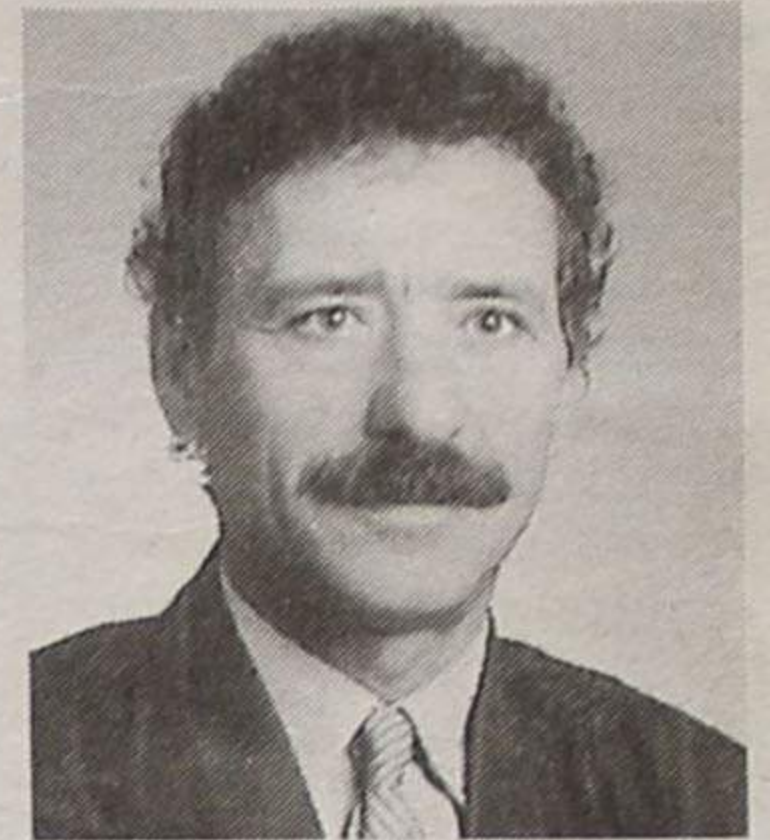

José Manuel da Costa Pereira

Agradecimento e Missa do 7.º Dia

Sua esposa, mãe, sogra, irmã, cunhado e sobrinhos vêm, por este meio, agradecer, muito sensibilizada e reconhecidamente, às pessoas que tomaram parte no funeral do seu ente querido ou que de outro modo se associaram à sua dor. Comunicam que a missa do 7.º dia se celebra hoje, quinta-feira, pelas 19 horas, na Igreja Matriz de Espinho. Desde já, e de igual modo, agradecem a todos quantos participarem na Santa Eucaristia.

Espinho, 26 de Setembro de 2002

FUN. N.ª SR.ª D'AJUDA, Lda. - Sancebas e Luís Alves - Rua 20, n.º 887 - Espinho - Telef. 22 734 51 29



Malhas Marnel

Vem, por este meio, agradecer, reconhecidamente, a todas as pessoas que tomaram parte no funeral do Sr. *José Manuel da Costa Pereira*, seu sócio-gerente, ou que de outro modo manifestaram pesar. Comunica que a missa do 7.º dia se celebra hoje, quinta-feira, pelas 19 horas, na Igreja Matriz de Espinho. Desde já, e de igual modo, agradece a todos quantos participarem na Santa Eucaristia.

Espinho, 26 de Setembro de 2002

FUN. N.ª SR.ª D'AJUDA, Lda. - Sancebas e Luís Alves - Rua 20, n.º 887 - Espinho - Telef. 22 734 51 29

Derrota com o Famalicense

Novasemente em pré-época de futsal

A equipa de futsal do Novasemente perdeu o encontro particular com o Famalicense, no sábado, por 8-5.

Os espinhenses, orientados por Joaquim Augusto, deslocaram-se a Famalicão no encontro incluído na fase de preparação para a nova temporada.

4 de Outubro

Estrelas da Divisão em Assembleia

O Estrelas da Divisão vai realizar a 4 de Outubro, pelas 21.30 horas, no salão de jogos da sede do clube, no Café Divisão, uma Assembleia Geral Extraordinária.

Da ordem de trabalhos consta, apenas, um ponto: "Assuntos de interesse para a nossa colectividade".

Entretanto, se à hora marcada não estiver presente o número mínimo de associados (10 por cento), a Assembleia funcionará uma hora mais tarde com qualquer número de sócios.

A cidade de Espinho poderá vir a receber uma das fases do Mundial de Andebol de 2003. A proposta deu entrada ontem de manhã, na Câmara Municipal de Espinho, e deverá ser analisada pelo presidente, José Mota. Assim, na sexta-feira, o documento enviado pela Federação de Andebol de Portugal deverá ser levado a discussão na reunião de Câmara, sendo tomada, nessa altura, uma decisão por parte da autarquia espinhense.

José Mota estuda proposta

Mundial de andebol (em 2003) na Nave

A Federação de Andebol de Portugal viu-se obrigada a recorrer à Edilidade espinhense depois de a cidade de Aveiro ter-se visto impossibilitada de cumprir os requisitos impostos pela candidatura.

Recorde-se que já anteriormente a Federação de Andebol de Portugal tinha feito uma proposta a José Mota, sendo esta recusada pelos inoportáveis custos que trazia para a autarquia. Sabemos, entretanto, que a proposta agora entregue é completamente diferente daquela que foi apresentada em tempos e da que estava em curso para a cidade de Aveiro.

A confirmar-se a realização da segunda fase do Mundial de 2003 na cidade

de Espinho, esta deverá decorrer na Nave Polivalente.

O Campeonato do Mundo de 2003 começa a 20 de Janeiro, com um dos grupos da primeira fase a disputar-se em S. João da Madeira (Suécia, Egipto, Dinamarca, Eslovénia, Argélia e Brasil), sendo os restantes três grupos disputados em Guimarães, Viseu e Madeira. A segunda fase, a partir de 29 de Janeiro, realiza-se nas cidades de Rio Maior, Póvoa de Varzim, Caminha e Espinho (caso a proposta seja aceite pela Câmara), abrangendo os grupos I, II, III e IV. As semi finais e final terão lugar em Lisboa, a 1, 2 e 3 de Fevereiro.

Manuel Proença



No Inka-bar

Filomena Gomes vence Animobar

Filomena Gomes foi a vencedora do concurso de karaoke 'Animobar' que decorreu no Inka-bar, no Centro Comercial Solverde 1. A jovem vencedora foi contemplada com um prémio de 150 euros ao interpretar o tema "It's oh so quiet".

Liliana Silva Alves e Carla Silva Alves, com o "Papel principal", foram contempladas com um prémio de 75 euros, correspondente ao segundo lugar. O terceiro lugar foi conquistado por Pedro, com "O embuçado", premiado com 25 euros.

O próximo concurso de karaoke realizar-se-á amanhã.

A
Casa Alves Ribeiro
Rua 19, 294 - ESPINHO
vende:
BACALHAU DE 1.ª QUALIDADE
VINHOS DO PORTO DATADOS
ESPUMANTES NATURAIS
VINHOS DE MESA
WHISKYS E AGUARDENTES
AMENDOIM TORRADO
BISCOITOS DE VALONGO
CAFÉS
DE FÁBRICA PRÓPRIA
DO QUE DE MELHOR SE FABRICA

DE
vende-se na
Papelaria
ABC
(Rua 19)

DE
vende-se no
Quiosque
Avenida
(Av.ª 8)

ASSOCIAÇÃO DE PAIS OU ENCARREGADOS DE EDUCAÇÃO DE ALUNOS DA ESCOLA SECUNDÁRIA DR. MANUEL LARANJEIRA
Convocatória

Convocam-se todos os Pais e/ou Encarregados de Educação a comparecer na Assembleia Geral Ordinária da Associação de Pais, a realizar no próximo dia 11 de Outubro (sexta-feira), pelas 21.00 horas (*), nas instalações deste estabelecimento de ensino, com a seguinte Ordem de Trabalhos:

1 - Apreciação e aprovação do Relatório de Actividades e Contas da Direcção e Parecer do Conselho Fiscal. **2** - Eleição dos Corpos Gerentes. **3** - Designação dos representantes dos Pais e Encarregados de Educação na Assembleia da Escola. **4** - Outros assuntos de interesse.

Espinho, 20 de Setembro de 2002
O Presidente da Assembleia Geral
a) **Dr. António Pinto Guedes**

(* Se à hora marcada para o início da Assembleia não se verificar a presença de metade dos associados, esta reunirá meia hora depois com qualquer número.

ANDARES
T1, T4
e T4 DUPLEX
T2, T3
DUAS LOJAS

ESCORRADOS

PAREDES DUPLAS C/ ISOLAMENTO
TV CABO
PRÉ-AQUECIMENTO
JANELAS DUPLAS
PORTA DE SEGURANÇA BLINDADA
TODOS OS ANDARES C/ SUITE
SALA DE CONDOMÍNIO C/ 60 m2
E TERRAÇO C/ 170 m2
LUGAR DE GARAGEM
ARRUMOS

Rua Principal
Lugar de Espinho
S. Félix da Marinha
V. N. GAIA

PARA VISITA CONSULTE
O NOSSO SERVIÇO DE VENDAS NO LOCAL
DE SEGUNDA A SEXTA, DAS 14 ÀS 17H30,
SÁBADO, DAS 9H30 ÀS 17H30
OU PELO TELEFONE 227 322 137

GRUPO VIOLAS

TER O ATLÂNTICO POR HORIZONTE

edifício
Atlântico

PRONTOS A HABITAR

POR TUDO ISTO, VALE A PENA VISITAR-NOS! CONSTRUÍMOS A PENSAR EM SI!

**Tentativa de assalto
Turista estrangeira refugia-se na unidade hoteleira**

Uma turista estrangeira foi alvo de uma tentativa de assalto junto ao passeio à beira-mar, ao início da tarde de quinta-feira.

Apercebendo-se da intenção do indivíduo que a abordou, a jovem correu célere para a unidade hoteleira onde se encontrava alojada, tendo sido supostamente apoiada por alguns arrumadores de carros que se encontravam junto ao local.

Lúcio Alberto

Os passageiros de dois veículos envolvidos num choque frontal, na sexta-feira, na Estrada 109, na 'fronteira' com Esmoriz, saíram ilesos.

O acidente ocorreu cerca das 21 horas, na curva próximo de uma carpintaria localizada naquela estrada.

Um veículo que circulava no sentido norte-sul saiu da sua faixa de rodagem e foi embater

**Em Paramos, na EN 109
Condutores e ocupantes ilesos em aparatoso acidente**

frontalmente com um outro que seguia no sentido sul-norte. Uma senhora, de 27 anos de idade e o filho, um bebé, ainda foram transportados pelos Bombeiros Voluntários de Espinho ao Hospital de Nossa Senhora

da Ajuda, mas tiveram alta logo de seguida.

O aparatoso acidente poderá ter tido sido provocado por distração de um dos condutores.

Manuel Proença

**Nomeado ontem
Luís Montenegro na Subcomissão da Administração Interna**

Luís Montenegro foi nomeado, na manhã de ontem, para integrar a Subcomissão da Administração Interna, no quadro da Assembleia da República.

De facto, no âmbito da Comissão dos Assuntos Constitucionais e dos Direitos de Liberdade e Garantias, o deputado (presidente da Comissão Concelhia do PSD de Espinho e vereador) foi designado como representante social-democrata na aludida subcomissão, que foi criada a par de outras duas subcomissões – a da Justiça e Assuntos Prisionais e a dos Direitos Fundamentais e Comunicação Social.

Lúcio Alberto

**Iniciativa da Câmara
Quim Barreiros anima sábado (depois do almoço) idosos na Nave Polivalente**

A Câmara Municipal de Espinho comemora, sábado, o Dia Internacional do Idoso, com uma grande festa na Nave Polivalente, com destaque para a participação do cantor popular Quim Barreiros.

O programa festivo, "oferecido pela autarquia a todos os idosos do concelho", principia, pelas 12.30 horas, com um almoço-convívio e à tarde... o espectáculo de Quim Barreiros!

A animação promete...

Lúcio Alberto



FLASHES

Foto Vítor Lancha

Os colaboradores da ADCE (Associação de Desenvolvimento do Concelho de Espinho), na época balnear, encerraram a actividade com um convívio

"Mudanças na Educação" é o tema do seminário nacional que a Confederação Nacional das Associações de Pais (Confap), realiza, no sábado, no Cine-Teatro S. Pedro, e que conta com o apoio da Câmara Municipal de Espinho.

**Sábado, numa organizado da Confap
Ministro da Educação em seminário no 'S. Pedro'**

A apresentação está agendada para as 9.45 horas, pelo presidente da Federação Concelhia de Espinho da Confap, Filipe Miheiro. O painel sobre o "Impacto na Qualidade do Ensino e na Participação dos Pais" contará com intervenções do residente da Câmara Municipal de Espinho, José Mota, do presidente da Confap, Victor Sarmento e

do ministro da Educação, David Justino.

À tarde, pelas 14.50 ho-

ras, o seminário recomeçará com o painel "Impacto nas Parcerias", que regista-

rá as intervenções da directora do Centro de Formação das Escolas de Espinho,

Carmina Moura, no vice-presidente da Fenprof, Mário David Soares, do vice-

presidente da Associação Nacional dos Municípios Portugueses, António Ganhão, do representante da FNE, João Dias da Silva e do vice-presidente da Confederação Nacional das Associações de Estudantes do Ensino Secundário e membro da Confap, Nuno Pires.

A sessão de encerramento está marcada para as 17 horas.

Telefones Úteis

A. Viação Espinho	22 734 03 23
Biblioteca	22 734 06 98
Bomb. V. Espinho	22 734 00 05
Bomb. V. Espinhenses	22 734 00 42
Câmara Municipal	22 733 58 00

Centro de Saúde	22 734 11 67
Clínica Costa Verde	22 734 58 85
Clínica N.ª S.ª d'Ajuda	22 734 26 95
Clínica S. Pedro	22 734 47 14
Policlínica	22 733 06 40
CTT - Rua 19	22 733 06 31
CTT - Anta	22 733 06 61
EDP (agência)	22 734 83 87
EDP - Avarias	800 506 506

EDP - Leituras	800 236 236
Estação CP	22 734 63 12
Fisioclínica	22 731 49 86
Brigada Fiscal	22 734 11 96
Hospital Espinho	22 733 11 30
Hospital V. N. Gaia	22 379 42 11
S. Sebastião (S.M.Feira)	256 37 97 00
Junta Freguesia	22 734 44 18
PSP	22 734 00 38

Registo Civil	22 734 05 99
Repartição Finanças	22 734 07 50
Saneam. Básico (avarias)	22 733 58 40
Táxis (Câmara)	22 734 31 67
Táxis Costa Verde	22 734 01 18
Táxis (Graciosa)	22 734 00 10
Táxis União, Lda.	22 734 80 17
Táxis Unidos	22 734 22 32
Táxis Verdemar	22 734 35 00

Tesouraria Fazenda Pública	22 734 37 30
Tribunal	22 734 23 51
Anta	
Farmácia	22 734 11 09
Junta Freguesia	22 734 64 53
Lar da 3.ª Idade	22 734 46 51
Unidade de Saúde	22 734 58 10
Guetim	
Junta Freguesia	22 734 42 26

Paramos	
Centro Social	22 734 20 05
Farmácia	22 734 63 88
Junta Freguesia	22 734 27 10
Reg. Engenharia	22 734 20 23
Unidade de Saúde	22 734 50 01
Silvalde	
Junta Freguesia	22 734 40 17
Unidade Saúde Marinha	22 734 31 01
Unidade Saúde Silvaldinho	22 734 36 42

Interrompendo digressão americana

Percy Sledge no Casino de Espinho

Percy Sledge actua no Casino de Espinho no próximo dia 28, deslocando-se assim propositadamente a Portugal, no meio de uma digressão que se encontra a fazer por dez estados dos EUA.

Percy Sledge constitui um dos símbolos mais paradigmáticos da resistência do soul e do pop ao longo de décadas. Dele são conhecidos casos que atestam a razão de ser da popularidade que granjeou. Por exemplo, a sua canção-âncora, "When a Man Loves a Woman", estreada em 1966, nunca foi afastada das preferências do público, tendo, inclusivamente, sido usada diversas vezes em filmes e em 'spots' televisivos. Um deles, emitido pela televisão britânica em 1987 para a Levi's, obrigou a uma regravação da canção, que voltou ao primeiro lugar dos 'tops' da Grã-Bretanha.

Agora para uma actuação única no nosso país, Percy Sledge voltará, sábado, no Casino de Espinho, a manter bem viva a memória dos portugueses quanto a saber-se o que acontece musicalmente "quando um homem ama uma mulher"...



FLASHES

Um painel no passeio da beira-mar proporciona a oportunidade a quem arte de expor (na via pública) a sua criatividade

EM LOCAL PRIVILEGIADO DA CIDADE DE ESPINHO

AVENIDA 32

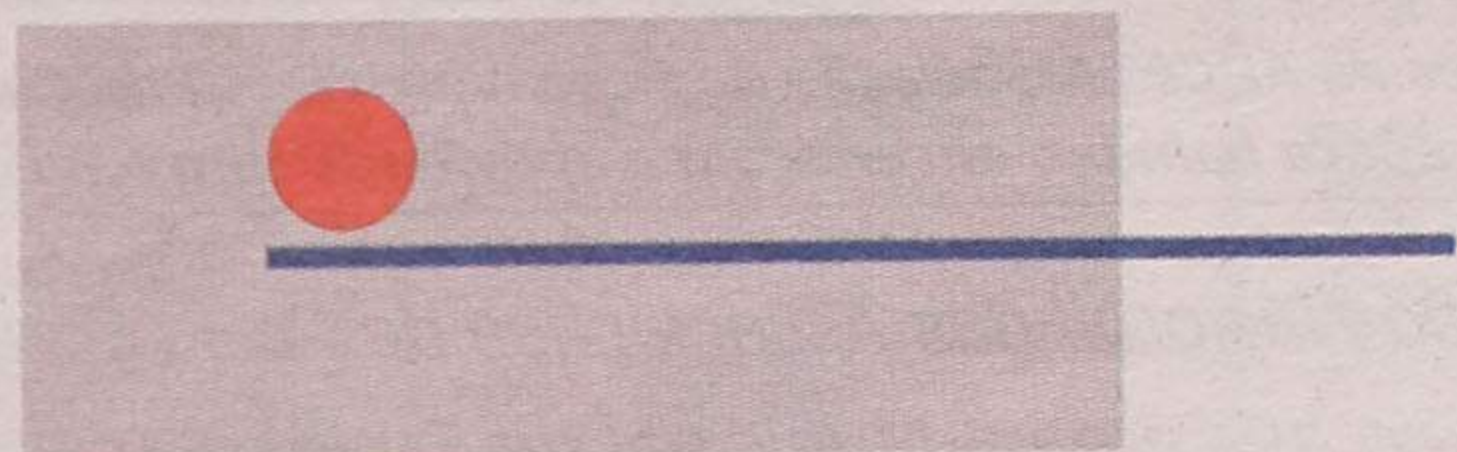

LINHA D'ÁGUA

T-2 T-3 Duplex

ACABAMENTOS DE QUALIDADE



Stand de Vendas no Local • Tel.: 96.451 6030

AV. DA PRAIA - N.º 2192 - ESMORIZ • TEL. 256 755 657

e-mail: paulo_pereira@cordex.com

FAÇA A SUA SIMULAÇÃO DE CRÉDITO À HABITAÇÃO EM www.apt-imobiliario.com

PRECISA-SE

COLABORADOR(A)

Área Administrativa / Comercial

- Experiência profissional no ramo imobiliário
- 12.º ano de escolaridade
- Conhecimentos de informática (Auto Cad, Excel, Word, etc.)
- Carta de condução
- Disponibilidade imediata
- Flexibilidade de horário