

Rolando de Sousa esclarece na Assembleia Municipal

## PDM prevê alteração ao uso do Estádio do Sp. Espinho desde 1993

página 5

Rallye do Outono/Solverde

## Relíquias que ainda andam!

página 12



Acesso Sul à A1 no nó do IC24 abre na próxima semana

## Pagamento de portagem (Norte) – “Espinho está a ser discriminado”

página 9

No renovado Salão Atlântico

## Quatro centenas e meia no jantar dos accionistas da Solverde

página 11

Joaquim Tavares (Jotex)

## “Grandes superfícies afectam comércio tradicional”

páginas 2 e 3

Na madrugada de domingo

## Ruptura na conduta de água na Rua 14

página 15

Propostas até ao dia 9

## Carreira de Tiro por 1 milhão e 200 mil euros

página 15

Na Assembleia de Freguesia

## PSD de Paramos contra Festa das Colectividades

página 6

Assembleia de Silvalde

## Do encerramento de passagens-de-nível a notícias de jornais

página 7

Encerrado temporariamente

## Concessionário do Salão de Chá obrigado a sair

página 23

Joaquim Tavares crítica seis anos de política errada de comércio e indústria nas PME'S

# "Implantação das grandes superfícies afecta comércio tradicional"

O industrial

Joaquim Tavares,

em entrevista,

crítica

a forma

como foram

implantadas

as grandes

superfícies

em Portugal,

responsabilizando

uma política

de seis anos

pela crise

que regista

o comércio

tradicional

e a pequena

e média

indústria.

Manuel Proença

O industrial espinhense, Joaquim Tavares, implementou no concelho uma das mais prestigiadas empresas de malhas ligadas ao têxtil - a Jotex. Foi há 41 anos, em 1961 "com meia dúzia de pessoas, liderada por mim e pela minha mulher".

Há cerca de 30 anos, com ocupação de cerca de 7.000 metros quadrados de área coberta, em Espinho e Anta, Joaquim Tavares quer dar outra dinâmica, passando, muito naturalmente, pela mudança das instalações para um espaço maior. No entanto, depara-se com o problema de espaço (terreno), capaz de albergar um imóvel com capacidade suficiente para uma empresa com a estrutura e estatura da Jotex. "Não temos zona industrial e aquela que temos não dispõe de uma área capaz de acolher a nossa empresa. Calculamos que seja necessário um terreno com um mínimo de 10.000 metros quadrados", sublinha Joaquim Tavares.

Em entrevista a *Defesa de Espinho*, o industrial aborda inúmeras questões, muitas delas relacionadas com a sua empresa, os seus projectos - a propósito do aniversário da Jotex - e outras que se referem à situação económica internacional, nacional e local, passando pelos problemas que afligem a indústria e o comércio, especialmente nas pequenas e médias empresas.

**- Houve uma evolução ao longo dos 41 anos?**

- A empresa evoluiu. Em 40 anos tudo é diferente. Começamos com máquinas manuais e actualmente são todas electrónicas de alta tecnologia. Houve sempre um grande entusiasmo e chegamos a atravessar épocas de grande crescimento, acompanhando esta empresa o de-

envolvimento do País. Apostamos sempre na qualidade e design, apresentando um bom produto. Começamos por vender nos concelhos de Espinho e Feira, passando pelo Porto e, mais tarde, para todo o País. Hoje já estamos no campo da exportação, com marca própria (União Europeia, México, Kuwait, Ilhas Norfolk e Yemen).

**- O que é hoje a Jotex?**

- A marca foi-se desenvolvendo com características de grande qualidade e design. Houve a preocupação de anunciar e de aproveitar a publicidade para que o produto começasse a ser conhecido. Ao longo dos anos atingimos o topo, a nível industrial, em malhas. Sinto-me muito orgulhoso disto.

**- Que projectos tem para a sua empresa?**

- Vamos apostar cada vez mais na exportação. Avançaremos com alguns projectos para aproveitamento de ajudas comunitárias à indústria, tendo como base a aquisição de novos equipamentos. Está em estudo e pensamos concretizar a curto prazo a abertura de uma loja-piloto com os nossos produtos. Será uma loja com a nossa marca onde estão envolvidos os meus filhos, Victor e Regina.

**- Numa altura em que se fala tanto em crise dos têxteis, como pode a Jotex ser um exemplo de sucesso?**

- Sempre houve crises. O problema não é de hoje. De facto, a nossa empresa continua muito saudável. Só este ano, aumentamos a exportação de uma maneira muito acentuada. Por isso, teremos um ano com resultados muito bons.

No mercado interno, sente-se que há grandes problemas. Para além da crise internacional que existe, há também uma crise interna que vem a desenvolver-se há meia dúzia de anos a esta parte. Sente-se que o comércio está a passar um período muito mau, com muitas dificuldades. E se o comércio vai mal, poderá trazer problemas, como está agora a acontecer, para a maior parte da indústria. Sentimos que, durante estes seis anos houve um crescimento muito grande na parte comercial provocada pela implantação das grandes superfícies. Houve uma má orientação dos nossos políticos porque criaram condições especiais para o crescimento desequilibrado no País, com condições especiais para as grandes superfícies, com prejuízo para o comércio tradicional português, que é o comércio que dá escoamento aos produtos nacionais. Sente-se que o comércio não quer benesses, mas sim que os grandes espaços tenham os mesmos horários para venda ao público. Quando a população e os compradores são os mesmos, não se pode

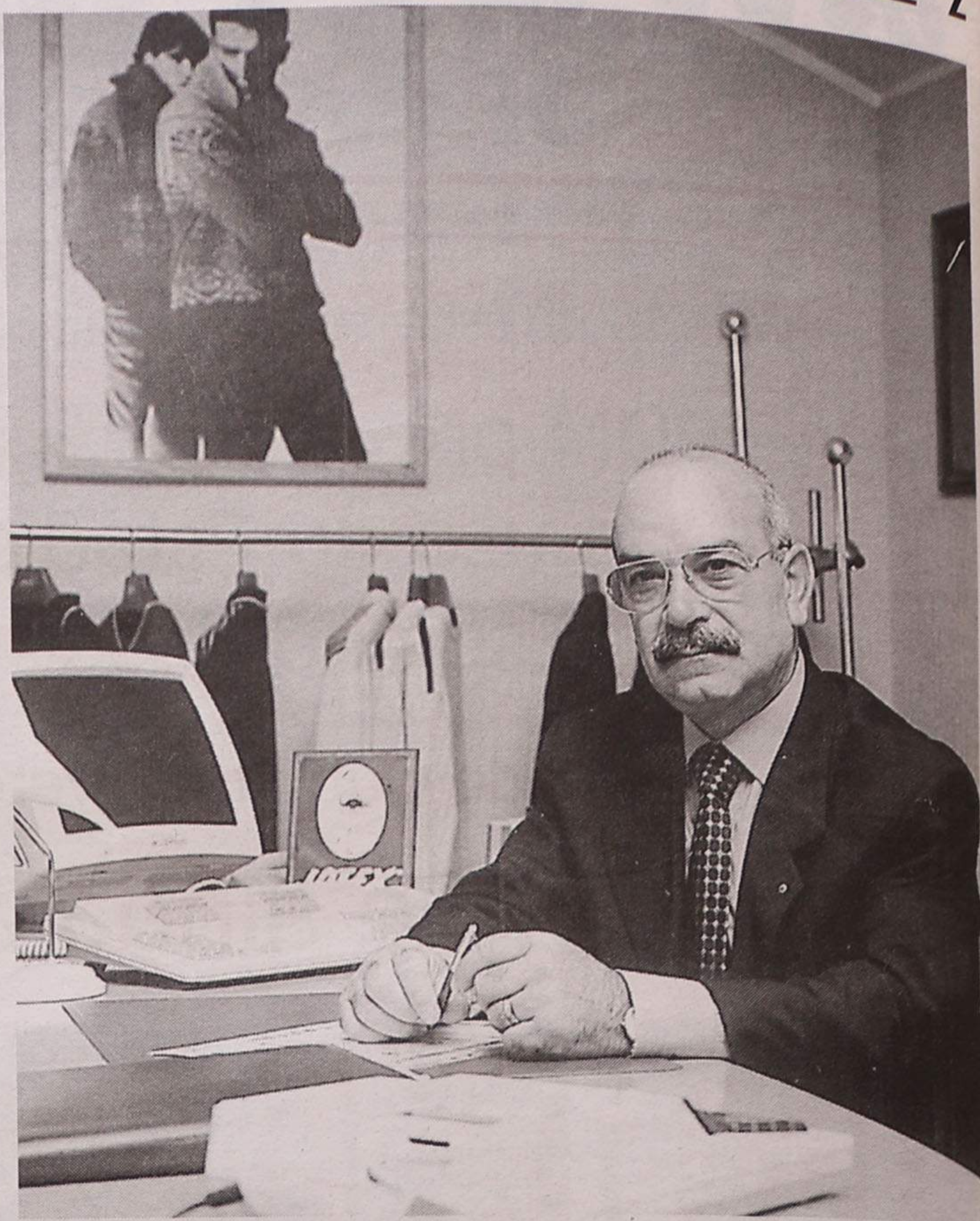

conceber que haja uma oferta que ultrapasse o dobro daquilo que era há seis anos! Esta grande oferta é provocada pelo crescimento desequilibrado das grandes superfícies, com horários alargados a 16 horas diárias e abertura aos domingos, quando isso não deveria ultrapassar as 40 horas semanais. O comércio tradicional é conduzido por famílias, com menos de uma dezena de pessoas, o que não oferece quaisquer possibilidades de o tornar rentável!

Em França, Espanha e nos restantes países europeus, estas coisas também existem, mas foram feitas de uma maneira equilibrada e levaram muitos anos pela frente. O Continente já existe há mais de 30 anos em França, mas não está implantado nas cidades. O crescimento em Portugal decorreu em apenas seis anos!

Os grandes espaços devem existir, mas deve ter-se em conta que deverá acontecer com regras.

Acho que vamos pagar muito caro por isto, sendo os industriais e os comerciantes as primeiras vítimas, seguindo-se-lhes os serviços e os jovens, em último, que saem das universidades e não têm emprego. Se as pequenas e médias empresas não se desenvolverem, não é possível empregar estes estudantes.

**- Acredita que as coisas vão mudar?**

- Acredito que têm, forçosamente, de mudar. Se os políticos nada fizerem levam o País à ruína! A crise internacional pode passar e certamente que passa, mas a crise interna vai-se manter. Tem de haver escoamento para os

nossos produtos! Hoje, as empresas podem criar comércio e fazer a distribuição directamente ao consumidor, mas isso leva muito anos e não é tarefa fácil. Os nossos produtos têm de estar na mão do comerciante. Através das nossas associações temos de fazer chegar aos nossos governantes um estudo muito sério para que eles consigam dar um passo em frente por forma a conseguirem o equilíbrio necessário ao comércio nacional e à indústria.. A exportação com qualidade e marca própria só está ao alcance do industrial que cria estruturas, como é o nosso caso! Mas são muito poucas as indústrias que estão preparadas para isso. Primeiro tem de se criar resistências e força no mercado interno. Só depois se pode partir para o exterior.

A indústria têxtil tem os mesmos problemas de todos os outros ramos.

**- Não poderá ser este problema fruto de uma crise dos próprios portugueses?**

- Não acredito nisso. Sempre fomos um povo que trabalhou na indústria e no comércio. O consumidor está a sentir a crise e, obviamente, está com medo e gasta menos. No entanto, a crise acentua-se de há seis anos a esta parte. A oferta para os compradores duplicou e, por isso, alguma coisa tem de estar errada! Para dar a volta a isto, tem de haver muita coragem.

**- Quais as vantagens e desvantagens da nova moeda?**

- Foi positivo. Veio facilitar

as trocas comerciais entre os países da União Europeia. O consumidor terá sido um pouco prejudicado, porque fizeram-se arredondamentos para cima. Talvez tenha havido algum aproveitamento de algum comércio menos escrupuloso. O consumidor também não consegue fazer uma boa comparação entre o euro e o antigo escudo, o que faz com que hesite na compra, prejudicando o comércio. Mas estou certo de que este problema desaparecerá com o tempo. Não é esse o problema para o País. É um dado adquirido e irreversível.

**- Se a Inglaterra estivesse dentro da moeda única seria benéfico?**

- Nós, na Jotex, não vendemos para Inglaterra. Apenas compramos matéria-prima aos ingleses. Todos ficávamos a lucrar com a entrada da Inglaterra na moeda única. Eles têm uma ligação muito grande com os Estados Unidos e há grandes interesses em jogo. Não sei se terão a coragem de optar pelo euro. Acho que para Portugal era muito importante que a Inglaterra entrasse na moeda única.

**- Pode ser melhor a nossa relação com os Palop?**

- Se se desenvolverem no futuro, vai ser bastante importante para o nosso País. Há uma língua que nos une e as pessoas acreditam no português. Terão, no entanto, de ser criadas todas as condições, nomeadamente, terá de nascer uma classe média com



capacidade para consumir produtos de qualidade.

**— Será possível os portugueses investirem lá?**

— Julgo que sim. O português sempre soube aproveitar o comércio no exterior. Ainda não houve investimentos suficientes porque as condições ainda não foram favoráveis.

**— Como está o concelho de Espinho a nível comercial e económico?**

— Fico muito triste por ter verificado, ao longo dos anos, que não tivemos câmaras muito apostadas em desenvolver a indústria neste concelho, com prejuízo para todos os cidadãos. Houve muitos industriais que saíram de Espinho por não ter condições de espaço. Cheguei a colocar este problema a alguns dos presidentes e achei que eles viram sempre o concelho como uma terra de turismo. Qualquer país ou terra deve aproveitar tudo aquilo que é favorável ao seu desenvolvimento. Uma terra vocacionada apenas para o turismo não vive bem. Não há turismo todo o ano. Se tivéssemos um bom nível de vida, talvez isso fosse possível. Para haver equilíbrio é necessário haver preocupação com a indústria, com o comércio e com o turismo. Na minha empresa criamos quadros com muito valor e as famílias investiram em Espinho. Cheguei a dar algumas ideias pois entendi que tínhamos terrenos suficientes para desenvolver um parque industrial em Paramos ou Silvalde. Os nossos autarcas sempre tiveram medo de dar um passo nesse sentido. O actual parque industrial, para além de estar numa zona que seria ótima para desenvolver o turismo, os terrenos são muito pequenos. Não se ainda se irá a tempo de corrigir. A explicação que têm dado não corresponde à verdade.

**— Solucionava-se este problema encontrando um outro local para uma boa zona industrial?**

— Era importante que se pensasse nisto. Nós, por exemplo, vamos avançar com um projecto em Ovar num terreno com 35.000 metros quadrados. O nosso concelho é o que menos se desenvolveu nesta zona. A cidade é equilibrada e tem condições óptimas, mas o resto...

**— E a habitação?**

— Estão a desenvolver a revisão do Plano Director Municipal, não sei se pensaram na questão da habitação. Talvez o tenham feito, pois a situação, nesta altura, é preocupante. Os jovens estão a sair do concelho, pois as casas são caríssimas! Têm de ser criadas zonas novas, para construção em Silvalde, Anta, Paramos e Guetim. As estradas e os caminhos são os mesmos há cerca de 40 anos a esta parte. O que se fez no concelho? Não tem havido uma preocupação em criar um concelho moderno e próspero.

**— Como está o comércio espinhense?**

— O comércio em Espinho sempre foi um pólo de atracção para as localidades próximas.

As pessoas estão a perder o hábito de fazerem compras na cidade. O nosso comércio nunca foi muito grande, mas sempre foi de grande qualidade. Julgo que terá problemas no futuro porque não se criaram condições para acompanhar o progresso do país. Acho que, antes de se criarem obras de fachada, que também são importantes, era necessário criarem-se parques de estacionamento na cidade. Nos dias de feira não há sítio para se estacionarem os carros. Nas épocas de veraneio as nossas ruas tornam-se desagradáveis porque estão cheias de automóveis. Quem nos visita para fazer compras não tem condições. As pessoas gostam de ir às compras e de terem as coisas à mão. É por isso que vão às grandes superfícies. Era necessário pensar-se em segurança. O cidadão sente-se inseguro. Não há o asseio que eu conheci noutros tempos. Nessa altura chegava a lavar-se as ruas com água. Havia cuidado com o arranjo das ruas. Espinho não é uma cidade limpa, a praia está suja.

Para se defender o comércio há que criar pólos de lazer ligados ao próprio comércio — cinemas, bowling, etc..

**— Como estão as nossas ruas?**

— As nossas ruas precisavam de um arranjo geral, quer nos passeios, quer no piso.

**— Não acha que há pouco civismo por parte das pessoas?**

— O civismo só é possível com uma sensibilização que poderá durar imensos anos.

**— O que pensa da feira?**

— Julgo que mais ano menos ano, terá de ser mudada. Deveria ser deslocada para a zona verde acima da Avenida 32. Todas as feiras saíram do centro das cidades.

**— O que acha das acessibilidades?**

— Foi pena não se ter construído uma meia-lua à volta da cidade. Vai ser muito difícil conduzir os acessos com bons resultados. A auto-estrada está a dois passos, mas não há escoamento.

**— Significa que, no seu entender, a Avenida 32 de nada servirá?**

— Fizeram ali um disparate: a primeira saída para norte tem um estrangulamento na Rua 62. A sul, Junto à estrada 109, também acontece o mesmo.

**— E as outras acessibilidades vêm trazer bons resultados?**

— As vias de comunicação foram sempre importantes para qualquer país e região. As terras à beira-mar desenvolveram-se porque havia a linha do comboio. A auto-estrada é uma mais-valia importantíssima que está ligada à urbanização de uma terra. Estas vias de comunicação são bem-vindas.

**— Acha que o pagamento da portagem para o Porto é justificável?**

— Ninguém gosta de pagar, mas julgo que não será grande problema. Para quem se desloca ao Porto há a alternativa do IC1. Para quem quiser fazer uma viagem mais rápida, com certeza que não se importa de pagar.



Jotex comemora 41 anos

## Prosperidade e crescimento

*Os 41 anos da Jotex e o aniversário do seu fundador, Joaquim Tavares, foram comemorados com mais um passeio mistério. Aveiro foi o distrito escolhido para dar continuidade a uma iniciativa que tem vindo a ser levada a efeito desde a fundação, com enorme êxito.*

presarial, assentado num modelo de gestão rigorosa e metódica" — sublinhou aquele funcionário.

Manuel Couto não se esqueceu de enaltecer "a vertente humana e compreensiva de Joaquim Tavares", bem como "a sua forma de estar na vida, recheada de valores de justiça e dignidade".

A Directora Financeira da empresa, Regina Pinho, agradeceu a presença e o carinho de todos. A filha dos administradores da Jotex, em seu nome e do seu irmão, Victor Tavares, felicitou o seu pai quer pela grandiosa obra que edificou, quer pela passagem do seu aniversário. "Sinto um grande orgulho na comemoração dos 41 anos da Jotex, uma vez que reconheço que os meus pais dedicaram uma vida inteira de sacrifício a esta empresa, não pensando em horas e horários ou em dias de descanso" — acrescentou.

Para Regina Pinho, "todo este sacrifício valeu a pena por que a Jotex tem hoje o seu prestígio solidificado dentro e fora de fronteiras".

Por fim, Regina Pinho deixou a garantia de que o seu país "podem contar connosco para lutar arduamente ao seu lado, como sempre o temos feito ao longo destes anos. Nunca nos esqueceremos das lições da vida que eles nos deram, a pensar no futuro e no das empresas".

Por último, o presidente do Conselho de Administração da Jotex, Joaquim Tavares, agradeceu a todos os oradores "pelas palavras simpáticas e encorajadoras" que proferiram. "São estas as atitudes e a dedicação de todos que nos motivam e que, por isso, auguram um futuro ainda mais sólido para a Jotex".

Joaquim Tavares agradeceu a presença da esposa, filhos, genro, nora e netos, bem como de todos os funcionários,

sublinhando que "também fostes vós que fizestes este percurso de 41 anos, com dedicação e lealdade".

Para Joaquim Tavares, "nesta caminhada existiu sempre um espírito de grande amizade e de frontalidade com todos os trabalhadores. É por isso que hoje estamos ao lado das melhores empresas da Europa".

Aquele empresário referiu-se, também, à situação económica do País e do Mundo que, em seu entender, "é preocupante em todos os sectores", mas deixou alguma tranquilidade em relação à Jotex, pois lembrou que "nós temos raízes muito fortes, sustentadas com alta tecnologia no sector de produção, na informática, no marketing, design e recursos humanos especializados".

E prosseguiu:

"A Jotex criou estruturas que permitiram a implantação de outras empresas que deram lugar a novos postos de trabalho, sendo, obviamente, mais-valias para a economia portuguesa, contribuindo, deste modo, igualmente, para o desenvolvimento da região onde está sediada".

E concluiu:

"Há nesta empresa uma filosofia muito especial — o esforço e a união são valores muito estimados e dos quais não abdicamos".

Depois do discurso e de baixo de grandes aplausos, os funcionários da Jotex ofereceram a Joaquim Tavares um presente e à sua esposa, um lindíssimo ramo de flores.

A festa prosseguiu em salutar tom de convívio, cortando-se o bolo de aniversário, brindando-se e cantando os parabéns.

Por fim, foram eleitos o rei e rainha da Jotex, a quem foram entregues os respectivos prémios. E os habituais jogos deliciaram e entusiasmaram os presentes.

Concurso de fotografia

'Onde o olhar se prende'

A Câmara Municipal de Espinho promove um concurso de fotografia denominado 'Onde o olhar se prende', que tem como tema Espinho - cidade e freguesias.

O concurso está organizado em duas sessões (fotografia a cores e fotografia a preto e branco) e em cada uma delas serão atribuídos dois prémios.

Os trabalhos, no máximo de três por secção, deverão ser entregues, até ao dia 25 de Outubro, no Departamento de Desenvolvimento Local.

Na Secundária Laranjeira

Reuniões de pais

"Iniciado que está mais um ano lectivo", o Conselho Executivo da Escola Secundária Dr. Manuel Laranjeira vai levar a cabo "as habituais primeiras reuniões com os pais e encarregados de educação dos nossos alunos", nos seguintes moldes:

Dia 7 (segunda-feira), pais e encarregados de educação do 7.º ano; dia 8, os pais dos 8.º e 9.º anos, em conjunto; dia 9, os encarregados de educação de algumas turmas do 10.º ano, de A a E, inclusive; dia 10 será a vez das restantes turmas do 10.º, de F a N; finalmente, no dia 11 serão recebidos os pais dos alunos dos 11.º e 12.º anos, em simultâneo.

As reuniões são sempre às 18.45 horas.

"Estas reuniões terão como objectivo um primeiro contacto dos pais com a escola e com os directores de turma dos filhos, bem como a prestação de informações oportunos neste início de ano escolar. Nestas informações merecerão especial atenção as novidades relacionadas com as obras em curso na Escola Secundária Dr. Manuel Laranjeira e também o reforço das condições de segurança e bem-estar dos alunos durante a sua permanência na escola. Serão também eleitos os representantes dos pais de cada turma, por forma a poderem assumir as suas funções. Esses e todos os pais serão ainda convidados a visitar a escola em dias e horas a divulgar, durante o normal funcionamento das actividades."

A Câmara Municipal de Espinho vai promover um novo espectáculo de teatro no âmbito do programa 'Era uma vez cada mês'.

O espectáculo de marionetas 'O Caminho dos Gnomos', pelo grupo teatral Bonecos, Arte e Acção

- Teatro de Formas Animadas, realizar-se-á no Cine-Teatro S. Pedro, pelas 16 horas do próximo domingo, e dirige-se, preferencialmente, a um público infantil e juvenil.



Domingo, no S. Pedro  
'O Caminho dos Gnomos' espectáculo de marionetas

'O Caminho dos Gnomos' é uma história divertida que fala da amizade entre os povos e que tem como personagens gnomos, árvores encantadas, pássaros falantes, dragões e... muito mais!

Era uma vez...

"Era uma vez, há muito, muito tempo atrás, no mundo encantado dos gnomos, quando ainda os homens conviviam com esses pequenos seres, uma bruxa, que a voar de um lado para o outro embateu violentamente contra uma árvore e partiu a sua vassoura.

Preocupada com os actuais preços das vassouras de bruxa, resolveu procurar num baú velho que sua mãe lhe tinha deixado.

Foi quando... encontrou um lindo vestido... só que era um vestido encantado de fada.

Pensando que seria uma maneira fácil de voar, mal sabia aonde aquele vestido a iria levar!

Mas isto só vendo o espectáculo!!!

Nocas, árvores encantadas, pássaros falantes, dragões e muito mais...

O mundo maravilhoso das marionetas em mais um espectáculo de Bonecos, Arte & Acção."

CORREIO DO LEITOR

Contingência de quem nasce diferente

Vós, que devias ter umas formas rectas e cilíndricas, criaste umas formas diferentes dos que têm os mesmos elementos genéticos do vosso reino vegetal.

E por esse motivo, em vez de ir parar a um cozido, acompanhadas por umas hortaliças, perca, repolho, batata, carne de porco, carne de vaca, galinha e chouriço, ou numa sopa, ou feijoada... estás assim!

Por esse motivo podias hoje estar transformada em milhões de partículas invisíveis, pela passagem no aparelho digestivo.

Tendes a sorte de, até hoje, manterdes as vossas formas originais, embora com o aspecto seco, enrugado e pardacento com a passagem do tempo! Situação embora não desejada e que nenhum ser consegue resistir! E que temos compreender. É a vida!!!

António Rodrigues Oliveira  
(Lugar de Espinho - S. Félix da Marinha)

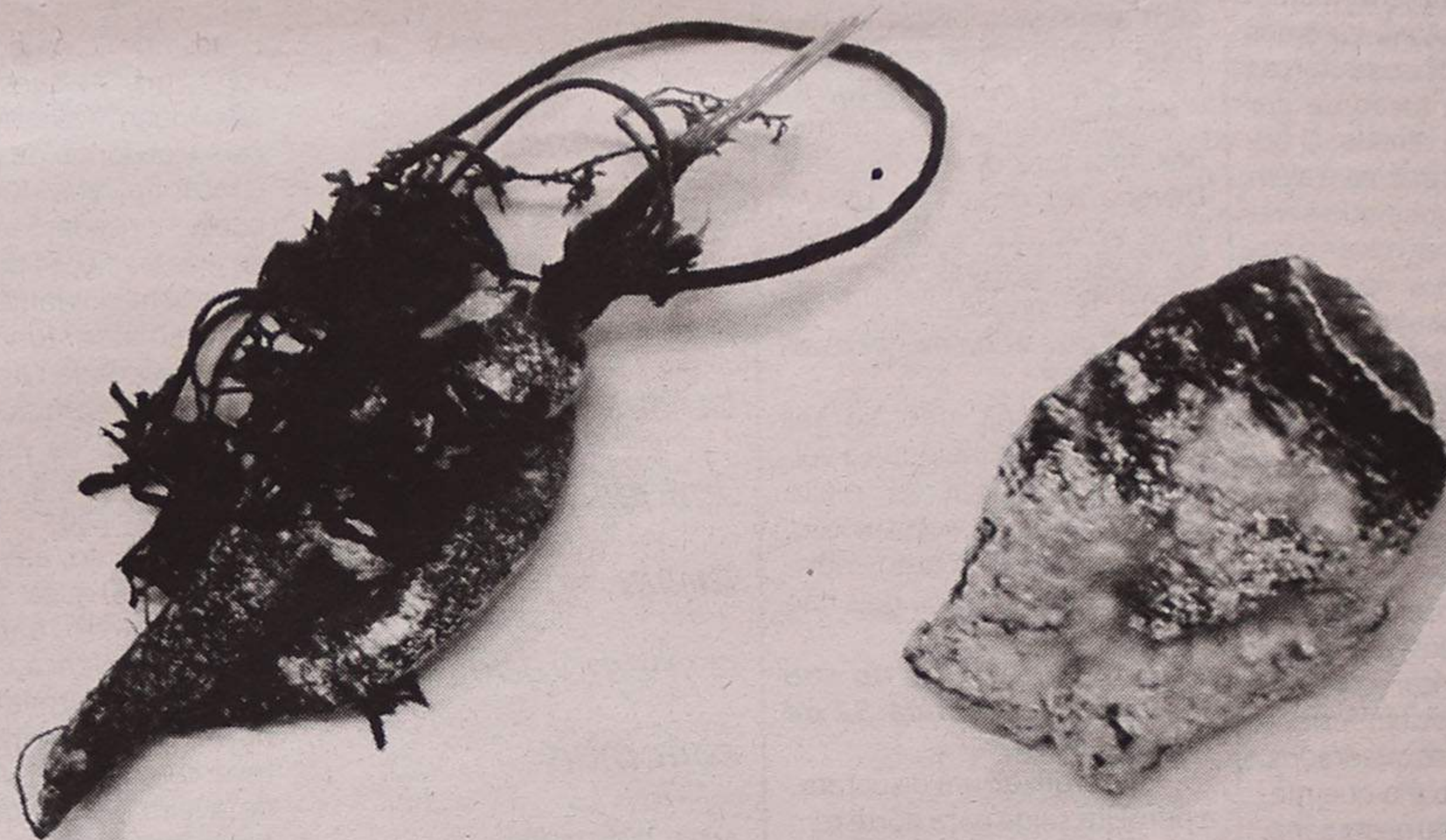

Semanário Registo na Direcção-Geral de Comunicação Social sob o n.º 100594

Fundado em 27/Março/1932

PROPRIEDADE - EMPES - Empresa de Publicidade de Espinho, Lda. Matriculada na Conservatória do Registo Comercial de Espinho sob o n.º 59, folhas 30 do livro C-1. Capital Social: 5.200,00 Euros Contribuinte: 500 095 540

Administração  
Fernando Cunha (gerente)  
Joaquim Vasconcelos (gerente)

Detentores com mais de 10% do capital  
Solyerde - Soc. de Investimentos Turísticos da Costa Verde, Lda.

Direcção  
Lúcio Alberto  
Email - lucio.alberto@mail.telepac.pt

Redacção  
Manuel Proença  
Sandra Soares

Colaboradores  
Abreu Cepêda; Adérito Santos; Alberto Monteiro; António Duarte Estêvão; António Regedor; Carlos Campos (Suíça); Carlos Salvador; Dagmar Lourenço (Brasil); Jorge Madureira; José António Ribeiro; José Curral; José Domingues; Luís Madureira; Manuel Sancebas; Maria Fernanda Barroca; Maria Helena Vasconcelos; Mário Frota; Napoleão Guerra; Paulo Costa e Vítor Lancha.

Departamento de Produção  
António Guerra

Publicidade  
Joaquim Natário

Secretaria de Administração e Redacção  
Cristina Fonseca e Fernanda Oliveira

Serviços Administrativos e Publicidade  
Av.º 8, 456 - 1.º andar - Sala R  
Ap. 39 - 4501-853 ESPINHO Codex  
Telef. / Fax: 22 734 15 25  
Email-empes@mail.telepac.pt

Departamento de Redacção  
Av.º 8, 456 - 1.º andar - Sala H  
Ap. 39 - 4501-853 ESPINHO Codex  
Telef. / Fax: 22 734 15 25  
Email-defesadeespinho@mail.telepac.pt

Impressão  
NAVEPRINTER - Indústria Gráfica do Norte, SA - E.N. 14 (km 7,05)  
Apartado 121 - 4471 MAIA Codex

Tiragem média  
4.000 exemplares

Depósito Legal n.º 1604/83

Os textos (e ilustrações) de Opinião publicados nesta edição são da inteira responsabilidade dos seus autores, não vinculando, directa ou indirectamente, o cariz editorial e informativo deste jornal.

Telefones Úteis

A. Viação Espinho ..... 22 734 03 23  
Biblioteca ..... 22 734 06 98  
Bomb. V. Espinho ..... 22 734 00 05  
Bomb. V. Espinhenses ..... 22 734 00 42  
Câmara Municipal ..... 22 733 58 00

Centro de Saúde ..... 22 734 11 67  
Clínica Costa Verde ..... 22 734 58 85  
Clínica N.ª S.ª d'Ajuda ..... 22 734 26 95  
Clínica S. Pedro ..... 22 734 47 14  
Policlínica ..... 22 733 06 40  
CTT - Rua 19 ..... 22 733 06 31  
CTT - Anta ..... 22 733 06 61  
EDP (agência) ..... 22 734 83 87  
EDP - Avarias ..... 800 506 506

EDP - Leituras ..... 800 236 236  
Estação CP ..... 22 734 63 12  
Fisiodocência ..... 22 731 49 86  
Brigada Fiscal ..... 22 734 11 96  
Hospital Espinho ..... 22 733 11 30  
Hospital V. N. Gaia ..... 22 379 42 11  
S. Sebastião (S.M.Feira) ..... 256 37 97 00  
Junta Freguesia ..... 22 734 44 18  
PSP ..... 22 734 00 38

Registo Civil ..... 22 734 05 99  
Repartição Finanças ..... 22 734 07 50  
Saneam. Básico (avarias) .. 22 733 58 40  
Táxis (Câmara) ..... 22 734 31 67  
Táxis Costa Verde ..... 22 734 01 18  
Táxis (Graciosa) ..... 22 734 00 10  
Táxis União, Lda. .... 22 734 80 17  
Táxis Unidos ..... 22 734 22 32  
Táxis Verdemar ..... 22 734 35 00

Tesouraria Fazenda Pública 22 734 37 30  
Tribunal ..... 22 734 23 51

Anta

Farmácia ..... 22 734 11 09  
Junta Freguesia ..... 22 734 64 53  
Lar da 3.ª Idade ..... 22 734 46 51  
Unidade de Saúde ..... 22 734 58 10

Guetim

Junta Freguesia ..... 22 734 42 26

Paramos

Centro Social ..... 22 734 20 05  
Farmácia ..... 22 734 63 88  
Junta Freguesia ..... 22 734 27 10  
Reg. Engenharia ..... 22 734 20 23  
Unidade de Saúde ..... 22 734 50 01

Silvalde

Junta Freguesia ..... 22 734 40 17  
Unidade Saúde Marinha ..... 22 734 31 01  
Unidade Saúde Silvaldinho . 22 734 36 42

## Rolando de Sousa esclarece na Assembleia Municipal

Com a primeira reunião da quarta sessão da Assembleia Municipal regressou a polémica sobre os documentos, apresentados pelo PSD e CDU e rejeitados pela mesa da Assembleia, sobre o Estádio do Sporting de Espinho, tendo sido revelado por Rolando de Sousa que o PDM aprovado em 1993 já previa a alteração ao uso do estádio.

# PDM prevê alteração ao uso do Estádio do Sp. Espinho desde 1993

po desportivo que existe na freguesia e cidade de Espinho) e que não se permita que a revisão do PDM seja uma capa para esconder negociatas imobiliárias e o meio para propiciar lucros avultados a alguns".

É este o primeiro ponto do voto de protesto apresentado pelo comunista Jorge Carvalho com o qual foi aberta a reunião da quarta sessão de 2002 da Assembleia Municipal de Espinho e reaberta a polémica da discussão do PDM.

Segundo o mesmo documento, "a mesa da Assembleia e os vogais do PS não permitiram a discussão desses documentos invocando o pretexto de que tal tema seria agendado especificamente na sessão de Setembro de 2002 com vista a uma discussão profunda e alargada desses assuntos. Lamentavelmente, mentiram pois o tema não foi incluído na ordem de trabalhos, o que demonstra que o PS pretende

fugir ao debate público e que está irremediavelmente comprometido com as denunciadas negociatas de bastidores".

Reforçando a ideia apresentada pela CDU, Pinto Moreira questiona os motivos para "tanto receio da mesa da Assembleia Municipal e do executivo socialista em discutir a questão do Estádio Municipal. Se as acusações de falcaturas e negociatas não são verdadeiras, porquê tanto medo?"

Carlos Gaio garante não "recuar discutir a questão, apenas considero que esta o deve ser em sede própria, na comissão eventual que foi constituída para acompanhamento da revisão do PDM, para tal vamos solicitar uma reunião à Câmara, pois quero conhecer a proposta do Sp. de Espinho e a opinião dos técnicos".

O voto de protesto foi rejeitado com onze votos a favor, duas abstenções e doze votos contra.

### "Estádio está ultrapassado"

Na sequência desta discussão, o presidente da Câmara, José Mota, abriu a intervenção de apresentação da sua informação escrita abordando as questões do PDM e do Estádio do Sporting de Espinho.

"O Sporting de Espinho deve ter o apoio da Câmara e da Assembleia Municipal, pois promove o desporto, é uma entidade que deve ser respeitada e não é justo que para atingir determinadas pessoas se afecte a dignidade da instituição, mas eu sei quem é o motor destas coisas, sei que não são membros desta Assembleia, embora alguns tenham feito coro, mas na altura certa revelarei os seus nomes".

O autarca garante: "A Câmara Municipal nunca assumiu nenhum compromisso com o Sporting de Espinho, mas penso que é mau para Espinho continuar a ter ali um campo de futebol, que está podre, não tem qualidade, nem onde se possa fazer um estacionamento. O estádio está ultrapassado, o local está ultrapassado e não posso defender que a Câmara compre o terreno nem mesmo para o utilizar com o futebol popular".

Lançando finalmente o mote para a questão fulcral, José Mota revela que "eu pessoalmente, assim como o executivo, entendo que o que consta dos diversos instrumentos aprovados pelos órgãos autárquicos sobre esta questão deve ser seguido, embora eu nem sequer estivesse cá quando o PDM foi aprovado, em 1993".

Mas o vice-presidente, Rolando de Sousa, estava e depois de apelar para que "não reduzam a questão do PDM ao problema do Sporting de Espinho, que é um problema me-

nor", coube-lhe revelar que "no PDM de 1993 já se previa a reformulação do uso do solo onde se encontra instalado o Estádio Municipal e num Plano de Pormenor para a esplanada, que venceu um concurso público e foi aprovado pela autarquia, estava incluído o terreno do estádio, prevendo-se a possibilidade de esta poder passar a ser uma zona para habitação, pelo que a questão esteve em discussão durante todos estes anos".

E acrescenta: "Tanto na situação da Académica de Espinho (terreno junto ao pavilhão) como do Sporting de Espinho, a Câmara disse que ia esperar pela alteração ao PDM, embora no último caso não precisasse. Por isso não há nenhuma jogada na rentabilização dos terrenos do Espinho".

### Crédito bonificado e Pacote Laboral

No período antes da ordem do dia, além do voto de protesto, a CDU apresentou outros dois documentos e o PS um terceiro, todos eles de âmbito mais nacional, mas que interessam a todos os espinhenses, como os proponentes fizeram questão de sublinhar, em resposta aos protestos das bancadas social-democrata e popular que consideraram que tais assuntos não eram para discutir na Assembleia Municipal mas na Assembleia da República.

A Assembleia Municipal aprovou com os votos do PS e da CDU uma moção de repúdio pela proposta de alteração à Lei de Bases da Segurança Social, manifestando também a sua preocupação em relação ao anteprojecto do Código do Trabalho e deixando o apelo para que o Governo não se precipite na aprovação do diploma e procure o consenso

das organizações representativas dos trabalhadores portugueses.

Gabriela Clerco apresentou um documento em que se solicita ao Governo e à Assembleia da República que deliberem no sentido de ser reposto o regime de crédito bonificado, legislando ainda com vista a ser implementado um sistema de controlo e uma intensificação no combate à fraude, documento que também acabou aprovado, com os votos contra do PSD e PP.

No ponto destinado à discussão da informação escrita do presidente, José Mota destacou a habitação social que está a ser construída por todo o concelho, o passeio à beira-mar, com conclusão prevista para o Verão de 2003 e a requalificação urbana cujas propostas para adjudicação da obra estão em análise.

O autarca referiu também alguns eventos como os festivais de música, de folclore e de bandas filarmónicas e as exposições sobre o caminho de ferro e batalha das flores que decorreram no Multimeios, sublinhando que "todos estes eventos têm o apoio da Câmara e não aparecem por artes mágicas, mas estamos sempre abertos a receber sugestões para novas actividades".

A vinda do Campeonato do Mundo de Andebol para Espinho foi uma notícia que José Mota teve grande satisfação em dar, lembrando também o sucesso do 'Dia sem Carros', iniciativa que terá continuidade e a qualidade da água do mar, "mesmo que Espinho não tenha Bandeiras Azuis".

A próxima reunião é já esta noite, estando prevista a aprovação de um empréstimo para a construção de habitação social em Anta e a discussão da Derrama e Contribuição Autárquica.

Sandra Soares

Na sessão anterior a CDU apresentou uma recomendação (por causa da promessa de venda do Campo da Avenida, com escritura pública de hipoteca, a duas importantes empresas imobiliárias para construção de edifícios, quando se sabe que o PDM em vigor não permite ali qualquer construção para fins não desportivos) a sustentar que se mantenha o fim desportivo (é o único cam-



Instituto Superior de Espinho

### CANDIDATURAS

### Cursos Superiores

Comunicação Empresarial  
(Portaria n.º 734/2002 de 27/06)

Gestão Hoteleira  
(Portaria n.º 729/2002 de 27/06)

Rua 36 n.º 297 - Apartado 443 - 4501-868 Espinho  
Telf: 227322624 \* Fax: 227331085

E-mail: isesp@isesp.pt

www.isesp.pt

## MÉDICOS DENTISTAS

JORGE FERREIRA  
BRUNO MORRIS

SAMS QUADROS  
SAMS \* CGD  
SIM \* MÉDIS

Edifício S. Pedro  
Sala W  
Rua 23, n.º 174  
Telef. 22 734 86 93



ECONSER, Lda  
Contabilidade e Serviços



Sede: Avenida de S. Cristóvão, 1385 - 4500 Nogueira da Regedoura  
Telef.: 22 747 21 50 • Fax: 22 747 21 59  
Filial: Rua S. José, n.º 727 r/c - 4535 Santa Maria de Lamas  
Telef.: 22 747 10 80 • Fax: 22 747 10 89

## VIDRARIA FERREIRA

Vidro nacional e estrangeiro,  
Vidro Anti-reflexo e molduras para caixilhos,  
Espelhos, Tijolos e Telhas de Vidro  
**FERREIRA & FERREIRA, LDA.**

ENCARREGA-SE DA COLOCAÇÃO DE VIDROS  
EM QUALQUER PONTO DO PAÍS

R. 18, N.º 675 - TELEFONE, 22 734 04 80 - 4500 ESPINHO

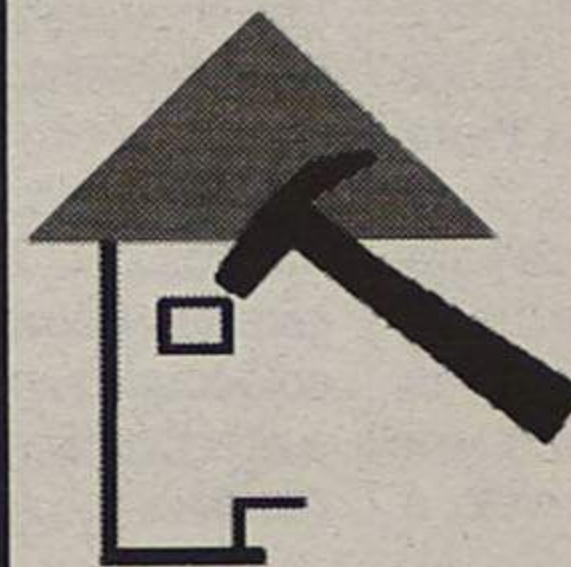

Executo  
todo o serviço  
de Pintura  
e Trolha

Joaquim  
Cardoso

Rua 43, n.º 30  
4500 Espinho

Contacto:  
93 483 48 44

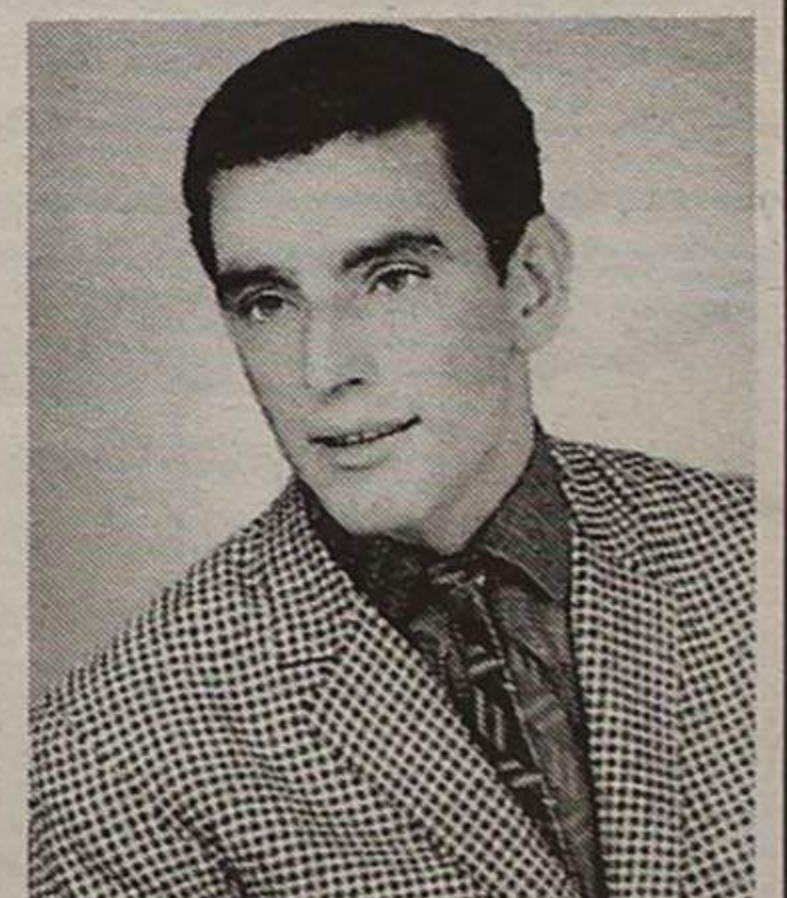

Depois de afloradas algumas questões sobre a acta da reunião anterior, com a bancada social-democrata a alegar uma certa falta de exactidão na mesma, esta acabou aprovada com duas abstenções.

Seguiu-se a discussão da informação escrita do presidente em que a festa das colectividades ocupou lugar de destaque após a afirmação de Carvalho e Sá (PSD) de que o seu partido "mantém a posição tomada em campanha eleitoral, pois é coerente, tendo direito à diferença e à indignação".

Assim, a bancada social-democrata considera que "todos merecem o melhor e todas as homenagens, mas tudo tem o seu tempo e espaço próprio. O PSD faria diferente e para melhor".

Em oposição, Luís Martins (Independentes de Paramos) afirmou que "ficaria preocupado, mas só no caso da festa se realizar apenas em período pre-eleitoral e não foi o caso. Além disso, os paramenses aderiram e houve participação das colectividades".

Segundo o presidente da Junta, Américo Castro, "não somos nós a ditar como as coisas são feitas, pois a festa tem a colaboração da Junta, mas foi mais uma grande festa e enquanto eu estiver na Junta e as colectividades assim quiserem vai continuar a realizar-se, apesar de todo o trabalho e desgaste que dá ao executivo da Junta, porque vale a pena e a população merece".

Ainda no âmbito da actividade da junta e em resposta às questões levantadas pelos vogais, o autarca paramense ex-

*Na Assembleia de Freguesia de Paramos de segunda-feira, a Festa das Colectividades foi o tema central da discussão da actividade da Junta, devido a declarações do líder da bancada social-democrata. Na reunião foram também apresentadas duas recomendações, pelo vogal independente do PS, Domingos Monteiro, a primeira sobre o caminho de servidão do Aqueiro à estação de Esmoriz e o segundo sobre as obras nas ruas da freguesia.*

## Na Assembleia de Freguesia de Paramos PSD contra Festa das Colectividades

Sandra Soares

plicou que a iluminação na Rua Padre Sá, está a sofrer alguns atrasos devido a problemas com o empreiteiro, mas que estão a ser envidados esforços no sentido deste cumprir o contratado.

Quanto ao Posto da Guarda Fiscal situado na Praia de Paramos e à possibilidade do mesmo estar incluído no rol de imóveis a alienar pelo Estado, Américo Castro prometeu investigar, mas lembrou também que "têm sido enviados diversos ofícios e esperamos uma resposta do património".

Segundo o autarca, "a Estrada do Monte não foi feita à pressa antes das eleições, como declarou o vogal Carvalho Sá, apenas foi colocada uma camada de regularização do piso, para que os trabalhos pudessem ser feitos, foi colocado o

saneamento e ainda está prevista na empreitada a colocação de outra camada de regularização e da camada final de asfalto".

Quanto aos sulcos deixados nas ruas e provocados pela instalação da rede de saneamento, Américo Castro explicou que também neste caso "o empreiteiro que tem a responsabilidade das obras de expansão desta infra-estrutura em todo o concelho, não tem cumprido, pois faz a colocação dos ramais, mas demora muito tempo a repor o piso, uma situação para a qual o vereador da Câmara já foi alertado".

### Caminho de servidão

No terceiro ponto da ordem de trabalhos foi discutida uma

recomendação apresentada por Domingos Monteiro (independente do PSD), onde se lamenta que "nos últimos anos um rego de água, uma represa e o caminho de servidão da 'Presados Cravos' tenham sido usurpados por uma empresa industrial, já que o caminho de servidão do Aqueiro para a estação de Esmoriz teve até há poucos anos tinha uma grande utilização".

Pelo que se pede que "a Junta tome as medidas que a lei lhe confere ou entre em negociações com a empresa em causa para que seja garantida uma passagem directa do Aqueiro de Baixo para a Rua da Deganha".

Na presença de alguns moradores do lugar mencionado, Américo Castro garantiu comungar das mesmas preo-

cupações do vogal independente do PSD, mas sublinhou que "não podemos iludir as pessoas pois este é um assunto bastante difícil. É um caso quase impossível e os moradores daquela zona sabem que o executivo tudo tem feito para os ajudar, incluindo o alargamento do caminho e o melhoramento do piso e iluminação".

Américo Castro lembra ainda que "o caminho de servidão existia até onde existe hoje e para a frente era um carreiro de acesso aos campos, os campos foram comprados pela empresa pelo que deixou de haver caminho. Consta-se que em mandatos anteriores ainda houve a possibilidade e até a promessa de se fazer alguma coisa, mas não se aproveitou e não é agora, com a fábrica instalada, que vamos resolver

a questão".

Considerando que "aprovar este documento seria criar ilusões nas pessoas, os Independentes de Paramos votaram contra e a recomendação foi rejeitada com seis votos contra e três a favor.

### Obras nas ruas da freguesia

A segunda recomendação apresentada por Domingos Monteiro, relativa a obras em ruas interiores da freguesia, obteve o consenso da Assembleia, no que diz respeito ao seu aspecto deliberativo, mas a polémica estalou devido aos considerandos do documento.

Os independentes revelaram-se contra as alusões a motivações eleitoralistas para o início de algumas obras em época pre-eleitoral e Jorge Sá (IP) apresentou uma proposta alternativa aceite pelo proponente do documento, mas não pelos seus dois colegas de bancada que acabaram por votar contra.

Na proposta alternativa, aprovada com sete votos a favor, "a Assembleia de Freguesia de Paramos, no seguimento do conhecimento que aqui tem tomado das várias diligências desta Junta, no sentido de serem corrigidas algumas anomalias que vão sendo notadas nas ruas da freguesia, em reparação, vem reforçar o pedido dessas diligências, recomendando que o executivo continue a providenciar junto da Câmara, no sentido de exigir dos empreiteiros as correcções necessárias para melhor acaudelar os interesses da população".

## OPINIÃO • ECOS DA CIDADE • José Domingues

### Orfeão em Assembleia para sanar a crise

Um grupo de 21 sócios do Orfeão de Espinho, no pleno uso dos seus direitos, preocupados com o Orfeão, que terá de, mais uma vez, 'andar de casa às costas', resolveu pedir ao presidente da Mesa da Assembleia Geral, ao abrigo do Art.º 23.º dos Estatutos, uma Assembleia Geral Extraordinária, no sentido de se procurar resolver a crise por que esta colectividade está a passar.

São eles José Domingues (15), que encabeça a lista, António Catarino (n.º 132), Manuel Simões (125), António Neves (86), Carlos Fonseca (33), José Ribeiro (4), Manuel Pires (164), Romeu Vitó (19), Vlademiro Brandão (21), Odete Flora (34), Nuno Barbosa (58), António Carvalho (46), Carlos Padrão (23), Manuel Domingues (131), Joaquim Paula (48), João Costa (27), Manuel Ribeiro (35), Dulce Costa (115), Paulo Martins (145), Lúcia Prata (107) e Agostinho Martins (105).

Todos os signatários estão motivados para se debruçarem sobre a resolução da crise, prometendo fazer todos os esforços no sentido de ajudarem, na medida do possível, a que a velhinha colectividade veja, mais uma vez, o

seu problema ultrapassado. E como quando foram contactados lhes foi posta a necessidade de estarem presentes na sessão extraordinária, em causa, para poderem analisar os porquês da crise, no sentido de se estudar as melhores soluções para a sanar, comprometeram-se a fazê-lo, salvo motivo de força maior, o que, aliás se espera, demais tratando-se de sócios que toda a gente sabe que sentem, profundamente, a vida da mais antiga colectividade cultural da freguesia de Espinho, quiçá, a segunda mais antiga do concelho.

Pelo que fica dito, trata-se duma actividade muito importante para a colectividade, pelo que se espera que, no próximo dia 11, pelas 21.30 horas, o salão nobre dos Bombeiros Voluntários Espinhenses se encha de associados, demonstrando assim, o seu amor ao "velho Orphéon".

Aproveito para, em meu nome pessoal e da colectividade, apresentar os melhores agradecimentos pela espontaneidade com que a Direcção dos Bombeiros Voluntários Espinhenses se colocou à disposição do Orfeão de Espinho, para a efectivação desta Assembleia Geral Extraordinária.

### Local para ensaios

Depois do ensaio do grupo coral do Orfeão de Espinho, do dia 18 de Setembro, mais um foi feito na quarta-feira seguinte, dia 25, na sede, esperando-se que o próximo também fosse feito no mesmo local, até porque se tratava do dia 2, apenas.

De qualquer modo, no momento em que escrevia estas linhas, nada sabia, oficialmente.

### O estado das ruas, depois das chuvadas

As chuvadas que caíram durante este mês de Setembro, agora findo, puseram a nu as mazelas que vínhamos apontando: o piso aos altos e baixos, fazendo-o ainda mais irregular, com cedências ali e acolá, aluimentos e as consequentes poças, que esparrinhavam a água sobre os peões, especialmente nos cruzamentos, onde as sarjetas não existem ou estão entupidas. Por sua vez, por causa da deficiência

do mesmo, os embates surgiram em catadupa, uns com mais outros com menos gravidade.

Pelo que temos vindo a verificar, a mostra que foi feita na Rua 18, com a colocação parcial de alcatrão entre as Ruas 15 e 19 teve o seu quê de positivo, pois demonstra que, naquele troço, o piso ficou mais certinho, o que quer dizer que, se as ruas da nossa cidade tivessem o mesmo tratamento, talvez se pudessem evitar alguns acidentes.

### A necessidade de parcómetros

São bastantes as vozes que se têm levantado a favor da colocação de parcómetros nas nossas ruas, até porque - dizem alguns comerciantes - os clientes evitam cá vir, porque não têm onde estacionar enquanto vão ao estabelecimento, porque há carros estacionados ali durante todo o dia... de borla!

Estou francamente de acordo, porque tal medida obrigaria ao estacionamento rotativo, onde toda a gente teria uma lacuna de tempo para poder comprar nos seus fornecedores (além do que o erário municipal sairia beneficiado).

O que é facto, é que os estacionamento, tal e qual como são feitos, não poderão continuar

## JOVEM

de 41 anos, solteiro, deseja conhecer menina de 30 até 35 anos, solteira, sem filhos, para um compromisso sério.  
Telefonar à semana a partir das 18 horas e ao fim de semana a qualquer hora.

Tlm. 91 751 29 50

## Gabinete de Radiologia de Espinho

DR. JORGE NUNES DE MATOS  
DR.ª MARIA DO CARMO VASCONCELOS  
DR.ª HELENA CUNHA

Médicos especialistas:

Raios X \* Radiologia Dentária \* Ecografia  
Mamografia \* Densitometria Óssea \* TAC

Acordos com: ADSE, SAMS, PORTUGAL TELECOM, PSP, GNR, CGD, ACASA, MINIST. JUSTIÇA, CTT, MEDIS e SNS

Consultório: R. 20 n.º 1436 r/c Dto. • Telef. e Fax 227341975 - 227314650  
Horário: das 09h00 às 12h00 e das 14h00 às 19h00

## Vende-se em Espinho

### APARTAMENTOS

T1 • T2 • T3 e T4 DÚPLEX

Excelente localização. Bons acabamentos  
Prontos habitar

Tel.: 227 348 573 • Tlm.: 914 527 568



Contra o "negócio dos manuais escolares"

# Ministro promete luta

O ministro da Educação, David Justino, garantiu durante o Seminário Nacional organizado em Espinho pela Confederação Nacional das Associações de Pais (Confap) e pela Federação Concelhia das Associações de Pais de Espinho, que irá "lutar contra o negócio dos manuais escolares" e que tem afectado imensas famílias portuguesas.

Manuel Proença (texto)  
Vítor Lancha (foto)

O ministro da Educação, David Justino, o presidente da Câmara Municipal de Espinho, José Mota, o director regional da Educação do Norte, Lino Ferreira, o presidente da Confederação Nacional das Associações de Pais, Vítor Sarmento, o presidente da Federação Concelhia das Associações de Pais de Espinho, Filipe Milheiro, os deputados Rosa Maria Albernaz e Luís Montenegro, entre outros, estiveram na sessão de abertura do Seminário Nacional, subordinado ao tema "Mudanças na Educação".

No seu discurso, José Mota considerou o "tema de tal forma apaixonante e vasto - controverso, quantas vezes - que uma simples abordagem constituiria, por si só, motivo para longas cogitações".

No entender do presidente da Câmara Municipal de Espinho "ao percorrer-se o país profundo, facilmente se verifica que uma percentagem preocupantemente significativa das escolas do ensino básico não



são mais do que armazéns de crianças e de professores. Com efeito, são construções edificadas há muitas décadas atrás, quando um mero quadro negro, uns pedaços de giz, uma secretária e algumas cadeiras eram suficientes para se ministrar o ensino". E por isso, José Mota entende que "impõe-se que se faça uma reestruturação total daquelas construções escolares, já que hoje em dia as solicitações adicionais não permitem que se mantenha a enorme precariedade daqueles edifícios, acrescida dos naturais danos resultantes da acometida do tempo".

E vai mais longe: "Da mesma forma que um dia se meteu mãos à obra para se iniciar e realizar o Programa de Erradicação das Barracas - comumente conhecido pela sigla de PER -, é agora chegado o momento para se fazer algo de semelhante pelas escolas (que o mesmo é dizer pelas crianças, pelos professores e pelos pais)".

E concluiu: "Não se pede luxos. Exige-se sobriedade, mas com dignidade e com eficácia. Não se pode brincar com o ensino. Os alunos e os professores não podem ser entendidos nem interpretados como mero mate-

rial de um qualquer laboratório sociológico onde sejam feitas experiências para se obter resultados mais que duvidosos".

Por sua vez, o presidente da Confap, Vítor Sarmento, também apelou a que "o ensino deixe de ser um laboratório de experiências" e pediu mais escolas.

O ministro, David Justino deixou patente que "gostaria que os próximos 25 anos fossem melhores para a educação, uma vez que tem estado em constante mudança, o que não traz confiança aos professores, pais e alunos".

David Justino disse que "os nossos filhos são transforma-

dos em verdadeiras cobaias. É necessária uma mudança sustentada e orientada" - sublinhou.

Para o ministro da Educação "o processo de qualificação vai ter de passar pelos professores e para isso, teremos de contar com o apoio de todos - pais, autarcas e da comunidade".

David Justino garantiu, ainda, que "vou lutar contra o negócio dos manuais escolares", factor que tem vindo a afectar imensas famílias no nosso País. Por fim, David Justino foi convidado pela organização do Seminário para inaugurar o site na Internet, da Confap.

## CLÍNICA DENTÁRIA Dr. MATOS VIEGAS

MÉDICO ESTOMATOLOGISTA DOENÇAS DA BOCA E DENTES

Acordo com: A.D.S.E. - A.C.A.S.A. - E.D.P. - C.T.T., CAIXA GERAL DE DEPÓSITOS, S.A.M.S., PHILIPS, MINISTÉRIO DA JUSTIÇA, PORTUGAL TELECOM, S.I.M.

R. 19 n.º 364-1.º Dto. - Telef. 227341024 - ESPINHO

## CURSOS DE FLORISTA

FLORES NATURAIS

Horário: Sábados

Preço: 350,00 € (pago em duas prestações)

Início do Curso: 11/10/2002

Inscrições na Rua 33, 1251 - 4500 Espinho, pelo telefone 227323450 ou através do telemóvel 964595179

— INSCREVA-SE JÁ —

## Precisa-se

### EMPREGADA PARA LAVANDARIA

EM ESPINHO

Com experiência

Tlm. 934 846 336

## VENDE-SE ESPINHO

— T1 e T2 novos p/ habitar, no centro de Espinho, na Rua 23 junto ao Jardim do Tribunal, c/ garagem individual e elevador.

— T4 Dúplex p/ habitar, junto à Igreja, c/ 236 m2, c/ terraço 30 m + garagem individual. Pré-aquecimento central. Ideal para família numerosa.

— T1 e T2 novos, na Rua 20, junto à Tourada, c/ áreas generosas, c/ garagem, elevador, oferta de electrodoméstico e mov. banhos.

Trata o próprio: Telef. 964177996 - 964247676 - 967288917

## VENDEM-SE

### Grand'Anois / Dogue Alemão

Com 8 semanas, cor cinzenta.

Telemóvel:

91 701 26 68

## LABORATÓRIOS VÍDEO

• Montagens de filmes amadores V8 - VHS - SVHS

• Fazemos mudança de sistema de cassetes vídeo de todo o mundo p/ o nosso sistema PAL e o inverso

• Recorde os seus filmes Super 8mm (bobines) passando-os para vídeo VHS

Contactos:

Tel. 22 734 53 44

Telem: 918 735 306

24 horas por dia

## CASINO ESPINHO

### Quartas Fartas

com Fernando Mendes

Um prato cheio de variedade e bom gosto.

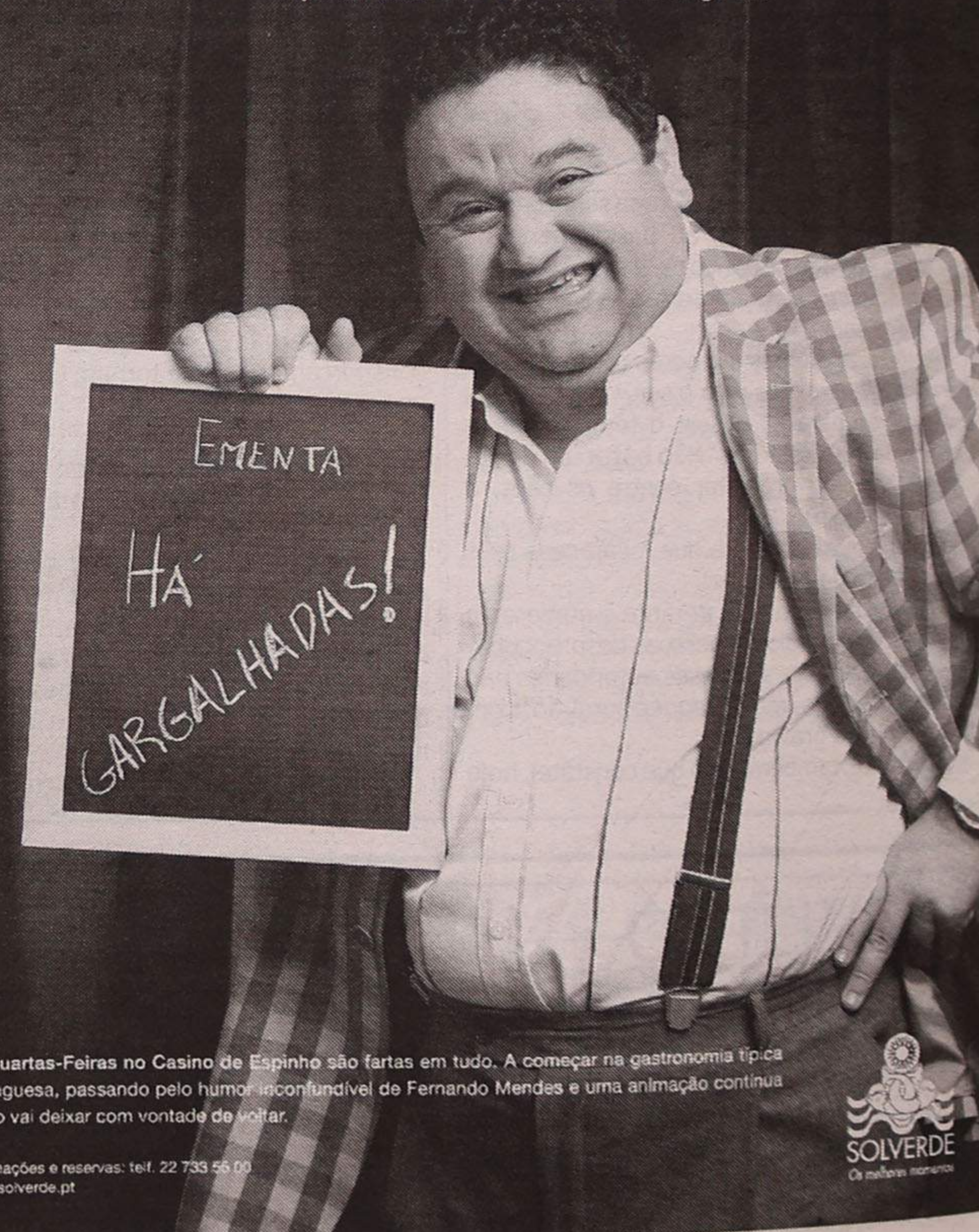

As Quartas-Feiras no Casino de Espinho são fartas em tudo. A começar na gastronomia típica portuguesa, passando pelo humor inconfundível de Fernando Mendes e uma animação contínua que o vai deixar com vontade de voltar.

Informações e reservas: tel. 22 733 55 00  
www.solveirde.pt





A revolta contra o pagamento de portagem no sub-lanço nó do IC24/Carvalhos da A1 gera consenso em Espinho. Sejam de que quadrante político ou profissão forem todos quantos têm de usar os acessos à cidade do Porto consideram esta medida uma "monstruosidade", argumentando que não há alternativas e que troços equiparados na Área Metropolitana do Porto nada pagam, concluindo que "Espinho está a ser discriminado".

## Pagamento de portagem no sub-lanço nó do IC24/Carvalhos "Espinho está a ser discriminado"

Sandra Soares

Pinto Moreira é vogal da Assembleia Municipal de Espinho do PSD, mas é como advogado e utilizador frequente dos acessos à cidade de Porto que se mostra indignado com a possibilidade do sub-lanço entre o nó do IC24 e o nó dos Carvalhos poderem vir a ser portajados.

Este antense lembra que "nesta altura não há quaisquer alternativas possíveis de fluência de trânsito em condições satisfatórias que permitam substituir o troço da A1 e portanto, neste momento, pessoalmente, sou frontalmente contra a portagem entre o nó do IC24 e os Carvalhos, não faz qualquer sentido".

E justifica: "Se não houvesse obras no IC1, se o mesmo estivesse concluído e houvesse outra alternativa, eu ponderaria pagar portagem, mas quando o IC1 está em remodelação e a provocar transtornos que vão obrigar todos os espinhenses que trabalham no Porto a irem pelo nó do IC24 de acesso à A1, quando este for aberto, já que é o caminho ideal para o Porto, é um perfeito disparate estar a cobrar portagem nesse troço".

Assim, "os habitantes de Espinho e mesmo os que moram na parte norte do concelho da Feira são extremamente prejudicados por esta medida, isto significa que quem trabalha no Porto vai despende diariamente cerca de 90 cêntimos (ida e volta)", sublinha.

Pinto Moreira lembra ainda que "dentro da Área Metropolitana do Porto, em todos os troços equiparados, não há cobrança de portagens, veja-se o caso de Porto/Ermesinde, Porto/Maia. Espinho também pertence à Área Metropolitana do Porto e está a ser obviamente discriminado".

Neste aspecto e a nível pessoal, o advogado revela apoiar "totalmente a posição que o senhor presiden-



te (da Câmara) já assumiu, não obstante sermos de cores políticas diferentes. Não me repugna acompanhá-lo nesse protesto e o que lhe peço, enquanto potencial utilizador desta via, é que concerte uma estratégia com o presidente da Câmara de Santa Maria da Feira que, não obstante ser do PSD, será também contra estas portagens".

Segundo este antense, é necessário "fazerem vingar junto do Governo e da Brisa, concessionária das obras, uma posição concertada e combativa, pois dadas as actuais circunstâncias de estrangulamento vividas no IC1, não faz qualquer sentido cobrar portagem nesse troço. Quando este estiver concluído, temos uma via de Espinho para o Porto não portajada e aí sim a portagem deverá ser cobrada".

### "Monstruosidade"

Fausto Neves também ele vogal da Assembleia Municipal, mas na bancada da CDU, em virtude da sua vida profissional ligada à artes e em especial à música, vê-se igualmente obrigado a viajar diariamente até à cidade do Porto, um percurso que considera muito complicado e de nada lhe adianta conhecer os truques pois como reconhece, "os acessos estão todos encravados".

Portanto, "é perfeitamente inadmissível que haja portagem para um acesso pelo qual o Espinho sempre se bateu e ao qual tem direito" sublinha.

O responsável explica que "Espinho tem uma grande percentagem de pessoas que trabalham no Porto e não faz sentido o pagamento de portagem, esta é uma questão que já se colocou

em muitos outros sítios, nomeadamente, nas regiões vizinhas de Lisboa, até por falta de alternativa credível, pelo que penso que o problema se vai resolver".

Agora, "tem de se resolver com acções institucionais, mas as pessoas, cada vez mais, precisam de ter o direito à indignação, juntarem-se e fazerem força e opinião, comparando diversas fontes de informação, pois, infelizmente, as grandes correntes de opinião são feitas pelos órgãos de informação que pertencem a pessoas com os seus próprios interesses, alerta.

Para Fausto Neves "é preciso que as pessoas não tenham medo de dar a sua opinião e acredito que todos os espinhenses têm opinião sobre esta questão: é um imposto perfeitamente forçado sem sentido para um país que tem os automo-

bilistas mais sacrificados, penso que até do mundo, quer a nível de taxas para a gasolina, imposto de selo... Não é necessária grande argumentação para que todos considerem que esta medida é uma monstruosidade".

Assim, o músico considera "muito fácil conseguir base para esta luta, mas muito difícil de se conseguir uma vitória, pois há uma tentativa de se extorquir dinheiro às pessoas de qualquer maneira e sem qualquer espécie de critério em relação às classes sociais e as classe trabalhadores já não têm cinto para apertar, pois a parte da frente já está a bater na de trás".

### "Contra-senso"

André Sousa mora em Grijó e trabalha em Espinho e sendo um utilizador assíduo dos acessos para o Por-

to vê a questão da portagem a pagar com "bastante preocupação porque acho que não traz qualquer benefício e o Governo não está, de facto, a cumprir com algumas das promessas que foi veiculando na campanha eleitoral".

André Sousa acha que "não deve haver este tipo de portagem nos acessos dentro da Área Metropolitana do Porto, são portagens com valores ridículos para a população pagar e não é por aí que, no meu entender, se consegue mais justiça social".

Mas, "há ainda outra questão que tem a ver com o IC24, mal concebido logo à partida, pois as populações de Nogueira da Regedoura e Grijó, entre outras, não têm acesso directo ao IC24, mas sim vias paralelas que não estavam sequer previstas no projecto inicial e que no meu entender surgiram a despropósito pois não faz sentido que um morador de Grijó tenha de percorrer paralelamente o IC24 até poder entrar já muito próximo de Espinho", acrescenta.

Quanto à questão das portagens, é para este guetnense, "outro contra-senso, pois se pretendem tirar tráfego ao nó dos Carvalhos não é desta forma que o podem fazer, pois as pessoas vão tentar fugir ao pagamento dos 90 escudos, porque um dia não custa, mas vários dias já fazem alguma diferença na carteira".

Assim, o jovem conclui que "esta medida não vai trazer qualquer efeito prático em termos de tráfego na Área Metropolitana do Porto e, provavelmente, vai congestionar ainda mais as vias alternativas que não são alternativas, pois são estreitas, muito movimentadas, em obras, onde os peões circulam e, por isso, muito perigosas. Po noventa escudos poderiam ter evitado muitos problemas, encontrando um solução de raiz".

# Fonseca

TECIDOS - MODAS

RUA 19, N.º 275 — Telefone, 22 734 04 13 — ESPINHO

## Vendo Casa T3

C/ 26 anos. Bom estado de conservação.

92 m2 de área habitada.

Garagem (52 m2) + alpendre c/ 50 m2 + anexos

c/ 4 compartimentos. Área total 500 m2.

Paços de Brandão • Telef. 22 745 84 13

CLÍNICA DE  
MEDICINA  
DENTÁRIA

ORTOPANTOMOGRÁFIA,  
TELERRADIOGRÁFIA, IMPLANTOLOGIA  
ORTODONTIA (fixa e removível)  
PRÓTESE (fixa e removível)

Acordos com: PSP, ACASA, CGD, EDP,  
SAMS, PHILIPS, REFER, CRUZ VERMELHA

Dr. Jorge Pacheco

R. 8 n.º 381-1.º • 4500 ESPINHO • Telef. 22 734 27 18

Na Laranjeira

Colheita de sangue

A Escola Secundária Dr. Manuel Laranjeira vai promover, pela segundo ano consecutivo, em colaboração com o Instituto Português do Sangue, uma colheita de sangue nas suas instalações.

A recolha irá ter lugar segunda-feira, entre as 9 e as 12.30 horas.

"Dê sangue! Seja herói por uma vida!"

Entretanto, o Conselho Executivo da Secundária Laranjeira alterou parte das reuniões de pais. Assim, as dos 11.º e 12.º anos deixam de estar previstas para o dia 11 de Outubro, transitando para o dia 14 (segunda-feira), à mesma hora, isto é, 18.45 horas. "Na sexta-feira (11) não haverá, pois, reuniões."

JP promove

Educação - colóquio

"Quando abordamos o tema 'Educação' muitas dúvidas despontam, ainda mais quando este ano lectivo coloca em prática uma reorganização curricular."

"Com o intuito de esclarecer alunos, pais, encarregados de educação e demais população", a Juventude Popular de Espinho organiza, amanhã, no salão polivalente da Escola N.º 3 de Espinho (Colégio Nossa Senhora da Conceição), um colóquio subordinado ao tema 'A Visão de Mãe no Ministério da Educação - O Estado da Educação' será realizado pela secretária de Estado da Educação, Mariana Cascais.



Jantar de confraternização de antigos alunos

'Universidades' da Feira e da Tourada

Realizou-se, no passado sábado, mais um jantar anual de confraternização dos antigos 'meninos' das 'universidades' da Feira e Tourada, no Complexo de Ténis de Espinho.

O convívio começou com uma visita guiada pelo presidente da Junta de Fregue-

sia de Espinho, António Catarino, às novas instalações da autarquia espinhense, vista muito apreciada por todos. A Junta de freguesia também ofereceu alguns livros para serem sorteados após o jantar.

Com cerca de 120 convivas presentes, a confrater-

nização teve a habitual exposição de livros, cadernos e outros utensílios daquela época (anos 30 a 60) com a presença, sempre obrigatória, da menina dos cinco olhos (palmatória para quem não souber), que servia para aquecer as mãos daqueles que se esquecia de estudar ou de fazer os deveres de casa. Apareceram também objectos lúdicos, como o pião, a fisga, o arco e gancheta, a bilharda, entre outros.

Seguiu-se o jantar, bem servido e que foi muito animado, pois o convívio e a recordação de momentos passados, principalmente ligados ao desporto, passatempo e actividade predominante entre os jovens daquele tempo, foi algo que

só os espinhenses de raiz e que lutam na sua terra pelo amor à camisola e sem outros interesses, podem compreender.

Findo o jantar e ainda enquanto se bebia o espumoso, houve lugar a uma sessão de fados por vários artistas já um bocado roucos e na qual o popular Manuel Sancebas também colaborou.

A organização fez, aliás e como sempre, apelo a que todos os que tenham frequentado estas escolas para que se aproximem e, assim, possam participar em futuros convívios.

"Parabéns aos organizadores", até ao fim de Setembro do próximo ano e "obrigado por estes momentos".

Em Fátima Veteranos de Guerra

É já no próximo dia 20 de Outubro que a Associação Portuguesa de Veteranos de Guerra (APVG) promove uma concentração de âmbito nacional, em Fátima, tendo por objectivo assinalar o Dia do Veterano de Guerra.

O início da concentração está marcado para as 10 horas, junto à Cruz Alta, seguindo-se a missa campal pelas 11 horas e o convívio a partir das 12.30. As inscrições podem ser efectuadas na sede, núcleos ou delegações da APVG.

Apesar de se pretender, acima de tudo, que os veteranos exorcizem fantasmas antigos e lembrem bons momentos, através da troca de experiências e do convívio, o caderno de reivindicações apresentado por esta associação ao Governo e que se encontra em discussão, também estará no pensamento de todos.

Até porque se "não nos dão nada agora, daqui a uns anos já não adianta, pois estaremos todos mortos", como sublinha o espinhense José Bacelo, representante desta associação no concelho.

Este responsável lembra ainda que os requerimentos a entregar pelos veteranos devem dar entrada na Direcção Geral de Pessoal e Recrutamento Militar do Ministério da Defesa Nacional (Avenida Ilha da Madeira, n.º 1, 1400 - 204, Lisboa) ou nos postos consulares até 31 deste mês.

Para mais informações os interessados podem contactar a APVG através do telefone 253260932 e do fax 253260931 ou os representantes da associação em Espinho: José Bacelo (919744954) e Joaquim Graça.

Sandra Soares

CORREIO DO LEITOR

Homenagem (mais uma) a Espinho

Recebi inúmeros telefonemas a agradecer pela maneira tão cortês e simpática como elogiei as personalidades de Espinho mas, por

outro lado, vieram ao meu encontro pessoas a manifestarem o seu descontentamento pelo facto de não as ter referido, pelo que desde já peço desculpa, pois como é óbvio não podia lembrar-me de todos.

Por exclusão de partes, queria elogiar o fadista Olímpio Capela, o qual tem actuado com galhardia nos Festivais em Espinho e não só. Também queria enaltecer José Raul, que tem sido um 'embaixador' de Espinho, no país e além-fronteiras, nomeadamente em Espanha, França, Alemanha, Luxemburgo e também no Casino de

Espinho, pelas suas exuberantes canções.

Aproveito para saudar o 'pequeno' grande jogador de vólei de outrora, o ilustre e simpático Mário Valente, que foi sem sombra de dúvidas um dos melhores atletas que Espinho teve nesta modalidade.

Não quero de modo algum esquecer-me da secção feminina de voleibol por ter dado muitas alegrias a esta cidade, pelas suas conquistas ao longo de muitos anos, graças à genial e dedicada Clara Romão (Clarinha) que com os seus colegas elevou, bem alto, o prestigiado Sporting Clube

de Espinho, em todo o país e no estrangeiro.

Queria aproveitar também a oportunidade para ter uma palavra de apreço ao sr. Domingos (Domingos do Registo Civil) que desinteressadamente tudo faz para ajudar a resolver os problemas dos cidadãos sobretudo os mais carenciados.

Desejo ainda as maiores prosperidades para o conceituado jornal Defesa de Espinho.

Rodolfo C. Oliveira (Carvalhos)

SOALTER - Construções Sousa & Alves, Lda.

RUA 14, N.º 923 - ESPINHO • TLM. 91 969 06 55 - 91 707 31 29 • TLF. 22 731 87 68 • FAX 22 731 87 67

**APARTAMENTOS DE LUXO  
EM ZONA NOBRE DE ESPINHO  
PRONTOS A HABITAR  
(T3 e T4 DÚPLEX)  
ESTABELECIMENTO COMERCIAL**

**COMPRA E VENDA DE PROPRIEDADES  
PERMUTAS DE PROPRIEDADES**

A Casa Alves Ribeiro

Rua 19, 294 - ESPINHO

**vende:**

BACALHAU DE 1.ª QUALIDADE  
VINHOS DO PORTO DATADOS  
ESPUMANTES NATURAIS  
VINHOS DE MESA  
WHISKYS E AGUARDENTES  
AMENDOIM TORRADO  
BISCOITOS DE VALONGO  
CAFÉS  
DE FÁBRICA PRÓPRIA  
DO QUE DE MELHOR SE FABRICA

VENDE-SE T3 - ESPINHO

**Excelente oportunidade**

T3 usado, no 4.º andar com vistas panorâmicas sul/norte + garagem e arrumos, totalmente renovado, com 2 casas de banho, c/ aquec. central novo, cozinha nova, com marquise virada a sul.

Trata o próprio:

Tels.: 96 417 79 96 - 96 424 76 76 - 96 728 89 17

T1+1, T2, T3 (Recuado), T4 Dúplex T3+1 - Espinho Centro

**Aguda - Desde 79.000 €**

Condomínio fechado, novos, coz. faia, aq. central (T3 e T4), zonas verdes, ténis, parque infantil. Garagens e arrumos. Vistas de mar.

**149.630 € (30.000 cts.)**

Para habitar, cozinha lacada c/ copa, 3 WC 1 suite, área de 145 m2, sala c/ lareira, garagem e arrumos, etc.

Contacto: 96 356 2653 - Gaiporto, Lda. - Lic. AMI - 1928

## No renovado Salão Atlântico

Os accionistas da Solverde estiveram reunidos, na quinta-feira, no Casino de Espinho, num jantar/convívio anual que decorreu no Salão Atlântico. Trata-se de uma iniciativa que tem vindo a ser levada a cabo, com grande sucesso, pelo Conselho de Administração da Solverde há já alguns anos e que contou com a participação de cerca de quatro centenas e meia de pessoas.

## Quatro centenas e meia no jantar dos accionistas da Solverde

O Conselho de Administração da Solverde esteve representado pelo presidente, Manuel Violas, e pelos administradores Celeste Violas e Sá, Otilia Violas Ferreira, Fernando Reis e Joel Pais, e pelos elementos da Assembleia Geral daquela empresa, entre os quais o presidente, Amadeu Morais.

No seu breve discurso, o presidente do Conselho de Administração da Solverde, Ma-

nuel Violas, saudou os accionistas e congratulou-se com a presença de tão elevado número de pessoas naquele convívio.

Os accionistas da Solverde tiveram, ainda, a oportunidade de estrear o Salão Atlântico, remodelado, com uma nova decoração e de assistirem ao novo 'show' que está em exibição no Casino de Espinho.

Manuel Proença

## Aprovada em reunião de Câmara

## Renovação do protocolo com a ADCE

Na última reunião de Câmara, que contou com a presença da totalidade do executivo, foi aprovada por unanimidade a renovação do contrato com a ADCE, no âmbito dos serviços prestados por esta entidade ao concelho, a reformulação da estrutura orgânica dos serviços e quadro de pessoal da autarquia, o contrato com vista à realização do Mundial de Andebol em Espinho, além de autorizada a deslocação do edil espinhense a Cabo Verde.

A ADCE - Associação de Desenvolvimento do Concelho de Espinho apresentou, à Câmara Municipal de Espinho, um conjunto de propostas relativas às actividades de serviços de limpeza e manutenção de diversos locais da cidade, do Bairro da Ponte de Anta, Bairro da Quinta de Paramos e Nave Desportiva, da manutenção de espaços verdes e do serviço de alimentação escolar nas escolas do primeiro ciclo do ensino básico e ensino pré-primário.

Estas propostas foram aprovadas por unanimidade, assim como a minuta de Protocolo Complementar de Colaboração a celebrar com a associação.

Os vogais do PSD votaram favoravelmente "tendo em conta a qualidade e a necessidade dos serviços em causa, bem como as vantagens sociais e financeiras que em outras ocasiões já foram demonstradas".

Mas propõem à Câmara que "efectue um rigoroso estudo do impacto financeiro da presente operação complementada com a sua repercussão em termos de pessoal do quadro e da viabilidade/mérito de eventuais privatizações de alguns serviços como o da limpeza.

Por fim, os social-democratas registam "positivamente os passos dados para conceder maior transparência às relações entre a Câmara e a ADCE.

Em relação à reformulação da estrutura orgânica dos serviços e quadro de pessoal, foi aprovada por unanimidade após

análise do processo, e atendendo aos fundamentos da ordem organizacional e à necessidade de adequação da estrutura dos serviços ao novo quadro legal das autarquias locais.

Os vereadores do PSD deram a sua aprovação, "na convicção de que as alterações ora apresentadas devem contribuir (sem comportarem consequências financeiras de aumento do peso dos encargos com pessoal) para dar mais eficácia ao funcionamento dos serviços".

Foi também nesta reunião, aprovado por unanimidade, o contrato a celebrar entre a Federação de Andebol de Portugal, a Comissão Organizadora Nacional do Campeonato do Mundo de Seniores Masculinos e a Câmara Municipal de Espinho, relativo ao Campeonato do Mundo de Andebol de 2003 a realizar em Janeiro próximo, tendo Espinho como cidade-sede.

Foi também aprovada por unanimidade a deslocação do presidente da Câmara Municipal a Cabo Verde (de 6 a 14 de Outubro), no âmbito da visita empresarial com vista à fomentação de relações empresariais, promovida pela Associação Comercial de Espinho e a atribuição de um subsídio no valor de 2500 euros ao Grupo Cultural e Recreativo Semente para ajuda das despesas com a sua deslocação ao Brasil, neste mês de Outubro.

Sandra Soares



**ISPAB**  
Instituto Superior de Paços de Brandão

## Cursos

### \* Licenciaturas bi-etápicas

Assessoria de Direcção

Portarias 457-A/98, de 29.07, 1007/00, de 19.10 e 1121/00, de 28.11

Gestão e Contabilidade

Portarias 457-A/98, de 29.07 e 992/00, de 17.10

Gestão Internacional e Exportação

Portarias 457-A/98, de 29.07, 1003/00, de 18.10 e 1122/00, de 28.11

Relações Públicas e Publicidade

Portarias 457-A/98, de 29.07, 993/00, de 17.10 e 1109/00, de 27.11

### \* Bacharelato

Engenharia Química Industrial

Portarias 1236/93, de 2.12 e 71/98, de 18.02

### \* Pós-Graduações

Gestão Ambiental

Gestão Financeira

Gestão da Qualidade

Ano Lectivo **2002 • 2003**

Avenida Escolar, Apart. 99 - 4536-906 Paços de Brandão  
Telefs: 22 7449277/7451005 Fax: 22 7451009  
site: www.ispab.pt e-mail: ispab@netvisao.pt

**CASINO ESPINHO**

**SWEET SOUL MUSIC**

MUSICAL COM OITO GRANDES VOZES AO VIVO

Produced and Directed by Belinda King Presents

SOLVERDE 30 ANOS  
Os melhores momentos

Informações e reservas:  
22 733 55 00  
www.solverde.pt

Foi como que por magia. No dia 28 passou-se... para o outro lado do tempo, na Rua 19! Às oito da manhã, a rua encheu-se de curiosos que se levantaram mais cedo da cama, para receber algumas relíquias de um passado que já não volta. O sono matinal de sábado foi aniquilado pelo desejo de rever este e aquele carro que era igual ao que o avô teve...

Jorge Madureira (texto)  
Luís Madureira (fotos)

Com esta agradável sensação, deu-se início à 9.ª edição do Rallye do Outono/Solverde. Trata-se de uma prova de regularidade em estrada, reservada a viaturas clássicas desportivas devidamente homologadas pelo CCAA. É organizada pelo Clube Automóvel de Espinho, através da sua secção de Antigos e Clássicos, juntamente com o Clube Português de Automóveis Antigos e sob a égide da FPAK. Segundo a organização, "este evento do CAE, realizado com o patrocínio da Solverde e o apoio da Câmara Municipal de Espinho, tem a particularidade de, este ano, albergar na sua estrutura uma organização do Clube Minho

## Rallye do Outono/Solverde Chevrolets, Mercedes e outras coisas que andam...

'Clássicos' denominada 'Douro Vinhateiro' – Concentração e Passeio de Automóveis Antigos, que com partida da cidade de Espinho, rumará depois a terras do Douro e Trás-os-Montes".

De todos os carros presentes, o mais original foi talvez o mais pequeno – um Messerschmitt dos anos 50 que, por razões de segurança, não ia pelo seu próprio pé...rodas, neste caso! Mantinha-se em cima de um atrelado, puxado por um potente 'jipe' último modelo. É demasiado bonito, demasiado raro e demasiado caro para andar com as próprias rodas no chão!

Deslumbrado com tal espectáculo, um transeunte confessou-nos: "Se fosse eu que mandasse no mundo, os carros nunca teriam evoluído como até agora. Mantinham-se até aos anos 80. Daí para a frente mais nada – podiam inovar nos materiais e nos motores. Mas as formas, essas, mantinham-se! Temos que admitir que os carros de mil novecentos e trocô passo, são muito mais bonitos que os de agora..."

Às 9 horas partiu o primeiro concorrente do Rallye do Outono. Por seu lado, às 9.30 horas partiu o primeiro concorrente do 'Douro Vinhateiro'.

E porque nestas coisas nem todos acreditam, se quiser acredite – quando pensávamos que já todos os carros tinham chegado, Um Chevrolet de 1955 aparece vindo sabe-se lá de onde, emanando aquela atmosfera típica que só os amantes de rock'n roll pressentem. De entre todos, foi o que mais chamou a atenção de um rapaziño que, puxando pelo casaco do pai, gritou eufórico: "olha o carro do Elvis!"

Estupefactos com aquela reacção do petiz, que não devia ter mais que uns oito anos, pensámos na magia que o passado possui. É que... o tempo não volta para trás, mas permanece vivo de alguma maneira, no pensamento das gerações mais novas! Nesse instante, desperto novamente das minhas reflexões, olhei em volta – para onde foi o miúdo? Nunca mais o vi! E o carro? Fugiu tão depressa que nem tivemos tempo para o fotografar.

Se calhar foi um enviado de outra era, de quando ainda não se falava de poluição e ainda não nos preocupávamos com airbags, ABS e jantes de liga leve...No entanto, ficou no ar aquele estranho pressentimento de que Elvis ainda está vivo...e pronto para as curvas!



### OPINIÃO • APENAS REFLEXÕES • Jorge Madureira

## Austin 1300 – 'O Azulzinho'

Lembra-se deste carro?

Um dia, ao passar junto ao stand da Austin, em Espinho, um jovem ficou com os olhos postos num carro azul que lá estava exposto. Esse jovem era o meu pai e, o carro, um Austin 1300 novinho em folha, cujos cromados brilhavam ao sol...

Estávamos nos anos 70 e qualquer jovem da altura ansiava pelo primeiro carro, que não era assim tão fácil de obter. O azulzinho logo foi parar às mãos de meu pai, que se encarregava de o fazer 'correr' pelas nossas ruas. À noite, tinha poiso certo na garagem da casa de meus avós, livre da acção maléfica do tempo e dos amigos do alheio. Como o motor custava a 'pegar' de manhã cedo, durante a noite era confortavelmente envolto num cobertor, mantendo-se sempre quentinho.

Exceptuavam-se as noites em que tinha obrigatoriamente que ficar ao relento, pois o local de trabalho de meu pai assim o obrigava – meu pai era e é enfermeiro e deixava o azulzinho no parque de estacionamento do hospital. Um cão rafeiro que por lá apareceu um dia, foi carinhosamente recebido por meu pai, dando assim início a uma grande amizade. Meu pai ganhou assim um amigo, que o recebia entusiasmado, todas as vezes que via o

carro chegar.

Certa noite, apareceu no hospital um homem com a mão ensanguentada. "Que se passou?" – perguntou meu pai.

"Não percebo" – disse o homem – "eu vi ali um carro azul muito bonito estacionado no parque, aproximei-me para admirar o seu interior e... zás! Fui mordido por um cão!"

Meu pai percebeu assim que, mais do que um amigo de quatro patas, tinha ganho um cão de guarda. Ironicamente, o cão morreu atropelado quando tentava atravessar a estrada em frente ao hospital.

Um dia, tudo mudou – a idade pesava ao azulzinho e a sua manutenção era dispendiosa. O triste dia tinha chegado – era preciso vendê-lo!

"Um carro com 15 anos e em tão bom estado, é difícil de acreditar" – assim pensou o novo dono do azulzinho. Mas o novo dono não estimava o carro. Limitava-se a servir-se dele como viatura de trabalho, atafalhando-o com tudo e mais alguma coisa, qual burro de carga. Mas como "o bom filho à casa torna", não raras vezes o azulzinho aparecia estacionado frente à nossa casa. Era pura coincidência, uma vez que não tínhamos qualquer relacionamento com o novo dono.



Um desses dias, o meu irmãozito ao vê-lo lá parado, gritou – "Olha o meu carro! Este é o meu carro!"

"Cala-te menino! Senão ainda pensam que eu te roubei o carro!" – disse o homem que o conduzia.

Cada vez mais cansado e com a pintura azul desbotada de tanto se expor ao sol, o azulzinho

previa tristemente o seu fim. Quando finalmente o seu motor parou de roncar, o azulzinho foi abandonado. Um dia, curiosos em saber o seu paradeiro, deparámos com a dura realidade. O azulzinho foi doado aos bombeiros para treinos de desencarceramento...

Uma morte gloriosa, para um automóvel também glorioso!

Os anos 60 nunca hão de morrer! Porquê? Porque Percy Sledge não deixa que tal aconteça. Não há década que 'mexa' tanto connosco, como aquela. Em pleno século XXI, todos gostam das 'músicas' daquele tempo... No Casino de Espinho, Percy Sledge presenteou-nos com os seus grandes sucessos e com vários tributos aos seus 'colegas de carteira'.

Jorge Madureira (texto)  
Luís Madureira (fotos)

Por volta das 20.30 horas de sábado, o hall de entrada do Salão Atlântico não nos deixava dúvidas – estava preenchido com gente ansiosa por ver e ouvir uma lenda viva. A um canto, conversando alegremente, encontrava-se o actor Fernando Mendes, que não hesitou em 'fazer pose' para a nossa máquina fotográfica!

Depois de um requintadíssimo jantar acompanhado de



## Percy Sledge no Casino de Espinho A ternura dos 60

música ao vivo, chegou o momento mais esperado – anunciou-se a presença de Mr. Sledge em palco mas...

"Não é ele! Fomos enganados!" – ouviu-se o gracejo por parte de alguns espectadores. De facto, estava ali um grande cantor, mas não havia margens para dúvidas. Aquele não era Percy Sledge! A 'confusão' durou apenas alguns minutos, pois logo todos entenderam que era apenas a primeira parte do espectáculo.

Aquele que estava a cantar, apesar de ser branco, tinha

voz de negro e interpretava na perfeição alguns temas históricos da Soul Music. O que mais euforia provocou no público foi 'Land of 1000 Dances'. É um tema 'mexido' que, naquele dia, pôs toda a gente a cantar. O cantor assim o exigiu, não hesitando em se abeirar de um ou outro espectador e lhe emprestar o microfone – alguns mais afinados do que outros, todos mereceram aplausos!

O espectáculo estava bom mas... o público reclamava a presença de Percy Sledge!

"Lá vem ele, finalmente!

Agora sim, não há dúvida de que é ele!". A farta cabeleira negra e a voz inconfundível, eram os sinais de que o público precisava para se acalmar... Os êxitos foram cantados uns atrás dos outros, salientando-se os curiosos tributos a Otis Redding e aos Procol Harum, que também por nós continuam a ser estimados.

Humildade e sensibilidade, foram as características de Percy Sledge que mais nos marcaram nesse dia – destaca-se o facto de o cantor abandonar o palco por diversas vezes,

para cantar junto dos espectadores.

'When a Man Loves a Woman' era a canção mais esperada e foi cantada... duas vezes!

A magia provocada pela voz de Sledge não é novidade – Percy Sledge começou a pisar o tapete da fama quando, ainda jovem. "Fazia acorrer à igreja da pequena cidade de Leighton ainda mais fiéis, que encontravam na sua voz uma forma mais elevada de se aproximarem do sagrado".

Depois do espectáculo, encontrava-se uma limousine branca estacionada à porta do Casino de Espinho, pronta para arrancar e levar Percy Sledge ao Hotel Solverde, onde ficou instalado. Mas o espectáculo ainda não tinha terminado...

Perto da limousine, o actor Fernando Mendes preparava-se para aproveitar a boleia de Mr. Sledge, quando o carro arrancou a toda a velocidade, 'impedindo-o' de entrar! Desiludido por ter ficado pr'a trás? Não! "Não faz mal! Vou no próximo! Vou de comboio!" – foram algumas das expressões que demonstraram o optimismo com que Fernando Mendes encara a vida, provocando o riso a quem por ali passava naquele momento.

Mais sério, mas sem por isso perder o sentido de humor, Fernando Mendes disse-nos que gostou muito do espectáculo e que esteve presente não só por ser fã de Percy Sledge, mas porque já faz parte "desta grande casa que é o Casino de Espinho."

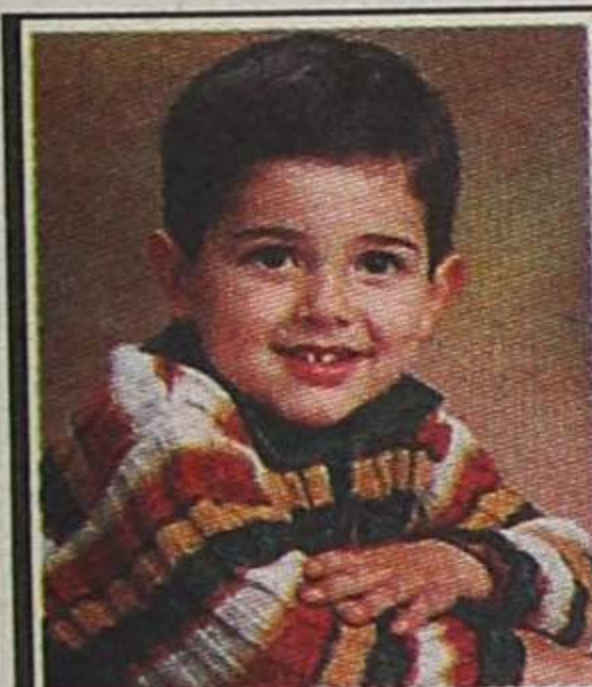
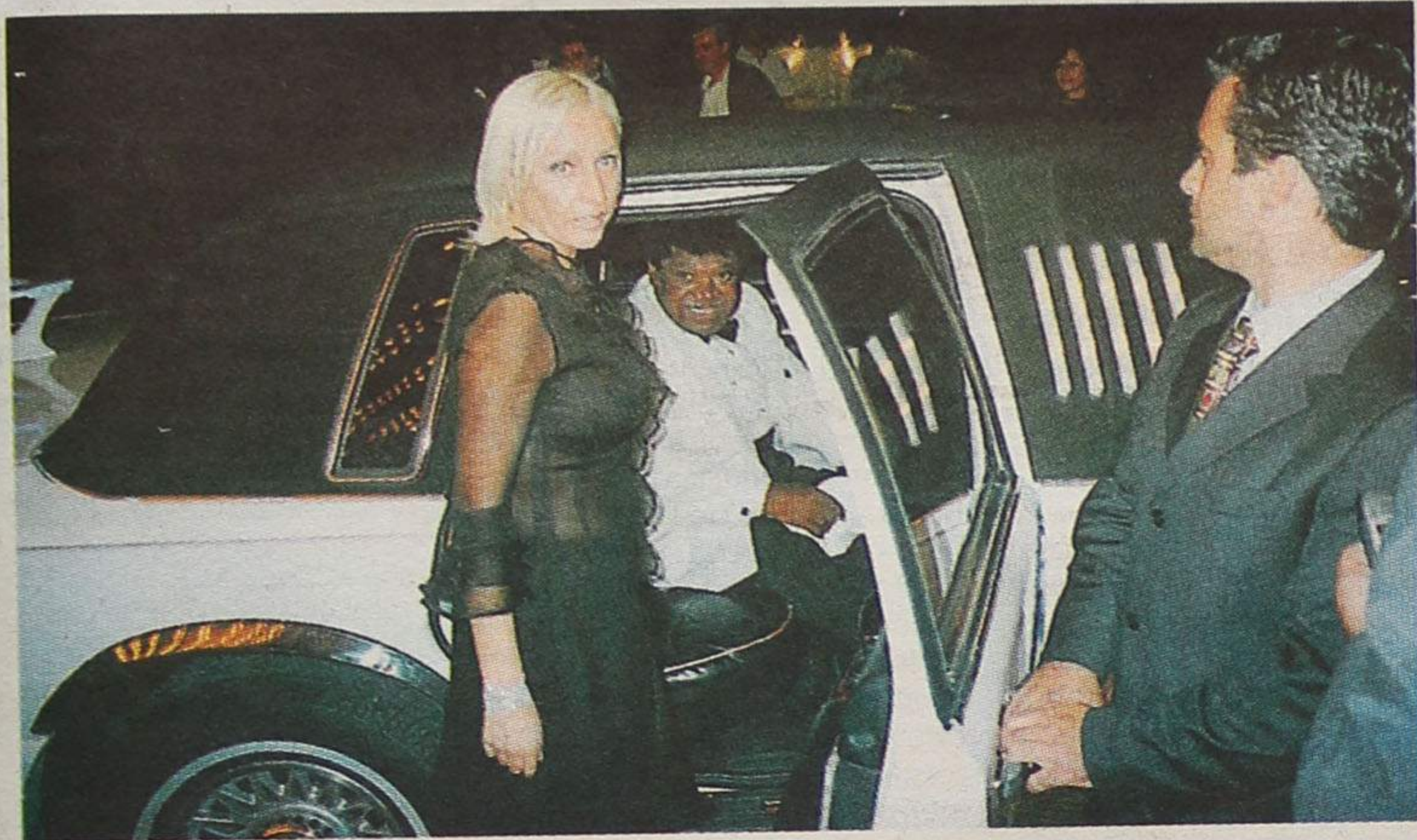

Salvé 04/10/2002

Kevin Vasques

Seu padrinho e tia, na passagem do seu 6.º aniversário, vêm desejar-lhe as maiores felicidades e que esta data se repita por muitos e bons anos. Parabéns



Salvé 02/10/2002

Igor Daniel Gomes Pais

És um jardim em flor  
Um cravo em botão  
És o menino mais lindo  
Do nosso coração.

Parabéns e muitos beijinhos do teu pai Fernando Pais, tua mãe Júlia Pais e tua irmã Carla Sofia Pais, na comemoração das tuas 6 primaveras.



Salvé  
09/10/2002

Inês Pardilhó

Salvé  
19/10/2002

Sílvia Pardilhó

Seus pais, na passagem das suas 2 e 9 primaveras, vêm desejar-lhes muitas felicidades. Parabéns. Beijinhos.



Salvé 29/09/2002

Ana Augusta Correia da Silva

Sua filha Graça, marido e restantes filhos, noras, genros e seus 7 netos, na passagem das suas 57 primaveras, vêm desejar-lhe muitas felicidades e tudo de bom. Parabéns.



Salvé 05/10/2002

Daniela Filipa

Teus avós maternos, tios, tia e pais, na passagem da tua 1.ª primavera, vêm desejar-te muitas felicidades e parabéns.

Beijinhos

**PALAVRAS À SOLTA**

Ministro questionado sobre os grupos de pressão **PS quer que Portas explique 'lobbies'**  
*Diário de Notícias*

Eurodeputado do PSD tece duras críticas ao carácter do líder do PP e aponta como melhor caminho a saída do Governo

Pacheco Pereira quer demissão de Portas  
*Jornal de Notícias*

Em causa ansiada universidade **Durão Barroso lança balde de água fria na abertura de congresso em Bragança**  
*O Comércio do Porto*

Os termos em que foi anunciado Ensino Universitário para Bragança causam perplexidade aos autarcas no Congresso de Trás-os-Montes **Promessa de Durão confunde Nordeste**  
*Jornal de Notícias*

Só na última década abandonaram a região cerca de 30 mil pessoas **Trás-os-Montes perde milhares de habitantes**  
*O Comércio do Porto*

Tempo de serviço de 36 anos não será suficiente para o trabalhador ganhar a pensão completa

**Estado penaliza reforma antes dos 60 anos**

Os funcionários públicos que queiram reformar-se com 36 anos de serviço e 55 anos de idade vão perder 22,5% do valor da sua pensão, segundo uma proposta de alteração do estatuto de aposentação que deverá figurar no Orçamento de Estado para 2003.

*Diário de Notícias*

A partir de Janeiro **Rendas das casas aumentam 3,6%**  
*Jornal de Notícias*

Finanças **Défice sobe a 5,12 milhões**  
*Correio da Manhã*

A Administração Fiscal já iniciou a operação de cruzamento de declarações de IRC com os movimentos de cartões de crédito e débito e pediu à Unicre informação sobre 500 sociedades

**Finanças já cruzam IRC com movimento de cartões**  
*Jornal de Notícias*

'História do Cinema Português de Animação'

**António Gaio reconhecido mundialmente**

*A obra 'História do Cinema Português de Animação - contributos, da autoria de António Gaio, tem feito sucesso, sem margem para dúvidas, a comprovar pelas vendas, no nosso país e internacionalmente.*

te hasteada pela Topefilme, de Mário Vasques das Neves, Artur Correia e Ricardo Neto, mas durante a última década os trabalhos de Abi Feijó, Regina Pessoa, Pedro Serrazina, José Miguel Ribeiro e Cristina Teixeira não perderam um único festival internacional de animação do mundo. E, por falar de festivais, ninguém pode deixar de mencionar que uma adorável cidade costeira chamada Espinho, perto do Porto, recebeu e acomodou um dos melhores e mais interessantes eventos do calendário internacional desde 1977 - Cinanima.

Esta 'História do Cinema Português de Animação' é o trabalho do mais corajoso dos organizadores do Cinanima, António Gaio. Eu suponho que ele é o ser humano vivo que mais filmes de animação portuguesa viu, que conheceu mais realizadores de animação portuguesa e que dedicou mais tempo livre e trabalho gratuito à animação portuguesa. Assim sendo, ele aproveita esta posição privilegiada para perpetuar tudo o que o público sempre quis saber sobre o seu país e artistas que trabalham 'imagem por imagem' e ratifica uma falha à muita existente uma vez que nós, estrangeiros, pouco sabíamos (se bem que não por nossa escolha) sobre este assunto até ao lançamento do livro em inglês no Festival de Annecy de 2002.

Quando é que a animação começou em Portugal? Numa entrevista publicada em 1988, o fotógrafo Luís Nunes afirmou que produziu uma curta-metragem animada de publicidade anos antes em 1920. Essa animação consistiu, segundo ele, em alguns movimentos da cabeça do cão (foi aquele cãozinho a ouvir o fonógrafo no 'His Master's Voice'). Pode bem ser uma mentira (ainda mais porque Nunes tinha 13 anos em 1920), mas é verdade que a sua



era pioneira começou por essa altura. Com o passar das décadas a produção foi fraca, esporádica e amadora, com a excepção de alguns pontos altos no campo da publicidade. Por exemplo, 'O Melhor da Rua', um publicitário de 60 segundos de Artur Correia, ganhou vários prémios internacionais em 1966. Em 1970, Eu Quero a Lua, outra curta de Artur Correia, abriu caminho para a moderna animação portuguesa. Dia após dia e ano após ano, novos realizadores começaram, o Cinanima teve início, vários 'workshops' internacionais reuniram jovens entusiastas, um grande crítico de seu nome Vasco Granja produziu um bom programa televisivo de animação - e acima de tudo uma nova vida e uma nova razão para olhar em frente foi despoleitada com o regresso da democracia em 1974, após várias décadas de fascismo ditatorial.

Uma boa parte do livro é dedicada a uma secção com o título de 'Dicionário', onde lista, por ordem alfabética, os realizadores vivos mais importantes acompanhados de pequenas biografias e filmografias completas. Deixem-me aqui fazer um pequeno reparo: esta filmografia está igualmente listada por ordem alfabética ordenada pelo título, em vez de uma mais útil ordem cronológica. Sendo desta maneira, esta secção é um puro prazer para todos os amantes das estatísticas e catalogações - e, claro, podem apostar que estou entre eles.

Demasiado humilde, Antó-

nio afirma na sua introdução que 'isto de fazer história, de a compreender e analisar, exige mais do que o simples gostar ou não gostar. (Eu quis ter) a certeza de que a informação, a notícia, o conhecimento, seriam um bom contributo com alguém, um dia, completar e escrever, então, a história com o necessário rigor. Os maiores edifícios não se fazem sem o esforço discreto e apagado, mas sério, dos que constroem os alicerces'. Eu discordo: 'História do Cinema Português de Animação' é na verdade uma história, baseada em pontos de vista e em escolhas ditadas igualmente por opiniões formadas. Gaio seleccionou o que considerou importante (realizadores amadores, críticos, organizadores, 'workshops', festivais) e omitiu o que para ele era irrelevante (questões económicas, marketing, distribuição, opinião pública sobre animação, alguns aspectos de realização tais como a música) É a sua história, uma boa história, uma história séria.

Estou encantado por um segmento do livro ser dedicado a Abi Feijó, realizador, produtor, organizador e antigo presidente da ASIFA internacional. Abi é um homem do renascimento da animação; ele deu muito à animação e merece este reconhecimento.

Por fim e não por ser o menos importante, louvo as excelentes ilustrações (a preto e branco e cor), algumas das quais são raras e vêm de colecções privadas. A história também é feita por documentos autênticos, não é verdade?"

**PALAVRAS À SOLTA**

Um 'chip' electrónico substituirá até 2005 as bandas magnéticas que têm permitido as burlas com os actuais cartões de crédito e débito bancário **Fraudes mudam cartões**  
*Correio da Manhã*

Banco de Portugal afirma que endividamento das famílias representou, em 2001, 96% do total dos rendimentos **Portugueses estrangulados por dívidas**  
*Jornal de Notícias*

Alargamento de prazo penaliza clientes **Crédito à habitação com juros mais altos**  
*Jornal de Notícias*

Défice zero **Mais dois anos para ajustar contas do Estado**  
*Correio da Manhã*

Bruxelas alarga para 2006 prazo para Portugal equilibrar as contas públicas **Alívio**  
*Jornal de Notícias*

Crise **Portugal perdeu um milhão de turistas em 2002**  
*Diário de Notícias*

Na origem de "um mal entendido" **Frexes despede Patrão**  
O presidente da Câmara do Fundão, Manuel Frexes, quer a demissão do presidente da Região do Turismo da Serra da Estrela, Jorge Patrão.  
*Gazeta do Interior*

60 milhões de euros no turismo em risco de passarem para a indústria **Guerra aberta na Economia**  
*Diário de Notícias*

Inflação **Preços dos legumes dispararam no mercado**  
*Correio da Manhã*

E põe à venda escolas que recebeu como doação **Estado leiloa imóveis sem avisar ocupantes**  
*Jornal de Notícias*

Horas de espera na Urgência de Pediatria do Hospital Senhora da Oliveira - Guimarães **Médica no mapa de serviço... a gozar férias!**  
*Notícias de Guimarães*

Doentes portugueses são quem mais paga na União Europeia devido à baixa participação do Estado **Remédios mais caros em Portugal**  
*Correio da Manhã*

**Clínica Médica Dentária**

*Dra. Rosa Neves e Dra. Leopoldina I. Santos Tavares*

Acordos com: ACASA e CGD

Rua 23 n.º 773 - 1.º esq. - Espinho  
Telef: 22 734 01 16

**Vende-se em Grijó MORADIAS**

Bem localizadas. Bons acabamentos. Prontas habitar. *Marque a sua visita.*

Tel.: 227 348 573 • Tlm.: 914 527 568

**JOSÉ AUGUSTO G. OLIVEIRA**  
*Serviço de Transporte de Mercadorias e Mudanças*

ESPINHO  
Tlf. 227 321 956 - Tlm. 934 250 209

Na madrugada de domingo

# Ruptura da conduta de água na Rua 14 (ângulo com a Rua 25)

A ruptura da conduta de água na Rua 14 (ângulo com a Rua 25), em Espinho, provocou, na madrugada de domingo, um enorme assusto aos moradores.

O impacto do estrondo aquando do rebentamento da conduta de água foi de tal

modo que alguns moradores até o equivaleram a "um vulcão"...

A anomalia foi reparada, durante a manhã, pelos Serviços Municipalizados.

Lúcio Alberto (texto)  
Vitor Lancha (foto)



Propostas até ao dia 9 e 'praça' no dia seguinte

O imóvel estatal da antiga

Carreira de Tiro (área de 75000 metros quadrados), em Silvalde, e cuja desafectação está em curso), em Silvalde, será vendido, em hasta pública, com a base de licitação de 1 200 000,00 euros.

## Carreira de Tiro licitada (base) por 1 milhão e 200 mil euros

Lúcio Alberto

A apresentação das propostas poderá ser feita até às 16 horas do próximo dia 9, na Repartição de Finanças de Espinho, onde também decorrerá, às 10 horas, do dia seguinte, processo da 'praça', com os impostos devidos - imposto municipal de sisa (salvo quem dele esteja isento) imposto do selo de 0,8% sobre o preço da arrematação e 10 euros pelo auto de arrematação.

Informações complementares poderão ser recolhidas junto da Direcção-Geral do Património - Avenida Elias Garcia, n.º 103, 1050-098 Lisboa, telefones 217944378, 217944388, 217944344 e 217944200

(extensão 21801); Página [www.dgpatr.pt](http://www.dgpatr.pt); Direcção de Finanças de Aveiro - telefone 234405000; Serviço Local de Finanças de Espinho - telefone 227340750.

### Modalidades de pagamento

"O preço da arrematação pode ser pago a pronto pagamento com o desconto de 2%, entregando o comprador 25% no acto da arrematação e os restantes 75% no prazo de 20 dias úteis, contados do dia da notificação da adjudicação definitiva, ou até 30 dias após o termo desse prazo, sem direito, neste caso, ao desconto referido. Os arrematantes ficam ainda sujeitos ao pagamento dos impostos devidos."

### Apresentação de propostas

"Podem ser apresentadas propostas escritas que devem indicar um valor para arrematação do imóvel superior à base de licitação e ser acompanhadas de um cheque de montante correspondente a 25% do valor da proposta, emitido à ordem da Direcção-Geral do Património..

As propostas devem ser apresentadas em sobrescrito fechado, identificando-se no interior do mesmo o proponente e o imóvel a que respeita que, por sua vez, é encerrado num segundo sobrescrito dirigido ao presidente da comissão de alinação, podendo ser entregues pessoalmente ou enviadas por correio, sob registo."

**VENDE-SE (PRONTOS HABITAR)**

**MAGNÍFICOS APARTAMENTOS**

**T3** DESDE **87.290 € (17.500 CONTOS)**  
(A 5 MINUTO DE ESPINHO E FEIRA)

**ÓPTIMA LOCALIZAÇÃO**

(SUL / POENTE)

**CENTRO DE P. DE BRANDÃO (JUNTO ARRAIAL)**

**IMOLITO**

**VISITE-NOS ☎ 919374897 - 965119800 - 966024973**

## Gabinete de Psicologia

- ◆ Psicologia Infantil
- ◆ Orientação Vocacional
- ◆ Ludoterapia
- ◆ Apoio psicológico Domiciliário

Rua 23, n.º 344 - 2.º - Sala D - Espinho

Informações: Dra. Ana Catarino Ribeiro

91 749 25 23

Com Ben Affleck e Morgan Freeman

# 'A soma de todos os medos' no Multimeios

*A Sala Tempus*

*exibe, a partir de amanhã e até à próxima quinta-feira,*

*'A soma de todos os medos',*

*um filme que junta*

*Ben Affleck*

*e Morgan Freeman*

*num 'thriller'*

*electrizante.*

*No Planetário, este*

*é o último mês*

*de exibição das*

*sessões 'Pesar as*

*Estrelas'*

*e 'Imagem',*

*enquanto que*

*na Galeria*

*de Exposições*

*mantém-se patente*

*ao público*

*Reflexo - 1.ª Mostra*

*de Fotografia*

*Desportiva*

*de Espinho.*

**Sandra Soares**

'A soma de todos os medos' é um thriller arrepiante, para maiores de 18 anos, que junta Ben Affleck e Morgan Freeman a Jamie Harold, em 124 minutos de pura acção e suspense realizados por Phill Alden Robinson.

Em 'A soma de todos os medos' aquilo que os americanos mais temem pode estar prestes a acontecer. O presidente russo morre de repente e o seu lugar é assumido por um político de ideias duvidosas,

enquanto um grupo de terroristas se prepara para usar uma bomba atómica numa cidade americana, culpando os russos.

A película está em exibição diária a partir de amanhã e até quinta-feira, pelas 17 e 22 horas, com excepção da segunda-feira, dia em que o Multimeios está encerrado. O bilhete normal tem o valor de 3,5 euros, embora portadores de cartão jovem, estudantes e maiores de 65 anos tenham um desconto de 50 cêntimos.

No seu último dia de exibição, encontrasse o filme realizado por Sam Mendes, 'Caminho para a perdição', protagonizado por um elenco de luxo de que se destaca a dupla Paul Newman e Tom Hanks, o mafioso e o protegido, que se revolta quando sente a sua família ameaçada.

Além das sessões regulares de cinema, a Sala Tempus apresenta diariamente as sessões de grande formato em que é exibido o filme 'Amazónia', que, realizado por Kieth Merrill e com banda sonora de Alan Williams, foi nomeado para o Óscar de Melhor Curta Metragem Documentário.

Este filme leva o espectador a conhecer o Amazonas, berço de civilizações, habitat de mais de cinco mil espécies de peixes e de mais de 60 mil espécies de plantas, que vivem nas suas margens através de um fantástico documentário de 40 minutos, onde também se relata a cativante história de dois 'curandeiros' de mundos muito diferentes.

O 'xamá' inca Julio Mamani e o etnobotânico americano Mark Plotkin, buscam os poderes curativos das plantas nativas, levando a medicina Ocidental a encontrar-se com a medicina dos índios, numa colaboração que pode levar à descoberta de curas para doenças que ainda afligem a humanidade.

Este espectáculo pode ser apreciado pelo valor de 4,5 euros, embora portadores de cartão jovem, estudantes e maiores de 65 anos paguem 3,25 euros e grupos com mais de 10 pessoas pagam apenas 2,75 euros, desde que marquem com antecedência. Também existem preços especiais para bilhetes mistos, que incluem a exibição do filme de grande formato e uma sessão no planetário.

Tendo como um dos seus públicos alvo, os alunos das escolas de todo o país, o Centro

Multimeios também apresenta uma interessante proposta aos professores que podem trazer os seus alunos a conhecerem o Planetário e o filme de grande formato, proposta que é acompanhada de material informativo para que possam preparar a visita e trabalhar com os meninos a informação a que vão ter acesso.

## Mostra de fotografia

Na Galeria mantém-se patente ao público Reflexo - 1.ª Mostra de Fotografia Desportiva de Espinho, uma exposição organizada pela Fundação Navegar e pela Câmara Municipal de Espinho onde se alia as vertentes desportiva e cultural da cidade de Espinho e que pode ser o primeiro passo de uma iniciativa de âmbito internacional.

A concepção da exposição é da responsabilidade de Armando Bouçon e de Ivar Corceiro e nesta primeira experiência, foram convidados cerca de 20 fotógrafos de diversos jornais desportivos, estando expostos trabalhos de Nuno Antunes, Vasco Vilhena, Pedro da Silva, Pedro Sá da Bandeira, Fernando Correia, e dos alunos do primeiro ano do curso de Tecnologia da Comunicação Audiovisual (fotografia), do Instituto Politécnico do Porto.

A ideia dos impulsionadores desta mostra é que este seja um primeiro passo, para que no próximo ano possa ser lançado um concurso internacional de fotografia desportiva aberto a fotógrafos amadores, estudantes de fotografia e fotógrafos profissionais.

Entretanto, a iniciativa 'Astronomia no Verão' acabou, mas todos os interessados nos mistérios do universo continua a ter acesso ao Observatório do Multimeios nas noites especiais de observação. A próxima realizasse já no dia 19 deste mês e quem quiser pode inscrever-se durante a semana anterior no balcão do Centro Multimeios, mediante o pagamento de 2 euros.

No Planetário e enquanto não chegam as novidades que estão a ser preparadas pelos técnicos do Multimeios, mantêm-se em exibição a sessão 'Pesar as Estrelas', habitualmente exibida à semana pelas 15 horas e ao fim-de-semana pelas 17, e a sessão 'Imagem', com exibição ao sábado e domingo, pelas 15 horas.

A Cosmoteca - Biblioteca do Céu e da terra, mantém-se aberta de terça a sexta-feira, das 10 às 12.30 horas e das 14.30 às 18.30 e nas manhãs de sábado. No Varandim os internautas, que têm acesso gratuito à Net, entre as 10 e as 21.30 horas, de terça a domingo.

Entre os dias 28 e 31 de Outubro, o Centro Multimeios encerra as suas portas ao público em virtude da realização do VII Encontro Internacional - Criança, Vida Activa, Cidadania, uma organização da Sociedade Internacional para Estudos da Criança que decorre na Sala Tempus.

Da SIEC, presidida por Graça Guedes

# Criança, vida activa e cidadania - encontro internacional em Espinho

A sétima edição do Encontro Internacional da SIEC - Criança, Vida Activa e Cidadania realizar-se-á em Espinho, de 28 a 31 de Outubro, envolvendo conferências e mesas redondas para discussão de diversificadas temáticas - alimentação e saúde oral, actividade e

sedentarismo, criança e exclusão social, desenvolvimento e aprendizagem, intervenção com famílias de crianças em risco, desenvolvimento infantil e saúde mental, infância e 'bulling', a criança e o desporto, criança e segurança e a criança e a cidade.

Tendo já realizado no Brasil seis encontros internacionais e dois latino-americanos, a Sociedade Internacional para Estudos da Criança (SIEC), presidida pela espinhense Graça Guedes, foi fundada em 1995 aquando do 1.º Congresso Internacional para Estudos da Criança, organizado pela Universidade Federal de Santa Maria, no estado de Rio Grande do Sul - Brasil, e tem como objectivo fundamental criar "um espaço para discussão de temas pertinentes ao desenvolvimento infantil", com abordagens essencialmente multidisciplinares, razão pela qual realiza periodicamente eventos científicos, "de forma a congregarem especialistas de várias áreas, visando o intercâmbio de saberes."

Durante este encontro, promovido pela Câmara Municipal de Espinho, efectua-se também, o Fórum Culturas da Infância e Políticas, agendado para o dia 30, das 14 às 18 horas, no Centro Multimeios.

Lúcio Alberto

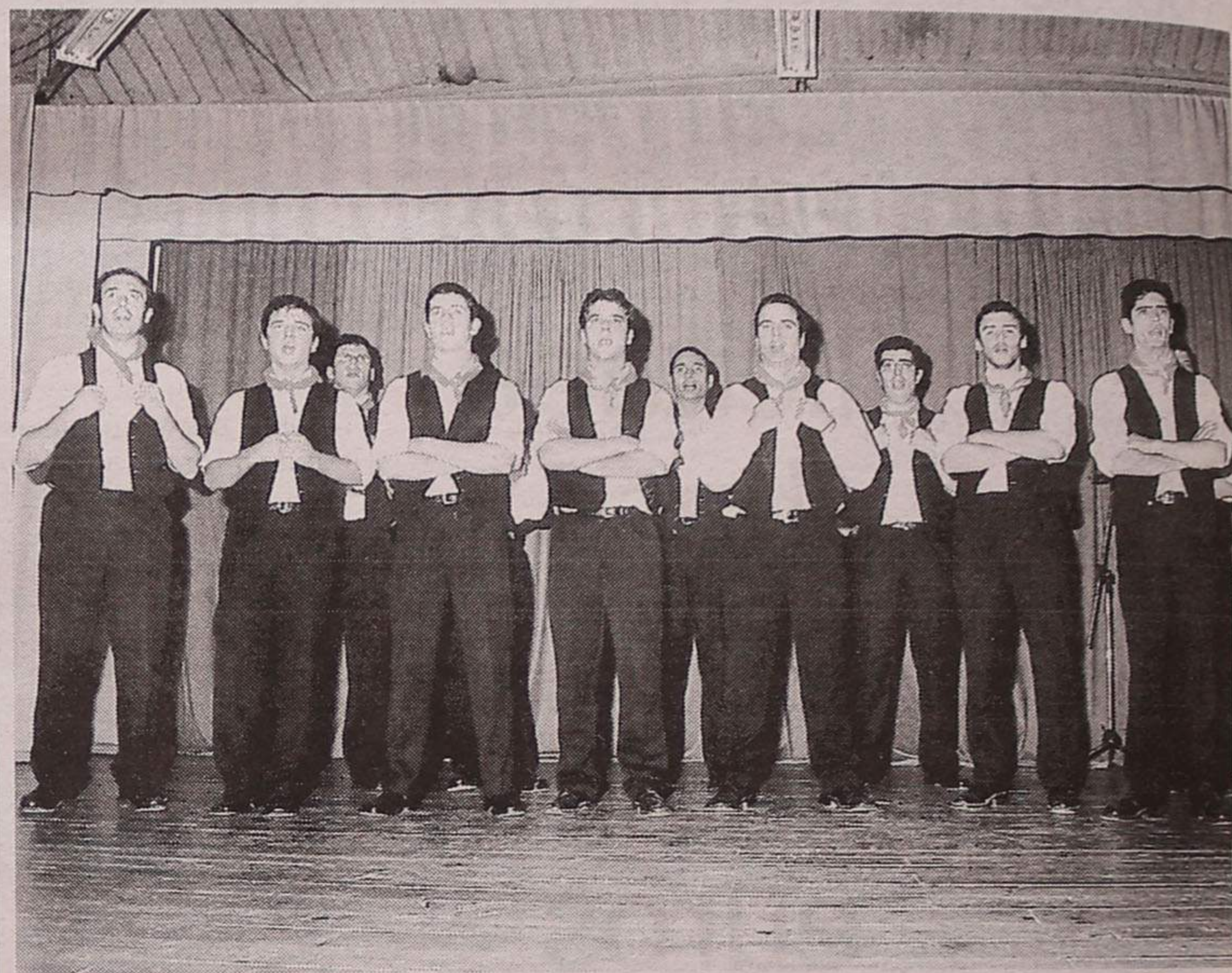

# Com Orfeão Universitário do Porto Espectáculo de luxo na Tuna de Anta

Para encerrar a comemoração do seu 78.º aniversário, a Tuna Musical de Anta recebeu o Orfeão Universitário do Porto que presenteou o público com um espectáculo muito variado e de grande qualidade, baseados nas raízes do povo português, acabando aplaudido de pé.

Na plateia estiveram figuras ilustres da comunidade

antense, tais como o presidente da Junta de freguesia de Anta, que proferiu um discurso emocionado de agradecimento à Tuna Musical de Anta pelo trabalho prestado à freguesia. Presente esteve também o vereador da cultura, António Canastro, que, em representação da Câmara Municipal de Espinho.

Com o encerramento das

comemorações do aniversário, ficou a garantia de que a Tuna Musical de Anta vai continuar a oferecer, ao público antense e não só, espectáculos de qualidade, estando já a ser preparada uma surpresa que deve ser apresentada até ao fim do ano.

Sandra Soares (texto)  
Vitor Lancha (foto)



## Futebol popular

## Leões vitoriosos

A equipa dos Leões Bairristas foi a vencedora da Supertaça do Campeonato de Futebol Popular do Concelho de Espinho, ao bater, no sábado, no Campo de Cassufas, em Anta, a turma do Quinta de Paramos por 2-1.

Os paramenses entraram bem no jogo, começando por abrir o activo aos 15 minutos, por Vítor Costa. O empate surgiu aos 24 minutos, de grande penalidade, por Fernando Sousa, e Nelson Cardoso, aos 47 minutos, deu a vitória à turma do Bairro Piscatório.

Entretanto, na Taça Associação, e em jogos do Grupo 7, os Águias da Quinta venceram o Desportivo Regresso por 5-1 e os Canários bateram o Corredoura por 2-1.

No sábado, joga-se a 1.ª Jornada do Campeonato, com os seguintes encontros:

Sábado, às 15 horas – GD Outeiros-Águias de Paramos, em Silvalde; Morgados-Corga, em Paramos; Império-EP Anta, em Cassufas; GD Idanha-Magos, na Idanha; Ronda-Novasemente, em Guetim; Rio Largo-E. Vermelhas, no Rio Largo; A. Es-mojães-Leões, na Zona.

Domingo – D. Regresso-Corredoura, às 9 horas, em Silvalde; J. Outeiros-Cruzeiro, às 11 horas, em Silvalde; Lomba-J. Estrada, às 10 horas, em Paramos; Aldeia Nova-E. Divisão, às 10 horas, em Cassufas; DP Anta-BP Anta, às 10 horas, na Idanha; Guetim-Cantinho, às 10 horas, em Guetim; Canários-Q. Paramos, às 10 horas, no Rio Largo.

Manuel Proença

## 'Tigres' como nos bons velhos tempos...

## ...E sem qualquer contestação!

Quem diria?... Cinco golos em Freamunde sem sofrer nenhum! O Sporting de Espinho revitalizou o seu estatuto de candidato à subida de divisão, pese a concorrência mais ampla e objectiva do que aquela que se perspectivava. Atente-se ao exemplo do Lousada... É caso para confirmar que a Zona Norte da II Divisão B do futebol nacional é equilibrada e, por isso, antevê-se luta emotiva e renhida... pelo único acesso (primeiro lugar, exceptuando as classificações do FC Porto B e do Sp. Braga B) à II Liga.

Jojó abriu cedo a goleada em Freamunde. Um minuto... e os espinhenses já festejavam o primeiro golo num confronto que se perspectiva de extrema dificuldade.

Ao intervalo já o triunfo estava praticamente assegurado, face à vantagem de três golos. E depois foi 'só' ampliar um resultado que reflecte a superioridade evidenciada, em todos os capítulos, pelos pupilos de António Jesus.

E quando é assim... não resta a mínima contestação!

**Freamunde, 0  
Sp. Espinho, 5**

Jogo no Estádio do Sport Club de Freamunde.

Árbitro: Cosme Machado, de Bragança.

Freamunde – Taborda; Pisco, Bruno (Ces, 73 m), Renato e Juan Carlos (Henrique, ao intervalo); Filipe (Luciano, 55 m), Pinto, João Paulo e Norberto; Pedro Fidalgo e Denilson.

Treinador: João Mário. Sporting de Espinho – Jorge; Jojó, Henry, Ricardo António e Bispo; Simões (Filipe, 76 m), Álvaro, Miguel Vaz (Hélder, 71 m) e Amorim (Marco Aurélio, 62 m); Zacarias e Tiago Martins.

Treinador: António Jesus.

Ação disciplinar: cartão amarelo para Bruno (3 m), Henry (25 m), Bispo (33 m), Norberto (34 m), Tiago Martins (35 m), Amorim (45 m) e Renato (84 m).

Ao intervalo: 0-3.

Marcadores: Jojó (1 e 77 m), Zacarias (22 m) e Tiago Martins (42 e 47 m).

### Taça de Portugal – domingo às 15 horas

O Sporting de Espinho recebe, domingo, pelas 15 horas, a formação de Maria da Fonte, na segunda eliminatória da Taça de Portugal.

O cariz da disputa das eliminatórias da Taça de Portugal (sob a organização da Federação Portuguesa de Futebol) mediante a realização de um só jogo (salvo

na necessidade de recurso a desempate) implica que os recintos dos anfitriões (em função do sorteio) sejam considerados neutros. Daí que os associados do Sporting de Espinho devem munir-se dos respectivos bilhetes de ingresso.

### Reacender da tradição no(s) jogo(s) com o Vila Real

A Direcção do Sporting de Espinho prepara uma recepção especial ao Vila Real, no encontro da próxima jornada da II Divisão B agendado para o dia 20.

Trata-se da vontade de reactivar uma tradição que outrora vincava os jogos entre ambos os clubes, num estreitar de relações entre as cidades e as populações de Espinho e Vila Real.

Nesta conformidade, o presidente do Sporting de Espinho, Rodrigo dos Santos, revelou-nos a preparação de um programa de confraternização que englobará, provavelmente, um almoço entre os corpos sociais de ambos os clubes e um leque de iniciativas na antecâmara do jogo.

### Assembleia Extraordinária analisa Plano de Desenvolvimento

Segunda-feira, pelas 21 horas, realizar-se-á uma Assembleia Geral Extraordinária do Sporting de Espinho, com um ponto único em agenda: a análise do Plano de Desenvolvimento do clube.

A reunião magna dos associados terá lugar no salão nobre da sede do clube, denominado por Salão José Almeida – Jó.

Lúcio Alberto

### I LIGA

#### Resultados

Sp. Braga-Sporting	4-2
Varzim-Belenenses	0-2
P. Ferreira-Boavista	3-1
Santa Clara-Gil Vicente	4-2
Académica-V. Guimarães	2-2
FC Porto-Marítimo	1-0
V. Setúbal-Beira Mar	1-1
Nacional-Benfica	1-0
Moreirense-U. Leiria	2-1

#### Classificação

J	V	E	D	M-S	P	
FC Porto	5	4	1	0	9-3	13
Benfica	5	4	0	1	11-4	12
Belenenses	5	3	1	1	8-6	10
Braga	5	3	1	1	7-5	10
Guimarães	5	3	1	1	9-8	10
P. Ferreira	5	3	0	2	10-4	9
Setúbal	5	2	2	1	9-4	8
Sporting	5	2	1	2	6-9	7
Boavista	5	2	1	2	4-5	7
Varzim	5	2	1	2	4-5	7
Santa Clara	5	2	1	2	8-6	7
Nacional	5	2	1	2	5-4	7
Gil Vicente	5	1	1	3	5-9	4
Beira Mar	5	1	1	3	3-7	4
Marítimo	5	1	1	3	2-9	4
Moreirense	5	1	0	4	6-8	3
U. Leiria	5	1	0	4	4-9	3
Académica	5	0	2	3	4-8	2

#### Próxima jornada

Sporting-Moreirense
Belenenses-Sp. Braga
Boavista-Varzim
Gil Vicente-P. Ferreira
V. Guimarães-Santa Clara
Marítimo-Académica
Beira Mar-FC Porto
Benfica-V. Setúbal
U. Leiria-Nacional

### II LIGA

#### Resultados

Est. Amadora-Salgueiros	0-5
U. Lamas-Farense	0-1
FC Maia-D. Chaves	1-2
Felgueiras-Naval	1-0
Portimonense-Alverca	0-1
Penafiel-D. Aves	0-1
Leça-Sp. Covilhã	1-3
Marco-Ovarense	6-1
União-Rio Ave	1-0

#### Classificação

J	V	E	D	M-S	P	
Marco	5	4	1	0	12-3	13
Salgueiros	5	3	1	1	12-5	10
E. Amadora	5	3	1	1	9-7	10
Sp. Covilhã	6	3	1	2	9-4	10
Alverca	6	2	3	1	3-2	9
Ovarense	5	3	0	2	10-12	9
Portimonense	5	2	2	1	3-1	8
Farense	5	2	2	1	5-5	8
Aves	5	2	1	2	6-6	7
Chaves	5	2	1	2	4-4	7
Felgueiras	5	2	0	3	5-6	6
Naval	5	1	2	2	3-4	5
Maia	5	1	2	2	9-11	5
U. Madeira	5	1	2	2	3-6	5
Leça	5	0	4	1	2-4	4
Rio Ave	5	1	1	3	3-7	4
Penafiel	5	1	0	4	2-6	3
U. Lamas	5	1	0	4	5-12	3

#### Próxima jornada

Salgueiros-União
Farense-Est. Amadora
D. Chaves-U. Lamas
Naval-FC Maia
Alverca-Felgueiras
D. Aves-Portimonense
Sp. Covilhã-Penafiel
Ovarense-Leça
Rio Ave-Marco

### II DIVISÃO B - Zona Centro

#### Resultados

Vilafranquense-Académica B	1-1
Águeda-Caldas	3-0
E. Portalegre-Sertanense	4-1
Ol. Hospital-Sanjoanense	0-3
Torreense-Feirense	2-2
Oliveirense-Esmoriz	4-0
S. João Vêr-Sp. Pombal	0-2
Marinhense-Fátima	0-2
Ac. Viseu-Ol. Bairro	1-1
B.C. Branco	(folgou)

#### Classificação

J	V	E	D	M-S	P	
Oliveirense	5	4	1	0	14-5	13
E. Portalegre	5	4	1	0	11-2	13

Pombal	5	3	2	0	12-3	11
Feirense	5	3	1	1	7-6	10
Ac. Viseu	4	2	2	0	9-3	8
Esmoriz	5	2	2	1	5-6	8
Torreense	5	2	1	2	9-6	7
Sanjoanense	5	2	1	2	9-7	7
Académica B	5	2	1	2	7-7	7
Ol. Hospital	5	2	0	3	4-8	6
Águeda	5	2	0	3	6-11	6
Sertanense	5	1	2	2	7-12	5
Fátima	4	1	1	2	6-9	4
BC Branco	4	1	1	2	3-6	4
Ol. Bairro	4	0	3	1	4-8	3
Vilafranquense	5	0	3	2	3-5	3
S. João Vêr	5	0	3	2	2-5	3
Caldas	5	1	0	4	2-7	3
Marinhense	4	0	1	3	3-7	1

#### Próxima jornada

Académica B-Ac. Viseu
Caldas-Vilafranquense
Sertanense-Águeda
Sanjoanense-E. Portalegre
Feirense-Ol. Hospital
Esmoriz-Torreense
Sp. Pombal-Oliveirense
Fátima-B.C. Branco
Ol. Bairro-Marinhense
S. J. Ver (folga)

#### Zona Sul

#### Resultados

Oriental-U. Micaelense	0-0
Lusitano VRSA-Casa Pia	0-4
Pontassolense-Lusitânia	2-0
Estoril-Olhansense	3-3
Imortal-Odivelas	0-0
Sporting B-Camacha	4-0
Mafrá-Barreirense	1-1
Marítimo B-Amora	1-1
Operário-Louletano	4-3
Seixal-Ol. Moscavide	2-2

#### Classificação

J	V	E	D	M-S	P	
Estoril	5	3	2	0	10-6	11
Lusitano VRSA	5	3	1	1	5-6	10
Pontassolense	5	3	0	2	9-5	9
Casa Pia	5	3	0	2	11-8	9
Olhansense	5	2	3	0	13-10	9
Amora	5	2	3	0	5-3	9
Operário	5	2	2	1	10-8	8
O. Moscavide	5	2	2	1	7-6	8
Odivelas	5	1	4	0	7-5	7
Louletano	5	2	1	2	11-10	7
Oriental	5	2	1	2	4-4	7
Sporting B	5	1	2	2	10-8	5
Imortal	5	1	2	2	8-10	5
Barreirense	5	1	2	2	4-7	5
Camacha	5	1	1	3	4-8	4
Mafrá	5	1	1	3	8-11	4
Marítimo B	5	0	4	1	3-4	4
Seixal	5	1	1	3	5-6	4
Lusitânia	5	1	1	3	4-10	4
U. Micaelense	5	0	3	2	4-7	3

#### Próxima jornada

U. Micaelense-Seixal
Casa Pia-Oriental
Lusitânia-Lusitano VRSA
Olhansense-Pontassolense
Odivelas-Estrela
Camacha-Imortal
Barreirense-Sporting B
Amora-Mafrá
Louletano-Marítimo B
Ol. Moscavide-Operário

### TOTOBOLA

Concurso dos Órgãos de Informação n.º 40/2002, relativo a 06 de Outubro de 2002. Prognóstico "Defesa de Espinho", Redacção Desportiva:

1. Sporting-Moreirense	1
2. Belenenses-Braga	1
3. Gil Vicente-P. Ferreira	X
4. Guimarães-Santa Clara	1
5. Marítimo-Académica	1
6. Beira Mar-FC Porto	2
7. Benfica-Setúbal	1
8. U. Leiria-Nacional	X
9. Salgueiros-U. Madeira	1
10. Farense-E. Amadora	X
11. Chaves-U. Lamas	1
12. Alverca-Felgueiras	1
13. Aves-Portimonense	2
14. Sp. Covilhã-Penafiel	2

## SPORTING CLUBE DE ESPINHO

### Assembleia Geral Extraordinária

#### Convocatória

Nos termos do Artigo 87.º dos Estatutos do Sporting Clube de Espinho, convoco uma Assembleia Geral Extraordinária, a realizar no dia 07 de Outubro de 2002, pelas 21 horas, no Salão Nobre da sede do Clube (Salão José Almeida – Jó), com a seguinte ORDEM DE TRABALHOS:

#### • Análise do Plano de Desenvolvimento do Sporting Clube de Espinho.

De acordo com os Estatutos só poderão participar na Assembleia Geral, o associados com as cotas em dia.

Se à hora marcada para o início da sessão não estiver o número de sócios estabelecido pelo Estatutos, a Assembleia Geral funcionará uma hora depois com os sócios presentes.

Espinho, 30 de Setembro de 2002

O Presidente da Assembleia Geral,

a) Napoleão Soares Pereira Guerra

### II Divisão B - Zona Norte

#### Resultados

Freamunde-Sp. Espinho	0-5
Lousada-Fafe	5-0
Esposende-Sp. Braga B	0-6
Canelas Gaia-Ermesinde	0-2
Paredes-Infesta	2-1
Vianense-FC Porto B	0-3
Pedras Rubras-Gondomar	4-2
Infesta	5-3
Leixões	4-2
D. Sandinenses	5-2
Vizela	5-2
Canelas Gaia	5-2

#### Classificação

J	V	E	D	M-S	P	
Lousada	5	5	0	0	13-15	15
FC Porto B	5	4	1	0	11-2	13
Paredes	5	3	1	1	6-5	10
Sp. Braga B	5	3	0	2	12-3	9
Infesta	5	3	0	2	8-7	9
Leixões	4	2	2	0	4-1	8
D. Sandinenses	5	2	2	1	7-5	8
Vizela	5	2	2	1	7-4	8
Canelas Gaia	5	2	1	2	6-7	7
Sp. Espinho	5	2	1	2	7-3	7
Freamunde	5	2	1	2	7-12	7
Pedras Rubras	5	2	1	2	9-8	7
Vila Real	4	2	0	2	6-7	6
Fafe	5	1	2	2	4-10	5
Vianense	5	1	1	3	5-8	4
Gondomar	5	1	1	3	8-11	4
Ermesinde	5	1	1	3	4-9	4
C. Taipas	5	1	0	4	3-9	3
Vilanovense	5	0	2	3	7-13	2
Esposende	5	0	1	4	2-12	1

#### Próxima jornada

Sp. Espinho-Vila Real
Fafe-Freamunde
Sp. Braga B-Lousada
Ermesinde-Esposende
Infesta-Canelas Gaia
FC Porto B-Paredes
Gondomar-Vianense
D. Sandinenses-Pedras Rubras
Leixões-Vizela
C. Taipas-Vilanovense

Instalações

APAM  
renova-se

Enquanto espera "ansiosamente" por uma solução para as suas novas instalações, cora vista a corresponder capazmente à procura dos sócios; a secção de cardio-fitness da APAM registou neste início de ano lectivo consideráveis melhoramentos a nível das instalações e do seu equipamento.

Com nova decoração, tomando por base a luz, as cores claras das madeiras, o aço e o vidro, a abertura de espaços e o reposicionamento de todo o equipamento, "o ginásio da Rua 16 consegue agora parecer ainda maior"...

Mas se o investimento na renovação da decoração e serviços de recepção foi "importante e bem notório", no que respeita ao equipamento de treino "não o foi menos", dado que com a introdução de mais dois tapetes eléctricos e uma bicicleta a APAM passou a dispor, "para além do já invejável parque de equipamento de reforço muscular", de um total de dez máquinas de cardio, o que lhe permite melhor responder ao tradicional acréscimo de procura dos fins de tarde, altura em que existe maior disponibilidade para o exercício.

Embora não tão profundamente, também as instalações da Avenida 24 foram alvo de "notáveis melhoramentos", com vista "a manter os habituais níveis de serviço, higiene e conforto a que os sócios da APAM estão habituados."

"Estão pois reunidas as condições para que esta associação", que é já de utilidade pública, "cumpra cada vez melhor a missão a que sempre devotou com afinco e paixão - servir a comunidade."

Entrega de prémios no Grupo Columbófilo de Anta

## "Temos os melhores concorrentes da zona"

*A campanha de 2002 do Grupo Columbófilo de Anta decorreu da melhor forma e o seu balanço só pode ser positivo, até porque "temos os melhores concorrentes da zona". No jantar de encerramento foi consagrado o campeão Manuel Oliveira e o representante da Junta de Freguesia de Anta reiterou a vontade da autarquia continuar a apoiar a colectividade.*

Sandra Soares

O campeão, Manuel Oliveira, é de Grijó mas já concorre em Anta há três anos, pois "é uma sociedade de grande respeito, com homens de grande qualidade e onde me sinto bem. Este ano venci grandes adversários e quero dar-lhes os parabéns pois foram columbófilos autênticos nesta luta pelo primeiro lugar".

Vencer não é uma novidade para este campeão, que já o conseguiu por onze vezes, em diversas colectividades, mas o segredo do seu sucesso é simples, "muito amor aos pombos, muita dedicação e muito trabalho".

Manuel Oliveira garante que "há uma competição muito cerrada, com grandes columbófilos e colónias de pombos, pelo que se não estivermos bem preparados, se não trabalharmos com os pombos e não lhe dermos carinho não se consegue nada".

Joaquim 'Carvalho' Couto é também um apaixonado pelos pombos, além de sócio número 1 do Grupo Columbófilo de Anta e o seu presidente há vários anos, mas com 80 anos de idade considera que está na hora de dar lugar aos mais novos.

O presidente quer continuar a concorrer e a participar, mas não pretende fazer parte de qualquer lista nas eleições que decorrem em breve, até porque embora seja "um orgulho presidir ao grupo, estou cansado e quero ser livre para aparecer quando quiser, pois ser presidente implica responsabilidades e já lá vão 50 anos em que fiz sempre parte da



Direcção".

E justifica: "trabalhei muito para encontrar gente competente, mas agora a Direcção tem elementos que formam o corpo do grupo".

Quanto ao nível da competição, o responsável garante que "temos os melhores concorrentes da zona, vêm muitos sócios de fora para competir em Anta, pois a competição é forte e temos sempre bons resultados, até mesmo a nível distrital. Além disso, a rapaziada é boa e gosta de conviver na sede".

Apesar da campanha ter decorrido dentro da normalidade, com a participação de 36 columbófilos, o tesoureiro da colectividade, António Faria, lembra que "em relação aos apoios das entidades oficiais, só

a Junta é que dá alguma coisa. Para fazermos face às despesas temos a ajuda de algumas empresas e sócios e vamos conseguindo resolver os problemas, embora não seja fácil, pois o dinheiro que o grupo distribui é praticamente da inscrição de pombos".

O responsável refere ainda que "ter uma sede própria é importante, mas ao fim de dez anos, começa a implicar muitas despesas manter aquilo de cara lavada".

Assim, foi com satisfação que sócios e Direcção ouviram as palavras do representante da Junta de Freguesia de Anta, António Soares, que reiterou a intenção da autarquia continuar a ajudar a suprir as carências sentidas pelo grupo.

Depois de ter colaborado

na pintura do interior da sede, ficou prometido que a ajuda se irá estender à parte exterior e que a Junta pretende continuar a contribuir dentro das suas possibilidades, pois "sabemos como é importante a existência destes grupos".

Na campanha de 2002 do Grupo Columbófilo de Anta os primeiros dez da classificação geral foram: Manuel Oliveira; António Santos; Américo Pinto; Aurélio Carvalho; António Correia; António Faria; Vasco Belinha; Joaquim Cruz; Custódio Sá; António Couto.

Na 'Velocidade' venceu António Santos, enquanto que em 'Meio Fundo' e 'Fundo' foi Américo Pinto quem arrebatou o primeiro lugar, o 'Pombo do Ano' pertence ao campeão, Manuel Oliveira.

## Edifício MARÉS VIVAS

### MV

... onde as marés acabam e ESPINHO começa!

A preços sensacionais

**T3+1    T3    T2+2    T2**

- ✓ Todas as fracções com vista mar.
- ✓ Cozinha (em faia) / copã / Lavandaria / (22 m<sup>2</sup>).
- ✓ Suite (18 m<sup>2</sup>); Quartos amplos; Espectacular salão.
- ✓ Roupeiros em todos os quartos (c/ muitas arrumação).
- ✓ Carpintaria em carvalho e panga-panga.
- ✓ Lareira ou recuperador de calor.
- ✓ Rede para aquecimento e aspiração central.
- ✓ Caixilharia termolacada e dupla.
- ✓ Acesso à rede de Gás natural e TV Cabo.

Promoção e Venda: **Apardomar p.l. Lda.**  
Grupo Rádio Popular

Stand de Vendas  
Rua das Marés / S V Ferrer

**MV**

Contactos: 96 632 91 23  
96 905 66 44

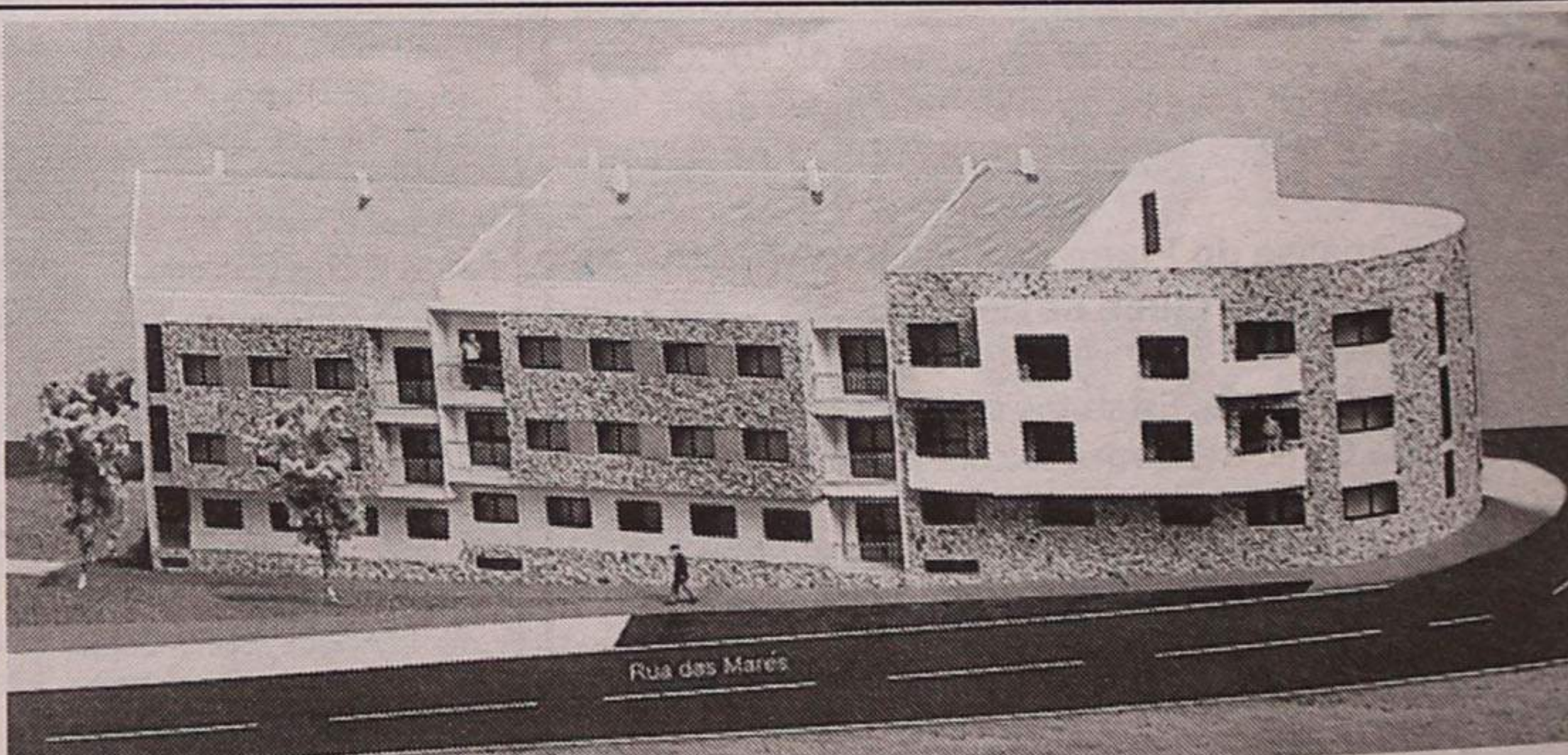

Hotel Solverde

Praia das Marés

Espinho

## Futebol dos 'tigres'

## Juvenis batem Sanjoanense

A equipa de juvenis de futebol do Sporting Clube de Espinho alcançou mais uma vitória no Campeonato Distrital, batendo a Sanjoanense, em S. João da Madeira, por 3-1.

Também os iniciados tiveram uma boa prestação e bateram, em casa, a equipa do Paços de Brandão, por 3-0. Só os juniores é que não alcançaram os três pontos, uma vez que foram a Paços de Brandão perder com a turma local por 4-3.

Entretanto, os infantis A dos 'tigres' acabaram por vencer o Troféu Semedo, organizado pelo Válega. Os pequenos futebolistas espinhenses bateram a Ovarense, na final, por 1-0.

Por sua vez, os infantis B, bateram o Feirense, em Santa Maria da Feira, por 3-1, enquanto os juvenis B, em Nogueira da Regedoura, empataram (0-0) com o Relâmpago.

Manuel Proença

## Ténis na Maia

## Leonardo Tavares derrotado

O espinhense Leonardo Tavares, em dupla com Tiago Godinho, chegou até aos quartos-de-final do Maia Open.

Os juniores Tavares e Godinho foram derrotados pelos argentinos e primeiros cabeças-de-série, Sebastien Prieto e Sergio Roitman, por 6-2 e 6-3, em 70 minutos.

O encontro dava acesso às meias-finais do Maia Open - 'challenger' de 25 mil dólares.

## Andebol

## Sp. Espinho apresenta-se com vitória

A equipa sénior de andebol do Sporting Clube de Espinho, sob o comando de Alfredo Oliveira, venceu o jogo de apresentação por 25-22, que realizou na sexta-feira frente ao Académico de Leça do ex-guarda redes dos 'tigres', Botelho.

Os espinhenses, ao intervalo, estavam a perder com a equipa de Leça por 14-17.

O técnico espinhense irá contar com os seguintes atletas:

Baltazar Gouveia, Miguel

Alcoforado, Dário Fernandes e Tiago Pais (ex-Oleiros), como guarda-redes; Alberto Ferreira (central), Fernando Santos (pivô), Henrique Silva (lateral-direito), José Queirós (lateral-esquerdo), José Soares (ponta-esquerda), José Pinto (ponta-esquerda), José Neves (pivô), Miguel Jesus (ponta-direita), Nelson Vieira (central), Nuno Sousa (pivô), Nuno Pedrosa (ponta-direita), Pedro Santos (pivô), Victor Gil (lateral-esquerdo, ex-Oleiros) e Manuel Teixeira

(lateral-direito, ex-Módicus).

Alfredo Oliveira conta, ainda, com os técnicos-adjuntos, Luís Veiga e Manuel Proença.

A Direcção do Departamento de Andebol é liderada por Luís Miguel Santos e com a ajuda de Raúl Ferreira.

O cargo de seccionista será exercido por António Gonçalves. No Departamento Médico estarão o médico Rui Vitó e o massagista, Francisco Neves. Por fim, a parte de logística estará a cargo de António Pinho.

Entretanto, na sexta-feira, pelas 22 horas, o Sporting de Espinho irá realizar um outro encontro de preparação com o Académico de Leça, no pavilhão de Leça. Este encontro antecede o primeiro jogo do Campeonato que irá disputar-se no dia 11, às 22 horas, no pavilhão do Sporting Clube de Espinho.

## Voleibol

## S. Mamede vence torneio dos 'tigres'

A equipa da Associação Académica de S. Mamede, da Divisão A2 de voleibol, foi a vencedora do Torneio de Seniores B, organizado pelo Sporting de Espinho. A turma de S. Mamede Infesta bateu o CAIC por 3-2 e o Sporting de Espinho B, na final, por 3-0. Os 'tigres' venceram, no primeiro

jogo o Ala Nun'Alvares de Gondomar, por 3-0.

Na atribuição dos terceiro e quarto lugares, a turma de Gondomar venceu o Caic por 3-1.

Entretanto, já estão em funcionamento as escolas de minivolei do Sporting de Espinho no pavilhão Joaquim

Moreira da Costa Júnior. Para os minis A, nascidos até 1992, os treinos são aos sábados, das 9.30 horas até às 11 horas. Para os minis B, nascidos entre 1990 e 1992, os treinos são aos sábados entre as 11 e as 13 horas.

Manuel Proença

## Hóquei patins no sábado

## Académica-Mealhada

A participação da equipa sénior de hóquei em patins da Associação Académica de Espinho no Campeonato Nacional da II Divisão - Zona B - começa já no próximo sábado, pelas 18 horas, com a partida a disputar frente ao Mealhada.

A participação no Torneio da Marinha Grande foi a última fase da preparação e a prestação da equipa deu bons indicativos, já que os academistas obtiveram o segundo lugar da prova, apesar do treinador ter rodado todos os atletas com excepção dos guarda-redes, todos eles indisponíveis para participar no torneio. A baliza academista acabou defendida pelo júnior Tiago.

De realçar o facto de que na prova também entrou a equipa do Marinhense, adversária da turma espinhense no Campeonato e que saiu derrotada por 5-3. Na final a equipa do Nafarros, que este ano aposta fortemente na subida, conseguiu a vitória, por 9-4, relegando a turma do 'Mocho' para o segundo lugar.

Na primeira jornada do Campeonato disputam-se os seguintes jogos: Académico Feira - Sp. Tomar; Cucujães - Sanjoanense; Alcobacense - Carvalhos; Marinhense - Juv. Ouriense; AA Espinho - Mealhada.

O Campeonato Distrital de infantis A começou este fim-de-semana com um resultado menos bom para os espinhenses que perderam em casa, por três bolas sem resposta, frente aos vizinhos do Carvalhos. Já na pre-competição de infantis B, foram os academistas mais jovens que levaram a melhor, vencendo o Carvalhos por 6-1.

Os iniciados realizavam o seu primeiro jogo à hora de fecho desta edição, também frente ao Carvalhos, e no próximo sábado vão a casa do Gulpilhares, onde jogam pelas 10 horas. A equipa de Gaia recebe ainda os infantis A pelas 11 horas e os infantis B uma hora depois.

No domingo realizam-se três jogos no Pavilhão Arquitecto Jerónimo Reis, os iniciados recebem a equipa do Lavra pelas 10 horas, os infantis A pelas 11 e os infantis B pelas 12 horas.

Sandra Soares

## Mundial de voleibol

## Espinhenses no 'tango'

O voleibolista espinhense (ex-Sporting de Espinho) que esta temporada irá vestir as cores do Vitória de Guimarães é um dos mais jovens jogadores que irão estar presentes no Campeonato do Mundo da Argentina.

Nuno Pinheiro irá completar 18 anos no dia 31 de Dezembro e é o 5.º mais jovem atleta, tendo à sua frente, apenas, os austríacos Travis Moran, Zane Christensen, Andrew Grant e Simon Phillips, todos eles nascidos em 1985.

Por outro lado, Hugo Ribeiro é considerado um dos mais baixos. O libero do Sporting de Espinho tem 1,82 metros, sendo o mais baixo de todos o italiano Ferdinando De Giorgi com 1,78 metros.

Manuel Proença

QUERES JOGAR ANDEBOL  
ESTÁS INTERESSADO EM PRATICAR DESPORTO?

SPORTING  
CLUBE ESPINHO  
SECÇÃO DE ANDEBOL  
DEPARTAMENTO DE FORMAÇÃO  
INFORMAÇÕES PELOS TELEFOS:  
93 480 0508 OU 96 500 3887

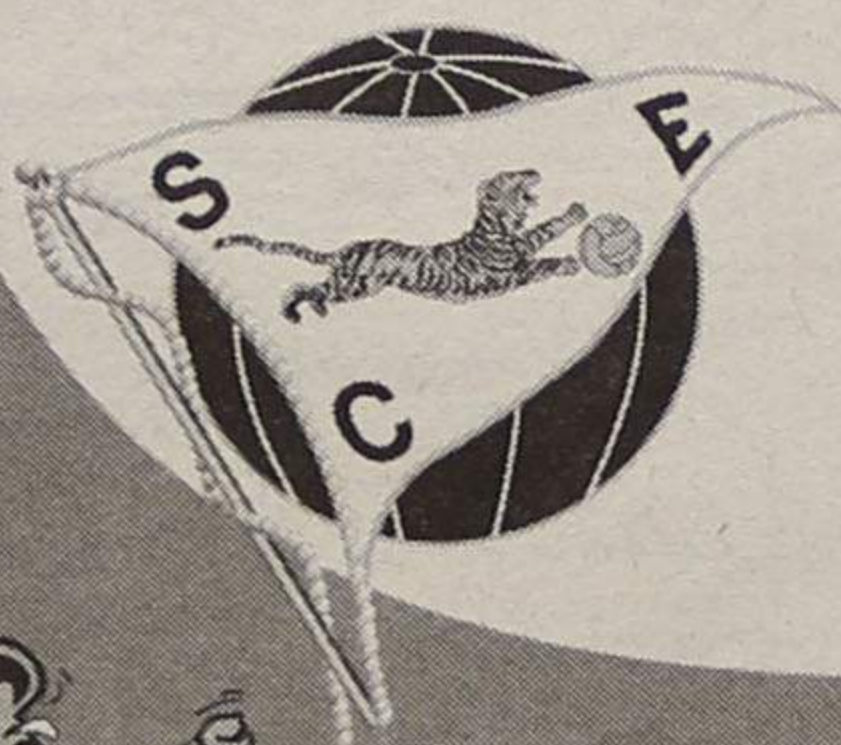

SE TENS MAIS DE 5 ANOS  
APARECE AOS SÁBADOS  
PELAS 10.00 HORAS  
NA ESCOLA B. 2/3 SÁ COUTO  
PARA CONHECERES  
OS TEUS COLEGAS  
E PERTENCERES  
AO MAIOR CLUBE  
DA TUA CIDADE.

DE  
vende-se no  
Quiosque  
CP  
(Estação)

ANASTRA  
RESTAURANTE

AGORA TAMBÉM  
A SEU DISPÔR  
COM SALA  
DE PETISCOS  
E SNACK-BAR

Aberto também aos lanches

Rua 16, n.º 42  
ESPINHO  
Telef. 22 734 03 47

ABRE BREVEMENTE



Pratique FUTEBOL e divirta-se...

2 Campos em relva sintética,  
balneários e bar de apoio.

Zona Industrial de RIO MEÃO

Para informações ou inscrições ligue:  
91 966 97 78 / 91 944 32 85

# No Hotel Solverde Direcção Regional do Bes em convívio

À Direcção  
Regional  
de Espinho  
do Banco Espírito  
Santo (BES),  
reuniu,  
na sexta-feira,  
num jantar  
de confraternização,  
no Hotel Solverde,  
na Praia da Granja.

Manuel Proença (texto)  
Vítor Lancha (foto)

A iniciativa contou com a presença do Director Regional, Carlos Macedo, dos gerentes dos treze balcões que compõem aquela Direcção e de grande parte dos seus funcionários, totalizando cerca de nove dezenas de pessoas.

Não faltaram as sardinhas e os grelhados – um convívio simples e simbólico.

Para o Director Regional, Carlos Macedo, esta pequena reunião (convívio) serviu, também, "para exprimir um voto de confiança a todos, e para desejar os melhores sucessos pessoais e profissionais" de cada um

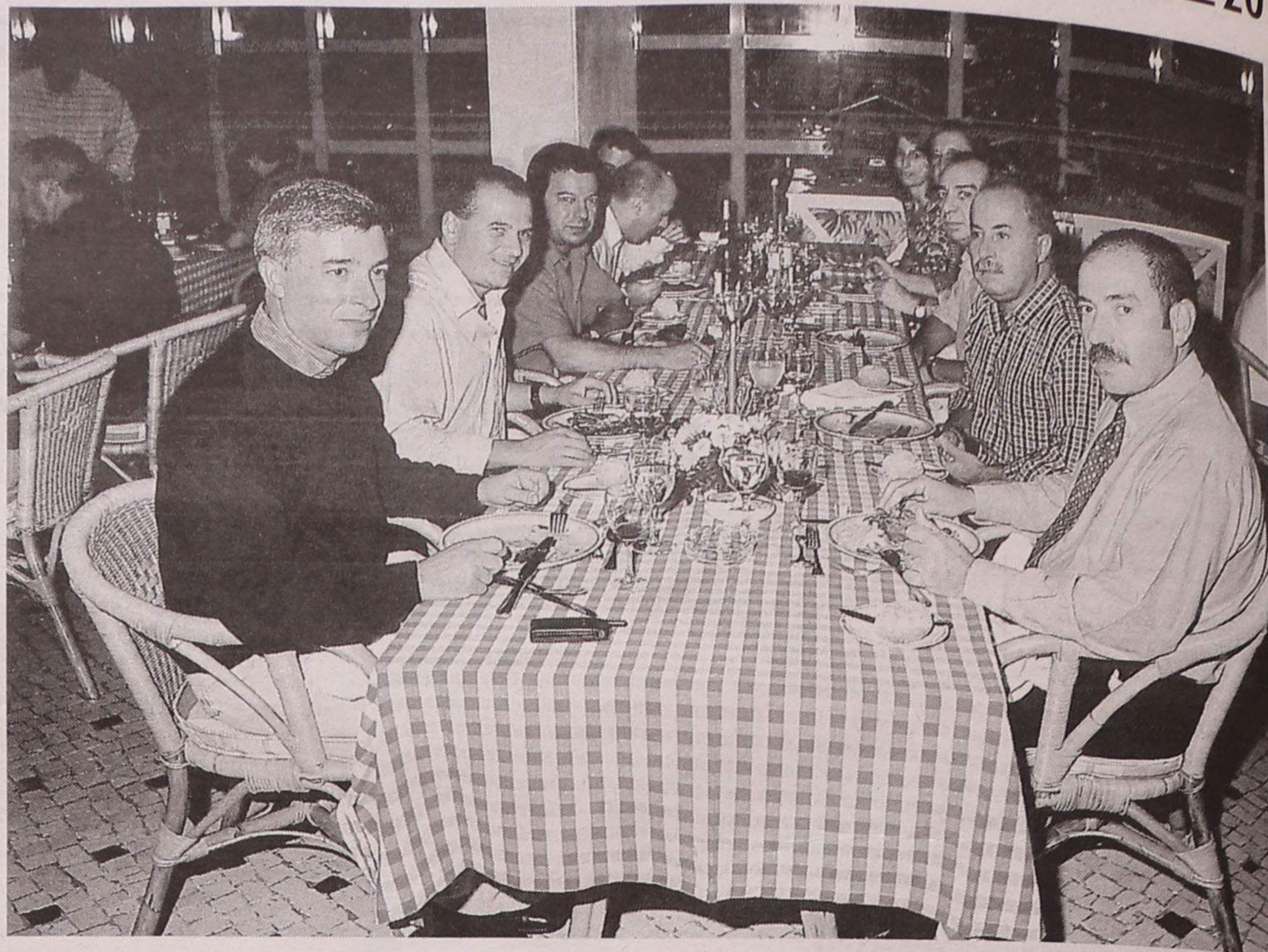

dos colaboradores daquela Direcção.

Carlos Macedo sublinhou e agradeceu "a todos os colaboradores o contributo, empenho e dedicação nos nove meses de trabalho em conjunto", lembrando que "os três meses que temos

pela frente têm dois grandes desafios:

"Recuperar ou melhorar significativamente as eficácias dos respectivos balcões" e o "atendimento mais valor, que tem como grande objectivo melhorar os níveis de qualidade e contribuir-

mos activamente para que o Banco Espírito Santo seja o melhor em atendimento".

Por fim, Carlos Macedo recordou que, "apesar da actual conjuntura económica ser desfavorável, das adversidades do dia-a-dia em matéria de pessoal, o vosso pro-

fissionalismo tem sido evidente e está traduzido em bons resultados comerciais".

O convívio foi pela noite dentro, com muita festa, revelando em alguns, qualidades natas para a música, uma vez que, até karaoke, se cantou.

A LIDERANÇA IMOBILIÁRIA

GRUPO  
**RÉPLICA**  
SOC. DE MEDIAÇÃO IMOBILIÁRIA, LDA  
AM1151

## ESPINHO "CIDADE À BEIRA MAR"

- ♦ T1 - Recuado c/ terraços a poente. Ang.: 204555A
- ♦ T2 - Vai ter o mar como vizinho. Ang.: 176910A
- ♦ T3 - No Centro, onde tudo acontece. Ang.: 204574A
- ♦ T3 DÚPLEX - Viver em Espinho não tem que ser um Luxo. Ang.: 168392A

♦ Estamos à sua espera para satisfazer as suas dúvidas, e assim ajudá-lo a tornar realidade o sonho de poder ser proprietário de uma CASA... A SUA CASA!!!!

Telem.: 969.005.444 E-mail: espinho@replica.pt  
Telef.: 227.313.263 www.replica.pt

## Centro de Espinho VENDO

T4 - 1.º andar, c/ marquise fechada 15 m2 aprox., garagem fechada.

T3 - 3.º andar, c/ 150 m2 aprox., aquec. central completo, lugar garagem e arrumos na cave.

T3 - R/C 150 m2 aprox., aquec. central, marquise fechada, garagem fechada p/ 2 carros, logradouro c/ 60 m2, independente, 12 m2 arrumos no sótão.

Contacto: 91 959 12 94

## ANDARES T1, T4 e T4 DUPLEX



## T2, T3 DUAS LOJAS

PAREDES DUPLAS C/ ISOLAMENTO  
TV CABO  
PRÉ-AQUECIMENTO  
JANELAS DUPLAS  
PORTA DE SEGURANÇA BLINDADA  
TODOS OS ANDARES C/ SUITE  
SALA DE CONDOMÍNIO C/ 60 m2  
E TERRAÇO C/ 170 m2  
LUGAR DE GARAGEM  
ARRUMOS

Rua Principal  
Lugar de Espinho  
S. Félix da Marinha  
V. N. GAIA

PARA VISITA CONSULTE  
O NOSSO SERVIÇO DE VENDAS NO LOCAL  
DE SEGUNDA A SEXTA, DAS 14 ÀS 17H30,  
SÁBADO, DAS 9H30 ÀS 17H30  
OU PELO TELEFONE 227 322 137



## TER O ATLÂNTICO POR HORIZONTE

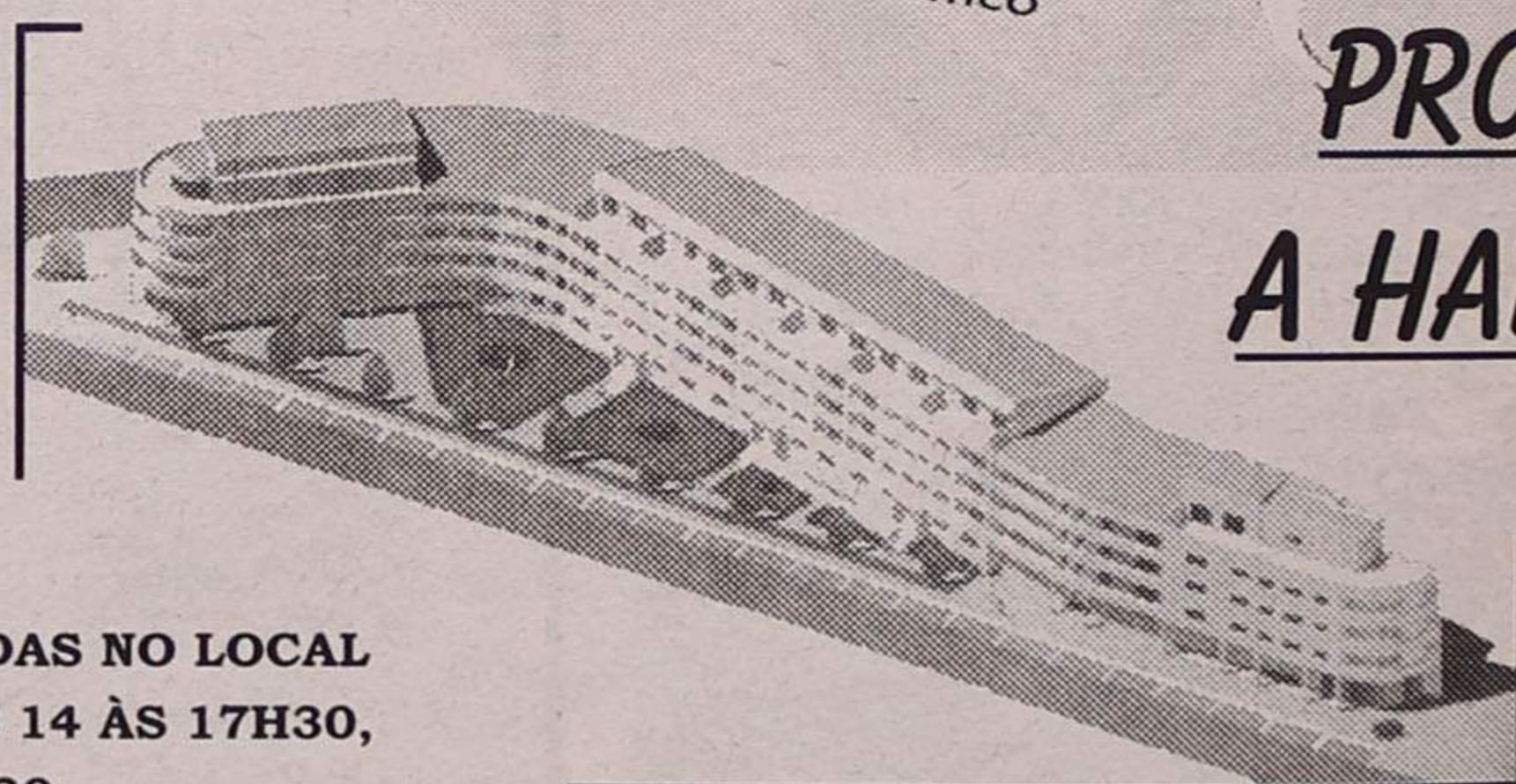

**PRONTOS  
A HABITAR**

**POR TUDO ISTO,  
VALE A PENA VISITAR-NOS!  
CONSTRUÍMOS A PENSAR EM SI!**

# † Alberto Alves de Almeida

### Agradecimento

Sua família vem, por este meio, agradecer a todas as pessoas que tomaram parte no funeral do seu ente querido, ou que de outra forma manifestaram o seu pesar.

Agradecem também a todos quantos participaram na missa do 7.º dia.

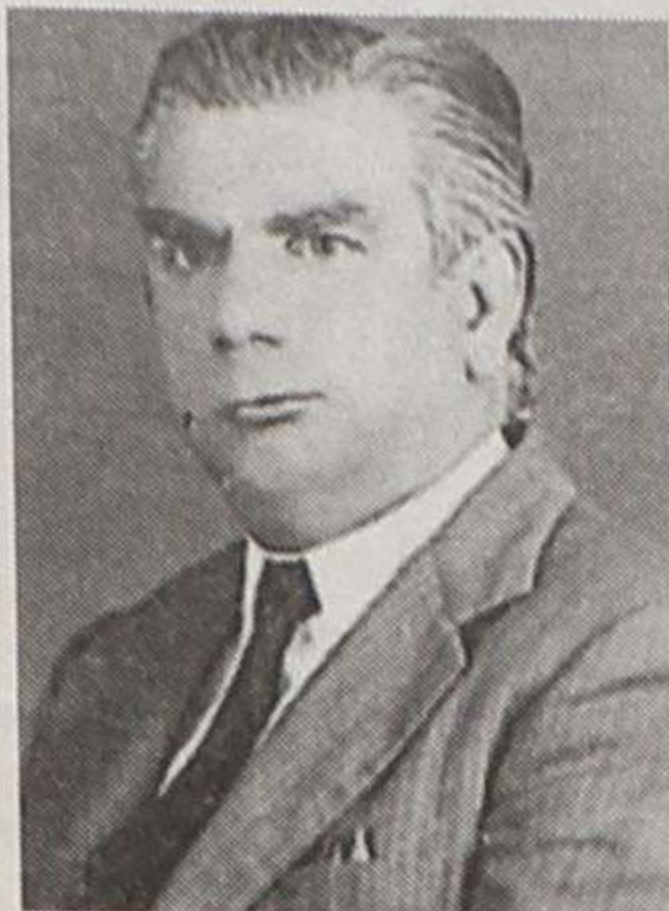

Esposa: Alice Pereira Cardoso

Filha: Maria da Conceição Ferreira de Almeida

AGÊNCIA FUNERÁRIA HENRIQUES & M. OTÍLIA, LDA. - Telef. 256 75 27 74

# Armando José Oliveira Monteiro

### † Missa do 3.º Aniversário 7 -10-2002

Sua esposa, filhos e restante família vêm, por este meio, comunicar que será celebrada missa por sua alma, dia 5, sábado, às 19 horas, na Igreja Paroquial de Anta. Desde já agradecem a quem participar na Santa Missa.



# SILVALDE † Raul Pereira (Ex-Fiscal do Bairro)

### Missa do 2.º Aniversário

Seus filhos Laura e Armando vêm, por este meio, comunicar que será celebrada missa, por alma do seu ente querido, dia 10, quinta-feira, às 19 horas, na Capela de N.ª S.ª do Mar (Bairro Piscatório). Desde já agradecem a quem comparecer.



# † Manuel Joaquim Ribeiro (Manuel Dentista)

### 40.º Aniversário do seu Falecimento

Seu filho Rogério Ribeiro (Odontologista) vem, por este meio, participar que no próximo dia 5 de Outubro, sábado, às 19 horas, manda celebrar missa por sua alma, na Igreja Matriz de Espinho. Reconhecidamente agradece, Espinho, 03 de Outubro de 2002



# Balsamina Pereira da Rocha

### † Missa do 30.º Dia

Seu marido, filhos, nora, genros e netos vêm, por este meio, participar que será celebrada missa por sua alma, dia 6, domingo, às 11 horas, na Igreja Paroquial de Anta. Desde já agradecem a quem comparecer.



PARAMOS - ESPINHO

# † D. Glória Silva Martins

### Missa do 9.º Aniversário

A família vem, por este meio, comunicar que será celebrada missa por alma da saudosa extinta, dia 6, domingo, às 10 horas, na Igreja Paroquial de Paramos.

Agradece, desde já, a todos quantos comparecerem.

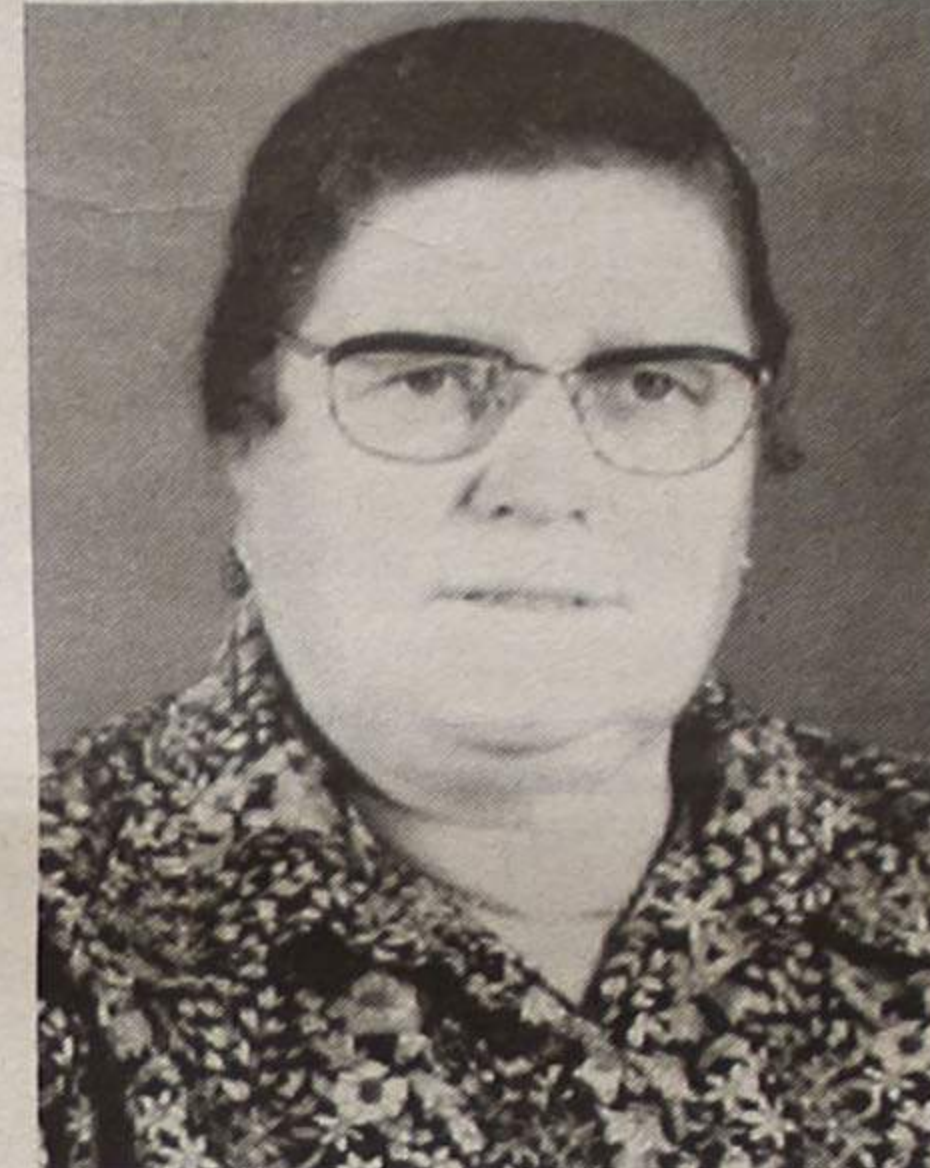

Paramos, 03 de Outubro de 2002

A FAMÍLIA

# † Paulo Manuel Oliveira Arruda

### Missa do 2.º Aniversário

Sua família vem, por este meio, comunicar que será celebrada missa por alma do saudoso extinto, dia 6, domingo, às 19 horas, na Igreja Matriz de Espinho.

Desde já agradece a todos quantos participarem.

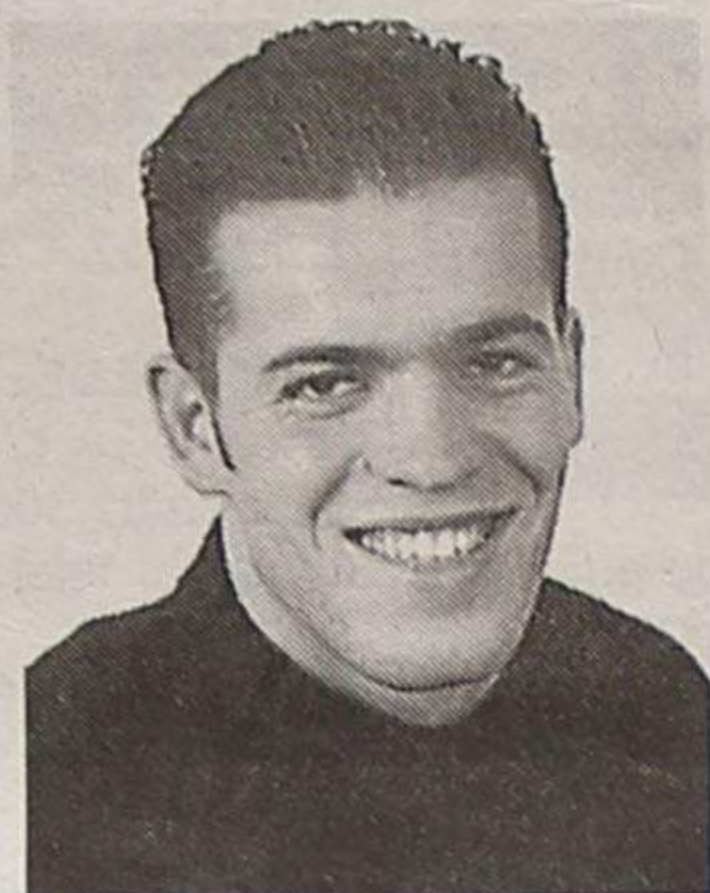

# ANTA † Maria da Conceição Moreira França

### Agradecimento e Missa do 7.º Dia

Seus filhos, noras, genro, netos e restante família vêm, por este meio, agradecer a todas as pessoas que participaram no funeral do seu ente querido e comunicam que a missa do 7.º dia, por sua alma, será celebrada domingo, dia 6-10-2002, pelas 11 horas, na Igreja Paroquial de Anta. Desde já agradecem a quantos possam participar nesta celebração.

Anta, 3 de Outubro de 2002

Filhos: Manuel António Moreira Ribeiro  
Augusto Moreira Ribeiro  
Carlos Moreira Ribeiro  
Maria de Fátima Moreira Ribeiro Félix  
noras, genro e netos



AGÊNCIA FUNERÁRIA DE MARIA DE LOURDES - Anta - Espinho - Tels.: 22 734 06 09 - 22 734 88 55

## FARMÁCIAS DE SERVIÇO

- Sexta (04) - HIGIENE ..... Rua 19, n.º 293 - Tel. 227340320;
- Sábado (05) - GRANDE FARMÁCIA ..... Rua 8, n.º 1025 - Tel. 227340092;
- Domingo (06) - CONCEIÇÃO ..... R. S. Tiago, n.º 709 - Silvalde - Tel. 227311482;
- Segunda (07) - TEIXEIRA ..... Ctr. Com. Solverde/1 - Avenida 8 - Tel. 227340352;
- Terça (08) - SANTOS ..... Rua 19, n.º 263 - Tel. 227340331;
- Quarta (09) - PAIVA ..... Rua 19, n.º 319 - Tel. 227340250;
- Quinta (10) - HIGIENE ..... Rua 19, n.º 293 - Tel. 227340320.

## «Defesa de Espinho» - 3679 - 2002-10-03 TRIBUNAL JUDICIAL DE ESPINHO 1.º JUÍZO

### Anúncio

(1.ª publicação)

Processo: 387/95.5TBESP-A

Execução Sumária

Exequente: J. TAVARES & IRMÃO, LDA.

Executado: JOÃO MANUEL AREGA RONCERO GUIOMAR, casado, domicílio: RUA DO CABRITO, LOTE 4, 2.º, ROSSIO AO SUL DO TEJO, 2200 ABRANTES.

Correm éditos de 20 dias para citação dos credores desconhecidos que gozem de garantia real sobre os bens penhorados ao(s) executados(s) abaixo indicados, para reclamarem o pagamento dos respectivos créditos pelo produto de tais bens, no prazo de 15 dias, findo o dos éditos, que se começará a contar da data da afixação do presente edital.

**Bens penhorados:** estabelecimento comercial pertencente ao executado, Salão de Cabeleireiro, sito Largo Padre Catarino, n.º 3, r/c, Rossio Sul Tejo, Abrantes.

Espinho, 25-09-2002

N/ Referência: 142414

O Juiz de Direito,  
a) Armando da Rocha Azevedo

O Oficial de Justiça,  
a) Jorge Oliveira

Solicita-se que na resposta seja indicada a referência deste documento.

# † Alberto Ribeiro (Antigo Atleta do S.C. de Espinho e da A.A. de Espinho)

### 2.º Aniversário do Falecimento

A família vem, por este meio, comunicar às pessoas de sua relação e amizade que será celebrada missa, por alma do seu ente querido na próxima quinta-feira, dia 10, pelas 19 horas, na Igreja Matriz de Espinho. Desde já agradece a quem comparecer.

Espinho, 03 de Outubro de 2002

Maria Alice Moreira Bessa - esposa  
José Alberto Bessa Ribeiro - filho  
Eng.º Óscar Manuel Bessa Ribeiro - filho  
Fernanda Margarida Bessa Ribeiro - filha  
Armando Ribeiro - irmão

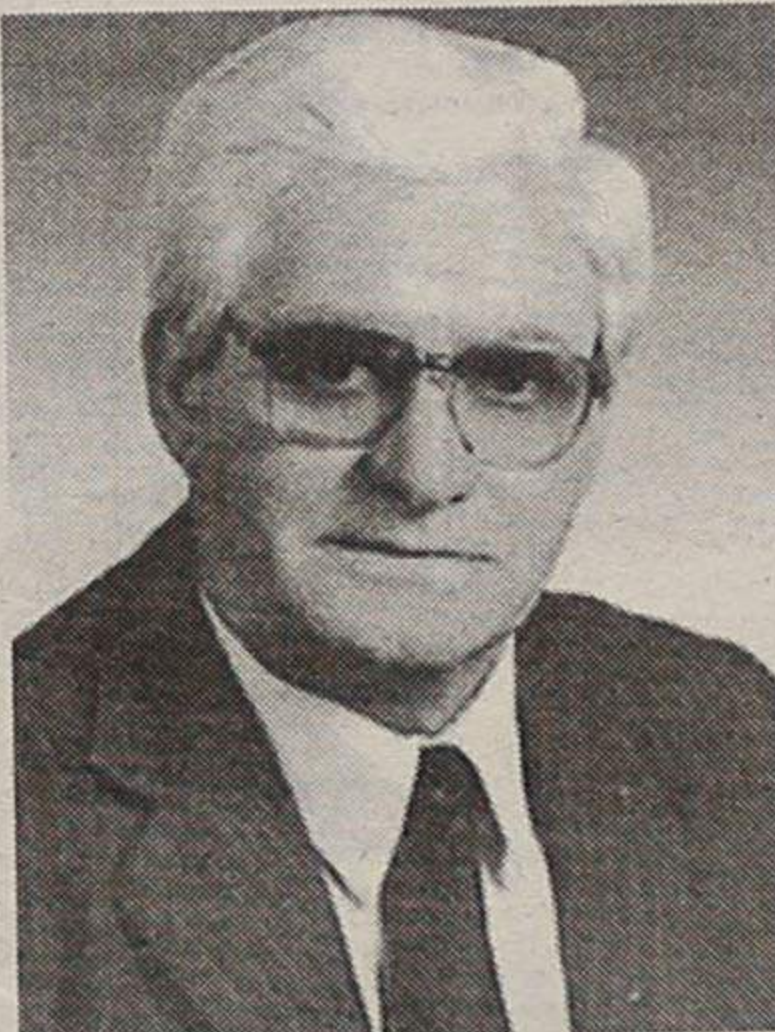

FUN. N.ª SR.ª D'AJUDA, Lda. - Sancebas e Luís Alves - Rua 20, n.º 887 - Espinho - Telef. 22 734 51 29

# † Alberto Pereira Leite

### Agradecimento e Missa do 7.º Dia

Sua esposa, filhos, nora, genros, netos, bisneta e restante família vêm, por este meio, agradecer, muito sensibilizada e reconhecidamente, às pessoas que tomaram parte no funeral do seu ente querido ou que de outro modo se associaram à sua dor. Comunicam que a missa do 7.º dia se celebra hoje, quinta-feira, pelas 19 horas, na Igreja Matriz de Espinho. Desde já, e de igual modo, agradecem a todos quantos participarem na Santa Eucaristia.

Espinho, 03 de Outubro de 2002

Maria Rita Ferreira de Carvalho  
Maria de Fátima Santos  
Maria Teresa Caralinda  
Vera Lúcia Leite  
Soledade Maria Pombo  
Albano Leite

Maximino Leite  
Rosa Maria Oliveira Leite  
Joaquim Silvério Santos  
António José Caralinda  
António Joaquim Ribeiro Pombo

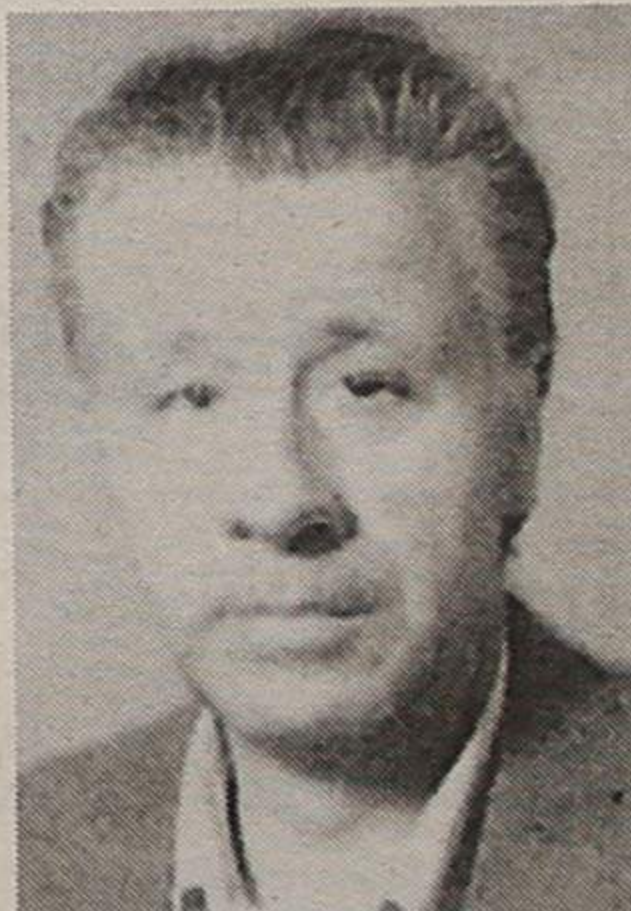

FUN. N.ª SR.ª D'AJUDA, Lda. - Sancebas e Luís Alves - Rua 20, n.º 887 - Espinho - Telef. 22 734 51 29

## Os nossos classificados

## ADVOGADOS

CERQUEIRA FERNANDES - Advogado - Av.ª 24 n.º 741 s/D 4500-201 Espinho. Tel./Fax: 22 734 31 29. Tel. 22 606 21 16 - Fax 22 606 00 85 - cerqueira.fernandes-3493p@advogados.oa.pt, 2.ª e 4.ª das 10 às 16 horas.

## ALUGUÉIS

ALUGAM-SE QUARTOS, c/ casa de banho privativa, c/ cozinha, pequeno almoço, tratamento de roupa, garagem e TV Cabo mais Sport TV. Telef: 227340002 ou 227348972.

ALUGO APARTAMENTOS T0, T1, T2 E T3. Totalmente equipados, com TV Cabo mais Sport TV, telefone, garagens, limpezas. Rua 62 n.º 156. Telefone: 22 731 08 51/2 - Fax: 22 731 08 53.

ALUGAM-SE ARMAZÉNS, junto a Espinho, 1 com 100 m<sup>2</sup> - 498,00 Euros (100.000\$00); outro com 100 m<sup>2</sup> - 598,00 Euros (120.000\$00) e outro c/ 120 m<sup>2</sup> - 548 Euros (110.000\$00). Boa localização. Contacto 919831732.

QUARTO MOBILADO c/ direito a cozinha e casa, em Espinho. Telef. 227341488 - 934167983 - 227342690 ou Rua 62, n.º 500.

ARMAZÉM EM ANTA, c/ 115 m<sup>2</sup>, na Rua do Paço Velho. Telef. 227344354. Tlm. 919252288.

ALUGA-SE ARMAZÉM (novo) p/ retém ou pequena indústria. Área cerca 600 m<sup>2</sup> + escritório, logradouro na frente e traseiras. Zona Industrial de S. Félix da Marinha - V. N. Gaia. Tlm. 914265737.

ESPINHO - CENTRO - Aluga-se Apartamento totalmente equipado a professores(as). Telef. 227343808.

ALUGO T2 mobilado, com móveis novos. A técnicos ou professores. peça declaração de emprego. Telef.: 227346088 - 963156006.

APARTAMENTO T2 mobilado. Rua 21 c/ lugar de garagem. Telef. 227651339. Tlm. 917303087.

ALUGA-SE LOJA c/ 99,60 m<sup>2</sup> + pátio c/ 53,50 m<sup>2</sup> + logradouro c/ 7,65 m<sup>2</sup>. Rua 23 (entr. a Rua 26 e a 28). Telef.: 917669114 - 227341946.

CENTRO - ESPINHO - LOJA - Rua 19, n.º 851 - 65 m<sup>2</sup> + cave c/ 100 m<sup>2</sup> + garagem c/ acesso à cave. Trata o próprio. Tlm. 938314348.

ALUGA-SE CASA em Nogueira da Regedoura. 2 quartos, 2 salas, WC, cozinha, garagem, arrumos e jardim. Tlm. 918545008. Telef. 220803805.

ALUGA-SE APARTAMENTO, totalmente mobilado. Tipo T2, como novo, em Espinho. Tlm. 919152140.

ALUGA-SE LOJA - Rua 15 (ângulo da Rua 15 c/ Rua 14). Para escritório ou comércio. Telef.: 963007574 - 918430405 - 227344833.

ESPINHO CENTRO, aluga-se QUARTO a professoras ou funcionárias, em apartamento totalmente mobilado, com serventia das partes comuns. Telef. 227443347 ou 962471957.

ALUGA-SE LUGAR DE GARAGEM, no centro de Espinho. Tlm. 912272182.

ALUGA-SE MORADIA, localizada a cinco minutos do centro da cidade de Espinho, em local sossegado, com boas acessibilidades. Contactar 227313535 ou 916180349.

ALUGA-SE APARTAMENTO T1 s/ mobília, a 5 minutos de Espinho. Tlm. 918923733 - 966441270.

ALUGA-SE APARTAMENTO T1, Rua 36, n.º 931 - 1.º Centro, c/ áreas grandes, quarto de arrumos e garagem. Telef. 227346282.

## DIVERSOS

OPORTUNIDADE de negócio independente em regime de part-time ou full-time. Contacte-me 963285408.

ESTÁ INTERESSADO em conhecer um programa nutricional, para perder, ganhar ou manter peso, ao mesmo tempo que pode comer os alimentos que goste, sem sentir fome? Contacte: 963285408.

## MÉDICOS

Dr. RICARDO ROMEIRA - Médico especialista de cardiologia. Carreira Hospitalar - C.H.A.N. e Ordem dos Médicos. Consultórios - Policlínica Espinho - Rua 33 n.º 408 - Telef: 227 342 111; S. João da Madeira - Parque América n.º 23 - Cons. n.º 44 - Telef. 256 827 864; e Esmoriz - Av.ª 29 de Março - Telef. 256 752 579. Dias úteis das 11 às 20 horas.

## MENSAGENS

A S. JUDAS TADEU - Advogado dos casos difíceis e desesperados. Reze 9 avé-marias durante 9 dias. Peça 3 desejos, um de negócios e dois impossíveis. Ao nono dia publique este aviso. Cumprir-se-á. - M.L.P.

## OFERTAS

JOVEM c/ 21 anos, 12.º ano, área do sector administrativo, c/ carta de condução, disponibilidade imediata, situação militar regularizada, pretende trabalho compatível. Contactar: 227346217 (manhãs) - 919524703.

## OPORTUNIDADE

QUER CRIAR e gerir uma actividade própria a partir de casa? Contacte 967344893.

## PASSA-SE

RESTAURANTE e CAFÉ, a trabalhar em pleno. Serve refeições económicas e lanches variados. Motivo doença. Telef.: 227442921 ou 227440302.

LOJA C/ CAVE PASSA-SE - Rua 19, abaixo da Câmara. Muito bem localizada. Aceitam-se propostas. Área 90 m<sup>2</sup> + cave de 150 m<sup>2</sup>. Contactar tlm. 914970203 - 918403765.

LOJA para qualquer ramo. Centro de Espinho. Boa renda, ótimo negócio. Condições a combinar. Tlm. 914186061.

CAFETARIA - GELATARIA, centro de Espinho. Bem equipada. Com esplanada. Ótimo negócio. Condições a combinar. Tlm. 914186061.

CAFÉ SNACK-BAR, em Espinho. Tlm. 918175388.

## PRECISA-SE

CAFETARIA admite Funcionária/o Balcão/Mesas. Telef. 227313739.

EMPREGADA DE LIMPEZA para café. Todos os dias. Telef. 227343601.

TRABALHE EM CASA, enviando circulares. Quantas mais enviar, mais ganha. Ganhe mais de 450 €/semana. Contactar: 918661137.

RESTAURANTE em Paços de Brandão, precisa de EMPREGADO/A DE MESA. Telef. 227441443. Tlm. 967391771.

FIRMA DO RAMO de venda de materiais de pavimento de madeira c/ 2 lojas em Espinho, admite sócio dinâmico. Condições a combinar. Tlm. 914186061.

## SAÚDE

CONTROLAR o peso é bom, mantê-lo também! Eu explico-lhe como fiz. Telefone 967344893.

## SERVIÇOS

ESTOFADOR - Restauro todo o tipo de sofás, cadeiras, etc. Orçamentos grátis. Telef: 22734 40 90. Rua do Passo Velho n.º 217 - Anta.

ESTÚDIOS - LABORATÓRIO VÍTOR LANCHAS - Passagem de filmes de Super 8mm para cassettes vídeo. Passamos para o nosso sistema, cassetes de vídeo que lhe enviemos do Brasil, USA, França ou qualquer outra parte do mundo. Telefone: 22 734 53 44. Telemóvel 918735306.

## TRESPASSES

PARAMOS (Estrada Nac. 109) - CAFÉ SNACK-BAR, refeições económicas. Bom local, c/ parque de estacionamento. Boas instalações. Tlm. 918702637.

## VENDAS

ESPINHO: T2 no coração da cidade, parcialmente renovado. Vistas panorâmicas, c/ fogão de sala e arrumos. NortAlgarve 227310256 \* 966391971.

GRANJA: T2 usado, em ótimo estado, 100 m<sup>2</sup> área coberta, varandas, garagem para dois carros, excelente posição solar! O IDEAL PARA COMEÇO DE VIDA! BOM PREÇO! NortAlgarve 227310257 \* 966391971.

EM SILVALDE - Rua Loureiro n.º 180 - Casa três assoalhadas c/ terraço, toda remodelada pelo valor de 82.300 Euros (16.500 c. negociáveis). Contactar telef. 227340502.

VENDE-SE VIOLONCELO 3/4 em 2.ª mão. Contactar tlm. 966775930.

TERRENO para a construção de uma moradia c/ 350 m<sup>2</sup>, perto da Rotunda do Juncal, em S. Félix da Marinha. Preço acessível. Contactar: 227343324 - 963715341.

APARTAMENTO T2, no Parque Luso. Acabamentos de luxo todo em granito + arrumos. Tlm. 965003381.

VENDO NO CENTRO DE ESPINHO, a 200 metros da praia, T1, com 75 m<sup>2</sup>, tendo quarto, sala, cozinha e quarto de banho, tudo separado. A cozinha esta toda montada. Conservação como novo, sem garagem e elevador. Preço bem baixo. Motivo morar fora do país. Ligue para 965775486, directo com a proprietária.

VENDE-SE ou ALUGA-SE LOJA c/ 160 m<sup>2</sup>, no centro de Espinho. Tlm. 917073129.

VENDE-SE T3 novo, a 2 minutos da praia. tlm. 919690655.

VENDE-SE T4 DE LUXO, em Espinho, c/ possibilidade de permuta. Tlm. 919690655.

VENDE-SE T3 DE LUXO, c/ possibilidade de permuta, no centro de Espinho. Tlm. 917073129.

VENDE-SE T2 c/ lugar de garagem, junto à Rotunda do Juncal - S. Félix da Marinha, por baixo da Padaria. Preço: 74.820,00 Euros. Inf. 227641165 ou 919955311.

APARTAMENTO T2+1 DE LUXO, c/ garagem. Centro de Espinho. Ótimo negócio. Trata o próprio. Tlm. 914186061.

Telef. 22 731 31 62 \* Fax 22 731 31 78

Av. da Liberdade - Granja  
4405-362 S. Félix da Marinha  
email: direccao@hotel@solveverde.pt  
www.solveverde.pt



HOTEL SOLVERDE

## HOTEL SOLVERDE

★★★★★

## PRECISA-SE

(M / F)

## • Bagageiro

Contacte-nos pelo telefone: 22 731 31 62, para marcação de entrevista

Ou,

Envie CV e foto para a nossa morada acima indicada.



## GRUPO SOLVERDE

HOTÉIS - Espinho - Granja - Praia da Rocha  
CASINOS - Espinho - Vilamoura - Praia da Rocha - Montegordo

DE  
vende-se na  
papellaria  
Livrália  
(Rua 23)

Tel. 22 732 44 58 • Tlm. 96 247 02 42 • 96 411 83 50

## Alugar

ESPINHO  
T3 - Esmoriz  
Café Snack-Bar - Gaia  
T3 s/ mob.  
Escritório - R. 19  
Loja C. Espinho  
T2 s/ mobília  
T2 - FOZ  
T3 - S. J. Ver - S/ mob.

## Vende-se

Lourosa, Ovar, S. Paio Oleiros, S. João Ver  
T1+1 - Edif. S. Pedro  
T2 c/ novo - Espinho  
T2 e 3 - J. Espinho  
T1 c/ terraço - C. Espinho  
T2 mob. - J. Solverde  
T4 usado - Centro Espinho  
T4 Duplex - Centro Espinho  
**Trespases**  
Lojas - Centro Espinho

## Junta de Espinho Passeio a Barcelos

O Centro de Convívio da Junta de Freguesia de Espinho vai realizar, no próximo dia 23, um passeio a Barcelos, com visita guiada e almoço em restaurante típico.

## Universidade Sênior

## Conferência de Rui Osório

Está marcada para as 15 horas do dia 10 a abertura do ano lectivo da Universidade Sênior de Espinho.

A sessão (na Associação dos Industriais do papel e Cartão, sediada na Rua 14) contará com uma conferência de Rui Osório, subordinada ao tema 'O sentido dos outros'.

## Escola Gomes de Almeida

## Assembleia de pais

Realizar-se-á, no dia 11, pelas 21 horas, uma Assembleia Geral da Associação de Pais e Encarregados de Educação da Escola Dr. Manuel Gomes de Almeida, com a seguinte ordem de trabalhos:

Apresentação e votação dos relatórios de actividades e contas do ano lectivo anterior; eleições para os corpos gerentes para o ano lectivo de 2002/2003.

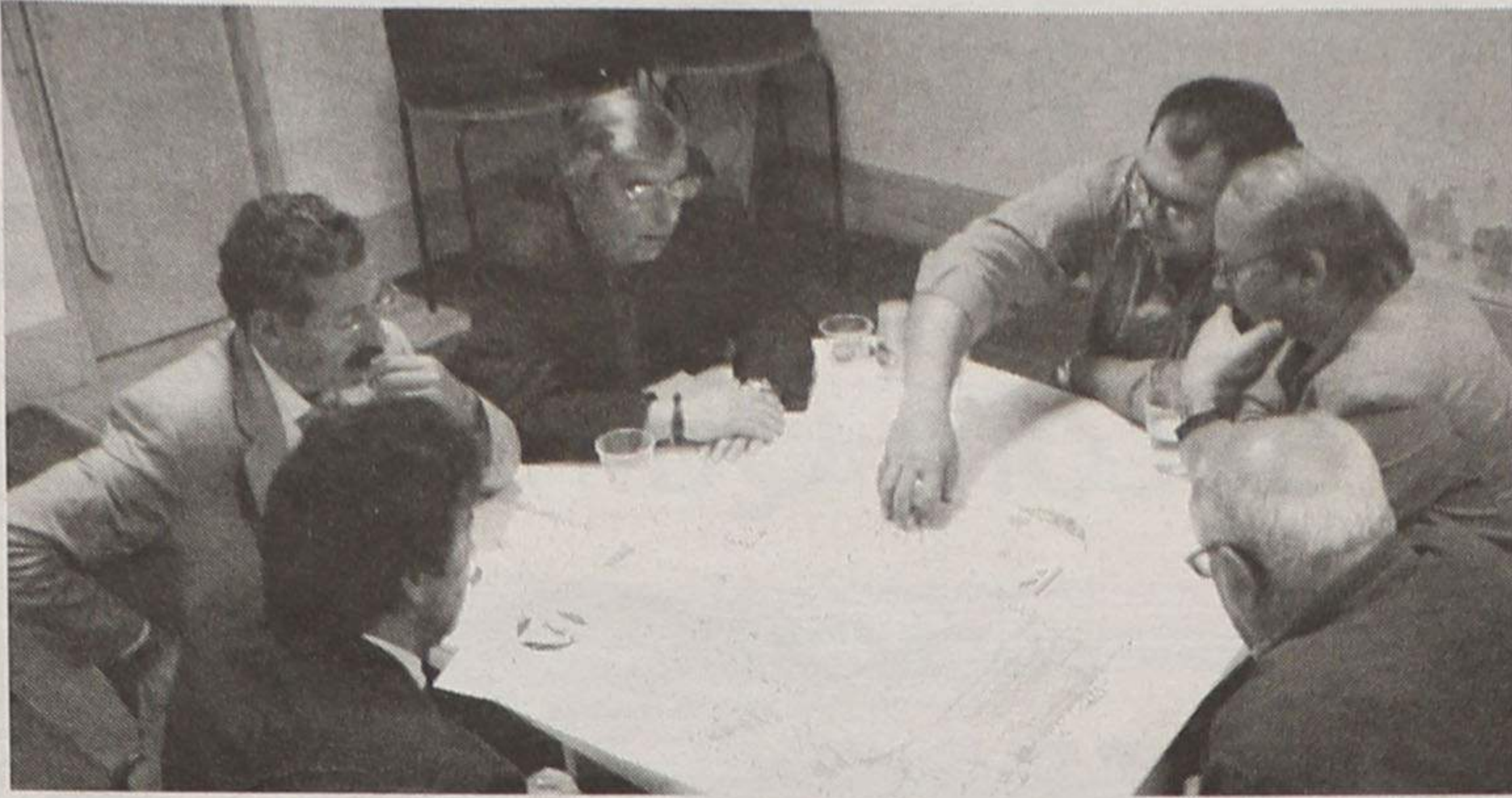

## Novo pólo desportivo Autarcas agradados com projecto do Sp. Espinho

Os presidentes das Juntas de Freguesia foram anteontem elucidados do Plano de Desenvolvimento do Sporting Clube de Espinho e, em particular, do projecto de construção de um novo complexo desportivo, junto ao parque da cidade, e a consequente desactivação da actual estrutura do campo de futebol e do pavilhão.

No fim do encontro, o presidente do Sporting de Espinho realçou-nos "a centralidade do futuro pólo desportivo", aliada a "uma estratégia de grande dinâmica potencial sócio-económico da cidade e, dado que

por lá passarão milhares de pessoas, adeptos do nosso e de outros clubes, para além dos atletas e dos seus familiares, contribuirá também para o desenvolvimento comercial de toda a zona periférica"

Os autarcas registaram com agrado o que Rodrigo dos Santos lhes havia comunicado, tendo António Catarino manifestado a sua satisfação pelo conteúdo do plano que lhe foi transmitido e pormenorizado, reconhecendo "vantagens para a freguesia de Espinho com a mudança do equipamento desportivo do clube."

Abel Gonçalves também ficou agradado com o que escutou do presidente do Sporting de Espinho, "e não é pelo facto do pólo desportivo ficar ou não em Silvalde, porque o que neste caso é importante é, por um lado, o desenvolvimento do clube e, por outro, o do desenvolvimento desportivo do concelho", observando, contudo, que "dois terços da freguesia de Silvalde fazem parte da cidade de Espinho."

Considerando que é vital a imediata concretização deste projecto, dadas "as condições do estádio e do pavilhão", classificando-os de "obsoletos", Napoleão Guerra acha que "a população de Anta irá ficar satisfeita porque se trata de um benefício de infra-estruturas do concelho" e, por isso, "faço um apelo ao executivo camarário, na sua globalidade, para que colabore rapidamente com o Sporting Clube de Espinho."

Alfredo Rocha, de Guetim, saiu mais cedo, por razões particulares, a reunião ocorrida na sede do clube, mas também denotou "satisfação e interesse" pelo que lhe foi comunicado. Por seu turno, Américo Castro, de Paramos, não pôde assistir à reunião.

Lúcio Alberto (texto)  
Vitor Lancha (foto)

De segunda a domingo

## Associação Comercial de Espinho em Cabo Verde

A Associação Comercial de Espinho promove, de 7 a 13 do corrente mês, uma visita a Cabo Verde.

A comitiva espinhense será constituída pelo presidente da Câmara, comerciantes, industriais e presidentes de Juntas de Freguesia.

Esta delegação irá "criar e fortalecer laços de cooperação sócio-comercial", estando calendarizadas audiências com o presidente e o primeiro-ministro de Cabo Verde e os autarcas das Câmaras de S. Filipe, Sal e Praia.

Lúcio Alberto

## Salão de Chá encerrado

## Concessionário obrigado a sair

As portas do Salão de Chá, no Parque João de Deus foram ontem encerradas pela Câmara Municipal de Espinho, retirando todos os objectos que ali se encontravam e que pertenciam à empresa concessionária daquele espaço.

Para o responsável pelo Lira Bar, António José, "o café foi tomado à força, por mandado do senhor presidente da Câmara".

O concessionário entende que não deveria abandonar o Salão de Chá, uma vez que "impugnei o concurso público para a exploração daquele espaço no Tribunal Administrativo do Porto. Nada deveria ser feito, no meu entender, antes de uma decisão do Tribunal".

Segundo António José, "foram detectadas anomalias no concurso. Nem todos os vereadores votaram a favor".

António José diz-se "revoltado, pois na terça-feira cortaram a água por volta das 14 horas e temos todas as contas em dia".

O Salão de Chá tinha "seis funcionários que agora irão para o desemprego".

Contactada a Câmara, o vice-presidente, Rolando de Sousa diz que "ele pode contestar o concurso, pois tem esse direito. No entanto, a concessão já terminou há um ano e ele tinha de sair, pois foi notificado para o fazer até dia 30".

Em relação ao concurso público, Rolando de Sousa disse: "Fizemos as coisas o mais transparente possível. Houve uma classificação e a proposta que venceu era a melhor na opinião da maioria do executivo".

Manuel Preença

## Loja das Miudezas

José Manuel Queirós  
Retrosaria - Botões - Lingerie  
Interiores Homem - Collants

Rua 23 n.º 447 - 4500 ESPINHO - Telef. 227314174

**VENDO**

SALA JANTAR (Estilo Inglês)  
TERNO SOFÁ (Cor Beje)  
CREDÊNCIA, SAPATEIRA,  
PEÇAS SOLTAS  
Tudo como novo

Tlm. 91 963 89 41



## TECNISTORE

Estores interiores \* Romanos

Enroláveis \* Verticais \* Laminados

Resguardos de banheiras / Polibanho

--- VISITE-NOS ---

Rua 21 n.º 869 - 4500 Espinho - Tel./Fax 22 732 05 89

## Estudantes

Executam-se todos os tipos de trabalho de texto em **Winword** e **Excel**

Contactar tel. 22 734 21 57, a partir das 19 horas

## Vendo

### BLOCO DE 2 ANDARES

C/ 12 apartamentos T2 (100 m2 aprox.),  
c/ elevador, lugar de garagem.  
Bons acabamentos. Prontos a entregar.

Contacto: 91 959 12 94



ARTES GRÁFICAS  
GRÁFICOIS

MANUEL GOIS

RUA DO COVELO - 4500 SILVALDE - ESPINHO • TELEF. 914 681 118

## PARQUE LUSO

### Vende Apartamento T2

Extremo Sul - Acabamentos de luxo  
Aquecimento central - Bem localizado  
€ 132.181,00 (26.500 cts.)

93 846 76 67 / 22 734 84 31

## LOJA - Trespasa-se

### ÁREA: 60 M2 + CAVE

Situada em excelente zona comercial da cidade de Espinho

Tel. 22 732 31 07 ou tlm. 96 462 34 26

### QUINTINHA

400 M2 ÁREA COBERTA  
1 500 M2 TERRENO C/ PISCINA  
POMAR E MAJESTOSOS JARDINS

ANDAR MORADIA T3 A 3M. DA PRATA DA GRANJA

2 FRENTES - 150 M2 ÁREA  
LAREIRA - 3 VAR., GARAG. INDIV.  
€ 104.749 / 21.000 cts.

CONDOMÍNIO FECHADO  
T2 T3  
SALAS 35 M2 - SUITES 22 M2 SALAS 45 M2 - SUITES 26 M2  
€ 78.561 - 15.750 cts. € 98.015 - 19.650 cts.

IMO PALACE Lic. AMI 3705  
R. 3 N.º 523 TEL.: 227331320 - 963787881 - 916165924 - 939514080

Passeios aos Açores no próximo ano

# Milhar e meio de idosos 'canta' com Quim Barreiros

Quim Barreiros animou cerca de 1500 idosos, no sábado, na Nave Polivalente, num almoço-convívio organizado pela Câmara Municipal de Espinho.

De facto, a iniciativa inserida nas comemorações do Dia Internacional do Idoso foi abrihantada pela boa disposição contagiante do popular cantor e músico, que acompanhado do seu inseparável e peculiar acordeão marcou o ritmo da festa!

A confraternização dos idosos do concelho foi testemunhada, entre outros convidados, pelos párcos de Anta e Silvalde, Manuel Moura e Manuel António, respectivamente, e pelos presidentes das Juntas de Freguesia.

O autarca José Mota aproveitou o ensejo para divulgar que "outras iniciativas estão a ser preparadas pela Câmara Municipal de Espinho, em prol dos idosos do nosso concelho", que "merecem toda a nossa atenção e carinho", dedicação essa que actualmente tem sido assinalada com passeios regulares, ao fim-de-semana, a Pedras Salgadas.

No calendário de actividades do próximo ano, no âmbito do apoio aos idosos, a Edilidade projecta passeios aos Açores.

Lúcio Alberto (texto)  
Vitor Lancha (foto)



## CORREIO DO LEITOR

### (Ainda) um homem solidário

Não se trata de partes I, II ou III, apenas colocar um ponto final, sem deixar de fazer antes algumas considerações.

Os leitores que acompanham estes correios é que saberão tirar as devidas conclusões e distinguir o sentir e o que vai na alma de um simples cidadão anónimo, que gosta de expressar aquilo que sente e observa, e outro, pelo visto, que aproveita todas as oportunidades, com um certo sentido político, para passar à pena a maneira de agradar, se calhar ao partido que o sustenta, dizendo umas 'xuxadas', a palavra não é minha, contra alguém que, de certeza pelo que já fez pela comunidade com acções e obra feita, vai ficar na história, disso não tenho dúvidas.

O que me importa é focar e reflectir sobre a problemática da chamada terceira e quarta idade, e considerar o quanto benéfico é para esta camada da população, tudo que leve à convivência como ainda no passado dia 28, na Nave Polivalente de Espinho, onde 1500 idosos de todos os extractos sociais, passaram um dia que tão cedo não irão esquecer.

Todo o ser humano é membro de uma sociedade independentemente da sua idade, logo esta não o pode ignorar nem desprezar.

A maioria das pessoas tem a ideia de que o envelhecimento é sempre acompanhado de deterioração mental e física, doença e incapacidade.

cidade. É um erro! E grave!

A sociedade, por norma, esmaga as faixas etárias que não considera produtivas, assim como as crianças são um tropeço, os idosos são uma carga.

Quantas vezes se ridicularizam os idosos pelas suas manifestações de ternura, como se estes não tivessem direito ao que mais importante existe no ser humano, a capacidade de dar e receber amor.

A atenção, o respeito, a autoridade, o prestígio e a prudência são bens inultrapassáveis e inestimáveis deste grupo etário e que se perdem em cada idoso que desiste de viver a vida.

As pessoas idosas constituem um recurso humano inestimável que não pode ser delapidado. E, com a ajuda de todos, é possível fazer da vida destes 'jovens' um jardim eternamente florido.

O idoso como qualquer ser humano, precisa de afecto independentemente da idade. Segundo estudos feitos por Eric Bem (em análise transaccional) todo o ser humano necessita em cada 24 horas de 3 horas diárias de 'strokes', que significa toques, carícias, estímulos e sinais de reconhecimento, para que a sua vida se mantenha em equilíbrio psicológico.

As pessoas precisam, pois, de ver e ser visitadas, ouvir e ser ouvidas, tocar e ser tocadas. A tudo isto dá-se o nome de afectividade.

Como dizia Carl Jung: "O anoitecer da vida deve possuir um significado próprio e não pode ser apenas um apêndice lamentável da manhã da vida."

Ajudemos e honremos os idosos para que eles se sintam dignos da velhice. E não nos podemos esquecer que o grupo de idosos é cada vez mais numeroso e mais exposto aos efeitos devastadores da chamada mundialização da Economia e de fenómenos de exclusão social, agravados pela intensa divulgação, nos média,

dos medos, gostos e sonhos próprios das sociedades de consumo e ainda das violências mais desvairadas, agora servidas ao segundo e, se possível, em tempo real e ao vivo.

Como nota final, direi que em Portugal e em todo o mundo civilizado a luta contra a marginalização económica e social dos idosos tem como finalidade última pôr fim ou atenuar, o que podemos designar como a escravatura da solidão.

Américo Oliveira  
(Espinho)

### Resposta indesejável a José Luís Peralta

Após a leitura da carta que o José Luís Peralta me endereçou, através do jornal *Defesa de Espinho*, tomei a iniciativa de lhe telefonar e dizer, o que se me oferecia no momento.

Ao telefonema, reagiu civilizadamente zangado o meu amigo Peralta. No entanto, concedeu-me o minuto por mim solicitado e cordialmente a conversa teve o fim que desejava.

Ao Peralta, meu amigo de longa data, reafirmo o que telefonicamente lhe transmiti e para ele, um abraço.

Ao dirigente e autarca pelo Partido Socialista - JLP, aqui vai a minha resposta:

Quiseste da metáfora do meu título, escolher a personagem (ou, como referes no teu escrito, enfiar a carapuça), de que referes, aliás, ser admirador. Esse é um problema que só a ti diz respeito e como tal, a opção é tua.

Escreves e repetes também, sobre a existên-

cia de ódio, frustração e raiva nos assuntos versados (ingredientes indispensáveis a uma novela de sucesso). E, de facto o teu texto, ilustra bem o teu estado de espírito.

Quanto à tua incompetência vernácula e de calão, não te preocupes!... Escreve sempre que quiseres e como sabes, que eu compreendo-te.

Quiseste também, jogar as tuas funções no PS, a uma resposta que pretendias favorável, vinda do interior do partido. Sinceramente, não dou grande importância ao facto e tenho até muitas dúvidas se ainda haverá alguém em Espinho que te leve muito a sério neste propósito (\*), independentemente de o teu cartão de militante ser do tipo 'Livre Trânsito', entras e saís quando te apetece. Esta é, se calhar mais uma oportunidade para dares nas vistas (afinal de contas, não é todos os dias que os pavões se sentem observados). Pela minha parte...

Por último, refiro-te de que não tomarei qualquer outra iniciativa perante as tuas peticas e muito custosamente me confrontarei contigo noutros fóruns, que sinceramente não desejo. Mas, se insistires ...conta comigo camarada!

(\*). Repara, que já nem tu te levas muito a sério. E senão, observa o cumprimento de uma das duas decisões por ti tomadas como irrevogáveis: primeira, estiveste presente na Assembleia Municipal do passado dia 27 (desculpa, se foi na condição de independente); segunda, estiveste comigo presente na reunião da Comissão Política Concelhia, do dia 29.

Carlos Alberto Silva  
(Membro eleito da Comissão Política Distrital de Aveiro do Partido Socialista)