

Requalificação do passeio da beira-mar

...Já há obras na zona central!

página 24



No nó de acesso à A1

Aberta portagem para Sul

página 11

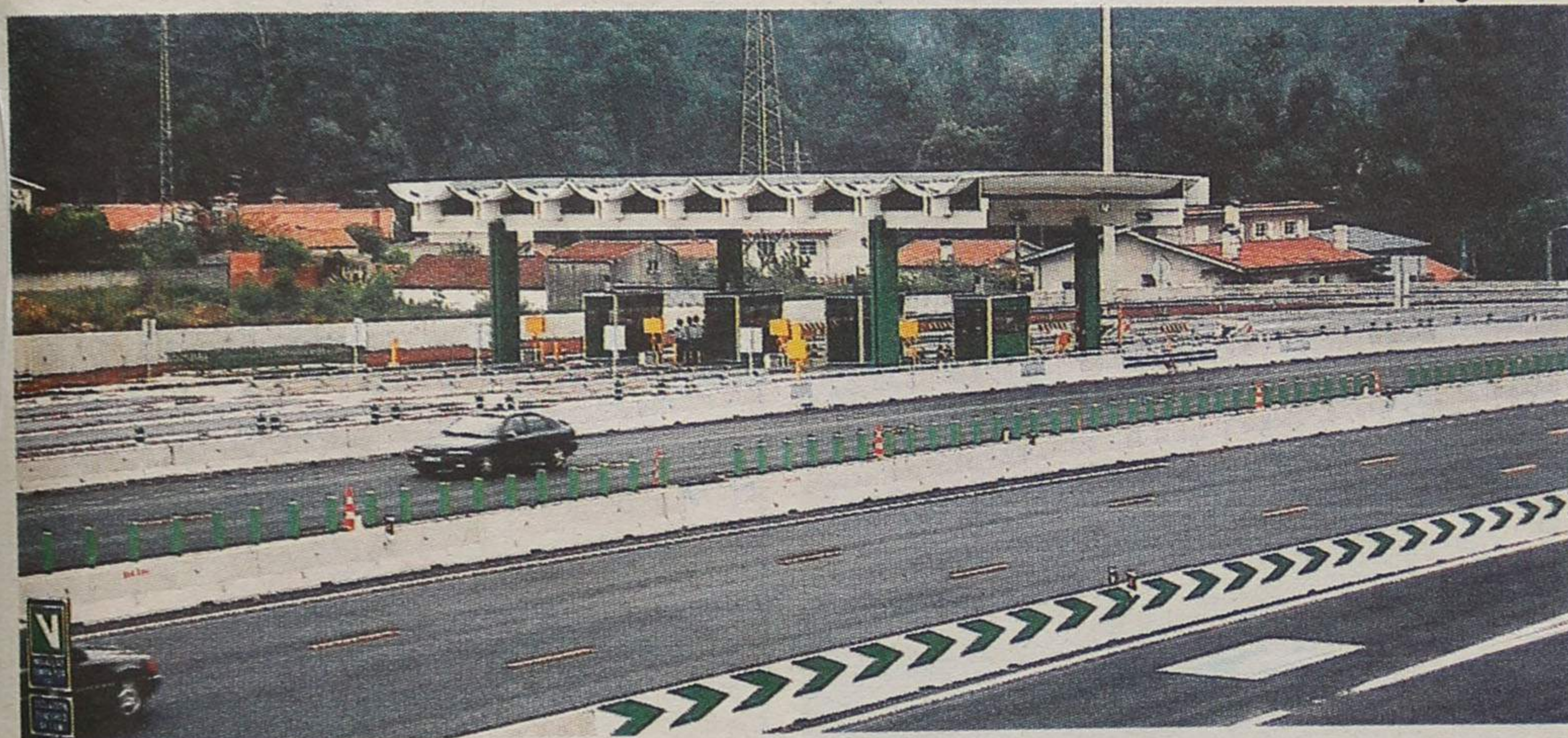

Iniciativa da Associação Comercial

Autarcas e empresários de Espinho em Cabo Verde

páginas 12 e 13

Casino em Lisboa

Grupo Solverde considera-se lesado

página 2

'Ranking' do secundário
Escolas de Espinho bem classificadas

página 3

Rolando de Sousa na AM
"Situação financeira da Câmara estável"

página 5

Autarca de Guetim garante

Bases das balizas da escola cimentadas

página 6

Assembleia de Anta

Portagens, arruamentos, limpeza (e respeito)

página 7

Festa (de 25 anos) na Nave

Espinho (folclore) regressa o passado

página 8

Ludgero Marques admite

Espinho pode receber a Exponor

página 24

A Solverde considera-se lesada no âmbito da criação de um casino no Parque Mayer, em Lisboa.

O recurso aos tribunais, em defesa dos seus interesses e direitos, está a ser equacionado, face às implicações da decisão do Governo.

No processo da criação de um casino em Lisboa

Na pretérita quinta-feira, a Administração do Grupo Solverde tornou pública a sua posição e a sua postura perante o cenário até então traçado sobre esta matéria, tendo, para o efeito, emitido um comunicado.

"Em relação à recente decisão do Conselho de Ministros de permitir a criação de um casino no Parque Mayer, em Lisboa, a ser explorado pela Sociedade Estoril-Sol - actual concessionária da zona de jogo do Estoril - e respondendo às crescentes solicitações por parte dos órgãos de comunicação social, o Grupo Solverde vem por este meio informar qual a sua posição.

Esta empresa tem evitado até hoje alimentar polémicas que não criou e para as quais não contribuiu, mantendo no futuro tal postura.

Entende, contudo, e com o único objectivo de fazer estancar especulações, aliás compreensíveis perante uma situação surpreendente e inesperada, tornar pública a sua actual posição, que é a seguinte:

O Grupo Solverde apenas tomou conhecimento da criação de um novo casino no Parque Mayer, em Lisboa, e da atribuição da sua exploração à actual concessionária do Casino do Estoril

Solverde considera-se lesada

pela comunicação social. Sublinhe-se que esta empresa integra a Associação Portuguesa de Casinos e nem esta associação foi consultada ou informada do facto.

Independentemente dos contornos e fundamentos precisos de tal decisão, a que ainda não teve acesso, tem por certo que tal decisão se traduzirá na lesão séria e gravosa dos seus interesses

e direitos, como actual concessionária das zonas de jogo de Espinho e do Algarve.

É sua intenção e propósito, neste momento, recolher de forma serena, cuidada e exaustiva, todos os elementos e informações disponíveis, bem como estudar todas as implicações legais e jurídicas desta decisão, tendo em vista vir a adoptar as medidas legais e judiciais que tiver por adequadas à defesa e tutela dos seus legítimos interesses."

Entretanto, têm vindo a lume, nos últimos dias, notícias sucessivas que apontam um eventual interesse do Grupo Solverde numa extensão do Casino de Espinho em Gaia, como será do interesse do executivo camarário presidido por Luís Filipe Meneses, face à manifestação pública do autarca Santana Lopes na criação de um casino em Lisboa, com a permissão formalizada do Governo.

Porém, o Grupo Solverde prefere analisar exaustivamente todo o processo que envolve a decisão governamental no que concerne à aludida criação de um casino no lisboeta Parque Mayer, para após uma cuidadosa ponderação se pronunciar ou agir conforme os seus interesses e direitos.

Vocalista dos Kool & The Gang em Portugal

JT Taylor, vocalista dos Kool & The Gang durante o auge da carreira daquele grupo, desloca-se pela primeira vez a Portugal, para uma actuação no Salão Atlântico do Casino de Espinho, no próximo dia 19.

Casino de Espinho 'apresenta' JT Taylor

Em 1979, a entrada de James J.T. Taylor nos Kool & The Gang, como vocalista, provoca, desde logo, uma autêntica explosão de criatividade:

A estreia dá-se com o disco Ladies Night e assinala o regresso do grupo ao 'Top Ten'.

Taylor lidera a banda du-

rante uma década e a sua música encontra eco em milhares de corações, vendendo 40 milhões de cópias em dezenas de países: fazem-se então ouvir temas como Ladies Night, Fresh, Too Hot e Celebration.

Em 1989, o intérprete traça um novo rumo na carreira, desta feita com All I Want Is

Forever - um dueto com Regina Belle. O sucesso dos álbuns editados nos anos seguintes - Master Of The Game, Feel The Need, Baby I'm Back... - é o exemplo do reconhecimento de um percurso recheado de êxitos.

Com um estilo único e poderoso, JT Taylor - que jamais desapareceu - interpre-

ta agora em Portugal os grandes sucessos que fazem parte dos momentos auge da história dos Kool & The Gang. Para ouvir e ver no Casino de Espinho...

Novo 'sketches' de revista à portuguesa com Fernando Mendes

As 'Quartas Fartas' do Casino de Espinho passaram a ter novos atractivos. De facto, este evento semanal que conjuga a cozinha tradicional e a revista à portuguesa, às quartas-feiras, a partir das 20.30 horas, no Restaurante Baccará, conta agora com

os 'sketches' de revista à portuguesa criados por Fernando Mendes para esta temporada.

Se o humor constitui um dos ingredientes mais apetecidos das 'Quartas Fartas', a gastronomia tradicional portuguesa também é destacada, sendo apresentadas duas propostas: 'Filetes de polvo com arroz do mesmo' e 'Rojões à minhota'.

Após o jantar, Fernando Mendes, Cristina Areia e Paulo Vasco sobem então ao palco, com sugestões humorísticas que prometem temperar a noite, garantindo fazer 'crescer água na boca' de todos os presentes...

NOMOS
GLASHÜTTE · SA



OURIVESARIA
Confiança
1890

www.ourivesariaconfianca.com

A LIDERANÇA IMOBILIÁRIA

GRUPO
RÉPLICA
SOC. DE MEDIAÇÃO IMOBILIÁRIA, LDA.
AM1151

ESPINHO "CIDADE À BEIRA MAR"

- ♦ T1 - Recuado c/ terraços a poente. Ang.: 204555A
- ♦ T2 - Vai ter o mar como vizinho. Ang.: 176910A
- ♦ T3 - No Centro, onde tudo acontece. Ang.: 204574A
- ♦ T3 DÚPLEX - Viver em Espinho não tem que ser um Luxo. Ang.: 168392A

♦ Estamos à sua espera para satisfazer as suas dúvidas, e assim ajudá-lo a tornar realidade o sonho de poder ser proprietário de uma CASA... A SUA CASA!!!!

Telem.: 969.005.444 E-mail: espinho@replica.pt
Telef. : 227.313.263 www.replica.pt

**DR. ILÍDIO
SANTOS**

MÉDICO DENTISTA

Consultórios:

- Rua 16 (Esquina Rua 19), n.º 545-1.º Dt.º - Espinho - Telef. 22 734 29 31
- Rua Júlio Dinis, 748 - 4.º Esq.º - Sala 413 - Porto - Telef. 22 600 71 75
- R. Manuel Alves de Sá, 15 G - 4400-494 V.N. Gaia - Telef. 22 711 86 61 / 22 711 86 42

Implantes
Ortodontia Fixa
Prótese Fixa

Acordos com:
SAMS/QUADROS
ACASA * CGD
ADSE * PSP

Cursos de

JAVA, JAVASCRIPT e ACTIVE X

e

COMÉRCIO ELECTRÓNICO

- ✓ Cursos gratuitos.
- ✓ Conferem direito ao respectivo diploma e a subsídio de alimentação.
- ✓ Horário: Pós-laboral.
- ✓ Duração: 2 meses aproximadamente.

Externato Oliveira Martins
Ruas 19/21 n.ºs 769-783 - Apartado 443
4501-868 Espinho
Tel.: 22 734 14 68 • Fax: 22 731 85 13



FSE

Gomes de Almeida no 'top ten' de biologia

Secundárias de Espinho bem classificadas

As duas escolas secundárias do concelho de Espinho ficaram bastante bem classificadas no 'ranking' apresentado pelo Ministério da Educação no início desta semana e o destaque vai para a Gomes de Almeida que se posicionou no 43.º lugar da média geral e no 10.º na área da biologia. A Manuel Laranjeira ficou em 102.º lugar, entre 619 escolas avaliadas.

Sandra Soares

Ao contrário do que ocorreu no ano passado, não foi a comunicação social que elaborou este 'ranking', uma vez que o Ministério da Educação entregou os resultados obtidos nos exames do 12.º ano a Sérgio Grácio, da Faculdade de Ciências Sociais e Humanas da Universidade Nova de Lisboa, para que os mesmos fossem tratados.

Coube a este professor escolher um método de seriação das escolas e este fê-lo depois de avaliar a diferença entre a 'classificação esperada' para escolas de um determinado concelho e a classificação efectivamente obtida nos exames.

O investigador calculou a 'classificação esperada', avaliando a realidade sociocultural do meio envolvente, através da análise de diversas variáveis: indicador do poder de compra por concelho, obtido no Instituto Nacional de Estatística (INE), no ano de 2000; número de anos de escolaridade da população por concelho, calculado através dos dados do recenseamento de 2001 do INE; taxa de escolarização no 12.º ano por concelho.

Com o modelo adoptado todas as escolas do mesmo concelho têm a mesma 'classificação esperada', já que os parâmetros escolhidos são os mesmos, o que pode levar a algumas injustiças, em especial nos grandes centros urbanos em que a realidade pode ser completamente diferente de um bairro para outro.

No cômputo geral, depois

das 619 escolas avaliadas e da comparação, feita caso a caso, entre a 'classificação esperada' e a 'classificação obtida', 319 escolas (48,5%) ficaram aquém do que era desejado.

Todavia, em Espinho, ambas as escolas secundárias ultrapassaram em muito a 'classificação esperada' que era de 96,31, obtendo uma excelente média geral. A Escola Secundária Dr. Manuel Gomes de Almeida ultrapassou em 14,95 valores a expectativa e a Secundária Dr. Manuel Laranjeira conseguiu uma média 10,22 valores acima do esperado.

Destaque ainda para a Gomes de Almeida que conseguiu o décimo lugar em biologia, na avaliação dos resultados obtidos disciplina a disciplina.

Espinho parece também ter bons alunos em matemática, já que, em ambas as escolas, a diferença entre a média obtida (92) e a esperada (66,28) foi de 25,72 valores, obtendo a Manuel Laranjeira a 28.º e a Gomes de Almeida a 29.º posição, respectivamente.

A português os resultados não foram tão brilhantes, embora, em ambos os casos, tenham ultrapassado a expectativa de 104,76 valores. A Manuel Laranjeira teve 116 no exame, obtendo a 147.º posição e a Gomes de Almeida conseguiu 117 valores, conquistando o 105.º lugar.

Aliás, a Gomes de Almeida conseguiu obter classificações muito acima das esperadas em todas as disciplinas avaliadas, excepção feita a geometria descritiva em que a diferença foi apenas de 2,35 valores. Já na Manuel Laranjeira apesar de acima da média, as disciplinas de inglês e biologia estão próximas da expectativa e em geometria descritiva a classificação esperada ultrapassa em mais de quatro valores a classificação obtida em exame.

Outro valor a ter em conta é a diferença entre as notas obtidas em exame e as notas da avaliação interna da escola, efectuada de uma forma, contínua ao longo do ano. Neste caso as maiores diferenças ocorrem na Manuel Laranjeira, em que a média interna é superior à média de exame em quase todas as disciplinas.

A reter também o facto da Manuel Laranjeira ter uma média um pouco superior em termos de avaliação interna, embora esteja bastante abaixo da Gomes de Almeida no que diz respeito às notas dos exames.

Nos quadros apresentados 'exame' corresponde à nota obtida nos exames nacionais, 'expectativa' refere-se à classificação esperada, 'diferença' é o diferencial entre a nota de exame e a classificação esperada, 'escola' a nota obtida ao fim de um ano de avaliação contínua, 'exame-escola' o diferencial entra a nota de exame e a nota obtida na escola e 'classificação' a posição obtida entre as 619 escolas avaliadas.

Escola Secundária Dr. Manuel Gomes de Almeida

Disciplina	Exame	Expectativa	Diferença	Escola	Exame-Escola	Classificação
Português	117	104,76	12,24	110	7	131
Matemática	92	66,28	25,72	112	-20	29
Sociologia	144	118,83	25,17	105	39	25
Química	126	95,15	30,85	105	21	22
Inglês	116	77,64	38,36			32
Geometria D.	110	107,65	2,35	200	-90	159
Biologia	125	95,86	29,14	122	3	10
História	113	100,75	12,25	127	-14	160
Filosofia	131	113,12	17,88	135	-4	128
Média Escola	111,26	96,31	14,95	121,12	-9,86	43

Escola Secundária Dr. Manuel Laranjeira

Disciplina	Exame	Expectativa	Diferença	Escola	Exame-Escola	Classificação
Português	116	104,76	11,24	137	-21	147
Matemática	92	66,28	25,72	112	-20	28
Sociologia	127	118,83	8,17	150	-23	154
Química	124	95,15	28,85	110	14	29
Inglês	79	77,64	1,36			180
Geometria D.	103	107,65	-4,65	116	-13	192
Biologia	100	95,86	4,14	155	-55	220
História	112	100,75	11,25	113	-1	172
Filosofia	136	113,12	22,28			76
Média Escola	106,53	96,31	10,22	122,75	-16,22	102



JOTEX®

Colheitas do Lions de Espinho com grande sucesso

"Dar sangue – acto de verdadeira solidariedade"

A Associação de Dadores Benévolos do Sangue é uma actividade do Lions Clube de Espinho que leva a cabo, todos os anos, mais de uma dezena de colheitas de sangue por todo o concelho, iniciativa com grande adesão da população, mas que necessita de continuar a crescer, pois o sangue ainda escasseia nos hospitais portugueses. A próxima colheita é na manhã de sábado, em Guetim.

Sandra Soares

A Associação de Dadores Benévolos do Sangue é uma actividade do Lions Clube de Espinho que foi activada e desenvolvida no ano lionístico de 1994/95, tendo por objectivo promover as colheitas de sangue em todo o concelho.

Os responsáveis por esta actividade são quatro compa-

nheiros Lions, mas todo o clube tem muito carinho e apoia orgulhosamente esta acção, o que não surpreende, tendo em conta o seu cariz de solidariedade e acção social.

A associação conta com a colaboração do Leo Club de Espinho e das mais diversas entidades, entre elas: o Instituto Português do Sangue e os Hospitais Universitários de Coimbra, que efectuem as colheitas; o Centro de Saúde de Espinho e o de Anta; as paróquias e Juntas de Freguesia do concelho, Centro Social de Paramos, Centros Paroquiais de Guetim e Silvalde e a Escola Básica n.º 2 de Espinho.

Desde o início desta ano lionístico, que decorreu em Julho, já foram efectuadas cinco colheitas de sangue, todas elas com resultados bastante animadores. Em 21 de Setembro, foram 171 os parameses que se disponibilizaram a dar sangue, 141 puderam fazê-lo e 32 destes eram novos dadores.

Na recolha em Anta, a 27 de Julho, os números foram um pouco superiores, inscreveram-se 206 pessoas e 145 puderam dar sangue, sendo 54 novos dadores. E em Silvalde, a 3 de Agosto estiveram presentes 117 pessoas, doaram sangue 85, sendo 14 novos dadores.

A iniciativa levada a cabo na Praia da Baía foi das mais significativas, já que o número de inscritos foi elevado (186), puderam dar sangue 144 pessoas e bateram-se todos os recordes em relação aos novos dadores (103).

Para José Maia, um dos companheiros Lion responsáveis por esta actividade, "este é um resultado muito significativo que se deve também ao

apoio de todas as instituições e pessoas que são envolvidas especificamente nesta colheita, nomeadamente: Coronel Gaioso Vaz, os comandantes da Região Militar Norte e do Regimento de Engenharia de Espinho, Câmara Municipal e Junta de Freguesia de Espinho, ADCE, Capitania do Porto, Polícia Marítima, PSP, Instituto Português de Sangue de Coimbra, Leo Clube de Espinho e os Lions de nosso clube de Espinho".

E acrescenta: "Se se levar em conta que estas acções nas outras praias do país, raramente atingem as 50 dádivas, teremos de concluir que a de Espinho foi um autêntico êxito".

A última colheita de sangue decorreu na escola Básica n.º 2 de Espinho, junto ao Salão Paroquial e também obteve excelentes resultados: inscreveram-se 226 pessoas, doaram sangue 153 e 50 eram novos dadores.

Apesar dos bons resultados obtidos com as iniciativas da Associação de Dadores Benévolos do Sangue, o apelo à dádiva mantém-se pela sua utilidade na assistência médica, em especial na intervenção cirúrgica e no transplante hepático.

José Maia, sublinha que "é necessário que cada dador traga sempre um novo dador pois este é um acto de verdadeira solidariedade, dá-se sangue sem saber a quem, sem qualquer interesse envolvido".

A próxima colheita de sangue decorre no sábado, no Salão Paroquial de Guetim, entre as 9 e as 12.30 horas e até ao fim do ano será efectuada mais uma em Paramos, no dia 10 de Novembro e uma outra em Espinho, no dia 29 de Dezembro.

"Queremos novos dadores"

Muitos espinhenses dão sangue no Hospital de S. João, no Santo António ou no IPO e este ano, no concelho de Espinho, estão previstas, no total, treze colheitas de sangue e em todas elas aparecem sempre muitos dadores, pelo que os espinhenses são generosos.

Porém, José Maia deixa claro que "o objectivo da associação não é retirar dadores a



esses locais, o que queremos é encontrar novos dadores e é esse o apelo que fazemos a todas as pessoas saudáveis, com mais de 50 quilos, maiores de 18 anos e que tenham até os 65 anos de idade, ou 60 se for a primeira vez que dão sangue".

Nas iniciativas levadas a cabo no concelho o número de inscritos difere sempre dos dadores aprovados, pois uma pessoa que esteja a tomar antibióticos, que tenha estado recentemente gripada ou com alguma outra doença, pode ver-se impossibilitada de dar sangue naquele dia, mas "se não poderem dar hoje, podem tentar amanhã", como lembra José Maia.

Todos os potenciais dadores são sujeitos a uma colheita de sangue, recebendo, posteriormente, o resultado em casa e se algo estiver mal são de imediato avisados e aconselhados a procurar o médico de família.

Ser dador de sangue traz outras regalias, a isenção de

taxa moderadoras desde que se efectuem duas dádivas ano e o acesso, em alguns hospitais, fora do horário de visita. Porém, o responsável considera que "o dador não pode estar à espera das benesses, deve doar sangue pela parte humana e solidária do gesto".

Até porque, "continua a haver carência de sangue e Portugal ainda não é auto-suficiente, um problema que se sente mais no Verão, com afluência de turistas, mas também em épocas em que os acidentes são mais frequentes", alerta.

Esta é uma actividade de serviço que os Lions se honram de ter e na qual apostam fortemente, até porque, a nível nacional, os clubes conseguem cerca de 12.500 dádivas por ano, um valor que já tem um peso muito grande, mas que esperam aumentar, com a adesão de mais clubes a esta actividade.

O movimento Lion está espalhado de norte a sul do país, nos Açores e na Madeira, tendo

cerca de três mil elementos e fazendo parte de uma organização de âmbito internacional sediada nos Estados Unidos, o Lions International.

No ano de 2003, além das 13 colheitas de sangue que já são habituais, serão efectuadas outras três, sendo a iniciativa alargada à zona da Marinha, em Silvalde.

No calendário para 2003 estão previstas: duas colheitas em Anta (4 de Janeiro e 26 de Julho); duas colheitas no Salão Paroquial de Silvalde (1 de Fevereiro e 2 de Agosto) e outras duas na Marinha (1 de Março e 5 de Julho); três em Guetim (22 de Fevereiro, 28 de Junho e 8 de Novembro); três em Paramos (2 de Março, 13 de Julho e 16 de Novembro); três em Espinho (27 de Abril, 24 de Agosto e 28 de Dezembro); além da já habitual na Praia da Baía (3 de Agosto).

Em conclusão, José Maia renova o apelo: "Dar sangue é ser solidário. Dar sangue é dar vida. Dê sangue".

Semanário Registo na Direcção-Geral de Comunicação Social sob o n.º 100594

Fundado em 27/Março/1932

PROPRIEDADE - EMPES - Empresa de Publicidade de Espinho, Lda. Matriculada na Conservatória do Registo Comercial de Espinho sob o n.º 59, folhas 30 do livro C-1 Capital Social: 5.200,00 Euros Contribuinte: 500 095 540

Administração
Fernando Cunha (gerente)
Joaquim Vasconcelos (gerente)

Detentores com mais de 10% do capital
Solverde - Soc. de Investimentos Turísticos da Costa Verde, Lda.

Direcção
Lúcio Alberto
Email - lucio.alberto@mail.telepac.pt

Redacção
Manuel Proença
Sandra Soares

Colaboradores
Abreu Cepêda; Adérito Santos; Alberto Monteiro; António Duarte Estêvão; António Regedor; Carlos Campos (Suíça); Carlos Salvador; Dagmar Lourenço (Brasil); Jorge Madureira; José António Ribeiro; José Curral; José Domingues; Luís Madureira; Manuel Sancebas; Maria Fernanda Barroca; Maria Helena Vasconcelos; Mário Frota; Napoleão Guerra; Paulo Costa e Vítor Lancha.

Departamento de Produção
António Guerra

Publicidade
Joaquim Natário

Secretaria de Administração e Redacção
Cristina Fonseca e Fernanda Oliveira

Serviços Administrativos e Publicidade
Av.º 8, 456 - 1.º andar - Sala R
Ap. 39 - 4501-853 ESPINHO Codex
Telef. / Fax: 22 734 15 25
Email-empes@mail.telepac.pt

Departamento de Redacção
Av.º 8, 456 - 1.º andar - Sala H
Ap. 39 - 4501-853 ESPINHO Codex
Telef. / Fax: 22 734 15 25
Email-defesadeespinho@mail.telepac.pt

Impressão
NAVEPRINTER - Indústria Gráfica do Norte, SA - E.N. 14 (km 7,05) Apartado 121 - 4471 MAIA Codex

Tiragem média
4.000 exemplares
Depósito Legal n.º 1604/83

Os textos (e ilustrações) de Opinião publicados nesta edição são da inteira responsabilidade dos seus autores, não vinculando, directa ou indirectamente, o cariz editorial e informativo deste jornal.

Telefones Úteis

A. Viação Espinho 22 734 03 23
Biblioteca 22 734 06 98
Bomb. V. Espinho 22 734 00 05
Bomb. V. Espinhenses 22 734 00 42
Câmara Municipal 22 733 58 00

Centro de Saúde 22 734 11 67
Clínica Costa Verde 22 734 58 85
Clínica N.º 3 S.ª d'Ajuda 22 734 26 95
Clínica S. Pedro 22 734 47 14
Policlínica 22 733 06 40
CTT - Rua 19 22 733 06 31
CTT - Anta 22 733 06 61
EDP (agência) 22 734 83 87
EDP - Avarias 800 506 506

EDP - Leituras 800 236 236
Estação CP 22 734 63 12
Fisioclínica 22 731 49 86
Brigada Fiscal 22 734 11 96
Hospital Espinho 22 733 11 30
Hospital V. N. Gaia 22 379 42 11
S. Sebastião (S.M.Feira) 256 37 97 00
Junta Freguesia 22 734 44 18
PSP 22 734 00 38

Registo Civil 22 734 05 99
Repartição Finanças 22 734 07 50
Saneam. Básico (avarias) .. 22 733 58 40
Táxis (Câmara) 22 734 31 67
Táxis Costa Verde 22 734 01 18
Táxis (Graciosa) 22 734 00 10
Táxis União, Lda. 22 734 80 17
Táxis Unidos 22 734 22 32
Táxis Verdemar 22 734 35 00

Tesouraria Fazenda Pública 22 734 37 30
Tribunal 22 734 23 51

Anta
Farmácia 22 734 11 09
Junta Freguesia 22 734 64 53
Lar da 3.ª Idade 22 734 46 51
Unidade de Saúde 22 734 58 10

Guetim
Junta Freguesia 22 734 42 26

Paramos
Centro Social 22 734 20 05
Farmácia 22 734 63 88
Junta Freguesia 22 734 27 10
Reg. Engenharia 22 734 20 23
Unidade de Saúde 22 734 50 01

Silvalde
Junta Freguesia 22 734 40 17
Unidade Saúde Marinha 22 734 31 01
Unidade Saúde Silvaldinho 22 734 36 42

Na última reunião da Assembleia Municipal foi autorizada a contracção de um empréstimo para a construção de habitação social na Ponte de Anta, acabando por se discutir também a situação financeira da Câmara que, na opinião do vice-presidente, "é estável, mas temos de reduzir despesas". O valor da Derrama (10%) foi aprovado sem discussão, tendo ainda sido apresentadas três propostas para a Contribuição Autárquica, vencendo a da Câmara (1,1%).

Rolando de Sousa revela na Assembleia Municipal

"Câmara tem situação financeira estável, mas temos de reduzir despesas"

Sandra Soares

Na segunda reunião da sessão de Setembro da Assembleia Municipal, que não contou com a presença do edil espinhense, José Mota, o pedido de empréstimo para a construção de 84 fogos de habitação social na Ponte de Anta, no âmbito do Programa Especial de Realojamento (PER) nas Áreas Metropolitanas do Porto e Lisboa, foi aprovado com os votos contra da CDU.

Referindo-se à ausência do presidente da autarquia, o vogal Jorge Carvalho (CDU) começou por aludir ao "desinteresse total e desprezo da autarquia por esta Assembleia Municipal" reiterando a intenção de "não votar favoravelmente nenhuma proposta da Câmara, desde que o presidente não esteja presente".

O vogal comunista também não compreende "a forma desastrosa como a Câmara continua a insistir em meter no gueto que é o Bairro da Ponte de Anta todos os desfavorecidos do concelho, quando está provado que fazer habitação social não é fechar pessoas com os mesmos problemas num mesmo espaço".

Segundo o vice-presidente, Rolando de Sousa, "discutir a localização da habitação social faz todo o sentido, mas já não se pode voltar atrás, os terrenos foram seleccionados por uma entidade externa e o projecto foi apresentado num concurso internacional, tendo grande qualidade".

Depois de se congratular por o documento à discussão ter sido acompanhado pelo plano de pagamento do empréstimo e considerando que a capacidade de endividamento da Câmara não está a ser bem explorada, Pinto Moreira (PSD) acredita ser aconselhável que "a Assembleia discuta 'à la longue' quais os encargos, em ter-

mos de empréstimos, que a Câmara tem e que podem implicar mandatos futuros".

Segundo o vice-presidente, "essa informação já foi entregue aos chefes de bancada dos quatro partidos com assento na Assembleia Municipal, mas a lei do endividamento será altamente modificada com a nova lei orçamental, uma lei que foi feita às cegas e é muito injusta para municípios como Espinho".

O responsável justifica: "Tínhamos livre o total da capacidade de endividamento e agora ficámos bastante endividados, pois as amortizações dos encargos financeiros deixam de poder ultrapassar os 650 mil euros. A verba ocupada, com os empréstimos recentemente contraídos e a contrair, deve rondar os 529 mil euros, pelo que ainda ficámos com alguma margem, mas estamos limitados".

Rolando de Sousa lembra ainda a dívida à EDP, encargo mensal que já ronda os 25 mil euros, mas garante que "a situação financeira é estável, tanto que não necessitamos de pedir o empréstimo a curto prazo que esta assembleia autorizou, mas estamos conscientes de que termos de reduzir as despesas".

Contribuição Autárquica mantém-se

Depois do valor da Derrama ter sido aprovado sem discussão e por unanimidade, mantendo-se os 10% da colecta do imposto sobre o rendimento das pessoas colectivas, na parte relativa ao rendimento gerado na respectiva circunscrição, passou-se a uma acalorada discussão da Contribuição Autárquica, embora tenha acabado aprovada a manutenção

da taxa vigente no ano passado, com quinze votos a favor.

A Contribuição Autárquica é um imposto municipal que incide sobre o valor tributável dos prédios situados no território de cada município, dividindo-se em rústica e urbana e cabe a cada município definir anualmente a taxa aplicável aos prédios urbanos (entre 0,7% e 1,3%).

Esta tributação encontra justificação na lógica do princípio de benefício, correspondendo o seu pagamento à contrapartida dos benefícios que os proprietários recebem com obras e serviços que a autarquia lhes proporciona.

Em reunião de Câmara, o executivo espinhense aprovou, com os votos contra do PSD, optar pela taxa de 1,1% (igual ao ano passado), mas, em Assembleia Municipal a CDU e o PSD apresentaram um proposta para que a taxa baixa-se para 1% e o CDS/PP foi mais radical, pedindo uma redução para 0,8%.

Jorge Carvalho (CDU) argumentou que "1% é a taxa maioritariamente aplicada no distrito de Aveiro e tendo em conta o agravamento da situação económica portuguesa justifica-se uma redução da taxa em Espinho".

Simplicio Guimarães (CDS/PP) defende a taxa de 0,8% baseando-se no princípio de benefício que considera ser "praticamente inexistente em Espinho nos últimos anos".

Em defesa da proposta da Câmara, José Luís Peralta lembra que "a administração central anunciou medidas restritivas para as autarquias que têm necessidade de recorrer às verbas que a lei lhes consigna. Este imposto é relativamente pouco significativo para contribuinte, um por mil não tem grande significado a nível individual, mas é uma verba importante para a autarquia".

"Não é justo sacrificar os espinhenses"

Jorge Carvalho considera que "sendo este um imposto que abrange muita gente, não é justo sacrificar os espinhenses que têm uma casa, para dar mais uns pastelões e pagar umas viagens. Se José Mota fosse menos duas vezes ao Brasil já não precisava de cobrar estes 0,1%".

Fausto Neves (CDU) lembra "a actual situação que todos vivemos com o não cumprimento das promessas eleitorais por parte do governo", mas, é também este argumento que o vice-presidente utiliza para

defender a manutenção da taxa.

Rolando de Sousa explica que "a conjuntura actual, com o ataque efectuada às autarquias, aconselha ao aumento da taxa, mas é tendo em conta a conjuntura que não a subimos, mas também não a podemos baixar. Vamos ter de poupar mesmo com a taxa de 1,1%, que é inferior à praticada por cerca de 60 a 70 por cento dos concelhos do litoral".

A proposta do CDS/PP (0,8%) foi rejeitada com dois votos a favor e 24 contra, a do PSD e CDU (1%), teve nove votos a favor, duas abstenções e quinze contra e a proposta da câmara (1,1%) foi aprovada com os votos favoráveis do PS

e dos cinco presidentes de Junta. No tempo dedicado à intervenção do público, uma espinhense, vizinha do Palácio Rosa Pena, foi expressar os seus receios de que um dia, a curto prazo, possa vir a acontecer uma grave tragédia naquele local, utilizado por toxicodependentes e onde os pequenos incêndios são frequentes, apoquentando a vizinhança.

A próxima reunião da Assembleia Municipal é já esta noite, estando prevista a eleição do representante dos utentes para a Comissão Concelhia de Saúde de Espinho e a discussão de propostas e recomendações inerentes a assuntos de interesse local.

CASINO ESPINHO

SWEET SOUL MUSIC

MUSICAL COM OITO GRANDES VOZES AO VIVO

Produced and Directed by Belinda King Presents

SOLVERDE 30 ANOS
Os melhores momentos

Informações e reservas:
22 733 55 00
www.solverde.pt

Dr. Vítor Hugo
MÉDICO DENTISTA

C.T.T. - SAMS - S. QUADROS - C.G.D. - ACASA - P.S.P. - MÉDIS

Rua 19, n.º 342 - 1.º - Sala 4 — Telef. 22 731 27 70
ESPINHO

DE
vende-se na
Papelaria
Jovial
(Rua 23)

Presidente da Assembleia Geral José Mota reeleito na ADETURN

Efectuou-se sexta-feira, na Exponor, a Assembleia Geral para eleição dos órgãos sociais da ADETURN, para o biênio 2002/2004, tendo o autarca espinhense José Mota sido reconduzido na presidência da Assembleia Geral.

A Associação para o Desenvolvimento do Turismo da Região do Norte, que conta entre os seus sócios entidades como a Área Metropolitana do Porto, Regiões de Turismo, a UNIHSNOR (União das Associações de Hotelaria e Restauração do Norte de Portugal), a Solverde, a AEP (Associação Empresarial Portuguesa), o Instituto de Financiamento e Apoio do Turismo, a CCRN (Comissão de Coordenação da Região Norte) e o ICEP (Instituto do Comércio Externo de Portugal), elegeu como presidente da Assembleia Geral, em representação da Área Metropolitana do Porto, José Mota, presidente da Câmara Municipal de Espinho, como presidente da Direcção, Condé Pinto, em representação da UNIHSNOR e como presidente do Conselho Fiscal, Pires Afonso, em representado da Região de Turismo do Nordeste Transmontano.

Os Corpos Gerentes, agora eleitos, tomam posse no próximo dia 24, em cerimónia a realizar no Hotel Meridien, no Porto, pelas 17 horas, com a presença do secretário de Estado do Turismo, Pedro Almeida.

Alfredo Rocha garante segurança em Guetim

A terceira sessão ordinária da Assembleia de Freguesia de Guetim, presidida por Maria Fernanda Ramos, teve como pontos principais a discussão e votação da proposta da Junta de Freguesia da Revisão do Orçamento para 2002 e a ratificação de competências transferidas da Câmara Municipal para a Junta de Freguesia nas seguintes matérias: conservação de bermas, valetas e caminhos; construção da sede da Junta de Freguesia de Guetim; licenciamento de publicidade.

Bases das balizas da escola cimentadas

Entretanto, por iniciativa do PSD, foi aprovado por unanimidade um voto de pesar pelo falecimento de Joaquim de Oliveira Rocha, que desempenhou funções autárquicas como vogal desta Assembleia, no quadriénio 1994-1998, pelo PS.

A proposta de revisão do orçamento da Junta de Freguesia para 2002 visava reforçar as despesas correntes com saldo da gerência anterior, no valor de 3324,29 euros e abrir uma rubrica rio domínio das despesas de capital, denominada por transferências de capital, instituições particulares, dotada de 5000,00 euros, que possibilitasse a atribuição de subsídio à Fábrica da Igreja Paroquial para as obras de reforço e drenagem do muro do adro, mediante uma alteração orçamental à rubrica instalações desportivas e recreativas.

A Junta de Freguesia entendeu que a pretensão da Fábrica da Igreja Paroquial era justa. Segundo a circular enviada a várias entidades solicitando a atribuição de um subsídio, estava em causa a segurança do local e do edifício centenário da igreja; o muro, que tem uma altura de seis metros e uma extensão de 50 metros, apresentava brechas de alto a baixo nas traseiras da Igreja Paroquial. A obra foi contemplada com verbas do PIDAC e da DGAI, através do programa de equipamento associativo e religioso, até um limite máximo de 29.927,87 euros, mas no início dos trabalhos foram detectadas deficiências de construção, pelo que as obras deveriam ultrapassar os cem mil euros.

A proposta de revisão do orçamento, aprovada por una-

nimidade pelo executivo da Junta de Freguesia na sua reunião de 31 de Agosto, discutida e também aprovada por unanimidade na pela Assembleia de Freguesia.

No domínio da ratificação de competências transferidas pela Câmara Municipal para a Junta de Freguesia a discussão foi consensual e a proposta apresentada pelo Executivo foi aprovada por unanimidade.

Nos assuntos de interesse local, foram focados inúmeros pontos, em particular pelo vogal Joaquim Sá, da CDU, como a revisão do PDM, a renovação do passeio da Rua 25 de Abril, as preocupações com a segurança na Rua dos Combatentes, nomeadamente com as questões relacionadas com os limites de velocidade, do estacionamento, o problema das barreiras arquitectónicas (que, no seu entender, não foi tido em conta na feitura de passeios e nos acessos às paragens de autocarro), ou a marcação de passeadeiras.

No período dedicado à intervenção do público, Jorge Gomes focou o problema da segurança das balizas no espaço polidesportivo da escola primária.

Alfredo Rocha, presidente da Junta, garantiu que a segurança estava assegurada, um vez que as bases das balizas estavam cimentadas, pelo que o risco de tombarem estava "posto de lado".

Dia 22, jantar no Praiagolfe Rotary distingue Vítor Hugo

O Rotary Club de Espinho reconheceu, em deliberação do seu Conselho Superior, o mérito profissional de Vítor Hugo, "destacada figura da comunidade espinhense", classificando-o "não só como um exemplo a seguir por cidadãos de todo o mundo desportivo como também a própria sociedade civil."

A cerimónia de "reconhecimento e mérito" ao ex-atleta e actual seleccionador nacional de hóquei em patins realizar-se-á num jantar, no Hotel Praiagolfe, pelas 20.30 horas do próximo dia 22.

As inscrições estão abertas na 'Casa Moreira', da Rua 19, ou no Hotel Praiagolfe.

CASINO ESPINHO

Quartas Fartas

com Fernando Mendes

Um prato cheio de variedade e bom gosto.



As Quartas-Feiras no Casino de Espinho são fartas em tudo. A começar na gastronomia típica portuguesa, passando pelo humor inconfundível de Fernando Mendes e uma animação contínua que o vai deixar com vontade de voltar.

Informações e reservas: telef. 22 733 55 00
www.solveverde.pt



VENDE-SE (PRONTOS HABITAR)

MAGNÍFICOS APARTAMENTOS

T3 DESDE **87.290 € (17.500 CONTOS)**
(A 5 MINUTO DE ESPINHO E FEIRA)

ÓPTIMA LOCALIZAÇÃO

(SUL / POENTE)

CENTRO DE P. DE BRANDÃO (JUNTO ARRAIAL)

IMOLITO

VISITE-NOS ☎ 919374897 - 965119800 - 966024973

Gabinete de Psicologia

- ▶ Psicologia Infantil
- ▶ Orientação Vocacional
- ▶ Ludoterapia
- ▶ Apoio Psicológico Domiciliário

Rua 23, n.º 344 - 2.º - Sala D - Espinho

Informações: Dra. Ana Catarina Ribeiro

91 749 25 23

Assembleia de Anta Portagens, arruamentos e limpeza

"Esta Assembleia funciona como há muito não funcionava - com respeito", disse o cidadão Manuel Fonseca, na hora em que o público teve a oportunidade de intervir. Também o presidente da Junta de Freguesia, Napoleão Guerra se congratulou "por todos os documentos terem sido aprovados, o que prova que estamos todos interessados no bem da nossa freguesia".

Manuel Proença (texto)
Vitor Lancha (fotos)

Para Napoleão Guerra, "as bancadas trouxeram assuntos de muito interesse. As vossas preocupações também são as nossas e temos estado muito atentos a todos esses problemas".

A questão das portagens na auto-estrada A1, no sentido Norte/Sul, foi levantada pelo Partido Socialista, num voto de protesto apresentado por Boaventura Moreira e que recebeu a aprovação por maioria, com sete votos a favor e seis abstenções. Naquele documento, a Assembleia de Freguesia "lavra um veemente protesto contra as intenções do ministro Valente de Oliveira, em cobrar portagem no troço da A1 (Espinho/Porto), estando ao lado da população para protestar e lutar das mais diversas formas, contra a referida portagem paga".

Segundo o documento do PS, enquanto não forem concluídas as obras em curso no IC1, na zona de Miramar/Francelos e perante as dificuldades que daí advêm, "a única alternativa é, pois, a auto-estrada".

"São posições contrárias àquilo que anteriormente foi assumido por outros responsá-

veis pelo Governo e ao contrário da prática adoptada na restante área metropolitana do Porto e noutras zonas do País".

O social-democrata Vicente Pinto e os seus companheiros de bancada abstiveram-se e justificou que "entendo que não devo pagar portagens. No entanto, reconheço que é uma obra bastante cara, podendo tentar-se eliminar essa portagem dentro de um ou dois anos, atendendo à situação económica que o País atravessa".

Do PSD, por Jorge Alves, foi aprovada, por unanimidade, uma moção relativa à recolha de lixo na freguesia. Aquele vogal, justificou 'voltar à carga' com o tema, uma vez que "muito brevemente será debatida para aprovação na Assembleia Municipal de Espinho, um novo regulamento de taxas de lixo".

Segundo o documento, durante o Verão, verificou-se por toda a área da freguesia "a ineficiência do serviço prestado pela Câmara Municipal, no qual os contentores são um triste remedeio".

O documento dos social-democratas refere que "a situação é tanto mais inexplicável, quanto o próprio perímetro urbano da cidade, não se mostra ainda abrangido pela recolha de lixo porta-a-porta".

E por outro lado, os vogais consideram que "a situação é tanto mais inexplicável, quanto o perímetro urbano da cidade, não se mostra ainda abrangido pela recolha de lixo porta-a-porta" e que "os antenses são todos os meses confrontados na sua factura com o pagamento da taxa do lixo, igual aos habitantes do núcleo central da cidade, sem a contrapartida de um serviço de recolha igual".

Por isso, a Assembleia de Freguesia de Anta deliberou "solicitar à Câmara Municipal de Espinho, a rápida extensão da recolha de lixo diária e porta-a-porta, em toda a área da Vila de Anta".

Arruamentos em Além do Rio

Os arruamentos em Além do Rio foram alvo de uma moção apresentada pelos social-democratas que passou, também, por maioria (12 a favor e uma abstenção). Nesse documento, vem constatar-se que os arruamentos naquele local "estão num estado deplorável, sobretudo devido à instalação de infra-estruturas necessárias e essenciais à qualidade de vida da população local; foram despendidas verbas significativas do orçamento das juntas anteriores na pavimentação desses arruamentos; estão es-



tes arruamentos, após a instalação das infra-estruturas (responsabilidade da Câmara Municipal), mal remendados e mal nivelados, quase intransitáveis".

E assim a Assembleia entende que se deve exigir "à Câmara a repavimentação dos arruamentos objecto de intervenção de forma a, no mínimo, deixá-los no estado em que estavam antes". E ainda, que a Junta de Freguesia "intervenha junto da Câmara Municipal para que os trabalhos de repavimentação sejam efectuados logo que estejam instaladas convenientemente as infra-estruturas".

Entretanto, o Moinho de Além do Rio também foi alvo de uma moção do PSD, aprovada por unanimidade:

"É uma instalação a preservar, pelo seu simbolismo histórico e pela sua utilidade como local propício a actividades de lazer e de estudo; foram investidos (segundo o Plano Plurianual de Investimentos 2002), 10.000 euros na reparação e beneficiação deste equipamento; este equipamento está totalmente ao abandono, circundado por vegetação selvagem que o encobre, tornando muito difícil o acesso ao mesmo".

Assim, a Assembleia deliberou "recomendar à Junta de Freguesia "que se efectue de imediato a limpeza das áreas circundantes ao moinho; que sejam contactadas as entidades oficiais competentes e as entidades privadas especializadas nas áreas do ambiente, no sentido de promover a limpeza do rio nessa zona; que procurem na sociedade civil, entidades (escolas, associações de pais, associações culturais, desportivas, sociais, etc.) que com as suas iniciativas permitam assegurar a manutenção e revitalização deste espaço".

Das ruas do Pelourinho ao Carvalho

A Rua do Pelourinho e a Rua do Carvalho também mereceram duas recomendações do PSD, aprovadas por unanimidade. Na primeira, os vogais da Assembleia pretendem que "seja avaliado e num futuro próximo, contemplar com o melhoramento daquela via, já

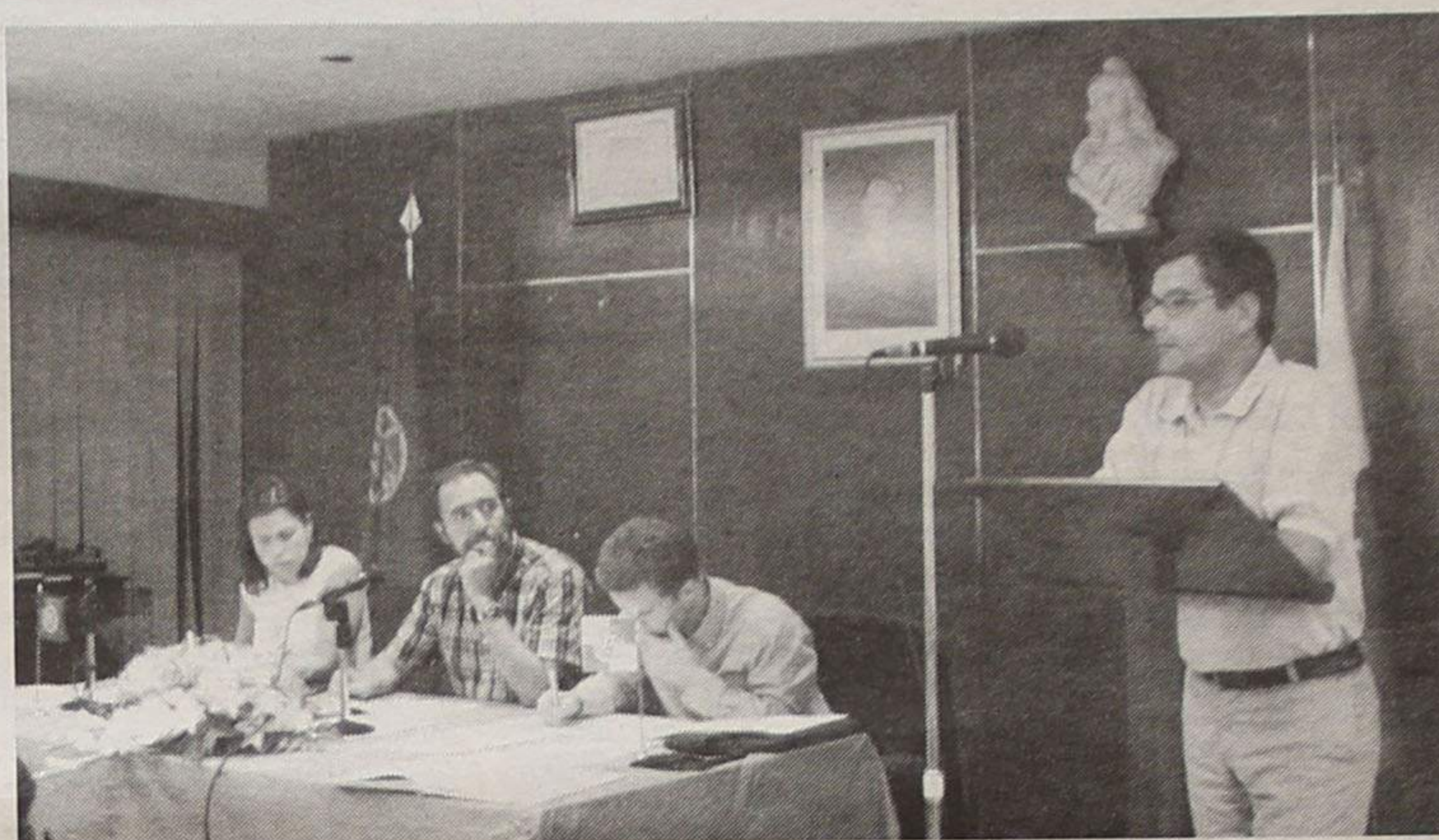

que é uma das mais antigas da freguesia". Na segunda., "algumas tampas de saneamento estão desniveladas em relação ao pavimento, o que provoca bacadas das viaturas quando passam, consequentemente o barulho das viaturas, sobretudo os veículos pesados, incomodarem quem lá mora, principalmente de noite; existem duas sarjetas de águas pluviais, que quando pavimentaram a via, ficaram como crateras, existindo inclusive um cone de sinalização à vários meses sem uma solução à vista. Por consequência, o cruzamento de viaturas no local é uma aventura, principalmente para quem não conhece o local, ou é surpreendido por um automobilista menos cauteloso", propondo, por isso, "que estes casos sejam resolvidos com alguma brevidade".

Ruas e pontes da vila

A Coligação Democrática Unitária (CDU), por Sá Sil, entregou, também, quatro recomendações e um requerimento. As recomendações foram todas aprovadas, versando sobre o funcionamento da sessão da Assembleia, e sobre as ruas que "estão por limpar, algumas com ervas que já atingem os dois metros".

Uma outra recomendação considerava que "passados três anos depois das grandes chuvadas que danificaram várias ruas e pontes da nossa vila,

verificamos que a ponte do rio da Pedra, no lugar da Congosta, que ficou seriamente danificada, continua na mesma sem qualquer arranjo; que as margens esquerda e direita no largo do rio da Pedra continuam também em mau estado sem ter sofrido qualquer limpeza e/ou arranjo; e que a Rua da Congosta está abandonada, os passeios sem limpar; que o saneamento básico prometido antes das eleições autárquicas para a Rua da Congosta só foi realizado no troço da Rua da Igreja até à Rua 19, servindo apenas cinco casas, ficando o resto da rua da Congosta sem saneamento".

Por isso, a Assembleia de Anta pretende "que todas estes problemas e situações sejam resolvidos o mais rápido possível, pois tudo isto afecta, pela negativa, a qualidade de vida e principalmente, a saúde dos moradores na Rua da Congosta".

Por fim, os vogais presentes recomendaram "que os passeios a construir nas várias ruas da vila de Anta reúnem as condições mínimas e as medidas necessárias para que os peões, as cadeiras de rodas e os carrinhos de bebé possam circular com segurança" e também "que sejam feitos os passeios na ligação da Rua da Idanha à Rua da Divisão para que os peões e especialmente as crianças possam andar com facilidade", sendo esta recomendação "também extensiva à rua que liga a Ponte d'Anta à Rua 19".

Coisas e contas do cemitério

A parte mais quente da Assembleia de Anta, voltou a acontecer numa intervenção do elemento da Junta de Freguesia, Fernando Fernandes. Aquele autarca foi responder a um requerimento da CDU, apresentado por Sá Sil, em relação ao Cemitério.

O vogal comunista queria saber "quantas sepulturas foram concedidas até 30 de Setembro de 2002", "quantas sepulturas existem para concessão" e "quantas sepulturas estão reservadas para a vala comum".

Fernando Fernandes respondeu em tom, de certa forma, agressivo, mas acabou por responder:

"Até esta data, o executivo concessionou 67 sepulturas; no cemitério novo há 324 campas para concessão; e existem 73 sepulturas na vala comum, estando 47 ocupadas e a vala comum tem um espaço de cinco anos".

Fernando Fernandes acrescentou, ainda, que "o executivo decidiu que os ossários (135), serão alugados a 60 euros por ano, 5 euros por mês".

Por fim, o presidente da mesa da Assembleia, Guilherme Pedro, já com os trabalhos dentro da ordem do dia aceitou a sugestão de se passar a aprovação das actas 1 e 2 para a apreciação da Comissão Permanente

Federação do Folclore Português comemora 25 anos na Nave

Espinho regressa ao passado

Por um dia Espinho regressou ao passado, um tempo em que a terra e o mar eram o maior sustento de Portugal, em que as noivas subiam vestidas de preto ao altar e o ponto alto da vida social eram as romarias. Tradições mantidas vivas por centenas de homens e mulheres que trabalham pelo folclore português.

Sandra Soares (texto)
Vitor Lancha (foto)

A Federação do Folclore Português comemorou os seus 25 anos de vida na Nave Polivalente

de Espinho e todo o concelho foi presenteado com a alegria das dezenas de grupos folclóricos que fizeram da esplanada, do Largo José Salvador e dos centros das freguesias palcos improvisados onde mostraram o melhor das suas terras.

Depois de comido o farnel, cerca de 20 mil pessoas rumaram até à Nave onde a festa foi animada e os grupos folclóricos receberam a homenagem conquistada em anos de luta para manter a cultura de um povo viva e na memória de todos, luta que conta com o apoio da Federação do Folclore Português desde 1977, ano em que foi oficializada, fruto de um trabalho que vinha a ser desenvolvido desde 1959.

Na comemoração dos 25 anos da Federação, o seu presidente, Augusto Gomes dos Santos, sublinha que "os Grupos e Ranchos de Folclore são verdadeiros pólos culturais e estão a desempenhar um papel ímpar de apoio à nossa comunidade, na ocupação frutuosa dos tempos livres de pessoas dos mais variados escalões etários. O estudo, preservação e divulgação da nossa memória cultural são um verdadeiro acto heróico e patriótico que estão a desenvolver sem pedir nada em troca, a não ser o reconhe-



cimento do seu trabalho".

Por tudo isto e confrontado com a ausência de um representante oficial do Governo, o responsável lamenta que "os responsáveis do Poder Central do nosso País continuem a ignorar tão importante realidade e que numa época em que se gastam milhões e milhões em muitas coisas discutíveis, as pessoas que andam no Folclore a defender a nossa cultura tenham de pagar as despesas resultantes das deslocações, reconstituições de trajos e a compra de instrumentos musicais".

Mas fica a garantia de que

a Federação "vai continuar a defender esta causa nacional. Exigimos a devida atenção e respeito do Poder Central e que, através das Câmaras Municipais, dote os Grupos e Ranchos de Folclore com sedes próprias para que possam reunir, ensaiar e ainda expor, em instalações condignas, as suas valiosas colecções, resultantes das recolhas locais feitas pelos próprios".

A Federação quer ainda "que seja implementada e ampliada uma política de transportes dos Grupos de Folclore, que já foi iniciada por algumas Câmaras Municipais do nosso

País, e que seja desenvolvida uma política de seguros às pessoas quando estejam ao serviço do Folclore".

Esta instituição sente também "a urgente necessidade de conclusão das obras do Centro Cultural do Folclore Português e respectivo apetrechamento", uma obra que se encontra instalada na Avenida João Paulo II, em Arcozelo.

Apesar da ausência de representantes governamentais, o Presidente da República, Jorge Sampaio enviou uma missiva onde felicita todos os grupo folclóricos pelo valioso contributo que têm dado à

vida cultural portuguesa, através da preservação do património etnográfico e musical português.

Enquanto anfitrião do evento e sendo Espinho uma terra virada para o folclore, com quatro grupos instituídos no concelho, o presidente da Câmara Municipal, José Mota, tomou a palavra para realçar a importância do folclore, também lamentando a ausência de representação oficial do poder central, assim como de alguns órgãos de comunicação social de âmbito nacional.

OPINIÃO • ECOS DA CIDADE • José Domingues

Assembleia do Orfeão adiada por conveniência da Direcção

Ao contrário do que tinha sido anunciado na semana anterior, a Assembleia Geral Extraordinária do Orfeão que tinha sido convocada a pedido de 21 associados no pleno uso dos seus direitos, vai ser adiada por mais 8 dias, isto é, será no dia 18 de Outubro corrente, no mesmo local, ou seja, no Salão Nobre dos Bombeiros Voluntários Espinhenses, pelas 21.30 horas.

Como se trata de uma actividade muito importante, visto que, através da mesma se irão analisar os porquês da crise por que passa (ou passou) esta colectividade, procurando as melhores soluções para sanar (ou pelo menos debelar) a mesma, evitando mal-entendidos, continua-se a solicitar a comparência, em massa, dos senhores associados ciosos de ajudarem, na medida do possível, na resolução dos variadíssimos problemas que têm afectado o 'velhinho Orphéon'.

Peregrinação a Fátima

Pouco passava das 6.30 horas do dia 5 de Outubro e já havia um movimento desusado nas ruas de Espinho: tratava-se da peregrinação anual paroquial a Fátima, e os peregrinos encaminhavam-se para o parque de estacionamento dos autocarros, ali, na Rua 23, defronte do Parque João de Deus, que os iriam transportar até aos pés de Nossa Senhora.

Eram 13 os autocarros, entre os quais um, somente de jovens, que começaram a sair do dito estacionamento cerca das 7 horas, rezando e cantando à Virgem Senhora, durante o caminho. Chegados a Fátima, houve concentração junto à Cruz Alta, seguindo-se, então, para a capelinha das aparições, onde foi recitado o Terço, em diversos idiomas.

Pelas 11 horas houve a concelebração no altar do recinto, presidida por D. Serafim, Bispo

de Leiria e Fátima, onde estiveram presentes peregrinos de diversos locais, entre os quais, a nossa Paróquia e do Hospital de S. João do Porto, para quem o Sr. Bispo teve uma atenção muito carinhosa, pedindo pelos respectivos doentes.

A comunhão foi distribuída a muitos peregrinos. E no final, na Procissão do Adeus, os que estavam nas escadarias foram convidados a ingressar na mesma, o que a tornou mais comovente.

Depois... foi o convívio para os que levaram farnel, ou o almoço no restaurante para os que optaram por esta modalidade.

De tarde, passava das 15.30 horas, deu-se o início da Via-Sacra, nos Valinhos, onde o Grupo 'Altos e Baixos' (que já tinha tido acção muito activa na Eucaristia) e o de jovens colaboraram activamente. E muito bem o fizeram, poupando o mais possível o Sr. Padre Manuel, embora sob a presidência dele.

Num aparte, eu entendo que os nossos jovens fizeram muito bem, porque o nosso Pároco demonstra andar muito cansado. Eu entendo mais: que é necessário que venha um coadjutor para cá, para ajudar na Paróquia, porque se verifica que é carga, demais, para ele, actualmente.

E, se me permitem, vou alvitrar: Todos sabemos que há falta de padres. E, sendo assim, porque não um padre missionário?... E que importa ser missionário, se a sua missão (difundir a Palavra de Cristo) tanto pode ter a mesma importância na África, na Mongólia, ou... em Espinho?... Tudo depende da opção que se queira tomar... e nem sei se será mais difícil evangelizar naquelas paragens, ou cá!

Obviamente que isto é, apenas, um alvitre que ouso fazer, mas de que até peço desculpa!...

CASIMIRO DE ANDRADE

MÉDICO DENTISTA

Consultório: Rua 22 (Junto à Câmara)
Telef. 227344909

VENDE-SE ESPINHO

- T1 e T2 novos p/ habitar, no centro de Espinho, na Rua 23 junto ao Jardim do Tribunal, c/ garagem individual e elevador.
 - T4 Dúplex p/ habitar, junto à Igreja, c/ 236 m², c/ terraço 30 m + garagem individual. Pré-aquecimento central. Ideal para família numerosa.
 - T1 e T2 novos, na Rua 20, junto à Tourada, c/ áreas generosas, c/ garagem, elevador, oferta de electrodoméstico e mov. banhos.
- Trata o próprio: Telef. 964177996 - 964247676 - 967288917

A. PINHO FERREIRA

ADVOGADO

AV.ª 24 N.º 1019 - 3.º ANDAR - SALA J
TELEF./FAX: 22 732 44 57

Mariana Cascais, convidada da JP

"A escola inventa coisas que não levam a lado nenhum..."

A secretária de Estado da Educação deslocou-se, sexta-feira à noite, a Espinho, para colaborar num colóquio promovido pela Juventude Popular, mas apesar de uma presença significativa de interessados de vários quadrantes, o tema e a presença da representante do Governo justificavam maior adesão.

De facto, dividido em duas vertentes – "a visão da Mãe no Ministério" e "o estado da Educação" –, o tema suscitava curiosidade, num período conturbado como quase normalmente se caracterizam os períodos de abertura dos anos lectivos.

No preâmbulo da apresentação da oradora, a Juventude Popular fez questão de registar a colaboração, nesta

iniciativa, da Comissão Concelhia do PSD e da JSD. O deputado e vereador Luís Montenegro, que por motivos do retardar do início da sessão teve necessidade de se deslo-

car a Abeiro, ainda regressaria a tempo de escutar os últimos excertos da intervenção de Mariana Cascais.

E no salão da Escola n.º 3 de Espinho (antigo Colégio de

Nossa Senhora da Conceição), Mariana Cascais, que fora convidada por Paulo Portas "para desempenhar o papel de mãe no Ministério da Educação" deixou bem claro que "quem tiver

sugestões a fazer acerca da educação, de coisas que se possam fazer para melhorar a educação em Portugal, podemos enviar essas mesmas sugestões para o Ministério, que elas depois serão analisadas para ver se é possível dar-lhes seguimento."

Quanto à actualidade, "a escola inventa coisas que não levam a lado nenhum, o que faz com que haja problemas que levam ao desequilíbrio nalgumas escolas."

E para que não restem dúvidas... "Qualquer escola que não esteja de acordo com aquilo que a lei prevê e que não cumpra os requisitos exigidos poderá ter que fechar."

Lúcio Alberto

Convenção (distrital)

Os jovens e o futuro da Europa

Nos dias 28 e 29 de Novembro, realizar-se-á, na Assembleia da República, a 'Convenção dos Jovens Portugueses sobre o Futuro da Europa'.

A Convenção será composta por 63 jovens, com idades compreendidas entre os 18 e 25 anos seleccionados com base num critério geográfico (3 por cada distrito e por cada região autónoma, e 3 luso-descendentes).

A selecção para a Convenção dos Jovens Portugueses será efectuada por um Comité de Selecção composto pelos jovens que participaram na Convenção Europeia e por um membro de cada uma das parcerias, com base no envio, até ao próximo dia 15, de 'currículo vitae' e carta de motivação (uma página A4 na qual devem constar as razões para participar nesta Convenção de Jovens, assim como as suas expectativas quanto ao evento).

Para mais informações contactar: Secretariado da Convenção dos Jovens portugueses sobre o futuro da Europa – Nuno Carvalho – Largo Jean Monnet, n.º 1-6º andar – 1269-070 Lisboa (telefone – 213504900; fax – 213540004; E-mail – auxlib2002@europarl.eu.int).

Escola Domingos Capela Associação de pais – reunião

Realizar-se-á, no próximo dia 25, pelas 21 horas, uma Assembleia Geral da Associação de Pais e Encarregados de Educação da Escola EB 2/3 Domingos Capela, com a seguinte ordem de trabalhos:

Leitura e aprovação da acta anterior; discussão e votação do relatório e contas do ano lectivo de 2001/2002; apreciação e discussão de outros assuntos de interesse; eleição dos órgãos sociais para o ano lectivo de 2002/2003.



A Federação Concelhia das Associações de Pais associou-se, anteontem, às comemorações do primeiro Dia Europeu dos Pais e da Escola, com um almoço na Secundária Laranjeira



Onde param as placas?

Vamos ter, novamente entre nós, através do futebol, os nossos 'velhos' amigos vilarealenses. Ora, vem de largos o estreitamento de relações entre as gentes de Espinho e de Vila Real, seladas a diversos níveis: foi o Orfeão de Espinho (daqueles tempos inesquecíveis dos anos 50), foram os Bombeiros Voluntários de Espinho, que até apadrinharam os Bombeiros da Cruz Branca, foram as claques (calcule-se nos tempos actuais!!!) do Sporting de Espinho e do Sport de Vila Real, culminando, naqueles tempos, com uma embaixada cultural, recebida lá com música e foguetes, que desfilou pelas principais artérias, culminando com um sarau no Cine-Teatro daquela cidade, onde Espinho saudou Vila Real, numa jornada que não mais se pagará da memória daqueles que a viveram por dentro (e até por fora, como foi o meu caso que, naquela altura não me pude deslocar por estar a cumprir o serviço militar!)

Que lindo, ver-se, como naquele tempo,

tanto lá como cá, as gentes de Espinho e Vila Real abraçados fora e dentro dos campos de futebol, fosse qual fosse o resultado!!!

O tempo foi apagando algumas coisas boas, mas Vila Real não mais deixou de considerar o nome da nossa terra, dando o nome de 'Rua Cidade de Espinho' a uma das suas artérias mais bonitas.

No ano de 1992, novamente pelo Orfeão de Espinho, Espinho voltou a conviver com Vila Real através do Grupo Coral da UTAD, num chamado Encontro de Coros da Amizade. E, desde então, as relações entre as nossas duas terras têm ocasionado a troca de algumas gentilezas, quer por parte dos nossos bombeiros, quer pelo nosso município, como foi o caso de dar-se o nome de 'Avenida Cidade de Vila Real' a uma das nossas principais artérias (a Avenida 24, a que se teima em esquecer o referido nome), tendo-se então colocado 2 placas, uma à entrada da Rua 62 e outra junto à Corfi, placas esses que por mal-artistes desapareceram.

Ora, eu entendo (e comigo muitos espinhenses) que o retirar as placas será uma ofensa aos vilarealenses, que não merecem,

pois quando alguém de Espinho vai lá e eles sabem que são de cá acumulam-nos de atenções (eu próprio já o senti, ao passar lá, em férias, 10 dias).

Mas há mais: disseram-me, há cerca dum ano, que estavam a tratar de geminar as duas Cidades. Eu acho que será mais do que justa tal geminação e, por isso, é altura própria para a sua concretização!

Quanto às placas, por favor, senhores autarcas, mandem colocá-las no seu sítio, para que os de Vila Real não se sintam defraudados na amizade que sentem por Espinho!!!

Será que o cidadão apeado é coisa de pouca monta?!

Escrevo estas linhas, revoltado. É que já tem acontecido alguns atropelamentos causados por ciclistas... mas tudo tem continuado na mesma, por dois motivos, especialmente:

Um dos motivos (talvez o principal) é porque os papás compram as bicicletas aos seus rebentos, mas não os previnem que devem andar devagar nos locais que sempre foram (e são

ainda) para o cidadão apeado poder transitar; Outro é porque as nossas autoridades (concelhias e policiais) estão-se nas tintas para o que possa suceder ao apeado... até que suceda algo a qualquer familiar dos seus!

Ainda esta semana, ao sair do meu local de trabalho ia sendo atropelado por um jovem, que seguia em velocidade vertiginosa em cima do passeio, tendo de me arrumar, com toda a pressa, para não ser apanhado. Segui o meu caminho para casa, mas na Rua 19 vi-o e chamei-o à atenção sobre a velocidade em que passou, mas pouco tempo depois passou novamente por mim, em velocidade no passeio, rindo a olhar para trás.

É, efectivamente, a educação que vimos a construir (?), reflectida fora de casa perante os excessos que são concedidos aos miúdos, desde pequeninos... ninguém tenha a menor dúvida!

Mas este estado de coisas terminará quando a nossa Autarquia se dignar aprovar uma postura municipal e, em vez do policiamento da nossa PSP, tivermos Polícia Municipal!

Vende-se em Grijó

MORADIAS

Bem localizadas. Bons acabamentos. Prontas habitar. *Marque a sua visita.*

Tel.: 227 348 573 • Tlm.: 914 527 568

Clínica Médica Dentária

Dra. Rosa Neves e Dra. Leopoldina I. Santos Tavares

Acordos com: ACASA e CGD

Rua 23 n.º 773 - 1.º esq. - Espinho
Telef: 22 734 01 16

EM ESPINHO - VENDE-SE DUPLEX
com vistas do mar

4 quartos, 2 salas, cozinha e saleta/copa, despensa, grande hall, 3 banheiros, 3 lareiras com recuperadores, 3 grandes varandas. Interiores com ótimos acabamentos. Como novo. Garagem independente.

Mostra e trata o dono • Tlm. 96 665 17 93

PALAVRAS À SOLTA

Ainda não conhecidas as causas de contaminação **Água - natureza puxou o autoclismo**

Duzentas casas despejam esgotos na nascente do Lis. Ministério do Ambiente desconhecia falta de saneamento em algares da serra. Como é tratada a água que bebemos!
Jornal de Leiria

No concelho de Guimarães **Nos fontanários bebe-se água doente**

Notícias de Guimarães

Cargos públicos vedados por lei

Portugal acusado de discriminar médicos espanhóis

Jornal de Notícias

Pelos menos quatro dos manuais de Introdução à Economia (10.º ano) apresentam os exercícios ainda em escudos indiferentes à chegada do euro

Escolas ensinam em escudos

Correio da Manhã

Em três anos **Básico perdeu 20 mil alunos**

Mais de 29 mil pessoas candidatam-se a sete mil vagas no miniconcurso.
Diário de Notícias

Notas da 2.ª fase **Descalabro nos exames do 12.º ano**

Correio da Manhã

(Encerrada desde o dia 5 de Junho, na Guarda **Gartêxtil vendida por um simbólico euro**

Jornal do Fundão

Tráfico de droga, falsificação e permanência ilegal

Portugal expulsa dois mil imigrantes

Diário de Notícias

Caso de construção ilegal na Ramada Alta **Município denuncia corrupção na Câmara do Porto**

Jornal de Notícias

Em Lisboa **Santana quer prédios mais altos**

Correio da Manhã

Em Pedroso - Gaia **Incêndio em barraco desaloja família**

O Comércio do Porto

Na Guarda **Mãe do bebé abandonado tem 15 anos**

Jornal de Notícias

No Fundão **Chapéu-de-chuva evitou morte de criança**

A queda de parte da cobertura de um prédio de vários andares, no Fundão, só não pôs em perigo a vida de uma criança de 14 meses porque o guarda-chuva da mãe amorteceu o impacto.

Jornal do Fundão

Em Sagres **Apreendidas 2,5 toneladas de haxixe**

Jornal de Notícias

Dois agentes da Polícia de Segurança Pública (PSP) têm estado, permanentemente, na Estação de Espinho.

Na linha do Norte PSP patrulha comboios



São elementos da Esquadra de Segurança Ferroviária Gaia/Devesas, do Comando Metropolitano do Porto/ Divisão de Vila Nova de Gaia, que foi activada em Agosto passado, assegurando o serviço na Linha do Norte entre Porto/S. Bento e Aveiro.

As patrulhas da PSP são feitas, sempre, por dois agentes, com grande frequência nos comboios suburbanos e regionais.

Manuel Proença

PALAVRAS À SOLTA

Investigação **Doses de 'ecstasy' provocam lesões cerebrais**

Diário de Notícias

Juizes dizem não ter sido consultados **Alteração do segredo de justiça pode ameaçar combate ao grande crime**

Jornal de Notícias

Viatura explode ao abastecer **Incêndio em bomba de gasolina em Esposende causa dois feridos**

O Comércio do Porto

Manhã de trânsito caótico em Lisboa **Jipe desfaz muro**

Correio da Manhã

Quando fazia limpeza de fossas sépticas numa habitação da freguesia **Funcionário da Junta de Serzedo morre esmagado por cisterna**

O Comércio do Porto

Carros de Utilização Gratuita de Aveiro **'Cugas' vão ter de esperar**

Litoral

Software inovador e gratuito para pessoas com necessidades especiais - um móvel que ajuda a quebrar barreiras de comunicação **Jovem casal cria 'Pocket Voice' para ajudar deficientes**

Jornal de Gaia

Exposição na Exponor **Pijamas com luz e aventais contra odores**

Jornal de Notícias

Na Lousã **Javali 'figura importante'**

Jornal de Arganil

À venda **Pílula sem estrogénio**

Correio da Manhã

E ataca antes dos 50 anos **Doença de Alzheimer atinge 60 mil em Portugal**

Diário de Notícias

Acusado de matar centenas de pessoas **Judiciária captura em Lisboa terrorista indiano**

Jornal de Notícias

Quer julgar Abu Salem e pediu a ajuda dos EUA para Lisboa não travar o processo

Índia pressiona Portugal para extraditar terrorista

Diário de Notícias

Um na morte e três no hospital **Mãe atira quatro filhos para a morte**

Suíça de 38 anos confessa afogamento de menino de 5 na banheira. Menina de 10 lançada de ponte ao rio salva-se a nadar. Casal mais velho de 12 e 13 escapa milagrosamente a explosão de gasolina. Antigo bombeiro evita tragédia maior numa sucessão de horrores na Suíça.

Correio da Manhã

Cinanima 2002

Júris do Jovem Cineasta e da Melhor Banda Sonora Original

Já foram escolhidos o Júri Jovem Cineasta e o Júri Melhor Banda Sonora Original do Cinanima - Festival Internacional de Cinema de Animação de Espinho - que se realizará de 4 a 10 de Novembro.

No Júri Jovem Cineasta estarão a avaliar os 22 filmes a concurso as seguintes personalidades: António Melo, jornalista e crítico de cinema de animação; Nicole Salomon (França), directora de um estúdio de cinema de animação, membro da direcção da ASIFA - Associação Internacional do Filme de Animação - e Anabela Moutinho, antiga vice-presidente do

ICAM e directora do Cineclube de Faro. O prémio a atribuir por este distinto Júri é patrocinado pelo Instituto Português da Juventude, Tobis e Kodak Portuguesa.

Quanto ao Júri Melhor Banda Sonora Original, Fernando Augusto Rocha, director do estúdio Numérica e Aurastudio, será acompanhado pelo maestro Victorino D'Almeida, um dos mais conceituados musicólogos, compositores e maestros portugueses, e por Paulo Gonzo, conceituado intérprete, compositor e autor nacional.

Este prémio é patrocinado

pela Numérica e Aurastudio e é atribuído à melhor banda sonora original dos filmes a competição internacional.

Retrospectivas

As habituais retrospectivas apresentadas pelo Cinanima exibirão este ano as películas de Vassilis Mazomenos, realizador grego do novo cinema contemporâneo helénico, autor de obras como "Money - A Mythology of Darkness", Prémio Especial do Júri do Fantasporto (Festival Internacional de Cinema Fantástico do Porto), em

1999, um dos pioneiros do cinema de animação (3D) na Europa.

A acompanhá-lo estarão os filmes de Manuel Otero, membro do Júri Internacional, com uma retrospectiva de alguma das suas películas, da sua autoria e outras feitas com os seus inúmeros alunos.

Serão também exibidos os filmes feitos nos últimos dez anos pelo CITEN, homenageando desta forma o departamento de cinema de animação da Fundação Calouste Gulbenkian.

Como habitualmente, os espectadores poderão voltar a assistir aos filmes premiados do Cinanima 2001, podendo ver entre os quais o Grande Prémio "Helio From Kislovodsk".

A última retrospectiva a ser apresentada pelo Cinanima 2002 será a das curtas-metragens de animação que, tendo sido premiadas na sessão de 'oscares' e tendo estado presentes no festival, "merecem ser (re)vistas pelo nosso fiel público."

Assim, poder-se-á assistir a grandes relíquias do cinema de animação premiadas neste importante evento, entre os quais "Gerri's Game", de Jan Pinkava, "Crature Comforts", de Nick Park, "The Man Who Planted Trees2", de Frédérick Back e "A Greek Tragedy", da falecida Nicole van Goethem.

As obras no sentido Norte registam um atraso significativo, o que poderá implicar o adiamento para o final do ano, embora a Brisa e não até da abertura do respectivo nó de acesso do IC24 à A1, em direcção aos Carvalhos, que também será caracterizado por portagem.

Aliás, é neste 'particular' que reside o 'busilis' da questão... Ou seja: o pagamento de portagem para que se desloca para o Porto ou outras referências geográficas a Norte de Espinho.

Recorde-se que o autarca espinhense contestou recentemente a anunciada cobrança de 45 cêntimos a todos os veículos da classe A no aludido lanço de auto-estrada.

Montenegro acusa Mota de "adormecimento" (portagem Norte)

"Mais vale tarde do que nunca!", é assim que o deputado do PSD classifica a reacção do presidente da Edilidade face à questão do pagamento de portagem entre o IC24 e os Carvalhos.

"É evidente que se trata dum pagamento injusto no contexto metropolitano, agravado pela falta de alternativa decorrente das obras no IC1, mas o que eu não entendo é o que andou a fazer - ou o que não fez - o presidente da Câmara que tendo acompanhado todo o processo não nos deu conta das intenções da Brisa. Ele, que várias vezes assinalou a importância da adjudicação da obra do nó da A1 conhecia ou devia conhecer os termos e consequências dessa adjudicação."

Luís Montenegro lembrou ainda que "por mais do

Desde segunda-feira que o nó de acesso do IC24 à A1, no sentido Sul (Porto-Lisboa), está franqueado aos utentes.

Nó de acesso do IC24 à A1 Aberta portagem para Sul

Lúcio Alberto

que uma vez chamei a atenção para o problema. No dia 27 de Julho de 2001, num jantar na Escola Secundária Dr. Manuel Laranjeira, lembrei a questão. Já depois das eleições, o PSD, pelo deputado Manuel Oliveira

apresentou na Assembleia da Republica um requerimento ao Governo sobre a matéria. Importa saber o que fez José Mota e porque não moveu ele a sua tão propalada influência ao tempo do responsável político

por esta decisão, ou seja, O anterior Governo do Partido Socialista?"

"A grande verdade", continua o também vereador social-democrata, "é que nos venderam a ilusão que tudo estava bem encami-

nhado. Era a festa socialista!"

Mas Luís Montenegro considera que compreende José Mota. "Eu acho bem que ele se junte ao PSD no alerta para a injustiça da decisão, mas para nós a si-

tuação é clara: José Mota é hoje um presidente de Câmara esgotado, sem projectos nem causas novas para o concelho. Por isso ele pegou nesta questão como pão para a boca, para se dizer presente e activo escondendo as insuficiências da sua actual gestão municipal."

Contactos com Governo e requerimento na Assembleia da Republica

O deputado do PSD disse ainda, ontem: "Entendi que devia fazer este reparo, mas é óbvio que essa não é a questão fundamental. Feito este esclarecimento importa unirmos esforços para eliminar ou minorar os efeitos desta má decisão. Os espinhenses e o presidente da Câmara podem contar também com a nossa força mas rejeitaremos sempre oportunismos políticos desmesurados e populistas."

Assim, Luís Montenegro referiu ter feito já várias diligências junto do Governo e do secretário de Estado das Obras Públicas, cujo resultado anunciará brevemente, mas não enjeita a possibilidade de, ainda esta semana, apresentar um novo requerimento ao Governo na Assembleia da Republica.

Recomendação na Assembleia Municipal

O PSD-Espinho anunciou ainda que proporá na próxima reunião da Assembleia Municipal uma recomendação sobre a matéria.

"Já o queríamos fazer a semana passada, mas entendemos recolher mais informações, pelo que o faremos amanhã", finalizou Luís Montenegro.



FLASHES

Já decorre a primeira fase das obras de requalificação do recinto da feira semanal, por enquanto entre o posto de abastecimento da Shell e a Rua 15

Curso de Especialização Tecnológica Pós-Secundário GESTÃO DE ANIMAÇÃO TURÍSTICA

Curso homologado pelo Despacho Conjunto n.º 490/2002, de 04/05
Autorização de funcionamento concedida pelo Despacho n.º 21255/2002, de 01-10

- **Destinatários:** Jovens com Ensino Secundário e Qualificação Profissional de Nível III.
- **Perfil Profissional:** Técnico de Gestão de Animação Turística de Nível IV.
- **Descrição Geral:** O Técnico de Gestão de Animação Turística é o profissional com capacidade para criar e montar um projecto de animação turística, bem como colaborar na escolha de modalidades de acções promocionais e publicitárias.
- **Condições:**
 - Gratuito, com direito a subsídio de transporte e alimentação.
 - Duração: 1880 horas.
 - Horário: Diurno.
 - Data de início: Novembro 2002.
 - Acesso directo ao Ensino Superior. Protocolo de Cooperação com o Instituto Superior de Espinho, para o Curso de Gestão Hoteleira.

Escola Profissional de Espinho

Rua 30, n.º 611 - Apartado 443 - 4501-868 Espinho
Telef. 227330430 * Fax 227330435
E-Mail: esproe95@mail.telepac.pt

Ministério da Educação
prodep III

União Europeia
Fundo Social Europeu

DE
vende-se na
Tabacaria
do Mercado
(Rua 23)

ANASTRA
RESTAURANTE

AGORA TAMBÉM
A SEU DISPÔR
COM SALA
DE PETISCOS
E SNACK-BAR

Aberto também aos lanches

Rua 16, n.º 42
ESPINHO
Telef. 22 734 03 47



R. 17 - Espinho

T2 T2 DUPLEX
T3 T3 DUPLEX

visite andar modelo e aproveite a
última fase de comercialização

PARQUE
LUSO
CONDOMÍNIO

22 732 1920
96 634 4404
96 424 1942

AMI 1817

Em Cabo Verde

Presidente da Câmara do Sal recebe autarcas e empresários espinhenses

Uma delegação, com o presidente da Câmara Municipal de Espinho, José Mota, os presidentes das juntas de freguesia de Espinho, Guetim, Silvalde e Paramos, e alguns empresários e industriais espinhenses, chegou à Ilha do Sal, em Cabo Verde, para o início de um périplo por aquele país que irá terminar no sábado. A comitiva partiu ontem para a Ilha do Fogo, para S. Filipe, seguindo na sexta-feira para a Ilha de Santiago, para a cidade da Praia.

Manuel Proença
(enviado especial)

O primeiro dia da visita dos comerciantes espinhenses e do presidente da Câmara Municipal de Espinho e de quatro dos presidentes de juntas (Espinho, Guetim, Silvalde e Paramos) a Cabo Verde, ficou marcado pelo calor que se fazia sentir na Ilha do Sal. À chegada ao Aeroporto Internacional do Sal, a comitiva, representada pelo presidente da Câmara, José Mota e pelo responsável pela organização da viagem, o vice-presidente da Associação Comercial de Espinho, José Aleixo, foi recebida por um dos vereadores da Câmara Municipal do Sal, Carlos Lopes.

Depois, os 18 quilómetros que separavam o aeroporto do hotel onde os comerciantes ficaram instalados, foram percorridos num pequeno autocarro, por estradas apertadas, debaixo de uma paisagem ímpar, desértica e de uma extraordinária beleza.

O primeiro dia foi preenchido com uma visita à vila de Santa Maria, por alguns. Outros, aproveitaram o final do dia na praia, descansando da estafante viagem desde o Porto até à Ilha do Sal, com passagem por Lisboa e três horas de

espera na capital.

À noite, antes de jantar, o cônsul de Cabo Verde no Porto, em férias, fez questão de apresentar cumprimentos à comitiva, no hotel. À noite, depois de um jantar no Restaurante Funaná, com picanha brasileira e peixe-serra, a comitiva voltou ao hotel e acabou por assistir a um espectáculo num dos seus restaurantes, onde estiveram os cantores Roberto Leal e João Pedro Pais, e o estilista português, Augustus.

Na terça-feira, logo pela manhã, o presidente da Câmara Municipal de Espinho, José Mota, e os presidentes de juntas, Abel Gonçalves, Alfredo Rocha, Américo Casto e António Catarino, e os empresários e industriais espinhenses, foram recebidos nos Paços do Município do Sal pelo presidente da Câmara, Basílio Mosso Ramos. Os presidentes e os responsáveis pela Associação Comercial de Espinho estiveram, antes da cerimónia oficial, no gabinete do presidente da Câmara do Sal, que contou com a presença dos vereadores Carlos Lopes (Acção Social) e José Pimenta

Lima (Infra-estruturas e Urbanismo).

Na recepção com todos os elementos da comitiva, Basílio Mosso Ramos, disse que "pretendemos, desde modo, dar o nosso modesto contributo para o estreitamento das relações entre os povos português e cabo-verdiano. Estamos empenhados a prosseguir a caminhada comum que já vem de longa data.

Creio que entre os municípios portugueses e cabo-verdianos, temos conseguido desenvolver uma boa cooperação. Temos as melhores relações entre as associações representativas dos municípios de ambos os países" – sublinhou.

E acrescentou:

"Estamos geminados com diversos municípios portugueses, com várias escolas profissionais e com algumas universidades. Temos mais de duas centenas de jovens a estudar em Portugal".

Para Basílio Ramos, "nós, os autarcas, temos a particularidade de estar muito próximo das populações. Creio que podemos fazer muito mais, mas já

demos passos muito importantes".

O presidente da Câmara cabo-verdiano historiou, ainda, a sua ilha:

"A população do Sal duplicou desde 1990 a esta parte, devendo-se isso ao grande desenvolvimento do turismo. O Sal tem 216 quilómetros quadrados. A base da economia da ilha é o sector aeroportuário e do turismo. A pesca e a construção civil também têm algum peso na economia desta região de Cabo Verde. Cerca de 65 por cento da população tem menos de 30 anos, o que, por um lado constitui uma força e por outro uma ameaça caso não consigamos equacionar toda uma série de questões, nomeadamente no plano de emprego e formação.

Temos o problema do saneamento por resolver. O cais está congestionado. Temos de resolver a questão da formação profissional, voltada para a área da hotelaria e do turismo. Queremos avançar com uma escola profissional. São desafios que temos entre mãos e que temos de dar resposta. Contamos com

o apoio do Governo.

No sector do turismo, temos a capacidade para cerca de 2.500 camas e está previsto o arranque de uma grande unidade na zona da Ponta Preta, depois de termos assinado um protocolo com uma empresa espanhola. Pensamos que, a partir daí, poderemos dar um grande salto a nível do turismo. Queremos o turismo sustentado na cultura cabo-verdiana. É uma aposta, com riscos e vantagens. Queremos que os investidores tenham lucros, mas que esses lucros também revertam a favor de Cabo Verde e dos cabo-verdianos. Queremos que o ganho seja geral. Estamos todos no mesmo barco" – concluiu.

"José Mota: Empresários devem ter horizontes bem maiores"

Por sua vez, o presidente da Câmara Municipal de Espinho, José Mota, fez questão de "agradecer a amabilidade da



Salvé 2002/10/12

Mimosa Rodrigues Pinto



Muitas felicidades, são os votos sinceros do seu marido, filhos, filha, genro, noras e todos os seus netos, na passagem do seu 69.º aniversário.

Sempre que algo te magoa, o coração pensa o seguinte:

A felicidade não está nem dentro nem fora de nós; é a união de nós mesmos com Deus.

Salvé 14/10/2002

Alexandre Manuel da Silva Ferreira



Sua esposa, filha e seus pais, na passagem das suas 50 primaveras, vêm desejar-lhe muitas felicidades e que esta data se repita por muitos e bons anos. Parabéns e beijinhos de todos nós.

MÉDICOS
DENTISTAS

JORGE FERREIRA
BRUNO MORRIS

SAMS QUADROS
SAMS * CGD
SIM * MÉDIS

Edifício S. Pedro
Sala W
Rua 23, n.º 174
Telef. 22 734 86 93



Joaquim Cardoso



Executo todo o serviço de Pintura e Trolha

Rua 43, n.º 30
4500 Espinho

Contacto:
93 483 48 44



Câmara do Sal. Não estranhemos porque estamos habituados à simpatia do povo cabo-verdiano”.

Segundo José Mota, “deslocamo-nos com esta delegação, que inclui presidentes de juntas, empresários e industriais, nomeadamente a Associação Comercial de Espinho, com um objectivo:

Em primeiro lugar, para dar a conhecer a alguns dos nossos empresários e às próprias estruturas associativas, a realidade de Cabo Verde. Em segundo lugar, nós, em Espinho, somos um concelho com 36 mil habitantes e 21 quilómetros quadrados, que também aposta no turismo e nos serviços.

Temos uma preocupação muito grande desde há alguns anos a esta parte – privilegiar as relações com países onde se fala a língua portuguesa. É extremamente importante que haja uma relação preferencial com todos estes países. É importante para Portugal e para esses países”.

No entender de José Mota, “este relacionamento que pretendemos será vantajoso. Acreditamos que compete aos governos estabelecer laços de amizade, mas temos a certeza de que não passam do papel e do simples aperto de mão entre ministros e presidentes da república, se depois, no terreno, não houver um desenvolvimento na prática por parte dos autarcas, que são aqueles que melhor compreendem as realidades efectivas dos povos. São aqueles que melhores condições têm para multiplicar este tipo de relações, que têm de ser efectivas ao nível associativo, empresarial, cultural, etc..

Há coisas que podemos dar uns aos outros e que mais ninguém pode dar. Por isso, temos geminações com países onde se fala a língua portuguesa. Temos feito um esforço grande no sentido de aumentar o intercâmbio a todos os níveis. Quando fazemos uma geminação, fazemo-la por afectividade e porque pensamos que é uma ponte importante para multiplicar os diversos laços de amizade”.

Para o presidente da Câmara de Espinho, “achamos que deveríamos vir a Cabo Verde, a S. Filipe, com quem estamos geminados, e também às ou-



tras ilhas para contactarmos com outras autarquias e outros empresários. Os empresários têm de ter horizontes bem maiores do que aqueles que representam as geminações. Aquilo que pode ser uma boa oportunidade em termos de negócios quer para empresários portugueses, quer para cabo-verdianos, pode não ter nada a ver com S. Filipe, mas sim com o Sal, por exemplo! Pretendemos que as pessoas conheçam as realidades e que estabeleçam laços de cooperação e os desenvolvam”.

E prosseguiu:

“Desde que fizemos a geminação com S. Filipe, sabemos que há empresários quer de Espinho, quer dos arredores, que estão a investir em Cabo Verde. Sempre que isso acontece, sentimo-nos muito felizes.

Espero que esta estadia em Cabo Verde, que passa por contactos quer com empresários, presidentes das câmaras, membros do Governo e elementos da presidência da República, possam ser muito proveitosos e que sejam o início de um caminho e que pode trazer muitas vantagens para todos”.

E concluiu:

“Espero que a Associação Comercial de Espinho, que se empenhou profundamente nesta visita, sinta que valeu a pena. Espero que nós, autarcas, cheguemos à conclusão de que valeu a pena termos feito este trabalho porque com isso ganharam os dois povos”.

Depois do discurso, os presidentes das câmaras trocaram lembranças. Os presidentes das juntas de freguesia e a Associação comercial de Espinho, também deixaram a Basílio Ramos uma lembrança da sua passagem pelos Paços do Município.

Vai nascer protocolo com comerciantes cabo-verdianos

O responsável da Associação Comercial de Espinho pela visita dos empresários e industriais a Cabo Verde, José Aleixo, no final da reunião com os empresários cabo-verdianos, considerou-a como “extremamente positiva”.

E explicou:

“Tivemos uma reunião com os empresários da Ilha do Sal, que foi moderada por José Moreno, da Câmara do Comércio local. Falamos com os em-

presários e trocamos impressões diversas. No entanto”, revelou José Aleixo, “o facto mais assinalável foi o acordo prévio no estabelecimento de um protocolo entre a Associação Comercial de Espinho e a Câmara do Comércio do Sal, no sentido de haver informações credíveis sobre os empresários da Ilha do Sal e de Espinho. Os negócios não serão feitos sem o

consentimento destas duas entidades. Isto foi fundamental para que se acabasse com a desconfiança que até aqui existia”.

E concluiu:

“No futuro, teremos uma reunião na Associação Comercial de Espinho para debatermos alguns dos assuntos que ficaram por clarificar. Poder-se-á efectuar trocas comerciais

e fazer uma aposta na indústria, uma vez que vinham na nossa comitiva industrial. Penso que em breve alguns empresários estarão a vender para o comércio tradicional de Cabo Verde”.

Visitas a infra-estruturas municipais e não só...

Depois da reunião entre os empresários e industriais de ambos os municípios, Basílio Mosso Ramos foi o cicerone numa visita a alguns dos equipamentos da Ilha do Sal. O autarca cabo-verdiano fê-lo no intuito de “dar a conhecer como a Câmara está estruturada”.

A visita começou pelas obras da nova Biblioteca Municipal, passando pelo Centro de Aconselhamento para a Juventude, onde estavam incluídos os infantários.

A manhã terminou com uma visita a Pedra de Lume, às salinas que estão dentro de uma cratera de um vulcão. A delegação espinhense foi acompanhada nesta visita pelo vereador Carlos Lopes, que no local, fez um breve historial das salinas.

A tarde, Carlos Lopes levou os presidentes (Câmara e juntas do concelho de Espinho), a uma visita à localidade de Santa Maria, à ludoteca, Oficina de Arte e ao Mercado.

Na quarta-feira, logo pela manhã, a delegação de Espinho partiu para a Ilha do Fogo, para S. Filipe.

BENJOR

Sociedade de Empreitadas
BENJAMIM JORGE, LDA.

OBRAS PÚBLICAS • PAVIMENTOS BETUMINOSOS • CENTRAIS BRITAGEM

Congratula-se
com a visita
dos Comerciantes
de Espinho
a Cabo Verde

APARTADO 1003 - 4406-601 VILA NOVA DE GAIA
Telef. 22 711 02 84 • Fax 22 711 67 76

SOALTER - Construções Sousa & Alves, Lda.

RUA 14, N.º 923 - ESPINHO • TLM. 91 969 06 55 - 91 707 31 29 • TLF. 22 731 87 68 • FAX 22 731 87 67

**APARTAMENTOS DE LUXO
EM ZONA NOBRE DE ESPINHO
PRONTOS A HABITAR
(T3 e T4 DÚPLEX)
ESTABELECIMENTO COMERCIAL**

**COMPRA E VENDA DE PROPRIEDADES
PERMUTAS DE PROPRIEDADES**

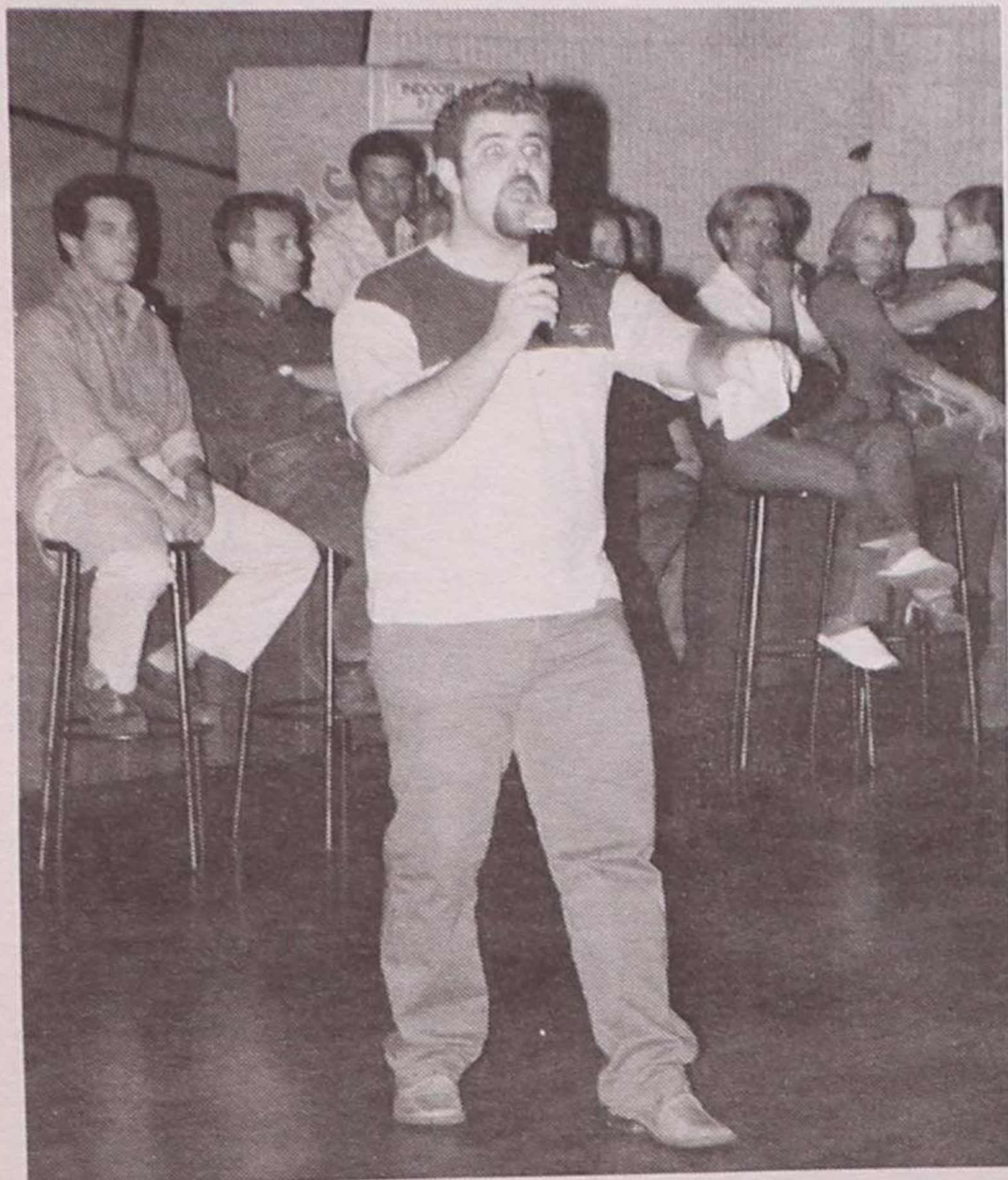

No Indoor Karting de Espinho Adrenalina, anedotas... e aniversário!

O Indoor Karting de Espinho soprou as 4 velas na passada semana!

A festa arrancou muito animada na quinta-feira (03/10), com uma noite de 'chorar a rir', com o 'rei das anedotas' - Fernando Rocha. Na sexta-feira a festa continuou pela noite dentro... na pista, sendo este ano atribuído ao público "um original

quão espectacular 'show de freestyle' em moto", com Paulo Martinho (campeão nacional de 2000), o acrobata do Norte que desafia "o perigo e o impossível", deixando os espectadores estupefactos com o malabarismo, "quase inacreditável" com que manobra as motos, "como se estas de brinquedos se tratassem!"

Entretanto, "a mesma adrenalina à qual já o habituamos, a duas rodas... no bar, música, muita música dois Dj's convidados: Dj Estrela e Dj Groovy, música ao estilo 'House e House Africano', fizeram com que todos dançassem, sem parar..."

No sábado, a Banda 1M Improviso, "uma ban-

da muito jovem da nossa cidade, com um estilo de música muito 'sui generis', só veio demonstrar que o Indoor Karting de Espinho é um espaço que se adapta e não descarta a todas as idades e gostos musicais... e para quem perdeu o espectáculo de 6.ª feira, no sábado houve uma nova exibição de Paulo Martinho."

Centro de Espinho VENDO

T4 - 1.º andar, c/ marquise fechada 15 m2 aprox., garagem fechada.

T3 - 3.º andar, c/ 150 m2 aprox., aquec. central completo, lugar garagem e arrumos na cave.

T3 - R/C 150 m2 aprox., aquec. central, marquise fechada, garagem fechada p/ 2 carros, logradouro c/ 60 m2, independente, 12 m2 arrumos no sótão.

Contacto: 91 959 12 94

ASSEMBLEIA DE FREGUESIA DE ESPINHO

Edital

Quirino Manuel Mesquita de Jesus, Presidente da Assembleia da Freguesia de Espinho, Concelho de Espinho, de conformidade com o preceituado na Lei n.º 169/99, de 18 de Setembro, alterada pela Lei n.º 5-A/2002, de 11 de Janeiro, faz saber que se irá realizar a 3.ª Sessão Ordinária desta Assembleia, no próximo dia 15 de Outubro de 2002, pelas 21,30 horas na nova sede desta Junta de Freguesia (ex-Escola da 23), com a seguinte ordem de trabalhos:

- 1 - Discussão e aprovação da acta da sessão anterior.
- 2 - Informação escrita do presidente da Junta acerca da actividade da Junta.

Para constar se publica este Edital e outros de igual teor que vão ser afixados nos lugares públicos do costume.

Espinho, 04 de Outubro de 2002

O Presidente da Assembleia de Freguesia de Espinho,
a) Quirino Manuel Mesquita de Jesus

ANDARES T1, T4 e T4 DUPLEX



T2, T3 DUAS LOJAS

PAREDES DUPLAS C/ ISOLAMENTO
TV CABO
PRÉ-AQUECIMENTO
JANELAS DUPLAS
PORTA DE SEGURANÇA BLINDADA
TODOS OS ANDARES C/ SUITE
SALA DE CONDOMÍNIO C/ 60 m2
E TERRAÇO C/ 170 m2
LUGAR DE GARAGEM
ARRUMOS

Rua Principal
Lugar de Espinho
S. Félix da Marinha
V. N. GAIA

PARA VISITA CONSULTE
O NOSSO SERVIÇO DE VENDAS NO LOCAL
DE SEGUNDA A SEXTA, DAS 14 ÀS 17H30,
SÁBADO, DAS 9H30 ÀS 17H30
OU PELO TELEFONE 227 322 137



TER O ATLÂNTICO POR HORIZONTE

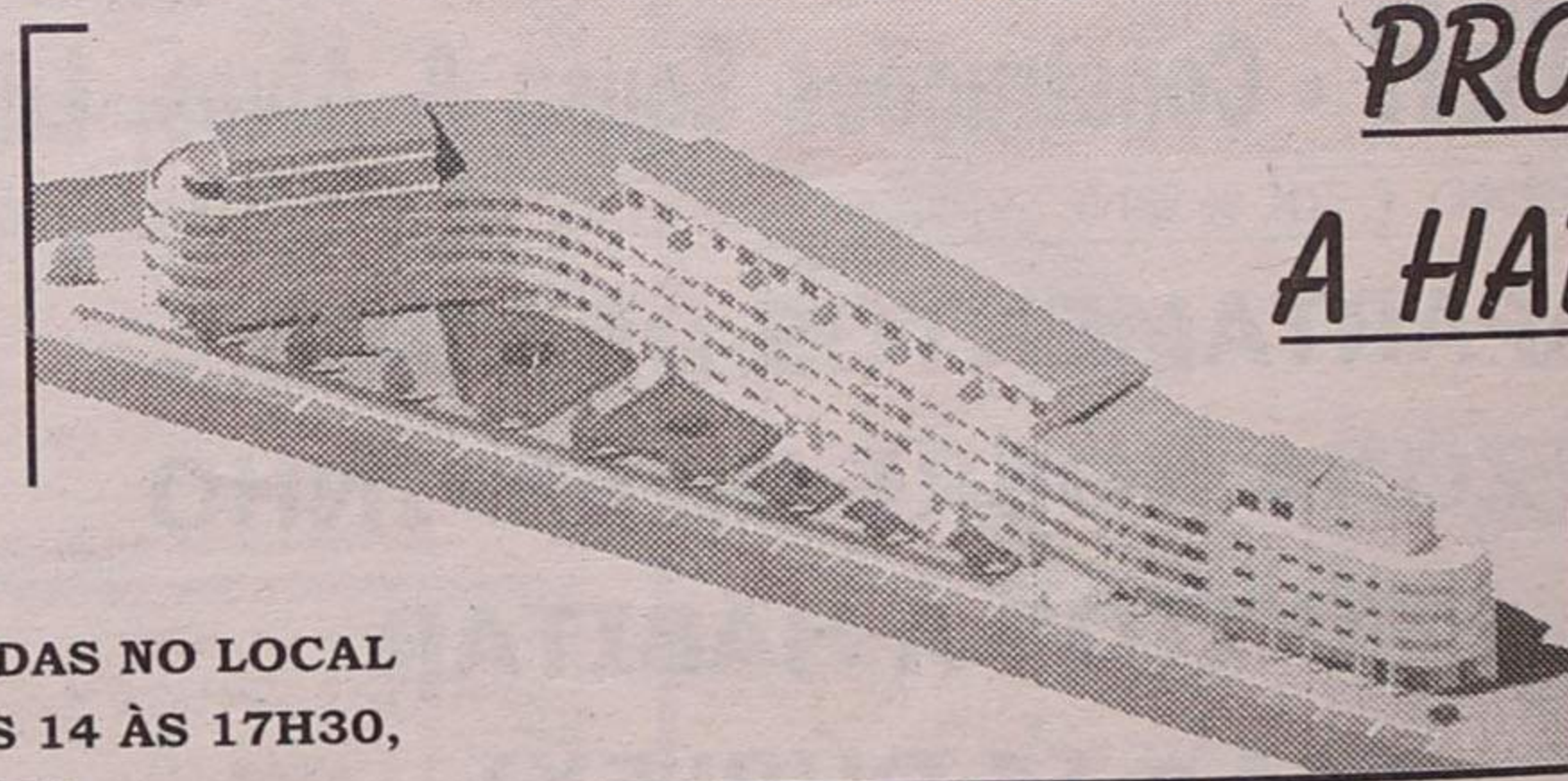
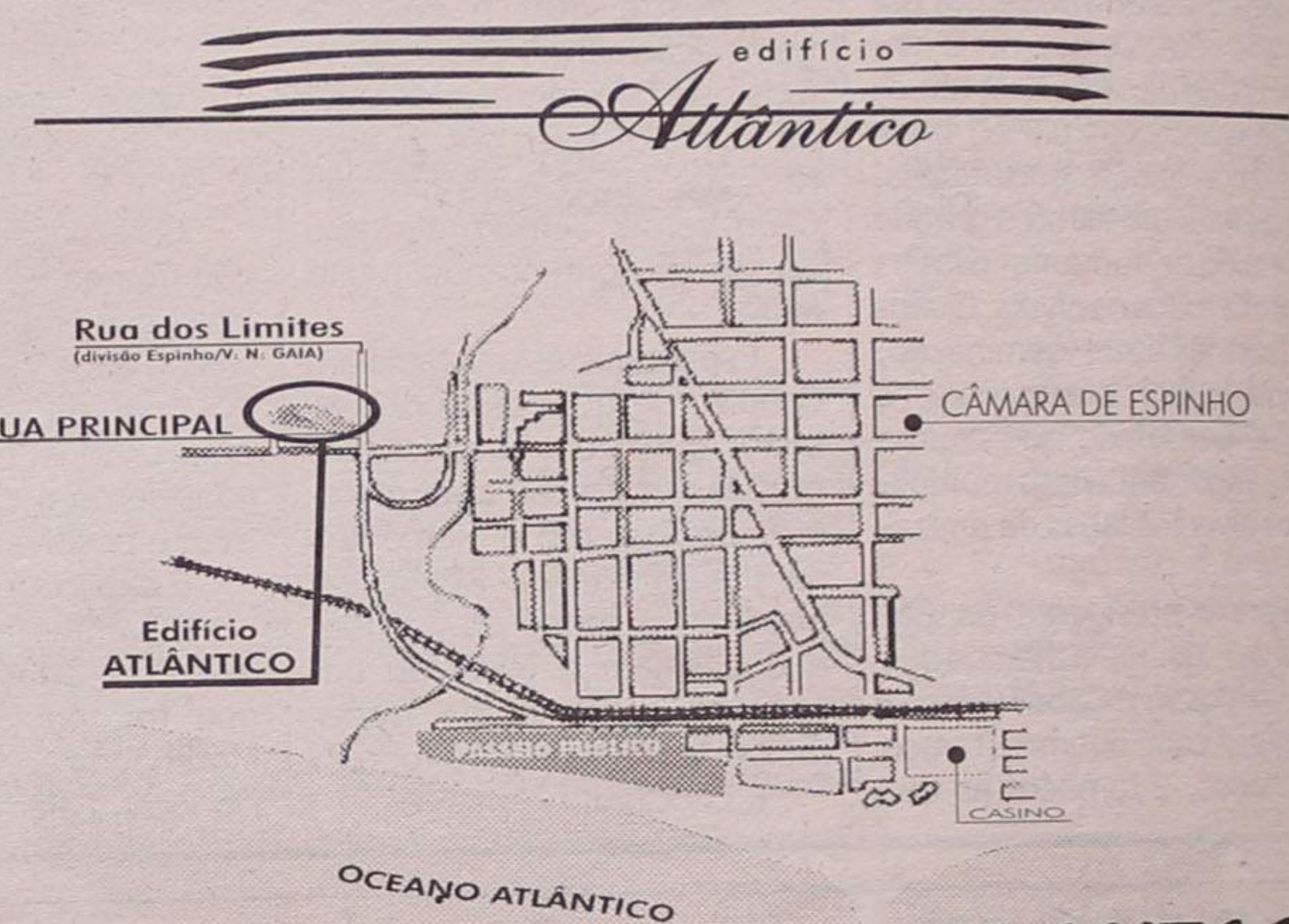

**PRONTOS
A HABITAR**

**POR TUDO ISTO,
VALE A PENA VISITAR-NOS!
CONSTRUÍMOS A PENSAR EM SI!**



Na Assembleia Geral Extraordinária do Sporting de Espinho, realizada na passada segunda-feira com o objectivo de levar a cabo nova discussão e sanar todas as suspeições sobre o Plano Estratégico de Dinamização e Consolidação do Clube, os ânimos nunca serenaram, mas esta acabou com a aprovação, por larga maioria, de um voto de confiança à Direcção e a ratificação dos contratos promessa celebrados com a Soares da Costa e FDO, relativos aos terrenos do Estádio Comendador Manuel de Oliveira Violas.

Assembleia Geral no Sporting de Espinho Direcção tem confiança da maioria dos sócios

Sandra Soares (texto) • Vítor Lancha (fotos)

Numa Assembleia Geral Extraordinária convocada a pedido da Direcção do Sporting Clube de Espinho, o presidente do clube, Rodrigo dos Santos, foi o primeiro a intervir justificando esta convocatória com "a publicação de notícias que deturpam completamente a verdade da minha estratégia chegando mesmo a pôr em causa a seriedade e a eficácia do desenvolvimento do plano de sustentabilidade e consolidação do nosso clube".

Alegando "não conseguir viver e trabalhar com todas estas perturbações que só tentam desestabilizar", Rodrigo dos Santos afirmou ser "imperioso que hoje e neste local se clarifique de uma vez por todas para onde queremos caminhar, se para um clube a prazo, ou para um clube a longo prazo. O plano estudado e já em curso só tem como objectivo engrandecer o Sporting de Espinho e consolidá-lo para o futuro".

Carlos Padrão foi o primeiro associado a pedir a palavra começando por lembrar erros da anterior Direcção que teve "uma gerência catastrófica" e acusando a actual de ter começado pelo fim, pois "primeiro deveria ter sido feito um saneamento financeiro, a conciliação do passivo, seguindo-se então a negociação com os credores, até porque o património do Espinho é uma riqueza que fala por si, mas que começamos por hipotecar".

Para o associado, "ninguém os mandou para que hipotecassem fosse o que fosse, na Assembleia Geral de 11 de Fevereiro de 2001 garantiram que ninguém pretendia alienar o património do clube e onde estão os 250 mil contos recebidos, que ainda não entraram nas contas do clube. Tudo isto é esquisitíssimo e incomoda quem esta habituado a falar olhos nos olhos".

O vice-presidente José Luís Peralta reconheceu que "foram cometidos erros, mas nós próprios impusemos uma auditoria interna e assumimos res-

pensabilidades, não quisemos enforçar ninguém, estudamos a melhor maneira de levar o clube para a frente, vimos onde poderíamos ir buscar a mais valia para o futuro e a única coisa a fazer era tentar valorizar o património construindo infra-estruturas de qualidade e reduzindo o passivo".

"Direcção precisa de credibilidade"

Na sua intervenção, o sócio Luís Montenegro começou por sublinhar que "para implementar o projecto em causa, a Direcção precisa de credibilidade no plano externo, junto da banca, instituições públicas e empresas, mas também no plano interno, junto dos associados".

Em termos patrimoniais, Luís Montenegro garante não ter "nenhum tabu em relação à venda dos terrenos, mas discordo da celebração de contratos baseados na Assembleia Geral de Fevereiro de 2001. Pelo que, tendo feito algo para o qual não tinham mandato pleno ou sócios ratificam a decisão tomada ou a Direcção vai-se embora".

Segundo José Luís Peralta,

a credibilidade externa já foi conquistada, quanto a Assembleia de Fevereiro de 2001 "tínhamos pareceres jurídicos que sustinham ser aquela acta suficiente para a assinatura de contratos promessa que não são alienação de património. Na altura estávamos sobre pressão de diversos processo de penhora e tomamos a decisão, mas compreendo outras posições pelo que apresento à mesa da Assembleia uma proposta para ratificar tal procedimento".

O vice-presidente sublinha "que à Direcção importa que não exista suspeição e que o processo seja transparente, pelo que ou esta resolução é ratificada ou a Direcção não tem condições para continuar a trabalhar".

Antes da votação da proposta da Direcção, foram ainda efectuadas mais intervenções e levantadas diversas dúvidas, nomeadamente sobre prazos para a concretização do plano apresentado e o seu pagamento.

Os ânimos aqueceram depois do associado Pedro Nelson ter afirmado "não se poder ratificar uma acta que contém inverdades", acusando a Direcção de "ter feito todo o mal,

sem estar autorizada para tal, andando para a frente com um processo que agora é irreversível, pois no caso dos contratos promessa serem pagos, o Sporting de Espinho tem de devolver os 250 mil contos recebidos, acrescidos de mais 250".

E a situação chegou a extremos com a intervenção de José Almeida que no meio da troca de acusações com o presidente da mesa da Assembleia Geral, Napoleão Guerra, lhe chamou "arrogante e prepotente", provocando grande exaltação.

Com os ânimos um pouco mais serenos, Manuel Dias lembrou que "a Direcção foi a votos recentemente, teve votos contra, mas em democracia a maioria vence e mandamos estes homens para trabalhar. Arrojadamente foi apresentado um plano, vermos se é concretizado ou não e então pediremos contas".

A preocupação deste sócio centra-se nas condições em que o Estádio e o pavilhão serão demolidos e neste aspecto, José Luís Peralta garantiu que "o estádio só será libertado no momento em que podermos jogar no estádio a

construir em Silvalde, o que deve ocorrer em finais de 2004".

"Deixem-nos trabalhar"

Guy Viseu interveio para apresentar as suas dúvidas sobre a possibilidade de se conseguir pagar o projecto apresentado. E tendo em conta que o Espinho milita na II Divisão B e tem cerca de 1800 sócios, questionou se "os protocolos a assinar com as instituições estarão válidos daqui a 4 ou 5 anos, não iremos pôr em causa até mesmo as precárias instalações que temos hoje?".

José Luís Peralta explicou que "o valor a arrecadar com os terrenos do actual estádio deve rondar os 2.115 mil contos, actualmente o passivo é de cerca de 600 mil contos e o que pensamos ter de disponibilizar por fases equivale a cerca de 25% do valor da obra".

E acrescentou: "Neste momento estamos a consultar empresas no sentido de concretizar parcerias, assegurando esses 25% e o plano também prevê a criação de outras situações para criar re-

ceitas ordinárias, necessárias à gestão do clube, que podem passar pela instalação de um posto de abastecimento de combustível junto ao Complexo Desportivo e pela rentabilização do espaço de que seremos proprietários nos terrenos agora ocupados pelo Estádio".

Rolando de Sousa ainda interveio lembrando que "com as condições actuais do clube, o seu futuro passa sobretudo por boas instalações e pelos melhores treinadores que possam formar atletas e constituir uma equipa futebol que tente chegar à II e quem sabe à I Liga, mas sem que esse seja o objectivo principal".

Por fim foi colocada à votação a proposta apresentada pela Direcção com o seguinte teor: "Face às dúvidas que em várias ocasiões alguns associados têm trazido à execução do Plano Estratégico de Desenvolvimento do Sp. de Espinho e porque a Direcção necessita de caminhar com serenidade, transparência e sem nenhum tipo de suspeição, a Assembleia Geral do Sp. Espinho tomou conhecimento e apreciou o referido plano, bem como os contratos promessa celebrados com a Soares da Costa e FDO e deliberou ratificar os seus termos, legitimando os actos da direcção".

José Luís Peralta deixou o apelo: "Deixem-nos trabalhar, transfiram-nos a tranquilidade de que efectivamente precisamos". E os associados responderam aprovando a proposta por larga maioria, com seis votos contra e três abstenções.

Homenagem a 'Ti' Rosário

A Assembleia terminou depois de ter sido respeitado um minuto de silêncio em memória de "uma humilde trabalhadora" do Sporting de Espinho, recentemente falecida - a 'Ti' Rosário.

LABORATÓRIOS VÍDEO

- Montagens de filmes amadores V8 - VHS - SVHS
- Fazemos mudança de sistema de cassetes vídeo de todo o mundo p/ o nosso sistema PAL e o inverso
- Recorde os seus filmes Super 8mm (bobines) passando-os para vídeo VHS

Contactos: Tel. 22 734 53 44
Telem: 918 735 306

24 horas
por dia

Ribescape



PROMOÇÃO

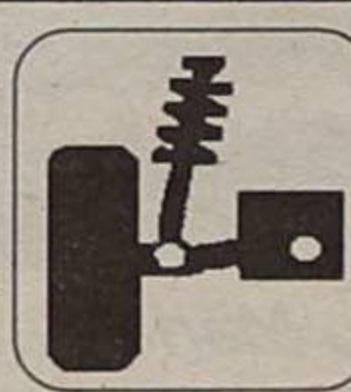

MONTAGEM GRATUITA DE AMORTECEDORES

Lugar de Miros • Zona Industrial • Silvalde
Telef. 22 732 12 76 • Fax 22 731 03 12 • Tlm. 96 627 25 71

EDIFÍCIO 4 CAMINHOS

T3 e T2 a partir de 77.314,00 € (15.500 cts.)

- COZINHA EQUIPADA C/ ELECTRODOMÉSTICOS
 - AQUECIMENTO CENTRAL
- SÓ VISTO...
A 5 MIN. DE ESPINHO

EX-LIBRIS - MEDIAÇÃO IMOBILIÁRIA, LDA.

Largo do Corgo, n.º 19 - Paços de Brandão
Telefs.: 91 720 31 19 / 96 660 90 86 ou 22 745 92 89

I LIGA

Resultados

Sporting-Moreirense	3-0
Belenenses-Sp. Braga	3-2
Boavista-Varzim	2-1
Gil Vicente-P. Ferreira	1-1
V. Guimarães-Santa Clara	5-0
Marítimo-Académica	2-1
Beira Mar-FC Porto	1-1
Benfica-V. Setúbal	1-1
U. Leiria-Nacional	1-0

Classificação

	J	V	E	D	M-S	P
FC Porto	6	4	2	0	10-4	14
Belenenses	6	4	1	1	11-8	13
Benfica	6	4	1	1	12-5	13
Guimarães	6	4	1	1	14-8	13
Braga	6	3	1	2	9-8	10
P. Ferreira	6	3	1	2	11-5	10
Sporting	6	3	1	2	9-9	10
Boavista	6	3	1	2	6-6	10
Setúbal	6	2	3	1	10-5	9
Varzim	6	2	1	3	5-7	7
Santa Clara	6	2	1	3	8-11	7
Nacional	6	2	1	3	5-5	7
Marítimo	6	2	1	3	4-10	7
U. Leiria	6	2	0	4	5-9	6
Gil Vicente	6	1	2	3	6-10	5
Beira Mar	6	1	2	3	4-8	5
Moreirense	6	1	0	5	6-11	3
Académica	6	0	2	4	5-10	2

Próxima jornada

Sporting-Belenenses
Sp. Braga-Boavista
Varzim-Gil Vicente
P. Ferreira-V. Guimarães
Santa Clara-Marítimo
Académica-Beira Mar
FC Porto-Benfica
V. Setúbal-U. Leiria
Moreirense-Nacional

I LIGA

Resultados

Salgueiros-União	1-0
Farense-Est. Amadora	1-0
D. Chaves-U. Lamas	2-2
Naval-FC Maia	1-1
Alverca-Felgueiras	3-1
D. Aves-Portimonense	3-2
Sp. Covilhã-Penafiel	0-0
Ovarense-Leça	0-1
Rio Ave-Marco	4-2

Classificação

	J	V	E	D	M-S	P
Salgueiros	6	4	1	1	13-5	13
Marco	6	4	1	1	14-7	13
Alverca	7	3	3	1	6-3	12
Sp. Covilhã	7	3	2	2	9-4	11
Farense	6	3	2	1	6-5	11
Aves	6	3	1	2	9-8	10
E. Amadora	6	3	1	2	9-8	10
Ovarense	6	3	0	3	10-13	9
Portimonense	6	2	2	2	5-4	8
Chaves	6	2	2	2	6-6	8
Leça	6	1	4	1	3-4	7
Rio Ave	6	2	1	3	7-9	7
Felgueiras	6	2	0	4	6-9	6
Maia	6	1	3	2	10-12	6
Naval	6	1	3	2	4-5	6
U. Madeira	6	1	2	3	3-7	5
Penafiel	6	1	1	4	2-6	4
U. Lamas	6	1	1	4	7-14	4

Próxima jornada

Salgueiros-Farense
Est. Amadora-D. Chaves
U. Lamas-Naval
FC Maia-Alverca
Felgueiras-D. Aves
Portimonense-Sp. Covilhã
Penafiel-Ovarense
Leça-Rio Ave
União-Marco

TAÇA DE PORTUGAL

2.ª eliminatória

ZONA NORTE

Rio Tinto-Joane	1-2
Vila Real-Vizela	1-1 (5-6, g.p.)
Paredes-Leixões	3-0
Tirsense-Pedras Rubras	0-3
Gondomar-Serzedo	4-3
Amares-Infesta	3-1
V. P. Aguiar-C. Taipas	1-1 (2-1, a.p.)
Freamunde-Torre Moncorvo	2-1
Trofense-Montalegre	2-0
Ribeirão-Canelas	3-0
Neves-Sandinenses	1-1 (4-3, g.p.)
Ronfe-Valpaços	2-2 (2-3, a.p.)
Fafe-Vilanovaense	2-1
Vianense-D. Sandinenses	1-0
Esposende-S. Pedro Cova	2-1
Valenciano-Monção	0-3
Sp. Espinho-Maria Fonte	3-1
Lousada-Ermesinde	1-1 (5-4, g.p.)

ZONA CENTRO

Marinhense-Pombal	0-1
Portomense-Lousanense	8-0
Pampilhosa-Oliveirense	3-2
Ol. Bairro-Gafanha	1-0
Feirense-Mangualde	2-0
Cesarense-Est. Portalegre	2-1
Esmoriz-Ol. Hospital	2-2 (4-4, a.p., 3-4, g.p.)
Arrifanense-Caldas	1-0
U. Almeirim-Beneditense	1-1 (1-3, a.p.)
Fátima-Pevidém	2-0
Peniche-Sátão	0-0 (1-0, a.p.)
Alcains-Ac. Viseu	1-0
S. João Ver-Idanhense	3-1
Vilafraga-Valecamb.	0-0 (1-1, a.p., 4-3, g.p.)
Estarreja-Mirandense	4-1
Mirense-Torreense	0-2
Sertanense-Lourinhanense	2-2 (2-3, a.p.)
B.C. Branco-P. Castelo	2-0
Mileu-Lourosa	0-1
Fiães-Águeda	2-0
Sanjoanense-Fazendense	2-0

ZONA SUL

E. Vendas Novas-Atlético	1-0
Micaelense-Casa Pia	4-2
Á. Camarate-Barreirense	(adiado)
Pontassolense-Amora	4-2
Seixal-At. Malveira	2-2 (4-3, g.p.)
Loures-Esp. Lagos	2-2 (6-5, g.p.)
Velense-Estoril	0-3
Praiense-Alter (sábado)	3-1
Messinense-D. Beja	2-0
Sintrense-Madalena	1-1 (4-1, a.p.)
Machico-Louletano	1-2
Alcochetense-Boavista Rib.	3-1
Camacha-Odivelas	2-3
Mafra-Pico Pedra	5-0
Angrense-Operário	1-0
Lusitânia-Olhansense	1-0
Pinhalnense-J. Évora	3-0
1.º Dezembro-Santiago	2-1
U. Santiago-Lusitano VRSA	0-3
Valenças-Montijo	0-4
Imortal-Ol. Moscavide	0-2
Real-Oriental	1-2
Beira-Mar M. Gordo-R. Brava	3-3 (3-4, a.p.)

TOTOBOLA

Concurso dos Órgãos de Informação n.º 41/2002, relativo a 13 de Outubro de 2002. Prognóstico "Defesa de Espinho", Redacção Desportiva:

- Portugal-Tunísia 1
- França-Eslovénia 1
- Malta-Israel X
- Dinamarca-Luxemburgo 1
- Roménia-Noruega X
- Moldávia-Rep. Checa 2
- Bielorrússia-Austria 2
- Suécia-Hungria 1
- Espanha-Irlanda Norte 1
- Ucrânia-Grécia X
- Eslováquia-Inglaterra 2
- Andorra-Bélgica 2
- Bulgária-Croácia 1
- Itália-Jugoslávia 1



Para a Taça de Portugal 'Tigres' vencem Maria da Fonte

A equipa do Sporting Clube de Espinho passou à terceira eliminatória da Taça de Portugal, ao bater no Estádio Comendador Manuel de Oliveira Violas, a turma do Maria da Fonte da III Divisão (série A).

Manuel Proença (texto)
Vitor Lancha (foto)

Primeira parte tranquila para a equipa do Sporting Clube de Espinho. Sem grande velocidade, os pupilos de António Jesus tomaram conta do jogo desde muito cedo, assumindo uma postura ofensiva a 'meio-gás', para contrapor a uma defesa muito organizada da equipa do Maria da Fonte. Atentos ao seu adversário, os pupilos de Artur Correia fizeram uma marcação cerrada aos avançados 'tigres', nomeadamente ao ponta-de-lança, Artur Jorge, não lhe dando muito espaço para se manobrar. No entanto, aos nove minutos, num lance individual, com início no meio-campo, Miguel Vaz fez o 1-0. Foi uma jogada individual do médio espinhense que correu, 'driblou' dois adversários no corredor central e com um remate de fora da área inaugurou o marcador. Depois deste tento os espinhenses tiraram o pé do acelerador e quebraram um pouco o ritmo que haviam imposto até então. O Maria da Fonte aproveitou para su-

bir no terreno, para crescer e para criar, então, algum incómodo à defensiva do Sporting de Espinho. Aos 38 minutos surgiu o segundo golo do Sporting de Espinho. Foi um golo bonito de Artur Jorge. A jogada envolveu Tiago Martins, na ala esquerda, Simões, na direita e o ponta-de-lança e capitão de equipa, na zona central. Tiago viu Simões completamente solto na direita, passou-lhe a bola e este, de cabeça, fez um passe 'milimétrico' para os pés de Artur Jorge, que não perdoou. A partir deste golo o Sporting de Espinho voltou a pegar no jogo e, com mais velocidade, apertou a defensiva adversária, quebrando-a e conseguindo, pelo menos, mais três situações de golo. O segundo tempo começou com a mesma disposição dos 'tigres' em tentar ampliar o resultado. Tiago Martins, pouco depois de recomeçar o jogo, entrou na área do adversário e criou grandes problemas à defensiva da Póvoa de Lanhoso. O terceiro golo surgiu com naturalidade aos 53 minutos. Bispo subiu bem pela esquerda, cruzou e Simões, dentro da área, com um remate de primeira, rasteiro, fez o 3-0. A equipa do Maria da Fonte não se conformou com o resultado e tentou chegar até ao golo. Quase conseguiu concretizar aos 60 minutos, se não fosse Petiz a defender a bola com uma palmada. Os espinhenses também não queriam deixar os seus créditos por mãos alheias e num contra-ataque quase conseguiu bisar aos 63 minutos. O jogo ganhou, assim, grande emotividade. A cinco minutos do fim, Bispo depois de uma tabelinha com Correia, poderia ter ampliado.

A um minuto do final, o avançado Filipe fez o golo do Maria da Fonte. O jogador da Póvoa de Lanhoso isolou-se no corredor central e bateu Petiz. Boa arbitragem. **Sporting de Espinho, 3 Maria da Fonte, 1** Jogo da 2.ª eliminatória da Taça de Portugal, no Estádio Comendador Manuel de Oliveira Violas, em Espinho. Árbitro: Leonel Nogueira (Porto) Árbitros auxiliares: Cerqueira Ribeiro e Hélder Lamas. Ao intervalo: 2-0. Disciplina: Cartão amarelo para Marco Aurélio (34 m) e Ricardo António (90 m); Quim Duarte (32 m), João Carlos (76 m) e Ricardo Cruz (76 m). Marcadores: 1-0, por Miguel Vaz (9 m); 2-0, por Artur Jorge (38 m); 3-0, por Simões (53 m); 3-1, por Filipe (89 m). **Sporting de Espinho - Petiz;** Jojó, Ricardo António, Marco Aurélio e Bispo; Hélder, César Lopes, Simões, Miguel Vaz e Tiago Martins; Artur Jorge (cap.). Substituições: Marco Aurélio por Amorim (55 m), Artur Jorge por Kaká (70 m) e César Lopes por Correia (74 m). Não utilizados: Jorge, Paulo Rola, Bolinhas e Filipe. Treinador: António Jesus. **SC Maria da Fonte - Clemente;** Moreira, Zequinha (cap.), Renato e Hugo; Quim Duarte; João Carlos, Dias, Joel e Filipe; Sólon. Substituições: Sólon por Ricardo Cruz (46 m), Ricardo Fernandes por Quim Duarte (46 m) e Dias por Miguel (66 m). Não utilizados: Lourenço, Sérgio, Armando e Rui Silva. Treinador: Artur Correia.

António Jesus satisfeito com vitória na Taça

"Conseguimos o nosso objectivo"

O treinador do Sporting Clube de Espinho estava, muito naturalmente, satisfeito, quer com o resultado, quer com o comportamento dos seus jogadores.

Manuel Proença (texto)
Vitor Lancha (foto)

Para António Jesus, "conseguimos o nosso objectivo - passar à eliminatória seguinte da Taça de Portugal. Fizemo-lo perante uma equipa que veio jogar com

as suas armas e quis jogar o jogo pelo jogo. Não foi uma equipa agressiva como aquelas que temos encontrado na II Divisão B".

O treinador do Sporting de Espinho considera, ainda que, "depois de fazermos o resultado, acabamos por descansar em cima dele. No fundo, demos a oportunidade para o nosso adversário fazer um golo, premiando aquilo que fez durante o jogo. Demos a oportunidade a jogadores que necessitavam de ritmo competitivo, como foi o caso do Marco Aurélio, Hélder e Artur Jorge, este último vindo de uma lesão".

No entender do técnico espinhense, a partida foi "correctíssima. Por isso, tenho de dar uma palavra simpática ao Maria da Fonte, desejando que seja muito feliz no seu Campeonato".

Para António Jesus, a sua equipa "na segunda parte tirou o pé do acelerador", o que se justifica pelo facto de "estarmos a jogar pela primeira vez às 15 horas e debaixo de um calor de Verão. Na minha opinião a equipa até deveria ter descansado mais, tendo a bola em seu poder a partir de determinada altura da segunda parte. Houve jogadores que correram bastante e que saíram esgotados. Foi um excelente trabalho e que será muito útil no



futuro. No entanto, temos de melhorar a nossa qualidade de passe. Há coisas que não estão a sair por falta de confiança no passe".

Artur Correia: "Ganhou a melhor equipa"

O treinador do Maria da Fonte, Artur Correia, estava conformado com o resultado. Para o técnico da equipa da Póvoa de Lanhoso, "esperávamos ter uma outra resposta que não fomos capazes de dar. Entramos mal no jogo, não nos conseguimos libertar e quando o fizemos já estávamos a perder por 1-0".

Segundo Artur Correia, "a

diferença esteve no andamento - as equipas são de divisões diferentes. O Maria da Fonte é da III Divisão e tem uma filosofia diferente. São dificuldades próprias de quem trabalha diariamente ao fim da tarde. Depois de sete ou oito horas de trabalho nos respectivos empregos, ainda têm de se disponibilizar e criar alegria para o trabalho no futebol. Estas coisas não são tão fáceis como parecem".

No entanto, o técnico do Maria da Fonte entende que "foi uma atitude agradável. O Maria da Fonte depois de estar a perder por 2-0, ao intervalo, tentou corrigir, acertar e encaixar melhor na equipa do Sporting de Espinho. Com a

entrada do Ricardo, passamos a jogar com três centrais, o que permitiu aos laterais pegarem no jogo mais à frente. Tentamos criar dificuldades ao Sporting de Espinho sempre com a esperança de reduzirmos para o 2-1. Foi impossível, pois cometemos alguns erros. Foi aí que esteve a grande diferença. O Sporting de Espinho é uma equipa muito mais forte e experiente e conseguiu materializar em golos os nossos erros".

Para Artur Correia, "se calhar nós até corremos mais do que é normal correremos no nosso Campeonato. Hoje encontramos um adversário mais forte, com outro tipo de jogadores, muito mais experientes.

O Espinho pressionou-nos muito logo à saída da nossa área e não tivemos argumentos para nos libertarmos dessa pressão".

E concluiu:

"Foi uma vitória incontestável e merecida do Sporting de Espinho. Foi um jogo sem história e ganhou a melhor equipa, aquela que fez o melhor jogo. O Espinho fez três golos e nós só fizemos um. Não há nada mais a dizer, senão de que se tratou de um jogo da Taça de Portugal e que nós estávamos à espera de fazer um pouco mais. O Espinho não deixou que isso acontecesse. Desejo as maiores felicidades para o António Jesus para que faça um Campeonato brilhante".

Vendo

BLOCO DE 2 ANDARES

C/ 12 apartamentos T2 (100 m2 aprox.),
c/ elevador, lugar de garagem.
Bons acabamentos. Prontos a entregar.

Contacto: 91 959 12 94 - 91 491 16 19

ELVIRA SILVA

Especialista de Dermatologia
Venereologia
(Doenças da Pele)

CONSULTÓRIO: Rua 11, n.º 746 • Telef. 227343467

Agradecimento

A Associação Humanitária dos Bombeiros Voluntários de Espinho agradece a todos os sócios a prestimosa colaboração na recente campanha de actualização de cotas, o que muito nos sensibilizou.

Aos que embora disponíveis para também nos darem o seu apoio, mas que por qualquer impedimento não tiveram ainda essa oportunidade, deixamos aqui um novo apelo.

O nosso muito obrigado.

Edifício MARÉS VIVAS

MV

... onde as marés acabam e ESPINHO começa!

A preços sensacionais

T3+1 T3 T2+2 T2

- ✓ Todas as fracções com vista mar.
- ✓ Cozinha (em faia) / copa / Lavandaria / (22 m2).
- ✓ Suite (18 m2); Quartos amplos; Espectacular salão.
- ✓ Roupeiros em todos os quartos (c/ muitas arrumação).
- ✓ Carpintaria em carvalho e panga-panga.
- ✓ Lareira ou recuperador de calor.
- ✓ Rede para aquecimento e aspiração central.
- ✓ Caixilharia termolacada e dupla.
- ✓ Acesso à rede de Gás natural e TV Cabo.

Promoção e Venda: Apardomar p.i. Lda.
Grupo Rádio Popular

Stand de Vendas

Rua das Marés / S V Ferrer

MV

Contactos: 96 632 91 23
96 905 66 44

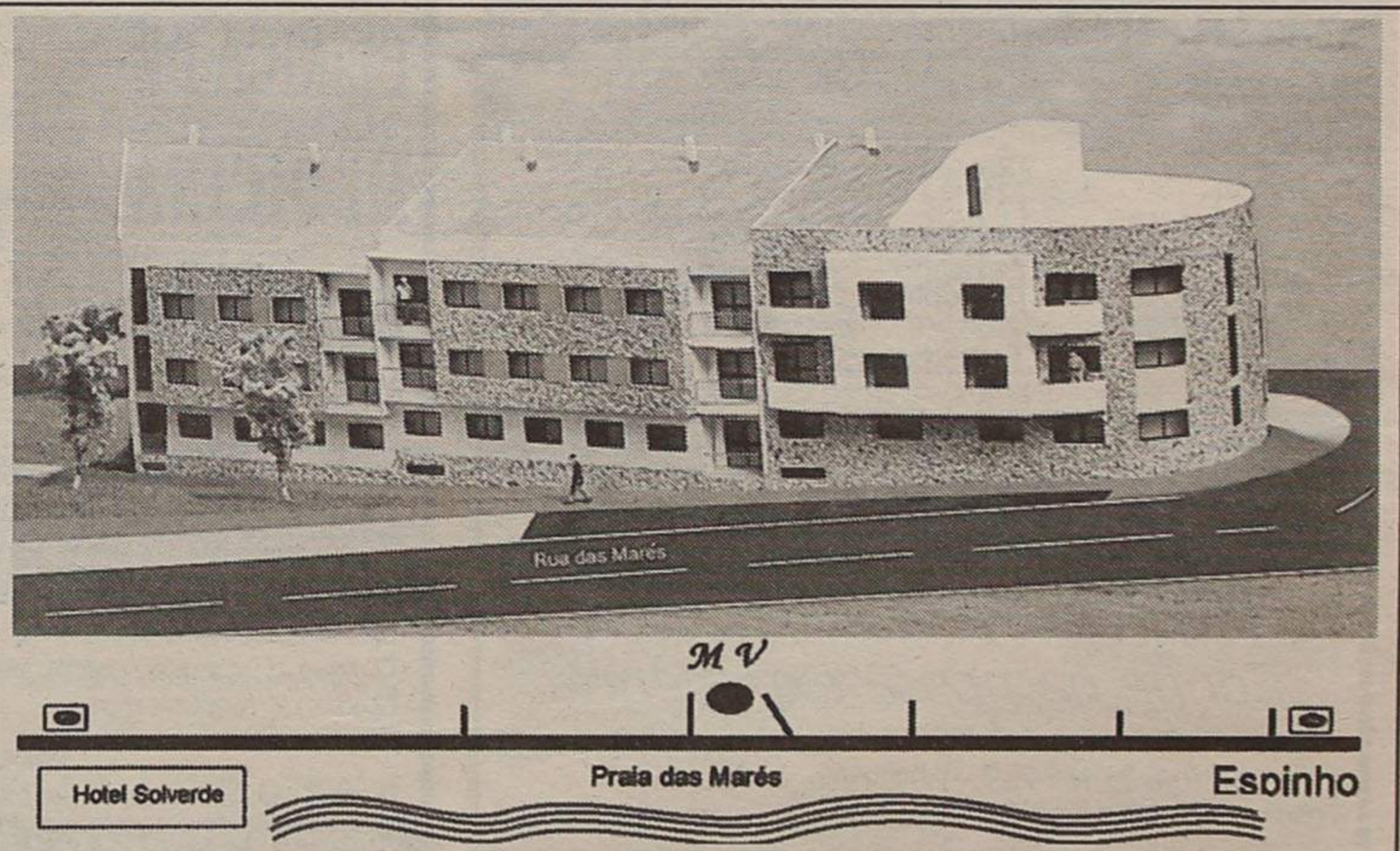

Mundial de andebol

"Realização que traz prestígio"

A Federação de Andebol de Portugal (FAP), através da Comissão Organizadora Nacional do Campeonato do Mundo de Seniores Masculinos (COM CM 2003) e a Câmara Municipal de Espinho, vão celebrar, dentro em breve, um protocolo que irá permitir que entre 27 e 31 de Janeiro de 2003 se realize, na Nave Polivalente, a segunda fase do Campeonato do Mundo de Andebol. Assim, o documento que irá ser assinado entre a autarquia de Espinho e a FAP, atribui à cidade de Espinho o 'título' de "Cidade Sede", substituindo a cidade de Aveiro que, por dificuldades no cumprimento de um protocolo anteriormente estabelecido com a Federação, se viu obrigada a abdicar da realização.

"É mais uma realização de carácter internacional na nossa cidade e que traz prestígio" - referiu o presidente da Câmara Municipal de Espinho, José Mota. "Realiza-se porque se chegou a um entendimento que permite que se leve a cabo esse evento desportivo" - sublinhou.

Para José Mota "estamos sempre interessados em trazer para cá todo o tipo de actividades que possam engrandecer-nos e nunca aquelas que nos podem diminuir. Fazê-mo-lo de forma equilibrada e que traga vantagens para o desporto e para o turismo do nosso concelho".

No entender do presidente da Câmara "temos trazido inúmeras realizações de carácter desportivo internacional. Em 2004 teremos o Europeu de Juniores em Esgrima. Estarão aqui cerca de 2000 pessoas durante 15 dias e que, com toda a certeza, trarão um valor acrescentado. São sinais importantes e hábitos que se criam, que terão, cada vez mais, efeitos multiplicativos".

E conclui:

"Estas coisas acabarão por originar outras. Isso tem a ver com a aposta que temos vindo a fazer no turismo de desporto, de cultura e de conferência. Espinho merece ser a cidade sede. É vantajoso para todos".

Manuel Proença

De 8 a 10 de Novembro

Mundial de Culturismo e Fitness na Nave

Lúcio Alberto

A realização do XXII Campeonato do Mundo de Culturismo e Fitness na Nave Polivalente, a par de outros eventos, transformará Espinho, de 8 a 10 de Novembro, na capital da cultura física portuguesa.

O concelho espinhense irá acolher mais de 250 atletas, de 52 países, reconhecendo a Federação Lusã de Cultura Física que "Espinho aposta, desta forma, mais uma vez, no turismo desportivo enquanto factor de desenvolvimento integrado, aproveitando as excepcionais capacidades da Nave Polivalente e as próprias condições naturais desta bela cidade do distrito de Aveiro, mas bem próxima do Porto."

Todas as iniciativas previs-

tas para esse fim-de-semana serão organizadas por várias entidades - Câmara Municipal de Espinho, Associação de Desenvolvimento de Espinho, International Federation of Body Building, Federação Lusã de Cultura Física, European de Bodybuilding and Fitness, Associação Lusã de Técnicos de Cultura Física e Sociedade de Turismo de Espinho.

Sendo o Campeonato do Mundo de Culturismo (juniores e masters masculinos e femininos) e Fitness (feminino) o ponto alto da agenda, realce também, no dia 8, para o Open Cidade de Espinho em Boxe e, no dia seguinte, para o Campeonato Nacional de Culturismo de Iniciados Masculinos e o Open Cidade de Espinho de Powerlifting.

A Nave Polivalente será igualmente palco da FIBO Portugal 2002 - Feira Internacional de Fitness e Bodybuilding (dias 8, 9 e 10), além de um Colóquio sobre Gestão e Marketing Desportivo (dia 9) e da primeira edição do Curso Internacional para Treinadores e Juizes da Federação Europeia de Fisiculturismo e Fitness.

Espinho recebe ainda a Convenção Indoor Fit e a Convenção Reebok University (dias 9 e 10).

Segundo revelou a Federação Lusã de Cultura Física, "ao longo dos três dias em que a cidade de Espinho será a capital portuguesa da cultura física realizar-se-á, ainda, um conjunto de eventos que compreenderão a exibição de modalidades praticadas em ginásio, andebol, voleibol, basquetebol, actividades radicais e exibições de carácter cultural."

Entretanto, José Mota já endereçou a mensagem de boas vindas aos concorrentes e a todo o 'staff' técnico, directivo e logístico que irá corporizar o aludido fim-de-semana de culturismo e fitness, salientando que "é com justificado orgulho que Espinho se assume como capital da cultura física portuguesa", enquanto destaca "a circunstância de a multiplicidade de eventos pro-

gramados se realizarem na Nave Polivalente", no seu entender "estrutura ambiciosa", na qual "poucos acreditavam, aquando da sua concepção e construção, não apenas na respectiva viabilidade como nas claras mais-valias que esse empreendimento traria para a nossa terra."

O autarca recorda que "desde a sua inauguração, a Nave Polivalente revelou-se de uma exemplar atractividade para acolher grandes eventos de natureza desportiva, recreativa e cultural, mercê de condições de excepção, capazes de satisfazer as organizações, os atletas e os públicos mais exigentes."

Com o Campeonato do Mundo de Culturismo e Fitness (e realizações subjacentes), na Nave Polivalente, "mais uma vez Espinho se coloca, pois, no calendário desportivo português, uma vez que de há alguns anos a esta parte a nossa cidade optou por uma estratégia que privilegia o turismo desportivo como factor de desenvolvimento integrado, beneficiando das inúmeras vantagens comparativas que aqui se encontram reunidas, desde as condições naturais até às numerosas infra-estruturas que garantem o carácter diferenciador do nosso concelho."

A participação da equipa sénior de hóquei em patins da Associação Académica de Espinho no Campeonato Nacional da II Divisão - Zona B não começou da melhor maneira, com os academistas a averbaram uma derrota em casa, por 4-2, frente ao Mealhada.

Hóquei patins academista

Derrota (2-4) na primeira jornada

Apesar dos reforços e da esperança na realização de um campeonato ambicioso, os academistas viram-se confrontados com a realidade de que estão num grupo muito difícil, onde são bastantes as equipas que têm por objectivo ir longe e o Mealhada apresentou-se mais tranquilo.

De facto, os academistas acusaram a pressão do primeiro jogo e aos 15 minutos já perdiam por duas bolas, diferença que Carlos Baptista

ainda conseguiu reduzir antes do intervalo. Na segunda parte as duas equipas entraram com garra e os da casa conseguiram construir boas oportunidades só que faltou a concretização e acabou por ser o Mealhada a marcar, sentenciando o jogo.

Até ao final os academistas ainda conseguiram reduzir para 2-3, mas com uma partida muito 'amarelada' em que até o delegado ao jogo do Mealhada foi advertido, os visitantes acaba-

ram por conseguir o 4-2 desfazendo as esperanças da turma do 'Mocho'.

Sendo este o primeiro jogo do Campeonato é agora necessário que os pupilos de António Pinto ganhem novo alento para a primeira partida fora de casa que decorre em Ourém pelas 21 horas do próximo sábado.

No Campeonato Distrital de infantis A, a jornada dupla não correu bem aos academistas que +sofreram pesadas derro-

tas em ambos os jogos, 4-0 em casa do Gulpilhares e 1-7 frente ao Lavra no pavilhão Arquitecto Jerónimo Reis.

Na pre-competição de infantis B, os academistas brilharam em casa do Gulpilhares, vencendo por 9-1, mas em casa foram goleados pelo Lavra por 13-1.

No seu primeiro jogo da época, os iniciados acabaram derrotados por duas bolas sem resposta frente aos vizinhos do Carvalhos e no sábado foram a

casa do Gulpilhares perder por 5-0. Porém, à terceira jornada acabaram por conseguir uma primeira vitória (5-4) muito suada, mas também saborosa, frente ao Lavra.

Este fim-de-semana iniciam a competição os juvenis, que vão a Paredes onde defrontam o Ola Mouriz pelas 15 horas de sábado, e a equipa feminina, que recebe o Marco pelas 16 horas de domingo.

Sandra Soares

Tel. 22 732 44 58 • Tlm. 96 247 02 42 • 96 411 83 50

Aluquer

ESPINHO
T3 - Esmoriz
T3 s/ mob.
Escritório - R. 19
Loja - C. Espinho
T2 s/ mobília
T0 - C. Espinho
T4 - C. Espinho
T3 - S. J. Ver - S/ mob.

Vende-se

Lourosa, Ovar, S. Paio Oleiros, S. João Ver
T3 - C. Espinho
T2 c/ novo - Espinho
T2 e 3 - J. Espinho
T1 c/ terraço - C. Espinho
T2 mob. - J. Solverde
T4 usado - Centro Espinho
T4 Duplex - Centro Espinho
Café Snack-Bar - Gaia
Trespases
Lojas - Centro Espinho

CLÍNICA DE MEDICINA DENTÁRIA

ORTOPANTOMOGRÁFIA, TELERRADIOGRÁFIA, IMPLANTOLOGIA, ORTODONTIA (fixa e removível), PRÓTESE (fixa e removível)

Acordos com: PSP, ACASA, CGD, EDP, SAMS, PHILIPS, REFER, CRUZ VERMELHA

Dr. Jorge Pacheco

R. 8 n.º 381-1.º • 4500 ESPINHO • Telef. 22 734 27 18

PARQUE LUSO

Vende Apartamento T2

Extremo Sul - Acabamentos de luxo
Aquecimento central - Bem localizado
€ 132.181,00 (26.500 cts.)

93 846 76 67 / 22 734 84 31

DOMUSGEST GESTÃO DE CONDOMÍNIOS

Confie na nossa experiência

Rua 21 n.º 755 - 1.º C (Esq. c/ Rua 26)
Telefs. 227320866 / 227341589 • Telem. 962984197

ESPINHO

T3 c/ novo, pátio c/ jardim, lavandaria e garagem c/ áreas 186,4 m2 129.687 € (26.000 c.)
ARRENTA-SE T5 por 598,56 € (120 cts./mês)

ESMORIZ

T3 usado, c/ garagem ind., boas áreas 84.796 € (17.000 c.)
T2 c/novo, c/ l. garagem e arrumos, boas áreas 79.808 € (16.000 c.)
T2 novos c/ l. garagem e arrumos 8º 301,65 € (16.500 c.)

ESMORIZ - PRAIAS

T1 novo c/ l. garagem, arrumos e terraço, boas áreas 72.325,70 € (14.500 c. - negociáveis)

Contactos: 91 941 71 79 / 96 843 44 91 / 93 398 98 06

AQUI: JÁ TEM ALTERNATIVA AO CRÉDITO BONIFICADO!

ESPINHO	NOGUEIRA DA REGEDOURA
T1 novo, gar. € 82.302 ou 64 c./Mês	T2 novo, gar., arr. € 62.300 ou 48 c./Mês
T2 lareira, gar. € 92.278 ou 72 c./Mês	T3 3 fr., lar., gar. € 79.808 ou 62 c./Mês
Moradia T3+1 € 224.302 - 45.000 cts.	Moradia NOVA € 149.600 ou 117 c./Mês
GRANJA	PICOTO
T2 130 m2, novo € 87.290 ou 68 c./Mês	T3 novo, garagem € 82.300 ou 64 c./Mês
T3 160 m2, novo € 107.200 ou 83 c./Mês	Moradia nova, aspir. e eq. central, lar., estores eléct., coz. equip. € 157.100 ou 122 c./Mês
Moradia c/ terr. € 152.100 ou 118 c./Mês	

IMO PALACE SE PRECISA VENDER O SEU IMÓVEL CONTACTE-NOS LIGUE TODOS OS DIAS ÀS 24H
R. 3 N.º 523 TEL: 227331320 - 963787881 - 916165924 - 939514080

Sp. Espinho
Futebol
jovem
em grande

O Sporting de Espinho recebeu e venceu o S. Martinho, por 1-0, em juniores A, e empatou 0-0 no reduto do Lobão, em juniores B.

Em juvenis A, os 'tigres' superaram, na condição de visitados, o Cucujães, por 2-0, enquanto em iniciados A golearam, sem apelo nem agravo (6-0), como o visitantes, o Feirense.

Novasemente

Derrota tangente no futsal

O futsal da Novasemente principiou a Série A da II Divisão Nacional com uma derrota (caseira), por 4-5, ante o Junqueira.

No próximo sábado (21 horas), a Novasemente visita o Módicus.

Na I Divisão Distrital, o Sporting de Silvalde venceu o Angeja, por 3-2.

Voleibol

Uns ensaiam outros já a sério...

O voleibol do Sporting de Espinho apurou-se no segundo lugar do torneio de Soria, em Espanha, perdendo na final com o Numancia Soria, por 3-2 (18-25, 25-19, 21-25, 28-26 e 12-15).

Entretanto, para o Campeonato Nacional A2, o Clube de Vólei de Espinho perdeu, por 3-0, perante o CDUP, o mesmo sucedendo com a Académica de Espinho, mas por 3-1, a favor da Académica de S. Mamede.



A silvaldense Juventude de Outeiros comemorou duas décadas de actividade, com relevo para o futebol popular

Académica
Hóquei
em campo
- Taça

A equipa de hóquei em campo da Associação Académica de Espinho entra em competição, na primeira eliminatória da Taça de Portugal já no próximo sábado, pelas 17 horas, frente ao Tripeira Barranha, no campo sintético de Lamas.

A equipa sénior é composta por cerca de 20 atletas, os mesmos que defenderam as cores académicas em época anteriores e até mesmo os quatro atletas que se encontravam a trabalhar no estrangeiro poderão estar de volta. Dois deles regressam já este mês, uma boa notícia, em especial num ano em que os académistas têm um calendário difícil.

Com uma equipa que já se conhece há muitos anos e que consolidou os seus resultados e a força das suas exibições sob o comando de Henrique Braga, os adeptos académistas podem esperar bons resultados em todas as frentes, tanta a nível nacional como internacional, numa época que agora começa.

Sandra Soares

Futebol popular

Taça Associação

A primeira jornada dos Grupos 1, 2, 3, 4, 5 e 6 e a segunda do Grupo 7 da Taça Associação, de futebol popular, forneceram os seguintes resultados:

Grupo 1

GD Outeiros-Ág. Paramos 0-2
Morgados-Corga 2-1

Próxima ronda
Morgado-Paramos

(sábado/15h/Paramos)
Corga-GD Outeiros
(domingo/10h/Regimento)

Grupo 2

Aldeia Nova-E. Divisão 2-1
AD Guetim-Cantinho 2-3

Próxima ronda
E. Divisão-Cantinho
(domingo/10h/Guetim)
Guetim-Aldeia Nova
(sábado/15h/Guetim)

Grupo 3

Esmojães-Leões Bairristas 1-1
Império-EP Anta 3-1

Próxima ronda

Império-Leões Bairristas
(sábado/15h/Cassufas)
Est. P. Anta-Esmojães
(sábado/15h/Zona)

Grupo 4

Ronda-Novasemente 0-1
Rio Largo-E. Vermelhas ... 4-0

Próxima ronda

E. Vermelhas-Novasemente
(domingo/10h/Silvalde)
Rio Largo-Ronda
(domingo/10h/Rio Largo)

Grupo 5

J. Outeiros-Cruzeiro 1-0
DP Anta-BP Anta 2-1

Próxima ronda

BP Anta-Juv. Outeiros
(sábado/15h/Rio Largo)
Cruzeiro-Desp. P. Anta
(sábado/15h/Silvalde)

Grupo 6

GD Idanha-Magos 0-0
Lomba-J. Estrada 3-0

Próxima ronda

Idanha-Juv. Estrada
(domingo/10h/Idanha)
Magos-Lomba
(domingo/10h/Cassufas)

Grupo 7

Regresso-Corredoura 2-3
Canários-Q. Paramos 2-1

Próxima ronda

Águias Anta-Canários
(sábado/15h/Idanha)
Q. Paramos-Corredoura
(domingo/10h/Paramos)

Andebol

Sp. Espinho
e Salreu
adiam jogo

O Campeonato Regional de andebol (seniores masculinos) registou uma alteração, devido à desistência da Habitovar, facto que foi contornado com a participação do Aguêda com duas equipas - 'A' e 'B'.

Porém, por mútuo acordo de ambos os clubes, o jogo Sporting de Espinho-Salreu (da primeira jornada) que estava agendado amanhã foi adiado para data ainda por definir.

PRECISA-SE URGENTE

EMPREGADAS/OS DE MESA
PARA GRUPO HOTELEIRO
COM SEDE EM ESPINHO

Boa apresentação e dinamismo
Disponibilidade para horários nocturnos e fim-de-semana

Oferecemos:

Contrato de trabalho com todas as regalias em vigor
Salário base + Sub. alimentação + Sub. transporte
+ Gratificações

Horários: 15 às 22 horas - 20 às 03 horas*

(* Garantimos transporte gratuito no turno da noite

Contactar: INTERPESSOAL, LDA. • Tel. 222076280

Alvará n.º 93 de 22-09-92

Vende-se em Espinho

APARTAMENTOS

T1 • T2 • T3 e T4 DÚPLEX

Excelente localização. Bons acabamentos
Prontos habitar

Tel.: 227 348 573 • Tlm.: 914 527 568

T1+1, T2, T3 (Recuado), T4 Dúplex

Aguda - Desde 79.000 €
Condomínio fechado, novos,
coz. faia, aq. central (T3 e T4),
zonas verdes, ténis, parque
infantil. Garagens e arrumos.
Vistas de mar.

T3+1 - Espinho Centro

149.630 € (30.000 cts.)
Para habitar, cozinha lacada c/
copa, 3 WC 1 suite, área de 145
m2, sala c/ lareira, garagem e
arrumos, etc.

Contacto: 96 356 2653 - Gaiporto, Lda. - Lic. AMI - 1928

T2 / T3 a 5 minutos de Espinho

T2 - € 316 / mês

T3 - € 367 / mês

Oferta de mobília e electrodomésticos

AMI 1817

22 764 1160 / 96 634 4404

Gabinete de
Radiologia
de Espinho

DR. JORGE NUNES DE MATOS
DR.ª MARIA DO CARMO VASCONCELOS
DR.ª HELENA CUNHA

Médicos especialistas:

Raios X * Radiologia Dentária * Ecografia
Mamografia * Densitometria Óssea * TAC

Acordos com: ADSE, SAMS, PORTUGAL TELECOM, PSP,
GNR, CGD, ACASA, MINIST. JUSTIÇA, CTT, MEDIS e SNS
Consultório: R. 20 n.º 1436 r/c Dto. • Telef. e Fax 227341975 - 227314650
Horário: das 09h00 às 12h00 e das 14h00 às 19h00

«Defesa de Espinho» - 3680 - 2002-10-10

TRIBUNAL JUDICIAL DE ESPINHO

1.º JUÍZO

Anúncio

(1.ª publicação)

Processo: 54-A/2001**Execução Sumária****Exequente:** LUSACO - INDÚSTRIA DE BORDADOS SA COUTO, LDA.**Executado:** HUJOCAR - TÊXTEIS, LDA.

Correm éditos de 20 dias para citação dos credores desconhecidos que gozem de garantia real sobre os bens penhorados ao(s) executado(s) abaixo indicados, para reclamarem o pagamento dos respectivos créditos pelo produto de tais bens, no prazo de 15 dias, findo o dos éditos, que se começará a contar da segunda e última publicação do anúncio.

Bens penhorados: Bens móveis.

Executado(s): HUJOCAR - TÊXTEIS, LDA., identificação de pessoa colectiva: 504117980, com sede na Rua 2, 123, Zona Industrial Casalinho, 4535-155 LOUROSA.

Espinho, 23-09-2002

N/ Referência: 139889

O Juiz de Direito,
a) *Armando da Rocha Azevedo*

A Oficial de Justiça,
a) *Maria Adelaide Carvalho*

³ Solicita-se que na resposta seja indicada a referência deste documento.

SOCIEDADE COLUMBOFILA ANDORINHAS DE PARAMOS

Assembleia Geral Extraordinária

Aviso Convocatória

Em cumprimento das disposições estatutárias, convoco os senhores associados para se reunirem em Assembleia Geral na sede social, pelas 15 horas do dia 12 de Outubro de 2002.

ORDEM DE TRABALHOS: 1.º – Eleição Corpos Gerentes para 2003/2004; 2.º – Meia hora para tratar de assuntos de interesse para a colectividade.

Se à hora marcada não se encontrar presente número legal de Sócios a Assembleia funcionará 30 minutos depois com os associados presentes.

Paramos, 4 de Outubro de 2002

O Presidente da Assembleia Geral,

a) *Assinatura ilegível*

«Defesa de Espinho» - 3680 - 2002-10-10

TRIBUNAL JUDICIAL DE ESPINHO

1.º JUÍZO

Anúncio

(2.ª publicação)

Processo: 387/95.5TBESP-A**Execução Sumária****Exequente:** J. TAVARES & IRMÃO, LDA.**Executado:** JOÃO MANUEL AREGA RONCERO GUIOMAR, casado, domicílio: RUA DO CABRITO, LOTE 4, 2.º, ROSSIO AO SUL DO TEJO, 2200 ABRANTES.

Correm éditos de 20 dias para citação dos credores desconhecidos que gozem de garantia real sobre os bens penhorados ao(s) executado(s) abaixo indicados, para reclamarem o pagamento dos respectivos créditos pelo produto de tais bens, no prazo de 15 dias, findo o dos éditos, que se começará a contar da data da afixação do presente edital.

Bens penhorados: estabelecimento comercial pertencente ao executado, Salão de Cabeleireiro, sito Largo Padre Catarino, n.º 3, r/c, Rossio Sul Tejo, Abrantes.

Espinho, 25-09-2002

N/ Referência: 142414

O Juiz de Direito,
a) *Armando da Rocha Azevedo*

O Oficial de Justiça,
a) *Jorge Oliveira*

³ Solicita-se que na resposta seja indicada a referência deste documento.

«Defesa de Espinho» - 3680 - 2002-10-10

TRIBUNAL JUDICIAL DE ESPINHO

1.º JUÍZO

Anúncio

(1.ª publicação)

Processo: 9/1998 Execução Sumária**Executado(s):** Manuel Campelo Garcia, domicílio: Av.ª da Misericórdia, 51, 1.º Esq., 3700 S. João da Madeira e Maria Amélia Alves Ferreira Garcia, com domicílio profissional R. 18, n.º 657, 4500 Espinho.**Exequente:** Belcris, Lda., domicílio: Chipar de Baixo, Vilarinho do Bairro, 3780, Anadia.

Correm éditos de 20 dias para citação dos credores desconhecidos que gozem de garantia real sobre os bens penhorados ao(s) executado(s) abaixo indicados, para reclamarem o pagamento dos respectivos créditos pelo produto de tais bens, no prazo de 15 dias, findo o dos éditos, que se começará a contar da segunda e última publicação do anúncio.

Bens penhorados: Bens móveis.

Espinho, 25-09-2002

N/ Referência: 142133

O Juiz de Direito,
a) *Armando da Rocha Azevedo*

O Oficial de Justiça,
a) *Jorge Oliveira*

³ Solicita-se que na resposta seja indicada a referência deste documento.

«Defesa de Espinho» - 3680 - 2002-10-10

TRIBUNAL JUDICIAL DE ESPINHO

1.º JUÍZO

Anúncio

(1.ª publicação)

Processo: 629/2002**Carta Precatória (Distribuída)****Extraída dos autos de Execução por Multa/Coima****Processo n.º 958/2001****do Santa Maria da Feira - Trib. Trabalho****Exequente: Ministério Público****Executado: Maria do Céu Teixeira dos Santos e outro(s)...**

Nos autos acima identificados foi designado o dia 05-11-2002, pelas 09.30 horas, neste Tribunal, para a abertura de propostas, que sejam entregues até esse momento, na secretaria deste Tribunal, pelos interessados na compra do(s) seguinte(s) bem/bens:

Um lote de 11 relógios marca Camel, avaliado em 823, 02 Euros

Um lote de 55 relógios marca Swatch, avaliado em 823, 002Euros

Um lote de 26 relógios marca Guess, avaliado em 1945,31 Euros

Um lote de 13 relógios marca Immersion, avaliado em 453,91 Euros

Um lote de 83 relógios de diversas marcas, avaliado em 414,00 Euros

Um lote de 10 relógios marca Converse, avaliado em 299,28 Euros

Um lote de 13 relógios marca Alain Manoukian, avaliado em 648,41 Euros

Um lote de duas estátuas em Jade com base de madeira, avaliado em 249,40 Euros

penhorados à executada: Maria do Céu Teixeira dos Santos, domicílio: Rua 19, n.º 1491, 6.º C, 4500 Espinho.

É fiel depositário Armando de Sousa Oliveira, endereço: Logicomer - Gestão e Recuperação de Créditos, SA, c/ sede na R. Ciriato Cardoso, n.º 265, Lordelo Ouro, 4150 Porto.

A venda é efectuada por lotes sendo o valor a anunciar para a venda de 70% do valor acima constante.

Espinho, 30-09-2002

N/ Referência: 144672

O Juiz de Direito,
a) *Armando da Rocha Azevedo*

O Oficial de Justiça,
a) *Jorge Oliveira*

³ Solicita-se que na resposta seja indicada a referência deste documento.



Júlio Marques de Oliveira Reis

Missa do 56.º Aniversário

Sua esposa *Alda Edwiges da Silva Terra Marques Reis*, filhas *Marília Fernanda Marques de Oliveira Reis* e *José Manuel Terra Marques Reis*, nora, netos e demais família vêm, comunicar que será celebrada uma missa, por sua alma, no dia 10, quinta-feira, às 19 horas, na Igreja Matriz de Espinho. Agradecem, desde já, a quem comparecer.

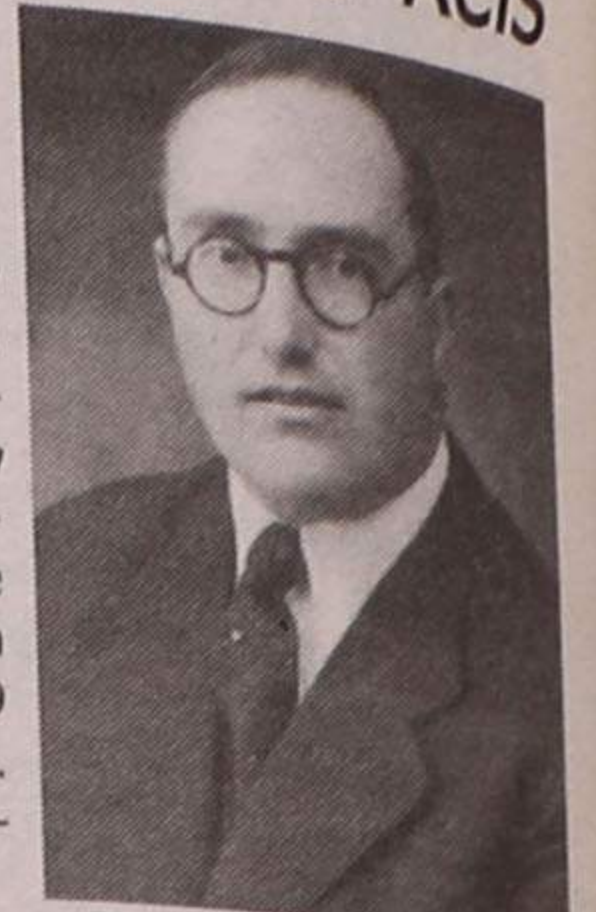

SILVALDE - ESPINHO

António de Sousa Azevedo
(1.º Subchefe da PSP aposentado)

1.º Aniversário de Falecimento

Sua esposa, filha, genro, netos, sogro, irmãos, cunhados, sobrinhos e restante família vêm, por este único meio, participar a todas a pessoas de suas relações e amizade que serão celebradas missas, sexta-feira, dia 11, pelas 8 horas, na Igreja Matriz de Silvalde, e domingo, dia 13, pelas 8 horas, 11 e 19 horas, também em Silvalde. Desde já agradecem a todos os que se associarem a estes actos religiosos.



Silvalde - Espinho, 10 de Outubro de 2002

Esposa: *D. Marta Martins Pereira Azevedo*Filha: *D. Anabela Pereira Azevedo Costa*Genro: *Sr. Fernando Pinto da Costa*

Netos, sogro, irmãos, cunhados, sobrinhos e restante família

FUNERÁRIA EMÍDIO REIS, LDA. - ESMORIZ



GUETIM - ESPINHO

Maria Helena Rodrigues Ribeiro

Agradecimento e Missa do 7.º Dia

Seus filhos, noras, genros, netos e restante família vêm, por este meio, agradecer a todas as pessoas que participaram no funeral do seu ente querido ou que de outro modo se associaram à sua dor. Comunicam que a missa do 7.º dia, por sua alma, será celebrada segunda-feira, dia 14/10/2002, pelas 19 horas, na Igreja Paroquial de Guetim. Desde já agradecem a quantos possam participar na santa missa.



Guetim, 10 de Outubro de 2002

Filhas: *Maria Helena Rodrigues da Rocha*
José Rodrigues da Rocha
Maria de Fátima Rodrigues da Rocha
Maria Emília Rodrigues da Rocha
António Manuel Rodrigues da Rocha
noras, genros e netos

AGÊNCIA FUNERÁRIA HENRIQUES & M. OTÍLIA, LDA. - Telef. 256 75 27 74



Manuel Pereira Fontes

Missa do 1.º Aniversário

Seu filho *Joaquim Lopes Fontes* vem, por este meio, comunicar que será celebrada missa por sua alma, dia 13, domingo, às 11 horas, na Igreja Paroquial de Silvalde.

A *Fátima* manda celebrar dia 14, segunda-feira, às 8 horas, também uma missa na mesma igreja, por sua alma.



Maria Celeste Martins

† Missa do 4.º Aniversário

Os familiares participam, com profunda saudade, a todas as pessoas das suas relações e amizade, que será celebrada missa pelo seu eterno descanso, no próximo dia 17 do corrente mês, quinta-feira, pelas 19 horas, na Igreja Matriz de Espinho. Desde já agradecemos, reconhecidamente, a todas as pessoas que se dignarem assistir a este acto religioso.

Espinho, 8 de Outubro de 2002

**Ernesto Pereira de Oliveira**

† Missa do 9.º Aniversário

Seu filho, nora e neto vêm, por este meio, participar que será celebrada missa por alma do saudoso extinto, dia 14, segunda-feira, às 19 horas, na Igreja Matriz de Espinho.

Desde já agradecem às pessoas que possam comparecer.



SILVALDE - ESPINHO
 † **Mimosa Gomes Pereira**

Missa do 2.º Aniversário

Seus filhos, genro, noras, netos, bisnetos e restante família vêm, por este meio, participar que será celebrada missa por alma da saudosa extinta, quarta-feira, dia 16 Outubro, pelas 8 horas, na Igreja Paroquial de Silvalde.

Desde já agradecem a quem comparecer a esta Santa Eucaristia.

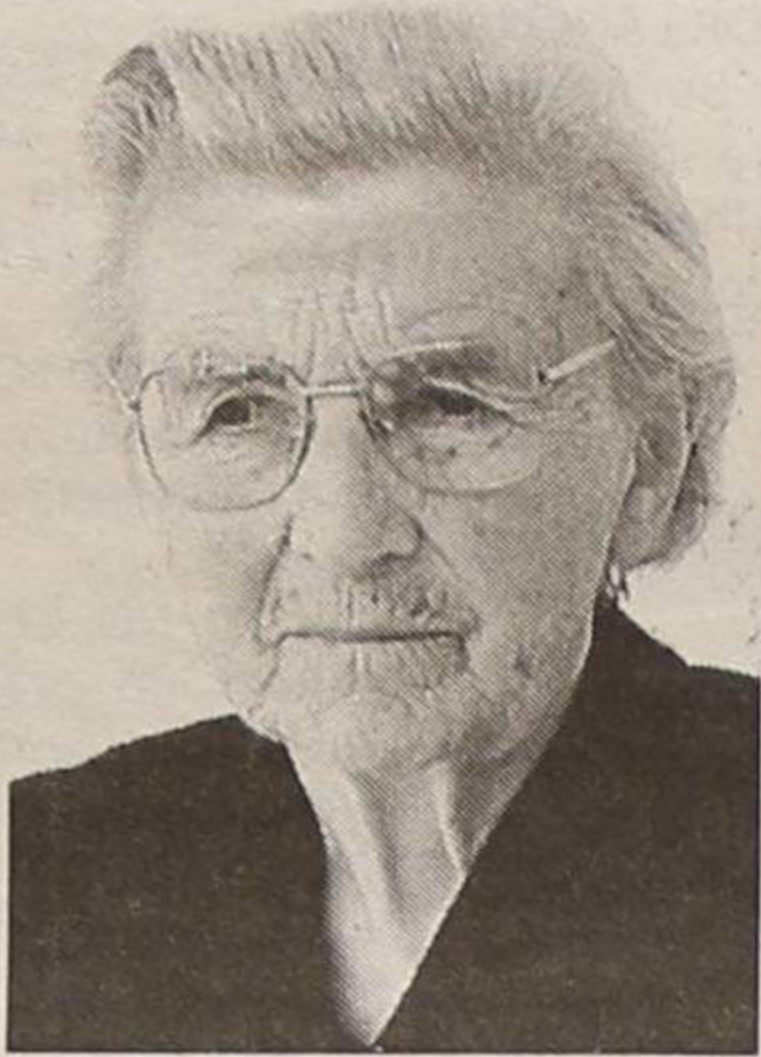

ALTOS CÉUS - ANTA - ESPINHO

† **Fernando da Silva Ferreira**

Missa do 9.º Aniversário

Sua esposa, filhos, noras, netos e restante família vêm, por este único meio, comunicar que mandam celebrar missa por alma do saudoso extinto, dia 12, sábado, às 19 horas, na Igreja Paroquial de Anta.

Desde já agradecem a quem possa comparecer.



SILVALDE
 † **Maria do Rosário Dias da Fonseca**

Agradecimento e Missa do 7.º Dia

Sua família vem, por este meio, agradecer a todas as pessoas que tomaram parte no funeral do seu ente querido, ou que de outra forma manifestaram o seu pesar. Participam que a missa do 7.º dia será celebrada dia 12, sábado, pelas 19 horas, na Capela N.ª S.ª do Mar. Desde já agradecem a quem possa comparecer.

Silvalde, 10 de Outubro de 2002

Filhos: *António Fonseca Maganinho
 Emília Dias Fonseca Maganinho
 Idalina Fonseca Maganinho
 Etelvina Fonseca Maganinho
 Adolfo Fonseca Maganinho
 Fernanda Fonseca Maganinho
 Manuel Fonseca Maganinho*

**Ana Rodrigues da Costa**

† Missa do 2.º Aniversário

A família vem, por este meio, participar que será celebrada missa por alma da saudosa extinta, dia 17, quinta-feira, às 8 horas, na Igreja Paroquial de Silvalde. Desde já agradece a quem comparecer.



† **Manuel de Sá Couto Alves**

*Há 17 anos que partiste
 Para a companhia do Senhor
 Tua esposa e teus filhos
 Recordam-te sempre com amor.*

A família vem, por este meio, comunicar que será celebrada missa por alma do saudoso extinto, dia 13, domingo, às 11 horas, na Igreja Paroquial de Anta.

Desde já agradece a quem possa comparecer.



† **Idalina Fernandes da Silva**

Missa do 7.º Aniversário

Seu marido, filha e genro vêm, por este meio, participar às pessoas das suas relações e amizade que dia 10, quinta-feira, às 8 horas, se celebra missa em sufrágio de sua alma, na Igreja Matriz de Espinho, agradecendo desde já a quantos participarem em tão piedoso acto.



† **D. Maria do Carmo Rodrigues de Sousa**

Agradecimento e Missa do 7.º Dia

Seu marido *David Sousa*, filhos, genros, netos e demais família vêm, por este meio, agradecer, muito sensibilizada e reconhecidamente, às pessoas que tomaram parte no funeral do seu ente querido ou que de outro modo se associaram à sua dor. Comunicam que a missa do 7.º dia será celebrada, dia 12, sábado, pelas 19 horas, na Igreja Matriz de Espinho. Desde já, e de igual modo, agradecem a todos quantos participarem na Santa Eucaristia.

Espinho, 10 de Outubro de 2002



† **Maria Rosa Fernandes de Sousa**
 (Viúva de Mino Barbeiro)

Missa do 1.º Aniversário

Seus filhos, nora, genro e netos vêm, por este meio, participar que será celebrada missa por alma da saudosa extinta, dia 17, quinta-feira, às 19 horas, na Capela N.ª S.ª do Mar. Desde já agradecem a quem comparecer.



† ANTA
Manuel da Rocha Pinto
 E
João Alberto da Rocha Pinto

Missa do 17.º Aniversário



Seus esposas, filhos, noras, genro, netos e demais família, participam às pessoas de suas relações e amizade que a missa do 17.º aniversário por alma dos saudosos extintos, se realiza na Igreja Paroquial de Anta, dia 10, quinta-feira, às 8 horas da manhã. Antecipadamente agradecem a todos os que se dignem assistir a este piedoso acto.

† **Olga Alves Luís Rodrigues Figueiredo**
 "D. Olguinha"

Missa do 5.º Aniversário

*"Deixou o sofrimento da terra
 Pela felicidade do Céu
 Chorar por ela é sinal de dor,
 Rezar por ela é sinal de amor."*

A família participa que por sua alma será celebrada missa na Igreja Matriz de Espinho, dia 17, quinta-feira, às 19 horas, agradecendo a todos que possam estar presentes.

Espinho, 11 de Outubro de 2001



† **Esperança Rodrigues Mateira**

Agradecimento e Missa do 7.º Dia

Seu marido, filhos, genros e netos vêm, por este meio, agradecer, muito sensibilizada e reconhecidamente, às pessoas que tomaram parte no funeral do seu ente querido ou que de outro modo se associaram à sua dor. Comunicam que a missa do 7.º dia se celebra hoje, quinta-feira, pelas 19 horas, na Igreja Matriz de Espinho. Desde já, e de igual modo, agradecem a todos quantos participarem na Santa Eucaristia.

Espinho, 10 de Outubro de 2002

*Américo da Silva Marques
 Odete Flora Rodrigues Marques Ribeiro
 Amélia da Glória Rodrigues Marques Almeida
 Francisco Manuel Rodrigues Marques
 Guilherme Correia de Carvalho Ribeiro
 Nelson José Moreira de Almeida
 Dr. José Guilherme Marques Ribeiro
 Nelson Filipe Marques Almeida
 João Pedro Marques Almeida*



Os nossos classificados

ADVOGADOS

DR. J. MOREIRA DE SOUSA - Advogado - Escritório: Rua 23 n.º 773-1.º Dt.º. Telef. 227342022 c/ Fax 227319505.

ALUGUÉIS

ALUGAM-SE QUARTOS, c/ casa de banho privativa, c/ cozinha, pequeno almoço, tratamento de roupa, garagem e TV Cabo mais Sport TV. Telef: 227340002 ou 227348972.

ALUGO APARTAMENTOS T0, T1, T2 E T3. Totalmente equipados, com TV Cabo mais Sport TV, telefone, garagens, limpezas. Rua 62 n.º 156. Telefone: 22 731 08 51/2 - Fax: 22 731 08 53.

ALUGAM-SE ARMAZÉNS, junto a Espinho, 1 com 100 m2 - 498,00 Euros (100.000\$00); outro com 100 m2 - 598,00 Euros (120.000\$00) e outro c/ 120 m2 - 548 Euros (110.000\$00). Boa localização. Contacto 919831732.

ALUGA-SE LOJA c/ 99,60 m2 + pátio c/ 53,50 m2 + logradouro c/ 7,65 m2. Rua 23 (entre a Rua 26 e a 28). Telef.: 917669114 - 227341946.

APARTAMENTO T2 mobilado. Rua 21 c/ lugar de garagem. Telef. 227651339. Tlm. 917303087.

ARMAZÉM EM ANTA, c/ 115 m2, na Rua do Paço Velho. Telef. 227344354. Tlm. 919252288.

ALUGA-SE LOJA - Rua 15 (ângulo da Rua 15 c/ Rua 14). Para escritório ou comércio. Telef.: 963007574 - 918430405 - 227344833.

T1 - MOBILADO - Rua 15, junto à Estação de C.F., c/ ou s/ garagem, 349,16 € (70 cts.) ou 386,57 € (77,5 cts.). Senhorio paga condomínio 24,94 € (5 cts.). Telef. 227343927.

CASA - Preço 175 Euros (35 cts.), c/ 2 quartos, cozinha, WC. Com ou sem mobília. Para casal ou pessoa só. Tlm. 917106689.

ALUGO RÉS-DO-CHÃO, totalmente mobilado, com ou sem garagem, a técnicos e professores. Rua 37. Telef. 227346088. Tlm. 963156006.

DIVERSOS

OPORTUNIDADE de negócio independente em regime de part-time ou full-time. Contacte-me 963285408.

ESTÁ INTERESSADO em conhecer um programa nutricional, para perder, ganhar ou manter peso, ao mesmo tempo que pode comer os alimentos que goste, sem sentir fome? Contacte: 963285408.

EXPLICAÇÕES

ESTUDANTE c/ 12.º ano, dá explicações ao Ensino Básico (1.ª à 4.ª classe) e 5.º e 6.º ano de Matemática. Telef. 227341146.

MÉDICOS

DR. JOAQUIM FERREIRA MENDES - Médico especialista em ouvidos, garganta e nariz. Clínica Geral. Rua 9 n.º 295-2.º Esq., telef. 227341710.

OFERTAS

JOVEM c/ 21 anos, 12.º ano, área do sector administrativo, c/ carta de condução, disponibilidade imediata, situação militar regularizada, pretende trabalho compatível. Contactar: 227346217 (manhãs) - 919524703.

PASSA-SE

RESTAURANTE e CAFÉ, a trabalhar em pleno. Serve refeições económicas e lanches variados. Motivo doença. Telef.: 227442921 ou 227440302.

PASSA-SE BAR, em Espinho. Bom preço. Horário: das 22 às 05 horas. Tlm. 917418899.

LOJA para qualquer ramo. Centro de Espinho. Boa renda, ótimo negócio. Condições a combinar. Tlm. 914186061.

CAFETARIA - GELATARIA, centro de Espinho. Bem equipada. Com esplanada. Ótimo negócio. Condições a combinar. Tlm. 914186061.

PRECISA-SE

RESTAURANTE em Paços de Brandão, precisa de EMPREGADO/A DE MESA. Telef. 227441443. Tlm. 967391771.

CAFETARIA admite Funcionária/o Balcão/ Mesas. Telef. 227313739.

EMPREGADO/A Balcão ou Mesas. Contactar: 962509841 - 227346778.

FIRMA DO RAMO de venda de materiais de pavimento de madeira c/ 2 lojas em Espinho, admite sócio dinâmico. Condições a combinar. Tlm. 914186061.

SERVIÇOS

ESTOFADOR - Restauro todo o tipo de sofás, cadeiras, etc. Orçamentos grátis. Telef: 22734 40 90. Rua do Passo Velho n.º 217 - Anta.

ESTÚDIOS - LABORATÓRIO VÍTOR LANCHAS - Passagem de filmes de Super 8mm para cassetes vídeo. Passamos para o nosso sistema, cassetes de vídeo que lhe enviemos do Brasil, USA, França ou qualquer outra parte do mundo. Telefone: 22 734 53 44. Telemóvel 918735306.

VENDAS

JUNTO A ESPINHO: T2 em ótimo estado, com caixilharia dupla, virado a Sul/Poente. Condomínio económico. O IDEAL PARA COMEÇO DE VIDA! SOMENTE 59.856,00 Euros (neg.). NortAlgarve 227310257 * 966391971.

ESPINHO: T2 no coração da cidade, parcialmente renovado. Vistas panorâmicas, c/ fogão de sala e arrumos. NortAlgarve 227310256 * 966391971.

ESPINHO: T2 novo, com 115 m2, roupeiros embutidos, recuperador de calor, pré-instalação para aquecimento central, garagem, virado a Nascente/Poente. A QUALIDADE À VISTA! MARQUE UMA VISITA! NortAlgarve 227310257 * 966391971.

GRANJA: T2 usado, em ótimo estado, 100 m2 área coberta, varandas, garagem para dois carros, excelente posição solar! 82.300,00 Euros (neg.). NortAlgarve 227310256 * 966391971.

EM SILVALDE - Rua Loureiro n.º 180 - Casa três assoalhadas c/ terraço, toda remodelada pelo valor de 82.300 Euros (16.500 c. negociáveis). Contactar telef. 227340502.

VENDE-SE ou ALUGA-SE LOJA c/ 160 m2, no centro de Espinho. Tlm. 917073129.

VENDE-SE T3 novo, a 2 minutos da praia. tlm. 919690655.

VENDE-SE T4 DE LUXO, em Espinho, c/ possibilidade de permuta. Tlm. 919690655.

VENDE-SE T3 DE LUXO, c/ possibilidade de permuta, no centro de Espinho. Tlm. 917073129.

VENDE-SE VIOLONCELO 3/4 em 2.ª mão. Contactar tlm. 966775930.

TERRENO para a construção de uma moradia c/ 350 m2, perto da Rotunda do Juncal, em S. Félix da Marinha. Preço acessível. Contactar: 227343324 - 963715341.

VENDE-SE T2 c/ lugar de garagem, junto à Rotunda do Juncal - S. Félix da Marinha, por baixo da Padaria. Preço: 74.820,00 Euros. Inf. 227641165 ou 919955311.

APARTAMENTO T2, no Parque Luso. Acabamentos de luxo todo em granito + arrumos. Tlm. 965003381.

VENDO NO CENTRO DE ESPINHO, a 200 metros da praia, T1, com 75 m2, tendo quarto, sala, cozinha e quarto de banho, tudo separado. A cozinha esta toda montada. Conservação como novo, sem garagem e elevador. Preço bem baixo. Motivo morar fora do país. Ligue para 965775486, directo com a proprietária.

CENTRO DE ESPINHO: T3, parcialmente renovado, 128 m2, arrumos, ótimas vistas. Trata o próprio: 965085508.

MIRAMAR T2 NOVO P.H. - Grandes áreas - C/ vista para o mar - 2 banhos - sala 43 m2 - PARTICULAR - 964515759.

APARTAMENTO T2+1 DE LUXO, c/ garagem. Centro de Espinho. Ótimo negócio. Trata o próprio. Tlm. 914186061.

FARMÁCIAS DE SERVIÇO

Sexta (11)	- GRANDE FARMÁCIA	Rua 8, n.º 1025 - Tel. 227340092
Sábado (12)	- CONCEIÇÃO	R. S. Tiago, n.º 709 - Silvalde - Tel. 227311482
Domingo (13)	- TEIXEIRA	Ctr. Com. Solverde/1 - Avenida 8 - Tel. 227340352
Segunda (14)	- SANTOS	Rua 19, n.º 263 - Tel. 227340331
Terça (15)	- PAIVA	Rua 19, n.º 319 - Tel. 227340250
Quarta (16)	- HIGIENE	Rua 19, n.º 293 - Tel. 227340320
Quinta (17)	- GRANDE FARMÁCIA	Rua 8, n.º 1025 - Tel. 227340092

DE
vende-se na
Casa
João Carlos
Av.º 8)

LABORATÓRIOS
VÍDEO

- Montagens de filmes amadores V8 - VHS - SVHS
- Fazemos mudança de sistema de cassetes vídeo de todo o mundo p/ o nosso sistema PAL e o inverso
- Recorde os seus filmes Super 8mm (bobines) passando-os para vídeo VHS

Contactos:

Tel. 22 734 53 44
Telem: 918 735 306
24 horas por dia

A
Casa Alves Ribeiro

Rua 19, 294 - ESPINHO

vende:

BACALHAU DE 1.ª QUALIDADE
VINHOS DO PORTO DATADOS
ESPUMANTES NATURAIS
VINHOS DE MESA
WHISKYS E AGUARDENTES
AMENDOIM TORRADO
BISCOITOS DE VALONGO
CAFÉS
DE FÁBRICA PRÓPRIA
DO QUE DE MELHOR SE FABRICA

CRIATIVIDADE
É A NOSSA
ESPECIALIDADE!

BPA

PROJECTA
REMODELA
DECORA
O SEU ESPAÇO

R. S. VICENTE FERRER, N.º 871
S. FÉLIX DA MARINHA
TELEFONE 22 734 09 18
FAX 22 734 87 31

CASINO ESPINHO

J.T. TAYLOR
THE VOICE OF
KOOL & THE GANG

OUÇA HOJE OS HITS DE SEMPRE:
LADIES NIGHT
CELEBRATION
FRESH

19 DE OUTUBRO
Informações e reservas: 22 733 55 00 • www.solverde.pt

SOLVERDE
30 Anos
Os melhores momentos.

Colisão na Ponte de Anta Cruzamento perigoso!

O cruzamento da Ponte de Anta é um local perigoso, onde é admirável como os acidentes não se repetem com maior frequência e gravidade! E a situação já se prolonga há tanto tempo, que a colocação de semáforos até já foi veiculada em campanha eleitoral...

Na passada terça-feira, ao início da tarde, o cruzamento foi palco para mais uma colisão entre duas viaturas que, desta feita, apenas causou alguns danos materiais e acabou por ser rapidamente resolvido, embora ainda tenha havido tempo para que os condutores que por ali circulavam abrandassem para melhor verem o sucedido, dificultando assim o trânsito.

Corpo resgatado no rio Paiva

No acidente da Ponte de Anta não foi necessária a intervenção dos bombeiros, mas na quarta-feira, os Voluntários de Espinho foram solicitados pela corporação de Arouca para o resgate de um corpo desapare-



cido no rio Paiva.

O homem de 43 anos foi encontrado pelas 19 horas, à

profundidade de três metros.

No sábado, um incêndio em mato, na freguesia de Silvalde,

propagou-se a uma fábrica de moldes e provocou alguns estragos, sendo necessária a in-

tervenção de 6 viaturas e 27 homens.

Sandra Soares

Com Al Pacino e Robin Williams

'Insónia' no Multimeios

'Insónia' é o thriller para maiores de 16 anos que a Sala Tempus recebe, a partir de amanhã e até à próxima quinta-feira, um filme em que Al Pacino encarna um detective que vai até a uma pequena cidade do Alasca, onde vive um pesadelo muito acordado.

Enviado para investigar a morte de uma adolescente numa pequena cidade do Alasca, um detective policial mata acidentalmente o seu companheiro enquanto tenta capturar um suspeito, mas esmagado pela culpa terá ainda de resolver um crime, onde se envolve chantagem e um inocente incriminado pelo homem que perseguiram.

A película está em exibição diária a partir de amanhã e até quinta-feira, pelas 17 e 22 horas, com excepção da segunda-feira, dia em que o Multimeios está encerrado. O bilhete normal tem o valor de 3,5 euros, embora portadores de cartão jovem, estudantes e maiores de 65 anos tenham um desconto de 50 centimos.

Os espinhenses têm hoje a última oportunidade de assistirem ao thriller 'A soma de todos os medos', que junta Ben Affleck e Morgan Freeman a Jamie Harold, em 124 minutos de pura acção e suspense realizados por Phill Alden Robinson.

Além das sessões regulares de cinema, a Sala Tempus apresenta diariamente as sessões de grande formato em que é

exibido o filme 'Amazónia', realizado por Kieth Merrill e com banda sonora de Alan Williams, um fantástico documentário de 40 minutos em que o espectador fica a conhecer o rio Amazonas, e a história de dois 'curandeiros' de mundos muito diferentes, o 'xamã' inca Julio Mamani e o etnobotânico americano Mark Plotkin.

Entretanto, na Galeria mantém-se patente ao público 'Reflexo - 1.º Mostra de Fotografia Desportiva de Espinho', onde se encontram expostos trabalhos de Nuno Antunes, Vasco Vilhena, Pedro da Silva, Pedro Sá da Bandeira, Fernando Correia, e dos alunos do primeiro ano do curso de Tecnologia da Comunicação Audiovisual (fotografia), do Instituto Politécnico do Porto.

No âmbito das observações astronómicas, a próxima noite de observação decorre no dia 19 deste mês passando a funcionar em moldes diferentes. Quem quiser pode inscrever-se durante a semana anterior no balcão do Centro Multimeios, mediante o pagamento de 2 euros.

No Planetário e enquanto não chegam as novidades que estão a ser preparadas pelos técnicos do Multimeios, mantém-se em exibição a sessão 'Pesar as Estrelas', habitualmente exibida à semana pelas 15 horas e ao fim-de-semana pelas 17, e a sessão "Imaginem", com exibição ao sábado e domingo, pelas 15 horas.

A Cosmoteca - Biblioteca do Céu e da terra, mantém-se aberta de terça a sexta-feira, das 10 às 12.30 horas e das 14.30 às 18.30 e nas manhãs de sábado. No Varandim os internautas, que têm acesso gratuito à Net, entre as 10 e as 21.30 horas, de terça a domingo.

Entre os dias 28 e 31 de Outubro, o Centro Multimeios encerra as suas portas ao público em virtude da realização do VII Encontro Internacional - Criança, Vida Activa, Cidadania, uma organização da Sociedade Internacional para Estudos da Criança que decorre na Sala Tempus.

Sandra Soares

PRECISA-SE URGENTE

**CAFETEIRAS (m/f)
PARA GRUPO HOTELEIRO
COM SEDE EM ESPINHO**

Boa apresentação e dinamismo
Disponibilidade para horários nocturnos
e fim-de-semana

Oferecemos:

Contrato de trabalho com todas as regalias em vigor
Salário base + Sub. alimentação

Horários: 14 às 22 horas - 20 às 04 horas

Contactar: **INTERPESSOAL, LDA.** • Tel. 222076280

Alvará n.º 93 de 22-09-92

SERVIÇOS DE CONSTRUÇÃO CIVIL
REPARAÇÕES E PINTURA

Paulo Varela
962 586 232

José Costa (Maceda)

Orçamentos grátis

Rua Bombeiros Voluntários - Ed. Urbe 150 - 1.º Dto. - 3885-551 ESMORIZ

VENDE-SE T3 - ESPINHO

Excelente oportunidade

T3 usado, no 4.º andar com vistas panorâmicas sul/norte + garagem e arrumos, totalmente renovado, com 2 casas de banho, c/ aquec. central novo, cozinha nova, com marquise virada a sul.

Trata o próprio:

Telfs.: 96 417 79 96 - 96 424 76 76 - 96 728 89 17

Sóprendas

artigos de decoração

Rua 25, n.º 320 - 4500 Espinho • Tel. 227323937

Visite a nossa exposição
de Natal
a partir de sábado,
dia 12

O presidente da Associação Empresarial de Portugal (AEP) admitiu a possibilidade de poder transferir o Parque de Exposições do Norte (Exponor) para um dos concelhos limítrofes, onde está incluído Espinho.

AEP admite Espinho é possibilidade para receber Exponor

Ludgero Marques manifestou, assim, o seu descontentamento com a Câmara Municipal de Matosinhos, no que respeita às acessibilidades e ao projecto da AEP para a expansão da Exponor e que prevê, numa primeira fase, a construção de três prédios (dois com rés-do-chão e nove pisos e outro com rés-do-chão e três pisos), uma construção que acima do solo atinge os 25 mil metros quadrados.

Ludgero Marques revelou que já há "estudos avançados para outros locais, nomeadamente em autarquias periféricas do Porto". O presidente da Associação Empresarial de Portugal afirmou que "todas elas estão em posição de poder receber a Exponor".

A questão entre a AEP e a autarquia de Matosinhos prende-se, essencialmente, com as acessibilidades – o seu custo de 10 milhões de euros, que nem a Câmara, nem a associação de Ludgero Marques querem assumir. As autarquias de Espinho, Gaia, Maia e Santa Maria da Feira estão, deste modo, dentro dos projectos alternativos da AEP.

Manuel Proença

Requalificação do passeio da beira-mar

...Já há obras na zona central!

Foram encetadas as obras da requalificação da zona central da marginal, no complemento do investimento já processado nas franjas a norte e a sul. A valorização urbana implicará igualmente reflexos estruturais nos acessos às praias. De futuro, o passeio à beira-mar promete....

Lúcio Alberto (texto)
Vitor Lancha (foto)

Os limites da área da intervenção do projecto de requalificação do passeio da beira-mar compreende o espaço público delimitado a nascente pela Rua 4, a poente pela praia, a norte pela Rua 23, e a sul pela Rua 41, integrando os arruamentos perpendiculares entre as



Ruas 2 e 4.

"Reduzir e condicionar a circulação automóvel junto à faixa costeira, ordenar o estacionamento automóvel, ampliar a área pedonal de recreio e lazer, requalificar os acessos à praia e valorizar o espaço público e o espaço natural" são alguns dos principais "objectivos específicos" da intervenção agora encetada na marginal central.

"Renovar pavimentos, iluminações públicas e arborização, implantar pequenos equipamentos urbanos de apoio e novo mobiliário urbano, requalificar e renovar infra-estruturas existentes e implantar novos equipamentos de recolha selectiva dos lixos" complementam os objectivos especificados no investimento camarário.

"Intervenção no espaço

público constitui factor indutor da transformação do espaço privado, potenciando um processo de reconversão urbana pela via da valorização da propriedade e pelo novo sentido de integração urbana que esta zona da cidade passa a adquirir; tanto mais que com esta intervenção será dada continuidade ao passeio público da beira-mar da cidade de Espinho", sustenta publicamente o arquitecto Carlos Prata, um dos mentores técnicos da obra.

Uma empreitada que abrange pormenores de diversidade e especificidade peculiares. Por exemplo, e segundo o parecer do quadro técnico de estudo e concretização do projecto, "o muro em granito existente no espaço compreendido entre as Ruas 27 e 41 assu-

me um papel importante na imagem de conjunto, razão pela qual se propõe a sua recuperação", enquanto "o muro de betão, de menor comprimento mas de maior expressão, poderá ser transformado de forma a nele se poder 'embutir' um banco em granito."

Mas outras referências específicas caracterizam a nova face da marginal. "No desenvolvimento do projecto de execução foi dada particular atenção à diversidade e qualidade do mobiliário urbano a instalar", desenhando-se uma 'pergula' original "adaptada às condições de sombreamento da costa ocidental", face ao posicionamento do sol, "perpendicular à linha da costa e não paralelo como na costa sul".

Relevo igualmente para

os acessos à praia, bancos "confortáveis", bebedouros, lava-pés e papelarias, a par de pequenos bares, gelatarias e quiosques.

E sem descurar a componente das acessibilidades, "desenvolve-se ao longo do muro de betão um banco em madeira sem costas para permitir uma estadia voltada à praia e ao mar e, com um simples movimento, voltada à marginal."

Entretanto, ao correspondente percurso de peões acresce uma faixa para bicicletas e patins em linha "num traçado ligeiramente ondulado beneficiado com iluminação do pavimento."

Naturalmente que neste 'cenário' a vertente rodoviária será alvo de profunda alteração. "A circulação de automóveis pesados deverá ser impedida e a de ligeiros

reduzida e condicionada em particular a operações de carga e descarga".

Defendem os mentores técnicos do projecto que "estas medidas deverão ser implementadas gradualmente, pois há que ter consciência que sem se intervir nos quarteirões existentes torna-se necessário garantir acessos a garagens de particulares e estabelecimentos comerciais."

Assim, prevê-se uma faixa de sentido único com cerca de três metros de largura, com pavimento em cubos de granito, "que poderá ser suprimida", temporária ou sazonalmente, "através de limitadores retrácteis com acesso apenas facultado a moradores ou veículos de emergência."

Nesta conformidade arquitectam-se "amplos espaços destinados a peões e ao longo da praia um passeio público com a largura constante de 4,50 metros numa faixa paralela com dois metros de largura."

Conclui o estudo global (de arquitectura e engenharia) que "o passeio público é o receptor de grande parte dos movimentos pedonais pendulares", pelo que o da beira-mar central será alvo de alargamento e repavimentação "com base em materiais drenantes e confortáveis ao caminhar."

Sumariamente fica então registado... "O mar e a praia sempre foram a imagem de marca da cidade de Espinho. A requalificação do passeio da beira-mar tem como objectivo a melhoria dos padrões da qualidade urbana e ambiental, privilegiando aspectos específicos do território. A proposta visa renovar e reforçar a circulação entre a praia e a área urbana e a zona central que está adjacente através de criação de um passeio público como eixo ordenador e suporte de actividades várias ao ar livre."