

Contemplados no PIDDAC do ano 2003 3,5 milhões de euros para as obras da linha

página 27

Se não houver McDonalds na Académica...

Recinto de 'terra batida' para o hóquei em campo!

páginas 2 e 3



Investimento ascende a 26 milhões de euros Casino de Espinho inaugura amanhã novos espaços

página 13

Na madrugada
de domingo

Ponteiros
dos relógios
atrasam
das 2 até à 1



página 11

Iniciativa do Rotary
Club de Espinho

Reconhecimento profissional para Vítor Hugo



página 10

No Jantar de Outono
do Lions Club de Espinho

Homenagem às professoras Maria Odete Paulino e Manuela Pessoa

António Iglésias firme em nome da 'sua' Académica de Espinho

Se não houver McDonalds ...recinto de 'terra batida' para o hóquei em campo!



A Académica de Espinho não abdica de cumprir o compromisso encetado com a implantação de um espaço de restauração da McDonalds. E se tal lhe for inviabilizado, a par do (moroso) retardamento ou da não concretização da construção de um piso sintético municipal para o hóquei em campo, o presidente António Iglésias compromete-se a construir um campo de 'terra batida' na área onde se poderá comer 'hamburger' ou outra especialidade...

Lúcio Alberto e Manuel Proença

A Associação Académica de Espinho é um clube saudável, com as suas contas em dia, graças a uma política de contenção e realista levada a efeito por uma Direcção encabeçada por António Iglésias. As grandes prioridades passam pela formação e pelos cerca de 800 praticantes, mas também pelas condições infra-estruturais necessárias à prática das diversas modalidades e actividades que estão implementadas no clube.

E foi por isso que António Iglésias e os seus pares procederam, recentemente, a obras de melhoramento no Pavilhão Arquitecto Jerónimo Reis. Estes melhoramentos abrangeram essencialmente os balneários, dotando qualitativa e quantitativamente de apreciáveis condições logísticas e sanitárias os utentes das diversas modalidades praticadas no aludido recinto, abrangendo ainda o núcleo do ténis e proporcionando, inclusive, a privacidade adequada às equipas de arbitragem que eventualmente se possam acumular em função da realização de diversas competições em horário

contínuo, seja da mesma modalidade desportiva ou de várias.

A Académica de Espinho concorrera, na oportunidade, ao Sub-Programa 2 do Programa de Investimentos e Despesas de Desenvolvimento da Administração Central, destinado a participações não superiores a dez mil contos (em 2001 e na jurisdição do então Ministério do Ambiente e do Ordenamento do Território) em construções e/ou recuperações de equipamentos associativos (ou religiosos).

"Cumprimos religiosamente com os nossos deveres e sempre em defesa dos nossos direitos. O que nós recebemos da participação oficial, no âmbito do Sub-Programa 2 do PIDDAC, foi escrupulosamente destinado a esta obra de recuperação e reestruturação na área dos fundos da bancada, ou seja na dos balneários e espaços adjacentes."

No entanto, o presidente da Direcção não esconde que "houve um momento muito difícil neste clube - a altura em que a Direcção tomou posse."

António Iglésias recorda esses momentos penosos: "O pavilhão e as carrinhas

estavam para ir à praça (hasta pública), fruto das dificuldades financeiras do clube. Tínhamos de resolver o pagamento do terreno de Margarida Pinto de Sá. Isto passou pelo Tribunal e dos cerca de 7500 contos que tínhamos de pagar, com os tempos e juros acumulados, passaram para cerca de 20.000 contos. Foi então que encontramos a solução de um acordo com a McDonalds para o direito de superfície - não se tratava de qualquer venda. O terreno estava baldio porque não tínhamos dinheiro para fazer um campo sintético - estávamos nas mesmas condições em que está o Sporting de Espinho. Por outro lado, a Câmara não vê com bons olhos a implantação do campo sintético naquela zona".

Sobre o terreno em questão, António Iglésias revela que "tentaram-se muitas soluções, desde contribuições de amigos até ao pedido de empréstimo à banca."

Mas...

"Os bancos não confiam nos clubes. Tentamos arranjar cerca de duas dezenas de amigos para que cada um entrasse com cerca de mil contos. Conseguimos sete ou oito e não dava para aquilo que pretendíamos."

E a solução apareceu:

"Como se aproximava a

ida à praça do pavilhão, recebemos uma proposta da McDonalds, que viu naquele terreno o sítio ideal para eles implantarem ali as suas infra-estruturas. Após consulta do Conselho Geral, ficou acordado o contrato-promessa. Mas mesmo assim deparamos com o problema da garantia bancária para o dinheiro que nos emprestavam. Foi então que uma pessoa muito amiga da Académica de Espinho, Manuel Violas, nos ajudou. Foi ele, com uma simples palavra, que nos garantiu esse negócio".

E com notório orgulho, António Iglésias afirma:

"Até agora temos feito uma gestão muito equilibrada e, neste momento, temos cobertura para quase todo esse valor em questão, caso tenhamos de o restituir à McDonalds. Espero que as coisas corram dentro daquilo que prevemos. Isto seria muito bom para a Académica de Espinho e para a McDonalds."

O presidente da Associação Académica de Espinho acrescenta, entretanto, outro dado deste complexo processo:

"Temos a promessa por parte da Câmara Municipal de Espinho de que o campo sintético será feito no Parque da Cidade. Esperemos é que

isto não demore muito tempo! As pessoas aborrecem-se de tanto esperar. Se não o fizerem no Parque da Cidade, teremos de vedar o terreno aqui em baixo e será mesmo em terra batida. Esta geração de ouro de miúdos tem dado muitos títulos a Espinho e a Portugal e, por isso, merece toda a atenção. O contrato com a McDonalds foi renovado até Janeiro e espero que as coisas sejam resolvidas. Aqueles terrenos são nossos, estão pagos e não os iremos vender. O pavilhão está desipotecado e as carrinhas são nossas. Compramos mais uma viatura. A Associação Académica de Espinho é um clube com as suas contas em dia e que paga a pronto."

Dentro de uma política virada para os praticantes, a Direcção de António Iglésias optou, este ano, por uniformizar o clube. "Os equipamentos são iguais para as diversas modalidades. O kispó, o fato de treino, calções, camisolas, meias e sacos são todos iguais e de uma marca com a qual fizemos um acordo."

No que concerne à sua continuidade na liderança do clube, o presidente confessa que "têm feito alguma pressão para que esta Direcção



EDIFÍCIO 4 CAMINHOS

T2 a partir de 77.314,00 € (15.500 contos)
Coz. equip. electrod. * Aquecimento central
A 5 min. de Espinho

MORADIA DE LUXO

Centro P. Brandão * Só visto!
Trata o próprio * 300.000,00 €
Negociável

MORADIAS GEMINADAS

Tipo T3 * 137.170,00 €
Coz. equip. * Aquec. central * Só visto!
Perto Hosp. Sta. Maria da Feira

MORADIA GEMINADA

MOZELOS
Garagem p/ 3 carros * Churrasqueira
Aquecimento central * 160.000,00 €

Construções Almeida & Boris, Lda.

Telm.: 962722363 / 919764333

Vendo

BLOCO DE 2 ANDARES

C/ 12 apartamentos T2 (100 m2 aprox.),
c/ elevador, lugar de garagem.
Bons acabamentos. Prontos a entregar.

Contacto: 91 959 12 94 - 91 491 16 19

DR. ILÍDIO SANTOS

MÉDICO DENTISTA

Consultórios:

— Rua 16 (Esquina Rua 19), n.º 545-1.º Dt.º - Espinho - Telef. 22 734 29 31
— Rua Júlio Dinis, 748 - 4.º Esq.º - Sala 413 - Porto - Telef. 22 600 71 75
— R. Manuel Alves de Sá, 15 G - 4400-494 V.N. Gaia - Telef. 22 711 86 61 / 22 711 86 42

Implantes
Ortodontia Fixa
Prótese Fixa

Acordos com:
SAMS/QUADROS
ACASA * CGD
ADSE * PSP

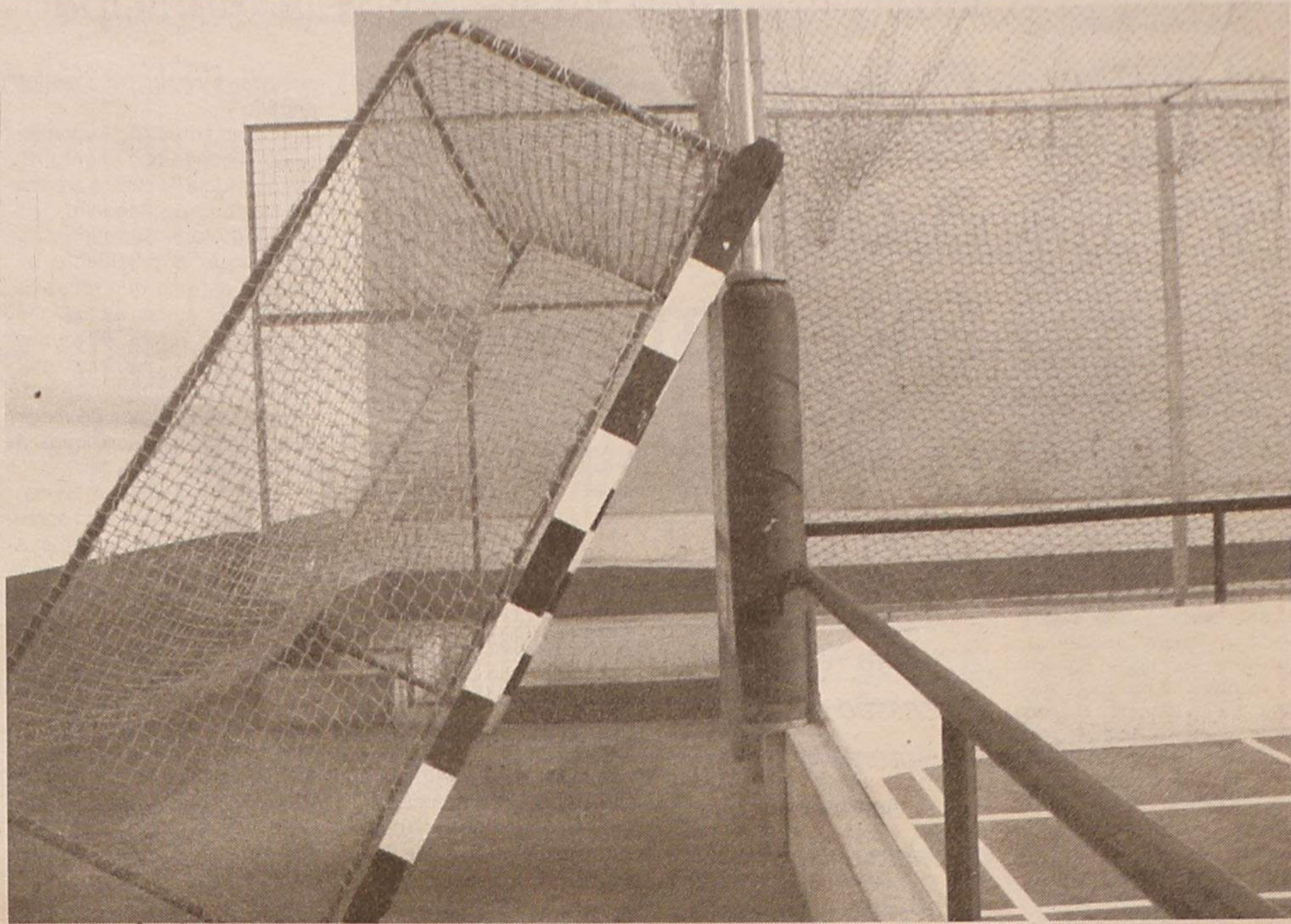

António Iglésias *exibe com orgulho os melhoramentos nos balneários (incluindo a substituição de todas as portas – cerca de três dezenas), e o cuidado na segurança das balizas (até quando estão fora do recinto de jogo), com um 'amortecedor'... impondo uma suspensão à estrutura. Na Académica de Espinho não se descutam os pormenores...*

prolongue o seu mandato", mas "este ano foi particularmente difícil para mim com a morte do meu filho."

Todavia, a paixão pelo clube e os respectivos laços familiares pendem eternamente em prol da Académica de Espinho...

"Estamos a três meses das eleições e iremos pensar muito bem. Os próprios colegas de Direcção têm feito alguma pressão para que eu continue e isso toca-me! Nada decidi e só após a reunião do Conselho Geral, em Novembro, se saberá. No entanto, se alguém vier eu estarei na disposição de ajudar – como vogal, como seccionista... gosto muito da Académica. Os meus filhos passaram por aqui e os meus netos estão cá. Gosto muito do Sporting de Espinho, até porque fui primeiro sócio desse clube do que da Académica, mas por

uma questão geográfica vim para aqui. Mas neste momento, primeiro está a Académica, pois é o clube do meu coração."

– A situação financeira e patrimonial da Académica está resolvida?

"Está resolvida. Quando entrei para a Direcção, com uma equipa na I Divisão, os primeiros meses foram muito difíceis. Com persistência as coisas foram resolvidas. Espero que as coisas com a MacDonalds fiquem resolvidas a contento, pois é de todo o interesse para o clube e para a Câmara."

– Está à espera da revisão do PDM?

"Sei que ali não vai ser um campo desportivo porque a Câmara têm-nos dito que não quer ali o campo para o hóquei em campo. Querem-no no Parque da Cidade. Aquele local ou é para habitação ou para uma zona verde e sei que vê com bons olhos a im-

plantação da McDonalds naquele local. Aquele empresa tem um projecto bonito que irá dar muita graça àquela entrada da cidade. A alternativa passa pelo campo sintético no Parque da Cidade, o que já foi prometido pelo presidente José Mota. Mas se isto demorar muitos anos, perde-se todo o trabalho que a Académica tem feito. Não tendo este espaço temos de treinar em Santa Maria de Lamas e levar para lá as escolinhas é muito difícil. No voleibol, a Câmara cede-nos um espaço na Nave e duas vezes por semana levamos para lá os miúdos."

– E que outros projectos têm?

"O pavilhão principal é um problema muito grande. Temos procurado não nos desfazermos de nenhuma secção. O pavilhão é utilizado a partir das 18.30 horas e começa a ser insuficiente para a quantidade de equipas e de

praticantes que dispomos. A subida de Divisão do voleibol veio complicar tudo isto, uma vez que na Divisão A1, a Federação acha que os jogos terão de se realizar no pavilhão principal. Em termos de fim-de-semana é muito difícil conciliar horários. Por isso, um dos sonhos que temos é o de, no 'court' de ténis fazer mais um pavilhão. Se houver bom-senso neste clube isso é perfeitamente possível! A velha sede é-nos essencial. Temos lá o xadrez, ballet e uma secretaria. De 15 em 15 dias reunimos lá em baixo. Porém, o ideal era que pudéssemos fazer uma sede junto ao pavilhão, com secretaria, sala de troféus e com outras infra-estruturas."

– Ainda é possível formar mais algum 'Vitor Hugo'?

"A finalidade das escolinhas é mesmo essa! E a de formar bons atletas. Só que estamos num mundo-cão e quando temos atletas com

características ímpares, vêm os grandes e aqueles que podem pagar, levando-os. No hóquei em campo isso não se passa porque todos os atletas, dirigentes e treinadores são como irmãos. Nas outras modalidades os interesses estão acima de tudo! Temos a sorte de conseguirmos manter, no hóquei em patins, o Tiago Santos, guarda-redes da selecção nacional. Um outro miúdo foi para o Infante de Sagres por intermédio de um treinador que nós tínhamos acolhido! Estes clubes pagam aos juvenis, coisa que nós não fazemos! Mesmo nos seniores nós apenas damos um contributo para a refeição e para a deslocação! É o que podemos fazer. Passam por este clube entre 700 a 800 pessoas e não poderíamos estar a fazer uma coisa dessas. A Académica é um clube virado para o desporto amador e para a cultura. Este clube já tem um orçamento

que ultrapassa os 50 mil contos (18 mil contos são em despesas fixas). Aquilo que temos dado é equipamentos (patins e sticks)."

– O que pretendem para o voleibol e para o hóquei em patins?

"No hóquei em patins não temos o objectivo cego de chegar à I Divisão. Manter uma equipa a esse nível envolve verbas que estão fora do nosso horizonte. Para isso são necessárias verbas acima dos 30 mil contos. No voleibol investimos mais um pouco do que no ano passado, mas nada se compara àquilo que já foi para aí veiculado! O orçamento está entre os 10 e os 11 mil contos. Não fugiremos disto. Se é para pagar, temos de andar nestes valores e ter os pés bem assentes no chão. Até poderíamos ir buscar os maiores craques, argentinos, etc., mas era certo que não cumpríamos os nossos compromissos!"

A LIDERANÇA IMOBILIÁRIA

GRUPO
RÉPLICA
SOC. DE MEDIAÇÃO IMOBILIÁRIA, LDA.
AMB 151

ESPINHO
"CIDADE À BEIRA MAR"

- ♦ T1 - Recuado c/ terraços a poente. Ang.: 204555A
- ♦ T2 - Vai ter o mar como vizinho. Ang.: 176910A
- ♦ T3 - No Centro, onde tudo acontece. Ang.: 204574A
- ♦ T3 DÚPLEX - Viver em Espinho não tem que ser um Luxo. Ang.: 168392A

♦ Estamos à sua espera para satisfazer as suas dúvidas, e assim ajudá-lo a tornar realidade o sonho de poder ser proprietário de uma CASA... A SUA CASA!!!

Telem.: 969.005.444
Telef.: 227.313.263

E-mail: espinho@replica.pt
www.replica.pt

ANASTRA
RESTAURANTE

AGORA TAMBÉM
A SEU DISPÔR
COM SALA
DE PETISCOS
E SNACK-BAR

Aberto também aos lanches

Rua 16, n.º 42
ESPINHO
Telef. 22 734 03 47

SOALTER - Construções Sousa & Alves, Lda.

RUA 14, N.º 923 - ESPINHO • TLM. 91 969 06 55 - 91 707 31 29 • TLF. 22 731 87 68 • FAX 22 731 87 67

APARTAMENTOS DE LUXO
EM ZONA NOBRE DE ESPINHO
PRONTOS A HABITAR
(T3 e T4 DÚPLEX)

ESTABELECIMENTO COMERCIAL

COMPRA E VENDA DE PROPRIEDADES
PERMUTAS DE PROPRIEDADES

PALAVRAS À SOLTA

Dezenas de milhar desfilam em Lisboa
Protesto geral no Estado
Hospitais e escolas são mais afectados por greve.
Sindicatos marcam novas paralisações ara dia 30.
Correio da Manhã

Vários serviços paralisaram e Lisboa foi palco de manifestação histórica
Greve na Função Pública deixou país a meio-gás
O Comércio do Porto

O desemprego está a subir há 18 meses e a tendência é para continuar a subir

Tempos difíceis

A anunciada revolução na legislação laboral produziu já uma greve na Função Pública e mantém no horizonte o fantasma de uma paralisação geral. Agora soma-se o desemprego que não pára de crescer.
Região Leiria

Casinos

Governo trava novas zonas de jogo na Área Metropolitana do Porto
O Comércio do Porto

Bancos serviam para movimentar dinheiros provenientes da Suíça e da Holanda - dois advogados entre os dozes indivíduos detidos pela PJ

Milhões da Europa lavados em Portugal
Jornal de Notícias

No Porto
Montepio quer despejar 210 crianças e 90 idosos
O Comércio do Porto

78% dos lojistas não enviaram documentos que poderiam provar prejuízos com obras

Comércio da 'Baixa' do Porto sem indemnizações
Jornal de Notícias

Quarta reunião da Assembleia Municipal Duas horas a discutir (novamente) a Bandeira Azul!

A quarta reunião da sessão de Setembro da Assembleia Municipal durou até à 1 da madrugada (de quinta para sexta-feira), com uma discussão acirrada sobre a importância das Bandeiras Azuis e da não candidatura da Câmara Municipal de Espinho às mesmas.

Sandra Soares

No âmbito da discussão de assuntos referentes ao interesse do município, o PSD apresentou dois documentos, um sobre a época balnear e o outro sobre a não existência de Bandeiras Azuis em Espinho durante a época balnear, ambos aprovados com a abstenção da bancada socialista.

José Carlos Santos, proponente do primeiro documento, começou por reconhecer que o assunto em causa é abordado com frequência, mas diz-se preocupado com "os sinais de alguma quebra da importância de Espinho no panorama regional e nacional, com a perda de prestígio em relação a terras vizinhas".

Para o vogal "é lamentável que a noite de Espinho não consiga fixar os nossos jovens e muito menos atrair os de fora. Este é um cenário negativo que necessita de ser alterado e se a Bandeira Azul é um importante meio de marketing, temos de fazer tudo para a ter no próximo ano para que possamos

começar a recuperar o tempo perdido".

Carlos Loureiro, proponente do segundo documento reforçou a ideia de que "é preciso tirar partido da Bandeira Azul enquanto meio de marketing, até porque o presidente da Câmara afirmou que todas as análises às águas de Espinho eram boas. Temos Bandeiras Azuis a norte e a sul, enquanto que nós continuamos orgulhosamente sós. Temos de exigir que Espinho se candidate à Bandeira Azul".

José Luís Peralta (PS) estranha que "tenham sido apresentados dois documentos a pedir a Bandeira Azul e os dois do PSD, parece que são dois partidos diferentes".

Jorge Carvalho garante estar "farto de falar da Bandeira Azul, até porque o turismo de praia não é turismo de futuro para Espinho. Com a excepção dos surfistas, não há turista que venham de propósito para a praia de Espinho. Considero que se está a supervalorizar esta questão".

Também o vice-presidente Rolando de Sousa considera que falar nas Bandeiras Azuis é "bater no ceguinho. Pensei que vinham aqui sublinhar a excelente campanha deste ano, pois a qualidade da água foi muito melhor do que a do ano passado".

Para o autarca, "é preciso ter muito cuidado, pois quando se fala muitas vezes mal as pessoas começam a acreditar. Eu sei que este é um órgão iminentemente político e que os partidos querem retirar dividendos desta questão, mas pensem na vossa terra".

Abstenção socialista

Apesar da questão da animação nocturna da cidade ter

sido afluída e da discussão se ter prolongado, centrou-se, praticamente em exclusivo, na falta de Bandeira Azul em Espinho e só depois de terem sido efectuadas diversas alterações a ambos os documentos é que estes foram aprovados, com a abstenção do PS, que apesar de estar de acordo com a parte deliberativa dos mesmos, afirmou não poder aceitar "o espírito e a forma como eles foram apresentados".

Assim, a Assembleia Municipal recomenda à câmara que "inicie desde já a preparação da época balnear privilegiando a melhoria da qualidade das águas do mar e das condições das praias dotando-as das estruturas de apoio necessárias proporcionando a candidatura à Bandeira Azul e reforçando o programa de animação cultural e desportivo que prestigie o nome de Espinho, envolvendo a sociedade civil e as instituições".

Também delibera "exigir à Câmara que desenvolva todos os esforços no sentido de conferir mais segurança e qualidade às suas praias, permitindo reconhecer Espinho como zona balnear por excelência, designadamente, através da candidatura à Bandeira Azul".

Nesta reunião foi ainda apresentada por Henrique Gomes (PS) e aprovada por unanimidade uma saudação à prestação da Selecção Nacional de Voleibol no mundial da modalidade que decorreu na Argentina, saudação personificada no atleta espinhense de 17 anos, Nuno Pinheiro, considerado um dos melhores atletas do torneio, mas extensiva a toda a equipa de trabalho.

A quinta reunião da sessão de Setembro da Assembleia Municipal de Espinho ficou marcada para amanhã.

PALAVRAS À SOLTA

O Cinema Batalha, cuja abertura estava prevista para este mês, só deverá entrar em obras no próximo ano depois da anulação do concurso público para a adjudicação da empreitada

Obras no 'Batalha' só em 2003

O vereador da Cultura da Câmara Municipal do Porto queixa-se da falta de agentes culturais interessados, salientando que, caso essa situação persista o imóvel terá de ser entregue aos proprietários.
O Comércio do Porto

Tendo em conta as obras que já estão a decorrer

PIDDAC generoso para Arouca

Defesa de Arouca
Afastamento do chefe de Estado-Maior das Forças Armadas está na mesa de Durão e Portas

Governo quer demitir general Alvarenga

Diário de Notícias

Santana Lopes defende solução espanhola

Lisboa quer afastar TGV do Porto

O presidente da Câmara da capital defende ligação Lisboa/Madrid via Badajoz, ao contrário do Governo, na altura em que a União Europeia aguarda um entendimento quanto ao traçado.
O Comércio do Porto

Arriva também quer a Carris de Lisboa e pondera hipótese de entrar no capital da CP

Serviços de Transportes Colectivos do Porto interessam a grupo inglês

Jornal de Notícias
Em Coimbra
Multas de viatura do Governo Civil foram para ao antigo proprietário
Jornal de Notícias

Semanário Registado na Direcção-Geral de Comunicação Social sob o n.º 100594
Fundado em 27/Março/1932
PROPRIEDADE - EMPES - Empresa de Publicidade de Espinho, Lda.
Matriculada na Conservatória do Registo Comercial de Espinho sob o n.º 59, folhas 30 do livro C-1
Capital Social: 5.200,00 Euros
Contribuinte: 500 095 540

Administração
Fernando Cunha (gerente)
Joaquim Vasconcelos (gerente)
Detentores com mais de 10% do capital
Solverde - Soc. de Investimentos Turísticos da Costa Verde, Lda.
Direcção
Lúcio Alberto
Email - lucio.alberto@mail.telepac.pt
Redacção
Manuel Proença
Sandra Soares

Colaboradores - Fotografia
Carlos Salvador e Vítor Lancha.
Colunistas
Adérito Santos; António Duarte Estêvão; António Regedor; Dagmar Lourenço (Brasil); Jorge Madureira; José António Ribeiro; José Curral; José Domingues; Luís Madureira; Manuel Sancebas; Maria Fernanda Barroca; Maria Helena Vasconcelos; Mário Frota e Napoleão Guerra.

Departamento de Produção
António Guerra
Publicidade
Joaquim Natário
Secretaria de Administração e Redacção
Cristina Fonseca e Fernanda Oliveira
Serviços Administrativos e Publicidade
Av.ª 8, 456 - 1.º andar - Sala R
Ap. 39 - 4501-853 ESPINHO Codex
Telef. / Fax: 22 734 15 25
Email-empes@mail.telepac.pt

Departamento de Redacção
Av.ª 8, 456 - 1.º andar - Sala H
Ap. 39 - 4501-853 ESPINHO Codex
Telef. / Fax: 22 734 15 25
Email-defesadeespinho@mail.telepac.pt
Impressão
NAVEPRINTER - Indústria Gráfica do Norte, SA - E.N. 14 (km 7,05)
Apartado 121 - 4471 MAIA Codex
Tiragem média
4.000 exemplares
Depósito Legal n.º 1604/83

Os textos (e ilustrações) de Opinião publicados nesta edição são da inteira responsabilidade dos seus autores, não vinculando, directa ou indirectamente, o cariz editorial e informativo deste jornal.

Telefones Úteis

A. Viação Espinho	22 734 03 23
Biblioteca	22 734 06 98
Bomb. V. Espinho	22 734 00 05
Bomb. V. Espinhenses	22 734 00 42
Câmara Municipal	22 733 58 00

Centro de Saúde	22 734 11 67
Clínica Costa Verde	22 734 58 85
Clínica N.ª S.ª d'Ajuda	22 734 26 95
Clínica S. Pedro	22 734 47 14
Policlínica	22 733 06 40
CTT - Rua 19	22 733 06 31
CTT - Anta	22 733 06 61
EDP (agência)	22 734 83 87
EDP - Avarias	800 506 506

EDP - Leituras	800 236 236
Estação CP	22 734 63 12
Fisioclínica	22 731 49 86
Brigada Fiscal	22 734 11 96
Hospital Espinho	22 733 11 30
Hospital V. N. Gaia	22 379 42 11
S. Sebastião (S.M.Feira)	256 37 97 00
Junta Freguesia	22 734 44 18
PSP	22 734 00 38

Registo Civil	22 734 05 99
Repartição Finanças	22 734 07 50
Saneam. Básico (avarias)	22 733 58 40
Táxis (Câmara)	22 734 31 67
Táxis Costa Verde	22 734 01 18
Táxis (Graciosa)	22 734 00 10
Táxis União, Lda.	22 734 80 17
Táxis Unidos	22 734 22 32
Táxis Verdemar	22 734 35 00

Tesouraria Fazenda Pública	22 734 37 30
Tribunal	22 734 23 51
Anta	
Farmácia	22 734 11 09
Junta Freguesia	22 734 64 53
Lar da 3.ª Idade	22 734 46 51
Unidade de Saúde	22 734 58 10
Guetim	
Junta Freguesia	22 734 42 26

Paramos	
Centro Social	22 734 20 05
Farmácia	22 734 63 88
Junta Freguesia	22 734 27 10
Reg. Engenharia	22 734 20 23
Unidade de Saúde	22 734 50 01
Silvalde	
Junta Freguesia	22 734 40 17
Unidade Saúde Marinha	22 734 31 01
Unidade Saúde Silvaldinho	22 734 36 42

T2 - GRANJA
Como novo, apartamento com 3 frentes, excelentes áreas, condomínio fechado, acabamentos de qualidade, garagem.
AMI 1817
22 732 1920 / 96 424 1942

CLÍNICA DE MEDICINA DENTÁRIA
ORTOPANTOMOGRÁFIA, TELERRADIOGRÁFIA, IMPLANTOLOGIA, ORTODONTIA (fixa e removível), PRÓTESE (fixa e removível)
Acordos com: PSP, ACASA, CGD, EDP, SAMS, PHILIPS, REFER, CRUZ VERMELHA
Dr. Jorge Pacheco
R. 8 n.º 381-1.º • 4500 ESPINHO • Telef. 22 734 27 18

A. PINHO FERREIRA
ADVOGADO
AV.ª 24 N.º 1019 - 3.º ANDAR - SALA J
TELEF./FAX: 22 732 44 57

São 114 as colectividades que estão representadas e vão animar diariamente a terceira edição da Feira de Associativismo que decorre, desde ontem à noite até domingo, na Nave Polivalente. Esta iniciativa, realizada de dois em dois anos pela Câmara Municipal de Espinho, visa dar a conhecer a riqueza associativa do concelho.

Mais de uma centena de stands e animação diária

Feira de Associativismo na Nave Polivalente

Sandra Soares

Para o presidente da autarquia espinhense, José Mota, "a Feira de Associativismo é um momento muito interessante para as nossas colectividades mostrarem aquilo que sabem fazer e é importante que a população saiba aquilo que existe no seu próprio concelho que é relativamente pequeno, mas onde há muita gente a fazer coisas, muita vida associativa".

Na noite de inauguração que decorreu ontem não faltou animação com a actuação da Banda de S. Tiago de Silvalde, uma exibição de artes marciais e Viet Vo Dao e uma outra de badminton, mas os espectáculos continuam.

Hoje, pelas 18 horas, actua a classe de ginástica rítmica desportiva da Associação Académica de Espinho e à noite é a vez do Espinho Country Club (mini-ténis) e do Centro Desportivo de Espinho (badminton) mostrarem as suas actividades, enquanto os ranchos de S. Tiago de Silvalde e da Nossa Senhora dos Altos Céus animam a Praça do Folclore. No dia seguinte, a programação re-

pete-se, mas é a vez do Rancho Folclórico Recordar é Viver de Paramos actuar na Praça do Folclore, enquanto a Tuna Musical de Anta sobe ao palco.

No fim-de-semana, as tardes são preenchidas com muita desporto praticado pelos mais pequenos e a animação da noite fica a cargo da Cooperativa Nascente e da Associação de Pais da Escola Secundária Dr. Manuel Gomes de Almeida, no sábado e do Orfeão de Espinho, no domingo.

O autarca espinhense salienta a importância da animação ser feita pelas próprias colectividades e está confiante numa grande adesão da população ao evento, até porque "as colectividades são compostas

por muita gente e são eles que se encarregam de divulgar a iniciativa, trazendo amigos e familiares".

Quanto aos custos assumidos pela autarquia, para José Mota "são um investimento e não uma despesa, porque nós precisamos destas coisas para nos conhecermos melhor e quem melhor do que a Câmara para reunir esta gente toda, procurando colocar ali tudo o que existe de mais significativo no concelho".

José Mota considera "exagerado fazer este evento todos os anos, mas vão havendo alterações qualitativas e quantitativas dentro das colectividades, umas nascem, outras desaparecem e este tipo de actividade

permite-nos avaliar periodicamente o associativismo no concelho, pelo que a minha intenção é que esta feira se continue a realizar de dois em dois anos".

Hoje e amanhã, a feira está aberta das 18 às 24 horas, no sábado abre às 15 e encerra às 24 horas e no domingo abre às 15 e encerra às 19 horas.

"Gostaríamos de apoiar mais"

Com tantas associações no concelho, as necessidades são muitas e os apoios parecem sempre poucos, mas o edil espinhense garante que "isso não é complicado de gerir, pois é bom termos os cidadãos ocupados nos seus tempos livres. Mas, como to-

dos sabem, desde há muito tempo, a câmara não apoia colectividades, mas sim actividades dessas colectividades".

José Mota garante que "gostaríamos de apoiar muito mais, mas quem recebe acha pouco e quem dá acha muito, nós procuramos ser o mais equilibrados possível, dando aquilo que podemos. Acima de tudo, temos procurado dar às nossas colectividades montes, palcos para poderem fazer coisas".

Uma das reivindicações da maioria das colectividades é uma sede própria, mas "só nesta feira estão presentes mais de 114 colectividades, o concelho de Espinho tem 21 quilómetros quadrados, cin-

co freguesias, 36 mil habitantes e é evidente que a Câmara não pode construir sedes, pode colaborar e tem-no feito das mais diversas formas", refere o autarca.

Mas deixa o alerta: "Uma coisa é pedir colaboração para um processo que está em desenvolvimento e é protagonizada pela própria instituição, outra é pedirem-nos uma sede e isso não podemos fazer pois tem de haver justiça e não podemos dar uma sede a cada colectividade".

E apresenta uma solução: "O ideal seria reunir um grupo de colectividades que, em conjunto, construíssem as suas próprias instalações com um auditório e outros espaços que pudessem ser utilizados por todos, rentabilizando mais os meios, mas os portugueses não têm o hábito de viver em comunidade".

Apesar das dificuldades, Espinho tem uma vida associativa intensa e José Mota aconselha "as pessoas a irem à Nave e a levarem os seus familiares porque vão ficar a saber que em Espinho se fazem coisas muito boas".

SOLVERDE TENNIS CUP

26/Out. a 03/Nov
Complexo Ténis Espinho
Torneio Profissional
Masculino e Feminino

Prize Money: 22,500 €

<http://mail.solveverde.pt/tenniscup/>

Organização:

Inscrições: APM

Tel.226064810

Fax.226003633

Tm.919205283

NORTENIS

Tel.934001500



SOLVERDE



Vitalis
água mineral natural

COTEFIS
DELTA
FINIBANCO
GERTAL
JFS
JN
MULTIMAC
PHILIPS
SOGENAVE
TAYLOR'S
VELOSO & TROCA

Centro de Espinho VENDO

T4 - 1.º andar, c/ marquise fechada 15 m2 aprox., garagem fechada.

T3 - 3.º andar, c/ 150 m2 aprox., aquec. central completo, lugar garagem e arrumos na cave.

T3 - R/C 150 m2 aprox., aquec. central, marquise fechada, garagem fechada p/ 2 carros, logradouro c/ 60 m2, independente, 12 m2 arrumos no sótão.

Contacto: 91 959 12 94



Joaquim
Cardoso

Executo
todo o serviço
de Pintura
e Trolha

Rua 43, n.º 30
4500 Espinho

Contacto:
93 483 48 44

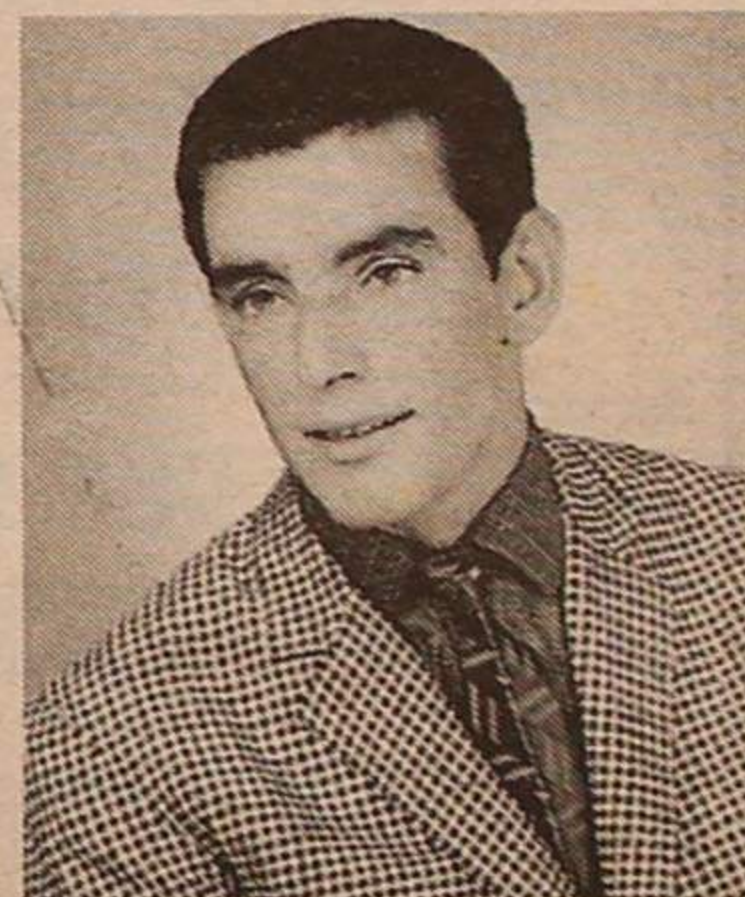



Manuel Laranjeira
– 101.^a no ranking do Ministério

“A Educação não pode ser um ranking”

Para Maria Ricardo, presidente do conselho executivo da Escola Secundária Dr. Manuel Laranjeira “a educação não pode ser um ranking”, em especial um em que os critérios são muito discutíveis e se alteram de ano para ano, pelo que “mal por mal, que mostrem só a classificação de exame, tendo em atenção os alunos internos e externos”.

Sandra Soares

Os rankings apresentados pelo Ministério e pelos meios de comunicação social têm sido bastante contestados por analistas, pelo público em geral, por associações de professores e a presidente do conselho exe-

cutivo da Manuel Laranjeira também não concorda com a introdução de uma média esperada, “mal por mal, a fazer rankings escolares que sejam feitos de acordo com os resultados dos exames”.

E justifica: “Escolas do mesmo concelho podem ter alunos de proveniência diferente, no nosso caso, temos muitos alunos dos concelhos limítrofes que provavelmente não têm a mesma nota esperada e por aí percebemos que este valor distorce bastante a nossa posição no ranking”.

Tradicionalmente, esta escola sempre recebeu alunos externos ligados às escolas profissionais e externatos cujo acompanhamento não é controlado e para a responsável este é outro factor que vai distorcer a média de uma escola, onde se fazem 1100 exames.

Maria Ricardo dá o exemplo de “inglês nível VI em que todos os alunos a exame eram externos e tiveram uma média de 7,9. Os nossos alunos que fizeram exame de Inglês nível VIII, tiveram uma média superior à treze valores. Se retirássemos o inglês nível VI subíamos várias posições e isto só mostra a fragilidade deste ranking”.

Assim, “não podemos estar agarrados aos rankings como se fossem uma verdade absoluta, há outras análises que temos de fazer, os critérios são muito discutíveis e alteram-se de ano para ano, mal por mal, mostrem só a classificação de exame tendo em atenção os alunos internos e externos e os erros”.

De qualquer forma, para além deste ranking e da avali-

ação da inspecção, a escola faz a sua própria avaliação, através de uma equipa de professoras a que chama ‘Observatório de escola, estando também ligada a uma empresa que faz avaliação externa.

Segundo Maria Ricardo, “a escola trabalha sempre para a melhoria da qualidade de ensino, essa é a base do nosso projecto e para isso convergem vários factores, há um trabalho conjugado dos professores, alunos e pais que sempre tiveram uma forte participação nesta escola”.

Para a responsável, “tudo isto contribui para o sucesso educativo e uma coisa é o sucesso escolar, as notas que os alunos obtêm e outra é o sucesso educativo que envolve todas as outras vertentes da formação pessoal do aluno”.

A presidente do conselho executivo garante que a Manuel Laranjeira “tem a preocupação de combater a exclusão e de fazer um trabalho de continuidade, de acompanhamento dos professores desde o momento em que o aluno entra até que sai da escola, com a vantagem da maior parte dos professores pertencer ao quadro permanente, pelo que esse trabalho de acompanhamento, considerado prioritário fica mais fácil”.

Maria Ricardo sublinha ainda a importância de uma biblioteca boa e dinâmica, com diversas actividades de incentivo à leitura que vai ter um espaço maior e sublinha a importância de este ano, em consequência da harmonização de horários será possível alargar o número e aulas de apoio, “um esforço que também esperamos ir reflectir-se nos resultados dos alunos”.

Em resumo, “a educação não pode ser um ranking, as escolas têm um desempenho que não se avalia só pelos resultados dos exames, temos de ver outras dimensões que passam pelos processos de ensino, pela gestão, pelo ambiente escolar e organizacional e tudo isso conjugado é importante para o desenvolvimento pessoal dos alunos”, conclui a responsável.



Gomes de Almeida
– 42.^o lugar no ranking do Ministério

“É importante que se avalie o sistema”

Embora acredite que “terá sempre interesse avaliar as escolas”, a presidente do Conselho Executivo da Escola Secundária Manuel Gomes de Almeida, Benilde Fardilha, considera fundamental que o Ministério avalie o sistema através destes rankings que terão de ser aperfeiçoados. Os resultados da escola “foram excelentes”.

Sandra Soares

Para Benilde Fardilha “terá sempre interesse avaliar as escolas, embora me pareça que para o fazer de forma mais objectiva teria de se entrar com muito mais factores que estão a ser ignorados neste momento e que, portanto, deturpam

resultados: entram no ranking todos os alunos que vão a exame sejam da escola ou externos, o que pode dar uma imagem menos verdadeira da escola, para um lado ou para o outro”.

De qualquer forma, a responsável encara de forma positiva “a inclusão dos factores sócio-económicos e culturais, através do valor esperado, mesmo assim há escolas com condições sociais e destinatários muito diferentes dentro do mesmo concelho, em especial nos de maior dimensão”.

Além disso, “o ranking só toma em conta os alunos que vão a exame, seria muito mais fidedigno que a par deste ranking houvesse um outro que incluisse os alunos que abandonaram a escola, mas também aqueles que frequentam mas não foram admitidos a exame, aqueles que a escola deixou pelo caminho”, reflecte”.

Para a presidente do Conselho Executivo, “só assim poderíamos avaliar o sucesso integral da escola pois, teoricamente, qualquer escola pode fabricar um ranking, basta que só leve a exame aqueles alunos que estão melhor preparados, mas nas escolas públicas arriscamos apresentar alunos a exame que não nos dão garantias de que podem passar.

Além disso, “só se está a fazer avaliação das escolas que levam alunos aos exames nacionais, ficando um largo de grupo de fora. E mesmo dentro da escola, onde é que está a nossa imagem em relação sucesso do nono ano”, questiona.

De qualquer forma, a responsável volta a defender que

“a avaliação interna é positiva, o Ministério deve preocupar-se em avaliar escolas, mas mais do que isso em avaliar o sistema, o sucesso do sistema, pois os bons ou maus resultados de uma escola não são independentes desse mesmo sistema. Mas o processo tem de ser progressivamente aperfeiçoado”.

Além da inclusão da vertente sócio-económica, a responsável apoia a comparação efectuada entre a média de frequência e a média de exame, pois “uma escola cujo valor de frequência se aproxima do valor do exame, como é o nosso caso, passa uma boa imagem, mas é numa escola com uma grande discrepância que o aluno sai beneficiado pois a média de exame vale 30 por cento enquanto que a média de frequência vale 70 por cento. Esta é mais uma das perversões do sistema e é muito importante que nestes casos ele se avalie a si próprio”.

Em relação ao ranking, Benilde Fardilha conclui que “é uma base de trabalho que não deve desaparecer, mas deve continuar sendo progressivamente aperfeiçoada e utilizada pelo Ministério para fazer uma avaliação do sistema e não apenas concluir que uma escola é melhor do que outra”.

Quanto à posição da escola, “agradou-nos, é um óptimo lugar tanto a nível do CAE de Entre Douro como a nível nacional, que nos leva a acreditar estarmos no caminho certo, pois é o resultado de um investimento feito nos alunos do sétimo ao 12.^o ano”.

E Benilde Fardilha sublinha: “Por muito que eu seja a favor dos cursos tecnológicos sabemos que os alunos destes cursos não investem da mesma forma na obtenção de uma classificação como investem os alunos de prosseguimento de estudos que visam entrar para uma universidade e esta escola tem quatro cursos tecnológico, o que me deixa ainda mais orgulhosa, pois os resultados obtidos significam que os alunos de prosseguimento de estudos, este ano, tiveram realmente excelentes notas”.

Jornal escolar
da Domingos Capela

'Barquinho de Papel' distinguido

O 'Barquinho de Papel', idealizado e produzido pelos alunos do 8.º A da Escola EB Domingos Capela do ano lectivo de 2001/2002, foi distinguido, recentemente, com o terceiro lugar no âmbito de um concurso de jornais escolares.

Lúcio Alberto

Foi com "satisfação e orgulho" que a notícia foi recebida na Escola EB Domingos Capela, em Silvalde.

Regozijo especial, obviamente, dos alunos que no pretérito ano lectivo conceberam o 'Barquinho de Papel', com o auxílio dos professores António Sá, Sónia Couto, Cristina Jorge

(membros da organização do jornal) e Rosa Oliveira (docente da área de projecto da aludida turma).

"Não se deve julgar um livro pela capa", eis o desabafo dos empreendedores e criativos alunos. O conteúdo deve ser apreciado globalmente, assim como o esforço dispendido.

Elucidativo, igualmente, o comentário da professora Cristina Jorge: "Apesar de terem tido que remar contra várias correntes adversas no ano lectivo passado, os alunos do 8.º A viram o seu trabalho de área de projecto recompensado, no passado dia 10, no jornal 'Público', onde se anunciava que o 3.º Prémio no Concurso Nacional de Jornais Escolares lhes tinha sido atribuído."

E o incentivo aos alunos do ex-8. A (e não só) é renovado... "Felizes, pois o seu desempenho no projecto mereceu reconhecimento pelo júri do concurso, preparam os seus mantimentos para, durante mais um ano lectivo, se lançarem ao mar alto para pescar mais notícias, e, novamente, 'alimentarem' os seus leitores."

Cristina Jorge recua, entretanto, no tempo...

"Não foi um projecto fácil. Era necessário renovar um jornal escolar que tinha o aspecto gráfico de uma revista e que



poucos alunos adquiriam. Foi necessário inventar títulos aluciantes para rubricas que também fossem ao encontro dos gostos dos alunos. Incentivar os alunos a escrever, a participar mais activamente na realidade escolar, a serem críticos e criativos, a introduzir, também, uma estratégia de marketing que ajudasse a repor as verbas gastas na produção deste meio de comunicação – a criação de uma mascote, de um quiosque, a oferta de brindes... tudo isso

assumiu um carácter pedagógico tornando um projecto sério em algo também divertido.

Foi preciso muita perseverança! Duas professoras e uma turma de 26 alunos desdobram-se em variadas tarefas. Desde criar e passar textos fornecidos por outras turmas, ilustrá-los, até criar novas rubricas para os números que se seguiriam...

Fico, como professora, muito contente por ter sugerido este projecto aos meus alu-

nos, principalmente por ter observado uma grande motivação e empenho numa turma que, nas outras disciplinas, mostrou um elevado nível de insucesso – só oito alunos transitaram de ano."

E no presente ano lectivo...

"A turma do 8.º C vai dar continuidade a todo este trabalho, contando, no entanto, com mais apoio da comunidade escolar que, agora, penso eu, estará mais motivada para este tipo de projecto."

Campanha
do Fungagá

Recolha
de brinquedos,
livros e roupa

O Fungagá está a promover uma recolha de brinquedos, livros infantis, roupa e calçado, e bens de primeira necessidade, para famílias do concelho de Espinho.

Trata-se da campanha "Educar na Solidariedade" e que vai decorrer até 30 do corrente.

As entregas destes géneros poderão ser feitas nas instalações do Fungagá (Rua dos Outeiros, 52, Lugar de Santa Cruz, em Silvalde), sendo, posteriormente conduzidas para a Confraria de S. Vicente de Paulo.

"O dar semeia novos gestos de simpatia. Dar é aprender! Dá e surpreende-te com a alegria de quem recebe" – é o lema desta campanha.

Para mais informações poder-se-á entrar em contacto a Direcção daquele infantário promotor da iniciativa, através do telefone 227313903.

Ensino
Superior

Bolsas de Estudo
– abertura
de concurso

A Câmara Municipal de Espinho já abriu o concurso público, do ano lectivo de 2002/2003, às Bolsas de Estudo para alunos do concelho a frequentar cursos do Ensino Superior.

A duração das Bolsas de Estudo é de dez meses do ano lectivo, com início em 1 de Outubro. Os boletins das candidaturas devem ser apresentadas na Edilidade.

NOITES DE FADO

RESTAURANTE DO PARQUE DE CAMPISMO - ESPINHO

Sábado, 02/11/2002

E a partir de Novembro todos os 1.ºs sábados de cada mês

Jantar completo + Fado

Marcação de mesa pelo telef. 227324315 ou no local

Animação a cargo do Grupo de Guitarras da Costa Verde

DE
vende-se no
Café
Athena
(Anta)

CURSOS DE FLORISTA

FLORES NATURAIS

Horário: Sábados das 14h30 às 18 horas

Preço: 350,00 € (pago em duas prestações)

Início do Curso: 09/11/2002

Inscrições na Rua 33, 1251 - 4500 Espinho, pelo telefone 227323450 ou através do telemóvel 964595179

— INSCREVA-SE JÁ —

MÉDICOS
DENTISTAS

JORGE FERREIRA
BRUNO MORRIS

SAMS QUADROS
SAMS * CGD
SIM * MÉDIS

Edifício S. Pedro
Sala W
Rua 23, n.º 174
Telef. 22 734 86 93

A
Casa Alves Ribeiro

Rua 19, 294 - ESPINHO

vende:

BACALHAU DE 1.ª QUALIDADE
VINHOS DO PORTO DATADOS
ESPUMANTES NATURAIS
VINHOS DE MESA
WHISKYS E AGUARDENTES
AMENDOIM TORRADO
BISCOITOS DE VALONGO
CAFÉS
DE FÁBRICA PRÓPRIA
DO QUE DE MELHOR SE FABRICA



R. 17 - Espinho

T2 T2 DUPLEX
T3 T3 DUPLEX

visite andar modelo e aproveite a
última fase de comercialização

PARQUE
LUSO
CONDOMÍNIO

22 732 1920
96 634 4404
96 424 1942

AMI 1817

A estadias de pouco mais de um dia na cidade da Praia ficou marcada com a passagem pelo Palácio Presidencial e pelo encontro com o presidente da República, Pedro Verona Rodrigues Pires e pelo primeiro-ministro e ministro da Defesa Nacional, José Maria Pereira Neves, bem como com o encontro com a secretária de Estado dos Negócios Estrangeiros, Fátima Veiga, com a Câmara Municipal da Praia representada pelo vice-presidente, José Maria Veiga e com a Câmara do Comércio e Indústria e Serviços do Sotavento.

Um dos pontos mais marcantes, foi, sem dúvida, o encontro com Pedro Verona Rodrigues Pires. O presidente da Câmara Municipal de Espinho, José Mota e o seu homólogo de S. Filipe, Eugénio Veiga, bem como os presidentes das juntas de freguesia de Espinho (António Catarino), Guetim (Alfredo Rocha), Silvalde (Abel Gonçalves) e Paramos (Américo Castro), os empresários e industriais espinhenses, foram recebidos pelo chefe de Estado da República de Cabo Verde.

Entretanto, antes do encontro com a secretária de Estado dos Negócios Estrangeiros, Fátima Veiga, no respectivo Ministério, os empresários e industriais espinhenses encontraram-se com a Câmara do Comércio e Indústria e Serviços do Sotavento cabo-verdiano.

Nessa reunião, o chefe da delegação de empresários, José Aleixo perante o vice-presidente da Câmara do Comércio e Indústria de Cabo Verde, expôs alguns dos problemas que vêm a preocupar os possíveis investidores espinhenses naquele país. José Aleixo falou do Promex e das dificuldades que são criadas por aquela entidade cabo-verdiana que, à partida está vocacionada para facilitar a entrada do investimento estrangeiro em Cabo Verde. O representante da Associação Comercial de Espinho acabou por conseguir junto da entidade cabo-verdiana do comércio e indústria, algumas informações de vital importância para os futuros investidores, tais como a legislação tributária aplicável, bem como o conhecimento de instituições de crédito que contam com a parceria de bancos portugueses.

José Aleixo, os empresários e industriais, já haviam partido para a reunião com a Câmara do Comércio e Indústria e Serviços do Sotavento, com as garantias da Câmara Municipal da Cidade da Praia de que iria interferir no sentido de acelerar qualquer tipo de proposta de investimento vindo da cidade de Espinho, com o intuito de se ultrapassar os variados aspectos burocráticos impostos quer pela legislação, quer pelo Promex.

Encontro profícuo com a Cidade da Praia

A reunião com o vice-presidente da Câmara Municipal da Cidade da Praia foi a primeira etapa da passagem da comitiva espinhense pela Ilha de Santia-

A passagem pela capital de Cabo Verde (cidade da Praia), acabou por trazer grandes frutos (políticos e comerciais), do périplo levado a cabo pela Câmara Municipal de Espinho e pela Associação Comercial de Espinho.

Périplo de espinhenses em Cabo Verde Da secretária de Estado ao presidente da República

Manuel Proença



go. Nos Paços do Município (em instalações provisórias, uma vez que o principal edifício se encontrava em grandes obras de remodelação), José Maria Veiga (vice-presidente da Câmara Municipal da Praia) disse que "é um prazer enorme termos, connosco, representantes da cidade de Espinho, neste caso o próprio presidente. Temos uma relação muito forte com municípios portugueses na área da cooperação e nas mais diversificadas matérias, nomeadamente no saneamento, formação, urbanismo, etc." - sublinhou.

José Maria Veiga revelou que "estão em curso diversas obras no Município que envolvem uma verba de cerca de 130 mil contos cabo-verdianos (260 mil contos em antigos escudos portugueses), com a cooperação de países como o Luxemburgo e que visam, essencialmente, a luta contra a pobreza".

Segundo o vice-presidente da Câmara da Cidade da Praia, "estamos a desenvolver um projecto na área da urbanização, nomeadamente na construção de um parque industrial destinado a empresários que queiram apostar em Cabo Verde, nas mais diversificadas áreas. O novo aeroporto internacional, na nossa cidade, deverá

ser inaugurado no primeiro trimestre do próximo ano, o que vem de encontro às ansiedades dos operadores turísticos. Isto dará um grande impulso à vida económica".

Por sua vez, José Mota agradeceu a forma amável como a delegação foi recebida pela Câmara Municipal da Praia. José Mota descreveu o concelho de Espinho "com menos população e com uma área muito inferior à vossa. Somos uma cidade à beira-mar, com um comércio muito atractivo e interessante. Temos alguma indústria e temos uma vocação turística por excelência, com condições excepcionais ao nível de infra-estruturas culturais e desportivas. A nossa localização é muito boa, estamos bem servidos de transportes e estamos próximo do Porto, com uma ligação de caminho-de-ferro e próximo de um aeroporto internacional".

O presidente da Câmara Municipal de Espinho disse, também, que "os nossos comerciantes e industriais têm uma grande afectividade com os países africanos de expressão portuguesa, nomeadamente com Cabo Verde e que quiseram conhecer melhor a realidade deste país. Andamos aqui para estreitar laços de cooperação entre as autarquias (câ-

maras e juntas de freguesias) e para, ao nível comercial e industrial tentar criar condições para que também a esse nível seja possível aprofundar um relacionamento mais profícuo, com vantagens para os povos dos dois países" - sublinhou José Mota.

E prosseguiu:

"Estas pessoas têm vontade de cooperar em termos comerciais e estão aqui para contactar com os comerciantes e com as suas estruturas. Só depois de se conhecer a realidade é que se poderá cooperar, desenvolver os negócios com os cabo-verdianos".

José Mota disse, ainda, que "esta delegação foi coordenada pela Associação Comercial de Espinho. É a própria estrutura dos comerciantes que está interessada neste processo. Acreditamos que vale a pena fazer este trabalho em conjunto. Quanto mais nos aproximarmos uns dos outros melhor poderemos viver e melhor poderão viver as nossas populações. Não há nenhuma razão para que a ligação entre cabo-verdianos e portugueses não seja a mais estreita possível. Falamos a mesma língua e já nos conhecemos há muito tempo, sabemos trabalhar em conjunto e até gostamos uns dos

outros" - concluiu o presidente da Câmara Municipal de Espinho.

Secretária de Estado elogia cooperação

Um dos pontos altos do périplo da delegação espinhense por Cabo Verde foi a reunião com a Secretária de Estado dos Negócios Estrangeiros, Fátima Veiga, no Ministério dos Negócios Estrangeiros. Fátima Veiga, que se fazia acompanhar pela responsável pela cooperação com Portugal, Gorete Lima, recebeu o presidente da Câmara Municipal de Espinho, José Mota, os presidentes das juntas e os representantes da Associação Comercial de Espinho.

José Mota fez àquela representante do Governo de Cabo Verde, um balanço da passagem da delegação de Espinho por aquele país. O presidente da Câmara Municipal de Espinho falou do encontro que a comitiva teve com as autarquias cabo-verdianas e da forma como o presidente da República a recebeu.

José Mota referiu-se à "excelente receptividade do povo de Cabo Verde", restando, agora "a colaboração do Governo para se levar à prática tudo

aquilo que havia sido tratado durante a passagem da delegação por aquele país".

Por fim, José Mota elogiou a "estabilidade política de Cabo Verde", facto que se torna "importante para criar confiança junto dos investidores estrangeiros e fundamental para o progresso de Cabo Verde".

Por sua vez, a secretária de Estado dos Negócios Estrangeiros afirmou que, "nós, como Governo, acarinhámos a cooperação entre os municípios. Pensamos que a cooperação a este nível é hoje extremamente importante na ligação entre os nossos dois países" - sublinhou.

Segundo Fátima Veiga, "temos uma cooperação estratégica em várias áreas, sendo ao nível autárquico de extrema importância. No nosso programa há um item de grande importância que se refere ao eixo de cooperação descentralizada. Pretendemos que se trabalhe, cada vez mais, nessa cooperação que tem dado muitos frutos em todas as ilhas de Cabo Verde. Há grandes potencialidades a explorar entre os municípios de Espinho e de S. Filipe. A cooperação empresarial também é importante que se reforce. No investimento estrangeiro directo, Portugal está no lugar cimeiro de entre os nossos parceiros. Do lado do Governo de Cabo Verde encontrarão toda a abertura. Será apoiada toda a iniciativa que venha da Câmara de Espinho ou dos empresários da vossa cidade".

E concluiu:

"Esperamos que esta visita tenha uma continuidade e, sobretudo, que os empresários tenham levado ideias concretas daquilo que poderão fazer na cooperação com Cabo Verde".

No final da reunião, o presidente da Câmara Municipal de Espinho, José Mota, convidou Fátima Veiga a visitar a cidade de Espinho. A secretária de Estado dos Negócios Estrangeiros prometeu que, em breve, aproveitando uma visita oficial, a convite do Governo de Portugal, irá agendar uma passagem por Espinho.

Momentos de turismo e de lazer

Os últimos momentos na Cidade da Praia foram aproveitados para conhecer alguns dos pontos de referência de Portugal naquele país. Assim, a primeira visita foi à cidade velha e ao Forte de S. Filipe. A delegação de Espinho pôde desfrutar de uma paisagem ampla e deslumbrante do cimo da fortaleza. Na cidade velha, o guia mostrou à comitiva espinhense os seus pontos mais belos - a capela e o mosteiro, passando por debaixo de uma refrescante floresta tropical.

A delegação de Espinho ainda teve a oportunidade de visitar o Tarrafal - a prisão que deixou marcas do antigo regime -, de conhecer a cidade de Santa Catarina e o museu e de apreciar a paisagem da Ilha de Santiago.

Foram momentos de repouso, depois de intensas horas de trabalho.

Presidente da República de Cabo Verde recebe delegação espinhense

"É através de contactos como este que podemos reforçar os laços de amizade e as relações entre os povos", afirmou o presidente da República de Cabo Verde, Pedro Verona Rodrigues Pires,

"É através de contactos como este que podemos reforçar os laços de amizade"



Manuel Proença

O presidente da República de Cabo Verde, Pedro Verona Rodrigues Pires, disse ao **Defesa de Espinho** que o encontro com a delegação portuguesa se tratou "de um encontro muito interessante, uma vez que, para além do presidente da Câmara Municipal de Espinho, estiveram os presidentes das juntas de freguesia. Isto é importante, uma vez que o poder municipal se organiza a esses dois níveis".

Para o presidente da República "é bom que, também os representantes das juntas de freguesia conheçam Cabo Verde".

E explicou: "Uma visita que engloba os representantes autárquicos e os empresários tem a vantagem de permitir que, a diversos níveis, diversas pessoas possam conhecer Cabo Verde vendo o que há de agradável, bem como aquilo que o nosso país pode oferecer".

No entender de Pedro Verona Rodrigues Pires, "do ponto de vista económico,

achei a visita da delegação espinhense muito interessante e do ponto de vista humano, mais ainda. É através de contactos que podemos reforçar as relações e os laços de amizade" – sublinhou.

Frutuosas geminações

Pedro Verona Rodrigues Pires acha que "estes processos de geminação entre o poder local, concretamente entre as câmaras de S. Filipe e de Espinho não só são de grande interesse,

como também são de grande utilidade. Não há uma concorrência entre as relações entre governos e as relações entre municípios" – disse o presidente da República de Cabo Verde. Pedro Verona Rodrigues Pires entende que os processos "são complementares e estão inseridos numa espécie de rede de relações. O mais interessante", segundo o presidente da República, "é que essas relações entre municípios são mais humanas e mais próximas, daí que sejam mais úteis

para o reforço das relações entre os países e entre os povos".

Por fim, Pedro Verona Rodrigues Pires, considerou a visita da delegação de Espinho como "muito interessante, ainda mais, sabendo que a Câmara Municipal de Espinho tem uma geminação com a Câmara de S. Filipe. É sempre com bastante interesse que eu recebo as delegações dos diversos municípios portugueses que têm relações de cooperação com os municípios cabo-verdianos."

ao **Defesa de Espinho**, depois da reunião que teve com o presidente da Câmara de Espinho, José Mota e com toda a delegação que o acompanhou àquele país.



Valorizados contactos dos espinhenses

Promoções no Governo de Cabo Verde

O presidente da Câmara Municipal de Espinho, José Mota, os presidentes das juntas de freguesia do con-

celho de Espinho (Espinho, Guetim, Silvalde e Paramos), os empresários e industriais espinhenses, foram recebi-

dos em Cabo Verde pelos seus mais altos representantes.

Entretanto, pouco mais de uma semana depois, a estrutura do Governo de Cabo Verde sofreu alguns reajustamentos, promovendo alguns dos elementos que receberam a delegação espinhense. Assim, o presidente da Câmara Municipal do Sal, Basílio Mosso Ramos, foi empossado Ministro da Saúde, enquanto a secretária de Estado dos Negócios Estrangeiros, Fátima Veiga, foi promovida a titular daquele Ministério.

Manuel Proença

Gabinete de Radiologia de Espinho

DR. JORGE NUNES DE MATOS
DR.ª MARIA DO CARMO VASCONCELOS
DR.ª HELENA CUNHA

Médicos especialistas:

Raios X * Radiologia Dentária * Ecografia
Mamografia * Densitometria Óssea * TAC

Acordos com: ADSE, SAMS, PORTUGAL TELECOM, PSP, GNR, CGD, ACASA, MINIST. JUSTIÇA, CTT, MEDIS e SNS

Consultório: R. 20 n.º 1436 r/c Dto. • Telef. e Fax 227341975 - 227314650
Horário: das 09h00 às 12h00 e das 14h00 às 19h00

MULTINACIONAL procura 30 pessoas para trabalho a partir de casa (recrutamento, supervisionar equipas, etc.)
Part/Full-time desde 700 €/mês
Na área de nutrição interior e exterior

Para mais informações

www.ganhe-emcasa.com ou 93 237 46 21



Dias 1 e 2
de Novembro
Divulgação e promoção



Espaço lúdico para crianças (3 a 12 anos)
Insuflável - Pinturas faciais - Animação musical...

Entrada grátis

Rua da Mina, 531 • 4405-234 Canelas VN Gaia - telf: 22 762 6456 ou Telem. 96 606 40 53

No Jantar de Outono do Lions Club de Espinho

Homenagem a professoras

colaboração dos Leos na organização de uma tarde diferente de convívio que decorreu no lar da terceira idade da Santa Casa da Misericórdia e contou com a animação do conhecido Manuel Sancebas.

A saúde oral é outras das iniciativas anuais em que os Lions colaboram e que começa já hoje com a distribuição por todas as escolas básicas do concelho de 1500 kit's, constituídos por escova, pasta de dentes e flúor, distribuição que é acompanhada por médicos dentista que além de fazerem o rasteio da cárie, dão alguns conselhos práticos sobre como tratar a boca.

Inicialmente, estava apenas previstas a distribuição de quinhentos kit's, mas com a colaboração do Governador Civil de Aveiro, que também é Lion, o clube poderá cobrir a totalidade das escolas, alargando a sua colaboração num programa que tem contribuído para a diminuição da cárie na população jovem do concelho.

O Lions Club de Espinho também marca presença na Feira do Associativismo, com uma pequena mostra do que tem sido feito nos seus 25 anos de existência, "para que as pessoas tomem contacto com a realidade do clube, pois tem-se ajudado muito a população do concelho", explica Álvaro Rocha, director social do clube.

No primeiro sábado após o dia dos finados também será efectuada a habitual missa seguida de romagem ao cemitério de Espinho, uma cerimónia simbólica já que existem companheiros Lions distribuídos por diversas localidades.

No dia 16 de Novembro assinala-se o grande acontecimento do ano lionístico, o clube comemora 25 anos de existência com um jantar, antecedido



O Lions de Espinho aproveitou o seu habitual Jantar de Outono para prestar um singela homenagem às professoras Manuela Pessoa e Maria Odete Paulino, que "colaboraram de perto" com o clube enquanto responsáveis pela Delegação Escolar de Espinho, recentemente encerrada.

Sandra Soares

Com as mesas decoradas em tom outonal e depois de um excelente jantar onde a boa disposição foi a palavra de ordem e que encerrou com as tradicionais castanhas, passou-se ao momento de companheirismo dedicado às professoras da Delegação Escolar.

A presidente do Lions Club de Espinho, Graziela Marques Pires, sublinha "a importância da colaboração prestada pelas professoras que sempre mostraram total disponibilidade e simpatia para com o clube" e lembra que "a delegação escolar sempre foi determinante na divulgação de iniciativas importantes para o clube como o 'vigilante na floresta', o rasteio visual, a saúde oral, o 'Cartaz da Paz', que necessitam, obrigatoriamente, da colaboração das escolas, pelo que nada mais justo do que agradecer a ajuda prestada".

Manuela Pessoa agradeceu a homenagem, sublinhando que "não fizemos mais do que a nossa obrigação pois trabalhamos sempre a pensar nas crianças e continuamos lá, embora em outro sítio".

Entretanto, as actividades do Lions Clube de Espinho não param, a 12 de Outubro realizou-se mais uma colheita de sangue, desta feita em Guetim e no âmbito do Dia Mundial de Serviço, que decorreu a 8 de Outubro, o clube contou com a

de uma sessão solene que vai decorrer no Centro Multimeios e onde vão estar presentes diversas figuras da sociedade civil e entidades lionísticas nacionais e internacionais.

Nesta ocasião será feita uma pequena resenha históri-

ca sobre o 25 anos do clube, levada a cabo por Ferreira de Campos e o encerramento será levado a cabo pela Academia de Música de Espinho, que vai interpretar, além de outros temas, o hino da amizade.

No âmbito do aniversário

muito mais coisas se vão passar, em Janeiro vai haver uma conferência sobre globalização, pelo professor Marcelo Rebelo de Sousa e estará patente ao público uma exposição sobre os 25 anos que vai decorrer na galeria do Centro Multimeios.

OPINIÃO • ECOS DA CIDADE • José Domingues

Assembleia do Orfeão – manobra de diversão(?!)

Eram precisamente 22 horas, quando o presidente da Mesa da Assembleia Geral deu início à sessão, no salão nobre dos Bombeiros Voluntários Espinhenses, com a presença de cerca de meia centena de associados, dando de imediato a palavra ao primeiro signatário da lista requerente daquela reunião, para que expusesse os motivos do pedido da mesma.

Este, disse: que, mediante o facto de, mais uma vez, o Orfeão se encontrar sem casa (qual caracol com a casa às costas) havia necessidade de se constituir uma comissão, no sentido de se arranjar um lugar, para que não se andasse sempre com o credo na boca, pois a colectividade tivera de deixar a sede que tinha alugada por não ter

meios de se subsistir a si própria, por falta dos necessários proventos.

De seguida, foi dada a palavra ao presidente da Direcção, que surpreendeu toda a gente ao dizer que "...o Orfeão não precisava de sede, porque quando precisava tinha as colectividades amigas – Bombeiros, Santa Casa, etc., - porque (assim se entendeu) também colaborava com as ditas."

Depois enumerou as "grandes realizações" feitas (jantar com cerca de 250 pessoas e Encontro de Coros, principalmente) mas falou com modos agressivos, que alguns sócios tiveram de rebater. Disse ainda, que esta Direcção não devia um tostão, para mais adiante dizer que o Orfeão devia

a esta e àquela empresa, atrasados, o que a alguns sócios causou grande estupefacção. Enfim, o presidente da Direcção divertiu-se à grande, talvez porque – disse – vai só estar em actividade até ao fim deste mandato!

Perante o que foi dito, ainda se divagou algo, lembrando-se que havia um grupo de teatro que poderia ter tido saídas para angariar alguns tostões.

Mas porque estavam presentes, apenas, sete dos 21 signatários (uns por motivos absolutamente justificados, tal como morte de familiares, outros por compromissos inadiáveis) não foi possível, ali mesmo, constituir-se a aludida comissão.

Entretanto, porque se falou no facto do

presidente ter feito uma mexida nos elementos da Direcção que tinham sido sufragados por três dos ditos elementos se terem demitidos e outros terem sido compelidos a tal, pediu-se a confirmação, à Assembleia presente, dos elementos que actualmente têm vindo a exercer os respectivos cargos, mas visto verificar-se que os que ficaram faziam quorum, a Assembleia não aceitou tal confirmação. E sendo assim, os que foram afastados arbitrariamente, poderão oficialmente continuar a ser considerados directores. É necessário – isso sim – é que haja quem trabalhe em prol do bem do Orfeão e da cidade.

Depois de voltar a falar-se na Comissão, o primeiro signatário (o sócio n.º 15) dispôs-se a falar com sócios e amigos para tentar constitui-la, o que se afigura nada fácil, depois do que se ouviu em plena Assembleia, o

T3 - ESPINHO

No centro, terraço, boas áreas, aquecimento central, caixilharia dupla, garagem fechada para dois automóveis.

AMI 1817

22 732 1920 / 96 424 1942

ELVIRA SILVA

Especialista de Dermatologia
Venereologia
(Doenças da Pele)

CONSULTÓRIO: Rua 11, n.º 746 • Telef. 227343467

VENDE-SE T3 - ESPINHO

Excelente oportunidade

T3 usado, no 4.º andar com vistas panorâmicas sul/norte + garagem e arrumos, totalmente renovado, com 2 casas de banho, c/ aquec. central novo, cozinha nova, com marquise virada a sul.

Trata o próprio:

Telfs.: 96 417 79 96 - 96 424 76 76 - 96 728 89 17

Num jantar que reuniu perto de uma centena de pessoas, o Rotary Club de Espinho reconheceu o mérito profissional de Vítor Hugo Barbosa Carvalho da Silva, destacando não só os seus feitos desportivos, enquanto atleta e treinador de hóquei em patins, mas também os sucessos alcançados enquanto médico-dentista.



Iniciativa do Rotary Club de Espinho Reconhecimento profissional para Vítor Hugo

Sandra Soares (texto)
Vítor Lancha (fotos)

Figuras como o presidente da Câmara Municipal de Espinho, José Mota, Sardoeira Pinto, Gaioso Vaz, Virgínio Pereira, Vladimiro Brandão, Rui Lacerda, Alfredo Azevedo, Cristiano Pereira, Marçal Duarte, não quiseram faltar a um jantar que foi uma homenagem sentida e tantas vezes repetida aos muitos feitos do espinhense Vítor Hugo.

O presidente dos rotários, Noé Rocha, começou por lembrar que "o clube não presta homenagens, reconhece o mérito profissional e o Vítor Hugo merece esta distinção pois além do sucesso profissional alcançado tem sabido prestar servi-

ços à comunidade enquanto cidadão do mundo".

Depois de lido um extenso currículo de que se destacam a licenciatura na Faculdade de Medicina Dentária da Universidade do Porto, duas pós-graduações, o mestrado, além dos muitos êxitos desportivos como atleta da Associação Académica de Espinho, Futebol Clube do Porto e Novara, mas também como técnico do FCP e mais recentemente como seleccionador nacional, Vítor Hugo recebeu das mãos de Noé Silva o certificado de mérito profissional e lembranças de alguns amigos.

Reconhecidamente um homem de poucas palavras e visivelmente emocionado, Vítor Hugo revelou que "a leitura

deste currículo lembrou-me muitos bons momentos que nunca teriam acontecido se não tivesse conhecido as pessoas certas, no momento certo e hoje, peço desculpa à minha esposa e às minhas filhas, mas quero agradecer sobretudo aos meus pais".

Apesar de já terem sido prestadas diversas homenagens a Vítor Hugo, inclusive pela cidade de Espinho, que lhe entregou os seus galardões máximos, na opinião do presidente da Câmara Municipal "temos a obrigação de o continuar a homenagear e de lembrar às pessoas que há quem esteja a fazer coisas boas na vida, que devem ser seguidas pelos mais novos".

Mas José Mota sublinha que "o Vítor Hugo ainda é muito novo

e vai continuar a dar-nos alegrias e a granjear simpatias contribuindo para levar bem alto o nome de Espinho e de Portugal. Quero agradecer-te o que fizeste e pedir que continues pois foste, és e vais continuar a ser um grande campeão e uma referência para os mais novos".

Enquanto presidente da Assembleia Geral do Futebol Clube do Porto, Sardoeira Pinto garantiu "não haver dirigente mais prestigiado, pois estou aqui em representação da massa associativa do Futebol Clube do Porto para dar um abraço ao Vítor Hugo, um exemplo desportivo que se

entregou à camisola do clube que aqui represento da maneira mais nobre e mais firme, um jovem atleta com um currículo extraordinário e que depois de deixar a prática da modalidade se dedicou à difícil tarefa de preparar outros jovens".

O responsável deixou a garantia de que "no currículo que aqui foi lido falta acrescentar a admiração, respeito e amor de toda a gente ligada ao Futebol Clube do Porto, que é enorme, porque tem ao seu serviço gente desta estirpe".

Em nome da Associação Académica de Espinho, Gaioso Vaz interveio para lembrar "aquilo que considero a coroa de glória deste

desportista, uma acção que os academista não podem esquecer. É que, depois de ter ganho tudo o que tinha a ganhar, dispôs-se a vir jogar para o seu clube berço quando este se encontrava na III Divisão Nacional, na altura não foi preciso, mas ainda se sagrou campeão nacional da II Divisão com a camisola da Associação Académica de Espinho".

Coube ao governador assistente do distrito rotário a que pertence Espinho, João Dias dizer as últimas palavras sublinhando que "este foi um reconhecimento justo e merecido pois Vítor Hugo é um rotário de corpo inteiro, ainda que não tendo o emblema ao peito".



presidente da Direcção dizer não ser necessário.

Entretanto, convém lembrar: foi o dito sócio n.º 15 – o que escreve estas linhas – que pediu (e conseguiu) que o Orfeão ensaie até final do mês de Novembro no edifício dos Bombeiros Voluntários Espinhenses. Mas ultrapassado esse prazo, onde vai poder ensaiar? No salão da Rua 14 da Santa Casa (onde em tempos consegui fazer uns ensaios esporádicos)?... Em casa de algum director?... Em outra casa particular?... Até quando?!

Se, até lá, nada se conseguir, será que o Orfeão terá de ensaiar na rua... ou o presidente terá algum trunfo na manga?

Entretanto, abriu ontem a costumada Feira das Colectividades na Nave Polivalente do concelho de Espinho, onde o Orfeão estará com um pavilhão, novamente.

E no domingo, dia 27, pelas 16 horas

(segundo me foi dito!) vai ali actuar com algumas das suas actividades actuais, nomeadamente grupo coreográfico e grupo coral.

Espera-se que, na forma do costume, ali vão muitos sócios e amigos desta velhinha colectividade (a mais antiga colectividade cultural de Espinho) para apoiar, com a sua nunca desmentida amizade e simpatia, as respectivas actuações.

Eu tinha pensado em parar, mas não o vou fazer!

Para quê andar a chatear-me com o estado das ruas e passeios, com a limpeza, com os maus estacionamento, com os parques e jardins, com os abusos com as bicicletas, etc.? – pensei!

Para quê?... – dizia eu para comigo – andar sempre a badalar sobre os cães vadios que são um perigo público, sobre os ajardinamentos que estão a ser todos os dias

maltratados pelos cães, cujos donos os levam para ali porque não têm quintal, ou não estão para se ralarem a limpar o que os mesmos sujam, preferindo que outros o façam?!...

Para quê, escrever por causa dos passeios que se encontram em mísero estado, rachados, esburacados e a constituir perigo, com ervas a crescerem livremente e todos borradados?!...

Para quê, protestar contra o estacionamento sem rei nem roque, quer em cima das passadeiras, quer em cima dos passeios e por vezes a ocupá-los quase na totalidade?!...

Para quê, protestar contra as cargas e descargas, feitas a toda a hora do dia, estacionando à balda, até no meio da rua?!...

Para quê, protestar também por causa das bicicletas em velocidade nos passeios e outros lugares destinados ao peão?!... Sobre as árvores que se partem ou danificam, impunemente?!... Sobre os construtores civis que não respeitam a Lei, ao não deixarem uma

passerelle lateral para o peão, bem como protecção superior?!

Para quê?! – continuava eu a pensar – se estes assuntos não podem ser resolvidos por mim, e quem os deve resolver não pode, ou não quer resolvê-los?!...

Estava, francamente, resolvido a não continuar!... Só que...

Determinado indivíduo que eu já tinha visto no Largo dos Combatentes a ajudar a borrar o local, quando eu lhe disse que também o tinha ali visto, me retorquiu: "E o que é que tem com isso?!... Qualquer dia, apanha uma coça!..."

Exactamente, é por causa de tal ameaça, que eu vou prosseguir!

Com 71 anos de idade, o medo ainda não desapareceu da minha pessoa, pese o facto real da falta de civismo e de educação que, actualmente, grassa por estes lados, em que se está muito pronto para acusar, mas que se não olha para nós, em primeiro lugar!

MEDIADOR IMOBILIÁRIO (M/F)

PRETENDEMOS

- Disponibilidade total

OFERECEMOS

- Comissões mais altas do mercado

Se está satisfeito na sua imobiliária
Deixe-se estar! Se não está, contacte:

IMO PALACE

R. 3, n.º 523

Marque entrevista

Tel.: 22 733 13 20

96 378 78 81

CABELEIREIROS S. VALENTIM

RUA 33, N.º 912 – ESPINHO

ESTIMADA CLIENTE: Queremos lembrar que no dia 31 deste mês, fazemos as nossas **Bodas de Estanho**. Contamos nesse dia com a sua presença. Temos uma surpresa. *A Gerência*

T2 - ESPINHO

Excelente área, arrumos,
bons acabamentos, garagem.

AMI 1817

22 732 1920 / 96 424 1942

PALAVRAS À SOLTA

Armando França indignado com silêncio do ministro. Obra chega tarde à praia de Cortegaça

Avisado, pelo INAG, para a probabilidade da demora das obras, o autarca de Ovar não deixou de ficar indignado ao saber, pelos jornais, que o ministro do Ambiente, Isaltino Morais, esteve em Cortegaça anunciando a realização das obras. "Surpreendeu-me por dois motivos. Primeiro, porque o ministro esteve em Cortegaça sem ter dito uma palavra à Câmara. Foi a primeira vez que uma situação igual aconteceu desde 1994. Depois, anunciou uma novidade que não era nenhuma novidade."

Jornal de Notícias

Mau tempo deixou marcas de destruição em todo o país

Uma mulher perdeu a vida durante um passeio numa levada da Madeira

O Comércio do Porto

Em Caldelas - Amares Mãe atingida a tiro pelo filho (de 4 anos) quando lhe dava de comer

Jornal de Notícias

Chocada, a população de São Miguel de Acha (Castelo Branco) não tem pejo em acusar a mãe de maus tratos ao jovem, com quem passava apenas os fins-de-semana, uma vez que durante a semana estava internado na Associação Portuguesa de Pais e Amigo do Cidadão com Deficiência Mental.

Deficiente aparece morto em casa

Gazeta do Interior

Tinha sido colocada no biberão para acalmar o choro

Metadona no leite mata bebé

Mãe e um amigo toxicómano detidos em Bruxelas.

Jornal de Notícias

A empresa suspeita do envolvimento de transitários na 'cilada' feita a dois portugueses detidos e condenados a seis meses de prisão em França

Patrão quer camionistas livres em duas semanas

Correio da Manhã

Alfândega francesa explica Alcool de 'camião de azeite' para fazer uísque e vodka

Correio da Manhã

Albufeira - Algarve Mais 11 detenções por corrupção na BT

Jornal de Notícias

Em Foz Côa Raptado por três e preso a manjedoura

Correio da Manhã

Objectivo dos testes nunca foi revelado

Professor usou agentes da PSP de Cascais como cobaias para estudos

Jornal de Notícias

'A Criança, Vida Activa e Cidadania'

A Câmara Municipal de Espinho participa na organização do encontro Internacional intitulado 'A Criança, Vida Activa e Cidadania', que se realiza no Centro Multimeios, de 28 a 31 de Outubro.

Espinho acolhe encontro internacional

O encontro é organizado pelo Instituto Superior de Ciências da Saúde - instituição que ministra cursos universitários nesta área e que está integrada na Cooperativa de Ensino Superior Politécnico e Universitário - "em estreita e significativa colaboração com a Câmara de Espinho, que desde o primeiro momento apadrinhou

esta realização científica", a qual conta também com o apoio do Instituto de Apoio à Criança, no âmbito das actividades desenvolvidas pela Sociedade Internacional para Estudos da Criança, com sede no estado brasileiro do Rio Grande do Sul.

Este encontro internacional, que pela primeira vez se realiza em Portugal, será deba-

tido em diferentes contextos e com abordagens multidisciplinares - saúde, educação, espaço urbano e cidadania.

Durante quatro dias, com conferências, mesas redondas - 'A Criança e os seus Direitos', 'A Criança e o Desporto', 'A Alimentação e Saúde Oral', 'Actividade e Sedentarismo', 'Desenvolvimento Infantil e Saúde Mental', 'Criança e Segurança', 'Intervenção com Famílias de Crianças em Risco', 'A Criança e a Cidade', 'Desenvolvimento e Aprendizagem' e 'Infância e Bulling' -, comunicações livres e 'posters', serão apresentados estudos científicos que, realizados por investigadores, cuja maioria resulta de pesquisas conducentes à realização de mestrados, doutoramentos e pós-graduação, estando inscritos uma centena de trabalhos.

O encontro engloba o fórum sobre culturas de infância e políticas públicas, protagonizado por personalidades políticas, autárquicas e científicas.



FLASHES

Foto Vitor Lancha

Já se alonga a primeira fase das obras de requalificação do recinto da feira semanal

Ciclo de cinema europeu no Multimeios

"Seis filmes, seis países"

Aproveitando o facto de ter as portas fechadas de 28 a 31 de Outubro, em virtude da realização do 'VII Encontro Internacional - Criança, Vida Activa e Cidadania', o Centro Multimeios apresenta um ciclo de cinema europeu que se inicia amanhã com 'O Quarto do Filho', uma co-produção italiana e francesa.

O ciclo de cinema europeu 'Seis filmes, seis países' decorre durante os dois próximos fins-de-semana na Sala Tempus

do Centro Multimeios, tendo por objectivo fazer uma pequena mostra do melhor cinema que se tem feito nos últimos tempos a nível europeu, dando a hipótese ao público de ver ou rever alguns filmes que tiveram reduzida distribuição a nível nacional.

Amanhã, o filme em cartaz é 'O Quarto do Filho', uma realização de Nanni Moretti, que conta a história de um psicanalista e pai de família que vive no norte de Itália e trabalha num

consultório ao lado do apartamento. Uma vidinha normal interrompida num domingo de manhã por uma consulta imprevista que o leva a alterar os planos de uma passeio com um filho, este resolve ir fazer mergulho no mar e não volta mais.

No sábado, a Sala Tempus recebe 'Lúcia e o Sexo', de Júlia Medem, uma película onde se relata a aventura de uma jovem empregada de restaurante que se apaixona por um escritor cujo livro a arrebatou e que o acaba por conquistar com uma corajosa declaração de amor, mas ao conhecer Carlos e Elena, numa ilha de que o namorada lhe falara, a sua vida dá uma nova volta.

Domingo é a vez de 'O gosto dos outros', um filme francês com realização de Agnès Jaoui, que conta a história de uma

paixão à primeira vista de um homem casado por uma actriz que o leva a rever diariamente a peça por ela protagonizada, um encanto quebrado ou talvez não quando descobre que ela é a professora de inglês da sua mulher.

Durante o fim-de-semana, as restantes valências do Multimeios mantêm-se abertas ao público, encerrando as portas na segunda-feira, como habitualmente, mas só abrindo a 1 de Novembro, altura em que serão apresentados os restantes três filmes integrados no ciclo de cinema europeu, nomeadamente: 'A experiência', de Oliver Hirschbiegel; 'Iris', de Richard Eyre e 'A festa' de Thomas Vinterberg.

Sandra Soares

PALAVRAS À SOLTA

Numa passagem-de-nível em Lisboa Corrida contra um comboio mata seis jovens

Diário de Notícias

Ameaça de bomba trava comboio em Ovar Falso alarme na estação

Jornal de Ovar

Em Oiã Carta armadilhada fere gravemente sexagenário

Jornal de Notícias

Duas estranhas explosões numa semana Armadilhas de pólvora em Oliveira do Bairro

O Comércio do Porto

O assassino (de doze vítimas) que já faz subir audiências da TV nos EUA Toda a gente se vê na mira do 'sniper'

Jornal de Notícias

No Porto Suspeito morto à porta do cemitério

Correio da Manhã

Epidemia poderá ter origem no consumo da água pública

Virose em Monção leva 100 ao hospital

O Comércio do Porto

Para bovinos Veterinários reclamam BI

Correio da Manhã

Inspeção detectou falta de condições de higiene Delegação de Saúde fecha salas do Tribunal de Vila Real

Jornal de Notícias

Estalou o verniz entre a autarquia e o PSD Guimarães 'em fogo' por causa da água!

Região do Minho

Novidades no Terço Papa cria Mistérios Luminosos

Correio da Manhã

Falha de sistema eléctrico de uma casa ambulante nos EUA Seis crianças morrem em fogo num atrelado

Jornal de Notícias

Em Almeirim Mulher mata marido com tiro na testa

Correio da Manhã

Homicida morreu no hospital um dia depois do crime no Marquês (Porto) Matou a tiro a ex-namorada e tentou logo suicidar-se

Jornal de Notícias

Um ramo do tamanho do mundo para o 'Guinness' Noiva leva 'bouquet' com 42 metros e 3500 rosas

A Igreja de Almargem do Bispo foi pequenas para tantas flores (transportadas desde Idanha-a-Velha dentro de uma carrinha de caixa fechada), que davam para muitos casamentos. Mas casa-se cada vez menos em Portugal.

Correio da Manhã

Investimento ascende a 26 milhões de euros

O Casino de Espinho inaugura, amanhã, os novos espaços, cujas obras ascenderam a 26 milhões de euros no último biénio.

Casino de Espinho inaugura novos espaços

Bar Dominó e no Buddha Bar – novo espaço criado no hall do Casino.

'Casinos na Cidade' na RTP1 – comunicado da Solverde

Entretanto, o Conselho de Administração da Solverde emitiu, na passada sexta-feira, um comunicado, face a um programa televisivo que se realizaria, na segunda-feira seguinte, na RTP:

"Foi esta Empresa convidada na última 4.ª feira pela RTP, para participar,

na qualidade de assistente comentador, no programa 'Prós e Contras', a ter lugar na RTP1, na próxima 2.ª feira, dia 21 do corrente mês, subordinado ao tema 'Casinos na Cidade'.

Foi então informada que o painel principal de tal programa seria composto pelo Sr. Presidente da Câmara Municipal de Lisboa, Dr. Pedro Santana Lopes; Sr. Vice-Presidente da Sociedade Estoril Sol, Dr. Assis Ferreira; Sr. Presidente da Câmara Municipal de Vila Nova de Gaia, Dr. Luís Filipe Meneses; Sr. Deputado do partido Bloco de Esquerda,

Dr. Miguel Portas e ainda por mais duas personalidades que não nos foram então identificadas.

Entendendo embora que a sua condição de actual detentora de três concessões de zonas de jogo – Espinho, Algarve e Vidago-Pedras Salgadas – justificava a sua participação no painel principal, esta Empresa decidiu, mesmo assim, aceitar o convite, na convicção de que a sua participação seria útil e importante para o cabal esclarecimento dos telespectadores e da opinião pública em geral, sobre o tema em debate.

Essa participação, justificava-se ainda mais, pelo facto desta Empresa ter já tornado publico ser directamente afectada e altamente lesada pela anunciada autorização para a instalação de um Casino no Parque Mayer.

Depois de aceite o convite e de indicado o Administrador, que, em sua apresentação, estaria presente, foi esta Empresa surpreendida no dia de hoje, com nova comunicação da RTP, informando que o convite anteriormente formulado era dado sem efeito.

Com esta decisão, a RTP mostrou não estar interessada numa discussão séria, imparcial e completa do

tema em debate, sendo de recear que se prepare para transformar o programa numa manobra de pura propaganda de uma medida polémica e com fundamentos e contornos discutíveis e duvidosos.

A reforçar esta convicção está também o facto que chegou ao conhecimento desta Empresa de o Presidente da Câmara Municipal de Gaia, Dr. Luís Filipe Meneses, ter sido igualmente desconvidado para o mesmo programa, sabido como é, ser uma personalidade que publicamente assumiu posições no sentido do seu Município ser também contemplado com um Casino a ser explorado por esta Empresa.

Embora equidistante de todas as Câmaras Municipais que se manifestaram já interessadas em acolher, nos seus Concelhos, um Casino esta Empresa não deixa de compreender a legitimidade de todas elas para exigirem igualdade de tratamento relativamente ao benefício concedido à Câmara Municipal de Lisboa, do mesmo modo que ela própria se sente legitimada para exigir do Governo, tratamento igual ao que foi dado com esta medida à Sociedade Estoril Sol concessionária da zona de jogo do Estoril."

No fim-de-semana Voluntários de Espinho festejam 107 anos

Os Bombeiros Voluntários de Espinho vão comemorar, no sábado e no domingo, o 107.º aniversário. Trata-se de um programa "muito simples" e que terá como ponto alto as condecorações dos bombeiros (domingo, às 10 horas) e o desfile apeado e motorizado pelas principais ruas da cidade com apresentação de cumprimentos à congénere dos Voluntários Espinhenses (11 horas) e que será antecedido de uma romagem ao cemitério.

No domingo, pelas 9.30 horas, serão hasteadas as bandeiras e no sábado, às 15.30 horas, será feita uma romagem aos cemitérios das freguesias do concelho. Pelas 19 horas será rezada uma missa por alma dos bombeiros, dirigentes e sócios falecidos e, pelas 20 horas, terá lugar, no quartel, um convívio com os corpos sociais, bombeiros e seus familiares. Entretanto, o comandante José Gomes da Costa, foi eleito vice-presidente da Liga dos Bombeiros Portugueses, no recente congresso, mas teve de abdicar da função que ocupava na Federação dos Bombeiros (Órgão da Liga), mantendo-se, no entanto, como comandante operacional.

Manuel Proença

CASINO ESPINHO

Quartas Fartas
com Fernando Mendes
Um prato cheio de variedade e bom gosto.

As Quartas-Faixas no Casino de Espinho são fartas em tudo. A começar na gastronomia típica portuguesa, passando pelo humor inconfundível de Fernando Mendes e uma animação contínua que o vai deixar com vontade de voltar.

Informações e reservas: tel. 22 733 55 00
www.solverde.pt

SOLVERDE
Os melhores momentos

TOYOTA

Oferta de 2000L de Gasóleo*



+ 5 ANOS DE GARANTIA

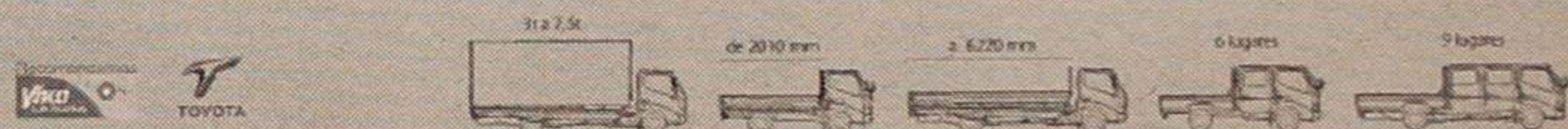

NOVA DÝNA Agora, além de suspensão independente, potências até 147 CV, capacidades de carga de 3t a 7,5t, a Nova Dyna oferece-lhe 2000L de Gasóleo e cinco anos de garantia na aquisição de qualquer um dos seus modelos. Visite já o concessionário Toyota e leve todas estas vantagens para casa. Linha azul 808 248 248. www.toyota.pt

Salvador Caetano (Aveiro)

Espinho . São João da Madeira . Gondazende . Lourosa . Ovar
Tel.: 227346962
e.mail: sc.espinho@caetano-espinho.pt

Coro da Sé Catedral do Porto

Concerto na Igreja de Anta

A Igreja de Anta recebeu perto de quatro centenas de pessoas que aplaudiram de pé a actuação do Coro da Sé Catedral do Porto que, dirigido por Eugénio Amorim e acompanhado pelo agrupamento de metais 'Sollenium Concentus', apresentou um programa diversificado, onde foram incluídas obras de compositores portugueses, mas também de Felix Mendelshon ou Händel, entre outros.



Sandra Soares

O coro foi fundado em 1971 pelo Cónego Ferreira dos Santos, instituído como associação seis anos depois e, tendo por objectivo promover o tesouro da música

sacra religiosa histórica, anima as grandes liturgias diocesanas, sobretudo na Catedral, e apresenta-se por todo o país, particularmente no norte, em concertos 'a capella', com agrupamentos corais e instrumentais, e com vários maestros e or-

questra nacionais e estrangeiras.

O espectáculo, organizado pelo Departamento de Desenvolvimento Local da Câmara Municipal de Espinho, estava previsto para a Igreja Paroquial de Paramos, mas por esta se en-

contrar em obras, decorreu na Igreja de Anta, onde foi muito bem acolhido, contando com o apoio da paróquia e da Junta de Freguesia da vila.

Entre o público que assistiu ao espectáculo encontravam-se a deputada

da Assembleia da República, Rosa Maria Albernaz, o presidente da autarquia espinhense, José Mota, os presidentes da Junta e da Assembleia de Freguesia da Vila de Anta e o anfitrião do evento, o pároco Manuel Moura.

OPINIÃO • DEFESA DO CONSUMIDOR • Mário Frota*

O pão – tradição e modernidade

Portugal deu "bom pão... ao mundo" por haver exportado em particular para o novo continente exímios fazedores de pão.

Portugal tinha portas adentro pão de excepcional qualidade, cujos padrões eram sinal da mestria dos que revelavam uma extrema arte no que faziam.

De tal sorte havia ritos na arte de fazer o pão que um rifão corria... "à meia-noite se levanta o padeiro".

Com o rodar dos tempos, as tecnologias ter-se-ão alterado, os "paladares evoluído e o pão adulterado".

Pontos há do território em que se mantém a tradição e é um regalo para o sabor dos que têm saudades do bom pão, do pão de qualidade que com todos os 'ss' e 'rr' se produzia.

Pontos do território há, porém, em que o pão confeccionado da forma tradicional constitui já peça de museu e o plástico tomou o lugar do saboroso papo-seco ou da apetitosa pada com que nos deleitávamos.

O forno a lenha deu lugar ao 'barcarena' e o forno eléctrico ao micro-ondas.

O pão quente (mal confeccionado ou com excesso de fermento) arregimentou adeptos. E disparou o número de unidades de laboração... à vista dos sôfregos consumidores que lhe dão preferência.

O pão mal confeccionado de excepção passou a regra e a qualidade... degradou-se.

Em meio urbano, nem com uma candeia acesa se descortina pão que corresponda aos padrões de qualidade... de outrora!

O padeiro ante as inovações tecnológicas que sepultaram os ritos e os ritmos de outrora tem hoje em dia um horário confortável, mais invejável que o de funcionário público... E, decerto, réditos mais substanciais.

Mas os saudosos impenitentes do bom pão... dos bons velhos tempos... não perdoam à modernidade a partida que se lhes pregou. O pão que outrora durava uma semana, dura escassas horas, enche-se de bolor, enfarinha os rostos dos mais esqualidos dos mortais, apresenta um estranho sabor a azedo.

A qualidade do pão não é estimulada. Consumidor que não seja exigente concorre inutilmente para que a qualidade se arruine.

Consumidor que não reaja quando os produtos e serviços que lhe são oferecidos não obedecem aos requisitos de qualidade, eficácia e segurança (direito fundamental) tudo consente. E ante tal postura põe ainda em causa os direitos que a outros também pertencem.

O país que tão bom pão deu ao mundo a provar, nem sequer é um reduto de qualidade no

tocante ao pão.

De degrau em degrau se perde o que, afinal, fora uma gloriosa conquista de tempos áureos em que o pão era alimento basilar.

Em momento em que a Fundação do Pão, que congrega entidades de projecção manifesta, enceta os primeiros passos, é imprescindível suscitar a sua sensibilidade, a sensibilidade dos que a constituem, por forma a que a qualidade se transforme, a breve trecho, em objectivo a atingir.

Em momento em que os consumidores se mostram complacentes com a situação que se vive, seria, afinal, de extrema importância reeducar o paladar de cada um e todos, eliminar o 'plástico' do quotidiano e retornar à "qualidade perdida".

É o mínimo que fazer se pode em homenagem aos padeiros autênticos e autónomos que foram já a coroa de glória... da diáspora!

* presidente da APDC – Associação Portuguesa de Direito do Consumo



Salvé 27/10/2002

Laurinda Pereira Quintas

Sua filha Fátima, genro Alcino, netos Francisco e Paula, e bisneto Daniel vêm, por este meio, desejar-lhe as maiores felicidades na passagem das suas 90 primaveras.

Salvé 30/10/2002

Ana Rita Carvalho Pinto Freitas

Teus pais, padrinhos e avós, felicitam-te na passagem do teu 3.º aniversário. Que este dia se repita por muitos e bons anos. Parabéns



Ribe Cape

PROMOÇÃO

MONTAGEM GRATUITA DE AMORTECEDORES

Lugar de Miros • Zona Industrial • Silvalde
Telef. 22 732 12 76 • Fax 22 731 03 12 • Tlm. 96 627 25 71

Festa em honra de S. Mamede e Nossa Senhora dos Altos Céus

Chuva deixa... sair procissão!

A festa em honra de S. Mamede e Nossa Senhora dos Altos Céus, em Anta, foi muito afectada pela chuva, que afastou o público dos diversos espectáculos programados, mas deixou que a procissão saísse duas vezes à rua... com sol!

Sandra Soares (texto)
Vitor Lancha (fotos)

O ponto alto das festividades em honra de S. Mamede e Nossa Senhora dos Altos Céus foi a procissão que, como vem sendo tradição, depois da celebração da Missa Solene saiu à rua, no domingo e novamente na segunda-feira, com uma dezena de andores

e diversos figurantes, entre eles alguns anjinhos bem pequeninos e cheios de inocência e candura.

A procissão de domingo contou com a participação da Fanfarrinha de Lourosa, da Associação Filarmónica Cultural Recreio de Tarouquela e da Banda Musical de Melres, tendo as suas últimas actuações durante a tarde.

Na segunda-feira, a tarde musical esteve sob a responsabilidade da Tuna Musical de Anta e da Associação Cultural de Serzedo.

Feira das Ovelhas

De destacar também, a realização da muito antiga Feira das Ovelhas que decorreu na segunda-feira à tarde e contou com a colaboração do Grupo Cultural e Recreativo Semente, atraindo muita gente ao Largo da Nossa Senhora dos Altos Céus.

Em ambos os casos, a chuva deu tréguas para que a tradição fosse cumprida, mas afastou o público das noites de animação e foram poucos os que apreciaram a actua-



ção do Grupo Coral Mina de S. Domingo (Mértola) que com as vozes típicas dos homens

do Alentejo encerrou brilhantemente a noite de sexta-feira que contou ainda com a

apresentação dos dois grupos da terra (Rancho Nossa Senhora dos Altos Céus e Grupo Cultural e Recreativo Semente) e do Rancho Folclórico de S. Martinho de Fornelos (Cinfães).

Nas restantes noites e apesar do excelente e diversificado espectáculo apresentado pelos espanhóis 'D Tacón', e das actuações do conjunto que veio de Chaves - 'Função Pública' ou do agrupamento 'Ponto Final', a chuva também não ajudou.

Festa dos Tremoços

Resta esperar que o tempo melhore para a tradicional Festa dos Tremoços que vai voltar a animar o Largo da Nossa Senhora dos Altos Céus, no próximo domingo, contando-se para isso com a actuação, das 16 às 19 horas, da Banda Moon Away, e pelas 21.30 horas, do agrupamento musical 'Impecáveis Band'.



OPINIÃO • APENAS REFLEXÕES • Jorge Madureira

Simplesmente amarelo

E se os nossos comboios fossem amarelos? Não seria melhor do que os actuais cinzentos?

Nos anos 60, os Beatles criaram uma canção que se chamava 'Submarino amarelo'. Além de ter uma boa sonoridade, o 'Submarino amarelo' tornou-se a banda sonora de uma revolução colorida. Os Beatles puseram-nos a pensar: porque não 'agarrar' num aparelho banal, originalmente desprovido de divertimento, geralmente em tons de negro ou cinzento e torná-lo mais convidativo?

Já basta a monotonia do quotidiano. Já basta de tons cinzentos nos dias de Inverno, assim como nas nossas roupas. O percurso 'casa - emprego; emprego - casa' não tem de ser encarado como uma pesada cruz que carregamos às costas. Então ainda pesa mais, quando visualizamos aquele monstro cinzento que anda num caminho-de-ferro, feito especialmente para ele...

Por enquanto, existem muito poucos comboios coloridos. Nas histórias infantis, os comboios não têm o mesmo peso dos verdadeiros. Temos que admitir que são... bonitos!

Mas estes, em que viajamos todos os dias, também deviam ser...

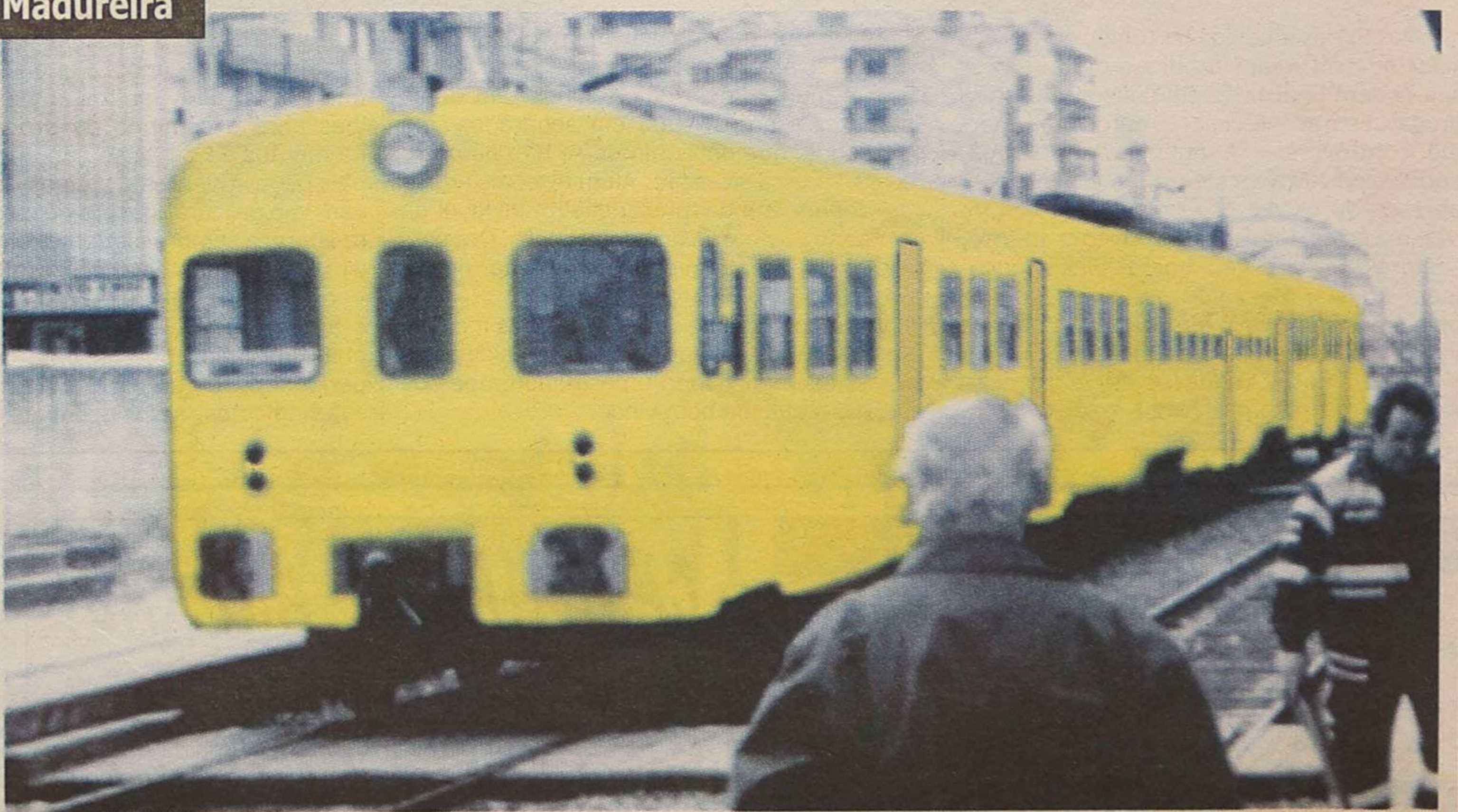

Jamboree no ar desde 1958

Escuteiros reúnem... em Anta via rádio!

Os escuteiros do Agrupamento 1114 de S. Martinho de Anta, em parceria com o agrupamento de Avintes, passaram as 48 horas do fim-de-semana ligados ao resto do mundo, através das ondas de rádio, no 45.º Jamboree no ar, uma iniciativa organizada no âmbito do quinto aniversário do agrupamento.

Sandra Soares

O Jamboree é um encontro mundial de escuteiros e o Jamboree no ar, que se realizou em Anta, permitiu que através dele todos os escuteiros estivesse reunidos via rádio, ininterruptamente, durante 48 horas e apesar do tempo não

ter ajudado na propagação das ondas, a estação, instalada no antigo edifício da Junta de Anta, conseguiu diversos contactos, incluindo com a Ilha Terceira, nos Açores.

Esta iniciativa foi organizada no âmbito das comemorações do quinto aniversário do Agrupamento 1114 que pretende levar a cabo diversas acções, tendo começado por esta que nunca havia sido realizada em Anta.

O chefe do agrupamento, Mário Lucas explica que "embora hoje a Internet seja uma solução muito banalizada para contactar com outros, antes desta existir os contactos faziam-se via rádio, daí o interesse de mantermos esta iniciativa para que os miúdos vejam como era dantes e dá um certo gozo ver que uma coisa que parece obsoleta não o é".

Quanto à parceria com Avintes, nasce da experiência que este agrupamento tem, já que participa regularmente no Jamboree no ar, mas Mário Lucas também quis dar o exemplo uma vez que este ano o Núcleo Douro Sul, que abrange Espinho e Gaia, definiu como objectivo a união dos diversos agrupamentos que o compõem, até porque o seu tema é "Construir para unir".

O Jamboree rádio tem de ser coordenado por radioamadores mas para que a actividade

de fosse atraente para os escuteiros mais jovens, além de terem a oportunidade de emitir algumas mensagens via rádio, todos quantos quiseram, puderam participar em diversas actividades paralelas.

No sábado, o Souto de Anta, fervilhava de actividade, com os miúdos, escuteiros e não só, atarefados em conseguirem os carimbos correspondentes a diversos países e até se vendeu broa de Avintes.

Quando os escuteiros querem conhecer jovens de outros países normalmente pensam em participar num Jamboree Mundial ou outra actividade internacional. Mas poucas pessoas sabem que todos os anos cerca de 400 mil escuteiros e guias se juntam através das ondas da rádio no Jamboree no Ar. Sem restrições de idade, de número de participantes e praticamente sem despesas, o JOTA fornece uma oportunidade para os Escuteiros e Guias contactarem entre si por meio do radioamadorismo.

O primeiro JOTA - Jamboree On The Air (Jamboree no Ar), actividade a nível mundial em que milhares de escuteiros pelo mundo fora comunicavam através de estações de radioamadorismo, realizou-se em 1958. Mas já no Jamboree Mundial de 1957, em Inglaterra, no qual participaram cerca de 35 mil escuteiros, provenientes de 62 países, foi montada uma grande estação de radioamadorismo que fez um total de 1712 contactos para 71 países.

As estações de rádio são operadas por radioamadores licenciados e apesar de, actualmente, muitos escuteiros já serem portadores de uma licença de amador, a maioria participa no JOTA com o apoio de associações de radioamadores ou de radioamadores particulares que deslocam as suas estações para o local do

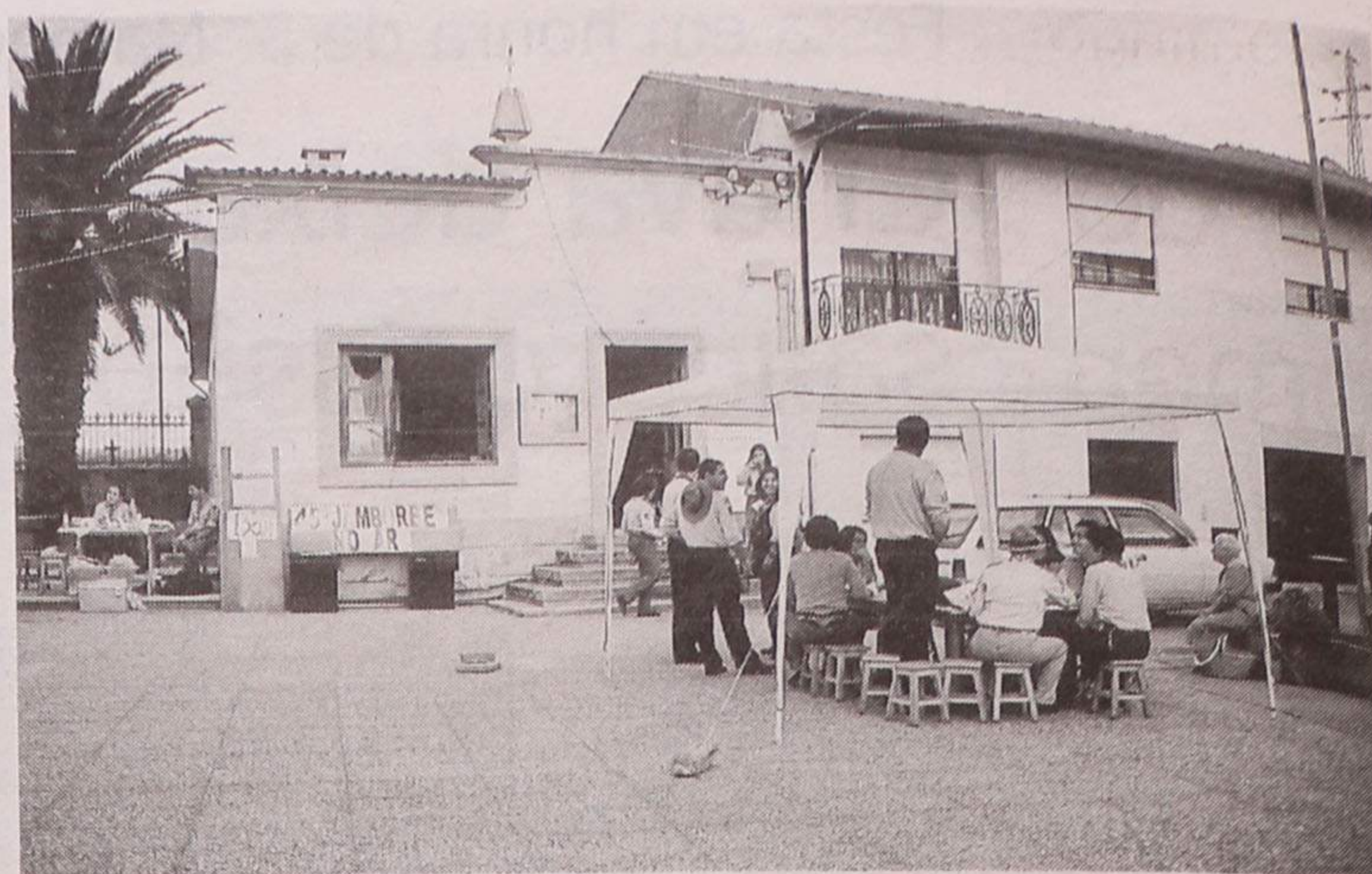

JOTA que decorre anualmente no terceiro fim-de-semana do mês de Outubro, desde meia-noite de sexta para sábado à meia-noite de domingo para segunda (hora local), num total de 48 horas.

Ampliação da sede

Esta foi uma primeira actividade ligada ao quinto aniversário do Agrupamento 1114 de

S. Martinho de Anta, mas mais estão a ser planeadas e todas elas essencialmente viradas para a comunidade, "pois é importante que ela seja sensibilizada para esta bola crescente do movimento escutista em Anta", como justifica Mário Lucas.

Quanto ao agrupamento, ao fim de cinco anos está estabilizado, atingiu os cerca de 75 elementos e teve de parar já que as instalações onde se en-

contra não são suficientes para receber mais gente.

A Junta de Freguesia de Anta tem colaborado com o grupo, cedendo o espaço da sua antiga sede para a realização de diversas iniciativas, mas Mário Lucas revela que "futura-mente está-se a pensar na ampliação de sede e já estamos a trabalhar nisso, pensamos que no próximo ano já teremos a sede ampliada e aí poderemos trabalhar melhor".

OPINIÃO • PONTOS DE VISTA • Maria Fernanda Barroca

Adesivos delatores

Foram descobertos há tempos uns adesivos que colocados no braço de uma pessoa podem indicar se ela consome ou não drogas. Este acontecimento gerou uma enorme controvérsia. A Agência Anti-Droga, apoiada pelo Governo Autónomo de Madrid, apresentou esses dispositivos que vieram dar a certas famílias um certo conforto, sempre que suspeitem que os filhos consomem drogas. Mas, 300 associações já se opuseram ao novo invento dizendo que ele vem converter os pais em polícias.

O seu custo ronda os 30 euros e a Agência Anti-Droga decidiu fazer a distri-

buição gratuita às famílias mais susceptíveis.

Devido às polémicas geradas, a sua aquisição é muito difícil. Pais e filhos têm de se submeter a entrevistas, em separado, com psicólogos, que determinam se não há outro recurso para a situação. Além disso os adesivos dependem de prescrição médica e da aceitação voluntária do adolescente. Ora este se se droga vai, com certeza, levantar oposição ao seu uso.

A mim parece-me que era uma boa medida, pois tudo o que seja acabar com a maldição da droga que vai minando e destruindo a pessoa humana é algo de bem-vindo.

O gerente da Agência Anti-Droga, José Cabrera, afirmou que mesmo que ninguém tivesse querido o adesivo, o projecto "seria um sucesso, pois teria posto a funcionar o diálogo entre pais e filhos."

Este é de facto um aspecto fundamental - a falta desse diálogo e o abandono afectivo a que são votados muitos adolescentes é que lhes abre o caminho da droga. Em muitos momentos de crise, ao não encontrarem nos pais os confidentes e amigos de que precisavam vão procurá-los fora de casa e geralmente aparece sempre alguém pronto a «ajudar», isto é, a recomendar o uso de algo que leva ao «paraíso artificial», aos «sonhos quiméricos» e assim o pobre adolescente envereda pelo piano inclinado do consumo que leva à dependência de que regra geral ninguém sai.

Sindicatos, associações de pais (!) e ins-

tuições de ajuda aos toxicodependentes manifestaram a sua oposição e num comunicado assinado por muitas organizações, o novo produto foi definido como "uma ferramenta de controlo social, que converte os pais em polícias e os filhos em suspeitos, além de criar tensão na família."

Ora pensemos um pouco.

Se os pais suspeitam que um filho está com tuberculose o facto de o levar ao médico e de o mandar radiografar, também converte os pais em polícias e os filhos em suspeitos? Sejamos francos - quem se opõe ao combate à droga é porque o seu consumo lhe traz vantagens. Infelizmente muitos e muitos, ao agirem contra, põe o lucro à frente do respeito pela dignidade da vida humana e não olham a meios para alcançar os seus fins.

T1 - ESMORIZ

T1 - 281,07/mês (56.349\$00)

Novo, oferta de electrodomésticos, bons acessos, lugar de garagem, fogão de sala.

AMI 1817

256 754 354 / 96 240 5515

CASIMIRO DE ANDRADE

MÉDICO DENTISTA

Consultório: Rua 22 (Junto à Câmara)
Telef. 227344909

DOMUSGEST GESTÃO DE CONDOMÍNIOS

Confie na nossa experiência

Rua 21 n.º 755 - 1.º C (Esq. c/ Rua 26)
Telefs. 227320866 / 227341589 • Telem. 962984197

No domingo

Dia do Idoso comemorado com muita alegria na Santa Casa da Misericórdia de Espinho

Decorreu, no auditório da Santa Casa da Misericórdia de Espinho, no domingo, a Festa do Idoso, que contou com a participação de todos os idosos, de todas as valências, daquela instituição (Lar, Centro de Dia e Suites).

Manuel Proença

Tratou-se de uma festa bem divertida, com momentos inesquecíveis, resultado de um trabalho colectivo apoiado por todos os voluntários.

Houve lugar para a actuação do Coro da Santa Casa, para Momentos de Poesia com idosos da Santa Casa, uma rap-sódia colorida (intervenção dos idosos em cadeiras de rodas, apoiados pelos idosos do Centro de Dia e das Suites e, por fim, a teatralização da Canção do Mar. Por fim, actuaram os cantores espinhenses Clara Pinheiro e Manuel Carvalho.

O espectáculo foi apresentado pela voluntária, Margarida Melo.

Assistiram às comemorações do Dia do Idoso, o vice-provedor da Santa Casa da Misericórdia de Espinho, Carlos Padrão e Rogélia Catarino, que apelou a que os familiares visitem a Feira do Associativismo, na Nave Polivalente "para poderem ver os trabalhos que os idosos desenvolveram".



PALAVRAS À SOLTA

Ex-combatentes recordam a Portas promessas eleitorais **Veteranos de guerra lançam em Fátima ultimato ao Governo**
Jornal de Notícias

Greves na saúde e administração local foram objecto de uma atenção especial da GNR **Guarda Republicana vigia agitação social**
Diário de Notícias

Deputados do PSD, eleitos por Coimbra, acusam antigo ministro Jorge Coelho de ter adjudicado obra sem projecto **"Ponte Europa é (foi) uma palermice"**
Jornal de Notícias

Posto do Porto encerrará, a partir de 15 de Novembro, situação que poderá atingir todo o território nacional **Portugal fica sem inspecção fronteiriça**
Jornal de Notícias

Segurança leva agentes da PSP a comprar protecção a prestações **Policías pagam coletes anti-bala**
Correio da Manhã

Dois anos depois do início do processo, apenas 15 das 34 Câmaras que celebraram contratos têm agentes com a formação prevista **Policías municipais formados aos soluços**
Nas duas primeiras edições participaram 143 dos 400 que deveriam ter frequentado o curso.
Jornal de Notícias

Provedora queixa-se de défice no montante de 34,4 milhões de euros - Misericórdia fecha quatro das dez unidades de saúde em Lisboa **Buraco na Santa Casa**
Correio da Manhã

Autarca ficou em "estado de choque" ao saber da intenção do Governo **Alijó está contra venda de pousada**
Jornal de Notícias

Um dia de apanha rende 150 euros - espanhóis vendem-nos a preço de ouro **Cogumelos são um maná transmontano**
Jornal de Notícias

QUINTINHA

400 M2 ÁREA COBERTA
1 500 M2 TERRENO C/ PISCINA
POMAR E MAJESTOSOS JARDINS

ANDAR MORADIA T3

2 FRENTES - 150 M2 ÁREA
LAREIRA - 3 VAR., GARAG. INDIV.
€ 104.749 / 21.000 cts.

IMO PALACE

Lic. AMI 3705

TEL: 227331320

MORADIA NOVA T4

300 M2 TERRENO - GAR. 3 CARROS
2 LAREIRAS - 2 SUITES - AQUEC. CENTRAL
€ 179.569 / 36.000 cts.

A 3M. DA PRAIA DA GRANJA

CONDOMÍNIO FECHADO
T2 SALAS 35 M2 - SUITES 22 M2 € 78.561 - 15.750 cts.
T3 SALAS 45 M2 - SUITES 26 M2 € 98.015 - 19.650 cts.

LIGUE TODOS OS DIAS ATÉ ÀS 24H

TEL: 227331320

963787881 - 916165924 - 939514080

VENDE-SE ESPINHO

— T1 e T2 novos p/ habitar, no centro de Espinho, na Rua 23 junto ao Jardim do Tribunal, c/ garagem individual e elevador.

— T4 Dúplex p/ habitar, junto à Igreja, c/ 236 m2, c/ terraço 30 m + garagem individual. Pré-aquecimento central. Ideal para família numerosa.

— T1 e T2 novos, na Rua 20, junto à Tourada, c/ áreas generosas, c/ garagem, elevador, oferta de electrodoméstico e mov. banhos.

Trata o próprio: Telef. 964177996 - 964247676 - 967288917

VENDE-SE EM ESPINHO T3

134.700 Euros (27.000 cts.)

P. habitar, pisos em madeira, roupeiros, arrumos, coz. madeira, sala c/ lareira, garagem e arrumos, óptima localização, etc.

GAIPORTO - Lic. AMI 1928

MORADIAS EM MIRAMAR

A partir de 210.000 Euros

Em construção, T3 e T4, cond. fechado, parq. infantil, com cave + r/c + 1 + mansarda, acabamentos de luxo, etc.

Contacto: 96 356 26 53

Vende-se

TERRENO

P/ CONSTRUÇÃO C/ 18,70 M2 DE FRENTE
CAVE, R/CHÃO + 2 ANDARES

Rua 38 - Anta Espinho • Tel.: 227 348 573 • Tlm.: 914 527 568

Tel. 22 732 44 58 • Tlm. 96 247 02 42 • 96 411 83 50

Aluguer ESPINHO

T1 - Centro de Espinho
T3 - P. Cortegaça
T3 s/ mob.
Escritório - R. 19
Loja - C. Espinho
T0 - C. Espinho
T4 - C. Espinho
T3 - S. J. Ver - S/ mob.

Vende-se

Lourosa, Ovar, S. Paio Oleiros, S. João Ver
T3 - C. Espinho
T2 c/ novo - Espinho
T2 e 3 - J. Espinho
T1 c/ terraço - C. Espinho
T2 mob. - J. Solverde
T4 usado - Centro Espinho
T4 Dúplex - Centro Espinho
Café Snack-Bar - Gaia
Trespases
Lojas - Centro Espinho

Vende-se em Grijó

MORADIAS

Bem localizadas. Bons acabamentos.
Prontas habitar. Marque a sua visita.

Tel.: 227 348 573 • Tlm.: 914 527 568

Jogo espectacular, emotivo, com golos de todos os efeitos e feitos, sorrindo a vitória à equipa que apresentou um futebol mais bem estruturado e consistente. Foi o Sporting de Espinho que deu as melhores provas iniciais, tomando conta do jogo e, por isso, alcançou o golo muito cedo, ampliando o resultado, mas acabou com o credo na boca. Só Miguel Vaz, o melhor em campo, conseguiu dar a vitória à sua equipa, a dois minutos do fim.

Manuel Proença (texto)
Vitor Lancha (foto)

O jogo entre o Sporting Clube de Espinho e o Vila Real acabou por se tornar numa partida carregada de emoções, com bom futebol, quando, depois de se iniciar o encontro, se previa haver apenas um protagonista. É que a equipa de António Jesus apresentou-se como nunca antes se tinha apresentado nos jogos em casa - desinibida, com um futebol acutilante, veloz, flanqueado, com um sólido meio-campo e com uma eficácia tremenda. Foi esta a primeira leitura.

O meio-campo forte foi o grande trunfo de António Jesus durante os primeiros 20 minutos de jogo, resultando num completo desnorte da equipa do Vila Real. Os pupilos de Quim Vitorino não tinham nem soluções ofensivas, nem defensivas, nem de organização de jogo. É certo que o golo madrugador dos 'tigres', apontado por Artur Jorge, aos três minutos, a aproveitar uma fífia do defesa-central César, acabou por contribuir para o empolgar dos espinhenses. E por isso, foram necessários apenas mais 10 minutos



Golo de Miguel Vaz dá vitória ao cair do pano Espectáculo e emoção

para que o segundo golo surgisse, por Miguel Vaz. Foi um golo espectacular, de se lhe tirar o chapéu - um pontapé de livre, descaído sobre a esquerda, a meio do meio-campo, contra o vento forte que se fazia sentir no Estádio Comendador Manuel de Oliveira Violas!

O Sporting de Espinho demonstrava força, entrosamento e grande eficácia e se não fosse uma falha de Harry dentro da área (falha de coordenação entre Álvaro e o francês), o golo (motivador) do Vila Real não surgia. O extremo-esquerdo, Francis, entrou em velocidade, batendo Álvaro. Harry não conseguiu o corte nas costas do seu companheiro de equipa e o cruzamento partiu da esquerda para a direita, para a pequena área, onde apareceu o ucraniano, Jusko, a fazer o tento do Vila Real.

Este golo acabou por motivar os visitantes. Quim Vitorino tirou um defesa (César) e colocou no seu lugar Pedro Fontes, o que acabou por dar mais consistência ao seu meio-campo. Isso, aliado à motivação,

contrariou o jogo implementado pelos jogadores sob o comando de António Jesus. O guarda dos 'tigres' acabou por evitar o empate, com uma grande defesa aos 42 minutos.

No entanto, e antes do intervalo, foram os 'tigres' que mais perto estiveram do golo, com uma série de remates dos seus avançados à baliza à guarda de Murta.

No segundo tempo o Vila Real conseguiu equilibrar o jogo a nível de meio-campo. Porém, os espinhenses iam-se superiorizando. Aos 50 minutos, Miguel Vaz (o melhor em campo), fez um fabuloso passe a Tiago Martins, isolando-o. E Artur Jorge, acabou por obrigar Murta a fazer uma espectacular defesa.

Finalmente, Tiago Martins, aos 58 minutos conseguiu aumentar a vantagem da sua equipa. Miguel Vaz marcou um livre no lado esquerdo e o avançado 'tigre' fez o golo de cabeça dentro da área.

Aos 67 minutos surgiu um contratempo para a equipa espinhense. Amorim rea-

giu mal a uma entrada de Marim e foi expulso. Isto desnortou o Sporting de Espinho e deu confiança aos transmontanos.

Aos 77 minutos, o árbitro assinalou (mal) uma falta de Harry dentro da grande-área, punindo aquela 'infracção' com grande penalidade. Canário reduziu. E aos 86 minutos, desconcentrados, os espinhenses sofreram mais um golo, num livre apontado por André Novais.

Com apenas quatro minutos pela frente, os pupilos de António Jesus, em jeito de raiva tomaram conta do jogo e, quase ao cair do pano, Miguel Vaz fez o golo da vitória, respondendo com um pontapé de primeira, ao segundo poste, a um cruzamento de Simões, vindo da direita.

**Sp. Espinho, 4
Vila Real, 3**

Jogo da 6.ª jornada do Campeonato Nacional da II Divisão B, zona Norte, no Estádio Comendador Manuel de Oliveira Violas, em Espinho.

Árbitro: António Nogueira (Porto).

Árbitros auxiliares: Paulo Feital e Ricardo Vigário.

Ao intervalo: 2-1.

Marcadores: 1-0, por Artur Jorge (3 m); 2-0, por Miguel Vaz (13 m); 2-1, por Jusko (25 m); 3-1, Tiago Martins (58 m); 3-2, por Canário, de g.p. (77 m); 3-3, por André Novais (86 m); 4-3, por Miguel Vaz (88 m).

Disciplina: Cartão amarelo a Álvaro (44 m), Miguel Vaz (56 m), Harry (77 m), Ricardo António (81 m) e Simões (82 m); Canário (65 m) e Gordilho (89 m). Cartão vermelho a amorim (67 m).

Sporting de Espinho - Jorge; Álvaro (Jojó, 46 m), Harry, Ricardo António e Bispo; Simões e Miguel Vaz (César, 89 m); Zacarias (Hélder, 69 m), Amorim e Tiago Martins; Artur Jorge.

Não utilizados: Petiz, Paulo Rola, Paulo Campos e Bolinhas.

Treinador: António Jesus.

Vila Real - Murta; Jorge, César (Pedro Fontes, 28 m), Marim e Gordilho; Carlos Pinto (André Novais, 73 m); Fraguito, André Lisboa (Nuno Martins, 63 m), Canário e Francis; Jusko.

Não utilizados: Nuno, Miguel, Álvaro Gregório e Daniel.

Treinador: Quim Vitorino.

II Divisão B - Zona Norte

Resultados

Sp. Espinho-Vila Real	4-3
Fafe-Freamunde	0-0
Sp. Braga B-Lousada	1-1
Ermesinde-Esposende	1-2
Infesta-Canelas Gaia	3-3
FC Porto B-Paredes	3-0
Gondomar-Vianense	2-1
D. Sandinenses-Pedras Rubras	2-0
Leixões-Vizela	2-2
C. Taipas-Vilanovense	3-3

Classificação

	J	V	E	D	M.S	P
FC Porto B	6	5	1	0	14-2	16
Lousada	6	5	1	0	14-2	16
Leixões	6	3	3	0	8-3	12
D. Sandinenses	6	3	2	1	9-5	11
Paredes	6	3	1	2	6-8	10
Sp. Espinho	6	3	1	2	11-6	10
Sp. Braga B	6	3	1	2	13-4	10
Infesta	6	3	1	2	11-10	10
Vizela	6	2	3	1	9-6	9
Canelas Gaia	6	2	2	2	9-10	8
Freamunde	6	2	2	2	7-11	8
Pedras Rubras	6	2	1	3	9-10	7
Gondomar	6	2	1	3	10-12	7
Vila Real	6	2	0	4	9-13	6
Fafe	6	1	3	2	4-10	6
Vianense	6	1	1	4	6-10	4
Esposende	6	1	1	4	4-13	4
C. Taipas	5	1	1	4	6-12	4
Ermesinde	6	1	1	4	5-11	4
Vilanovense	6	0	3	3	10-16	3

Próxima jornada

Sp. Espinho-Fafe
Freamunde-Sp. Braga B
Lousada-Ermesinde
Esposende-Infesta
Canelas Gaia-FC Porto B
Paredes-Gondomar
Vianense-D. Sandinenses
Pedras Rubras-Leixões
Vizela-C. Taipas
Vila Real-Vilanovense

VENDE-SE

T2 / T3 a 5 minutos de Espinho

T2 - € 316 / mês

T3 - € 367 / mês

Oferta de mobília e electrodomésticos

AMI 1817

22 764 1160 / 96 634 4404

Clínica Médica Dentária

Dra. Rosa Neves e
Dra. Leopoldina I. Santos Tavares

Acordos com:
ACASA e CGD

Rua 23 n.º 773 - 1.º esq. - Espinho
Telef: 22 734 01 16

CRIATIVIDADE
É A NOSSA
ESPECIALIDADE!

BPA

PROJECTA
REMODELA
DECORA
O SEU ESPAÇO

R. S. VICENTE FERRER, N.º 871
S. FÉLIX DA MARINHA
TELEFONE 22 734 09 18
FAX 22 734 87 31

VENDE-SE (PRONTOS HABITAR)

MAGNÍFICOS APARTAMENTOS

T3 DESDE 87.290 € (17.500 CONTOS)
(A 5 MINUTO DE ESPINHO E FEIRA)

ÓPTIMA LOCALIZAÇÃO

(SUL / POENTE)

CENTRO DE P. DE BRANDÃO (JUNTO ARRAIAL)

IMOLITO

VISITE-NOS ☎ 919374897 - 965119800 - 966024973

António Jesus satisfeito

"Grande vitória"

Foi assim que o treinador do Sporting Clube de Espinho classificou o resultado alcançado pela sua equipa no Estádio Comendador Manuel de Oliveira Violas, ante o Vila Real, em encontro da 6.ª jornada da II Divisão B – Zona Norte.

Manuel Proença

António Jesus estava satisfeito com o resultado que a sua equipa alcançou:

"Foi uma grande vitória, contra um grande adversário, que nunca perdeu a cabeça e soube tirar partido do facto de estar a jogar com mais um jogador. Fiquei admirado, pela

positiva, com a qualidade de futebol que o Vila Real apresentou na segunda parte. Nunca perdeu a cabeça e jogou sempre pelos flancos, com a bola de pé para pé, com alguma felicidade à mistura. Nós podíamos, e devíamos ter resolvido a questão na primeira parte. A seguir ao 2-0 tivemos uma situação de poder fazer o 3-0. Depois, tivemos a oportunidade de fazer o 3-1 em cima do intervalo e não o fizemos!"

Segundo António Jesus, "entramos bem na segunda parte e conseguimos o 3-1. Quando tínhamos tudo controlado e tudo a nosso favor, acontece a expulsão estúpida do Amorim. Ai, o adversário, mesmo estando a perder por dois golos, pela sua disposição e tranquilidade, criou muitos problemas. O último golo do Miguel Vaz veio trazer alguma verdade àquilo que se passou".

No entanto, o treinador do Sporting de Espinho admite que "se tivesse acontecido o 3-3 também estaria aqui a dar os parabéns ao Vila Real. Felicito os meus jogadores pelo carácter, porque quiseram jogar. Os últimos minutos foram de raiva porque eles sentiram que houve uma ou outra situação da equipa de arbitragem que prejudicou o Sporting de Espinho".

No entender do técnico espinhense, "o Espinho entrou a ganhar, em casa, e depois envaideceu-se! Uma equipa que consegue chegar ao 2-0 contra um vento fortíssimo e que fez tudo para por em prática um bom futebol, é fantástico. Foi uma excelente vitória e se exceptuarmos a atitude irreflectida do Amorim, acho que a equipa continua a demonstrar todas as suas potencialidades. Por isso, vão ter de levar com o Espinho até ao fim do Campeonato, quer queira, quer não!"

Quando a um sururu que surgiu nos momentos finais da partida por detrás do banco dos 'tigres', António Jesus disse:

"Sei qual foi a situação e sei quem a provocou. Não quero estar a comentar nem a entrar em polémicas. No dia em que eu tiver de confessar todas as coisas à massa associativa do Sporting de Espinho, explicá-las-ei sem medo nenhum! Sou de Espinho e não tenho nenhuma doença e o mesmo se passa com os jogadores e jovens de Espinho. Exijo que as pessoas nos respeitem pois estamos todos a puxar para o mesmo lado. Tenho a consciência tranquila. É nos momentos menos bons que a massa associativa deve apoiar. Depois de uma vitória destas não posso dar importância a determinadas coisas. Quero ir descansado para casa para ver o 'Domingo Desportivo!'"

Quim Vitorino: "Trabalho inglório!"

O treinador do Vila Real estava triste com o resultado, mas não poupou elogios aos seus jogadores. Quim Vitorino considerou que "foi um trabalho inglório! Estivemos a perder e a equipa, em termos anímicos, andou dispersa, não conseguindo agarrar nem controlar o jogo. Depois de fazermos o primeiro golo, a equipa acreditou e se fossemos um pouco mais ambiciosos, talvez, a favor do vento, ao intervalo teríamos outro resultado".

Segundo o treinador da equipa transmontana, "o nosso adversário fez o 3-1 e depois da expulsão as coisas foram um pouco mais fáceis para nós. Porém, não é fácil chegar a Espinho e fazer três golos e tentar dar a volta ao resultado".

O único senão, no entender de Quim Vitorino, é que "não podemos sofrer golos da forma que sofremos. O primeiro golo não pode acontecer, bem como o quarto golo. No entanto, a nossa equipa é bastante jovem, pois tem jogadores com 18 anos. Eles só aprendem com os erros, só que isso, ao Vila Real, tem custado pontos".

Para o técnico do conjunto da capital de Trás-os-Montes, "o Sporting de Espinho tem uma boa equipa. O quarto golo não pode acontecer e só aconteceu porque não houve uma marcação mais directa. Mas os erros fazem parte dos jogos e o Sporting de Espinho aproveitou-os muito bem. No entanto, por aquilo que as duas equipas fizeram em campo, penso que o Vila Real não merecia esta derrota. Por aquilo que fizemos, o resultado mais correcto seria o 3-3, apesar de o Sporting de Espinho ter criado algumas oportunidades de golo".

E concluiu:

"Foi um bom jogo e o público não pode ficar triste com o que se passou dentro de campo. Houve emoção, golos, aplicação numa Divisão onde, se calhar, não tem a qualidade de outras. Mas aqui também há bons jogadores e, por isso, assistimos a um bom espectáculo de futebol".



Vereador de Vila Real lança um repto

"Geminção entre as cidades deve avançar"

O vereador da Câmara Municipal de Vila Real, Miguel Esteves, durante a recepção do Sporting de Espinho à comitiva do clube da capital de Trás-os-Montes no Centro de Multimeios, disse que "a geminação entre as cidades também deve avançar".

Manuel Proença (texto)
Vitor Lancha (fotos)

O Sporting Clube de Espinho recebeu de braços abertos a comitiva do Vila Real. No domingo, logo pela manhã, o presidente Rodrigo dos Santos apresentou as boas-vindas ao seu homólogo do Vila Real, no Centro de Multimeios, junto à Avenida de Vila Real (Av. 24). Naquele local, estavam, também, o vereador da Câmara Municipal de Espinho, António Canastro, em representação de José Mota, bem como os deputados Rosa Maria Albernaz e Luís Montenegro, entre alguns adeptos e dirigentes dos 'tigres'.

Durante a recepção, à porta do Multimeios, Rodrigo dos Santos cumprimentou o seu homólogo de Vila Real, Pinto Lopes e disse que "recebemos a comitiva de Vila Real, preser-

vando a velha amizade de há longos anos. Queremos consolidar as boas relações entre os clubes e as cidades, preservando os laços fraternos entre os povos" – sublinhou.

O presidente do Sporting de Espinho referiu que "é pena que estas iniciativas não se repitam ao longo do ano, todas as semanas, no desporto português. É uma prova de que o desporto também pode fazer muito pelas boas relações entre as pessoas".

Por sua vez, o vereador da Câmara Municipal de Espinho, António Canastro, deu as boas-vindas aos transmontanos e fez questão de dizer que "a amizade entre Espinho e Vila Real vem de há muitos anos a esta parte. É uma relação de simpatia mútua que interessa preservar".

Por sua vez, o vereador Miguel Esteves, em representação do presidente da Câmara de Vila Real recordou que "as boas relações entre as cidades não estão apenas a esse nível. Estendem-se a outros patamares e já passaram, inclusive, pelos bombeiros – os Bombeiros Voluntários de Espinho estão geminados com a Cruz Branca de Vila Real. Entendo que a geminação entre as cidades também deve avançar e já começamos a dar alguns passos positivos nesse sentido" – concluiu.

Depois da troca de lembranças, e antes de um almoço no Hotel PraiaGolfe, a comitiva visitou o Centro de Multimeios.

TOTOBOLA

Concurso dos Órgãos de Informação n.º 43/2002, relativo a 27 de Outubro de 2002. Prognóstico "Defesa de Espinho", Redacção Desportiva:

1. Boavista-Sporting 1
2. Gil Vicente-Braga X
3. Guimarães-Varzim 1
4. Marítimo-P. Ferreira 1
5. Beira Mar-Santa Clara X
6. Benfica-Académica 1
7. U. Leiria-FC Porto 2
8. Nacional-Setúbal 1
9. Farense-U. Madeira X
10. Chaves-Salgueiros 1
11. Naval-E. Amadora 2
12. Alverca-U. Lamas 1
13. Ovarense-Portimonense 1
14. Rio Ave-Penafiel 1

TOTOBOLA

Concurso dos Órgãos de Informação Extra n.º 43/2002, relativo a 27 de Outubro de 2002. Prognóstico "Defesa de Espinho", Redacção Desportiva:

1. PSV Eindhoven-Auxerre 1
2. Borussia Dortmund-Arsenal X
3. Liverpool-Valência 1
4. Spartak Mosc.-Basileia 1
5. Real Madrid-Roma X
6. Inter-Rosenborg 1
7. Lyon-Ajax 2
8. Juventus-Feyenoord 1
9. Newcastle-Dinamo Kiev X
10. Maccabi Haifa-Manch. United 1
11. B. Leverkusen-Olympiakos 2
12. Corunha-B. Munique 1
13. Lens-Ac. Milan 1
14. Bruges-Barcelona 1

I LIGA

Resultados

Sporting-Belenenses	2-0
Sp. Braga-Boavista	1-0
Varzim-Gil Vicente	3-0
P. Ferreira-V. Guimarães	1-2
Santa Clara-Marítimo	(*)
Académica-Beira Mar	1-1
FC Porto-Benfica	2-1
V. Setúbal-U. Leiria	0-0
Moreirense-Nacional	2-0

Classificação

J	V	E	D	M-S	P	
FC Porto	7	5	2	0	12-5	17
Guimarães	7	5	1	1	16-9	16
Braga	7	4	1	2	10-8	13
Sporting	7	4	1	2	11-9	13
Belenenses	7	4	1	2	11-10	13
Benfica	7	4	1	2	13-7	13
P. Ferreira	7	3	1	3	12-7	10
Boavista	7	3	1	3	6-7	10
Setúbal	7	2	4	1	10-5	10
Varzim	7	3	1	3	8-7	10
Marítimo	6	2	1	3	4-10	7
U. Leiria	7	2	1	4	5-9	7
Nacional	7	2	1	4	5-7	7
Santa Clara	6	2	1	3	8-11	7
Beira Mar	7	1	3	3	5-9	6
Moreirense	7	2	0	5	9-11	6
Gil Vicente	7	1	2	3	6-13	5
Académica	7	0	3	4	6-11	3

Próxima jornada

Belenenses-Moreirense
Boavista-Sporting
Gil Vicente-Sp. Braga
V. Guimarães-Varzim
Marítimo-P. Ferreira
Beira Mar-Santa Clara
Benfica-Académica
U. Leiria-FC Porto
Nacional-V. Setúbal

I LIGA

Resultados

Salgueiros-Farense	2-0
Est. Amadora-D. Chaves	0-0
U. Lamas-Naval	0-0
FC Maia-Alverca	0-1
Felgueiras-D. Aves	1-0
Portimonense-Sp. Covilhã	1-1
Penafiel-Ovarense	2-1
Leça-Rio Ave	1-0
União-Marco	3-3

Classificação

J	V	E	D	M-S	P	
Alverca	9	5	3	1	9-4	18
Salgueiros	7	5	1	1	135-5	16
Marco	7	4	2	1	17-10	14
Sp. Covilhã	8	3	3	2	10-5	12
Portimonense	8	3	3	2	9-6	12
Farense	7	3	2	2	6-7	11
E. Amadora	7	3	2	2	9-8	11
Aves	7	3	1	3	9-9	10
Leça	7	2	4	1	4-4	10
Chaves	7	2	3	2	6-8	9
Felgueiras	7	3	0	4	7-9	9
Ovarense	8	3	0	5	12-17	9
Naval	7	1	4	2	4-5	7
Penafiel	7	2	1	4	4-7	7
Rio Ave	7	2	1	4	7-10	7
Maia	7	1	3	3	10-13	6
U. Madeira	7	1	3	3	6-10	6
U. Lamas	8	1	2	5	8-17	5

Próxima jornada

Farense-União
D. Chaves-Salgueiros
Naval-Est. Amadora
Alverca-U. Lamas
D. Aves-FC Maia
Sp. Covilhã-Felgueiras
Ovarense-Portimonense
Rio Ave-Penafiel
Marco-Leça

II DIVISÃO B - Zona Centro

Resultados

Académica B-Ac. Viseu	0-2
Caldas-Vilafranquense	5-2

Sertanense-Águeda	0-3
Sanjoanense-E. Portalegre	1-1
Feirense-Ol. Hospital	2-0
Esmoriz-Torreense	1-1
Sp. Pombal-Oliveirense	1-1
Fátima-B.C. Branco	3-1
Ol. Bairro-Marinhense	1-0
S. J. Ver	(folgou)

Classificação

J	V	E	D	M-S	P	
Oliveirense	6	4	2	0	15-6	14
E. Portalegre	6	4	2	0	12-3	14
Feirense	6	4	1	1	9-6	13
Pombal	6	3	3	0	13-4	12
Ac. Viseu	5	3	2	0	11-3	11
Esmoriz	6	2	3	1	6-7	9
Águeda	6	3	0	3	9-11	9
Sanjoanense	6	2	2	2	10-8	8
Torreense	6	2	2	2	10-7	8
Fátima	5	2	1	2	9-10	7
Académica B	6	2	1	3	7-9	7
Ol. Bairro	5	1	3	1	5-8	6
Ol. Hospital	6	2	0	4	4-10	6
Caldas	6	2	0	4	7-9	5
Sertanense	6	1	2	3	7-15	5
BC Branco	5	1	1	3	4-9	4
SJ Vêr	5	0	3	2	2-5	3
Vilafranquense	6	0	3	3	5-10	3
Marinhense	5	0	1	4	3-8	1

Próxima jornada

Académica B-Caldas
Vilafranquense-Sertanense
Águeda-Sanjoanense
E. Portalegre-Feirense
Ol. Hospital-Esmoriz
Torreense-Sp. Pombal
SJ Vêr-Fátima
B.C. Branco-Ol. Bairro
Ac. Viseu-Marinhense
Oliveirense (folga)

Zona Sul

Resultados

U. Micaelense-Seixal	2-2
Casa Pia-Oriental	1-1
Lusitânia-Lusitano VRSA	1-1
Olhanense-Pontassolense	0-1
Odivelas-Estoril	1-1
Camacha-Imortal	0-1
Barreirense-Sporting B	0-0
Amora-Mafra	1-1
Louletano-Marítimo B	4-1
Ol. Moscavide-Operário	2-0

Classificação

J	V	E	D	M-S	P	
Pontassolense	6	4	0	2	10-5	12
Estoril	6	3	3	0	11-7	12
O. Moscavide	6	3	2	1	9-6	11
Lusitano VRSA	6	3	2	1	6-7	11
Louletano	6	3	1	2	15-11	10
Amora	6	2	4	0	6-4	10
Casa Pia	6	3	1	2	12-9	10
Olhanense	6	2	3	1	13-11	9
Odivelas	6	1	5	0	8-6	8
Operário	6	2	2	1	10-10	8
Imortal	6	2	2	2	9-10	8
Oriental	6	2	2	2	5-5	8
Sporting B	6	1	3	2	10-8	6
Barreirense	6	1	3	2	4-7	6
Mafra	6	1	2	3	9-12	5
Seixal	6	1	2	3	7-8	5
Lusitânia	6	1	2	3	5-11	5
Marítimo B	6	0	4	2	4-8	4
Camacha	6	1	1	4	4-9	4
U. Micaelense	6	0	4	2	6-9	4

Próxima jornada

U. Micaelense-Casa Pia
Oriental-Lusitânia
Lusitano VRSA-Olhanense
Pontassolense-Odivelas
Estoril-Camacha
Imortal-Barreirense
Sporting B-Amora
Mafra-Louletano
Marítimo B-Ol. Moscavide
Seixal-Operário

Futebol popular – Taça Associação ...Mais goleadas!

Mais goleadas na Taça Associação de futebol popular, contudo, em menor registo do que na semana passada. Estrelas da Divisão, Magos de Anta, Cantinho, Águias de Paramos, Associação de Esmojães e Grupo Desportivo de Outeiros alcançaram goleadas, algumas das quais como nos bons velhos tempos...

Lúcio Alberto

Em termos classificativos a terceira jornada, o Desportivo da Ponte de Anta arredou a Juventude de Outeiros do primeiro lugar do Grupo 5, enquanto os Magos de Anta passaram a beneficiar de melhor diferença entre os índices dos golos marcados e sofridos na liderança do Grupo 6.

No Grupo 7, que face ao número ímpar de concorrentes já assinala a quarta ronda, a formação de Águias de Anta aproveitou a folga do líder Canários para também ocupar o topo.

A Taça Associação prossegue no fim-de-semana com a realização apenas da quinta jornada deste grupo encontro.

Ainda no âmbito do futebol popular irão realizar-se, no sábado, às 15 horas, os seguintes jogos:

Taça dos Campeões – Leões Bairristas-Paradela (Trofa); Taça das Taças – Rebordões (Santo Tirso)-Quinta de Paramos; Taça Federação do Norte – S. Cristóvão (Guimarães)-Rio Largo; Creixomil (Barcelos)-Cantinho, Associação de Esmojães-Campo (Barcelos); Fajozes (Vila do

Conde)-Águias de Anta (às 18 horas).

Grupo 1

GD Outeiros-Morgados	4-2
Águias Paramos-Corga	4-1

Classificação

J	V	E	D	F-C	P	
Ág. Paramos	3	3	0	0	11-1	9
GD Outeiros	3	2	0	1	14-3	6
Morgados	3	1	0	2	4-10	3
Corga	3	0	0	3	3-16	0

Grupo 2

Cantinho-Aldeia Nova	5-1
Est. Divisão-Guetim	6-1

Classificação

J	V	E	D	F-C	P	
Cantinho	3	3	0	0	14-3	9
Aldeia Nova	3	1	0	2	9-8	3
AD Guetim	3	1	0	2	3-13	3
Est. Divisão	3	1	0	2	7-9	3

Grupo 3

Esmojães-Império	4-1
Leões Bairristas-Est. P. Anta	5-1

Classificação

J	V	E	D	F-C	P	
L. Bairristas	3	2	1	0	10-3	7
Esmojães	3	2	1	0	7-3	7
Império	3	1	0	2	5-9	3
Est. P. Anta	3	0	0	3	3-8	0

Grupo 4

Novasemente-Rio Largo	1-1
Ronda-Est. Vermelhas	1-2

Classificação

J	V	E	D	F-C	P	
Rio Largo	3	2	1	0	14-1	7
E. Vermelhas	3	2	0	1	3-6	6
Novasemente	3	1	1	1	6-5	4
Ronda	3	0	0	3	1-12	0

Grupo 5

Desp. P. Anta-Juv. Outeiros	1-0
Cruzeiro-B. P. Anta	1-0

Classificação

J	V	E	D	F-C	P	
Desp. P. Anta	3	2	1	0	4-2	7
Juv. Outeiros	3	2	0	1	3-2	6
Cruzeiro	3	1	1	1	2-2	4
B. P. Anta	3	0	0	1	2-5	0

Grupo 6

Lomba-Idanha	1-2
Magos Anta-Juv. Estrada	5-0

Classificação

J	V	E	D	F-C	P	
Magos	3	2	1	0	8-1	7
GD Idanha	3	2	1	0	7-3	7
Lomba	3	0	1	2	5-5	1
Juv. Estrada	3	0	0	3	2-13	0

Grupo 7

Corredoura-Águias Anta	0-3
Q. Paramos-Regresso	3-2

Classificação

J	V	E	D	F-C	P	
Águias Anta	3	2	1	0	8-1	7
Canários	3	2	1	0	4-2	7
Corredoura	4	2	0	2	5-7	6
Q. Paramos	3	1	0	2	4-5	3
Regresso	3	0	0	3	5-11	0

Próxima ronda

Canários-Regresso	(dia 26/15h/Rio Largo)
Q. Paramos-Águias Anta	(dia 30/21h/Paramos)



Foto VÍTOR LANCHÁ

No Sporting de Espinho Futebol jovem promete

Os infantis B (na foto) venceram, por 1-0, o Milhoinense e os da equipa A superaram o Fiães, por 2-0 (ambos os jogos na qualidade de visitados).

Os iniciados A ganharam (2-0) em Cucujães e os ju-

venis A empataram (1-1) em Esmoriz.

Igualmente com um empate (2-2) regressaram de Canedo os juniores B, enquanto os juniores A (conveniam, em Espinho, o União de Lamas, com 4-1.

A secção de hóquei da Académica está a ser reorganizada e é o técnico dos seniores, Henrique Braga, que vai assumir a coordenação de todos os escalões, para que possa ser efectuada uma aposta consistente na formação, com acções de divulgação e captação de jovens atletas junto das escolas.

Sandra Soares

Henrique Braga ficará responsável por todos os escalões de formação, assim como pela equipa feminina e é o técnico que vai escolher a sua equipa de trabalho.

Esta reestruturação da secção visa criar condições para que se possa levar a cabo uma campanha de captação de jovens para hóquei de sala e campo. Neste âmbito estão a ser organizadas visitas às escolas e poderão ser levadas a cabo algumas acções de divulgação no próprio Pavilhão Arquitecto Jerónimo Reis, pelo que o responsável pela secção, António Carvalho convida pais e miúdos para que "venham cá e experimentem a modalidade".

António Carvalho justifica esta aposta em força na formação com o "revés significativo o hóquei sofreu este ano a nível



Hóquei de sala – formação na Académica

"Venham cá... e experimentem!"

nacional, devido ao abandono por parte do Viso da competição, até mesmo nas camadas as camadas jovens, o que vai complicar a situação da modalidade".

O responsável lembra que "o Campo do Viso tinha uma boa escola de formação, tanto no feminino como no masculino e sempre foi utilizado por vários clubes que agora poderão ficar sem campo, pelo a desistência do clube é uma grande perda para o hóquei. O problema é que o espaço foi construído pela Câmara mas o terreno é do Viso, que quer o campo".

Assim, "a Associação Académica de Espinho sente que deve iniciar a sua aposta na formação o mais depressa possível, com a cativação de novos elementos, para que de hoje para a manhã possamos entrar em competições a nível nacional em todos os escalões".

"Manter a qualidade da equipa sénior"

Segundo o director, "também temos de pensar em

manter a qualidade da equipa sénior, pois é da formação que saem os futuros jogadores. Neste momento temos cerca de 20 jogadores, é uma equipa que foi criada, com raras excepções, nas escolas do clube e que tem feito um percurso muito interessante, mas é necessário que daqui a três ou quatro anos tenhamos onde ir buscar alguns elementos para substituir atletas que devido a compromissos profissionais e familiares poderão não ter a mesma disponibilidade".

António Carvalho reconhece que "um campo sintético é sempre uma necessidade premente em qualquer clube com hóquei em campo, em especial num clube como a Académica de Espinho, que tem tradições a nível nacional e até internacional que quer manter, mas para já estamos limitados ao sintético de Lamas, felizmente também vai ser inaugurado um novo sintético este mês, em Lousada e em relação a Espinho, mantemos a esperança, estamos sempre à espera".

Apesar das dificuldades, o responsável refere que "a iniciação às duas modalidades pode ser feita em pavilhão, como não temos hipótese de trabalhar num sintético, começamos a formação pelo hóquei de sala e a partir daí fazemos a selecção dos elementos que poderão praticar hóquei em campo, até mesmo na variante de sete".

António Carvalho garante que "a secção está mesmo empenhada em divulgar o hóquei. Mas este ano a formação na Académica é toda gratuita e o que queremos é que os jovens (rapazes e raparigas) venham até ao pavilhão, praticar a modalidade de que mais gostem, para que o clube possa apostar no futuro".

De qualquer forma, os treinos de formação do hóquei decorrem às segundas e quintas-feiras, pelas 18.30 e aos sábados ao início da tarde e António Carvalho reforça o convite: "Quem quiser é só trazer umas sapatilhas que estamos cá para os receber, por forma a garantirmos a continuidade dos êxitos desta modalidade".

Académica-Carvalhos em hóquei em patins

Vitória emocionante!

A emoção é sempre certa quando a equipa de hóquei em patins academista recebe os vizinhos dos Carvalhos e no sábado não foi diferente, com os adeptos das duas equipas a assistirem a uma luta renhida, com alterações constantes no marcador, que acabou por ser favorável aos da casa, permitindo-lhes conquistar três preciosos pontos. A equipa dos Carvalhos até marcou cedo, mas o capitão academista, José Sousa, rapidamente repôs a igualdade, só que os do Carvalhos não baixaram e voltaram a marcar ganhando também consistência na sua defensiva o que dificultava a vida dos da casa que só conseguiu o empate através de um livre directo apontado por André Pinto.

Mostrando um hóquei de grande nível, os academista acabaram por ir para o intervalo a ganhar por 3-1, entrando muito bem na segunda parte com Carlos Baptista a marcar o golo que se pensava ser da tranquilidade, mas a tranquilidade acabou com o terceiro golo dos visitantes que nunca desistiram e lutaram pelo tento do empate até ao último segundo da partida.

Valeu os academistas a tranquilidade da sua defensiva, a experiência de Nuno Marçal e a guerra de Carlos Baptista que continua a ameaçar as redes adversárias tendo protagonizado a cena mais caricato do jogo, aquilo que parecia um golo não fora a bola não ter ficado dentro da baliza. Resta saber se passou por cima do poste ou pelo buraco na rede!

Com duas vitórias consecutivas e moralizadas, no sábado os academistas enfrentam novo desafio com a deslocação a S. João da Madeira, onde jogam pelas 18.30. Importante é o facto de dois dos seus jogadores titulares (Carlos Baptista e Paulo Almeida) terem deixado a Académica para passarem um ano difícil na Sanjoanense, tendo regressado nesta época às hostes academistas.

Fim-de-semana vitorioso

Nos restantes escalões, os academistas conseguiram importantes resultados, com excepção da equipa júnior que não iniciou da melhor forma a sua participação no Torneio de Abertura ao sofrer uma pesada derrota em casa (1-10), frente ao Gulpilhares A. Já os juvenis foram a casa dos gaienses conquistaram três pontos com uma vitória tangencial e muito sofrida (3-4).

Em jornada dupla os iniciados foram a Bragança vencer por 2-5 e bateram em casa o Ola Mouriz por seis bolas sem resposta. Os infantis a trouxeram de Bragança uma vitória por 0-4 e também levaram a melhor ao Ola Mouriz, (5-4) embora a luta tenha sido dura. Na pré-competição os infantis B também fizeram bonito vencendo o Ola Mouriz por 8-1.

Num fim-de-semana vitorioso, o destaque vai para um empate a três bolas saborosamente conquistado no reduto dos Carvalhos, pela equipa feminina, com um fantástico hat-trick da inspirada Diana Lima.

Na próxima jornada todas as equipas academistas jogam fora de casa. No sábado, juvenis e juniores vão até a Paço Rei onde jogam pelas 15 e 16.15 horas, respectivamente, enquanto a equipa sénior vai até S. João da Madeira. Na manhã de domingo (entre as 10 e o meio-dia) as três equipas mais jovens vão ao reduto do Futebol Clube do Porto e tarde as meninas deslocam-se até Alfena onde jogam pelas 16 horas.

Sandra Soares

Precisa-se

EMPREGADO

OU

EMPREGADA

PARA CAIXA BP DE ESPINHO

Resposta a este Jornal ao n.º 3564



CÂMARA MUNICIPAL DE ESPINHO
DEPARTAMENTO DE EQUIPAMENTOS BÁSICOS

Aviso

Comunica-se aos eventuais interessados que foi publicada no Diário da República n.º 235, III Série, de 2002/10/11, o Aviso de Rectificação do Concurso Público para Execução da Empreitada de "PROJECTO DE REMODELAÇÃO E COBERTURA DO MERCADO DIÁRIO DA CIDADE DE ESPINHO".

Espinho, 15 de Outubro de 2002

O Vereador com Competências Delegadas,
a) Manuel Francisco Ferreira da Rocha

RESTAURANTE



REFEIÇÕES ECONÓMICAS DE SEGUNDA A SEXTA (ALMOÇO)

PEIXE/CARNE NA BRAZA

Jantares de Natal

Faça já a sua marcação de mesa

Encerra à terça-feira

RUA 62, 592 - TEL. 22 732 14 53
4 500 - 3 65 ESPINHO



PIRÂMIDE

Centro de estudos e explicações

Há 7 anos a apoiar o ensino e tentando satisfazer cada vez melhor as necessidades e objectivos de cada aluno

- Desde o 1º ciclo ao ensino superior
- Explicação de: GEOMETRIA; MATEMÁTICA; ECÓNOMIA; CÁLCULO; CONTABILIDADE; PSICOLOGIA; FILOSOFIA; GEOLOGIA; BIOLOGIA; FÍSICA; QUÍMICA; PORTUGUÊS INGLÊS; ALEMÃO entre outras.
- Apoio geral
- Aulas individuais de: INGLÊS, ALEMÃO, RUSSO e ITALIANO
- Português para estrangeiros

Para mais informações: Rua 19 nº 297 1º 4500 Espinho
Telf.: 2 2 7 3 4 8 5 7 1 fax: 2 2 7 3 2 0 6 2 2

Hóquei de sala academista

Dupla goleada

A equipa sénior de hóquei de sala da Associação Académica de Espinho deu dois passos em direcção ao pentacampeonato, ao vencer peremptoriamente a jornada dupla que abriu o Campeonato Nacional, com duas goleadas, frente ao Perosinho (14-1), no sábado, e ao Canelas (8-1), no domingo.

Apesar de Henrique Braga ter rodado todos os elementos convocados para o jogo, a equi-

pa de Perosinho, uma das mais fracas do Campeonato, nunca mostrou qualquer reacção frente à indiscutível superioridade academista que levou por catorze vezes a bola à baliza adversária.

No domingo, as coisas não foram tão fáceis e ao intervalo os academistas apenas venceram por uma bola, mas na segunda parte a equipa de Gaia deixou a força no balneário e os

academistas conseguiram facilmente chegar ao resultado final, embora tenham sentido sérias dificuldades em explanar o seu jogo num campo com um piso muito irregular.

Sendo os objectivos da Académica elevados, tanto em termos desportivos como organizativos, estando prevista a candidatura à realização de algumas competições, nomeadamente a Fase Final Concentrada, no Pavilhão Arquitecto Jerónimo Reis, é urgente que os problemas do piso sejam resolvidos ou encontradas soluções alternativas, até porque existe um piso de hóquei na Nave Polivalente, que não está a ser rentabilizado.

Sandra Soares

Nacional de voleibol – A2

Académico e CVE derrotados

A equipa do Clube Académico de Espinho deslocou-se Lisboa para aí medir forças com afirmação do Nacional de Ginástica, mas acabou por sair derrotado por 3-1.

As coisas até começaram de feição para os espinhenses, com os pupilos de Alexandre Stein a vencerem o primeiro parcial por 16-25. Face a este resultado o Nacional de Ginástica respondeu e com alguma sorte à mistura conseguiu vencer o segundo 'set' por 27-25.

No terceiro e quarto 'sets', a formação da casa superiorizou-se e venceu por 25-20 e 26-24, respectivamente.

Acerca desta partida o técnico Alexandre Stein referiu: "Foi um excelente jogo de voleibol. Tenho a certeza de que se fosse espectador tinha saído do pavilhão satisfeito como espectador que assistimos".

Acerca dos resultados menos bons até ao momento averbados pelo CAE, Alexandre Siem afirma que "as coisas realmente não estão a correr muito bem, mas estou consci-

ente de que um resultado positivo pode relançar a equipa para um campeonato tranquilo. Temos um 'derby' no próximo fim-de-semana com o Clube Vólei de Espinho. Vamos ver se conseguimos nesta partida efectuar um bom jogo e vencer para que assim possamos partir rumo à manutenção."

O Clube Académico de Espinho defronta no sábado, a partir das 18 horas, na Nave Polivalente de Espinho, o Clube Vólei de Espinho – encontro que se espera emocionante e com um bom nível de voleibol.

Para o mesmo Campeonato, o Clube de Vólei de Espinho acabou por perder, em casa, com o Clube Desportivo da Póvoa, por 3-0 (25-20, 25-18 e 25-21).

Entretanto, a equipa do Sporting Clube de Espinho sagrou-se vencedora do I Torneio Cidade da Maia, batendo, na final, o Castelo da Maia por 3-1 (23-25, 25-21, 25-22 e 25-20). Os 'tigres' chegaram à final depois de terem vencido o Gueifães por 3-0.

Manuel Proença

'Masters' no Complexo de ténis

Leonardo Tavares e Pedro Leão vitoriosos

A participação dos quatro portugueses na primeira ronda (segunda-feira) do quadro de singulares do 'Masters' saldouse por uma vitória colectiva. Hélder Lopes, Tiago Godinho, Pedro Leão e Leonardo Tavares

juntam-se a Bernardo Mota (isento da eliminatória inaugural por ser cabeça-de-série: nº 4) nos oitavos-de-final desta quarta e última etapa do circuito satélite de 25.000 dólares, pontuável para o ranking ATP,

que a João Lagos Sports está a organizar até sábado nos courts do Complexo de Ténis de Espinho.

Hélder Lopes foi o que teve a tarefa mais facilitada, pois estava a vencer o marroquino Mehdi Tahiri, por 2-0, quando, após cumpridos apenas seis minutos de jogo, o adversário desistiu, lesionado no joelho esquerdo.

Tiago Godinho conseguiu um robusto triunfo, por 6-2 e 6-1, em 52 minutos, sobre o dinamarquês Frederik Nielsen e Pedro Leão ganhou ao francês Baptiste Ranoldi, por 7-5 e 6-2, em uma hora e 33 minutos.

Leonardo Tavares, que entrou no 'Masters' depois de ter disputado um 'play off', venceu o brasileiro Marcelo Melo, por 6-4 e 6-2, em 64 minutos.

Manuel Proença

Em preparação para o Mundial 2003

Seleccção de andebol amanhã em Espinho

A selecção nacional de andebol iniciou um estágio de preparação, em Espinho, com vista ao Mundial daquela modalidade que irá decorrer em Portugal, no próximo ano.

Manuel Proença

Os portugueses irão realizar um encontro de preparação com o Egipto na sexta-feira, no pavilhão do Sporting Clube de Espinho, pelas 21.30 horas.

Na segunda-feira, dia 28, pelas 21.30 horas, também no pavilhão Joaquim Moreira da Costa Júnior, a equipa de Portugal, onde estão integrados os espinhenses Rui Rocha e Ricardo Tavares irá

defrontar o Brasil.

A equipa nacional está instalada no Aparthotel Solverde e tem treinado nos pavilhões da Escola Secundária Dr. Manuel Laranjeira, do Sporting Clube de Espinho e de S. Paio de Oleiros.

Entretanto, na próxima semana, a Federação de Andebol de Portugal vai inaugurar a sede do Mundial 2003 em Espinho, num espaço no ângulo das ruas 19 e 26.

Andebol

Começo atribulado!

A equipa de andebol do Sporting Clube de Espinho venceu, na sexta-feira, a turma do Águeda B, em encontro do Torneio de Abertura da Associação de Andebol de Aveiro. Tratou-se do primeiro jogo do Campeonato, uma vez que a primeira jornada foi adiada devido à desistência do Habitovar.

O jogo acabou por ter, inesperadamente, alguns casos, entre os quais se destaca o facto de ter sido interrompido durante cerca de 40 minutos, a 23 segundos do final, por a equipa de arbitragem entender que não tinha condições de segurança.

O Sporting de Espinho entrou bem na partida e construiu uma vantagem, estando ao intervalo a vencer por apenas

três golos de diferença. Entretanto, no segundo tempo, já com José Queirós de fora, com uma entorse, e depois de Henrique Silva ter sido transportado ao Hospital de Espinho para lhe ser suturada, com 15 pontos, uma ferida na cabeça, os casos foram acontecendo. A dupla de árbitros de Aveiro (Gilberto Lopes e Ramiro Silva) perdeu-se, completamente e complicou aquilo que era fácil, prejudicando a equipa da casa. E depois de um sururu com a bancada, os árbitros, a 23 segundos do final, decidiram não prosseguir com a partida, alegando falta de segurança. Com os ânimos menos exaltados e depois de consultarem, via telemóvel, o responsável pela Comissão de Arbitragem da

Associação de Andebol de Aveiro, decidiram completar o tempo restante.

Sp. Espinho, 17
Águeda B, 15

Jogo do Torneio de Abertura da Associação de Andebol de Aveiro, série Norte, no pavilhão Joaquim Moreira da Costa Júnior, em Espinho.

Árbitros: Gilberto Lopes e Ramiro Silva (Associação Andebol de Aveiro).

Ao intervalo: 9-6.

Sporting de Espinho – Tiago Pais (GR), José Soares (2), Vítor Gil (9), Beto cap. (1), Fernando Santos (4), Henrique Silva e Miguel Jesus (1) – sete inicial; Miguel (GR), Pedro Santos, José Neves, José Pinto, Manuel Teixeira e José Queirós.

Treinador: Alfredo Oliveira.
Águeda B – Hélder (GR) (1), Pedro (1), Olivier Pinto (4), Bruno Rés, Sérgio Ferreira (4), Tiago Rés, Sérgio Santos (2), Acácio Silva, Rui Loureiro (2), Telmo Neves (1), José Gonçalves, Hugo Guerra e Rui Gonçalves (GR).

Treinador: Paulo Veiga.

Futsal

Novasemente perde em casa

A equipa de futsal do Novasemente foi derrotada, em casa, pelo Alpendorada (5-7), em encontro do Campeonato Nacional da II Divisão.

A turma de Anta, na terceira jornada, acabou por ser derrotada pelo principal candidato à subida de Divisão.

Resultados

Paredes-Sp. Braga 4-2

Lameirinhas-Amanhã Criança 3-6
Utad-Campanhã 2-3
Vilaverdense-Junqueira 0-2
Esc. Arreigada-Módicus 6-9
Novasemente-Alpendorada 5-7
Univ. Minho-Rio Ave 4-3
Pioneiros-Acad. Coimbra 11-7

Classificação

	P	J	V	E	D	F-C
Módicus	9	3	3	0	0	22-13
Amanhã Criança	9	3	3	0	0	15-8

Junqueira	9	3	3	0	0	14-7
Lameirinhas	6	3	2	0	1	16-13
Paredes	6	3	2	0	1	14-12
Univ. Minho	6	3	2	0	1	10-9
Pioneiros	6	3	2	0	1	16-16
Campanha	6	3	2	0	1	11-14
Alpendorada	4	3	1	1	1	10-9
Utad	3	3	1	0	2	13-11
Rio Ave	3	3	1	0	2	13-12
Vilaverdense	3	3	1	0	2	11-11
Acad. Coimbra	1	3	0	1	2	12-19
Sp. Braga	0	3	0	0	3	11-18
Esc. Arreigada	0	3	0	0	3	14-22
Novasemente	0	3	0	0	3	13-21

Próxima jornada

Sp. Braga-Pioneiros
Amanhã Criança-Paredes
Campanha-Lameirinhas
Junqueira-Utad
Módicus-Vilaverdense
Alpendorada-Esc. Arreigada
Touguinhó- Novasemente
Acad. Coimbra-Univ. Minho

Estágio no Complexo de Ténis

Quatro espinhenses na selecção nacional B de ténis

José Vilela escolheu o Complexo de Ténis de Espinho como sede do estágio da selecção B e convocou quatro atletas do Espinho Country Club (Pedro Leão, Hugo Anão, Diogo Rocha e Francisco Neves) para os trabalhos que decorreram no fim-de-semana.

Manuel Proença

A selecção nacional B de ténis esteve a estagiar no complexo de ténis de Espinho durante o fim-de-semana. O seleccionador nacional de ténis considera que "Espinho fazia parte de duas hipóteses para este estágio - o Complexo de Ténis da Maia, onde disputamos os dois últimos encontros da Taça Davis e Espinho, onde temos com bom sucesso, disputado algumas das provas do Campeonato da Europa. Existe aqui um complexo fabuloso, que permite que teste jogado-

res em terra batida (ar livre e courts cobertos), em pisos duros e em relva sintética. Este complexo de ténis tem todas as condições que mais nenhum tem no País".

Para José Vilela, "sabendo das condições, fomos muito bem recebidos, pois abriam-nos as portas para estes três dias. Estamos a trabalhar com a selecção dos mais jovens, onde estão dois atletas que foram titulares em Itália, há cerca de um mês, na Taça Davis A".

Sobre os atletas do Espinho Country Club, o seleccionador nacional disse:

"O Francisco Neves está doente e, por isso, não integrou este estágio. É um jovem de muito talento, com quem conto para o futuro. O Hugo Anão e o Diogo Rocha têm feito um belíssimo trabalho. O Pedro Leão está no Torneio Satélite de Paços de Brandão e, por isso, não esteve no primeiro dia de estágio. Eles fazem parte de um grupo de 10 atletas que, a qualquer momento podem saltar para a selecção A".

Por fim, José Vilela revela que "no princípio de 2003 voltaremos a fazer dois estágios e tenho em pensamento o Complexo de Ténis de Espinho. Estas infra-estruturas fazem parte do meu roteiro. O Algarve poderá ser outra opção, mas venho para Espinho encantado com as condições que nos oferecem".

Por sua vez, o Director Técnico do Espinho Country Club,

Pedro Cordeiro, não escondeu a sua satisfação pelo facto de "terem sido convocados quatro atletas nossos para um estágio da selecção (Taça Davis Júnior), apesar de um deles estar a trabalhar connosco há cerca de dois meses".

Para Pedro Cordeiro, "todos eles têm hipóteses de poder vir a ser convocados, sabendo, à partida, que os critérios são do seleccionador nacional. Os nossos atletas têm qualidade e têm-no demonstrado nos estágios ao longo da época e pelos resultados que têm alcançado. Fazem parte de um grupo dos melhores jogadores nacionais e são jovens".

No entender do Director Técnico do Espinho Country Club, "aquilo que os jogadores podem vir a fazer na próxima temporada depende, em grande medida, dos apoios e daquilo que for traçado em termos de objectivos. Vamos aguardar que a época de 2002 acabe. No entanto, qualquer um destes atletas está em condições de fazer parte do grupo dos melhores jogadores no próximo ano".

Pedro Cordeiro sente-se orgulhoso por ter o grupo de trabalho que tem e refere que o Pedro Leão, Hugo Anão, Diogo Rocha e o Francisco Neves

(campeão nacional de juniores) fazem parte de "uma grande aposta do Grupo João Lagos, dos próprios atletas e dos seus pais. Sentimo-nos felizes por eles terem optado trabalhar no nosso clube. Eles gostam de cá estar e adoram o grupo de trabalho - treinadores, colegas, funcionários e todo o complexo. No fundo, eles são a nossa bandeira, para que as nossas escolas, neste momento, tenham bastantes atletas inscritos, cerca de 190".

Pedro Cordeiro lembrou que "este ano fomos campeões nacionais de iniciados, com miúdos que começaram há cerca de quatro anos", referindo-se, assim, ao excelente trabalho que as Escolas de Ténis João Lagos têm vindo a realizar desde que se implantaram em Espinho.

"Os miúdos procuram as nossas escolas de ténis porque sabem dos resultados. Ao mesmo tempo, estamos atentos àqueles que têm qualidade e que pretendem seguir a carreira do ténis" - sublinhou.

O tenista espinhense, Pedro Leão, não escondeu a sua alegria por ter sido chamado ao estágio da selecção B. O tenista do Espinho Country Club disse que veio para o estágio "com o intuito de fazer o melhor e de

poder vir a ser escolhido para a Taça Davis. Sei que é muito difícil porque há muitas coisas por detrás da Taça Davis entre o seleccionador e o treinador. Por isso, não há muitas hipóteses de eu poder lá estar. Mas estou de consciência tranquila porque dei o meu melhor".

Pedro Leão não escondeu que a "minha relação com o treinador da selecção, João Maia, não é muito boa, mas mesmo assim sonho vir a representar a selecção nacional".

O atleta espinhense adianta que "vou participar no 'Masters' e espero conseguir continuar em prova. Vou jogar o Torneio Solverde pois tem um bom 'prize money'. No final do ano devo jogar dois torneios em Espanha (Orense e Pontevedra)".

Segundo Pedro Leão "aqui neste clube tenho tido todos os apoios possíveis. Estou bastante satisfeito pois tenho muitos jogadores para treinar e, além de tudo, é perto de casa".

O tenista Hugo Anão, por sua vez, disse que "fiquei surpreendido com a convocatória. Nunca tinha sido chamado à selecção nacional. Tenho a certeza de que isso se deve ao meu trabalho, pois desde que vim para o Espinho Country Club evolui bastante" - subli-

nhou. "Estou à espera de poder vir a ser chamado para a Taça Davis, sabendo, à partida, que estou alguns níveis abaixo do exigido a nível nacional. No entanto, quero evoluir e chegar a esse nível".

Hugo Anão entende que "neste estágio estive a um bom nível e sei que o seleccionador gostou no meu trabalho".

No futuro, o atleta do Espinho Country Club diz que "vou continuar a jogar os torneios em Portugal - TMN, Solverde. Estou aqui em Espinho há um ano e estou muito satisfeito com as condições que este clube me deu" - concluiu.

Por fim, Diogo Rocha revelou que também "gostava muito de poder vir a representar Portugal. Fiquei satisfeito com o meu trabalho no estágio, mas tenho consciência de que poderia ter feito um pouco mais.

Na selecção nacional tenho uma boa relação com o José Vilela, pois foi ele que me ensinou a jogar ténis. Se for chamado tenho a certeza de que irei dar o meu melhor" - garantiu.

Diogo Rocha diz que está no Espinho Country Club "há cerca de dois meses e tenho sido bastante acarinhado. Este clube tem excelentes condições e um bom ambiente".



A equipa técnica do Espinho Country Club com Pedro Leão, Hugo Anão e Diogo Rocha

Edifício MARÉS VIVAS

MV

... onde as marés acabam e ESPINHO começa!

A preços sensacionais

T3+1

T3

T2+1

T2

- ✓ Todas as fracções com vista mar.
- ✓ Cozinha (em faia) / copa / Lavandaria / (22 m²).
- ✓ Suite (18 m²); Quartos amplos; Espectacular salão.
- ✓ Roupeiros em todos os quartos (c/ muitas arrumação).
- ✓ Carpintaria em carvalho e panga-panga.
- ✓ Lareira ou recuperador de calor.
- ✓ Rede para aquecimento e aspiração central.
- ✓ Caixilharia termolacada e dupla.
- ✓ Acesso à rede de Gás natural e TV Cabo.

Promoção e Venda: **Apardomar p.i. Lda.**
Grupo Rádio Popular

Stand de Vendas

Rua das Marés / S V Ferrer

MV

Contactos: 96 632 91 23

96 905 66 44

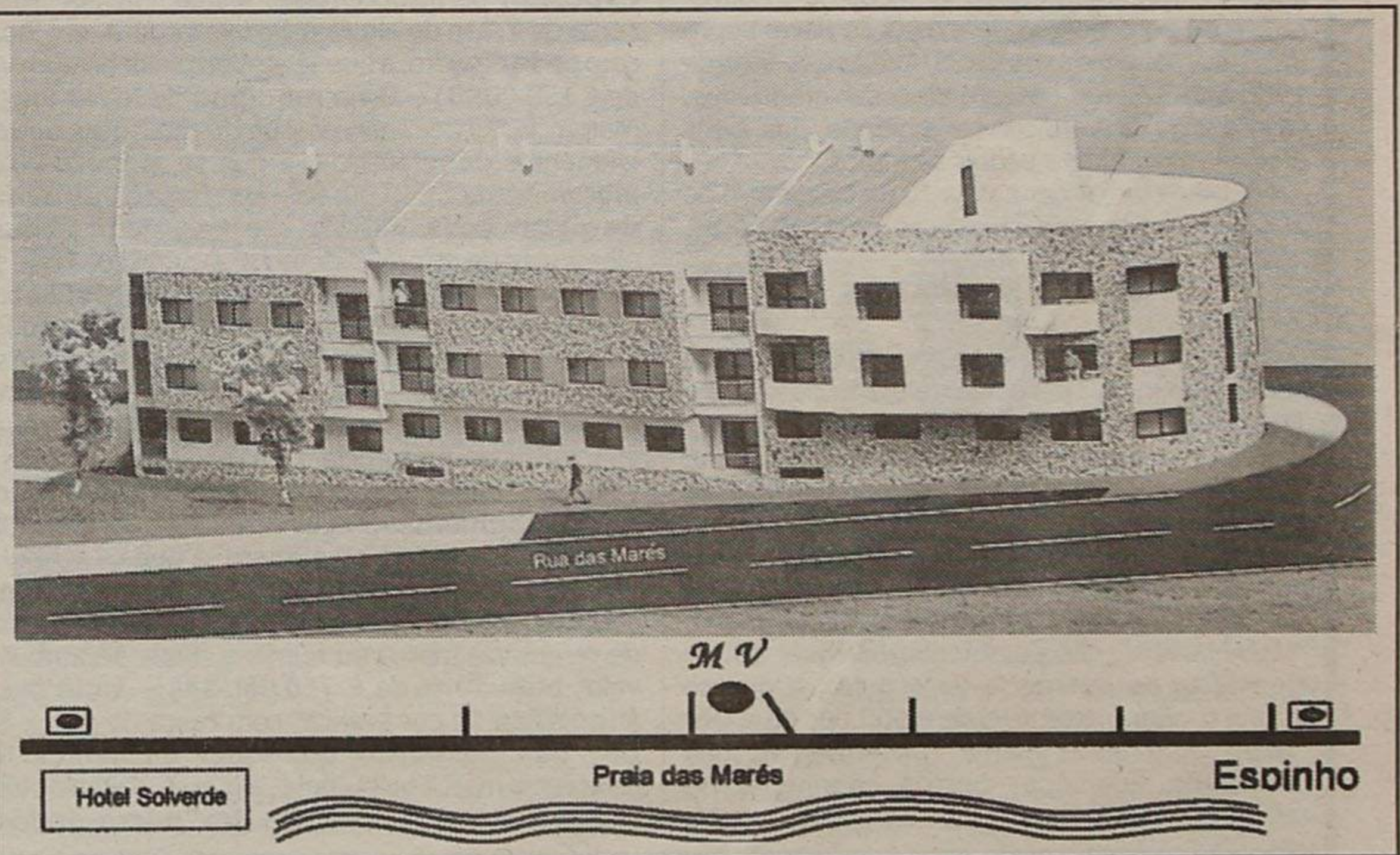

ASSOCIAÇÃO DE PAIS E ENCARREGADOS DE EDUCAÇÃO DA ESCOLA E DO JARDIM DE INFÂNCIA DA MARINHA 1 DE SILVALDE

Convocatória

Nos termos estatutários, convoca-se uma Assembleia Geral Ordinária, a realizar no dia 31 de Outubro, pelas 21h30, na instalações dos Leões Bairristas, com a seguinte Ordem de Trabalhos:

1. Discussão e aprovação do Relatório e Contas referentes ao ano lectivo de 2001/2002.
2. Eleição dos elemento substitutos para os órgãos sociais.
3. Apreciação de quaisquer outros assuntos de interesse para a Assembleia.

Marinha, 15/10/2002

Pel'O Presidente da Assembleia Geral,
a) *Maria do Céu Correia de Oliveira*

ANTA
† *Maria da Conceição Moreira França*

Missa do 30.º Dia

Seus filhos, noras, genro, netos e restante família, comunicam que será celebrada missa por sua alma, no dia 30, quarta-feira, às 8 horas, na Igreja Paroquial de Anta. Desde já agradecem a quem comparecer.



FARMÁCIAS DE SERVIÇO

- Sexta (25)** - TEIXEIRA Ctr. Com. Solverde/1 - Avenida 8 - Tel. 227340352;
- Sábado (26)** - SANTOS Rua 19, n.º 263 - Tel. 227340331;
- Domingo (27)** - PAIVA Rua 19, n.º 319 - Tel. 227340250;
- Segunda (28)** - HIGIENE Rua 19, n.º 293 - Tel. 227340320;
- Terça (29)** - GRANDE FARMÁCIA Rua 8, n.º 1025 - Tel. 227340092;
- Quarta (30)** - CONCEIÇÃO R. S. Tiago, n.º 709 - Silvalde - Tel. 227311482;
- Quinta (31)** - TEIXEIRA Ctr. Com. Solverde/1 - Avenida 8 - Tel. 227340352.



Joaquina Estela Guerra

27/10/2002

Lembrando, com saudade, a data do seu aniversário natalício, o filho, a nora e a neta mandam celebrar missa pela sua alma, no próximo domingo, dia 27, pelas 19 horas, na Igreja Matriz, em Espinho, agradecendo desde já a comparência de todos a este acto religioso.



LABORATÓRIOS VÍDEO

- Montagens de filmes amadores V8 - VHS - SVHS
- Fazemos mudança de sistema de cassetes vídeo de todo o mundo p/ o nosso sistema PAL e o inverso
- Recorde os seus filmes Super 8mm (bobines) passando-os para vídeo VHS

Contactos:

Tel. 22 734 53 44
Telem: 918 735 306
24 horas por dia



Aida Moreira de Sá

Missa do 10.º Aniversário

Seus netos e família, vêm participar que será celebrada missa por alma da saudosa extinta, dia 26, sábado, às 18,30 horas, na Igreja Paroquial de Guetim.



Ermelinda Aldina Duarte Monteiro

Missa do 5.º Aniversário

A família vem, por este meio, participar às pessoas de suas relações e amizade que dia 29, terça-feira, será celebrada, às 19 horas, missa por sua alma, na Igreja Matriz de Espinho, agradecendo desde já a todos quantos participarem na Santa Eucaristia.



«Defesa de Espinho» - 3682 - 2002-10-24



DIRECÇÃO-GERAL DOS IMPOSTOS
DF DE AVEIRO

REPARTIÇÃO DE FINANÇAS DE ESPINHO

Anúncio

(1.ª publicação)

Processo de Execução Fiscal n.º 101435.8/98

Daniel Ferreira Dias, Chefe do Serviço de Finanças de Espinho faz saber que pelo presente, ficam citados os credores desconhecidos e sucessores não habilitados dos preferentes do executado Churrascaria o Por do Sol de Oliveira & Granja Lda com sede em Rua 43 n.º 2 Espinho, nos termos do artigo 242.º do CPPT, para no prazo de 20 dias, findo que seja o prazo de dilatação de 35 dias previsto no artigo 252-A do CPC, contados da data da publicação do segundo anúncio, apresentarem reclamação de créditos, referente ao processo de execução fiscal supra indicado, por dívidas ao CRSS/Aveiro dos anos de 1996 a 1997, que possam vir a ser graduados, caso venha a verificar-se a venda dos bens penhorados a que a seguir se indica.

A praça terá lugar no dia 10 de Dezembro de 2002, neste Serviço de Finanças, pelas 10 horas.

BENS PENHORADOS

1) - Um frigorífico industrial de duas portas, em inox, com cerca de 2,2 m de altura e 1,5 m de largura, não possuindo quaisquer outros elementos de referência marca ou número, visível, com o valor de € 500,00; 2) - Uma caixa registadora marca "TOMA", não possuindo quaisquer outros elementos de referência ou número a que se atribui o valor presumível de € 100,00; 3) - Uma máquina de café marca "LESAMARCA", não possuindo quaisquer outros elementos de referência ou número, a que se atribui o valor presumível de € 500,00; 4) - Um "grill" com placa marca "GUIMILANO", não possuindo quaisquer outros elementos de referência ou número, a que se atribui o valor

presumível de € 100,00; 5) - Um balcão frigorífico com cerca de 2,5 m de comprimento e 1,2 m de altura, com três portas, tampo em inox e parte exterior forrada a madeira castanha, não possuindo quaisquer outros elementos de referência marca ou número, a que se atribui o valor presumível de € 250,00; 6) - Um balcão para frios com cerca de 1,5 m de largura e 1,2 de altura, com as mesmas características do balcão da verba anterior, ao qual se encontra ligado, não possuindo quaisquer outros elementos de referência marca ou número, a que se atribui o valor presumível de € 100,00; 7) - Um expositor para sobremesas marca "ORIMA", com cerca de 2,2 m de altura e 1 m de largura, em inox, com porta de vidro, a que se atribui o valor presumível de € 150,00; 8) - Uma máquina de lavar louça marca "PORTOS", não possuindo quaisquer outros elementos de referência, a que se atribui o valor presumível de € 350,00; 9) - Um fogão industrial de quatro bocas em inox, não possuindo quaisquer elementos de referência marca ou número, a que se atribui o valor presumível de € 150,00; Um "ote" (exaustor) em inox, não possuindo quaisquer elementos de referência marca ou número, a que se atribui o valor presumível de € 500,00; 11) - Uma fritadeira eléctrica não possuindo quaisquer elementos de referência marca ou número, com o valor presumível de € 75,00; 12) - Um grelhador para picanhas não possuindo quaisquer elementos de referência marca ou número, a que se atribui o valor presumível de € 750,00; 13) - Uma máquina de churrascos não possuindo quaisquer elementos de referência marca ou número, a que se atribui o valor presumível de € 750,00; 14) - Uma arca frigorífica de cor branca, com cerca de 180 x 80 cm, não possuindo quaisquer elementos de referência marca ou número, a que se atribui o valor presumível de € 50,00; 15) - Um "micro-ondas"

de cor branca, marca "Samsung", a que se atribui o valor presumível de € 50,00; 16) - Um ferro de engomar marca "Ufra", a que se atribui o valor presumível de € 10,00; 17) - Um moinho de café s/ marca ou números visíveis, a que se atribui o valor presumível de € 50,00; 18) - Um aquecedor a gás, não possuindo quaisquer elementos de referência marca ou número, a que se atribui o valor presumível de € 25,00; 19) - Um aparelho para matar insectos s/ marca ou números visíveis, a que se atribui o valor presumível de € 25,00; 20) - Um televisor de 70 cm cores, marca "Samsung", a que se atribui o valor presumível de € 75,00; 21) - Uma antena parabólica marca "Televés", não possuindo quaisquer outros elementos de referência, a que se atribui o valor presumível de € 150,00; 22) - Um expositor em madeira, constituído por dois elementos, um dos quais com tampo em pedra, não possuindo quaisquer elementos de referência ou marca, a que se atribui o valor presumível de € 75,00; 23) - Dezassete mesas em fórmica, de côr beje, com cerca de 120 cm x 70 cm, encontrando-se todas em razoável estado de conservação a que se atribui o valor presumível e global de € 255,00; 24) - Três mesas em fórmica, de côr beje, com cerca de 70 cm x 70 cm, a que se atribui o valor presumível e global de € 30,00; 25) - 74 cadeiras de côr beje, forradas a napa castanha, a que se atribui o valor presumível e global de € 250,00; 26) - Duas estantes em alumínio de 230 x 60 cm, com o valor presumível e global de € 250,00; 27) - Quatro mesas de apoio para sala de jantar, em madeira pintada a beje, com o valor presumível e global de € 20,00; 28) - Uma mesa de escritório e respectiva cadeira a que se atribui o valor presumível de € 50,00; 29) - Dez tachos em ferro fundido, sem marca ou números visíveis, a que se atribui o valor presumível e global de € 100,00; 30) - Seis painéis sem marca, a que se atribui o valor presumível e global de € 45,00; 31) - Seis assadeiras em barro sem marca ou números visíveis, a que se atribui o valor presumível e global de € 15,00; 32) - 75 pratos ladeiros, a que se atribui o valor presumível e global de € 18,00; 33) - 100 pratos ladeiros, a que se atribui o valor presumível e global de € 25,00; 34) - 150 talheres p/ carne, a que se atribui o valor presumível e global de € 25,00; 35) - 50 talheres de peixe, a que se atribui o valor presumível e global de € 10,00; 36) - 100 talheres de sobremesa, a que se atribui o valor presumível e global de € 10,00; 37) - 75 copos em vidro, a que

se atribui o valor presumível e global de € 12,00; 38) - 8 jarros de um litro p/ vinho, a que se atribui o valor presumível e global de € 3,00; 39) - 10 jarros de 1/2 litro p/ vinho, a que se atribui o valor presumível e global de € 2,00; 40) - 100 travessas grandes em inox para servir doses completas, a que se atribui o valor presumível e global de € 100,00; 41) - 100 travessas pequenas em inox para servir de meias doses, a que se atribui o valor presumível e global de € 75,00; 42) - 6 molheiras em inox, a que se atribui o valor presumível e global de € 5,00; 43) - 7 assadeiras de forno em inox, a que se atribui o valor presumível e global de € 18,00; 44) - 50 taças para servir champanhe, a que se atribui o valor presumível e global de € 5,00; 45) - 20 travessas grandes em inox, com o valor presumível e global de € 10,00.

Acresce IVA à taxa de 19%.

Não serão aceites propostas, inferiores a 70% do valor atribuído.

A abertura das propostas far-se-á, no dia e hora acima designados, pelo que as mesmas deverão ser apresentadas neste Serviço de Finanças até aquela hora.

Os envelopes com as propostas devem ser devidamente fechados, se possível lacrados, e identificar no canto superior esquerdo o nome da executada, n.º do processo e a proposta deverá ser assinada e o proponente devidamente identificado. Em alternativa, poderão as propostas serem enviadas pelo correio, desde que nas condições anteriormente indicadas e expedidas com a devida antecedência e dentro de outro envelope.

É depositário do bem penhorado, Aurora Guimarães Oliveira Granja, residente em Rua da Igreja n.º 568 r/c Anta, a qual mostrará os bens para poderem ser vistos e examinados, nas condições a estabelecer nos termos do art.º 891.º do Código de Processo Civil.

Para constar se passou o presente e outros de igual teor, que vão ser afixados nos lugares do costume.

Espinho, 2002-10-17

E eu, *Maria Amélia Belo Granja*, escrevã o subscrevi.

O Chefe de Finanças,
a) *Daniel Ferreira Dias*



Armando Pereira de Oliveira

7.º Aniversário
do seu falecimento

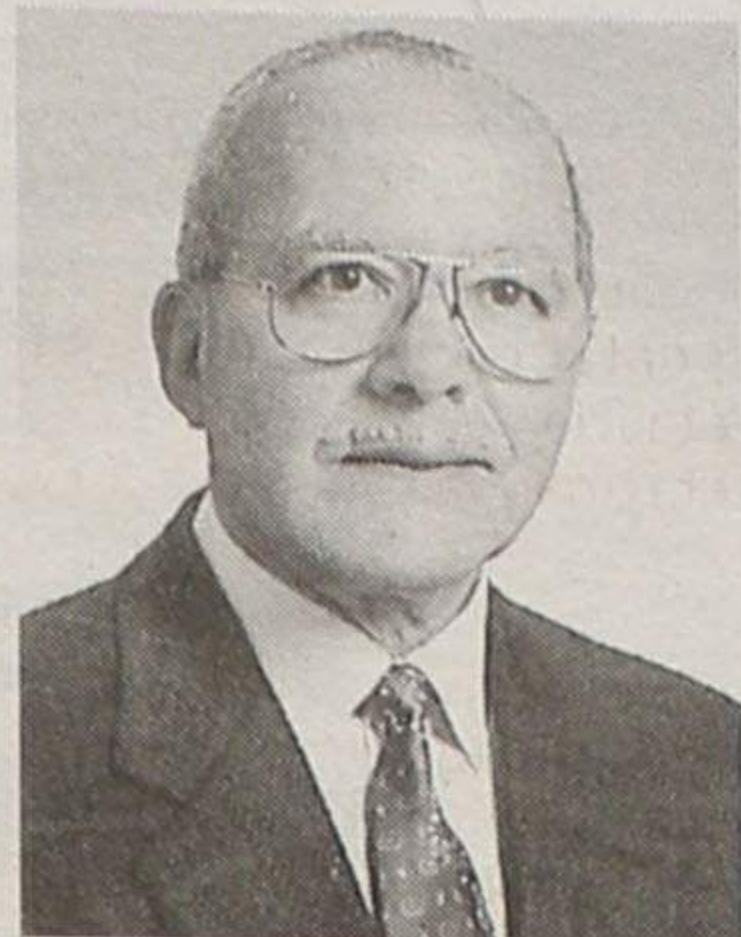

Recordando com muita saudade o seu ente querido, sua esposa, filhos, noras e netos, participam que serão celebradas missas em sua memória, na Igreja Paroquial de Silvalde, dia 27, domingo, às 11 e 18 horas.

Agradecem a quem assistir a estes piedosos actos.

Ricardo Manuel
Pinho Pinhal



Maria Gomes
Pereira (Cigalha)

Missa
do 20.º Aniversário

Missa
do 5.º Aniversário



Suas filhas, genros e netos, vêm comunicar que serão celebradas missas por alma dos seus entes queridos, dia 27, domingo, às 11 e 18 horas, na Igreja Paroquial de Silvalde. Agradecem desde já a quem comparecer.



Manuel Leite Soares

Agradecimento
e Missa do 7.º Dia

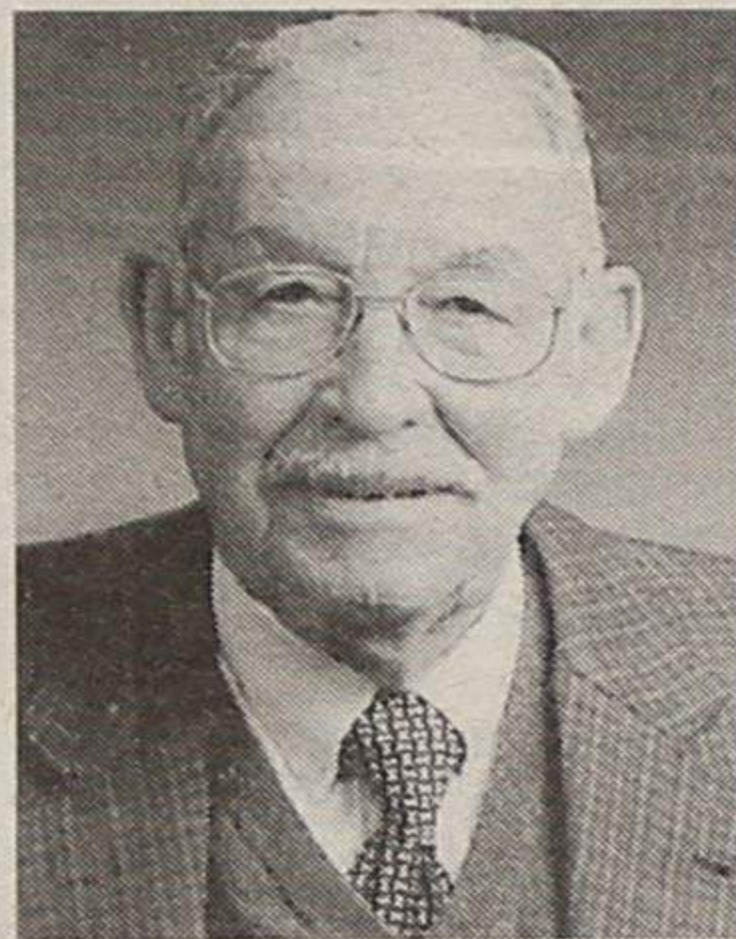

Sua esposa, filhos, noras, genros e netos vêm, por este meio, agradecer a todas as pessoas que participaram no funeral do saudoso extinto. Comunicam que a missa do 7.º dia, será celebrada hoje, quinta-feira, às 18h30, na Igreja de Guetim.

Agradecem desde já a quem comparecer.



Serafim Santos Tavares

Missa
do 17.º Aniversário



Sua filha **Irene Tavares** e demais família, participam às pessoas de suas relações e amizade que será celebrada missa pelo eterno descanso do seu ente querido, no próximo dia 26 de Outubro, sábado, pelas 19 horas, na Igreja Matriz de Espinho, agradecendo desde já a todos quantos se dignarem assistir a este religioso acto.

José Carlos Ferreira dos Santos



Missa do 3.º Aniversário

Pais, irmãos, irmãs, cunhados, cunhada, sobrinhos, avó e restante família vêm, por este meio, participar que será celebrada missa, por sua alma, dia 30, quarta-feira, às 19 horas, na Igreja Matriz de Espinho. Desde já agradecem a quem comparecer.



Maria Amélia Oliveira Trindade

Agradecimento e Missa do 7.º Dia

Sua família vem, por este meio, agradecer a todas as pessoas que participaram no funeral da saudosa extinta. Comunica que a missa do 7.º dia será celebrada dia 24, quinta-feira, às 19 horas, na Igreja Matriz de Espinho. Desde já agradece a quem comparecer.

Marido: *António Bento dos Santos*
Filhos: *Maria Adelaide Trindade Santos*
Maria Aurora Trindade Santos
Benvinda Trindade Santos
Maria Irene Trindade Santos
Maria Fátima Trindade Santos
Narciso Trindade Santos
Manuel Trindade Santos



AGÊNCIA FUNERÁRIA HENRIQUES & M. OTÍLIA, LDA. — Telef. 256 75 27 74



Custódio Manuel Alves

2.º Aniversário do Falecimento

Sua esposa, mãe e restante família vêm, por este meio, comunicar às pessoas de suas relações e amizade que será celebrada missa, por alma do seu ente querido, segunda-feira, dia 28, pelas 19 horas, na Igreja Matriz de Espinho. Desde já agradecem a todos quantos participarem na Santa Eucaristia.

Espinho, 24 de Outubro
de 2002

FUN. N.º SR.º D'AJUDA, Lda. — Sancebas e Luís Alves - Rua 20, n.º 887 - Espinho - Telef. 22 734 51 29

ESPINHO



José Castro de Sá

Agradecimento

Sua esposa, filhos, noras, genro, netos e mais família, agradece reconhecidamente a todas as pessoas que participaram no seu funeral e missas do 7.º dia por sua alma.

Espinho, 24 de Outubro
de 2002

Esposa: *Celestina Marques de Sá*
Filho: *José Manuel Sá Castro*
Filha: *Maria Natália Sá Castro Rocha Martins*
Filho: *Nuno Vasco Sá Castro*
Nora: *Ana Maria Martins Conceição Lírio*
Genro: *Jorge Alexandre Rocha Martins*
Nora: *Isabel Cristina Aluai de Araújo e netos*



AGÊNCIA FUNERÁRIA DE MARIA DE LOURDES - Anta - Espinho - Tels.: 22 734 06 09 - 22 734 88 55



Assinalar data falecimento
(25 anos)

António Martins dos Santos

Nasceu a 14 - 04 - 1923
Faleceu a 28 - 10 - 1977

Esposa, Filhos, genro, nora e netos



Manuel da Cunha Fôlha (Alfaiate)

Agradecimento e Missa do 7.º Dia

Sua esposa, filha, netos, bisnetos e restante família vêm, por este meio, agradecer, muito sensibilizada e reconhecidamente, às pessoas que tomaram parte no funeral do seu ente querido ou que de outro modo se associaram à sua dor. Comunicam que a missa do 7.º dia se celebra hoje, quinta-feira, pelas 19 horas, na Igreja Matriz de Espinho. Desde já, e de igual modo, agradecem a todos quantos participarem na Santa Eucaristia.

Espinho, 24 de Outubro de 2002

Maria Adelaide de Oliveira Dias
Laura Dias da Cunha Fôlha

FUN. N.º SR.º D'AJUDA, Lda. — Sancebas e Luís Alves - Rua 20, n.º 887 - Espinho - Telef. 22 734 51 29



Café / Snack-Bar Mar Bravo

Vem, por este meio, agradecer, reconhecidamente, aos seus estimados clientes, fornecedores e amigos que se dignaram tomar parte no funeral do Sr. Manuel da Cunha Fôlha, avô do sócio-gerente *Nelson Sá*, ou que de outro modo manifestaram pesar. Comunica que a missa do 7.º dia se celebra hoje, quinta-feira, pelas 19 horas, na Igreja Matriz de Espinho. Desde já, e de igual modo, agradece a todos quantos participarem na Santa Eucaristia.

Espinho, 24 de Outubro de 2002

FUN. N.º SR.º D'AJUDA, Lda. — Sancebas e Luís Alves - Rua 20, n.º 887 - Espinho - Telef. 22 734 51 29



D. Maria Silva Aguiar (Viúva do Professor Serralva)

Agradecimento e Missa do 7.º Dia

Seu filho, nora e netas vêm, por este meio, agradecer, muito sensibilizada e reconhecidamente, às pessoas que tomaram parte no funeral do seu ente querido ou que de outro modo se associaram à sua dor. Comunicam que a missa do 7.º dia será celebrada dia 26, sábado, pelas 19 horas, na Igreja Matriz de Espinho. Desde já, e de igual modo, agradecem a todos quantos participarem na Santa Eucaristia.

Espinho, 24 de Outubro de 2002

Manuel Alberto de Aguiar Serralva
Maria Francelina da Silva Oliveira Serralva
Catarina Maria Oliveira Serralva
Carolina Maria Oliveira Serralva
Carmen Maria Oliveira Serralva

FUN. N.º SR.º D'AJUDA, Lda. — Sancebas e Luís Alves - Rua 20, n.º 887 - Espinho - Telef. 22 734 51 29

Os nossos classificados

ADVOGADOS

DR. J. MOREIRA DE SOUSA - Advogado - Escritório: Rua 23 n.º 773-1.º Dt.º. Telef. 227342022 c/ Fax 227319505.

ALUGUÉIS

ALUGAM-SE QUARTOS, c/ casa de banho privativa, c/ cozinha, pequeno almoço, tratamento de roupa, garagem e TV Cabo mais Sport TV. Telef: 227340002 ou 227348972.

ALUGO APARTAMENTOS T0, T1, T2 E T3. Totalmente equipados, com TV Cabo mais Sport TV, telefone, garagens, limpezas. Rua 62 n.º 156. Telefone: 22 731 08 51/2 - Fax: 22 731 08 53.

ALUGAM-SE ARMAZÉNS, junto a Espinho, 1 com 100 m2 - 498,00 Euros (100.000\$00); outro com 100 m2 - 598,00 Euros (120.000\$00) e outro c/ 120 m2 - 548 Euros (110.000\$00). Boa localização. Contacto 919831732.

T1 - MOBILADO - Rua 15, junto à Estação de C.F., c/ ou s/ garagem, 349,16 € (70 cts.) ou 386,57 € (77,5 cts.). Senhorio paga condomínio 24,94 € (5 cts.). Telef. 227343927.

ALUGO RÉ-DO-CHÃO, totalmente mobilado, com ou sem garagem, a técnicos e professores. Rua 37. Telef. 227346088. Tlm. 963156006.

ESCRITÓRIO c/ área de 90 m2 e 2 WC - Rua 8. Telef. 227344535 / 966109563.

ESCRITÓRIO - Edifício S. Pedro. Telef. 227344535 / 966109563.

ALUGA-SE T1 em Mozelos. Telef.: 227642727 - 227647449.

ALUGA-SE LOJA na EN 109, n.º 685 - Silvalde. Dá para qualquer ramo ou armazém. Preço acessível. Tlm. 917106689 (D. Rosa).

MORADIA, localizada a cinco minutos do centro da cidade de Espinho, em local sossegado, com boas acessibilidades. Contactar 227313535 ou 916180349.

LOJA, bem localizada zona comercial, com área de 90 m2, ampla montra, para qualquer ranmo comercial. Contactar 227313535 ou 916180349.

APARTAMENTO T3 novo, mobilado, na Rua 22, em Espinho, com área total de 150 m2, três quartos, sendo um suite, um WC completo e outro de serviço. O aluguer do apartamento é pelo período máximo de oito meses, com interesse para empresas, alojamento temporário, estrangeiros. Contactar 227313535 ou 916180349.

CENTRO DE ESPINHO - T3 + águas furtadas c/ salão, arrumos, WC e terraço. 500 €. Tlm. 965289680.

ALUGA-SE CASA c/ garagem, na Travessa da Cavada Velha, n.º 329 - Anta - Espinho. Contactar: 220802693.

MÉDICOS

DR. JOAQUIM FERREIRA MENDES - Médico especialista em ouvidos, garganta e nariz. Clínica Geral. Rua 9 n.º 295-2.º Esq., telef. 227341710.

OFERTAS

SENHORA toma conta de crianças qualquer idade. Preço acessível. Todos os dias, qualquer hora. Contactar 227531713 - 964479954.

SENHORA para tomar conta de criança e pequenos trabalhos domésticos. Tlm. 917106689.

SENHOR para motorista, c/ carta de ligeiros e pesados. Área de Espinho e arredores. Tlm. 939156073.

PASSA-SE

RESTAURANTE e CAFÉ, a trabalhar em pleno. Serve refeições económicas e lanches variados. Motivo doença. Telef.: 227442921 ou 227440302.

RESTAURANTE c/ imóvel ou sem. Em Mozelos, no coração da cortiça. Tlm. 914901788.

PERFUMARIA - Centro da cidade. Contactar 914901788.

ARREDORES DE ESPINHO - Casa de Almoços - Lanches - Jantares. A trabalhar. Preço a combinar. Facilidades. Tlm. 964674357 ou telef. 220808580.

PASSA-SE BAR, em Espinho. Ótimo negócio. Bom preço. Tlm. 917418899 e 916474523.

CAFETARIA - GELATARIA, centro de Espinho. Bem equipada. Com esplanada. Ótimo negócio. Condições a combinar. Tlm. 917257434 - 917257454.

LOJA para qualquer ramo. Centro de Espinho. Renda barata, ótimo negócio. Condições a combinar. Tlm. 917257434 - 917257454.

PRECISA-SE

PRECISA-SE DE JOVENS PARA BALCÃO, c/ 11.º/12.º ano, c/ alguma experiência. Resposta para o Apartado 122, 4501-857 Espinho.

PRECISA-SE DE JOVENS PARA BALCÃO, c/ 11.º/12.º ano, c/ alguma experiência, para trabalhar sábados e/ou domingos. Resposta para o Apartado 122, 4501-857 Espinho.

EMPREGADO/A Mesa ou Balcão c/ experiência. Contactar: 227347041.

EMPREGADA/O para Confeitaria. Encerra ao domingo. Telef. 227322306.

PRECISA DE: - Perder, manter, ganhar peso? - Bem estar, nutrição? Pergunte-me como. Tlm. 916512791.

TRABALHE EM CASA, enviando circulares. Quantas mais enviar, mais ganha. Ganhe mais de 450 Euros/semana. Contactar: 918661137.

FIRMA DO RAMO de venda de materiais de pavimento de madeira c/ 2 lojas em Espinho, admite sócio dinâmico. Condições a combinar. Tlm. 917257434 - 917257454.

SERVIÇOS

ESTOFADOR - Restauro todo o tipo de sofás, cadeiras, etc. Orçamentos grátis. Telef: 22734 40 90. Rua do Passo Velho n.º 217 - Anta.

ESTÚDIOS - LABORATÓRIO VÍTOR LANCHAS - Passagem de filmes de Super 8mm para cassetes vídeo. Passamos para o nosso sistema, cassetes de vídeo que lhe enviemos do Brasil, USA, França ou qualquer outra parte do mundo. Telefone: 22 734 53 44. Telemóvel 918735306.

EXECUTO todo o trabalho de pedreiro, trolha, ladrilhador e pintura, com pessoal especializado. Orçamentos grátis. Contacto: 914232724.

VENDAS

VENDE-SE ou ALUGA-SE LOJA c/ 160 m2, no centro de Espinho. Tlm. 917073129.

VENDE-SE T3 novo, a 2 minutos da praia. tlm. 919690655.

VENDE-SE T4 DE LUXO, em Espinho, c/ possibilidade de permuta. Tlm. 919690655.

VENDE-SE T3 DE LUXO, c/ possibilidade de permuta, no centro de Espinho. Tlm. 917073129.

EM SILVALDE - Rua Loureiro n.º 180 - Casa três assoalhadas c/ terraço, toda remodelada pelo valor de 82.300 Euros (16.500 c. negociáveis). Contactar telef. 227340502.

ESPINHO!! 14.000 C.!! 69.831 €!! Amplos quartos!! Central!! Totalmente remodelado!! pague como renda 245 €/mês!! Tel. 227342275.

VENDO T1 novo, em Espinho centro, com garagem individual, aquecimento central s/ radiadores, 2 WC, excelente localização, bons acabamentos. Telemóvel 919746607.

ESPINHO!! Novo!! Central!! 26.500 c. !! 132.181 €!! 3 quartos!! Ótimos acabamentos!! Financiamento garantido!! Tel. 227342275.

TOYOTA HIACE - 9 lugares - Ano 1997. Contactar o próprio. Telef. 227313903.

VENDE-SE CAFÉ, junto à Escola Profissional Academia de Música e CTT, em Paços de Brandão - Telef. 227450670.

OPORTUNIDADE ÚNICA!! 26.000 c.!! 129.687!! Moradia de 4 frentes!! Totalmente financiado!! Zona residencial por excelência!! Tel. 227342275.

APARTAMENTO T2+1 de luxo c/ garagem. Centro de Espinho. Ótimo negócio. Trata o próprio. Tlm. 917257434 - 917257454.

«Defesa de Espinho» - 3682 - 2002-10-24

TRIBUNAL JUDICIAL DE ESPINHO

2.º JUÍZO

Anúncio

Processo: 719/2002

Interdição / Inabilitação

Requerente: António Corte Real Teixeira
Requerido: Nuno Miguel da Costa Corte Real Teixeira

Faz-se saber que foi distribuída neste Tribunal, a acção de Interdição/Inabilitação em que é requerido Nuno Miguel da Costa Corte Real Teixeira, nascido a 24.05.1984, em Espinho, filho de António Corte Real Teixeira e de Maria Manuela da Costa Matos Teixeira, residente na Rua 29, n.º 272 - Espinho, para efeito

de ser decretada a sua interdição por anomalia psíquica.

Espinho, 21-10-2002
N/ Referência³: 160688

O Juiz de Direito,
a) José António Gonçalves Castro

O Oficial de Justiça,
a) Maria Julieta Mendes Almeida

³ Solicita-se que na resposta seja indicada a referência deste documento.

Na comitiva da JSD distrital

Ricardo Sousa visita Estrasburgo

Na passada sexta-feira, o líder da Comissão Política Concelhia da JSD de Espinho partiu para Estrasburgo, juntamente com os seus homónimos do distrito de Aveiro, para uma visita ao Parlamento Europeu.

Tendo como objectivo inteirar-se da actualidade política europeia, "através daqueles que a vivem diariamente, os nossos euro-deputados", esta deslocação de Ricardo Sousa será culminada com um jantar-convívio da comitiva da JSD com a euro-deputada Regina Bastos, eleita pelo PSD, pelo círculo de Aveiro.

Cerimónia no RE3

Cursos de formação profissional

Realizou-se, anteontem, no Regimento de Engenharia n.º 3, a cerimónia formal de encerramento dos cursos de formação profissional de operadores de equipamento pesado de engenharia e mecânicos pesados de engenharia.

Contemplados no PIDDAC do ano 2003 3,5 milhões de euros para as obras da linha

A construção da nova estação da CP irá absorver, em 2003, os 3,5 milhões de euros com que o Programa de Investimentos e Despesas de Desenvolvimento da Administração Central contempla o concelho de Espinho.

Já desde 2001 que as obras que envolvem o projecto do enterramento da linha ferroviária estão a ser injectadas com participações no âmbito do PIDDAC.

Em Espinho poderão, contudo, ter sido defraudadas as expectativas no que concerne às obras de recuperação reclamadas pelas Escolas Secundárias Manuel La-

ranjeira e Gomes de Almeida.

O distrito de Aveiro irá receber, no próximo ano, 3003 milhões de euros, mediante o PIDDAC, sendo Ílhavo o concelho mais beneficiado (37,4 milhões), secundado por Aveiro (26,6 milhões) e Arouca (14,5 milhões), enquanto o município de Albergaria-a-Velha registará o menor encaixe (228 mil euros), estando um pouco melhores os de Ovar (329 mil) e Estarreja (357 mil).

Lúcio Alberto

Atropelamento e acidente

Feridos na estrada

Quinta-feira, Rosa Silva, de 22 anos, foi atropelada por um automóvel, na Rua dos Altos Céus, em Anta, provocando-lhe lesões na cabeça, nos braços e nas pernas. Foi transportada pelos Bombeiros Voluntários de Espinho ao hospital local e posteriormente ao da Feira.

Sexta-feira, uma colisão entre um carro e uma moto causou diversos ferimentos (coluna, cintura, braços e pernas) a Joaquim Dias, de 21 anos.

Também foi transportado pelos Bombeiros Voluntários de Espinho aos hospitais espinhense e feirense.

Lúcio Alberto

Parabéns em Novembro

Velhas Guardas dos Bombeiros Voluntários

A Associação Velhas Guardas dos Bombeiros Voluntários da Cidade de Espinho comemora, no mês de Novembro, o seu 16.º aniversário, com o seguinte programa:

Dia 9 (16 horas) – romagem aos cemitérios de Silvalde e Anta; dia 10 (10h) – hastear das bandeiras; (11h) missa na Igreja Matriz de Espinho, "sufragando alma dos associados já falecidos"; (12h30) romagem ao Cemitério de Espinho; dia 16 (17h) magusto para os sócios; dia 23 (8h) concurso de pesca de mar; (13h) almoço; dia 30 (20h) jantar de encerramento do aniversário.

ANDARES
T1, T4
e T4 DUPLEX

T2, T3
DUAS LOJAS

PAREDES DUPLAS C/ ISOLAMENTO
TV CABO
PRÉ-AQUECIMENTO
JANELAS DUPLAS
PORTA DE SEGURANÇA BLINDADA
TODOS OS ANDARES C/ SUITE
SALA DE CONDOMÍNIO C/ 60 m²
E TERRAÇO C/ 170 m²
LUGAR DE GARAGEM
ARRUMOS

Rua Principal
Lugar de Espinho
S. Félix da Marinha
V. N. GAIA

PARA VISITA CONSULTE
O NOSSO SERVIÇO DE VENDAS NO LOCAL
DE SEGUNDA A SEXTA, DAS 14 ÀS 17H30,
SÁBADO, DAS 9H30 ÀS 17H30

OU PELO TELEFONE 227 322 137



TER O ATLÂNTICO POR HORIZONTE

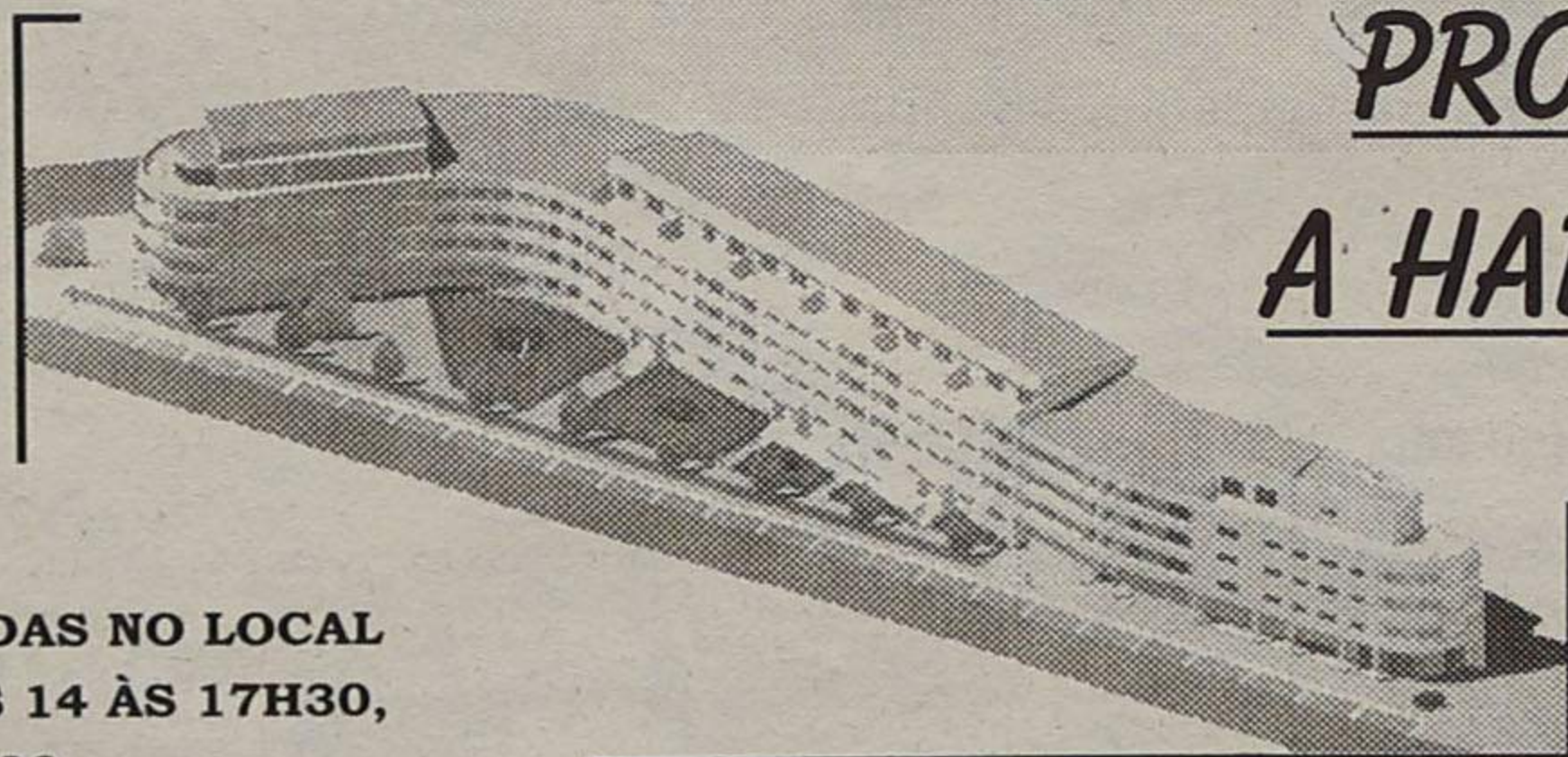

PRONTOS
A HABITAR

POR TUDO ISTO,
VALE A PENA VISITAR-NOS!
CONSTRUÍMOS A PENSAR EM SI!



MUNICÍPIO DE ESPINHO
CÂMARA MUNICIPAL
DEPARTAMENTO DE DESENVOLVIMENTO LOCAL

Aviso

**CRIAÇÃO DE BOLSAS DE ESTUDO PARA
FREQUÊNCIA DE CURSOS DO ENSINO SUPERIOR**

A Câmara Municipal de Espinho vai conceder Bolsas de Estudo no ano lectivo de 2002/2003 a alunos para frequência de Cursos do Ensino Superior.

Para esse efeito, está aberto concurso público até ao dia 31 de Outubro de 2002.

As condições são as seguintes:

- Ter residência em Espinho.
- Ter obtido aproveitamento escolar no ano lectivo anterior.
- Não possuir recursos económicos necessários à continuação dos estudos.

O número de bolsas a conceder no ano de 2002/2003 é de 14.

O montante das bolsas é de 90 €.

A duração da bolsa é de dez meses do ano lectivo, com início em 1 de Outubro.

A candidatura à bolsa de estudo faz-se através de um Requerimento dirigido ao Presidente da Câmara e o preenchimento de um Boletim próprio, acompanhado dos documentos comprovativos necessários, a adquirir no Departamento de Desenvolvimento Local, onde poderão consultar as normas do Concurso.

Espinho, 30 de Setembro de 2002

O Vereador,

a) Assinatura ilegível

No Planetário do Multimeios

'A zanga da Lua'

'A zanga da Lua' destina-se aos 'pequenotes' e aos 'mais crescidinhos'. Ou seja, recomenda-se a maiores de 4 anos. Abrangendo preferencialmente as crianças, "irá certamente deliciar também os mais velhos." Em exibição aos sábados, domingos e feriados (sempre às 15 horas), a sessão a estrear depois de amanhã, está disponível para grupos escolares (por marcação).

Lúcio Alberto

O Planetário do Centro Multimeios abre, no sábado, pela 16 horas, uma sessão dirigida ao público infantil - 'A zanga da Lua'.

E de facto... "a Lua está zangada!"

Eis a história do João, do seu macaco Rafael e do robot Latinhas, que se aventuram pelo Sistema Solar em busca de solução para 'a zanga da Lua'.

"Um dia, durante um eclipse do Sol, a Lua parou. Estará zangada? O João, o Rafael e o Latinhas decidem investigar. Será que os nossos amigos vão conseguir resolver este problema?"

Numa produção da Fundação Navegar e a animação e ilustrações a cargo da Ânimo Leve, "é a primeira vez que no Multimeios se constrói uma sessão de Planetário recorrendo a um filme de animação" e "o resultado é surpreendente!"

A criação e produção desta sessão envolve uma equipa com mais de duas dezenas de participantes, entre argumentistas, animadores, desenhadores, actores, técnicos de som, sonoplastas, compositores e astrónomos. "São várias astéc-

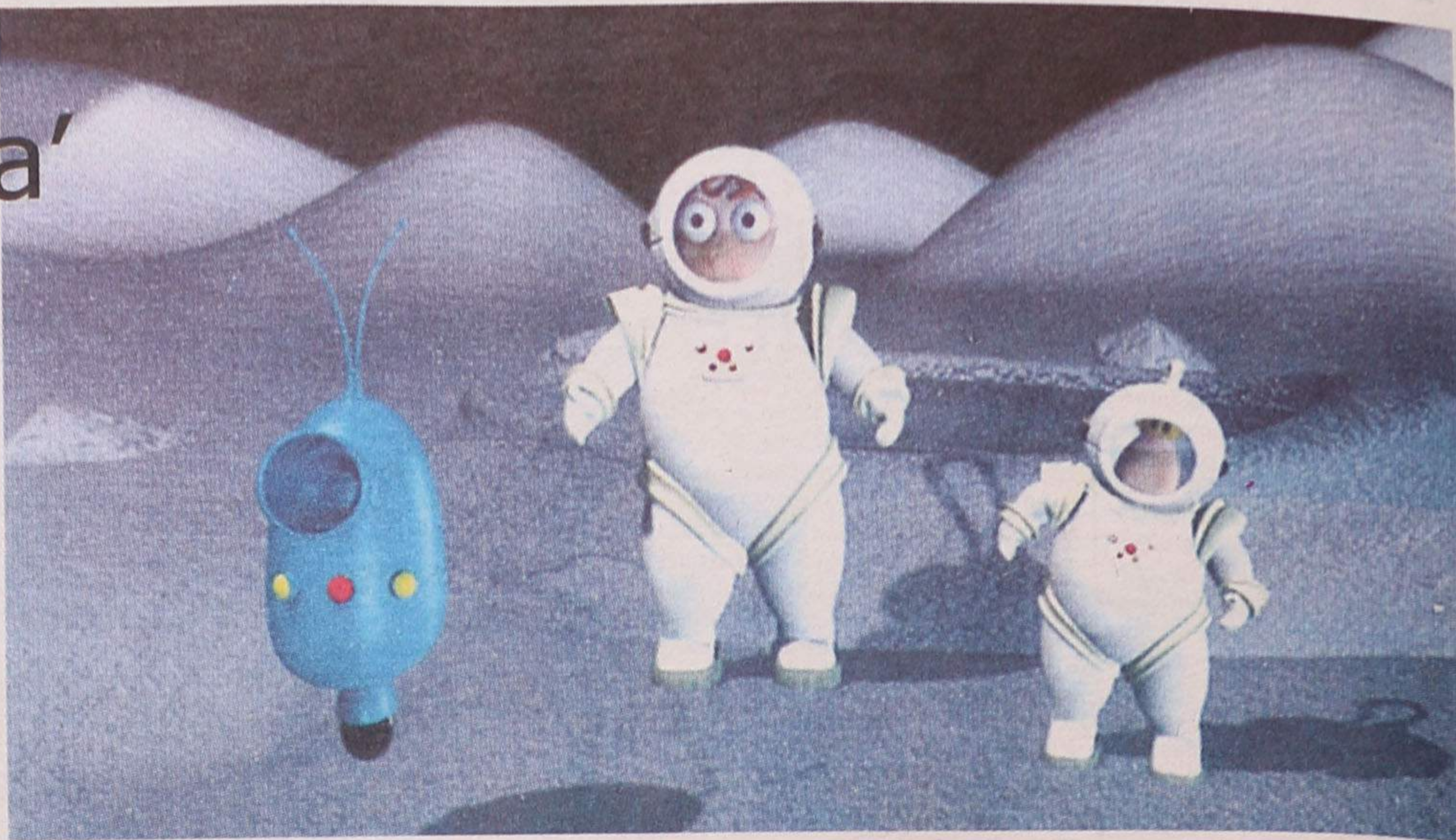

nicas de animação usadas, como animação 2D e 3D, associadas a imagens fixas e panorâmicas, complementadas com uma excelente banda sonora original, composta especialmente para esta sessão."

António Pedrosa, do Centro Multimeios de Espinho, explica-nos 'como e para quê' esta iniciativa...

"Trata-se de uma sessão do Planetário fora do normal, onde se desenvolve um enredo, no qual várias personagens intervêm directamente e onde a acção alterna com narrativa que explana vários conceitos

de astronomia. Este projecto tem por objectivo introduzir aos mais novos o tema da astronomia, aproveitando as magníficas condições e recursos técnicos do Planetário de Espinho, cativando-os simultaneamente para a ciência e para a cultura científica."

E para a história fica, entretanto, a ficha técnica:

Produção - Fundação Navegar; realização - Fernando Galrito; coordenação geral - António Pedrosa; história original - Fernando Galrito e João Ramos de Almeida; argumento - Fernando Galrito, João Ra-

mos de Almeida e António Pedrosa; música original - André Ruiz; personagens e 'story-board' - Fernando Galrito, Ana Catarina Dias, Nuno Beato e Sandra Ramos; modelação 3D - Fernando Carmo; animação - Fernando Carmo, Ana Catarina Dias e Isabel Alves; vozes - Igor Gandra, Jorge Mota, Lucinda Afonso, Maria João Mesquita e Raul Pereira; edição áudio e sonoplastia - Fernando Oliveira e Joel Azevedo; edição vídeo e pós-produção - Fernando Galrito e João Pombeiro; programação e sincronismo do Planetário -

Pedro Russo, Luís Calçada e José Marçal; desenhos e panoramas originais - João Catarino e Fernando Carmo; animação planetas - Fernando Galrito, João Costa, José Carlos, Maria José, Francisco Fernandes, José Costa e Maurício Fragoço.

No que concerne aos bilhetes de ingresso no espectáculo, a tabela de preços é a seguinte:

Normal - 2,75 euros; estudante, Cartão Jovem e Sénior - 2 euros; crianças (menos de 10 anos) - 1,75 euros; escolas e grupos (mais de dez pessoas) - 1,75 euros (e só por marcação).



CÂMARA MUNICIPAL DE ESPINHO PROGRAMAS DE FÉRIAS

Tal como vem sendo habitual em anos anteriores, a Câmara Municipal de Espinho está a preparar PARA SI, residente no Concelho de Espinho e caso as inscrições o justifiquem, **PROGRAMAS DE FÉRIAS** com diferentes destinos para o ano de 2003:

• PROGRAMA "BRASIL"

LOCAL: Rio de Janeiro

DESTINATÁRIOS: Exclusivo para quem não participou nas viagens de 2001 e 2002, sendo obrigatório que, pelo menos um dos cônjuges, seja aposentado e tenha 55 anos de idade ou mais.

CONDIÇÕES: Duração de 15 dias, comparticipação financeira por participante, a definir.

• PROGRAMA "AÇORES"

LOCAL: Ilha de S. Miguel

DESTINATÁRIOS: Obrigatório que, pelo menos um dos cônjuges, seja aposentado e tenha 55 anos de idade ou mais.

CONDIÇÕES: Duração de uma semana, comparticipação financeira por participante, a definir.

• VIAGEM EM AUTOCARRO AO MARÃO

PERCURSO: Espinho, Amarante, Vila Real, Mirandela e Espinho

DESTINATÁRIOS: Idosos com idade igual ou superior a 65 anos.

CONDIÇÕES: Duração de um dia e gratuita. Os inscritos que não comparecerem e não avisarem os serviços com 5 dias de antecedência serão excluídos dos passeios seguintes.

O RESTO É CONNOSCO!!!
Quando e onde pode pedir informação e inscrever-se?
De 23 de Outubro a 15 de Novembro, das 9h30 às 12h30 e das 14h00 às 17h30, no Posto de Turismo, sito na esquina das ruas 23 e 6.

NOTA: No acto de inscrição devem fazer-se acompanhar do Bilhete de Identidade e dos cartões de Eleitor e de Contribuinte.

Até lá os melhores cumprimentos

O PRESIDENTE DA CÂMARA