

Por três homens encapuzados

**Assalto sob
ameaça de faca**

página 27

No interior da esquadra

**Homem morde
agente da Polícia**

página 27

Instalação de contentores do lixo
preocupa moradores

**Ânimos agitados
na Rua 39**

página 3



Contra as portagens no sub-lanço da A1

**Nova marcha lenta
no dia 10 (das 18 às 19 horas)**

página 5



Empresas contestam concurso

**Obras do Hospital
novamente adiadas**

página 4



Casino de Espinho ao rubro

**James T. Taylor
promete voltar**

página 13



*O jornal DEFESA DE ESPINHO
sugere compras de NATAL
no comércio tradicional de Espinho
e deseja a todos FESTAS FELIZES!*

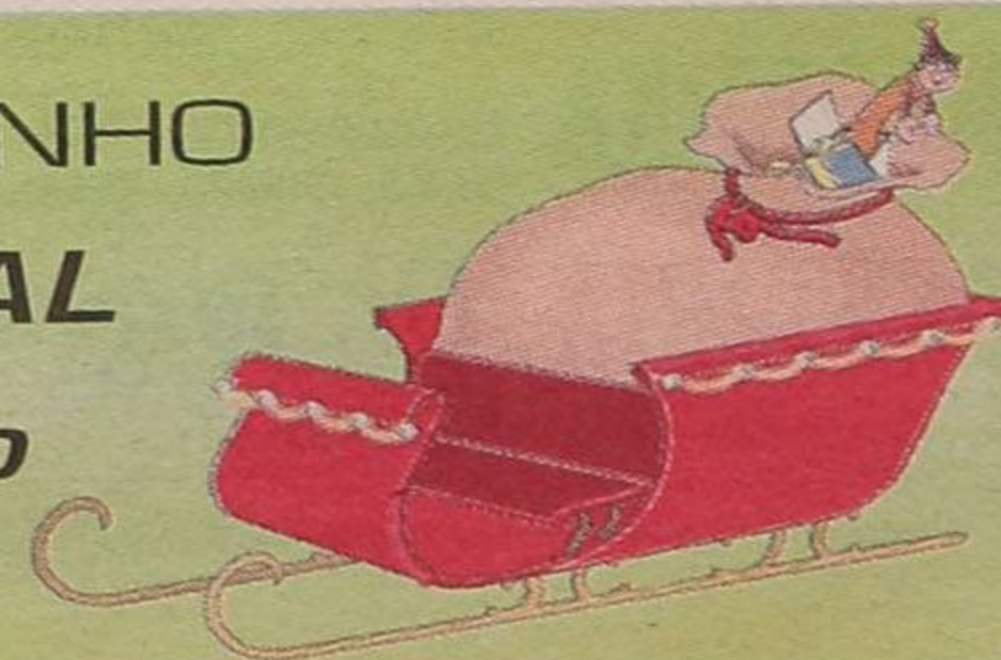

A Associação Comercial de Espinho (ACE) tem em curso um conjunto de iniciativas que irão preencher a quadra natalícia, envolvendo inúmeras actividades destinadas, em especial, às crianças. Uma iniciativa ímpar que pretende dinamizar o comércio tradicional espinhense.

Na época de Natal Inúmeras iniciativas da Associação Comercial

Manuel Proença

Trata-se de diversas acções que visam "criar animação e divertimento junto do público, dar a conhecer ao público residente e visitante de Espinho uma área do comércio diversa e com qualidade, demonstrar aos associados uma vontade de mudança, apresentando, de imediato, alterações à tradicional promoção de natal" e, entre outras coisas, "fidelizar o público ao co-

mércio tradicional em Espinho". Uma "mudança positiva", como lhe apelida a Direcção da Associação Comercial, que não pretende "desvincular a figura do Pai Natal", atingindo, preferencialmente, o "público infantil" e também, o "público em geral".

Assim, a ACE colocou em todas as montras dos estabelecimentos comerciais os habituais cartazes dos horários, o cartaz da campanha e entregou diversos folhetos, envelopes e folhas



No Largo da Câmara será colocada a "Casa do Pai Natal de Espinho", onde estará, também, um marco de correio verde destinado a um mega-concurso. Também ali estará o Pai Natal para tirar fotos com as crianças.

No dia 22, pelas 15 horas, chegará o Pai Natal de helicóptero, ao Largo da Câmara, seguindo, posteriormente, numa charrete puxada por cavalos e escoltado pela Guarda Nacional Republicana, com farda de gala e a cavalo.

Da animação de rua programada pela Associação Comercial de Espinho, destaca-se a actuação de trios e duplas de palhaços, um palhaço mimo, palhaços manipuladores de balões, mimos de andas, lançadores de fogo, malabaristas, saxofonistas, mimos de bicicletas e a actuação de ranchos folclóricos da região.

Por fim, durante este período festivo irá circular um mini comboio pelas suas da cidade, transportando as crianças. Entretanto, os comerciantes interessados em anunciar neste comboio, deverão entrar em contacto com a Associação Comercial de Espinho.

de desenho.

Nos dias 7, 14 e 21 do corrente, irá realizar-se um teatro de fantoches, junto a um autocarro de dois andares que estará estacionado em frente aos Paços do Município, e é destinado a todas as crianças do conce-

lho. Este autocarro servirá de abrigo para os contadores de histórias e circulará pelas ruas da cidade enquanto os pais das crianças fazem as suas compras no comércio local. Também estará nas sedes das juntas de freguesia.

Até dia 23

Horários de Natal

O comércio de Espinho estará aberto, até dia 24, aos sábados, durante todo o dia.

Os comerciantes espinhenses têm os seus estabelecimentos abertos ao público, também, aos domingos à tarde, entre as 15 e as

19 horas. Entretanto, nos dias 21, 22 e 23, os estabelecimentos comerciais têm as portas abertas ao público entre as 21 e as 24 horas.

Manuel Proença

Eleições dia 27 à ACE

José Aleixo candidato

José Aleixo será candidato a presidência da Associação Comercial de Espinho nas eleições que irão decorrer no dia 27.

O empresário espinhense, um dos principais mentores das iniciativas levadas a efeito para a

quadra natalícia, terá na sua lista nomes como os de Manuel Oliveira, Manuel Marques (actual presidente), António Couto, entre muitos outros.

Manuel Proença

Semanário Registado na Direcção-Geral de Comunicação Social sob o n.º 100594	Administração Fernando Cunha (gerente) Joaquim Vasconcelos (gerente)	Colaboradores - Fotografia Carlos Salvador e Vítor Lancha.	Departamento de Produção António Guerra	Departamento de Redacção Av.º 8, 456 - 1.º andar - Sala H Ap. 39 - 4501-853 ESPINHO Codex Telef. / Fax: 22 734 15 25 Email-defesadeespinho@mail.telepac.pt
Fundado em 27/Março/1932	Detentores com mais de 10% do capital Solyerde - Soc. de Investimentos Turísticos da Costa Verde, Lda.	Colunistas Adérito Santos; António Duarte Estêvão; António Regedor; Dagmar Lourenço (Brasil); Jorge Madureira; José António Ribeiro; José Curral; José Domingues; Luís Madureira; Manuel Sancebas; Maria Fernanda Barroca; Maria Helena Vasconcelos; Mário Frota e Napoleão Guerra.	Publicidade Joaquim Natário	Impressão NAVEPRINTER - Indústria Gráfica do Norte, SA - E.N. 14 (km 7,05) Apartado 121 - 4471 MAIA Codex
PROPRIEDADE - EMPES - Empresa de Publicidade de Espinho, Lda. Matriculada na Conservatória do Registo Comercial de Espinho sob o n.º 59, folhas 30 do livro C-1 Capital Social: 5.200,00 Euros Contribuinte: 500 095 540	Direcção Lúcio Alberto Email - lucio.alberto@mail.telepac.pt		Secretaria de Administração e Redacção Cristina Fonseca e Fernanda Oliveira	Tiragem média 4.000 exemplares
	Redacção Manuel Proença Sandra Soares		Serviços Administrativos e Publicidade Av.º 8, 456 - 1.º andar - Sala R Ap. 39 - 4501-853 ESPINHO Codex Telef. / Fax: 22 734 15 25 Email-empes@mail.telepac.pt	Depósito Legal n.º 1604/83

Os textos (e ilustrações) de Opinião publicados nesta edição são da inteira responsabilidade dos seus autores, não vinculando, directa ou indirectamente, o cariz editorial e informativo deste jornal.

Telefones Úteis	Câmara Municipal 22 733 58 00	EDP - Leituras 800 507 507	Registo Civil 22 734 05 99	Tesouraria Fazenda Pública 22 734 37 30	Paramos
	Centro de Saúde 22 734 11 67	Estação CP 22 734 63 12	Repartição Finanças 22 734 07 50	Tribunal 22 734 23 51	Centro Social 22 734 20 05
	Clínica Costa Verde 22 734 58 85	Fisioclinica 22 731 49 86	Saneam. Básico (avarias) .. 22 733 58 40		Farmácia 22 734 63 88
	Clínica N.º S.ª d'Ajuda 22 734 26 95	Brigada Fiscal 22 734 11 96	Táxis (Câmara) 22 734 31 67	Anta	Junta Freguesia 22 734 27 10
	Clínica S. Pedro 22 734 47 14	Hospital Espinho 22 733 11 30	Táxis Costa Verde 22 734 01 18	Farmácia 22 734 11 09	Reg. Engenharia 22 734 20 23
	Policlínica 22 733 06 40	Hospital V. N. Gaia 22 379 42 11	Táxis Graciosa 22 734 00 10	Junta Freguesia 22 734 64 53	Unidade de Saúde 22 734 50 01
	CTT - Rua 19 22 733 06 31	S. Sebastião (S.M.Feira) 256 37 97 00	Táxis União, Lda. 22 734 80 17	Lar da 3.ª Idade 22 734 46 51	Silvalde
	CTT - Anta 22 733 06 61	Junta Freguesia 22 734 44 18	Táxis Unidos 22 734 22 32	Unidade de Saúde 22 734 58 10	Junta Freguesia 22 734 40 17
	EDP - Avarias 800 506 506	PSP 22 734 00 38	Táxis Verdemar 22 734 35 00		Unidade Saúde Marinha 22 734 31 01
				Guetim	Unidade Saúde Silvaldinho . 22 734 36 42
				Junta Freguesia 22 734 42 26	

**CLÍNICA DE
MEDICINA
DENTÁRIA**

ORTOPANTOMOGRÁFIA,
TELERRADIOGRÁFIA, IMPLANTOLOGIA
ORTODONTIA (fixa e removível)
PRÓTESE (fixa e removível)

Acordos com: PSP, ACASA, CGD, EDP,
SAMS, PHILIPS, REFER, CRUZ VERMELHA

Dr. Jorge Pacheco

R. 8 n.º 381-1.º • 4500 ESPINHO • Telef. 22 734 27 18

Precisa-se

FUNCIONÁRIA/O c/ o mínimo de conhecimentos de Computador e noções de Contabilidade.

Carta a este Jornal ao n.º 4241

OURO USADO
COMPRA E VENDA

OURO * PRATAS * LIVROS * LOUÇAS * MOEDAS * BIBLOTS

VAMOS AO LOCAL

Edifício Palmeiras - Rua 27 n.º 193 • Telef. 227314933

As obras de requalificação do passeio à beira-mar decorriam dentro da normalidade, quando alguns moradores da Rua 39 (entre a 2 e a 4) se aperceberam que estavam a ser instalados contentores do lixo subterrâneos em frente à porta de suas casas. Os ânimos aqueceram, mas a Câmara garante que os equipamentos a instalar são do mais avançado que há na recolha de lixos em zonas habitacionais e comerciais.

Instalação de contentores do lixo preocupa moradores

Ânimos agitados na Rua 39

Sandra Soares

Os ânimos agitaram-se na Rua 39 (entre as Ruas 2 e 4) quando alguns moradores se aperceberam que se estava a fazer um grande buraco em frente às suas casas e, ao questionarem os responsáveis da obra, foram informados que os mesmos seriam para instalar contentores do lixo subterrâneos.

Rui Manuel Alves Vieira mora mesmo em frente ao local onde está a ser feita a escavação e mostra-se muito preocupado e revoltado, uma vez que a esposa tem um cabeleireiro no mesmo edifício e têm três filhos pequenos, não compreendendo "como é que podem colocar caixotes do lixo mesmo em frente às casas, quando há tanto espaço no largo da Capela de S. Pedro ou na esplanada".

O morador argumenta que "junto as estes equipamentos se acumulam lixos, colchões velhos, os restos das canastras das peixeiras, pelo que provocam sempre grandes maus cheiros, o que não se pode aceitar em frente a um cabeleireiro e tão próximo das nossas casas".

E mostra-se ainda mais indignado, porque "deviam de ter falado com os moradores antes de fazerem esta obra; não o fizeram e agora dizem-nos que se quisermos apresentar alguma reclamação temos de ir à Câmara".

Para José Neto, outro morador da mesma rua, "o responsável da obra é que tem de resolver o caso, mas só quando é a altura da caça ao voto é que vêm todos para aqui. Nós não nos queríamos incomodar, mas andam aqui a escavar, deixam escavado e nós é que levamos a terra para dentro de casa".

E acrescenta: "Quando começaram a obra pensei que era para fazer aqui uma coisa bonita, com passeios e ruas novas, mas afinal..."

Rui Vieira conclui: "Para os



políticos, Espinho, da Rua 33 para cá, é o Alentejo!".

"Processo extremamente limpo"

O arquitecto da Câmara responsável pela obra, Carlos Sárria, compreende a preocupação das pessoas que "estão

receosas porque acham que isto vai ser a manutenção do que tem existido na zona até agora: sacos plásticos espalhados pelas ruas e lixo a monte".

Mas garante que "o que estamos a propor é um equipamento de recolha do mais avançado que há na recolha de lixos em zonas habitacionais e comerciais, uma vez

que é um equipamento totalmente enterrado que não vai permitir que haja cheiros e outros problemas, porque os contentores estão debaixo do solo e a recolha é feita através de um sistema hidráulico que só os eleva na altura de retirar o lixo".

E acrescenta: "Também não é verdade que vão ocu-

par os passeios, estes vão ficar mais largos do que estão e o equipamento em questão vai ser implantado na faixa de estacionamento, não interferindo de forma alguma com a circulação das pessoas no passeio".

Segundo Carlos Sárria, "este é um processo extremamente limpo, higiénico e

incomparavelmente melhor do que os contentores a céu aberto que viram com o vento e que nem sempre são despejados quando cheios, ou deixar o lixo pelas ruas como se faz agora".

E argumenta: "O que estamos a propor não tem nada a ver com 'moloques'... Estes são sistemas tecnologicamente mais avançados, até porque tem havido muitos progressos nesta área. Acho que esta é uma solução extremamente vantajosa e que vem trazer uma mais valia para as pessoas".

Estando conscientes de que "muitas destas pessoas não saberão do que estamos a falar, vamos fazer a distribuição de alguns folhetos para que as pessoas fiquem mais tranquilas, porque isto não prejudica, é apenas uma forma de organizar a recolha de lixos, evitando que se espalhem pela rua. Garanto que o que se vai instalar nada tem a ver com os fantasmas que as pessoas têm".

Mas Carlos Sárria deixa ainda o alerta: "As pessoas que estavam a fazer as coisas de qualquer maneira, poderão continuar a fazê-lo, mas esse não é um problema do equipamento. Quem quiser deixar um colchão numa esquina fá-lo, mas isso passa pela educação das pessoas".

Quanto à obra, o responsável garante que "não parou, houve uma exaltação de ânimos tentamos averiguar as razões das pessoas que estavam a pôr em causa esta frente de trabalho, pusemos à consideração da Câmara o caminho a tomar e a obra vai prosseguir tranquilamente".

No decorrer da obra de requalificação do passeio à beira-mar serão instalados seis equipamentos destes em diversas ruas, três para recolha diferenciada e outros três para recolha selectiva.

MC jóias

Deseja Feliz Natal e Próspero Ano Novo

Agente

EP

PEQUIGNET



Mathey-Tissot
Since 1886

roberto cavalli
timewear

CAMEL
TROPHY
ADVENTURE WATCHES

Ouro

&

Jóias

SECTOR

CITIZEN

ESPRIT

Rua 18, n.º 721 - 4500 ESPINHO • Tel.: 22 731 38 77

SÓPRENDAS

ARTIGOS DE DECORAÇÃO

Desejamos aos nossos estimados Clientes e Amigos

FESTAS FELIZES

VISITE A NOSSA GRANDE EXPOSIÇÃO DE NATAL

Rua 25, n.º 320 - 4500 Espinho • Telef. 22 732 39 37

PALAVRAS À SOLTA

Pedofilia – castração química pode ser solução? PJ prende 'Bibi' da Casa Pia

Queixa que leva à detenção do alegado pedófilo data de 2001. Muitos dos crimes já prescreveram. Teresa Costa Macedo conta que ficou chocada quando viu fotos de sexo explícito com figura pública.

Correio da Manhã

Teresa Costa Macedo recusa pressões para abafar caso 'Ballet Blue'

"Onde estão os ministros que hoje se fazem esquecidos?"

Governantes de 1980 a 1983 foram informados do escândalo. Actual subdirectora da Polícia Judiciária interveio mesmo no processo. Toda a equipa dirigente da Casa Pia de Lisboa vai ser substituída.

Jornal de Notícias

Rede de pedofilia **Relatórios explosivos** Captura de Bibi – Judiciária prendeu ex-funcionário da Casa Pia no escritório da sua advogada. Agitação na PJ – anúncio da existência de mandado de captura contra Bibi indignou corporação. Omissões graves – ministros e secretários de Estado de 1989 a 1991 não comunicaram abusos se-
xuais à Procuradoria-Geral da República. Teresa Costa diz-se ameaçada com bomba. Carlos Cruz diz que não conhece embaixador Jorge Ritto. Jovem de 17 anos (com deficiências mentais) vítima de outro funcionário da Casa Pia. Bagão Félix exonerou provedor da Casa Pia por frase infeliz – "Em 1300 funcionários há aparentemente um caso de pedofilia".

Diário de Notícias

Diniz Alves, actual juiz do Supremo, recordou-se de ter enviado autos para inquirido e pensa ter falado do processo ao seu superior **Antigo director da PJ já se lembra do caso**

Só Teresa Costa Macedo viu as fotos de alegadas práticas pedófilas que todos negam ter visto. Polícia já tem mais três processos envolvendo Carlos Silvino, cuja existência ninguém dizia saber. Carlos Cruz rejeita envolvimento no caso: "Sinto-me entre a grande calma e a grande raiva".

Jornal de Notícias

Relação manteve-se com a autorização dos pais e as jovens não reconhecem má intenção por parte do sujeito

Sexagenário engravida menores

Duas jovens, de 14 e 16 anos, residentes em Oliveira de Azeméis, são mães, há cerca de dois meses, sendo o suporte pai de ambas as crianças um homem de 61 anos, empresário e residente em Albergaria-a-Velha.

Correio de Azeméis

Na última reunião de Câmara foi dado a conhecer um ofício da Administração Regional de Saúde do Centro, a remeter cópia de um ofício da Direcção Regional do Centro da DGIES (Direcção Geral de Investimento em Equipamentos de Saúde) que informava ter sido autorizada a adjudicação da empreitada de 'Projecto/construção – ampliação – 1.º fase – Hospital Distrital de Espinho' à firma 'San José, SA', por um valor que rondava os 2500 mil euros.

Empresas contestam concurso Obras do Hospital novamente adiadas



Um notícia que deixou satisfeitos os responsáveis pela unidade hospitalar, autarcas e espinhenses em geral. Todavia, um posterior co-

municado veio revelar que a adjudicação da obra, apesar de aprovada pela responsáveis da tutela, ficou sem efeito, uma vez que outras em-

presas que apresentaram projectos ao concurso respeitante a esta empreitada contestaram a decisão da DGIES. Assim, o início das obras

fica adiada até que seja tomada uma decisão por via judicial.

Sandra Soares

No Auditório da Junta de Espinho Encontro de enfermeiros

Amanhã e sábado, o auditório da Junta de Freguesia de Espinho recebe o I Encontro de Enfermeiros com Título de Especialista em Enfermagem de Reabilitação, uma organização da Comissão desta especialidade, da Ordem dos Enfermeiros que visa "dar um contributo para a qualidade dos cuidados de enfermagem".

Neste primeiro encontro serão abordadas questões ligadas à organização dos cuidados de enfermagem de a reabilitação: em contexto hospitalar e na comunidade, mas também pretende entrar

em temas mais técnicos como: a reeducação funcional respiratória e a reabilitação funcional motora. Haverá ainda espaço para abordar a formação nesta área, nomeadamente no âmbito da pós-licenciatura de especialização.

Esta iniciativa tem por objectivo contribuir para o desenvolvimento dos membros da especialidade através da partilha de experiências e projectos de prestação de cuidados em diferentes contextos: hospital, centro de saúde, comunidade.

Constituirá ainda uma excelente oportunidade de divul-

gação e reflexão sobre contributos dos enfermeiros de reabilitação na melhoria dos cuidados de enfermagem fornecidos aos cidadãos.

O intenso programa distribui-se pelos dois dias em que decorre o encontro, abre pelas 9.30 horas de sexta-feira e encerra antes da hora de almoço de sábado, havendo lugar para quatro sessões temáticas, uma conferência e as habituais sessões de abertura e encerramento.

Durante a iniciativa que conta com o apoio da Câmara Municipal, Junta de Freguesia

de Espinho e da Fundação Navegar, os participantes poderão também apreciar as sessões do planetário o filme de grande formato 'Amazónia, no Centro Multimeios.

Para sexta-feira e ainda incluídos no programa social, estão previstos um porto de honra na Câmara Municipal, pelas 18 horas, e um jantar convívio no Casino de Espinho, além da apresentação do livro 'Uma crise acidental na família: o doente com AVC', da autoria de Manuela Martins.

Sandra Soares

PALAVRAS À SOLTA

Bispos deixam cair a prometida tolerância zero **Igreja dos EUA recua na pedofilia** *Diário de Notícias*

Novo ano horrível para a rainha de Inglaterra **'Terramoto' na corte – inquiridos a casos 'gay'** O 'fantasma' de Diana paira sobre a Casa de Windson. A interferência da rainha no julgamento do ex-mordomo da princesa e suspeitas de homossexualidade está a gerar uma crise na realeza *Correio da Manhã*

No Hospital do Fundão **Unidade da Dor com vida a prazo** Ao fim de dez anos de actividade e de se ter afirmado como uma unidade de referência ao nível do país, a Unidade da Dor do Hospital do Fundão encontra-se com a indefinição e as incertezas do primeiro dia. O que falta em determinação política e sentido social sobra em elogios, alguns dos quais, olhados à distância, soam a hipocrisia. *Jornal do Fundão*

Governo cede **Médicos mantêm Centros de Saúde como dantes** *Correio da Manhã*

Nos Lentisciais **Mortos enterrados pelos próprios familiares** A falta de coveiro e de entendimento entre a Associação de Melhoramentos dos Lentisciais e a Comissão de Festas tem causado alguma polémica quando há funerais. A Associação tem o livro de assentamentos, a Comissão o dinheiro da Irmandade, mas nenhuma quer a responsabilidade de chamar o coveiro e algumas pessoas já tiveram que enterrar os seus próprios mortos. *Gazeta do Interior*

Em Avança **Homem morre intoxicado por gás** *Correio da Manhã*

O mau armazenamento de uma carga de kiwis num camião deixou totalmente 'verdes' os condutores que circulavam na saída da A3 em direcção ao Freixo **Acidente gera caos na VCI do Porto** A queda de várias caixas de mercadorias no asfalto gerou filas intermináveis de trânsito. *O Comércio do Porto*

Tráfico de droga **Testemunha morre em acidente**

A jovem covilhanense era testemunha num caso de tráfico internacional de droga que começa a ser julgado em Dezembro. *Gazeta do Interior*

No Entrocamento **Dono de bar morto a tiro de caçadeira** *Correio da Manhã*

PALAVRAS À SOLTA

Estudo da Deco em Lisboa e no Porto denuncia falta de ventilação, saídas de emergência e meios automáticos de combate ao fogo
Centros comerciais são locais perigosos
Jornal de Notícias

As mulheres entre os 25 e os 34 anos são as mais afectadas pelo aumento de desemprego
276 mil sem emprego
Correio da Manhã

Em Dezembro
Governo aumenta reformas mais pequenas entre 2% e 4%
Jornal de Notícias

Construção civil
50 mil postos de trabalho em risco
O Comércio do Porto

Reestruturação
Director do Fisco aumentado 45%
Correio da Manhã

Revendedores de combustível falam em inconstitucionalidade dos pagamentos por conta previstos no **Orçamento de Estado de 2003**
Gasolineiras em crise recorrem a Sampaio
O Comércio do Porto

Made in Portugal prejudica o têxtil
Milhões gastos com a Marca Portugal não serviram para nada
Jornal de Notícias

No Porto
Nuno Cardoso espera ser candidato à Câmara
O Comércio do Porto

Autarquia amortizou 6,4 milhões de euros da dívida
Rui Rio herdou buraco financeiro de 52 milhões
O Comércio do Porto

Não se incluem as dívidas a entidades bancárias
Câmara de Gaia deve 55 milhões!
Jornal dos Carvalhos

Em Braga
Parque de sucatas vai avançar
O Comércio do Porto



Foto VÍTOR LANCHÁ

Contra as portagens no sub-lanço da A1

Nova marcha lenta no dia 10 (das 18 às 19 horas)

Os autarcas das Câmaras Municipais de Espinho e Santa Maria da Feira e os das Juntas de Freguesia de Anta, Espinho, Guetim, Paramos, Silvalde, Nogueira da Regedoura, Mozelos, S. Paio de Oleiros e Grijó (Gaia) promovem novo protesto, no próximo dia 10, sob a forma de marcha lenta na A1, caso o Governo mantenha a imposição de pagamento de portagem, entre o nó de Nogueira de Regedoura e os Carvalhos.

Lúcio Alberto

Os mentores desta postura autárquica articulada com as respectivas populações equacionaram três factores na antecâmara desta reedição da manifestação simbolizada na marcha lenta em plena A1:

"O protesto de 14 de Novembro sob a forma de uma marcha lenta constituiu uma jornada de luta legítima e a expressão do nosso direito à indignação, tendo merecido dos

órgãos de comunicação social justo destaque, e da população em geral, bom acolhimento;

As declarações à comunicação social feitas pelo actual Secretário de Estado das Obras Públicas, Dr. Vieira de Castro, em que este governante se recusa a apresentar ao Governo uma proposta para abolir o pagamento de portagens em Nogueira da Regedoura, frustra expectativas legítimas da população que tem de utilizar diária e frequentemente a Auto-Estrada entre Nogueira da

Regedoura e Porto.

Inúmeras pessoas, embora tenham manifestado o seu interesse e desejo em participar na marcha lenta do dia 14 de Novembro o não fizeram, impedidas por fortes razões de ordem profissional, mas que asseguraram já a sua adesão incondicional em case de novo protesto sob a mesma, ou outra forma;

O Sr. Ministro das Obras Públicas não respondeu ao pedido de audiência que lhe foi solicitado."

Face a estes factos, os autarcas que defendem igual tratamento às suas populações àquele que é proporcionado noutros concelhos da Área Metropolitana do Porto, decidiram "por unanimidade" que se realize nova marcha lenta na Auto-Estrada Nacional 1, entre Santa Maria da Feira - Carvalhos - Santa Maria da Feira, no dia 10 de Dezembro, entre as 18 e as 19 horas."

Fica, entretanto, ressalvado que este protesto será suspenso "desde que o Governo responda de forma conveniente às nossas legítimas pretensões, ou anuncie novos dados que nos permitam acreditar que antes da inauguração da Praça da Portagem, em Nogueira da Regedoura, nos sentidos Sul-Norte e Norte-Sul, as nossas reivindicações sejam satisfeitas."

das mercadorias do armazém do tio Luís.

O factor de serviço era alto, magro e muito atencioso. Chamava-se Ferreira e deixava-me entrar para o "mal-azambrado" escritório, uma vez que tinha de me pôr em bicos de pés para chegar ao "guichet". Tratava-me por Duartinho e dava-me um tratamento personalizado que tinha comboios de gentileza.

O nosso armazém tinha uma carroça "privativa". Quando chegava ao cais o ti'António com o nosso veículo de tracção animal, já tinha o meu "serviço" feito e todo o meu "trabalho" infantil dava-me um prazer inaudito.

Havia, nesse tempo, muitas carroças de "alquilar" e a maioria dos armazéns recorria aos seus serviços. As éguas e as mulas "dominavam", assim, os transportes de mercadorias, muito embora, abundassem os carros de bois, vindos das freguesias vizinhas, que aproveitavam a "viagem" para bostear os nossos paralelos.

No entanto, a preferência pela raça cavalari era notória. Havia, até, os carroceiros "aceleras" que, inspirados nos filmes de "cow-boys" em voga, de Tom Mix ou Buck Jones, até faziam faísca. Além destes, tínhamos, as famosas touzadas com os melhores cavaleiros portugueses,

impecáveis e magistras com as suas inteligentes montadas e os circos, apresentando as suas maravilhas equestres. Recordem-se os afortunados donos das charretes e o garbo dos seus equídeos que faziam mais "ficha" que os veículos a motor, conhecidos por "calças arregaçadas"!...

Era tão grande a família cavalari, que, à entrada de Silvalde, ponto estratégico da passagem de carruagens, charretes e carroças, havia um "paticuro", um "artista" que tratava do "calçado" dos simpáticos animais, como "manda a sapatilha". Chamava-se Quinó, o ilustre ferrador.

Agora, o meu querido leitor, vai permitir que volte a recordar o meu saudoso amigo Ti'António, que, quando me levava para fazer entregas em Silvalde e Paramos, no regresso, com a carroça vazia, deixava-me pegar nas rédeas e dominar a nossa dócil e inesquecível mula. Depois, "imitando" "Ben-Hur", sentia-me a criança mais feliz do mundo.

Hoje, a maioria dos armazéns mudou de ramo ou está desactivada, mas, mesmo assim, quando passo, vejo neles, importantes páginas, queimadas pelo tempo, da maravilhosa história de Espinho.

PALAVRAS À SOLTA

Polícia Municipal de Aveiro
Ainda faltam meios para sair à rua

Formado desde Outubro, o grupo de catorze elementos da nova força de fiscalização e segurança de Aveiro aguarda por um comando, por três viaturas e pelas armas de fogo. E o estágio com a PSP só agora começou. Em Janeiro, se tudo estiver a postos, avançam para a rua.
O Aveiro

Na Alfândega do Porto
Pedra de 22 toneladas
Jornal de Notícias

As peixeiras do Mercado Municipal da Covilhã queixam-se das condições de trabalho, embora Carlos Pinto (presidente da Câmara) afirme não ter recebido reclamações

'Peixeirada' no mercado
Gazeta do Interior

Novos programas
Secundário reduz exames e disciplinas
Correio da Manhã

Na sequência de um trágico incêndio, nove famílias da ilha Fonseca, em S. Félix da Marinha, foram realojadas em Vilar do Paraíso
"Deus vos abençoe"
O Comércio de Gaia

Em estado degradante
Acudam ao sino da nossa aldeia...

Armindo dos Anjos Neves alerta os seus conterrâneos de Cadafaz para o estado degradante em que se encontra o sino da torre da igreja matriz. Pede a todos colaboração, já que "não devemos só no dia da festa anual correr para pegar no pátio, fazendo companhia ao sr. Prior, mostrando o penteado ou o fato novo"...
Jornal de Arganil

Vontade de ser padre
Viuvo de 69 anos decide entrar para o seminário
Correio da Manhã

Recomendações da Delegação de Saúde não surtiram efeito
Dono de vacaria faz descargas ilegais em Canedo - Santa Maria da Feira
O Comércio do Porto

OPINIÃO • NOTAS DE POUCA MONTA • António Duarte Estêvão

Veículos de tracção animal...

No tempo em que falavam os animais, Faziam comentários no seu jeito... E ao "cortar na pele" dos demais Tentavam esconder algum defeito!... Um dia, um burro disse: - Se "gramais" Com esporas, a torto e a direito, Dos homens vós gostais, nobres cavalos... Mas é melhor ser burro... que alombá-los!...

Nos anos trinta, conhecia todos os armazéns de mercearia, por fora e por dentro. Mercê da minha "actividade", contactei, de perto, com os inesquecíveis comerciantes dessa época. Recordo as firmas que tanto prestígio e movimento deram à nossa terra: Cadinha & Couto,

Pinho & Ferreira, A Mercantil de Espinho, Baptista & Oliveira, Bernardo Francisco Serralva, Mário Fortuna Couto, Joaquim Cardoso de Sá, Duarte & C.ª e Ferreira Alves.

A nossa vila de então, pelo facto de possuir tantos e tão importantes armazéns, fez com

que fosse considerada um dos maiores centros distribuidores de víveres existentes no país. Poucas, muitíssimo poucas eram as cidades que nos superavam e, para conseguir a categoria de armazenista de Espinho, era necessário perceber, a fundo, da "matéria" e ser dotado de muita coragem e "olho vivo"!

No recente convívio dos A.A. do Colégio de S. Luís, troquei meia dúzia de palavras sobre o assunto com o meu velho amigo Dr. Alfredo Virgínio Pereira, memória privilegiada do nosso passado. Recordámos descendentes da conceituada classe dos armazenistas, alguns deles, felizmente, ainda entre nós. Todos passaram pelo Colégio de S. Luís e, tantos foram os que nos acompanharam, no tempo do Orfeão da nossa Associação Académica.

Quando saí do "Praia Golfe", recordei o cais da CP que existe em frente ao local, onde é hoje o Centro Comercial da Solverde. Era um superbarração. Ali, apenas com dez anos, tratava de regularizar os despachos e os levantamentos

PALAVRAS À SOLTA

A pobreza no mundo vista pela ONU
Três milhões vivem com menos de 2 euros
Jornal de Notícias

Zona de Sayago, em Espanha, na fronteira com Miranda do Douro, pode vir a albergar resíduos nucleares
Estudo para aterro nuclear junto à fronteira portuguesa
O Comércio do Porto

Mãe conta drama de criança apanhada em casa de diplomata
"O meu filho fugiu para não ser morto"
Correio da Manhã

Director à época da PJ diz que o PREC parou investigações
Primeiro processo de violação na Casa Pia é de 1975
Jornal de Notícias

"Os nomes são demasiado importantes para eu fazer as revelações"
Ameaças a netos de Teresa Costa Macedo (antiga secretária de Estado)
Correio da Manhã

Governo escolheu a "reforma convulsiva" para evitar a readmissão do funcionário
Estado paga reforma a 'Bibi'
Aposentação em vez de demissão sai cara aos cofres públicos.
Correio da Manhã

Bastonário revela medidas inéditas e de excepção
Ordem expulsa médicos pedófilos
"Pelo acto condenável, os implicados serão imediatamente suspensos e, provada a acusação, expulsos". Difamador já pediu pessoalmente desculpa a Carlos Cruz. Polícia Judiciária volta a ouvir pais de Rui Pedro, criança desaparecida em 1998.
Correio da Manhã

Crianças foram sujeitas a maus tratos físicos e psicológicos
Violência na Casa do Terço
Ministério Público denuncia crueldade praticada durante 30 anos e acusa cinco funcionários do Instituto Profissional do Terço
Diário de Notícias

Segundo inquirido em processo de 1975 de abuso de menores na Casa Pia diz não conhecer 'Bibi'
Concentrada em Faro investigação de pedofilia
Jornal de Notícias

Manuel Monteiro
"Há perseguição política no CDS/PP"
O Comércio do Porto

Isabel Gonçalves, presidente da Distrital de Leiria do CDS/PP
"Não subi degraus. Subi de elevador!"
Jornal de Leiria

Recolha é na próxima semana

Campanha da Saca do Leo Clube de Espinho

Depois de semanas de preparação, os membros do Leo Clube de Espinho, ajudados por voluntários de diversos grupos da paróquia de Espinho estão a distribuir os panfletos e as sacas pelas caixas de correio dos espinhenses, na esperança de que a generosidade lhes toque o coração e participem na Campanha da Saca. A recolha efectua-se durante a próxima semana.



tificação, serão distribuídos até ao fim-de-semana e a recolha será efectuada a partir de segunda-feira e até dia 13 de Dezembro.

Para a recolha das sacas, a freguesia é dividida em catorze zonas, ficando cada uma sob a responsabilidade de um grupo composto por cerca de cinco pessoas e um carro, que, devidamente identificados, fazem a recolha entre as 18.30 e as 22 horas, transportando as doações para a sede da campanha que este ano se situa na Rua 19 (na loja ao lado da Padaria Aipal).

No caso da pessoa não estar em casa na altura da recolha, é-lhe deixado um bilhete informando de que poderá entregar a sua saca na sede. Aliás, todos quantos queiram participar nesta campanha, mesmo que morem fora de Espinho, podem deixar a sua doação na loja, durante os dias e no horário de recolha, ou no Salão Paroquial.

As pessoas poderão dar géneros alimentícios duradouros, como: azeite, óleo, massa, arroz, leite, entre outros. No entanto, se tiverem por casa um brinquedo ou uma peça de

roupa que não usem também a podem oferecer.

Depois de todas as doações recolhidas na loja, o material é separado e são feitos cabazes a entregar às famílias carenciadas indicadas nas listas fornecidas pelo sector social da paróquia de Espinho. Todavia, todos quantos precisem de ajuda ou quem conheçam um caso de uma família carenciada pode entregar os seus dados na recepção do Hotel Praiagolfe para que sejam incluídos na campanha.

Sandra Soares

Bancos Alimentares Contra a Fome

Recolhidas 1117 toneladas de alimentos

Os Bancos Alimentares Contra a Fome recolheram, no fim-de-semana, um total de 1117 toneladas de géneros alimentares na campanha realizada em cerca de 370 superfícies comerciais das zonas de Abrantes, Aveiro, Coimbra, Évora, Lisboa, Porto, Ponta Delgada, Setúbal e Cova da Beira.

Uma vez mais, foi muito grande a adesão do público a esta campanha, mostrando que basta um pequeno e simples

gesto de quem pode para minorar as carências de quem precisa de ajuda para se alimentar.

Uma equipa de cerca de 8000 voluntários recebeu, transportou e armazenou os géneros alimentares recolhidos, que posteriormente serão distribuídos por um total de 920 instituições de solidariedade social a cerca de 179000 pessoas com carências alimentares comprovadas.

A actividade dos Bancos Ali-

mentares Contra a Fome prolonga-se ao longo do ano. Para além das campanhas de recolha de géneros alimentares organizadas duas vezes por ano em grandes superfícies comerciais, os Bancos Alimentares Contra a Fome recolhem doações regulares de géneros alimentares efectuadas pelas empresas, correspondendo em regra a excedentes de produção dos sectores agrícola, industrial e comercial ligados ao ramo alimentar que, de outro modo, teriam como destino a respectiva inutilização.

No ano passado, os nove Bancos Alimentares Contra a Fome em actividade distribuíram um total de 10 206 toneladas de alimentos (equivalentes a um valor global estimado de 1.5 169 690 euros), ou seja, um movimento diário de 42,7 toneladas (63 467 euros).

Os Bancos Alimentares Contra a Fome distribuem os géneros alimentares recorrendo a instituições de soli-

diedade social por si certificadas como estando em condições de avaliarem, 'in loco', quer a real situação de carência alimentar das pessoas objecto da sua assistência, quer de lhes darem o destino adequado. Deste modo, para além de combaterem de forma eficaz as carências alimentares, os Bancos Alimentares Contra a Fome lutam contra a lógica do desperdício que caracteriza as sociedades actuais.

De acordo com um estudo da União Europeia, uma significativa percentagem da população portuguesa vive abaixo do limiar da pobreza. Nos grandes centros urbanos essa realidade traduz-se, entre outros aspectos, por uma situação de carência alimentar, que está ao alcance da sociedade portuguesa contribuir para colmatar, conforme tem comprovado a acção do Banco Alimentar Contra a Fome.

PALAVRAS À SOLTA

Incoerência com o Futebol Clube Tirsense
Perdão fiscal limpa dívidas do Benfica
Clube 'poupa' 2,5 milhões de euros em dívidas ao Fisco.
Jornal de Santo Thyrsó

Contribuição Autárquica passa para 1,3 por cento
Câmara de Guimarães violou a Lei
Notícias de Guimarães

Sócios de empresa de Oliveira do Bairro terão fugido para o Brasil
Trinta funcionários sem trabalho
Litoral

Longe parece estar o tempo em que se dizia que no concelho só não trabalhava quem não queria)
Taxa de desemprego continua a crescer em Santa Maria da Feira
Terras da Feira

Audiovisual
Produtores com dívidas avançam com queixa-crime contra RTP, TVI e SIC
Diário de Notícias

Massano Cardoso
"Sinistralidade do trabalho em Portugal é humilhante"
Jornal de Coimbra

Em Novembro passado, e face a 2001
Queda de 30% nas vendas de automóveis
O Comércio do Porto

Microcrédito faz pequenos milagres empresariais - regime de pequenos empréstimos tem sido estímulo para novos modos de vida
Crédito aos pobres impulsiona negócios
Jornal de Notícias

A lógica do auto-financiamento
Gaia aposta nas empresas municipais para fugir aos cortes
O Comércio do Porto

No concelho de Idanha
Aldeia recebe finalmente luz eléctrica
Jornal de Notícias

Património da Humanidade "na gaveta"
Vale do Côa continua esquecido seis anos depois
O Comércio do Porto

Para a Urgência
S. João procura 50 médicos
Jornal de Notícias

Em Amares
Ladrões despejam banco
Correio da Manhã

Em plena via pública de Lisboa
Mulher bateu no marido e PSP teve de intervir
O episódio, "caricato", só assumiu contornos maiores porque alguém chamou a polícia, que apanhou a mulher a dar uma estalada em cheio na cara do marido.
Diário de Notícias

No Rio Douro, em Castelo de Paiva

Mergulhadores dos Voluntários de Espinho resgatam cadáver e automóvel

Uma equipa de mergulhadores dos Bombeiros Voluntários de Espinho resgatou, na madrugada de domingo, um automóvel e o cadáver do seu condutor no Rio Douro, próximo de Castelo de Paiva.

A viatura automóvel caiu ao Rio Douro, no lugar de Castelo (Fornos), Castelo de Paiva, ao início da madrugada de domingo. Os Voluntários de Espinho foram chamados a intervir e às 6.30 horas iniciaram as buscas, tendo localizado a viatura apenas às 7.45 horas, devido à má visibilidade das águas, a cerca de 20 metros da margem e a aproximadamente nove metros de profundidade. A equipa de mergulhadores dos Bombeiros Voluntários de Espinho deparou, entretanto, com algumas dificuldades, uma vez

que a viatura se encontrava voltada para baixo e enterrada no lodo, o que impediu que os mergulhadores entrassem na cabina do automóvel para resgatar o corpo do seu condutor.

Segundo nos explicou um dos elementos da equipa de mergulhadores dos Voluntários de Espinho, "foi necessário proceder-se à imobilização da mesma com uma espia, utilizando-se um guincho para a sua remoção para junto da margem a cerca de três a quatro metros de profundidade. Devido à existência de uma parede vertical de três metros de altura ao longo da margem não foi possível içar o carro, tendo sido necessário recorrer a uma draga de areia para auxiliar nas operações".

Só cerca das 11.30 horas a viatura foi içada para a margem e resgatado o corpo do condutor - Veríssimo Correia Santos, de 31 anos, residente em Couto, Souselo, Cinfães, tendo-se concluído os trabalhos cerca das 12 horas de domingo.

De salientar que o comando das operações esteve a cargo dos Bombeiros Voluntários de Castelo de Paiva, que estiveram no local com três viaturas e a Guarda Nacional Republicana de Castelo de Paiva tomou conta da ocorrência. Os Voluntários de Espinho compareceram com uma viatura, uma equipa de cinco homens e material de mergulho.

Manuel Proença

Queda de homem ao poço, em Anta

Simulacro de resgate dos Bombeiros Voluntários Espinhenses

Em 10.30 horas de sábado quando a equipa de resgate dos Bombeiros Voluntários Espinhenses foi solicitada para Anta, onde supostamente um homem tinha caído num poço.

Tratava-se, afinal, de um simulacro, mas os elementos que compõem a referida unidade dos Bombeiros Voluntários Espinho desconheciam o plano simulador do instrutor

Jorge Rocha. Aliás, o coordenador da equipa de resgate congratulou-se com "a pronta reacção" dos seus instrutores. Capacidade de intervenção resultante de "eficiência", com o apoio logístico de quatro viaturas e equipamento de resgate.

Lúcio Alberto (texto)
Vítor Lancha (foto)



Padaria e Confeitaria



A Japoneira em Flôr

Especialidades:
BOLO-REI * PÃO DE JAMON
BOLOS DE CASAMENTO E ANIVERSÁRIO
BOLO MÁRMORE
BOLO DE SARDINHA
PÃO-DE-LÓ MARGARIDE
PÃO-DE-LÓ DE OVAR
PIZZAS * CACHITOS
PÃO C/ CHOURIÇO

Deseja a todos os seus Clientes e Amigos
BOAS FESTAS

CENTRO COMERCIAL A JAPONEIRA

Av.ª S. Cristóvão, 1260 - 4500-705 NOGUEIRA DA REGEDOURA - Santa Maria da Feira
Telef. 22 745 8658

Caramella

Deseja a todos os seus Clientes e Amigos, um Natal muito especial e que o Novo-Ano lhes proporcione tudo de bom. É com este espírito que vos aguardamos, para que, de entre as melhores propostas para bebé, criança e júnior, escolham os vossos presentes... eles irão brilhar em qualquer sapatinho. Até lá...

Rua 18, nº 729 4500-246 Espinho Telf. 22 7320399

Por quê?

Comissão Pró-Nova Biblioteca

Por que apareceu a Comissão Pró-Nova Biblioteca? Eis a questão central da primeira edição do boletim, intitulado "Aqui", da comissão que tem reivindicado uma (nova) biblioteca em Espinho.

O boletim é redigido por Ana Maria Morais, Arcelina Santiago, Carminda Flores e Hermínia Lima (com paginação de Rui Daniel).

Um vasto documento enuncia e justifica a constituição da Comissão Pró-Nova Biblioteca, como, aqui e agora, se transcreve:

"São algumas das dúvidas que recaem sobre o aparecimento da Comissão Pró-Nova

Biblioteca de Espinho e o que se pode pensar, de imediato, é que a referida Comissão anda a embarçar alguém. Assim, para que tudo se esclareça, decidi, como membro fundador da Comissão, aclarar publicamente alguns pontos sobre a sua origem e os seus objectivos. Após um estudo realizado pelo Centro de Formação das Escolas de Espinho sobre a existência (sim ou não) e a situação actual das bibliotecas escolares do Concelho de Espinho, concluiu-se, entre outras coisas, que a quase totali-

dade das escolas do Pré-Primário e do 1º Ciclo não possuem nem possuem espaço para livros, nem livros que os alunos possam manusear, ler, requisitar... Tal facto, também se explica pela tradicional falta nacional de apreço e valorização do livro, como meio valioso de desenvolvimento do imaginário infantil, da capacidade de compreensão escrita e, por impregnação, de desenvolvimento da expressão escrita, alvo de tantos lamentos dos nossos políticos, dadas as dificuldades demonstradas pelos jovens, em geral.

Contudo, esses problemas podem ser minorados se se começar, desde que a criança vê e ouve, a oferecer-lhe livros, tal como se lhe oferece brinquedos. Porém, a publicidade promove o consumo de brinquedos, esquecendo um dos 'brinquedos' com mais potencial formativo - o livro. E assim, as crianças têm os quartos inundados de brinquedos e, frequentemente, nem um único livro. Mas se as famílias ignoram o valor inestimável dos livros, a escola tem o dever de não o esquecer, pois é das suas funções criar hábitos de leitura e um hábito cria-se desde muito cedo, caso contrário, se se adia demasiado o contacto com eles, talvez já não seja possível, mais tarde, estabelecer as complicitades necessárias a uma boa relação entre o leitor e o livro.

Deste modo, é obrigação da escola proporcionar esses objectos mágicos, desde a mais tenra idade, às crianças. Desde o Pré-Primário e do 1º Ciclo, portanto.

O estudo realizado revela que alguns professores inventam de tudo para cumprir essa obrigação que redundam,

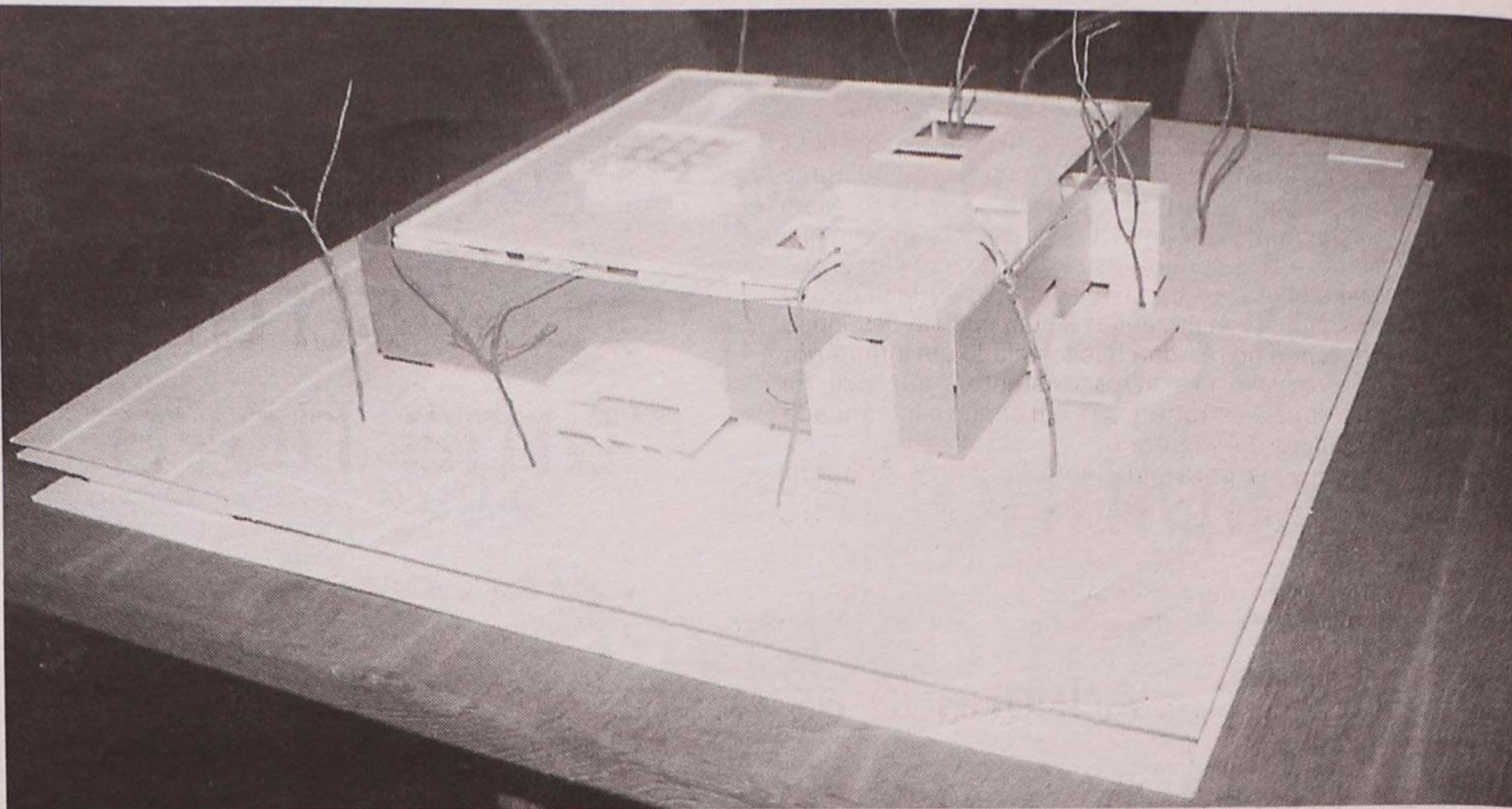

A maquete da nova Biblioteca Municipal já foi entregue pelo arquitecto Rui Lacerda na Câmara

sempre, num enorme prazer. No entanto, o facto é que o impacto desse trabalho avulso e não sistemático acaba por ser pouco significativo, no oceano da infância em tempo escolar. Quem pode, pois, criar condições para que todas as crianças tenham acesso ao prazer de ler, à pesquisa, ao conhecimento?

As entidades responsáveis, neste caso, são, de há alguns anos a esta parte, as Câmaras Municipais, às quais foram delegados poderes do Governo central, relativamente, ao Pré-Primário e ao 1º Ciclo. Sabemos que a delegação de poderes nem sempre é acompanhada de correspondentes meios financeiros, no entanto, como em todas as situações da nossa vida pessoal, há que optar pelo que se considera prioritário; e a educação tem de ser considerada uma prioridade absoluta, sem transigir com desculpas de falta de dinheiro, se queremos, como país, progredir e não estarmos sempre na cauda de tudo o que é importante e bom, na Comunidade Europeia.

Assim, como pode a autarquia espinhense criar condições de educação plena em todas as escolas sob a sua alçada, sem provocar desperdícios, rentabilizando o que existe?

Como considerámos, no CFE, que dos estudos realizados se deve retirar conclusões e a partir delas promover ac-

ções com a finalidade de resolver os problemas existentes, decidimos, de parceria com algumas escolas e com a Federação das Associações de Pais do concelho, propor, de imediato, à Câmara Municipal a circulação de um bibliocarro devidamente apetrechado e com pessoal habilitado para a divulgação e promoção de material de leitura pelas escolas do Pré-Primário e do 1º Ciclo.

Após uma reunião com o vereador da cultura que prometeu levar a proposta a reunião do executivo camarário, soubemos, há algum tempo, pela boca do mesmo vereador que, afinal, o bibliocarro seria criado, mas numa versão mais económica do que a proposta, o que quer que isto signifique em termos de promoção do livro e da leitura, dado que nada mais foi adiantado.

Quais as responsabilidades das autarquias face ao direito de todos os cidadãos acederem livremente à informação? Todas, pois a democracia cria obrigações aos políticos eleitos e o direito ao livre acesso à informação é uma delas. Qual o lugar privilegiado onde o cidadão pode aceder ao livro e à informação, em geral? A Biblioteca Municipal, que, no caso de Espinho, não cumpre as suas funções. Não tem espaço para receber crianças nem adultos, não permite o livre acesso a toda a documentação disponí-

vel, não tem condições físicas nem recursos humanos que permitam a promoção do livro, não possui espaço para utilização local de material multimédia, não tem horário de abertura alargado, não... não... não vale a pena continuar, pois o que Espinho tem é um depósito de livros, onde trabalham alguns funcionários sem condições de trabalho, às vezes mesmo, com a água da chuva a cair do tecto e a obrigar os utentes e os funcionários a molhar os pés.

E a nova Biblioteca deixou de ser considerada importante pelos nossos políticos, que não pela população, a partir de 1992, ano em que se celebrou um contrato-programa com o IPLB, a fim de se construir uma Biblioteca condigna para uma cidade e uma população que não tem cessado de crescer, ainda que amputada de um dos seus direitos fundamentais: o acesso livre e gratuito à informação e ao conhecimento. Inclui-se neste grupo todos os partidos políticos que têm nos seus programas eleitorais a construção da biblioteca, mas durante cerca de dez anos nada adiantaram verdadeiramente.

Assim, um grupo de professoras atentas à necessidade vital da promoção do livro e da leitura para todas as crianças em idade escolar e respectivos pais - dado que são estes os primeiros divulgadores da ma-

gia da palavra e da imagem - repito, um grupo de professoras de escolas do concelho decidiram criar uma Comissão que desenvolvesse um trabalho de reflexão sobre a problemática da leitura e suas implicações ao nível da criação de infra-estruturas essenciais; que alertasse a população e os seus eleitos municipais para o atraso em que nos encontramos, face a outras localidades vizinhas que, mesmo sem dinheiro oriundo do jogo (do Casino), construíram bibliotecas que são pólos de desenvolvimento local.

Enfim, desejaram criar uma Comissão suficientemente alargada que proporcionasse uma reflexão tão rica e completa que pudesse produzir propostas que contribuíssem para o debate fundador de um Plano Local de Leitura e de promoção do livro.

Em suma, a Comissão apareceu por imperativos de consciência de alguns cidadãos espinhenses e pretende exercer o direito de intervir numa área que tem sido votada ao esquecimento por quem nela tem responsabilidades. Considera-se, no entanto, que a Comissão deixará de se justificar, no dia em que estiverem criadas as condições para a execução de uma estratégia global de leitura no concelho de Espinho. Gostaríamos que a demora fosse pouca, receio que a espera seja demorada."

GARRAFEIRAS

Av.ª 24, n.º 1015 - ESPINHO - Tel. 22 732 0886
Rua 23, n.ºs 427 e 435 - ESPINHO - Tel. 22 734 0222

Se procura qualidade aos melhores preços visite-nos

- Presunto **IBÉRICO BLOTTA** - 29,93 Euros/Kg (6.000\$00/Kg)
- Presunto **PATA NEGRA** (autêntico) - 22,45 Euros/Kg (4.500\$00/Kg)
- Presunto serrano **POENTE LAGUNO** (zona Salamanca) - 9,73 Euros/Kg (1.950\$00/Kg)
- **PAIO DE LOMBO** Pata Negra - 17,46 Euros/kg (3.500\$00/Kg)
- **PROMOÇÃO Whisk's, Vinho Porto Vintage, Champanhe e Espumantes**

VISITE A N/ GARRAFEIRA C/ GRANDE SELECÇÃO DE VINHOS, VINHOS NOVOS E VELHOS
ESPUMANTES - CHAMPANHE - V. PORTO - WHISK'S - LICORES - BRAND'S...

Aproveite e encomende já

O SEU CABAZ DE NATAL

- ///
- Cabaz n.º 1 - 46,50 Euros (9.322\$00)
 - » n.º 2 - 62,00 Euros (12.430\$00)
 - » n.º 3 - 77,50 Euros (15.537\$00)
 - » n.º 4 - 90,50 Euros (18.144\$00)
 - » n.º 5 - 150,00 Euros (30.000\$00)
(com presunto Serrano)
 - Cabaz n.º 6 - 299,00 Euros (59.944\$00)
(com presunto Pata Negra)



Comissão Cívica "É urgente construir uma nova Biblioteca"

Com o objectivo de recolher todos os dados possíveis sobre o processo de construção de uma nova biblioteca no concelho de Espinho, a Comissão Cívica Pró-Nova Biblioteca, decidiu fazer uma visita às actuais instalações da biblioteca e chegou às seguintes conclusões:

"A actual biblioteca está instalada, provisoriamente há catorze anos, num primeiro andar de um edifício destinado a habitação, tendo no rés-do-chão instalado um infantário; O peso excessivo dos livros existentes, que não foi previsto para aquela estrutura, põe em perigo a integridade física das crianças do infantário;

Não há acessos para deficientes motores, o que é obrigatório por lei em qualquer edifício de utilidade pública;

O espaço para os livros é exíguo, prolongando-se as prateleiras pelo corredor e escadas;

O espaço onde estão instalados os livros infanto-juvenis é um corredor, pouco adequado para crianças e jovens;

Não há espaços para leitura nem mesas de trabalho; Não há salas para trabalho de grupo ou pesquisa; Chove dentro do edifício;

Não existe comunicação 'on-line';

Não está devidamente informatizada;

Os funcionários têm fracas condições de trabalho;

O horário da biblioteca é pouco flexível.

Como conclusão, poderemos afirmar que a actual biblioteca não passa de um mero depósito de livros, o que é uma vergonha para o concelho de Espinho.

O maior desejo da Comissão Cívica é que haja vontade política dos nossos edis para não adiar por mais tempo a construção da nova Biblioteca de Espinho."

Adequada às necessidades do concelho

"O que temos perdido por não existir uma biblioteca"

Tendo por objectivo conhecer todo o processo de construção de uma nova biblioteca no concelho de Espinho, alguns elementos da Comissão Cívica procederam à leitura e análise dos documentos que tinham em posse sobre este assunto.

Como resultado desse estudo, decidiram apresentar um resumo dos factos mais relevantes:

"A partir do decreto-lei Nº77/84 de 8 de Março que regulamenta o regime de delimitações e coordenação das actuações da Administração Central e Local em matéria de Investimentos Públicos, é dito que é da competência dos municípios investir no domínio da cultura com a construção de

centros de cultura, bibliotecas e museus municipais.

Com o objectivo de analisar as Bibliotecas Públicas existentes, foi criada, em 1986, uma equipa que, em 1992, apresentou um relatório desfavorável das bibliotecas municipais, instaladas em edifícios antigos e espaços desadaptados.

Em 1992, Espinho foi integrado no primeiro número de municípios a pertencerem à Rede de Leitura Pública e a

receberem apoio para a construção de uma nova biblioteca. Ainda em 1992, foi assinado um protocolo entre a Câmara Municipal de Espinho e o IBL (Instituto da Biblioteca Nacional e do Livro).

Na altura, foi apresentado projecto pela Câmara que foi aprovado pelo IBL e que respeitava o programa-tipo - construção da biblioteca na sede do concelho em zona central ou muito frequentada e imagem

arquitectónica apelativa, com todo o tipo de suporte e tecnologias modernas apropriadas, prevendo-se também a construção de Anexos em diferentes locais do município, de acordo com o número e a distribuição das respectivas populações.

Este projecto foi abandonado pela autarquia e os contactos com o IBL, agora IPLB, não foram mantidos, segundo informação fornecida por este Instituto, em resposta à carta enviada pela Comissão Cívica, na qual é revelado que desde 1992 a autarquia não tem mantido contactos com esta instituição.

Relativamente aos Contratos-Programa entre o Ministério da Cultura e os Municípios, o decreto-lei n.º 111/87, de 11 de Março, viabiliza o estabelecimento destes contratos-

programa entre o IPLB e os Municípios, competindo aos municípios a iniciativa de cria-

ção da biblioteca e a responsabilidade pelo seu posterior funcionamento e, à Administração Central o apoio técnico-financeiro que pode atingir 50% dos custos orçamentados para cada projecto, incluindo honorários da equipa projectista, obra de construção civil, mobiliário e equipamento específico, fundos documentais e informatização.

Entretanto, o que é que o Concelho de Espinho tem perdido?

Segundo informação da Fundação Calouste Gulbenkian, todos os serviços previstos no contrato assinado com a Biblioteca Municipal de Espinho, tais como a realização de colóquios, acções de formação, assistência técnica e cultural estão comprometidos pelas actuais condições da biblioteca e, principalmente, o objectivo de levar a comunidade à biblioteca não é atingido.

OPINIÃO • APENAS REFLEXÕES • Jorge Madureira

Este... ou aquele?

Por vezes, desejamos adquirir um determinado objecto que, afinal, não nos serve para nada.

Não descansamos enquanto não o encontramos mas, quando o encontramos, parece que aquela euforia acabou... O objecto que em sonhos nos parecia possuído de um encanto especial, quando finalmente o 'agarramos', perde todo o encanto. Aquilo que parecia preencher um vazio na nossa vida, ainda acentua mais esse vazio.

Parece absurdo mas não é - nas superfícies comerciais a oferta é cada vez maior e a nossa tentação é grande. Quando chegamos a casa carregados com tudo e mais alguma coisa, culpabilizamo-nos por ter gasto tanto dinheiro, com coisas que afinal não nos servem para nada. Ficamos com a sensação de que seríamos mais felizes se não tivéssemos comprado aquilo ou...

Ficamos a pensar se não seria melhor ter trazido também o outro que estava ao lado ou... Ficamos a pensar se não seria melhor ter

trazido o outro em vez deste e...

Voltamos imediatamente à loja e pedimos para trocar...

Na verdade, o facto de adquirirmos este e aquele objecto desejado, não nos põe nem mais felizes nem mais sossegados.

Pelo contrário - parece que ficamos mais insatisfeitos e com sentimentos de culpa!

Muitas vezes compramos livros que não lemos, discos que não ouvimos e roupa que não usamos - nas montras, parecem chamar por nós e adquirimo-los quase inconscientemente, ansiosos por 'tomar conta' deles. Entramos em casa e caímos na realidade:

Mas porque raio é que eu comprei isto? Na verdade... não sei!

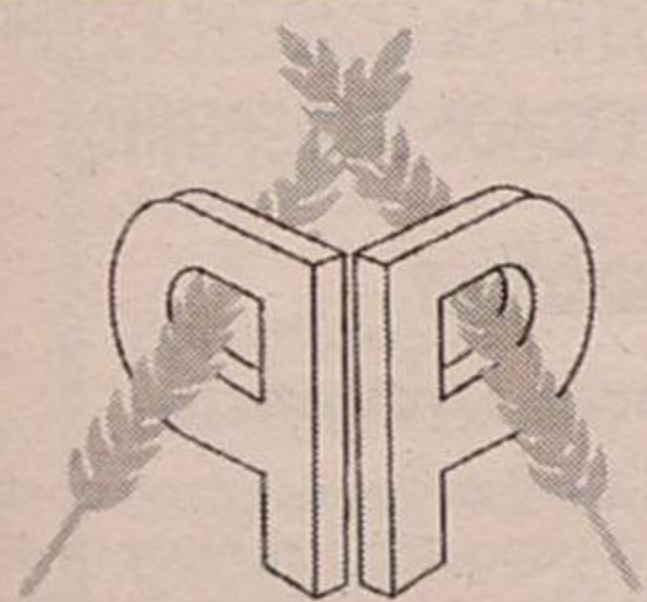
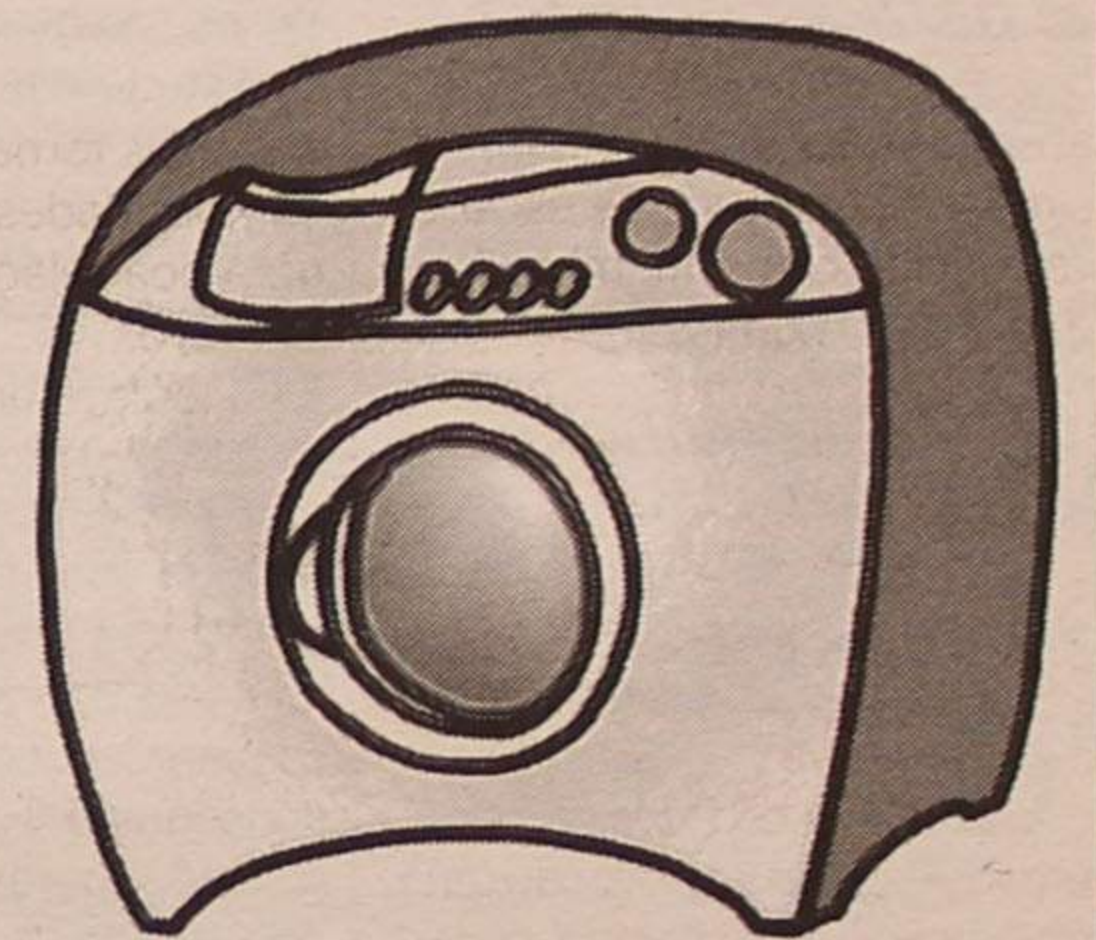

PÃO PEPIM

PADARIA E PASTELARIA

Rua 33, 1028, Espinho
Tel. 227 345 755 • Fax. 227 314 131

AS NOSSAS ESPECIALIDADES
PARA UM NATAL SABOROSO:

Bolo Rei Tradicional
Bolo Rei de Frutos Secos
Bolo Rei Escangalhado
Pan de Jamon
Pão-de-Ló (tipo caseiro)

Fabricamos diariamente
grande variedade
de pão e bolos
de qualidade superior.

Visite-nos e comprove!



ESCOLAS DE CONDUÇÃO

ESPINHO

Rua da Ponte de Anta (EN 109), n.º 190
Edif. Monte Lírio • Telef. 22 732 42 63

SANTA MARIA

Rua do Alecrim, 360 - VERGADA - MOZELOS
Telef.: 22 764 29 68

S. M. ARRIFANA

Av.ª 5 de Outubro, 257 (Largo da Igreja)
Telef.: 256 824 166 - ARRIFANA

Todas as categorias de cartas, veículo especialmente adaptado para deficientes
A única empresa em toda a Zona Norte do Distrito de Aveiro com AUTOCARRO aprovado para instrução e exames

E 'O Senhor do Anéis' 'O Crime do Padre Amaro' no Centro Multimeios

O Centro Multimeios, apresenta, a partir de amanhã e até à próxima quinta-feira, o polémico e muito esperado 'O Crime do Padre Amaro', película argentina realizada por Carlos Carrera e baseada no romance de Eça de Queiroz. Até ao fim do ano é apresentado, em estreia nacional, 'O Senhor do Anéis'. E para as primeiras semanas de Janeiro será a vez de Harry Potter vir até Espinho.

Sandra Soares

'O Crime do Padre Amaro', um romance que provocou uma revolução no seu tempo, serviu

agora de base para um filme com o mesmo nome, mas que se centra na realidade do México, na sua profunda religiosidade, nas guerrilhas, no tráfico de droga e nos amores de um padre pela bela Amélia.

Recém-ordenado, um jovem padre chega à localidade de Los Reys e, depois de instalado na paróquia do padre Benito, conhece a bela e devota Amélia, uma das suas fiéis com apenas dezasseis anos. O jovem começa a aperceber-se das ligações perigosas entre a igreja e os narcotraficantes e enquanto um outro padre é acusado de apoiar a guerrilha, o padre Benito sofre um ataque cardíaco e o jovem amaro vê a sua relação com Amélia evoluir de uma forma que põem em causa a sua condição de padre.

A película é apresentada na Sala Tempus, diariamente e em sessão dupla, pelas 17 e novamente às 22 horas, com excepção de segunda-feira dia de encerramento do Multimeios. O valor do bilhete é de 3,50 euros, embora portadores de cartão jovem, estudantes e maiores de 65 anos tenham desconto de 50 cêntimos.

Hoje é o último dia de apresentação de 'Dragão Vermelho', a película que marca o regresso aos ecrãs de cinema de Hannibal Lecter, o terrível e sedutor psicopata que fez tremer Jodie Foster no fabuloso 'Silêncio dos Inocentes' e que reapareceu com um não tão conseguido 'Hannibal'. Conseguindo superar o segundo, mas não tendo a ousadia de se

mostrar inovador em relação ao primeiro, fica a carga emotiva e a garantia de Anthony Hopkins de que esta será a última seqüela em que participa.

Antes do fim do ano, a Sala Tempus ainda recebe 'As quatro penas brancas', de Shekhar Kapur e, em estreia nacional, a segunda parte da aventura de 'O senhor dos anéis', que estará em exibição durante duas semanas. Para o início do ano, é a vez de Harry Potter vir até Espinho, onde também estará em exibição durante duas semanas.

Além das sessões regulares de cinema e como é habitual, a Sala Tempus apresenta diariamente as sessões de grande formato em que é exibido o filme 'Amazónia', realizado por Kieth Merrill e com banda sonora de Alan Williams.

Este fabuloso documentário leva o espectador a conhecer o Amazonas, berço de civilizações, habitat de mais de cinco mil espécies de peixes e de mais de 60 mil espécies de plantas, que vivem nas suas margens através de um fantástico documentário de 40 minutos e também relata a cativante história de dois 'curandeiros' de mundos muito diferentes.

O 'xamá' inca Julio Mamani e o etnobotânico americano Mark Plotkin, buscam os poderes curativos das plantas nativas, levando a medicina Ocidental a encontrar-se com a medicina dos índios, numa colaboração que pode levar à descoberta de curas para doenças que ainda afligem a humanidade.

O filme de grande formato tem o valor de pode ser apreciado pelo valor de 4,5 euros, embora portadores de cartão jovem, estudantes e maiores de 65 anos paguem 3,25 euros e grupos com mais de 10 pessoas pagam apenas 1,75 euros, desde que marquem com antecedência. Também existem preços especiais para bilhetes mistos, que incluem a exibição do filme de grande formato e uma sessão no planetário.

Na galeria do Centro Multimeios encontrasse patente, até ao início de janeiro uma exposição de fotografia do espinhense Jorge Santos, intitulada 'Via Sacra'.



Foto VÍTOR LANCHÁ

Na Igreja Matriz de Espinho Canto e órgão

Realizou-se no domingo à tarde, na Igreja Matriz de Espinho, um concerto de canto e órgão, com a participação de Ana Sofia Serra e

Filipe Veríssimo.

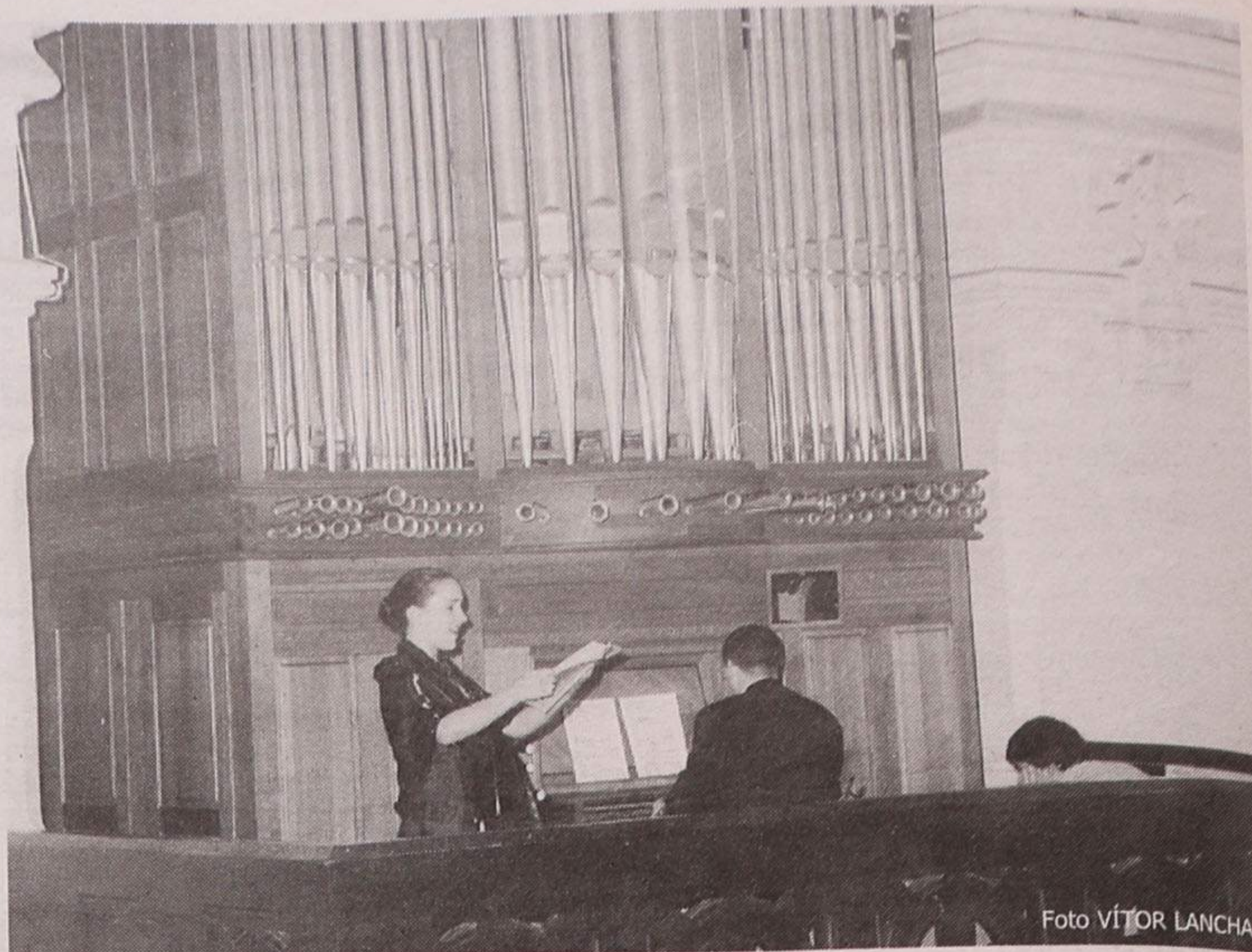
Registe-se que a Igreja Matriz de Espinho tem sido palco de um vasto e qualificado leque de concertos.

Ana Sofia Serra (soprano) e Filipe Veríssimo (órgão) assinalaram agora o seu contributo.

Dança contemporânea no S. Pedro 'De par em par'

A Câmara Municipal de Espinho promove, amanhã, um novo espectáculo no âmbito da iniciativa 'De par em par', que visa apoiar e divulgar os artis-

tas e associações culturais do concelho.

Neste novo espectáculo serão apresentados dois momentos de dança contemporânea

executados por jovens bailarinos espinhenses.

O espectáculo, de entrada livre, realiza-se no Teatro S. Pedro, pelas 21.30 horas.

Com Thais de Campos Curso de cinema

Vai decorrer nas instalações do Gimnofitness, no n.º 219 da Rua 62, em Espinho, um curso de cinema e teatro, ministrado

pela actriz brasileira, Thais de Campos.

O curso, a realizar no sábado e no domingo, durante todo

o dia, conta com 29 alunos, contando com a presença durante os dois dias da própria actriz.

MORADIA DE LUXO

Melhor local de Nogueira da Regedoura
VISTAS DE MAR

Próximo do Nó da Auto-Estrada A1 (a 1.500 m)
T4 + Escritório - 2 suites - 3 banhos completos + 2 WC
Electrodomésticos, Aquecimento Central, Garagem para 4 carros
Preço Espectacular

Visite-nos: 91 429 13 45 / 91 706 01 70 / 91781 29 02

Estudantes

Executam-se todos os tipos de trabalho
de texto em **Winword** e **Excel**

Contactar tel. 22 734 21 57, a partir das 19 horas

ESPINHO

T1 - Novo, c/ lugar garagem, bons acabamentos 97.265,59 € - 19.500 cts.
T1 - Recuado, novo, c/ lugar gar., bons acabamentos 102.253,57 € - 20.500 cts.
T2 - Novos, c/ lugar garagem, boas áreas, a partir de 127.193,46 € - 25.500 cts.
T2 - Usado (bom estado), boas áreas, c/ lugar garagem 104.747,56 € - 21.000 cts.
T3 - Usado, c/ lugar garagem. Só 109.735,54 € - 22.000 cts.

ESMORIZ

T1 Novo, c/ garagem individual e arrumo. Só 64.843,73 € - 13.500 cts.
T1 - Novo (Praia), c/ terraço, boas áreas e bons acabamentos 74.819,68 € - 15.000 cts.
T2 - Usado (bom estado), c/ lugar garagem 77.313,67 € - 15.500 cts.
T3 - Usado (bom estado), c/ 2 lugares garagem, arrumos, boas áreas. Só 79.807,66 € - 16.000 cts.

TEMOS A SOLUÇÃO PARA O VOSSO PROBLEMA! CONTACTE-NOS.
SÓ PRECISAMOS DO VOSSO VOTO DE CONFIANÇA.



Contacte-nos:
Telef. 256751337 / 256751613
Telm.: 914504056; 966477220; 939152411; 939870264
ou então visite-nos:
Ed. Agueiro - Loja A n.º 1504
Av. 29 de Março (EN 109) - Esmoriz
AMI 3607

ASSOCIAÇÃO CULTURAL E RECREATIVA DA CIDADE DE ESPINHO BANDA DE MÚSICA DA CIDADE DE ESPINHO

Convocatória

Assembleia Geral Ordinária

Em conformidade com o Artigo 23.º dos Estatutos, é convocada a Assembleia Geral Ordinária desta Associação para reunir no dia 17 de Dezembro de 2003, pelas 20.30 horas na sede social à Rua 16, n.º 91, com a seguinte ordem de trabalhos:

- 1.º - Apresentação, discussão e aprovação do Orçamento de Receita e despesa para o ano de 2003.
- 2.º - Apresentação do plano de Actividades para o ano de 2003.

Nota: Se à hora marcada não estiverem presentes a maioria dos sócios no gozo dos seus direitos, a Assembleia funcionará uma hora depois em segunda convocatória com qualquer número de sócios sendo válidas as suas deliberações.

Espinho, 3 de Dezembro de 2002

O Presidente da Assembleia Geral,
a) Francisco Gomes de Castro

Adérito Santos edita livro

'Momentos dum Presidente'

'Momentos dum Presidente'

é o livro que Adérito Santos lançou no sábado, no Centro de Multimeios. Trata-se de uma obra que retrata o mandato de Adérito Santos à frente do Rotary Club de Espinho, com "alguns conselhos para os mais jovens", como referiu o próprio autor. Uma obra cujo produto irá reverter a favor da Fundação Rotária Portuguesa.

Manuel Proença (texto)
Vitor Lancha (fotos)

Na cerimónia de apresentação da obra, estiveram presentes, para além do próprio autor, o presidente da Câmara Municipal de Espinho, José Mota, os deputados Rosa Maria Albernaz e Luís Montenegro, o presidente do Rotary Club de Espinho, Noé Rocha, entre outros.

O presidente da Câmara Municipal, José Mota, referiu a propósito que o autor do livro "dá um valioso contributo para o conhecimento externo da vida do Rotary Club de Espinho, designadamente no tempo que decorreu sob a sua presidência, altura em que reconhecidamente desenvolveu um trabalho digno dos maiores encómios".

José Mota não lhe poupou, por isso, elogios:

"Quero, a propósito, prestar a minha homenagem à postura a que o engenheiro Adérito Santos desde sempre nos habituou, como cidadão que faz estender a sua actividade aos mais diversos domínios.

Investigador de grande

capacidade criativa, o autor é bem conhecido dos nossos concidadãos pela intervenção cívica que desenvolve e que tem sido potenciada em artigos publicados na Imprensa.

Por outro lado, é reconhecido o seu espírito de partilha com a comunidade envolvente, assumindo com coerência os seus ideais sociais".

Segundo o presidente da Câmara, "este livro não constitui apenas um contributo para o acervo de companheirismo que marca o movimento rotário no nosso país, porque reveste também um espírito altruísta; uma vez que o produto da sua venda reverte para a Fundação Rotária Portuguesa, cuja meritória intervenção na sociedade é por demais conhecida".

José Mota recordou, também, a sua actividade de Adérito Santos "como antigo presidente da Comissão Política Concelhia do PSD de Espinho, onde se tomou conhecido pela sua atitude combativa, todavia leal e transparente quer para os seus companheiros de partido quer para os seus adversários políticos".

E concluiu:

"Ao engenheiro Adérito Santos desejo as maiores felicidades e formulo os meus mais sinceros votos para que este livro se revista do êxito editorial que justifica e merece, como uma alavanca mais para uma nobre causa".



ANDARES
T1, T4
e T4 DUPLEX



T2, T3
DUAS LOJAS

PAREDES DUPLAS C/ ISOLAMENTO
TV CABO
PRÉ-AQUECIMENTO
JANELAS DUPLAS
PORTA DE SEGURANÇA BLINDADA
TODOS OS ANDARES C/ SUITE
SALA DE CONDOMÍNIO C/ 60 m²
E TERRAÇO C/ 170 m²
LUGAR DE GARAGEM
ARRUMOS

Rua Principal
Lugar de Espinho
S. Félix da Marinha
V. N. GAIA

PARA VISITA CONSULTE
O NOSSO SERVIÇO DE VENDAS NO LOCAL
DE SEGUNDA A SEXTA, DAS 14 ÀS 17H30,
SÁBADO, DAS 9H30 ÀS 17H30
OU PELO TELEFONE 227 322 137



TER O ATLÂNTICO POR HORIZONTE

edifício
Atlântico

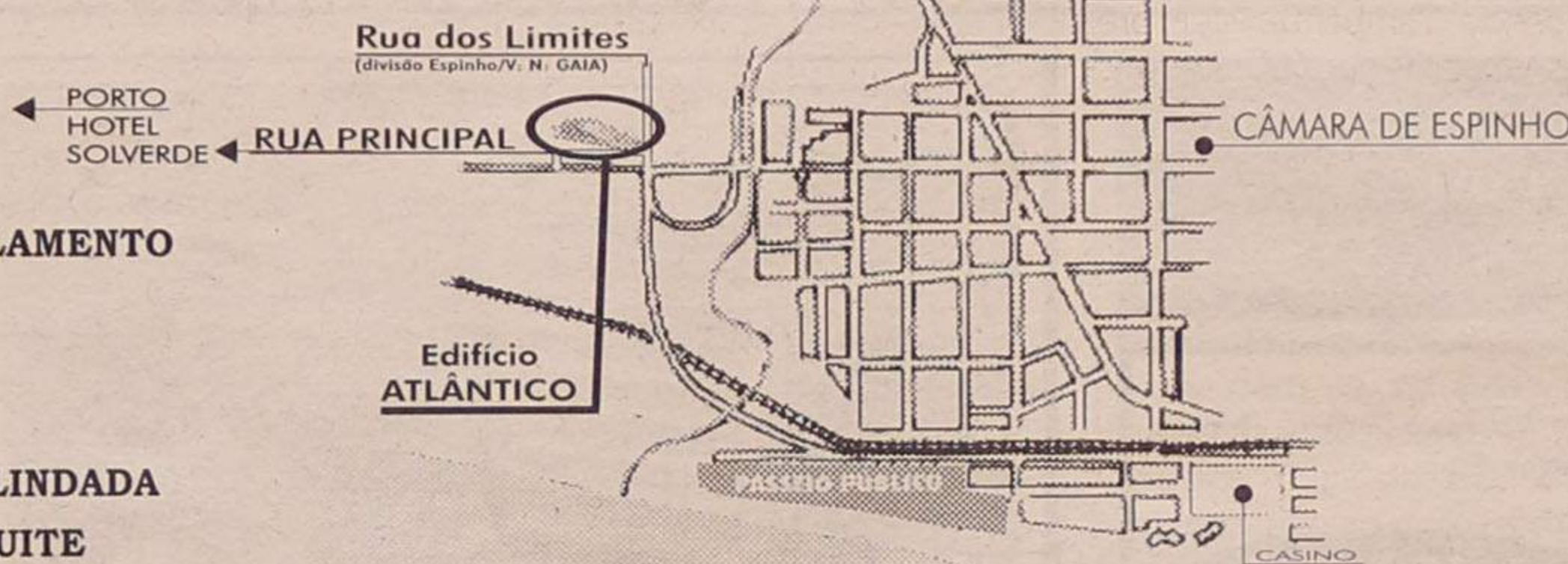

PRONTOS
A HABITAR

POR TUDO ISTO,
VALE A PENA VISITAR-NOS!
CONSTRUÍMOS A PENSAR EM SI!

CLÍNICA DENTÁRIA
Dr. MATOS VIEGAS

MÉDICO ESTOMATOLOGISTA
DOENÇAS DA BOCA E DENTES

Acordo com: A.D.S.E. - A.C.A.S.A. - E.D.P. - C.T.T.,
CAIXA GERAL DE DEPÓSITOS, S.A.M.S., PHILIPS,
MINISTÉRIO DA JUSTIÇA, PORTUGAL TELECOM, S.I.M.

R. 19 n.º 364-1.º Dto. - Telef. 227341024 - ESPINHO

ELVIRA SILVA

Especialista de Dermatologia
Venereologia
(Doenças da Pele)

CONSULTÓRIO: Rua 11, n.º 746 • Telef. 227343467

Ribe Cape



PROMOÇÃO



MONTAGEM GRATUITA DE AMORTECEDORES

Lugar de Mirois • Zona Industrial • Silvalde
Telef. 22 732 12 76 • Fax 22 731 03 12 • Tlm. 96 627 25 71

T3 ESPINHO

Usado, em bom estado, junto à R. 19
e perto do Tribunal, frentes nascente e poente,
lareira, garagem.

CGR
AMI 1817

22 732 1920 / 96 424 1942
www.cgr-consultores.com

Na Internet

TV Cabo
campeã
de queixas

Segundo o site de queixas mais utilizado em Portugal, o MalServido.com, a TV Cabo é a empresa que lidera o número de reclamações dos utentes. A maioria das queixas prende-se com facturação indevida, burocracias e mais recentemente com a retirada do Canal Discovery da sua grelha de programação que originou um fluxo inusitado de reclamações por parte dos cidadãos.

O site inaugurado há dois anos tem contribuído significativamente para a redução da distância existente entre a empresa e os seus clientes. Várias vezes o cibernauta que apresenta a queixa acaba por ver o seu problema resolvido. Segundo o responsável pelo site, aquelas empresas que não procuram resolver os seus problemas quer on-line, quer off-line, apenas demonstram a sua incapacidade de adaptação à sociedade, não dando o devido valor às opiniões e problemas dos seus clientes.

O MalServido.com é um serviço que pode funcionar como uma pequena amostra dos problemas reais que as organizações muitas vezes cometem, facilitando assim a sua identificação e solução.

Permite ainda que as empresas tomem conhecimento das falhas mais usuais dos seus concorrentes, para que futuramente evitem tais situações. A facilidade de difusão faz com que a Internet seja actualmente o meio mais utilizado para expor qualquer tipo de opinião ou mensagem, o que tem dado origem a vários sites dedicados exclusivamente a esta prática.

Para mais informações sobre esta possibilidade alternativa de apresentar uma reclamação poderá visitar o site www.malservido.com.



Após o sucesso da primeira edição

II Encontro Cinegético do Casino de Espinho

A Solverde promoveu, em Novembro, o II Encontro Cinegético do Casino de Espinho. A iniciativa teve como objectivos reviver o espírito das tradicionais caçadas, bem como dar a conhecer requintadas receitas em que a caça é a protagonista.

Santa Cita, em Tomar, foi o local escolhido para, no dia 17, dar início ao encontro. Às 9.30

horas, caçadores e apreciadores juntaram-se para uma largada de caça que contou com



mais de 1200 peças, nomeadamente perdizes, patos e faisões. O programa do primeiro dia terminou com um almoço de confraternização, no qual foram distribuídas peças pelos participantes.

A caça foi ainda o tema de

eleição no Restaurante Bacará, na noite de 23. Assim, e para abrir o apetite aos apreciadores daquele tipo de cozinha, o casino de Espinho sugeriu para entradas "Croquetes de perdiz", "Javali ao Vinho Tinto" e "Bola de carne" e os

pratos "Perdiz assada sobre Canapé", "Pato bravo estufado à Montanhesa" e "Faisão na Púcara". Por fim, e para "adogar" as bocas mais exigentes, o mestre de cozinha propôs leite creme, maçã assada e rabanadas.

LOGIC ADVANCED PACK NA COMPRA DO PROGRAMA DE GESTÃO "LOGIC ONE" oferecemos o COMPUTADOR + IMPRESSORA

"LOGIC ONE" - PROGRAMA DE GESTÃO

- ELABORAÇÃO DE TODO O TIPO DE DOCUMENTOS (Facturas, Guias de Remessa, Vendas a Dinheiro, Recibos, Notas de Débito/Crédito, Resumos Guias de Remessa, Resumo de Facturas, Orçamentos, Etc)
- GESTÃO DE COMPRAS E VENDAS
- GESTÃO DE CONTAS CORRENTES (Clientes/Fornecedores)
- GESTÃO DE STOCKS
- GESTÃO DE ENCOMENDAS
- GESTÃO DE P.O.S. (Pontos de vendas ao balcão, com emissão de talão)
- GESTÃO DE ETIQUETAS (Impressão e criação de qualquer tipo de etiquetas de código de barras e outras...)
- GESTÃO DE TERMINAIS SEM FIOS PARA RECOLHA E CAPTURA DE DADOS (Para control de stocks, elaboração de inventário, execução de encomendas, facturas, etc)
- GERADOR DE LISTAGENS PERSONALIZADAS
- IMPORTAÇÃO E EXPORTAÇÃO DE QUALQUER TIPO DE DOCUMENTO
- ENVIO AUTOMÁTICO E RECEPÇÃO DE FAX'S POR CLIENTES E FORNECEDORES
- AMBIENTE WINDOWS / FUNCIONAMENTO EM REDE ATÉ 90 POSTOS

1.483,91€
IVA 19% INCLUIDO

COMPUTADOR INTEL PENTIUM 4 @ 2.0 GHz

Memória Dimm 256 MB 133 Mhz
Disco 40 GB 7200 rpm
Caixa Midtower ATX Silver Frontal
Teclado Multimédia Silver
Mouse Genius NetScroll
CD-Rom 52X SAMSUNG
Colunas 180W Silver Flat
Placa VGA, Som e Rede Integradas
Monitor 17"

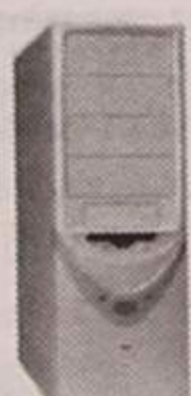

OFERTA



IMPRESSORA EPSON STYLUS C42UX

OFERTA



* 1 ANO GARANTIA P/ COMPUTADOR+IMPRESSORA
* FORMAÇÃO DOS OPERADORES EM CASA DO CLIENTE
* FINDO O PERÍODO DE FORMAÇÃO DOS OPERADORES, ACONSELHAMOS UM CONTRATO DE ASSISTÊNCIA TÉCNICA SEMESTRAL

JVR- LÓGICA DE DADOS, LDA * RUA 9, Nº 465 4500-378 ESPINHO * TELEF.: 227313955/65 FAX: 227313952



R. 17 - Espinho

**T2 T2 DUPLEX
T3 T3 DUPLEX**

visite andar modelo e aproveite a última fase de comercialização

**PARQUE
LUSO**
C O N D O M Í N I O

**22 732 1920
96 424 1942**

CGR
AMI 1817

Casino de Espinho ao rubro com ex-vocalista dos 'Kool & The Gang'

James T. Taylor promete voltar

O ex-vocalista dos 'Kool & The Gang' trouxe ao Casino de Espinho, ao Salão Atlântico, os temas que fizeram enorme sucesso na década de 80.

O norte-americano James T. Taylor, preencheu, assim, mais uma gala memorável.

Manuel Proença

O cantor, vedeta da 'dance music', interpretou temas como 'Emergency', na abertura do espectáculo, 'Get down on it', 'Ladies Night', 'Cherish', 'Joanna', 'Hollywood Swinging', 'Fresh', 'Celebration' e muitos outros, entre os quais um tema inédito, composto recentemente, a propósito do ataque terrorista às torres gémeas e em memória das vítimas - 'American Family'.

James T. Taylor trouxe ao grande palco do Casino de Espinho um ritmo e a música que deliciou uma geração.

A luz, o som e a cor, a qualidade dos músicos que o

acompanharam, fez com que o espectáculo fosse contagiante e que envolvesse toda a plateia. O público dançou e cantou ao ritmo da 'dance music' e dos temas mais conhecidos dos 'Kool & The Gang'. James T. Taylor, inclusive, desceu do palco para cumprimentar uma audiência que, também a ele, o encantou.

Em entrevista exclusiva a **Defesa de Espinho**, o cantor norte-americano não escondeu a sua satisfação por estar em Portugal.

James T. Taylor relembrou a sua história de sucesso:

"Em 1979 formei os 'Kool & The Gang' e o meu primeiro disco, 'Lady's Night', fez um enorme sucesso por todo o Mundo. Estivemos juntos durante quase 10 anos. Em 1988 decidi enveredar por uma carreira a solo, na música e como actor, no cinema. Em 1994 e 1995 decidi reunir o grupo, partindo, depois, para uma carreira individual, formando a minha própria produtora. Neste momento estou a fazer um 'tour', por minha iniciativa".

A vedeta dos 'Kool & The Gang' disse estar "muito feliz por ter vindo a Portugal. Já cá tinha estado no princípio dos anos 80 e pretendo cá voltar, provavelmente, no Verão. Não conheço muitas coisas deste País, pois vim cá (Lisboa) numa promoção e não num concerto. Nessa altura passei, também, por Madrid e Barcelona. Nunca tinha ouvido falar sobre a cidade do Porto ou de Espinho. Nos Estados Unidos já me tinham falado sobre Lisboa. Já tinha ouvido falar, isso sim, no vinho do Porto".

James T. Taylor não escondeu o seu encanto com o público. "Creio que as pessoas (público) são muito entusiastas. Este País é maravilhoso e a minha última experiência por cá já me tinha dito que esta coisa maravilhosa chamada música consegue ter estas pessoas bastante unidas".

Sobre o espectáculo, referiu:

"Fiquei um pouco surpreendido quando me foi feito o convite para actuar num casino, especialmente para dar apenas um espectáculo. Quando actuo num casino, faço-o durante três dias, mas foi muito bom".

James T. Taylor diz, ainda que "espero que a minha vinda a Portugal tenha contribuído para que os cantores norte-americanos passem por cá. A música é universal e se a música do meu país puder passar por aqui, é óptimo. O James Brown e outros já cá estiveram e por isso, ainda fiquei com mais vontade de cá voltar para trazer um 'show' ainda maior" - sublinhou.

Para o cantor, "as músicas que interpretei nos Kool & The Gang constituíram grandes sucessos. Eu adoro essas músicas e penso que as pessoas também as adoram. Aquilo que interpretei foi canções do grupo, que moveram o público e apenas um ou dois temas da minha carreira posterior à banda. Juntei-as para tornar o espectáculo ainda mais interessante. A minha música é uma combinação de 'Dance', 'Folk', 'Jazz', tem lindíssimas baladas. Tento trazer todos estes elementos à minha música e ao meu espectáculo. É uma combinação de estilos muito diferentes".

Sobre os seus futuros projectos, revelou:

"Estou a trabalhar num novo cd. Quando regressar aos Estados Unidos voltarei ao trabalho desse disco que deverá estar pronto no próximo ano. Este trabalho é muito difícil. Quando se tem grandes sucessos como aqueles que consegui nos anos 80 e 90, terá de se fazer algo de diferente. Agora tenho a possibilidade de utilizar computadores e material informático o que faz com que o som seja bem diferente. A tecnologia é diferente e é isso que estou a trabalhar. O meu director musi-

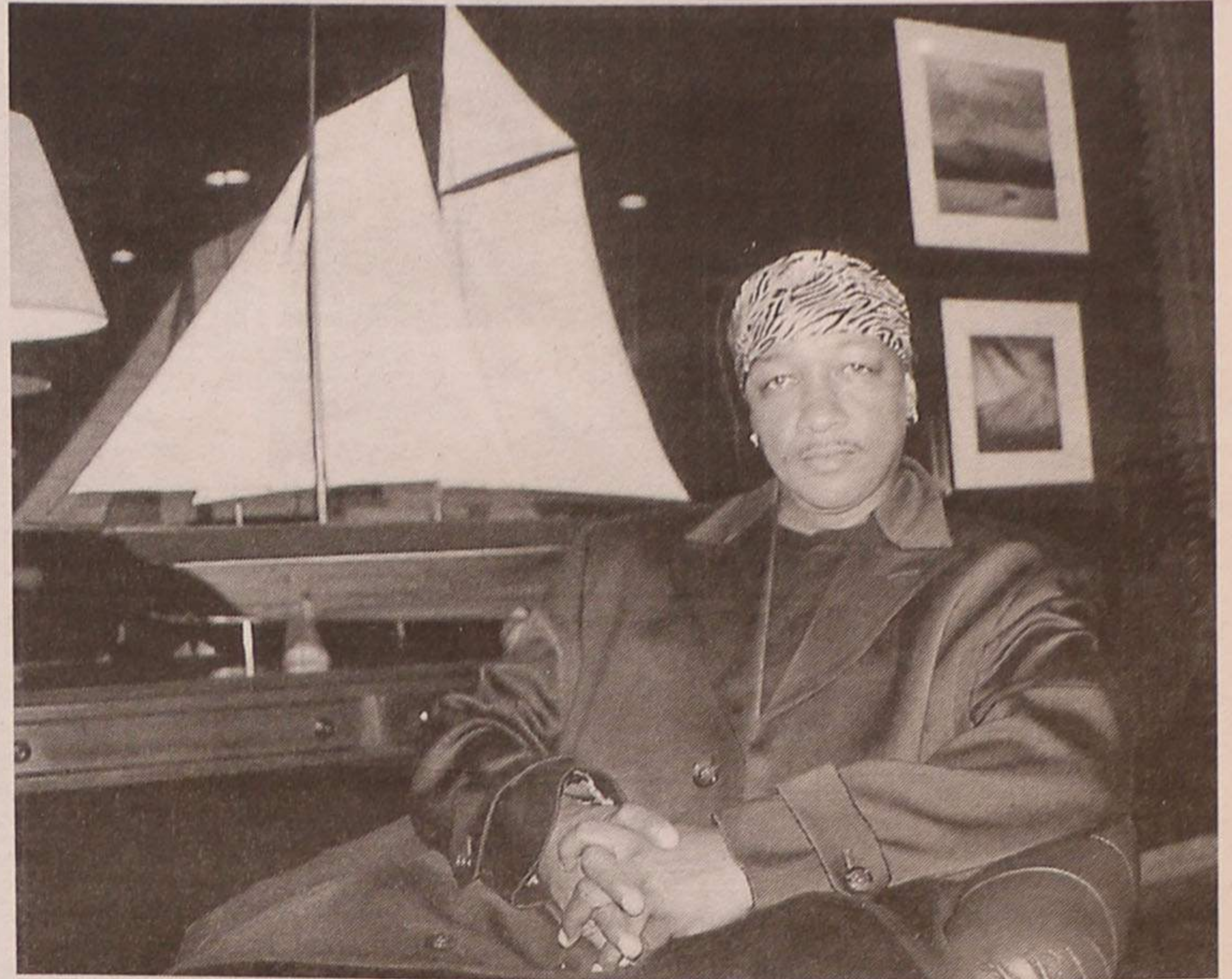

cal é o teclista que é um extraordinário músico. Foi ele que me ajudou a fazer os arranjos musicais para este espectáculo em Espinho. Ele está a sugerir, constantemente, coisas novas. Ele já trabalhou com Quincy Jones. A Camille é a baterista e o baixista, o Mark, é um dos meus melhores amigos, um fantástico músico, que me tem acompanhado desde que enveredei pela minha carreira a solo. Infelizmente não pude cá ter duas das minhas cantoras, mas tive uma que é fantástica pois canta e dança comigo. Somos um grupo muito unido e há uma interacção muito grande entre todos nós".

As fontes de inspiração de James T. Taylor passam, em grande parte, "pelo 'gospel', pois foi dentro desse estilo que eu cresci, desde que era criança. Ouço muito James Cleveland, mas gosto imenso de música latina. Fiz um filme chamado 'Mambo Kings'. Gosto muito de Stevie Wonder, Heart Wind & Fire, etc.. Ouço muito a música dos outros, pois também aí nos poderemos alimentar. Não me fecho em mim mesmo. Quando vinha para cá, no avião, ouvi música portuguesa. É uma música maravilhosa, gostei imenso pois era muito românti-

ca e tinha imensos arranjos. Não sei qual era o intérprete, mas era fantástico. Tive um sentimento de calor e de conforto imenso. A língua portuguesa é muito bonita e tem boas mudanças na música".

Para o cantor norte-americano o português não é língua que lhe é estranha. "Consigo distinguir muito bem a diferença entre o português e o sotaque brasileiro. Quando constituímos os Kool & The Gang, o meu produtor era brasileiro - Eumir Deodato. Aprendi muito com ele. Foi o meu produtor para os meus primeiros sete a oito álbuns. Aprendi muito sobre os arranjos brasileiros. Há qualquer coisa que distingue imenso a língua na música. O português flui e o brasileiro é algo mais melódico e ritmado".

James T. Taylor não se conseguiu abster dos acontecimentos de 11 de Setembro e, por isso, "escrevi uma canção. Naquele dia eu estava no meu automóvel e vi o World Trade Center em chamas. Vi imenso fumo e telefonei para casa. Liguei o rádio e fiquei a saber o que estava a acontecer! Foi um dia inacreditável. A dor foi muito grande. Estive num restaurante chamado 'Windows of the World', no topo de uma das

torres gémeas, imensas vezes. Estive lá a comer e a cantar imensas vezes. Conhecia muitas pessoas, desde seguranças, empregados de mesa, etc., a quem dei autógrafos e de quem me tornei amigo. Ainda sinto a dor... O meu filho, com cinco anos, pediu-me na altura que eu escrevesse uma música para aquelas pessoas que morreram em Nova Iorque e Washington. Chama-se 'American Family' e fala em ser-se muito forte e bom".

E concluiu:

"Acho que o mundo e os portugueses também sentiram a nossa dor. O Mundo sentiu-o. As pessoas que fizeram aquilo estão completamente loucas e estão zangadas com o Mundo. Não se importam com quem quer que seja, nem com quem esteja à sua frente e no seu caminho. Na guerra sabemos com quem combatemos e fazemo-lo num campo de batalha. Eles não se importam que haja crianças... Isto tem de parar! Matar pessoas, acabar com a vida... Temos de ser capazes de dialogar. Temos de tornar o Mundo num Mundo melhor. A música pode contribuir para isso. Espero que a música possa juntar as pessoas e dar paz ao Mundo".

RESTAURANTE PARQUE DE CAMPISMO ESPINHO

NOITE DE FADO Dia 07/12/2002
Jantar + Fado

Jantar com fados todos os 1.ºs sábados de cada mês
Com Grupo de Guitarras **Costa Verde**
Aceitam-se marcações para aniversários, baptizados, etc.
Telefone 22 732 43 15 Telem. 91 709 79 66

Gabinete de Radiologia de Espinho

DR. JORGE NUNES DE MATOS
DR.ª MARIA DO CARMO VASCONCELOS
DR.ª HELENA CUNHA

Médicos especialistas:

Raios X * Radiologia Dentária * Ecografia
Mamografia * Densitometria Óssea * TAC

Acordos com: ADSE, SAMS, PORTUGAL TELECOM, PSP, GNR, CGD, ACASA, MINIST. JUSTIÇA, CTT, MEDIS e SNS
Consultório: R. 20 n.º 1436 r/c Dto. • Telef. e Fax 227341975 - 227314650
Horário: das 09h00 às 12h00 e das 14h00 às 19h00

Passa-se LOJA

No centro de Espinho,
c/ área de exposição ± 100 m2 c/ cave,
arrumos. Renda acessível.

Contactar: 91 220 23 14

VENDE-SE AGUDA

A PARTIR DE 79.000 € EUROS
CONDOMÍNIO FECHADO
T1+1 - T2 - T3 - T4 DÚPLEX
Novos, c/ ténis, parque infantil,
zona de lazer, vistas de mar,
piso em madeira, cozinha em
fala, aquecimento central (T3 e
T4), garagem e arrumos

GAIPORTO - Lic. AMI 1928 • Contacto: 96 356 26 53

VENDE-SE GRIJÓ T2/T3

A PARTIR DE 77.820 € EUROS
(15.600.000\$00)
Novos, prontos a habitar,
na Estrada Nacional n.º 1,
óptimos acabamentos,
garagem e arrumos.

VENDE-SE T1, T2 e T3 (Espinho)

RUA 19 - Junto Cto. Luso-Venezolano
EDIFÍCIO EM FASE DE ACABAMENTOS

Com bons acessos. A sua habitação perto do trabalho
e da escola por auto-estrada. C/ áreas generosas, suite,
terraço, pav. em madeira. C/ garagem e arrumos.
Preços desde 69.830,00 € (14.000 cts.).

Trata o próprio: Telef.: 964247676 - 964177996 - 967288917

T3 ESPINHO

Novo, no centro, prédio pequeno, terraço virado a sul,
acabamentos de qualidade, aq. central, estores eléctricos,
2 arrumos na garagem e outro no apartamento.

GGR
AMI 1817

22 732 1920 / 96 424 1942
www.ggr-consultores.com

Jorge Santos expõe, desde sábado até 5 de Janeiro, no Centro Multimeios. 'Via Sacra', assim se intitula a mostra do fotógrafo espinhense, que achou "oportuna e curiosa a ideia de uma exposição da Via Sacra em fotografia, ao contrário do habitual, ou seja em pintura."



Exposição de fotografia no Multimeios

'Via Sacra' - segundo Jorge Santos

Realizando fotografias monocromáticas, Jorge Santos concretizou o projecto, proporcionando uma nova

"imagem" da Via Sacra.

No ano passado, Jorge Santos patenteou, na galeria do Multimeios, a exposição

'Personagens' - fotografia bidimensional e tridimensional, a preto e branco em tamanho real, "sobre persona-

lidades da vida portuguesa." "Ocorreu-me agora mostrar a Via Sacra, com ideias e fotos minhas, em fotografia, pois só

se tem feito em pintura."

Com entrada livre, a exposição estará patente até ao dia 5 de Janeiro, de terça a

domingo, das 10 às 22 horas.

Lúcio Alberto (texto)
Vitor Lancha (fotos)

No Planetário do Multimeios

Viagem 'À volta do sol'

A Fundação Navegar, responsável pela gestão do Multimeios, tem efectuado uma forte aposta na produção própria de sessões a apresentar no Planetário, adequando-as aos seus públicos alvo. Neste âmbito estreou recentemente 'A zanga da Lua' e, depois de ter sido apresentada às escolas, a partir deste fim-de-semana, está à disposição do público 'A volta do sol'.

Nesta sessão relata-se uma viagem de 150 milhões de quilómetros que visa dar-nos a conhecer o astro que dá vida e ilumina o planeta Terra, um tema que não havia sido abordado por nenhuma das anteriores sessões, mas que, sendo o astro que ilumina a terra, mas que também lhe pode ser fatal, gera grande curiosidade.

Quanto à sessão intitulada 'A zanga da lua', conta as aventuras do João, do seu macaco

Rafael e do robô Latinhas, que passeiam pelo universo em busca de solução para os problemas da sua amiga lua, que está muito zangada sem ninguém saber porquê.

Este trabalho, idealizado pela equipa técnica do Multimeios, tem como alvo um público mais específico e o seu objectivo é facilitar a apreensão de conhecimentos básicos de astronomia, cativando as crianças para a ciência e para a cultura científica, através de uma história simples e divertida que mistura conhecimento científico com personagens animadas.

Estas duas propostas são apresentadas a escolas e professores, acompanhadas de material informativo, por forma a que estes possam preparar melhor os seus alunos, facilitando-lhes a apreensão dos conhecimentos que lhes serão transmitidos durante uma visita ao Multimeios.

No convite efectuado às escolas é também

incluída a possibilidade dos grupos assistirem à sessão de grande formato do filme 'Amazónia'.

As noas sessões do Planetário são apresentadas ao fim-de-semana e feriados, a 'Zanga da lua' pelas 15 horas e 'À volta do sol' duas horas depois.

Para obterem informação complementar sobre a complexidade do universo e os mistérios dos astros, os interessados têm acesso a diverso material na Cosmoteca - Biblioteca do Céu e da Terra, que está aberta de terça a sexta-feira.

No Varandim, que é sempre muito procurado pelos mais jovens, mas também por adultos, em especial os estrangeiros que buscam uma forma fácil de comunicar com os seus familiares, mantém-se o acesso gratuito à Internet.

Sandra Soares

Salvé 06/12/2002 - Bodas de Ouro

António Rodrigues Moreira
Mariana Augusta Alves da Silva



Vossos filhos, noras, genros, netos e bisneta vêm, nesta data especial, desejar-vos muitas felicidades. Parabéns e beijinhos.

VIDRARIA FERREIRA

Vidro nacional e estrangeiro,
Vidro Anti-reflexo e molduras para caixilhos,
Espelhos, Tijolos e Telhas de Vidro
FERREIRA & FERREIRA, LDA.

ENCARREGA-SE DA COLOCAÇÃO DE VIDROS
EM QUALQUER PONTO DO PAÍS

R. 18, N.º 675 - TELEFONE, 22 734 04 80 - 4500 ESPINHO



Salvé 04/12/2002
Bruna Filipa

Na passagem do seu 1.º aniversário, seus avós, madrinha e tios, desejam-lhe muitas felicidades e que esta data se repita por muitos e bons anos. Beijinhos. Parabéns.



Joaquim
Cardoso

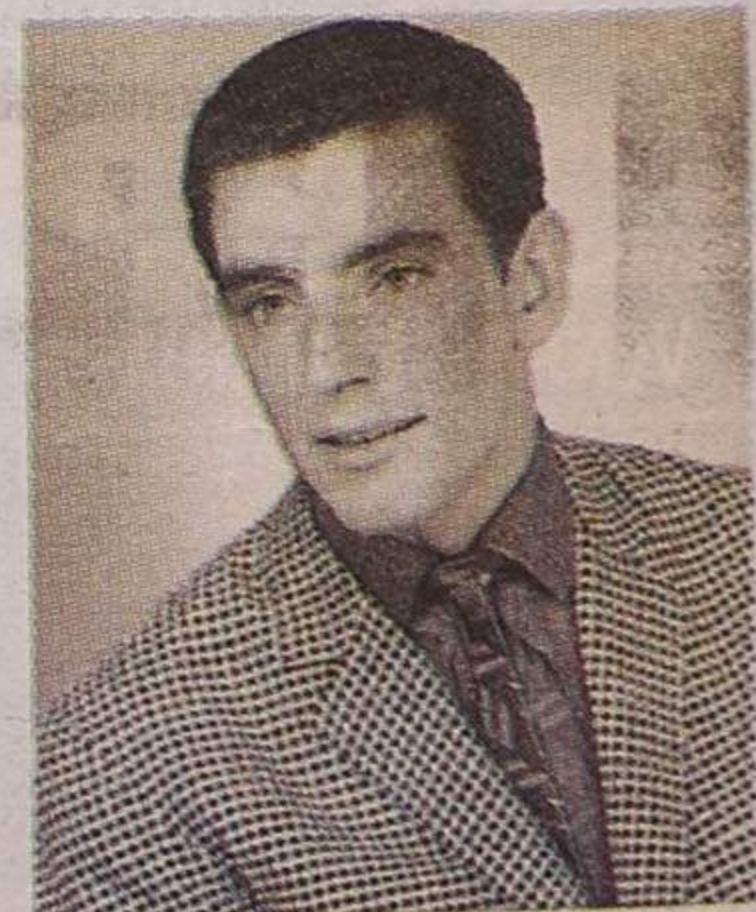

Executo
todo o serviço
de Pintura
e Trolha

Rua 43, n.º 30
4500 Espinho

Contacto:
93 483 48 44

Pedimos desculpa
mas não temos
uma **boa solução**
de poupança fiscal.

Temos seis.

**SOLUÇÕES
POUPANÇA FISCAL
BPN
2002**

As soluções certas para quem quer as melhores taxas.

Para que possa ter acesso aos melhores benefícios fiscais, o Banco Português de Negócios apresenta-lhe, não uma, mas seis Soluções Poupança Fiscal BPN 2002. Um PPR/E, com uma taxa anual mínima garantida de 3,5%*, para que possa começar já a planear a sua reforma. Uma Conta Poupança Habitação, com uma taxa anual nominal bruta de 3,5%, totalmente dedicada à sua habitação. Um Crédito Poupança Fiscal, que lhe disponibiliza o capital necessário à subscrição de produtos de poupança fiscal. Estes são apenas alguns motivos para subscrever as Soluções Poupança Fiscal BPN 2002. Conheça-as e descubra tudo o que tem a ganhar.

Linha **BPN** 808 22 44 44

* Para PPR/E's contratados a partir de 07/09/2000.

 **BPN** BANCO PORTUGUÊS DE NEGÓCIOS
Valores que distinguem

A entrada de rompante do Sporting Clube de Espinho ante o Futebol Clube do Porto B, de nada serviu, afinal, para um final feliz. Os espinhenses marcaram um golo, aos dois minutos, mas depois, no segundo tempo não foram capazes de manter a vantagem no marcador. E ao fim de nove jogos, os 'tigres' são derrotados!

Ao fim de nove jogos 'Dragões' quebram invencibilidade dos 'tigres'

Manuel Proença (texto • Vítor Lancha (foto))



O Sporting de Espinho saiu derrotado do confronto da 11.ª jornada com o Futebol Clube do Porto B (3-1). Apesar de ter entrado muito bem no jogo, apontando um golo no início, os 'tigres' não tiveram a sorte do seu lado, perante uma equipa B do Futebol Clube do Porto recheada de bons valores – Hilário, Ricardo Costa, Pedro Oliveira, Akos, Manuel José e Hugo Almeida.

Os espinhenses entraram, como se diz vulgarmente, a matar. Com uma iniciativa de jogo impetuosa, os pupilos de António Jesus brindaram os adeptos que deslocaram ao Estádio Comendador Manuel de Oliveira Violas, debaixo de chuva, com um belíssimo golo. Artur Jorge, numa boa iniciativa individual dentro da área do Futebol Clube do Porto abriu o activo, depois de a bola no seu primeiro remate ter embatido no poste esquerdo da baliza à guarda de Hilário.

Esta iniciativa de jogo, bem estruturada e consistente do Sporting de Espinho manteve-se durante algum tempo. Assim, aos 15 minutos, o ponta-de-lança dos 'tigres' poderia ter feito o 2-0, quando já com o guarda-redes portista completamente batido, faltou alguém para empurrar a bola para o fundo da baliza.

Depois deste segundo sinal dos espinhenses, os pupilos de Ilídio Vale decidiram tomar as rédeas do jogo e, a partir daí empurraram o Sporting de Espinho para a sua área. Os azuis e brancos conseguiram criar imensas situações de perigo dentro da grande-área do seu adversário, onde valeu quer a intervenção do guarda-redes, Jorge e dos defesas, que assim arregaçaram as mangas. O massacre da área espinhense foi constante até ao final do primeiro tempo e os alvi-negros não encon-

travam soluções para chegar com perigo até à área portista.

No segundo tempo, o Futebol Clube do Porto B tentou levar a dinâmica que tinha implementado ao fechar a primeira parte. Logo no primeiro minuto conseguiu empatar o jogo num lance que foi precedido de falta – Pedro Oliveira jogou a bola com a mão dentro da grande-área do Sporting de Espinho, sendo ele a fazer o

passe para Hugo Almeida.

A partir daqui os espinhenses tomaram conta da partida, novamente, e balancearam-se para o ataque, conseguindo empurrar os 'dragões' para o seu meio-campo. Não bastaram 10 minutos para que o Espinho estivesse muito perto de fazer o segundo tento. E claro (!), Miguel Vaz, foi o interveniente, na marcação de um livre directo fora da área. O médio espinhense,

com um pontapé colocadíssimo, ao ângulo esquerdo da baliza, obrigou Hilário a tocar com a ponta dos dedos na bola, o que fez com que o esférico batesse no ângulo da trave e do poste. Na resposta, o Porto B, em contra-ataque chegou ao 2-1, por Manuel José.

Depois disto, o Porto B refugiou-se no seu meio-terreno, enquanto os pupilos de António Jesus procuraram o empate.

Já no tempo de descontos, Hugo Almeida, aproveitando um deslize defensivo dos 'tigres', uma vez que estavam completamente empenhados no ataque, sentenciou a partida.

De salientar que a partida, apesar do mau estado do terreno e do tempo chuvoso, acabou por constituir um excelente espectáculo. As duas equipas empenharam-se em praticar um futebol de grande qualidade,

corrido e com grande espectacularidade e emoções.

A arbitragem ficou manchada no lance do primeiro golo do Futebol Clube do Porto B.

Sp. Espinho, 1
FC Porto B, 3

Jogo da 11.ª jornada do Campeonato Nacional da II Divisão Zona Norte.

Árbitro: Paulo Silva (AF Algarve).

Árbitros auxiliares: Vítor Andrade e Nuno Ferreira.

Sporting de Espinho – Jorge; Álvaro (cap.), Harry, Ricardo António e Bispo; Amorim; Zacarias, Simões, Miguel Vaz e Tiago Martins; Artur Jorge.

Substituições: Álvaro por Jojó (62 m), Zacarias por César Lopes (62 m) e Amorim por Paulo Rola (72 m).

Não utilizados: Petiz, Marco Aurélio, Pedro e Hélder.

Treinador: António Jesus.

Futebol Clube do Porto B – Hilário; Ferreira, Ricardo Costa, Marcos e Hugo Luz; Sérgio Organista; Manuel José, Akos, Elias e Pedro Oliveira; Hugo Almeida.

Substituições: Akos por Pedro Nuno (77 m), Pedro Oliveira por Zé Carlos (92 m) e Elias por Vítor Silva (94 m).

Não utilizados: Ricardo, Mateus, Reinaldo e Nuno Fonseca.

Treinador: Ilídio Vale.

Ao intervalo: 1-0.

Disciplina: Cartão amarelo a Álvaro (44 m), Amorim (48 m); Elias (39 m), Akos (64 m), Pedro Oliveira (77 m), Hugo Luz (83 m), Ricardo Costa (84 m).

Marcadores: 1-0, por Artur Jorge (2 m); 1-1, por Hugo Almeida (46 m); 1-2, por Manuel José (59 m); 1-3, por Hugo Almeida (93 m).

Edifício
MV

MARÉS VIVAS

... onde as marés acabam e ESPINHO começa!

Desde 95.500 Euros

T3+1 Dúplex T3 T2+1 Dúplex T2

- ✓ Todas as fracções com vista mar.
- ✓ Cozinha (em faia) / copa / Lavandaria / (22 m²).
- ✓ Suite (18 m²); Quartos amplos; Espectacular salão.
- ✓ Roupeiros em todos os quartos (c/ muitas arrumação).
- ✓ Carpintaria em carvalho e panga-panga.
- ✓ Lareira ou recuperador de calor.
- ✓ Rede para aquecimento e aspiração central.
- ✓ Caixilharia termolacada e dupla.
- ✓ Acesso à rede de Gás natural e TV Cabo.

Promoção e Venda: Apardomar p.i. Lda.
Grupo Rádio Popular

Stand de Vendas

Rua das Marés / S V Ferrer

MV

Contactos: 96 632 91 23

96 905 66 44

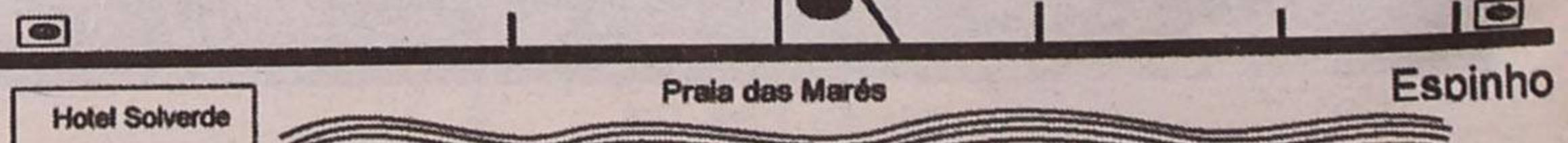

Gesto em "conjuntura económica desfavorável"

Futebolistas do Sporting de Espinho oferecem almoço à Direcção

Os futebolistas profissionais do Sporting de Espinho convidaram os presidentes da Direcção e da Assembleia Geral para um almoço, que se realizou ontem no restaurante 'Actual', em Anta, visando "o reconhecimento do esforço directivo numa conjuntura económica desfavorável."

Lúcio Alberto (texto)
Vitor Lancha (fotos)

Todo o grupo de trabalho – incluindo os elementos de apoio logístico, e exceptuando o jogador Miguel Vaz (por falecimento de uma avó) e o adjunto e preparador físico Manuel José (em exames académicos) – confraternizou com Rodrigo dos Santos e Napoleão Guerra, laudados pelo dirigente Paulo, o treinador António Jesus e o director desportivo Adelino Teixeira.

Rodrigo dos Santos agradeceu a gentileza:

"Fiquei sensibilizado com este vosso gesto. Nunca o esquecerei. São estes gestos que nos incentivam a continuar no desporto e, neste caso, no futebol. Vocês sabem quanto eu as dificuldades que o clube tem atravessado e ainda atravessa e sabem e reconhecem o enorme esforço que fazemos para manter o clube estável. Estarei atento sempre aos vossos problemas, como aliás tenho esta-

do. Já o estive noutras situações piores. E vocês merecem a minha disponibilidade. Vocês são dignos do Sporting de Espinho e merecem todas as vitórias."

O capitão Jojó encarregou-se 'interinamente' do comando (técnico) da organização do convívio, mas foi Pedro quem assumiu a função de porta-voz dos jogadores:

"Compreendemos as dificuldades e estamos atentos ao que esta Direcção tem feito pela recuperação do clube. Por isso, organizamos este almoço, para reconhecer a atenção e o esforço do presidente Rodrigo dos Santos. Como jogador também gostaria de notar que, finalmente, o Sporting de Espinho passou a apostar nos escalões de formação no futebol. E isto também é digno de se registar."

Napoleão Guerra aproveitou o ensejo para saudar os novos e recordar os antigos:

"Vocês são jogadores que suam a camisola do meu querido Sporting de Espinho, fazem-

do-me recordar jogadores que noutros tempos marcaram épocas brilhantes e gloriosas de um clube já com 88 anos! Com este gesto vocês demonstram que são excelentes profissionais e que com vocês o Sporting de Espinho estará em breve no lugar que merece e será um dos melhores clubes portugueses, pois em breve também terá as condições básicas para isso. E vocês merecem essas condições, ao contrário de quem só desestabiliza, prejudicando o Sporting de Espinho. De facto, há quem só diga mal e nada faz pelo clube. Deviam seguir o exemplo do presidente Rodrigo dos Santos, que até prejudicando a família e a sua actividade pessoal, tem dado tudo por tudo para levantar o nosso Sporting de Espinho!"

António Jesus deu, entretanto a 'táctica':

"Esta é a demonstração que os jogadores sabem compreender as situações, respeitando o clube e quem se esforça por ele (clube) e por eles (joga-

dores). Ninguém deste grupo de trabalho irá abandonar o clube alegando justa causa para rescisão contratual. E se algum jogador sair será apenas por entendimento com a Direcção e com o departamento técnico na eventualidade de um convite irrecusável de outro clube, salvaguardando obviamente o jogador e o Sporting de Espinho."

Adelino Teixeira 'rematou':
"Este foi o melhor gesto dos jogadores, aproveitando a circunstância para desejarem Feliz Natal ao Sporting de Espinho e à sua Direcção. Estes jogadores merecem as melhores condições e, por isso, o presidente Rodrigo dos Santos tem lutado por um excelente projecto, que irá proporcionar as melhores condições a uma equipa de futebol que merece o apoio de todos. Estes jogadores merecem treinar e jogar já no próximo ano no novo complexo desportivo do clube. Quanto ao Natal, também, em breve, a Direcção irá desejar Feliz Natal aos jogadores..."

Taça de Portugal 'Tigres' nos Açores

O Sporting de Espinho vai aos Açores defrontar o Santa Clara, da SuperLiga, no dia 18, em encontro da 5.ª eliminatória da Taça de Portugal.

FC Porto-Gil Vicente(*); Belenenses-Varzim; Naval (II Liga)-Sp. Braga; Chaves (II Liga)-Nacional; P. Ferreira-Gondomar (IIB); Académica-Micaelense (IIB); Sporting-Oliveira do Hospital (IIB); Leiria-Louletano (IIB); Paredes (IIB)-Guimarães; Santa Clara-Sp. Espinho (IIB); Marco (II Liga)-Covilhã (II Liga); Rio Ave (II Liga)-Freemunde (IIB); Setúbal-vencedor do jogo Joane (III)-Ronfe (III) ou Valpaços (III)/Leça (II); vencedor do jogo Odivelas (IIB)-Lusitano VRSA (IIB)/Felgueiras (II)-Moreirense. Isento: vencedor do jogo Pampilhosa (III)/Santacruzense (III)/Barreirense (IIB)-Estrela da Amadora (II).

(*). Adiado para 15 de Janeiro

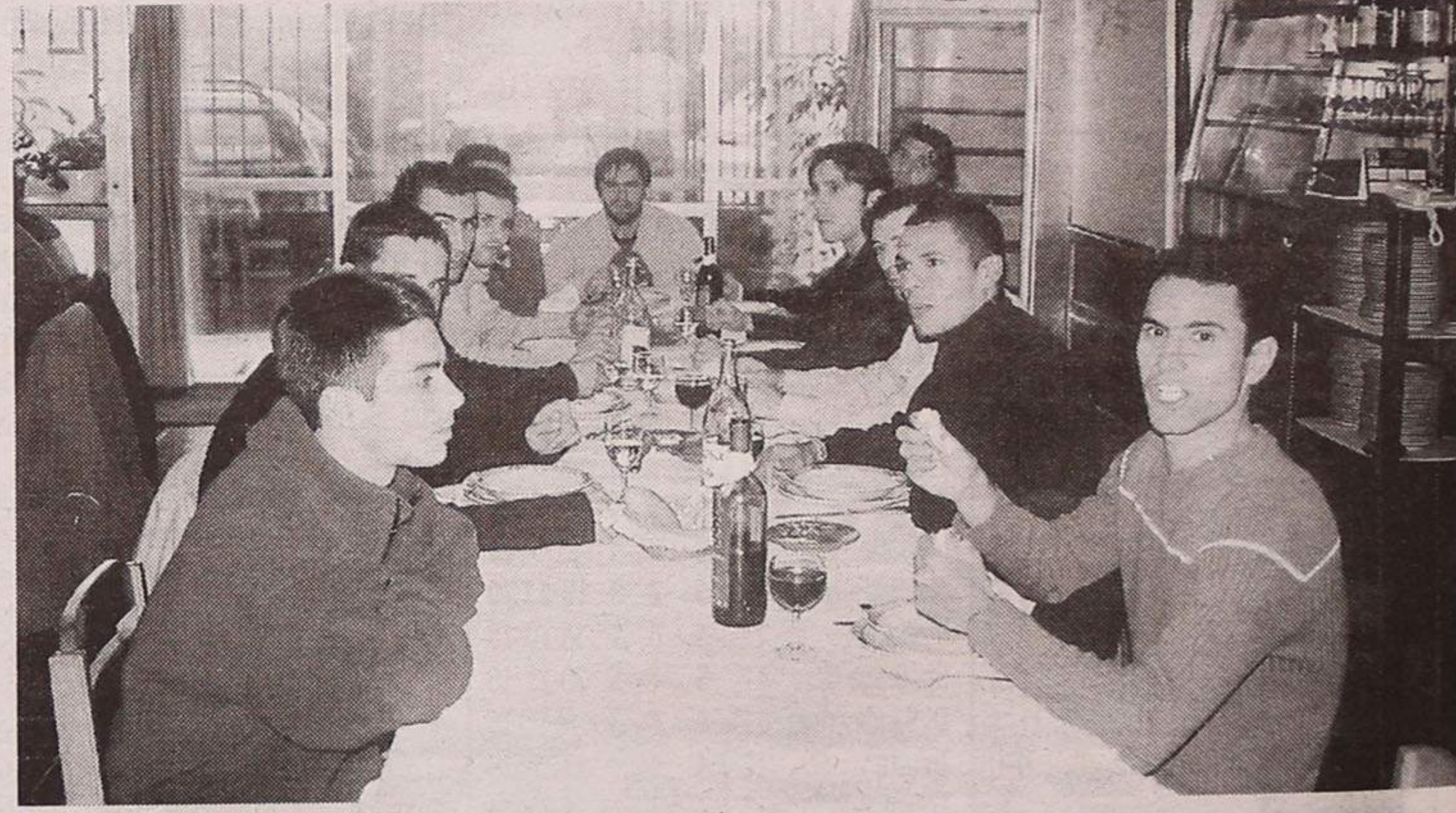

T2/T3 a 10 minutos de ESPINHO

Últimas fracções para venda, com oferta de electrodomésticos e...

CGR
AMI 1817

256 754 354 / 96 240 5515

SOPA DE LETRAS
COMUNICAÇÃO DE IDEIAS, LDA.

PUBLICIDADE AUTO-ADESIVA | DESIGN GRÁFICO

RUA 20, Nº 300 - 4500 ESPINHO - TEL. 227 312 538 FAX: 227 311 870

DOMUSGEST
GESTÃO DE CONDOMÍNIOS

Confie na nossa experiência

Rua 21 n.º 755 - 1.º C (Esq. c/ Rua 26)
Telefs. 227320866 / 227341589 • Telem. 962984197

As equipas do Juventude dos Outeiros, Águias de Paramos, Estrelas da Ponte de Anta, Águias de Anta, Magos, Rio Largo, Associação de Esmojães, Leões Bairristas, Novasemente, Associação Desportiva de Guetim, Lomba de Paramos, Desportivo da Ponte de Anta e Estrelas da Divisão, passaram à segunda eliminatória da Taça Cidade de Espinho, em futebol popular.

Manuel Proença (texto)
Vitor Lancha (foto)

Todas as equipas atrás referidas venceram os respectivos adversários, sendo necessário, apenas no jogo entre o Grupo Desportivo da Idanha e os Estrelas da Ponte de Anta, recorrer à marcação de grandes penalidades.



O Rio Largo goleou, sem apelo nem agravo, por 5-1, a Juventude da Estrada

Futebol popular

Goleadas na 1.ª eliminatória da Taça Cidade de Espinho

Entretanto, a maior goleada da jornada foi conseguida pelos Águias de Paramos - 6-0 ao Grupo Desportivo dos Outeiros. O Rio Largo também goleou o Juventude da Estrada (5-1) e o Guetim os Estrelas Vermelhas (4-1).

Resultados

J. Outeiros-Corredoura 2-1
GD Outeiros-Ág. Paramos 0-6
GD Idanha-EP Anta ... 1-1 (3-5 g.p.)

Império-Ág. Anta 0-2
Magos-Aldeia Nova 3-0
J. Estrada-Rio Largo 1-5
A. Esmojães-Canários 4-3
Cruzeiro-Leões 0-2
BP Anta-Novasemente 0-1
Guetim-E. Vermelhas 4-1
Morgados-Lomba 0-3
DP Anta-Corga 3-1
Ronda-E. Divisão 4-5

Isentos: Q. Paramos, Cantinho e D. Regresso

I Divisão 4.ª Jornada (7 e 8 Dezembro)

Cantinho-Magos (Idanha/sábado/15h)
Rio Largo-Ág. Paramos (Rio Largo/sábado/15h)
Q. Paramos-A. Esmojães (Comp. Paramos/domingo/10h)
J. Outeiros-Leões (Silvalde/domingo/9h)
Ág. Anta-Idanha (Idanha/domingo/10h)

II Divisão 4.ª Jornada (7 e 8 Dezembro)

Aldeia Nova-Cruzeiro (Cassufas/sábado/15h)
D. Regresso-DP Anta (Seara/sábado/15h)
Guetim-GD Outeiros (Guetim/sábado/15h)
E. Vermelhas-Lomba (Seara/domingo/11h)
Império-Canários (Cassufas/domingo/10h)

III Divisão 4.ª Jornada (7 e 8 Dezembro)

Morgados-EP Anta (Paramos/sábado/15h)
Corga-Novasemente (REE/sábado/15h)
E. Divisão-Ronda (Guetim/domingo/10h)
BP Anta-J. Estrada (Rio Largo/domingo/10h)
Folga a Corredoura

CASINO ESPINHO

Quartas Fartas
com Fernando Mendes
Um prato cheio de variedade e bom gosto.



As Quartas-Feiras no Casino de Espinho são fartas em tudo. A começar na gastronomia típica portuguesa, passando pelo humor inconfundível de Fernando Mendes e uma animação contínua que o vai deixar com vontade de voltar.

Informações e reservas: telef. 22 733 55 00
www.solveverde.pt



CRIATIVIDADE
É A NOSSA
ESPECIALIDADE!

BIPAL

PROJECTA
REMODELA
DECORA
O SEU ESPAÇO

R. S. VICENTE FERRER, N.º 871
S. FÉLIX DA MARINHA
TELEFONE 22 734 09 18
FAX 22 734 87 31

RESTAURANTE



REFEIÇÕES ECONÓMICAS
DE SEGUNDA A SEXTA
(ALMOÇO)

PEIXE/CARNE NA BRAZA

Jantares de Natal

Faça já a sua marcação de mesa

Encerra à terça-feira

RUA 62, 592 - TEL. 22 732 14 53
4500 - 365 ESPINHO

A LIDERANÇA IMOBILIÁRIA



ESPINHO - CIDADE MAR

<p>RUA 19 T3 e T3 DÚPLEX Prontos a habitar. Grandes varandas. Garagem fechada p.ª 2 carros. Acabamentos de 1.ª qualidade. Ang.: 204574A / 204576A</p>	<p>T1 - RECUADO No centro da cidade. Terraços a poente c/ vistas de mar espectaculares... Ang.: 204555A</p>
---	--

T2 - A 200 METROS DA PRAIA

Áreas enormes, pavimentos em granito. Estores eléctricos. Caixilharia dupla. Fogão de sala e aquecimento central completo. Suite c/ banheira de hidromassagem especial. Grande varanda virada a poente com vistas de mar. Garagem fechada p.ª 2 carros + arrumos. Condomínio fechado c/ squash, bar e etc., etc.

A PREÇO JUSTO!!!

Ang.: 168373A

Telem.: 969.005.444 E-mail: espinho@replica.pt
Telef.: 227.313.263 www.replica.pt

Centro de Espinho

VENDO

T4 - 1.º andar, c/ marquise fechada 15 m2 aprox., garagem fechada.

T3 - 3.º andar, c/ 150 m2 aprox., aquec. central completo, lugar garagem e arrumos na cave.

T3 - R/C 150 m2 aprox., aquec. central, marquise fechada, garagem fechada p/ 2 carros, logradouro c/ 60 m2, independente, 12 m2 arrumos no sótão.

Contacto: 91 959 12 94

Hóquei em patins academista

Regresso às vitórias

Depois e eliminados da Taça os academistas recuperaram o ânimo e foram até casa do Alcobacense conquistar três preciosos pontos (4-6) numa partida muito suada, em que os academistas tiveram altos e baixos, tendo de lutar até ao fim.

Os academistas entraram num jogo morno e sem grande interesse, mas depois de sofrerem o primeiro gol, numa fase em que exerciam alguma pressão sobre o adversário, acordaram e partiram para a luta, embora só tenham conseguido o empate a um minuto do intervalo através de um excelente remate do capitão, José Sousa.

No início da segunda parte os da casa conquistaram nova vantagem no marcador, chegando ao 3-1, mas os academistas voltaram a sacudir o marasma e deram a volta ao resultado com golos de André Pinto, Carlos Baptista e André Pinto, só que acabaram por consentir novo empate.

A vitória foi conquistada em uns últimos dois minutos de tirar o fôlego, em que André Pinto conseguiu mandar por duas vezes a bola às redes da baliza adversária, arrebatando

os preciosos três pontos.

Depois de um fim-de-semana sem competição, os academistas voltam a entrar no rink para disputar a última partida da primeira volta, em casa, frente ao Marinhense.

Nos restantes escalões, o destaque vai para a brilhante vitória (2-0) e excelente prestação da equipa de iniciados frente ao Carvalhos. Já os infantis A e B não se saíram muito bem nesta deslocação, perdendo os primeiros por 7-3 e os segundos por 3-1.

Juniors e juvenis tinham prevista uma deslocação até ao difícil recinto do Infante de Sagres. O jogo dos primeiros foi adiado, enquanto que os mais novos conquistaram um empate a três bolas, embora tenha ficado a ideia de que poderiam ter conseguido mais, já que chegaram ao intervalo a vencer por 3-1 e dominando completamente a partida.

Em jornada dupla, a equipa feminina perdeu por 8-4 em casa do Marco e empatou a quatro bolas com o Carvalhos, em casa. Na primeira partida as academistas chegaram ao intervalo empatadas a quatro

bolas, mas não tiveram força física para resistir ao adversário que na segunda parte marcou mais quatro golos. Já no segundo jogo, foram as academistas que tiveram tudo para vencer, mas, perdulárias em frente à baliza, acabaram por não ir além do empate.

No fim-de-semana apenas os escalões mais jovens entram em competição. No sábado, os juvenis recebem o Vila Boa de Bispo, pelas 15 horas e o juniores jogam com o CD Póvoa pelas 16.45 horas e no domingo de manhã é a vez de iniciados, infantis A e B receberem o Gulpilhares, a partir das 10 da manhã no Pavilhão Arquitecto Jerónimo Reis.

Amanhã a equipa feminina vai até Marco de Canavezes (22 horas) e no sábado é a vez de juvenis viajarem até ao pavilhão do Infante de Sagres (15 e 16.15 horas). No domingo os iniciados vão a Fânzeres (10 horas), enquanto infantis A e B visitam o vizinhos Carvalhos (11 e 12 horas, respectivamente). A equipa feminina também defronta o Carvalhos, mas em casa, pelas 16 horas.

Sandra Soares



Taça de Portugal, em boxe

Estrondoso 'ko' de Vítor Sá e Carlos Marques

O pugilista do Futebol Clube do Porto, Vítor Sá, sagrou-se, no domingo, vencedor da Taça de Portugal, na categoria de 75 quilos, ao bater por 'ko', no primeiro assalto, ao fim de 30 segundos, o pugilista da Associação Académica de Coimbra, Rui Rodrigues.

Também o pugilista Carlos Marques, do Futebol Clube do Porto, na final de 57 quilos, bateu o atleta do Sporting Clube de Portugal, Adéu Marques, por 'ko', ao segundo assalto.

O Futebol Clube do Porto, graças à excelente prestação destes dois atletas, conseguiu o segundo lugar por equipas na Taça de Portugal, que decorreu no fim-de-semana no pavilhão do Covelo, em Crestuma.

De salientar que estes dois atletas do Futebol Clube do Porto treinam-se no ginásio

Gimnoforma, em Paramos, propriedade do próprio Vítor Sá.

Gala Internacional no Centro Luso Venezolano

Na sexta-feira, pelas 21.30 horas, irá realizar-se no Centro Luso Venezolano, um encontro entre as equipas do Futebol Clube do Porto, Boavista Gueifães e diversos atletas espanhóis.

Vítor Sá irá combater na categoria de 75 quilos, onde estarão também os pugilistas João Cambota e Hugo Rocha (Boavista), e os espanhóis, Agustin Cerda, Paata Kukisuilis (adversário de Vítor Sá) e Jorge Franco. O espinhenses Rui Nogueira (Futebol Clube do Porto) deverá combater com o espanhol Wyfredo Pascual na categoria de 71 quilos, enquanto o

portista Fabiano Lima deverá defrontar Javier Cervera, na categoria de 67 quilos.

Nas categorias de 51 quilos, Joaquim Ferreira (Gueifães) combaterá Alberto Costa (Boavista); em 63,5 quilos, Ricardo Silva (Boavista) bater-se-á com Legual Abeneur; em 91 quilos, Rui Conceição (Boavista) defrontará o espanhol Alberto Busquets.

De salientar que a organização desta prova está a cargo do Boavista Futebol Clube e do Ginásio Limite do Corpo Sport Center e conta com os apoios da Junta de Freguesia de Nogueira da Regedoura e da Associação de Boxe do Porto.

Esta iniciativa contará, também, com a actuação da cantora Mariana Costa e do pianista Pedro Almeida.

Manuel Proença

Futsal

Novasemente goleia

A equipa de futsal do Novasemente conseguiu uma estrondosa vitória sobre o Arreigada (10-2), em encontro do Campeonato Nacional da II Divisão, Série A.

Os pupilos de Oscar Pereira têm vindo a fazer uma espectacular recuperação, depois de um começo algo conturbado (infeliz) sob o comando de Joaquim Augusto.

A vitória do Novasemente fez com que a equipa de Anta saltasse uma posição na tabela classificativa, deixando abaixo de si o seu adversário deste fim-de-semana.

Resultados	
Campanha-Pioneiros	8-3
Junqueira-A. Criança	5-0
Módicus-Sp. Braga	6-4
Alpendorada-Paredes	4-3
Rio Ave-Lameirinhas	5-8
Ac. Coimbra-Utad	1-5
U. Minho-Vilaverdense	4-1
Novasemente-Arreigada	10-2

Classificação						
P	J	V	E	D	F-C	
Módicus	24	8	8	0	0	47-26
Junqueira	19	8	6	1	1	40-25
A. Criança	15	8	5	0	3	30-31
Rio Ave	13	8	4	1	3	43-39
Paredes	13	8	4	1	3	40-37
Campanha	13	8	4	1	3	36-35
Alpendorada	13	8	4	1	3	21-19
U. Minho	11	8	3	2	3	27-28

Lameirinhas	10	8	3	1	4	37-37
Pioneiros	10	8	3	1	4	37-44
Utad	9	8	3	0	5	29-30
Sp. Braga	9	8	3	0	5	33-36
Novasemente	8	8	2	2	4	46-43
Arreigada	7	8	2	1	5	33-47
Ac. Coimbra	6	8	1	3	4	27-40
Vilaverdense	4	8	1	1	6	20-27

9.ª Jornada

Campanha-Junqueira
A. Criança-Módicus
Sp. Braga-Alpendorada
Paredes-Touguinhó
Lameirinhas-Ac. Coimbra
Utad-U. Minho
Vilaverdense-Novasemente
Pioneiros-Arreigada

Manuel Proença

CASIMIRO DE ANDRADE

MÉDICO DENTISTA

Consultório: Rua 22 (Junto à Câmara)
Telef. 227344909

Aluga-se QUARTO

mobilado c/ direito a cozinha e sala.
Em apartamento novo c/ 2 casas de banho
e marquise c/ máquina de lavar de serventia.
Centro de Espinho.

Tlm. 91 497 54 63

Loja das Miudezas

José Manuel Queirós
Retrosaria - Botões - Lingerie
Interiores Homem - Collants

Rua 23 n.º 447 - 4500 ESPINHO - Telef. 227314174

JOSÉ AUGUSTO G. OLIVEIRA

Serviço
de Transporte
de Mercadorias
e Mudanças

ESPINHO

Tif. 227 321 956 - Tlm. 934 250 209

CORTEGAÇA

T2 novo, c/ arrumo e l/ garagem. Só 82.302 € (16.500 c.)

ESMORIZ - PRAIA

T2 Duplex novo, c/ arrumo e l/ garagem 95.769 € (19.200 c.)

T1 novo, c/ garagem ind. e arrumo 67.337 € (13.500 c.)

ESMORIZ - CENTRO

T2 novo, c/ terraço (vistar mar), com l/ garagem e arrumo 82.302 € (16.500 c.)

T3 novo (vista mar), c/ arrumo l/ garagem. Só 99.759,58 € (20.000 c.)

OVAR

T2 c/ novo, c/ garagem individual 67.337,72 € (13.500 c.)

Contactos: 91 941 71 79 / 96 843 44 91 / 93 398 98 06

MÉDICOS DENTISTAS

JORGE FERREIRA
BRUNO MORRIS

SAMS QUADROS
SAMS * CGD
SIM * MÉDIS

Edifício S. Pedro
Sala W
Rua 23, n.º 174
Telef. 22 734 86 93

21 APAM promove sarau internacional Artes marciais na Nave Polivalente

Um sarau internacional de artes marciais animou, sábado, a Nave Polivalente, com os espectadores a manifestarem-se agradados com as demonstrações de vários estilos.

Destaque para a exibição, classificada "espectacular" pela organização, do Tae Know-Do da Galiza.

Referência especial também para o Viet Vo Dao da França e o Aikido de Coimbra e ainda para os praticantes de Viet Vo Dão da APAM, com a apresentação de diversas técnicas bastante arrojadas.

A Associação Portuguesa de Artes Marciais, sediada em Espinho, salienta, entretanto, "o público espanhol, que se deslocou à nossa cidade, com os representantes de Tai-Know-Do, transmitindo com enorme entusiasmo um calor e uma alegria contagiantes aquando das várias exibições."

O evento contou com o apoio da Câmara Municipal de Espinho.

Lúcio Alberto (texto)
Vítor Lancha (fotos)



Na Nave Polivalente Supercross "espectacular"

Realiza-se, sábado e domingo, na Nave Polivalente, a terceira edição do Supercross Internacional (Mundial de Freestyle - Indoor).

Os melhores pilotos mundiais - Edgar Tprronteras, Tommy Clowers, Jeff Tilton, Rudy Waller, Sidney Andres, Xavier Fernandes, Manu Troux, Lamblin e Fabre - saltarão em rampa artificial e salto à vara, participando ainda em corridas com os trinta melhores pilotos portugueses da especialidade.

Sábado, das 21 às 24 horas, e domingo, das 16 às 20 horas, "grandes espectáculos, com som, luz, aios lazer, fogo de artifício e manequins".

Segundo a entidade organizadora, o Automóvel Clube do Porto, que conta com o apoio da Câmara Municipal de Espinho, "está garantido um grandioso espectáculo nos dois dias, para o qual serão esperados, como nos anos anteriores, milhares de espectadores para vibrarem com o mais espectacular Supercross de Portugal."

Lúcio Alberto

CASINO ESPINHO

SWEET SOUL MUSIC



MUSICAL COM OITO GRANDES VOZES AO VIVO

Produced and Directed by Belinda King Presents



Informações e reservas:
22 733 55 00
www.solveverde.pt

DE
vende-se no
Café

Trovador
(Av.ª 24)

DE
vende-se no
Café

Beijo Doce
(Rua 33)

A
Casa Alves Ribeiro

Rua 19, 294 - ESPINHO

vende:

BACALHAU DE 1.ª QUALIDADE
VINHOS DO PORTO DATADOS
ESPUMANTES NATURAIS
VINHOS DE MESA
WHISKYS E AGUARDENTES
AMENDOIM TORRADO
BISCOITOS DE VALONGO
CAFÉS

DE FÁBRICA PRÓPRIA
DO QUE DE MELHOR SE FABRICA



Que prenda
neste Natal

Valor das prestações Mensais:

T2 = 147,47 € (29.565\$00)

T3 = 212,93 € (42.689\$00)

VENDE-SE

APARTAMENTOS DE LUXO
Cozinha equipada c/ electrodomésticos

Contacte-nos e visite-nos

Paços de Brandão

Telm. 917729292

RESTAURANTE STADIUM

"NOVA GERÊNCIA"

Especialidades: SOPA DE PEIXE
BACALHAU C/ BROA
AÇORDA DE MARISCO / BACALHAU
ESPETADA À STADIUM
POSTA À MIRANDESA

Faça a sua encomenda do nosso
COZIDO À PORTUGUESA

Refeições económicas - 2.ª-feira a sábado (ao almoço)

Serve-se refeições para fora

Serve-se: PEQUENOS ALMOÇOS * PETISCOS
SNACK * LANCHES * ALMOÇOS * JANTARES
EVENTOS E CONFRATERNIZAÇÕES

Rua 62, n.º 27 - ESPINHO • Tel. 227340181

Hóquei de sala da Académica Goleada histórica (22-0)

Depois de uma paragem no Campeonato Nacional de Hóquei de Sala, os academistas regressaram à competição em força e com uma goleada histórica frente ao Perosinho, que ainda tentou resistir mas acabou esmagado por 22 golos sem resposta.

Os de Perosinho vieram até Espinho com a intenção de defender as suas redes a todo o custo formando uma barreira que queriam intransponível, mas os academistas não tardaram a encontrar os seus pontos fracos e ao intervalo já venciam por 8-0. A segunda parte foi só a confirmação do poderio academista com a equipa da casa a marcar por 14 vezes.

O destaque vai para Lino Cardoso que concretizou seis tentos, José Catarino e Hugo Gonçalves marcaram por quarto vezes, Hugo branco três, Rui Santos e Pedro Gonçalves duas e Sérgio Sousa uma.

Na partida disputada no domingo, os academistas poderiam ter tido uma congestão frente ao Canelas, já que depois de estarem a vencer por 4-0, esperava-se nova goleada, mas acabaram por sofrer um golo ainda antes do intervalo.

Na segunda parte e em ritmo muito brando, os academistas poderiam ter feito melhor do que marcar apenas um golo, perante uma equipa que, apesar de tudo, mostrou melhores argumentos do que o Perosinho.

Nesta partida José Catarino marcou dois dolos e Lino Cardoso, Pedro Gonçalves e Hugo Rocha os restantes três. Pelo Canelas marcou Bruno Costa.

Depois de um fim-de-semana tranquilo, os academistas não vão ter a vida facilitada no próximo sábado, ao defrontarem pelas 17 horas, no Pavilhão Arquitecto Jerónimo Reis, a equipa do União de Lamas, a única que conseguiu derrotar os academistas na primeira volta.

Sandra Soares

Voleibol Castêlo quebra invencibilidade dos 'tigres'

Manuel Proença

A equipa de voleibol do Sporting Clube de Espinho sofreu, no sábado, a sua primeira derrota no Campeonato Nacional da Divisão A1. Os 'tigres' foram derrotados pelos campeões nacionais (Castêlo da Maia), no pavilhão do seu adversário, por 3-0 (25-22, 25-23 e 25-21).

Também a Associação Académica de Espinho, nesta prova, não teve muita sorte, uma vez que em Coimbra foi derrotada pela turma local, por 3-1 (25-21, 25-21, 17-25 e 25-19).

Entretanto, em encontro

da Divisão A2, o Clube Académico de Espinho derrotou, em casa, o Fiães por 3-2 (17-25, 25-20, 25-16, 20-25 e 15-10). O Clube de Voleibol de Espinho, acabou por não ter muita sorte na sua deslocação à capital, pois foi derrotado em casa do seu adversário, o Centro de Voleibol de Lisboa por 3-2 (25-22, 26-24, 19-25, 18-25 e 15-13).

Na II Divisão, a equipa B do Sporting Clube de Espinho saiu vitoriosa do confronto com o Ala Gondomar, por 3-0 (25-21, 25-23 e 25-23).

No sector feminino, também na II Divisão, o Sporting de Espinho foi ao Taipense

vencer por 3-0 (25-15, 25-17 e 25-20).

Resultados

Ac. Coimbra-Ac. Espinho	3-1
(25-21, 25-21, 17-25 e 25-19)	
Benfica-Gueifães	3-0
(25-22, 25-15 e 25-13)	
Leixões-Guimarães	1-3
(25-22, 23-25, 22-25 e 21-25)	
Castêlo-Sp. Espinho	3-0
(25-22, 25-23 e 25-21)	
Marítimo-Vilacondense	3-0
(25-19, 25-20 e 30-28)	

Classificação

	P	V	D	P	P	P	P	P	P
Castelo	13	7	6	1	18	04			
Sp. Espinho	13	7	6	1	18	05			
Guimarães	11	6	5	1	15	07			
Vilacondense	10	6	4	2	13	08			
Ac. Coimbra	10	6	4	2	13	09			
Marítimo	10	7	3	4	11	14			
Esmoriz	9	6	3	3	12	09			
Leixões	9	6	3	3	10	11			
Benfica	8	6	2	4	08	12			
Ac. Espinho	8	6	2	4	09	14			
Machico	7	7	0	7	02	21			
Gueifães	6	6	0	6	05	18			

Próxima jornada

Benfica-Ac. Espinho
Leixões-Ac. Coimbra
Castêlo-Gueifães
Machico-Vitória
Vilacondense-Esmoriz

A partir de amanhã 'Poule' da Taça CEV em Espinho

Realiza-se, no fim-de-semana, a 'poule' de Espinho dos oitavos-de-final da Taça da Confederação Europeia de Voleibol (CEV), no pavilhão do Sporting Clube de Espinho. Assim, estará em disputa a passagem aos quartos-de-final daquela competição entre os filandeses do Isku-Volley Tampere, Panathinaikos (Grécia), TV Amriswil (Suíça) e Sporting Clube de Espinho.

Esta fase da Taça CEV será organizada pelos 'tigres' e o calendário é o seguinte: Sexta-feira, 6 de Dezembro - Panathinaikos-Isku-Volley Tampere (17 horas); Sporting de Espinho-TV Amriswil (19 horas).

Sábado, 7 de Dezembro - Panathinaikos-TV Amriswil (15.30 horas); Sporting de Espinho-Isku-Volley Tampere (17.30 horas).

Domingo, 8 de Dezembro - TV Amriswil-Isku-Volley Tampere (15.30 horas); Sporting de Espinho-Panathinaikos (17.30 horas).

Manuel Proença

E os infantis também Juniiores imparáveis no futebol

A equipa de futebol de juniores do Sporting Clube de Espinho alcançou mais uma vitória no Campeonato Distrital de Aveiro da I Divisão,

batendo, em Fiães, a turma local, por 3-0. Os 'tigres' continuam na liderança da tabela classificativa, com dois pontos de avanço sobre os segundos

classificados, o Esmoriz e o União de Lamas.

No sábado, pelas 15 horas, o Sporting de Espinho irá receber o Paços de Brandão.

A equipa B de juniores, na II Divisão Distrital não está nada bem, uma vez que ocupa a última posição da tabela. No passado fim-de-semana perdeu em Argoncilhe por 4-3.

Os juvenis 'tigres', na I Divisão, também não conseguiram levar a melhor no confronto do fim-de-semana, pois perderam, em casa, com o líder, a Sanjoanense, por 2-1. No domingo, os espinhenses deslocar-se-ão a Cucujães, às

10.30 horas, para defrontar a turma local. A equipa B, na II Divisão, vai defrontar o Fiães, no domingo, às 10.45 horas, no campo de treinos do Sporting de Espinho.

Os iniciados A do Sporting de Espinho, na I Divisão, foram a Paços de Brandão arrancar um empate (3-3). Mesmo assim não perderam o comando da tabela classificativa. No domingo, às 9 horas, defrontam o Feirense, no campo de treinos, em Silvalde. Também a equipa B cedeu um empate (2-2) ao Canedo. No entanto, também mantém a liderança da tabela classificativa, com os mesmos pon-

tos (13) que o Paivense. No domingo, às 10.30 horas defronta o S. Martinho, em casa do seu adversário.

As duas equipas de infantis do Sporting de Espinho conseguiram duas vitórias. Os 'A' foram a casa do Paços de Brandão vencer por 3-2 e estão na segunda posição da tabela. No sábado, às 10.30 horas vão ao campo do Milheiroense. A equipa 'B', também venceu o Paços de Brandão, em casa do seu adversário, por 3-0 e está na terceira posição, atrás do União de Lamas e Lourosa pela diferença de um ponto. No sábado, às 14.30 horas, a

equipa 'B' de infantis joga em Fiães.

A equipa 'A' de escolinhas continua a dar cartas. Desta vez goleou o Argoncilhe (9-0), em casa do seu adversário e mantém a liderança da prova, com mais três pontos que o segundo classificado, o Paivense. No sábado, às 11 horas recebe o S. Martinho no campo da Zona. A equipa B de escolinhas perdeu em Paços de Brandão, por 2-1. Os 'tigres', nesta categoria, defrontam o Fiães, no campo da Zona, no sábado, às 9.30 horas.

Manuel Proença

Vende-se

TERRENO

P/ CONSTRUÇÃO C/ 18,70 M2 DE FRENTE
CAVE, R/CHÃO + 2 ANDARES

Rua 38 - Anta Espinho • Tel.: 227 348 573 • Tlm.: 914 527 568

Clínica Médica Dentária

Dra. Rosa Neves
e
Dra. Leopoldina
I. Santos Tavares

Acordos com:
ACASA e CGD

Rua 23 n.º 773 - 1.º esq. - Espinho
Telef: 22 734 01 16

LABORATÓRIOS VÍDEO

- Montagens de filmes amadores V8 - VHS - SVHS
- Fazemos mudança de sistema de cassetes vídeo de todo o mundo p/ o nosso sistema PAL e o inverso
- Recorde os seus filmes Super 8mm (bobines) passando-os para vídeo VHS

Contactos: Tel. 22 734 53 44
Telem: 918 735 306

24 horas
por dia

T2+1 ESPINHO

Usado, ótimas áreas, junto aos correios, 3 varandas, garagem, prédio com vigilância nas zonas comuns e com porteiro. Condomínio € 35/mês. Só € 90.000

CGR
AMI 1817

22 731 4116 / 96 634 4583

www.cgr-consultores.com

JÁ FOI AUMENTADO ESTE ANO?

PRECISA DE AUMENTAR
OS SEUS RENDIMENTOS?

NÃO HESITE. LIGUE JÁ:

Jacinta Santos 93 237 16 21 ou 91 222 47 10

www.ganhe-emcasa.com

Vende-se em Grijó

MORADIAS

Bem localizadas. Bons acabamentos.
Prontas habitar. Marque a sua visita.

Tel.: 227 348 573 • Tlm.: 914 527 568



Em jantar de confraternização

Glórias do andebol 'tigre' revivem tempos passados

Cerca de uma centena de pessoas participaram num jantar de confraternização do Departamento de Andebol do Sporting Clube Espinho e vem no seguimento do êxito alcançado por uma iniciativa idêntica no ano passado.

Manuel Proença

Assim, no restaurante Marreta, estiveram actuais atletas, técnicos e dirigentes, ex-atletas e ex-dirigentes, que ao longo dos anos marcaram o andebol do Sporting Clube de Espinho, onde se destacam o vice-presidente das Actividades Amadoras do Sporting de Espinho, Sérgio Rocha, Rui Rocha (capitão do Futebol Clube do Porto), Ricardo Tavares (Águas Santas), Joaquim Capela (treinador de guarda-redes do Futebol Clube do Porto), António Canelas (seleccionador nacional de andebol de praia), Manuel Barbosa (ex-técnico), António Ferreira (ex-técnico), Rolando de Sousa, Tomás Sousa, entre muitos outros.

Segundo um dos organizadores, Pedro Duarte, "a Família do Andebol do Sporting Clube de Espinho está viva" e

esta iniciativa surgiu da "necessidade de voltar a reuni-la uma vez que foi desmantelada aquando da extinção da modalidade há 7 anos". Este jantar, que se realiza pela segunda vez consecutiva desde o renascimento do andebol nos 'tigres' conseguiu reunir atletas, dirigentes e técnicos que tiveram um papel importantíssimo desde a implementação do andebol na cidade de Espinho.

Para Pedro Duarte a "iniciativa foi muito bem sucedida, na medida em que para além de dar a conhecer o projecto desta renascida secção, que tem angariado apoios dos mais diversos quadrantes da cidade, em particular, e do meio andebolístico em geral, possibilitou também o reencontro de velhos amigos. Foi com bastante satisfação que após um primeiro jantar em que compareceram cerca de 50 pessoas, este ano, a secção conseguiu reunir quase uma centena de elementos das várias gerações que passaram pelo nosso clube. Foi uma bonita moldura

humana e um bonito convívio", concluiu aquele dirigente do Sporting de Espinho.

Iniciados do Sp. Espinho vencem Jobra

A equipa de iniciados de andebol do Sporting Clube de Espinho levou de vencida (23-14) o Jobra, em encontro a contar para o Campeonato Regional.

Os 'tigres' sob o comando dos atletas seniores Nelson Vieira e Manuel Teixeira, venceram o seu adversário no pavilhão Municipal da Branca e ao intervalo já ganhavam por 13-7.

Jogaram e marcaram:

Lúis Resende (guarda-redes); Tiago Sousa, André Neves, Diogo Francisco, Nuno Carvalho (2 golos), Manuel Azevedo (1), Igor Leite (3), Rui Cordeiro (1), Gonçalo Canelas (1), Jorge Cavalini (GR), André Fragoso (4), Gustavo Fernandes, Pedro Ribeiro (4) e Gustavo Silva (7).

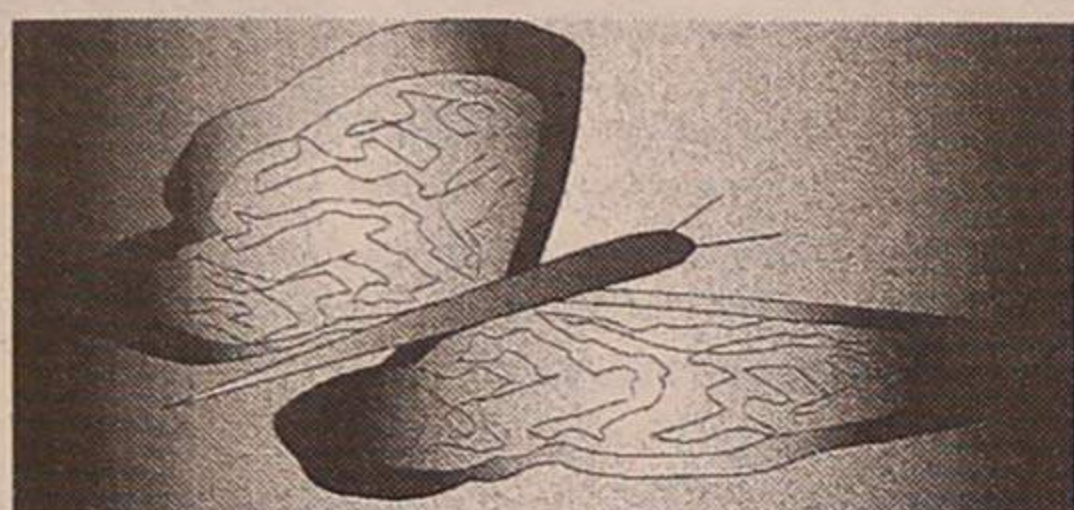

DOMINGOS SANTOS

FOTÓGRAFOS
PROFISSIONAIS

*Deseja a todos os Clientes e Amigos
Festas Felizes*

ESTÚDIOS FOTOGRÁFICOS, LDA.

TEL. 22 731 26 38 • FAX 22 731 91 26
RUA 19 N.º 868 - 4500-253 ESPINHO

A. PINHO FERREIRA

ADVOGADO

AV.ª 24 N.º 1019 - 3.º ANDAR - SALA J
TELEF./FAX: 22 732 44 57



ECONSER, Lda
Contabilidade e Serviços



ECONSER II
Mediação de Seguros, Lda.

Sede: Avenida de S. Cristóvão, 1385 - 4500 Nogueira da Regedoura
Telef.: 22 747 21 50 • Fax: 22 747 21 59

Filial: Rua S. José, n.º 727 r/c - 4535 Santa Maria de Lamas
Telef.: 22 747 10 80 • Fax: 22 747 10 89

NOMOS
GLASHÜTTE · SA



OURIVESARIA
CROWN

Confiança

1890

www.ourivesariaconfianca.com

FARMÁCIAS DE SERVIÇO

Sexta (06) - TEIXEIRA Ctr. Com. Solverde/1 - Avenida 8 - Tel. 227340352;
Sábado (07) - SANTOS Rua 19, n.º 263 - Tel. 227340331;
Domingo (08) - PAIVA Rua 19, n.º 319 - Tel. 227340250;
Segunda (09) - HIGIENE Rua 19, n.º 293 - Tel. 227340320;
Terça (10) - GRANDE FARMÁCIA Rua 8, n.º 1025 - Tel. 227340092;
Quarta (11) - CONCEIÇÃO R. S. Tiago, n.º 709 - Silvalde - Tel. 227311482;
Quinta (12) - TEIXEIRA Ctr. Com. Solverde/1 - Avenida 8 - Tel. 227340352;

ASSOCIAÇÃO ACADÉMICA DE ESPINHO

Convocatória

Convocam-se todos os Associados da Associação Académica de Espinho, no pleno gozo dos seus direitos estatutários, a comparecerem no Pavilhão do Clube, no próximo dia **12 de Dezembro de 2002**, pelas 21h00, a fim de se realizar uma Assembleia Geral Ordinária, nos termos do Art.º 48.º n.º 1. b. dos Estatutos, com a seguinte Ordem de Trabalhos:

1. Leitura, discussão e aprovação da acta da Assembleia Geral anterior.
2. Apreciação, discussão e votação do Plano de Actividades e Orçamento para o ano de 2003.
3. Discussão de qualquer outro assunto de interesse para a Colectividade.

Os documentos referidos em 2. estarão patentes na Secretaria do Clube, a partir do dia 5 de Dezembro, à disposição dos Sócios que os desejem analisar.

Nos termos do n.º 2 do Art.º 54.º dos Estatutos do Clube, a Assembleia funcionará à hora designada acima com a presença da maioria absoluta dos Sócios e, não a havendo, iniciar-se-à meia hora depois com qualquer número.

Espinho, 26 de Novembro de 2002

O Presidente da Mesa da Assembleia Geral,
a) José Eduardo Gaioso Vaz (Cor.)



ASSEMBLEIA MUNICIPAL DE ESPINHO

Edital

SESSÃO EXTRAORDINÁRIA

CARLOS AFONSO PINHEIRO DE MORAIS GAIO, Presidente da Assembleia Municipal de Espinho:

Faz público, de acordo com a Lei n.º 169/99, de 18 de Setembro, nomeadamente os n.ºs 1 e 2 do art.º 50.º, que no próximo dia **9 de Dezembro de 2002**, realizar-se-á nos Paços do Município, pelas 21.30 horas, uma **Sessão Extraordinária** desta Assembleia, que versará a seguinte ordem de trabalhos:

- 1 - DELIBERAR SOBRE O PEDIDO DE EMPRÉSTIMO PARA INVESTIMENTO - PER - CONSTRUÇÃO DE 53 FOGOS NA FREGUESIA DE SILVALDE;
- 2 - DELIBERAR SOBRE O PEDIDO DE EMPRÉSTIMO PARA INVESTIMENTO - PER - CONSTRUÇÃO DE 22 FOGOS NA FREGUESIA DE GUETIM.

Para constar se publica este e outros de igual teor, que vão ser afixados nos lugares do estilo do Município.

Espinho, 2 de Dezembro de 2002

O Presidente da Assembleia Municipal,
a) Carlos Morais Gaio

Olívia Moreira da Mota
(Olívia Machada)

Missa do 4.º Aniversário

Sua filha *Fátima* e genro *Domingos*, vêm, por este meio, comunicar que será celebrada missa por alma da saudosa extinta, dia 5, quinta-feira, às 18.45 horas, na Capela do Sameiro, em S. Paio de Oleiros (como vem sendo habitual todos os meses). Desde já agradecem a quem comparecer.

 ANTA - ESPINHO
Justino Teixeira de Carvalho

1.º Aniversário de Falecimento

Seus filhos: *Maria*, *Zélia*, *Conceição* e *António*, mandam celebrar missa de aniversário, sábado, dia 7, na Igreja Paroquial de Anta, pelas 18h30. Desde já agradecem.

Há um ano que partiste | Mas a tua imagem
E nos deixaste sós. | Está sempre dentro de nós.

Ana Maria Reis dos Santos

Agradecimento
e Missa do 7.º Dia

Sua família vem, por este meio, agradecer a todas as pessoas que participaram no funeral da saudosa extinta ou que de outro modo manifestaram o seu pesar. Comunica que a missa do 7.º dia, será celebrada domingo, dia 8, às 19 horas, na Igreja Matriz de Espinho. Desde já agradece a quem participar.



Filho: *António Manuel Reis Santos*
Nora: *Maria Odete Rodrigues Alegre Santos*
Netos: *Liliana Maria Rodrigues Santos*
Rui Manuel Rodrigues Santos

AGÊNCIA FUNERÁRIA HENRIQUES & M. OTÍLIA, LDA. — Telef. 256 75 27 74

José da Rocha Pinto
(Bendeira)

Missa
do 6.º Aniversário

Seu filho e nora vêm, por este meio, comunicar que será celebrada missa, por alma do saudoso extinto, dia 6, sexta-feira, às 8 horas, na Igreja Paroquial de Silvalde.

Desde já agradecem a quem comparecer.

Jerónimo de Deus Ferreira de Matos
(Ex-Capitão da Força Aérea)

Agradecimento
e Missa do 7.º Dia

Sua família vem, por este meio, agradecer a todas as pessoas que participaram no funeral do saudoso extinto ou que de outro modo manifestaram o seu pesar. Comunica que a missa do 7.º dia, será celebrada dia 9, segunda-feira, às 19 horas, na Igreja Matriz de Espinho. Desde já agradece a quem participar.



Esposa: *Maria Fernanda da Silva Soares Ferreira de Matos*
Amadeu da Silva Soares e família

AGÊNCIA FUNERÁRIA HENRIQUES & M. OTÍLIA, LDA. — Telef. 256 75 27 74

SILVALDE - ESPINHO

Irene de Oliveira Martins

Missa do 1.º Aniversário
de Falecimento

Seu marido, filhos, filhas, genros, nora, netos e demais família vêm, por este meio, comunicar às pessoas de suas relações e amizade que será celebrada missa por alma da saudosa extinta, dia 12, quinta-feira, às 8 horas, na Igreja Paroquial de Silvalde. Desde já agradecem a todos quantos participarem nesta Santa Eucaristia.

Maria Augusta Alves da Silva

1.º Aniversário do seu Falecimento

Seu filho vem, por este meio, lembrar à toda a família e pessoas amigas, o 1.º aniversário do falecimento de sua mãe, e agradece toda a estima que tiveram por ela.

Será celebrada missa por sua alma, dia 12, quinta-feira, às 19 horas, na Igreja Matriz de Espinho.

Filho: *Carlos Manuel Alves da Silva*

Joaquim Mendes Coelho
Agradecimento
e Missa do 7.º Dia

Sua família vem, por este meio, agradecer a todas as pessoas que participaram no funeral do saudoso extinto ou que de outro modo manifestaram o seu pesar. Comunica que a missa do 7.º dia, será celebrada domingo, dia 8, às 19 horas, na Igreja Matriz de Espinho. Desde já agradece a quem participar.

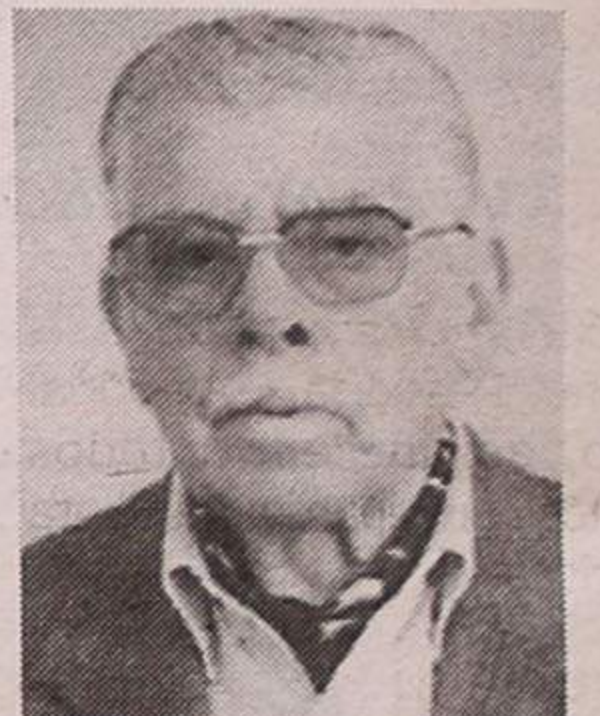

Filha: *Olímpia Oliveira Coelho Pinho*
Genro: *Eduardo Marques Pereira Pinho*
Netos: *Maria Filomena Oliveira Santos Matos*
Carla Sofia Oliveira Marques Pinho
Luís Manuel Correia Matos
Paulo Rui Almeida
Bisnetos: *Luís Miguel Santos Correia Matos*
Diogo Marques Almeida

AGÊNCIA FUNERÁRIA HENRIQUES & M. OTÍLIA, LDA. — Telef. 256 75 27 74

João Ricardo Pinto Romeira

Missa do 6.º Aniversário

Na passagem do 6.º aniversário do falecimento do seu ente querido, filhos e restante família recordam-no com profunda saudade e participam às pessoas de suas relações e amizade, que dia 9, segunda-feira, às 19 horas, será celebrada missa por sua alma, na Capela N.ª S.ª da Guia, Paramos. Desde já agradecem a todos quantos participarem na Santa Eucaristia.



RUA 25, N.º 670 - 2.º ESQ. - ESPINHO



António Adérito Dias Pinheiro da Rocha

Agradecimento e Missa do 7.º Dia

Sua esposa, filhos, nora, neto e restante família vêm, por este meio, agradecer, muito sensibilizada e reconhecidamente, às pessoas que tomaram parte no funeral do seu ente querido ou que de outro modo se associaram à sua dor. Comunicam que a missa do 7.º dia se celebra hoje, Quinta-feira, pelas 19 horas, na Igreja Matriz de Espinho. Desde já, e de igual modo, agradecem a todos quantos participarem na Santa Eucaristia.



Espinho, 5 de Novembro de 2002

Maria Fernanda Alves da Costa Rocha
António Manuel da Costa Pinheiro da Rocha
Luís Filipe da Costa Pinheiro da Rocha
Cristina Amélia Marques Moutinho da Rocha
Ivo Lima da Rocha

FUN. N.º SR.ª D'AJUDA, Lda. - Sancebas e Luís Alves - Rua 20, n.º 887 - Espinho - Telef. 22 734 51 29



Cármem Alves Ferreira

Agradecimento e Missa do 7.º Dia

Seus filhos, noras, netos e restante família vêm, por este meio, agradecer, muito sensibilizada e reconhecidamente, às pessoas que tomaram parte no funeral do seu ente querido ou que de outro modo se associaram à sua dor. Comunicam que a missa do 7.º dia será celebrada, dia 7, Sábado, pelas 19 horas, na Igreja Matriz de Espinho. Desde já, e de igual modo, agradecem a todos quantos participarem na Santa Eucaristia.



Espinho, 5 de Novembro de 2002

Manuel Ferreira Pires
Carlos Alberto Alves Bernardes
Manuel Moreira Bernardes
Margarida Rosa Carvalho Dias Pires
Maria Isabel Soares Domingues Bernardes

FUN. N.º SR.ª D'AJUDA, Lda. - Sancebas e Luís Alves - Rua 20, n.º 887 - Espinho - Telef. 22 734 51 29



Augusto Marques de Freitas

(Aposentado do Casino)

Missa do 30.º Dia

Seus filhos, nora, genros, netos, e restante família vêm, por este meio, comunicar às pessoas de suas relações e amizade, que será celebrada missa, por alma do seu ente querido, dia 9, Segunda-feira, pelas 19 horas, na Igreja Matriz de Espinho. Desde já agradecem a todos quantos participarem na Santa Eucaristia.



Espinho, 05 de Dezembro de 2002

FUN. N.º SR.ª D'AJUDA, Lda. - Sancebas e Luís Alves - Rua 20, n.º 887 - Espinho - Telef. 22 734 51 29



Domingos da Costa Santos

(Proprietário da FOTO ARTIS)

1.º Aniversário do Falecimento

Sua esposa, filhos, noras, genros, netos e demais família vêm, por este meio, comunicar às pessoas de suas relações e amizade que será celebrada missa, por alma do seu ente querido, dia 7, Sábado, pelas 19 horas, na Igreja Matriz de Espinho. Desde já agradecem a todos quantos participarem na Santa Eucaristia.



Espinho, 05 de Dezembro de 2002

FUN. N.º SR.ª D'AJUDA, Lda. - Sancebas e Luís Alves - Rua 20, n.º 887 - Espinho - Telef. 22 734 51 29



Associação Humanitária dos Bombeiros Voluntários de Espinho

Vem, por este meio, agradecer, reconhecidamente, a todas as pessoas que tomaram parte no funeral da Sr. D. Cármem Alves Ferreira, mãe do Sr. Manuel Ferreira Pires, Secretário da Direcção desta Associação, ou que de outro modo manifestaram pesar. Comunica que a missa do 7.º dia será celebrada, dia 7, Sábado, pelas 19 horas, na Igreja Matriz de Espinho. Desde já, e de igual modo, agradecem a todos quantos participarem na Eucaristia.

Espinho, 5 de Novembro de 2002

FUN. N.º SR.ª D'AJUDA, Lda. - Sancebas e Luís Alves - Rua 20, n.º 887 - Espinho - Telef. 22 734 51 29

António Pereira da Silva

(Trovisco)

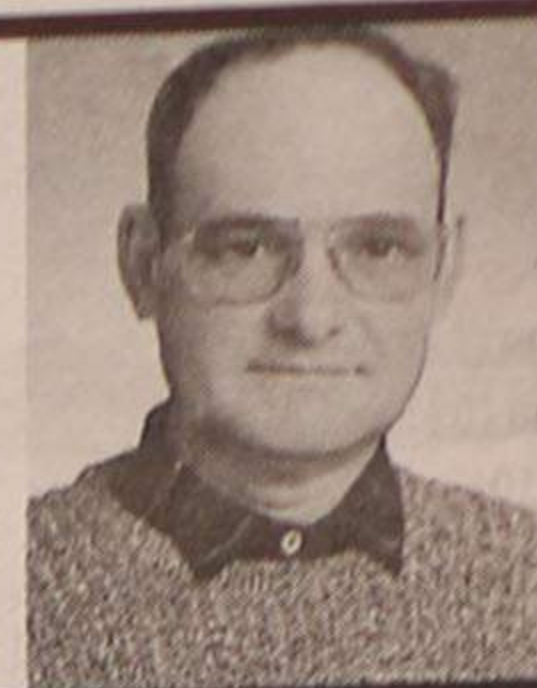
1 ano
de saudade

Armando Brandão Almeida

Missa do 6.º Aniversário

Sua esposa, filhos, noras, genro, netos e restante família vêm, por este meio, comunicar que será celebrada missa por alma do saudoso extinto, dia 7, sábado, às 19 horas, na Igreja Matriz de Espinho.



Luís Manuel Gomes Torres

Missa do 6.º Aniversário

Seus pais, filhos, noras, netos e sobrinho vêm, por este meio, participar que será celebrada missa por alma do saudoso extinto, dia 7, sábado, às 19 horas, na Igreja Matriz de Espinho. Desde já agradecem a quem comparecer.

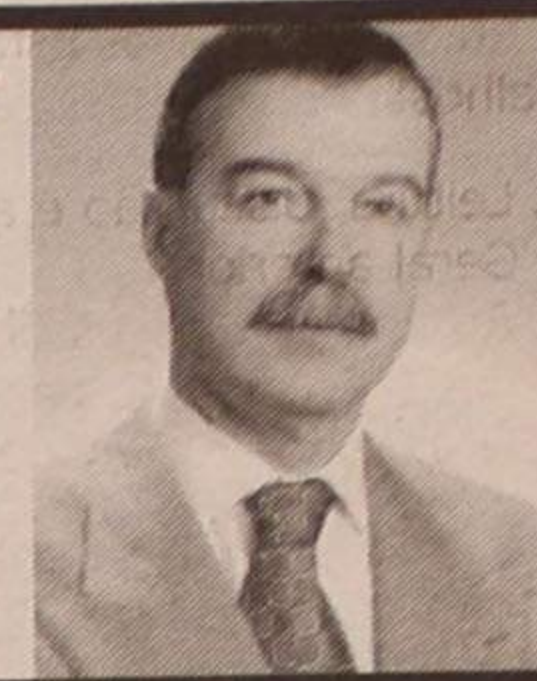

Ângelo Pereira

6.º Aniversário do Falecimento

Sua esposa, filhas, genros, netos e demais família vêm, por este meio, comunicar às pessoas de suas relações e amizade que será celebrada missa, por alma do seu ente querido, dia 8, Domingo, pelas 19 horas, na Igreja Matriz de Espinho. Desde já agradecem a todos quantos participarem na Santa Eucaristia.



FUN. N.º SR.ª D'AJUDA, Lda. - Sancebas e Luís Alves - Rua 20, n.º 887 - Espinho - Telef. 22 734 51 29

Rosa Oliveira Lima

(Alice do Roda)

Missa do 3.º Aniversário

Seus familiares vêm, por este meio, comunicar que será celebrada missa por alma da saudosa extinta, dia 8, domingo, às 18 horas, na Igreja Paroquial de Silvalde. Desde já agradecem a quem comparecer.



Ferrer Pinto Loureiro

2.º Aniversário do Falecimento

Sua esposa, filhos, noras, netos e demais família vêm, por este meio, participar às pessoas de suas relações e amizade que será celebrada missa, por alma do seu ente querido, dia 7, sábado, às 19 horas, na Igreja Matriz de Espinho. Desde já agradecem a quem comparecer.



Arceolinda Evangelista António Gomes Martins

Agradecimento e Missa do 7.º Dia

Seus filhos, genro, netos, bisnetas e restante família vêm, por este meio, agradecer, muito sensibilizada e reconhecidamente, às pessoas que tomaram parte nos funerais dos seus entes queridos ou que de outro modo se associaram à sua dor. Comunicam que a missa do 7.º dia se celebra hoje, Quinta-feira, pelas 19 horas, na Igreja Matriz de Espinho. Desde já, e de igual modo, agradecem a todos quantos participarem na Santa Eucaristia.

Espinho, 5 de Novembro de 2002

Maria Emília Evangelista Martins de Almeida Magalhães
Claudina Evangelista Martins
Joaquim Fernando Almeida Magalhães

FUN. N.º SR.ª D'AJUDA, Lda. - Sancebas e Luís Alves - Rua 20, n.º 887 - Espinho - Telef. 22 734 51 29



Dr. Amadeu Alves Morais

Missa do 15.º Aniversário

Será celebrada missa, por alma do saudoso extinto, dia 12, quinta-feira, às 18 horas, na Capela do Lar de Idosos, em Pedregais, Anta.

A Família agradece

OS NOSSOS CLASSIFICADOS

ADVOGADOS

DR. J. MOREIRA DE SOUSA - Advogado - Escritório: Rua 23 n.º 773-1.º Dt.º. Telef. 227342022 c/ Fax 227319505.

CERQUEIRA FERNANDES - Advogado - Av.ª 24 n.º 741 s/D 4500-201 Espinho. Tel./Fax: 227313129. Tel. 226062165 - Fax 226060085 - <http://cerqueiraadvogado.planetaclix.pt>, 2.ª e 4.ª das 10 às 16 horas.

ALUGAM-SE QUARTOS, c/ casa de banho privativa, c/ cozinha, pequeno almoço, tratamento de roupa, garagem e TV Cabo mais Sport TV. Telef: 227340002 ou 227348972.

ALUGO APARTAMENTOS T0, T1, T2 E T3. Totalmente equipados, com TV Cabo mais Sport TV, telefone, garagens, limpezas. Rua 62 n.º 156. Telefone: 22 731 08 51/2 - Fax: 22 731 08 53.

T1 - MOBILADO - Rua 15, junto à Estação de C.F., c/ ou s/ garagem, 349,16 € (70 cts.) ou 386,57 € (77,5 cts.). Senhorio paga condomínio 24,94 € (5 cts.). Telef. 227343927.

ALUGAM-SE ARMAZÉNS, junto a Espinho, boa localização: 80 m2 (70 contos - 349,16 Euros); 100 m2 (80 contos - 399,04 Euros); 120 m2 (90 contos - 448,92 Euros); 100 m2 (100 contos - 498,80 Euros). Contacto: 916190000 das 9h30 às 18h30.

APARTAMENTO T1 c/ garagem, mobilado. C/ vistas de mar, grandes varandas. Arrendamento jovem bonificado. Tlm. 962350425.

APARTAMENTO T1, perto de Espinho (a 5 minutos) c/ garagem. A partir de Janeiro de 2003. Tlm. 918923733.

ALUGA-SE T2 c/ garagem, sem mobília. Centro de Espinho. Telef. 227632196. Tlm. 919480573.

ALUGA-SE T1, em Mozelos. Telef. 227647449. Agência: telef. 227642727.

ALUGA-SE QUARTO, em casa de família, a pessoa singular, sossegada e responsável. Telef. 227345325.

ALUGA-SE QUARTO, c/ cozinha e mobilado. No centro de Espinho. Com saída independente. Trata: J. Santos, no Parque do Aparthotel Solverde.

APARTAMENTO T2, em Espinho, c/ garagem: Rua 8 c/ Rua 35. Contactar telef. 256364935. Tlm. 963191466.

ALUGA-SE CASA c/ 3 quartos, cozinha, sala e banho. Garagem p/ 2 carros. Em Nogueira da Regedoura. Tlm. 962935291.

ALUGA-SE LUGAR DE GARAGEM, em Espinho. Tlm. 912299549.

MÉDICOS

Dr. RICARDO ROMEIRA - Médico especialista de cardiologia. Carrreira Hospitalar - C.H.A.N. e Ordem dos Médicos. Consultórios - Policlínica Espinho - Rua 33 n.º 408 - Telef: 227 342 111; S. João da Madeira - Parque América n.º 23 - Cons. n.º 44 - Telef. 256 827 864; e Esmoriz - Av.ª 29 de Março- Telef. 256 752 579. Dias úteis das 11 às 20 horas.

DR. JOAQUIM FERREIRA MENDES - Médico especialista em ouvidos, garganta e nariz. Clínica Geral. Rua 9 n.º 295-2.º Esq., telef. 227341710.

OFERTAS

EX-FUNCIONÁRIA do Hospital, oferece-se para tomar conta de pessoa idosa, crianças ou pequenos trabalhos domésticos. Horário a combinar. Tlm. 917106689.

PRECISO URGENTEMENTE de trabalho. Manhãs ou 3 tardes. Limpezas. C/ experiência. Tlm. 966441270 - 227342472.

PASSA-SE

PASSA-SE BAR, em Espinho. Junto ao Casino. Ótimo negócio. Bom preço. Tlm. 917418899 / 916474523.

CAFÉ SNACK-BAR, em Espinho, c/ esplanada. Bom negócio. Dá-se facilidades. Tlm. 917257434.

LOJA, no coração de Espinho, para qualquer ramo. Renda acessível. Bom negócio. Tlm. 917257434.

PRECISA-SE

SÓCIO para firma de materiais de construção. Excelente negócio. Condições a combinar. Tlm. 917257434.

T.O.C., precisa Auxiliar c/ prática, em part-time. Paços de Brandão. Tlm. 919561707.

MEDITAÇÃO: Curso REIKI-do Nível I (iniciado). Dias 14 e 15 Dezembro, em Espinho. Inf. 964824215.

ESTOFADOR - Restauro todo o tipo de sofás, cadeiras, etc. Orçamentos grátis. Telef: 22734 40 90. Rua do Passo Velho n.º 217 - Anta.

ESTÚDIOS - LABORATÓRIO VÍTOR LANCHÁ - Passagem de filmes de Super 8mm para cassetes vídeo. Passamos para o nosso sistema, cassetes de vídeo que lhe enviemos do Brasil, USA, França ou qualquer outra parte do mundo. Telefone: 22 734 53 44. Telemóvel 918735306.

TRESPASSES

SAPATARIA. Dá para qualquer ramo. Centro de Espinho. Telef.: 227346292 - 227314407.

VENDAS

ESPINHO - RUA 19 - Vende-se T3 em estado novo, no último andar com vistas panorâmicas, equipado c/ aquec. central, móveis coz. novos, pisos em madeira, c/ garagem + arrumos, bom preço. Trata o próprio. Telef. 964247676 - 964177996 - 967288917.

VENDE-SE ou ALUGA-SE T2 mobilado. Rua 21. Tlm. 917303087 ou 227651339.

TERRENOS - NOGUEIRA DA REGEDOURA, 2 ótimos terrenos para 2 moradias. Contactos: 914291345 - 917060170 - 917812902.

ESPINHO T2+1 de luxo, na Rua 10, c/ marquise e garagem. Ótimo negócio. Vende o próprio. Tlm. 917257434.

GARAGEM INDIVIDUAL, em Espinho. Rua 32, próximo Rua 19. Contactar: J. Moreira. Tlm. 936005281.

TERRENO c/ 350 m2, para construção de uma moradia, perto da Rotunda do Juncal, em S. Félix da Marinha. Bom preço. Telef. 227343324. Tlm. 963715341.

MERCEDES C 180, como novo. 42.000 km. C/ garantia. De particular. Tlm. 937167215 - 936030981.

«Defesa de Espinho» - 3688 - 2002-12-05

CARTÓRIO NOTARIAL DE MONDIM DE BASTO

A cargo da Notária: **Dionísia Pereira Braga**

EXTRACTO

CERTIFICO, para efeitos de publicação, que por escritura de justificação notarial lavrada hoje, neste Cartório, de fls. 79 a 80, do livro de notas para escrituras diversas n.º 135-A, FERNANDO ALBERTO RIBEIRO LOBO, NF 159252792 e mulher MARIA LÚCIA DUARTE DIAS LOBO, NF 159252768, casados sob o regime da comunhão de adquiridos, naturais, ela da freguesia de Loureiro do concelho de Oliveira de Azeméis, ele da freguesia e concelho de Espinho, onde habitualmente residem na Rua 12, n.º 893, declararam que com exclusão de outrém e por dele terem uma posse em nome próprio, pública, pacífica, contínua e por tempo bastante para, mesmo não documentada, o haverem adquirido como efectivamente adquiriram, por usucapião, são donos e legítimos possuidores, do seguinte prédio sito na Rua Doze, número oitocentos e noventa e três, freguesia e concelho de Espinho:

Prédio urbano, composto de casa de habitação de rés do chão e primeiro andar, com a superfície coberta de cento e noventa e seis metros quadrados, e logradouro com a área de vinte e dois metros quadrados, a confrontar de norte com Germano Ribeiro, de sul com herdeiros de Berta da Conceição Tavares Ribeiro, de nascente com Alzira Tavares Ribeiro e de poente com Rua Doze, não descrito na Conservatória do Registo Predial do concelho de Espinho, mas inscrito na respectiva matriz em nome do justificante marido sob o **artigo 3906**, com o valor patrimonial de € 38158,04.

Que o referido prédio foi adquirido por eles, no ano de mil novecentos e oitenta, por doação meramente verbal de Berta da Conceição Tavares Ribe-

ro, viúva, residente que foi na Rua Vinte e Nove, número duzentos e sessenta e um, da referida freguesia de Espinho, não tendo sido celebrada a escritura pública em virtude do falecimento da doadora, motivo pelo qual os justificantes não são detentores de qualquer documento formal que legitime o seu domínio sobre o mesmo prédio.

Que, desde aquela data, estão efectivamente na sua posse e fruição e com aproveitamento de todas as utilidades do prédio, nomeadamente habitando-o, aí guardando os seus haveres, conservando-o com benfeitorias várias e sucessivas e suportando os respectivos encargos, designadamente pagando os devidos impostos, em nome próprio, fazendo-o de boa fé, pacificamente, por forma continuada e ininterrupta, à vista de toda a gente e sem oposição de quem quer que seja, agindo sempre por forma correspondente ao exercício do direito de propriedade e por todos sendo reputados como seus proprietários.

ASSIM e por este meio, são avisados quaisquer interessados para impugnar em Juízo, durante o prazo de trinta dias, a contar da publicação deste extracto, o direito justificado, nos termos do disposto no n.º 1 do art.º 101 do Código do Notariado.

ESTÁ CONFORME O ORIGINAL.

Cartório Notarial de Mondim de Basto, em 26 de Novembro de 2002.

A Ajudante,

a) *Assinatura ilegível*

«Defesa de Espinho» - 3688 - 2002-12-05

TRIBUNAL JUDICIAL DE ESPINHO

2.º JUÍZO

Anúncio

(1.ª publicação)

Processo: 2-A/1987**Divisão de Coisa Comum**

Requerentes: **ROSA DOS SANTOS CONCEIÇÃO** e **MANUEL DA SILVA RODRIGUES FERREIRA**, residentes na Rua do Azevedo, n.º 125, casa 4, 4535 S. Paio de Oleiros. Requeridos: **MANUEL RODRIGUES DOS SANTOS**; **NICOLAU RODRIGUES FOLHA CONCEIÇÃO** e **JOSÉ FRANCISCO FOLHA DA CONCEIÇÃO**, todos residentes no Bairro Piscatório, n.º 109, Silvalde - Espinho.

Correm éditos de 20 dias para citação dos credores desconhecidos que gozem de garantia real sobre os bens abaixo indicados, para reclamarem o pagamento dos respectivos créditos pelo produto de tais bens, no prazo de 15 dias, findo o dos éditos, que se começará a contar da data da segunda e última publicação do anúncio.

Bens: PRÉDIO URBANO, CORRESPONDENTE A UMA CASA TÉRREA COM O N.º 101, COM ÁREA COBERTA DE 44 M2 E DESCOBERTA DE 82 M2, SITA NO BAIRRO PISCATÓRIO, LUGAR DA MARINHA, SILVALDE, ESPINHO, A CONFINAR DE NORTE COM CASA 102, E DO NASCENTE, SUL E POENTE COM TERRENOS DO BAIRRO, DESCRITA SOB O N.º 2291, A FLS. 198 DO LIVRO B-7, E INSCRITA SOB O ART.º 832, COM VALOR MATRICIAL DE 40.774\$00.

Espinho, 26-11-2002

N/ Referência³: 184200

O Juiz de Direito,

a) *José António Gonçalves Castro*

A Oficial de Justiça,

a) *Maria José Rodrigues*³ Solicita-se que na resposta seja indicada a referência deste documento.

por três homens encapuzados

Assalto sob ameaça de faca

O proprietário e um cliente de um café situado na Rua dos Combatentes, em Guetim, foram alvo de um assalto à mão armada, cerca das 0h20 de segunda-feira. Três meliantes, encapuzados ameaçaram as vítimas com uma arma branca (faca) e acabaram por as agredir, roubando um telemóvel, diversos artigos do estabelecimento comercial e dinheiro de um dos clientes, pondo-se em fuga num automóvel Renault 19.

Entretanto, cerca das 10.15 horas, foi detida uma senhora, de 37 anos de idade, solteira, do Porto, por ter furtado 575 euros da caixa registadora de um estabelecimento comercial, na Rua 8. A meliante aproveitou a distração do comerciante, enquanto preparava alguns embrulhos, para meter a mão à gaveta onde se encontrava o dinheiro.

Manuel Proença

Cultural e Recreativo Semente

Bodas de prata com almoço e baile

No âmbito da comemoração das suas bodas de prata, o Grupo Cultural e Recreativo Semente realiza a sua festa de aniversário no próximo domingo, com um programa que inclui a vertente religiosa, mas também muito convívio e dança.

Assim, pela 10 da manhã decorre uma sessão solene no salão nobre da Junta de Freguesia de Anta, seguindo-se a celebração de uma missa solene, na Igreja Paroquial e a romagem ao cemitério.

Posteriormente os sócios e amigos estão convidados a participarem no almoço convívio que decorre na Tuna Musical de Anta e é seguido de um animado bailarico, como não poderia deixar de ser numa colectividade que tem como uma das suas principais actividades o folclore.

Sandra Soares

E dois feridos em colisão no IC1

Atropelamento na EN 109

Na passada quarta-feira, os Bombeiros Voluntários de Espinho foram chamados a socorrer três vítimas envolvidas em acidentes de viação: um atropelamento na Estrada Nacional 109, durante a manhã e uma colisão entre dois ligeiros no IC1, ao fim da tarde.

Já passava das 10 horas da manhã, quando um automóvel ligeiro de mercadorias colheu uma senhora de 48 anos, na Estrada Nacional 109, em Silvalde, infligindo-lhes lesões no crânio, que obrigaram ao seu transporte para o Hospital de Espinho e, posteriormente, para Santa Maria da Feira.

Pelas 18 horas, os Voluntários de Espinho e o Voluntários de Esmoriz acorreram a um acidente no IC1, entre Cortegaça e Esmoriz, uma colisão entre dois veículos que provocou dois feridos, transportados para o Hospital da Feira.

Entretanto, ainda ocorreram alguns pequenos incêndios por todo o concelho, nomeadamente: numa lixeira em Silvalde, numa habitação na Avenida 24, onde ardeu um quadro eléctrico, e no Palácio Rosa Pena.

Recorde-se que ainda recentemente os vizinhos deste belíssimo edifício da cidade de Espinho se deslocaram até à Assembleia Municipal com o intuito de alertarem as entidades competentes para o perigo deste pequenos e repetidos incêndios num prédio degradado e frequentemente vandalizado.

Sandra Soares

No interior da esquadra Homem morde agente da PSP

Um homem, de 27 anos de idade, natural de Ovar e residente em Esmoriz, agrediu um agente da Polícia de Segurança Pública, à dentada, dentro da esquadra.

O acto tresloucado do prevaricador às regras de trânsito na Avenida S. João de Deus, levou a que o agente tivesse de receber tratamentos no Hospital de Espinho e ocorreu na quinta-feira, cerca das 18 horas.

Manuel Proença

II Torneio Indoor na Nave Polivalente

Dupla vitória de 'Os Baixinhos'

As equipas de iniciados e de minis B dos 'Baixinhos' alcançaram vitórias no II Torneio de Futebol Indoor Escola de Futebol 'Os Baixinhos', que decorreu na Nave Polivalente, no domingo. Em minis B, os espinhenses bateram o F. Pires, na final, por 4-0. Os iniciados venceram o 115 por 7-2 e os Afonsinhos por 13-0.

Minis B

Série 1

115-Afonsinhos 0-2
Baixinhos (1)-115 7-0
Baixinhos (1)-Afonsinhos . 2-0

Série 2

Feirense-F. Pires 0-2
Baixinhos (2)-F. Pires 0-4
Baixinhos (2)-Feirense 1-8
Baixinhos (1)-F. Pires 4-0

Minis A

Série 1

Baixinhos (1)-Afonsinhos . 2-2
Baixinhos (1)-Feirense 0-1
Feirense-Afonsinhos 0-1

Série 2

115-F. Pires 2-1
Baixinhos (2)-F. Pires 0-3
Baixinhos (2)-115 2-4
Afonsinhos-115 2-0

Pré-escolas

Série 1

Baixinhos (1)-Feirense 2-1

Baixinhos (1)-115 1-0
Feirense-115 0-3

Série 2

Baixinhos (2)-Afonsinhos . 1-4
F. Pires-Afonsinhos 1-1
Baixinhos (2)-F. Pires 0-8
F. Pires-Baixinhos (1) 3-0

Escolas B

Feirense-Baixinhos 2-1
Afonsinhos-Baixinhos 7-1
115-Baixinhos 4-2
Afonsinhos-115 1-2
Feirense-115 2-2
Feirense-Afonsinhos 2-1
Campeão: 115

Escolas A

Feirense-Baixinhos 0-3
Afonsinhos-Baixinhos 2-0
115-Baixinhos 1-5
Afonsinhos-115 2-1
Feirense-115 1-1
Feirense-Afonsinhos 0-4
Campeão: Afonsinhos

Infantis

115-Baixinhos 4-3
115-Afonsinhos 8-5
Baixinhos-Afonsinhos 6-3
Campeão: 115

Iniciados

115-Baixinhos 2-7
115-Afonsinhos 3-4
Baixinhos-Afonsinhos 13-0
Campeão: Baixinhos

Manuel Proença

ORAÇÃO A SANTO EXPEDITO

Festa 19 de Abril. Comemora-se todo dia 19

Se você está com algum PROBLEMA DE DIFÍCIL SOLUÇÃO e precisa de AJUDA URGENTE, peça esta ajuda a Santo Expedito que é o Santo dos Negócios que precisam de pronta solução e cuja invocação nunca é tardia.

Oração - Meu Santo Expedito das Causas Justas e Urgentes, socorrei-me nesta Hora de Aflição e Desespero, intercedei por mim junto ao Nosso Senhor Jesus Cristo! Vós que sois um Santo Guerreiro, Vós que sois o Santo dos Afritos, Vós que sois o Santo dos Desesperados, Vós que sois o Santo das Causas Urgentes, protegi-me, ajudai-me e dai-me força, coragem e serenidade. Atendei ao meu pedido (fazer o pedido). Ajudai-me a superar estas horas difíceis, protegi-me de todos que possam me prejudicar, protegi a minha família, atendei ao meu pedido com urgência, devolvei-me a paz e a tranquilidade. Serei grato pelo resto da minha vida e levarei seu nome a todos que têm fé. Obrigado. Rezar 1 Pai Nosso, 1 Avé Maria e fazer o Sinal da Cruz. *Em agradecimento, mandei publicar e distribuir um milheiro desta oração para propagar os benefícios do grande Santo Expedito. Mande você também publicar imediatamente após o pedido.* - M.I.S.M.A.

Restaurante SEARA

C/ nova gerência de: MANUEL AUGUSTO

CASAMENTOS * BAPTIZADOS * FESTAS DE ANIVERSÁRIO E OUTRAS

O gerente Carlos Couto

Aberto todos os dias

Especialidades: Picanha, Veado, Javali e outras

Telef. 22 732 13 00 - 22 734 37 21 (IC24 - saída Anta - Guetim)

Tel. 22 732 44 58 • Tlm. 96 247 02 42 • 96 411 83 50

Aluga-se

ESPINHO
T3 - S/ mobília
T2
T3 - Mobilado
LAPA (OLEIROS)
T3 - Novo • T2 - Novo
GRANJA
T2 - S/ mobília
T3 - Cond. fechado
LOJA - Av.ª P. Esmoriz

Vende-se

ESPINHO
T2 - C/ novo
T2+1 - Novo
T3 Dúplex
T4 - Novo
T4 - Usado - Centro
LOUROSA, LAPA, NOGUEIRA
T2 e T3 - Novos
JUNTO HOTEL SOLVERDE
T2 e T3 novos

Vendo

BLOCO DE 2 ANDARES

C/ 12 apartamentos T2 (100 m2 aprox.),
c/ elevador, lugar de garagem.

Bons acabamentos. Prontos a entregar.

Contacto: 91 959 12 94 - 91 491 16 19

TERESA PIRES

SALÃO CABELEIREIRO
Teresa Maria Dias Pires

Esteticista - Manicure - Pedicure

Rua 14 n.º 1017 - Telef. 22 731 39 35 - 4500 ESPINHO

Fonseca

TECIDOS - MODAS

RUA 19, N.º 275 — Telefone, 22 734 04 13 — ESPINHO

ARTES GRÁFICAS GRÁFIGOIS

MANUEL GOIS

RUA DO COVELO - 4500 SILVALDE - ESPINHO • TELEF. 914 681 118

DR. ILÍDIO SANTOS

MÉDICO DENTISTA

Consultórios:

— Rua 16 (Esquina Rua 19), n.º 545-1.º Dt.º - Espinho - Telef. 22 734 29 31
— Rua Júlio Dinis, 748 - 4.º Esq.º - Sala 413 - Porto - Telef. 22 600 71 75
— R. Manuel Alves de Sá, 15 G - 4400-494 V.N. Gaia - Telef. 22 711 86 61 / 22 711 86 42

Implantes
Ortodontia Fixa
Prótese Fixa

Acordos com:
SAMS/QUADROS
ACASA * CGD
ADSE * PSP

JUNTO AO MAR

Espinho - S. F. Marinha

T1 e T2 em fase final de construção.
Totalmente equipados e acabados.

CGR
AMI 1817

22 731 4116 / 96 634 4583

www.cgr-consultores.com

Um morador da Rua das Árvores em Silvalde não consegue compreender como é que alguém pode depositar grandes quantidades de materiais tóxicos, entre plásticos, restos de alcatifa e colas, num terreno próxima à sua casa, deitando-lhe de seguida fogo, o que provoca um fumo negro que entra pela habitação dentro, agravando a saúde do seu filho, que sofre de asma.

Na Rua das Árvores em Silvalde Queimada ilegal incomoda vizinho

Sandra Soares

Miguel Couto Oliveira já denunciou a situação por diversas vezes, chamando os bombeiros e a polícia, perante a qual apresentou queixa, mas, apesar do proprietário do terreno já ter estado no local numa destas ocasiões, a situação mantém-se igual.

"Já estive aqui a polícia na companhia do proprietário, mas nada foi feito e agora a situação volta a repetir-se, obrigando os bombeiros a virem cá sistematicamente, sem necessidade", explica.

O queixoso refere que "o proprietário diz que o terreno é dele e eu não ponho isso em causa, mas ele não o pode usar da forma como está a fazer. Não sei se ainda estamos na época das queimadas, mas isto já aconteceu em pleno verão, e mesmo que estejamos na época das queimadas, estas têm de ser feitas com a presença dos bombeiros, o que não acontece aqui".

Revoltado, argumenta que "à volta do terreno há várias casas e uma oficina. O meu filho sofre de asma, toma medicação diária e com este fumo não sei o que vou fazer, em princípio o miúdo não pode ficar cá porque o cheiro e o fumo entram pela casa dentro e aquilo são produtos que estão uma semana a arder".

Isso mesmo constatou o comandante dos Bombeiros Voluntários de Espinho, Gomes da Costa, novamente chamado ao local na passada quinta-feira, onde garantiu que em virtude da humidade do tempo, a situação não oferecia perigo de alastramento do fogo, pelo que o melhor seria deixar que o fogo consumisse o lixo até ao fim.

Para o comandante dos soldados da paz, a situação verificada é um "caso de polícia e não para os bombeiros, pelo que não podemos estar a deslocar para aqui homens constantemente".

Porém, tendo em conta o



incómodo causado pelo intenso fumo, as duas corporações acabaram por comparecer no local e utilizando a força da água conseguiram extinguir por completo a fogueira. Os Voluntários de Espinho utilizaram duas viaturas, incluindo um auto-tanque, e cinco homens, enquanto que os espinhenses colaboraram com uma viatura e três homens.

Este terreno situa-se junto ao n.º 921 da Rua das Árvores, em Silvalde, mas Miguel Couto Oliveira garante que "esta situação já aconteceu em outros terrenos na freguesia, mas a câmara interveio e ele acabou por vir para aqui".

Para este silvaldense, o depósito de lixo nem é o que mais o preocupa, "o problema é quando deitam o fogo, porque o fumo entra em casa e está a prejudicar-me. Além disso, isto é perigoso porque aqui à volta é tudo matos e no Verão o fogo já alastrou, pelo que um dia a situação pode ser fatal".

Depois de chamar os bombeiros e apresentar queixa na polícia, Miguel Couto Oliveira ligou para o Ministério do Ambiente, onde o informaram que deveria denunciar a situação por escrito à Câmara e à Delegada de Saúde, o que pretende fazer, além de voltar a efectuar queixa na polícia, esperando que esta lhe dê o melhor seguimento.

O cidadão conclui: "Só queria saber o que mais posso fazer para que isto acabe. Eu não posso tolerar mais isto, parece que a única solução é pegar numa camiã e levar o lixo até à porta de casa dele", referindo-se ao proprietário do terreno.

De sublinhar o facto de que para se efectuar uma queimada é necessária a presença dos bombeiros e a autorização do Governo Civil Aveiro. Pelo que, tendo em conta a garantia dada pelos bombeiros de que neste momento o fogo não apresenta perigo, este é um problema sobretudo ambiental.



TELE-ROCHA

MÓVEIS • COZINHAS • ELECTRODOMÉSTICOS

AQUECEDOR CATALÍTICO TOPO DE GAMA - 89.73 € - 17.990\$00

OFERTA = GARRAFA + GÁS + REDUTOR E LIGAÇÃO

Distribuímos e montamos acumuladores da campanha da EDP

VENDAS: Electrodomésticos - Rua 24 n.º 771 - Tel. 22 734 16 12 • Gás - Rua 31 n.º 469 - Tel. 22 734 03 25

