

Na praia de Paramos

## Cadáver dá à costa

página 9

Em Esmojães

## Encontrado enforcado

página 9

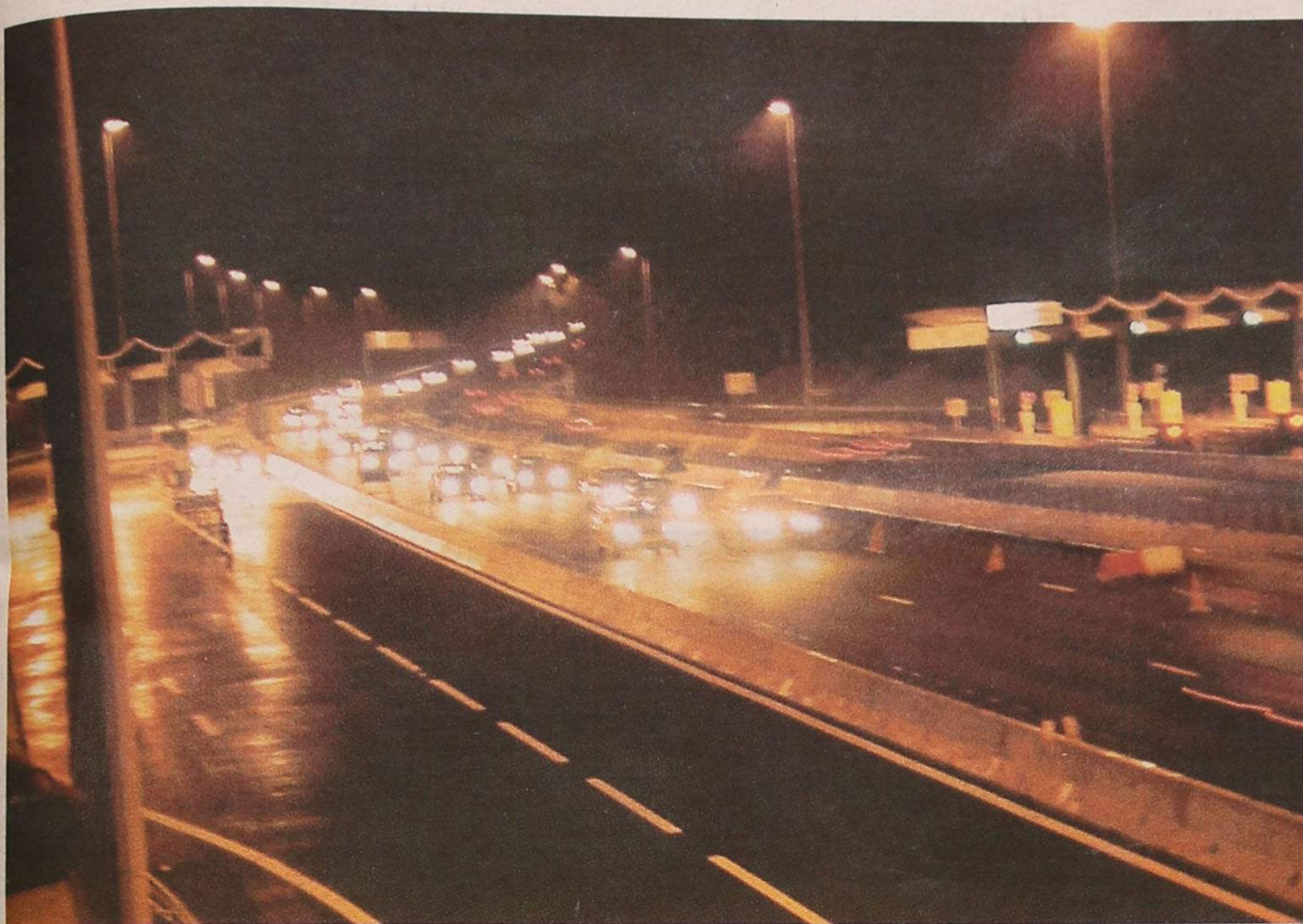

Contra a portagem no sub-lanço da A1

## Marcha lenta transformada em bloqueio

página 31

Enterramento da linha férrea

## Luís Montenegro pressiona Governo ...que diz "sim"

páginas 2 e 3

Rosa Maria Albernaz realça a Câmara

## "Muito trabalhou para que hoje se possa dizer 'vamos começar!'"

página 4

Simplício Guimarães quer informação

## Plano de erradicação de barracas no concelho

página 7



*O jornal DEFESA DE ESPINHO sugere compras de NATAL no comércio tradicional de Espinho e deseja a todos FESTAS FELIZES!*

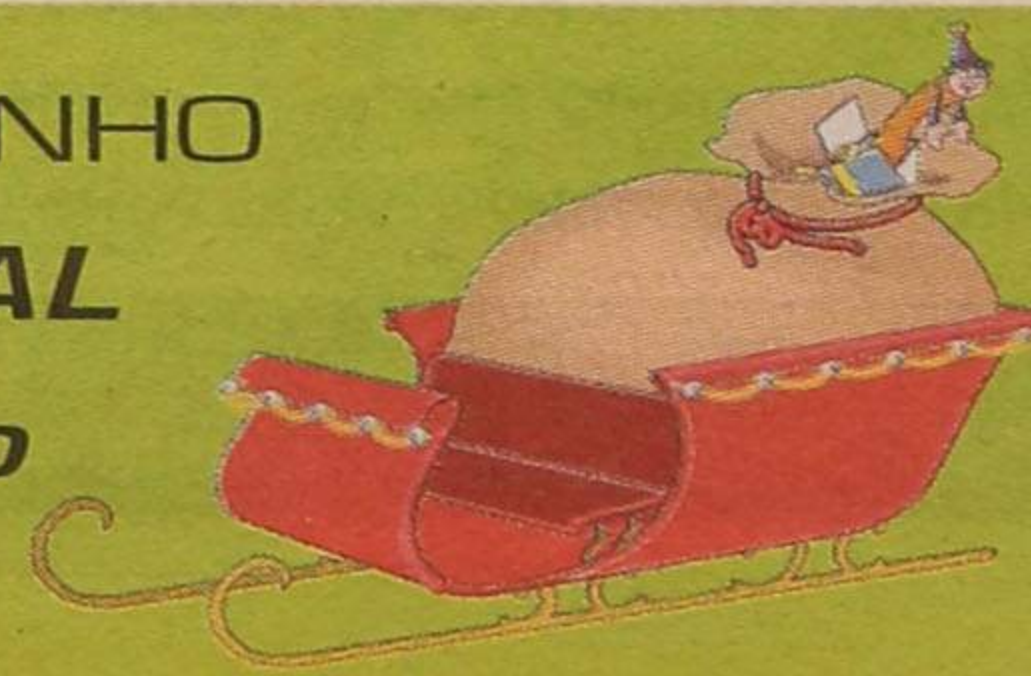



Enterramento da linha férrea

# Montenegro pressiona Governo ...que diz "sim"

*O enterramento da linha férrea no perímetro urbano da cidade de Espinho esteve em destaque na Sessão do Plenário da Assembleia da República, que decorreu na passada sexta-feira. Tratou-se de uma iniciativa do deputado espinhense Luís Montenegro, que em nome do Grupo Parlamentar do PSD solicitou a presença no hemicíclio do secretário de Estado dos Transportes, que tutela a Refer, para fazer um ponto de situação referente ao processo.*

Num debate transmitido em directo pelo 'Canal Parlamento' - TV Cabo (e repetido no fim-de-semana), coube a Luís Montenegro, como proponente da iniciativa, lançar a questão alvo do debate.

O deputado laranja começou por colocar em evidência a importância da obra.

"Esta obra é relevante do ponto de vista urbanístico, do ponto de vista ambiental, do ponto de vista da segurança das pessoas, do ponto de vista do desenvolvimento económico e turístico e, claro, elevará irreversivelmente a qualida-

de de vida de residentes e visitantes."

O parlamentar espinhense prosseguiu a sua intervenção e questionou directamente o Governo:

"Pretende-se saber, hoje, se o Governo tem ou não vontade política de executar esta obra? Sendo os indícios positivos, a obra está inscrita em PIDDAC, pretende-se também saber porque é que ela ainda não arrancou, uma vez que quer o Governo anterior quer o Presidente da Câmara o tinham prometido para final de 2001?"

Luís Montenegro colocou o acento tónico da sua in-

tervenção na necessidade de se avançar para a obra física, terminando o seu discurso com mais duas perguntas:

"Nesta altura convém também saber se todas as entidades que assinaram o protocolo, Governo, Refer e Câmara, estão a cumprir com a sua parte? E, por último, é ou não possível prever uma data para o início dos trabalhos, ou por outra, o que é que falta para que a obra no terreno comece?"

Em resposta o secretário de Estado dos Transportes, Francisco Seabra Ferreira, foi peremptório:

"Senhor deputado Luís

Montenegro, em relação à sua pergunta, quero desde já afirmar a vontade política do Governo de seguir em frente com este projecto."

Francisco Seabra Ferreira esclareceu ainda o seguinte:

"Quando assumimos funções encontramos este projecto com alguns aspectos ainda não clarificados, nomeadamente os relativos ao impacto ambiental que neste momento estão dominados.

Permanecem dois pontos que convém desde já definir e que são extremamente importantes para o prosseguimento do projecto, a saber: clarificar determinados aspectos do protocolo estabelecido entre a Câmara Municipal de Espinho e a Refer relativamente ao qual assinalo existirem algumas divergências de interpretação; e integrar no planeamento das obras da linha do Norte esta intervenção. Qualquer destes aspectos é extremamente importante, sobretudo pelas razões que passo a explicar.

No caso do protocolo, sucede que o mesmo nos é apontado como um proto-

colo de referência num tipo de intervenções que será, sem dúvida, extremamente importante no desenvolvimento da infra-estrutura ferroviária em Portugal. A Refer aponta cerca de 40 casos que podem ser influenciados pelo que vier a ser acordado no caso de Espinho, e portanto, pensamos que devemos ter uma grande exigência neste domínio.

No tocante à programação dos trabalhos da linha do Norte, estamos interessados no cumprimento dos prazos que apontam para 2006 a conclusão dos trabalhos em curso. Temos também de ter em conta que durante a realização do evento do EURO 2004 (futebol) teremos de ter a linha do Norte inteiramente disponível para exploração por parte da CP."

Finalizou o Secretário de Estado dos Transportes.

Seguiram-se pedidos de esclarecimento adicionais dos deputados Luís Montenegro (PSD), da também espinhense Rosa Maria Albernaz (PS - ver na página 4), Manuel Cambra (CDS-PP) e Rodeia Machado (PCP).

Lúcio Alberto

<p>Semanário Registado na Direcção-Geral de Comunicação Social sob o n.º 100594</p> <p>Fundado em 27/Março/1932</p> <p><b>PROPRIEDADE</b> - EMPES - Empresa de Publicidade de Espinho, Lda. Matriculada na Conservatória do Registo Comercial de Espinho sob o n.º 59, folhas 30 do livro C-1 Capital Social: 5.200,00 Euros Contribuinte: 500 095 540</p>	<p><b>Administração</b> Fernando Cunha (gerente) Joaquim Vasconcelos (gerente)</p> <p><b>Detentores com mais de 10% do capital</b> Solverde - Soc. de Investimentos Turísticos da Costa Verde, Lda.</p> <p><b>Direcção</b> Lúcio Alberto Email - lucio.alberto@mail.telepac.pt</p> <p><b>Redacção</b> Manuel Proença Sandra Soares</p>	<p><b>Colaboradores - Fotografia</b> Carlos Salvador e Vítor Lancha.</p> <p><b>Colunistas</b> Adérito Santos; António Duarte Estêvão; António Regedor; Dagmar Lourenço (Brasil); Jorge Madureira; José António Ribeiro; José Curral; José Domingues; Luís Madureira; Manuel Sancebas; Maria Fernanda Barroca; Maria Helena Vasconcelos; Mário Frota e Napoleão Guerra.</p>	<p><b>Departamento de Produção</b> António Guerra</p> <p><b>Publicidade</b> Joaquim Natário</p> <p><b>Secretaria de Administração e Redacção</b> Cristina Fonseca e Fernanda Oliveira</p> <p><b>Serviços Administrativos e Publicidade</b> Av.º 8, 456 - 1.º andar - Sala R Ap. 39 - 4501-853 ESPINHO Codex Telef. / Fax: 22 734 15 25 Email-empes@mail.telepac.pt</p>	<p><b>Departamento de Redacção</b> Av.º 8, 456 - 1.º andar - Sala H Ap. 39 - 4501-853 ESPINHO Codex Telef. / Fax: 22 734 15 25 Email-defesadeespinho@mail.telepac.pt</p> <p><b>Impressão</b> NAVEPRINTER - Indústria Gráfica do Norte, SA - E.N. 14 (km 7,05) Apartado 121 - 4471 MAIA Codex</p> <p><b>Tiragem média</b> 4.000 exemplares</p> <p>Depósito Legal n.º 1604/83</p>	<p>Os textos (e ilustrações) de Opinião publicados nesta edição são da inteira responsabilidade dos seus autores, não vinculando, directa ou indirectamente, o cariz editorial e informativo deste jornal.</p>
--	--	--	--	---	--

<p><b>Telefones Úteis</b></p> <p>A. Viação Espinho ..... 22 734 03 23 Biblioteca ..... 22 734 06 98 Bomb. V. Espinho ..... 22 734 00 05 Bomb. V. Espinhenses ..... 22 734 00 42 Câmara Municipal ..... 22 733 58 00</p>	<p>Centro de Saúde ..... 22 734 11 67 Clínica Costa Verde ..... 22 734 58 85 Clínica N.ª S.ª d'Ajuda ..... 22 734 26 95 Clínica S. Pedro ..... 22 734 47 14 Policlínica ..... 22 733 06 40 CTT - Rua 19 ..... 22 733 06 31 CTT - Anta ..... 22 733 06 61 EDP (agência) ..... 22 734 83 87 EDP - Avarias ..... 800 506 506</p>	<p>EDP - Leituras ..... 800 236 236 Estação CP ..... 22 734 63 12 Fisioclínica ..... 22 731 49 86 Brigada Fiscal ..... 22 734 11 96 Hospital Espinho ..... 22 733 11 30 Hospital V. N. Gaia ..... 22 379 42 11 S. Sebastião (S.M.Feira) ..... 256 37 97 00 Junta Freguesia ..... 22 734 44 18 PSP ..... 22 734 00 38</p>	<p>Registo Civil ..... 22 734 05 99 Repartição Finanças ..... 22 734 07 50 Saneam. Básico (avarias) .. 22 733 58 40 Táxis (Câmara) ..... 22 734 31 67 Táxis Costa Verde ..... 22 734 01 18 Táxis (Graciosa) ..... 22 734 00 10 Táxis União, Lda. .... 22 734 80 17 Táxis Unidos ..... 22 734 22 32 Táxis Verdemar ..... 22 734 35 00</p>	<p>Tesouraria Fazenda Pública 22 734 37 30 Tribunal ..... 22 734 23 51</p> <p><b>Anta</b></p> <p>Farmácia ..... 22 734 11 09 Junta Freguesia ..... 22 734 64 53 Lar da 3.ª Idade ..... 22 734 46 51 Unidade de Saúde ..... 22 734 58 10</p> <p><b>Guetim</b></p> <p>Junta Freguesia ..... 22 734 42 26</p>	<p><b>Paramos</b></p> <p>Centro Social ..... 22 734 20 05 Farmácia ..... 22 734 63 88 Junta Freguesia ..... 22 734 27 10 Reg. Engenharia ..... 22 734 20 23 Unidade de Saúde ..... 22 734 50 01</p> <p><b>Silvalde</b></p> <p>Junta Freguesia ..... 22 734 40 17 Unidade Saúde Marinha ..... 22 734 31 01 Unidade Saúde Silvaldinho . 22 734 36 42</p>
---	---	--	--	--	--

**GARRAFEIRAS**  
Av.ª 24, n.º 1015 - ESPINHO - Tel. 22 732 0886  
Rua 23, n.ºs 427 e 435 - ESPINHO - Tel. 22 734 0222

**Se procura qualidade aos melhores preços visite-nos**

- Presunto **IBÉRICO BLOTTA** - 29,93 Euros/Kg (6.000\$00/Kg)
- Presunto **PATA NEGRA** (autêntico) - 22,45 Euros/Kg (4.500\$00/Kg)
- Presunto serrano **POENTE LAGUNO** (zona Salamanca) - 9,73 Euros/Kg (1.950\$00/Kg)
- **PAIO DE LOMBO** Pata Negra - 17,46 Euros/kg (3.500\$00/Kg)
- **PROMOÇÃO Whisk's, Vinho Porto Vintage, Champanhe e Espumantes**

VISITE A N/ GARRAFEIRA C/ GRANDE SELECÇÃO DE VINHOS, VINHOS NOVOS E VELHOS  
ESPUMANTES - CHAMPANHE - V. PORTO - WHISK'S - LICORES - BRAND'S...

**Aproveite e encomende já O SEU CABAZ DE NATAL**

///

Cabaz n.º 1 - 46,50 Euros ( 9.322\$00)  
» n.º 2 - 62,00 Euros (12.430\$00)  
» n.º 3 - 77,50 Euros (15.537\$00)  
» n.º 4 - 90,50 Euros (18.144\$00)  
» n.º 5 - 150,00 Euros (30.000\$00)  
(com presunto Serrano)

Cabaz n.º 6 - 299,00 Euros (59.944\$00)  
(com presunto Pata Negra)





Luís Montenegro confiante

# "Vamos conseguir esta obra!"

Luís Montenegro explicou, em exclusivo ao jornal **Defesa de Espinho**, a motivação e as razões que fundamentaram a sua iniciativa parlamentar, seguramente o seu ponto alto no âmbito das intervenções políticas do jovem deputado.

O presidente da Comissão Concelhia do PSD e vereador de Espinho reviu assim a sua interpelação ao Governo em plena Assembleia da República...

– **Porquê esta iniciativa parlamentar agora?**

– Entendi que decorridos oito meses de mandato do actual Governo e face à ausência de informação que vinha ocorrendo desde o ano passado de 2001, era fundamental fazer um ponto de situação oficial relativo ao andamento do processo.

– **Quais foram os objectivos procurados com esta acção?**

– Era importante perceber duas coisas essenciais. Primeiro, e para afastar receios infundados, saber se este Governo, pela sua própria voz e perante o órgão máximo fiscalizador da sua acção, assumia ou não a vontade política firme de executar a obra do enterramento da linha. Em segundo lugar, precisávamos de perceber a razão do não arranque da obra que nos tinha sido prometido para Janeiro de 2002.

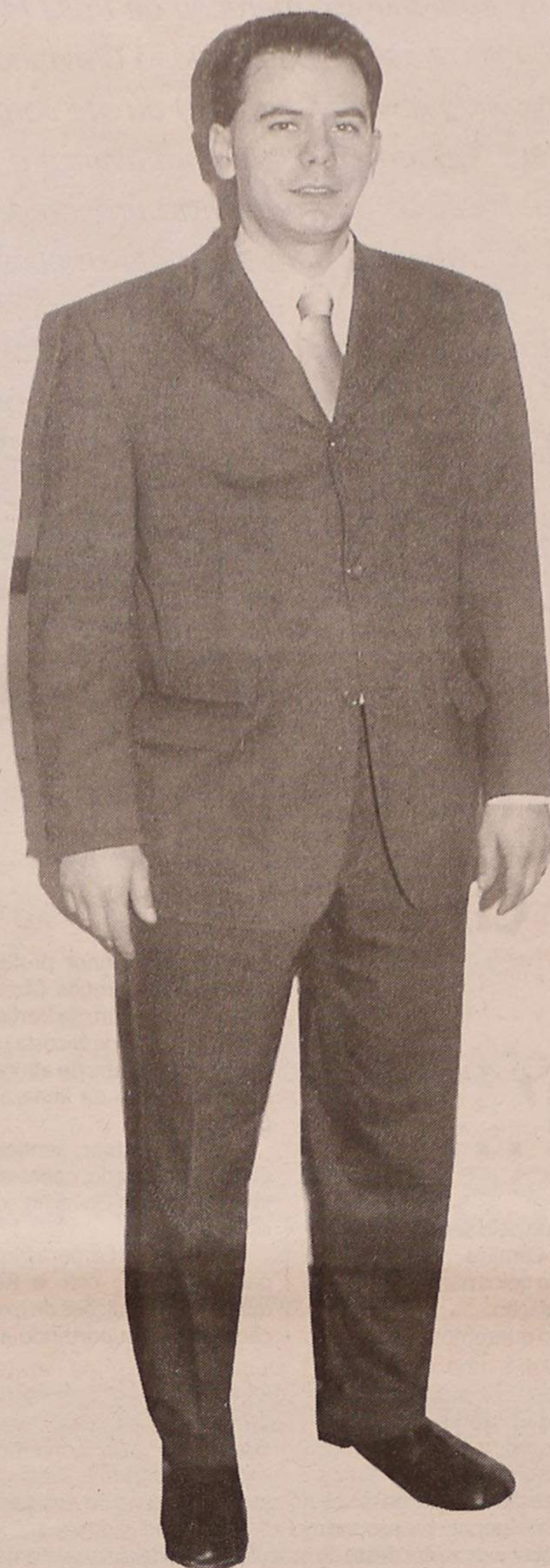

– **E como avalia os resultados obtidos, isto é, qual é então o ponto de situação?**

– Reputo de muito satisfatórios e importantes os esclarecimentos prestados. Satisfatórios porque o Governo decididamente assumiu que a sua parte do compromisso será cumprida. O Ministério das Obras Públicas garantiu que fará a sua parte, ou seja, o Governo manifestou, diria solenemente, a sua vontade política em executar a obra. Mas os esclarecimentos foram também importantes porque percebemos que em Janeiro de 2002, conforme foi promessa do presidente da Câmara, não era possível avançar. E mais: hoje ainda não estão reunidas condições para isso acontecer e, por isso, é preciso pedalar!

– **Quais eram esses obstáculos no início do ano?**

– Tinham que ver essencialmente com questões de impacto ambiental da obra, que obrigaram inclusivamente a acertos no projecto. Já agora, isso não foi obviamente discutido sexta-feira, devo dizer que o PSD se mantém preocupado com uma possibilidade que nos foi apresentada em tempos pelo senhor vice-presidente da Câmara que passa pela eliminação de um pontão a Norte, canalizando o trânsito todo para a rua 15. Preferimos esperar mais algum tempo mas estudar melhor essa solução, que a nosso ver pode matar toda a zona Norte envolvente do

passeio da beira-mar.

– **Além desse aspecto o que falta agora para as obras começarem?**

– Tal como o senhor secretário de Estado dos Transportes afirmou agora o andamento do processo depende do entendimento entre a Câmara e a Refer e da sua articulação com o programa das intervenções na linha do Norte.

– **Com todas essas questões está confiante na realização da obra?**

– Sem dúvida. Claro que sim, nós vamos conseguir esta obra! Agora, é necessário ter em atenção que se trata duma empreitada pioneira e cara. São dez milhões de contos, e dada essa grandeza é crucial caminhar com segurança para não se cometerem erros incorrigíveis. Enfim, há que continuar a trabalhar, muito!

– **Os deputados também...**

– Claro. É para isso que lá estamos e devo até dizer que continuarei a fazê-lo ajudando a própria Câmara. Quero que as pessoas percebam que o PSD é oposição e tem como objectivo ganhar as próximas eleições autárquicas ao PS e mudar o rumo da autarquia de Espinho, mas esse trabalho não pode nem deve ser feito contra o interesse dos espinhenses. Por isso, podem contar comigo e com a minha força dentro do Grupo Parlamentar do PSD para trabalhar a favor da nossa população.

Lúcio Alberto

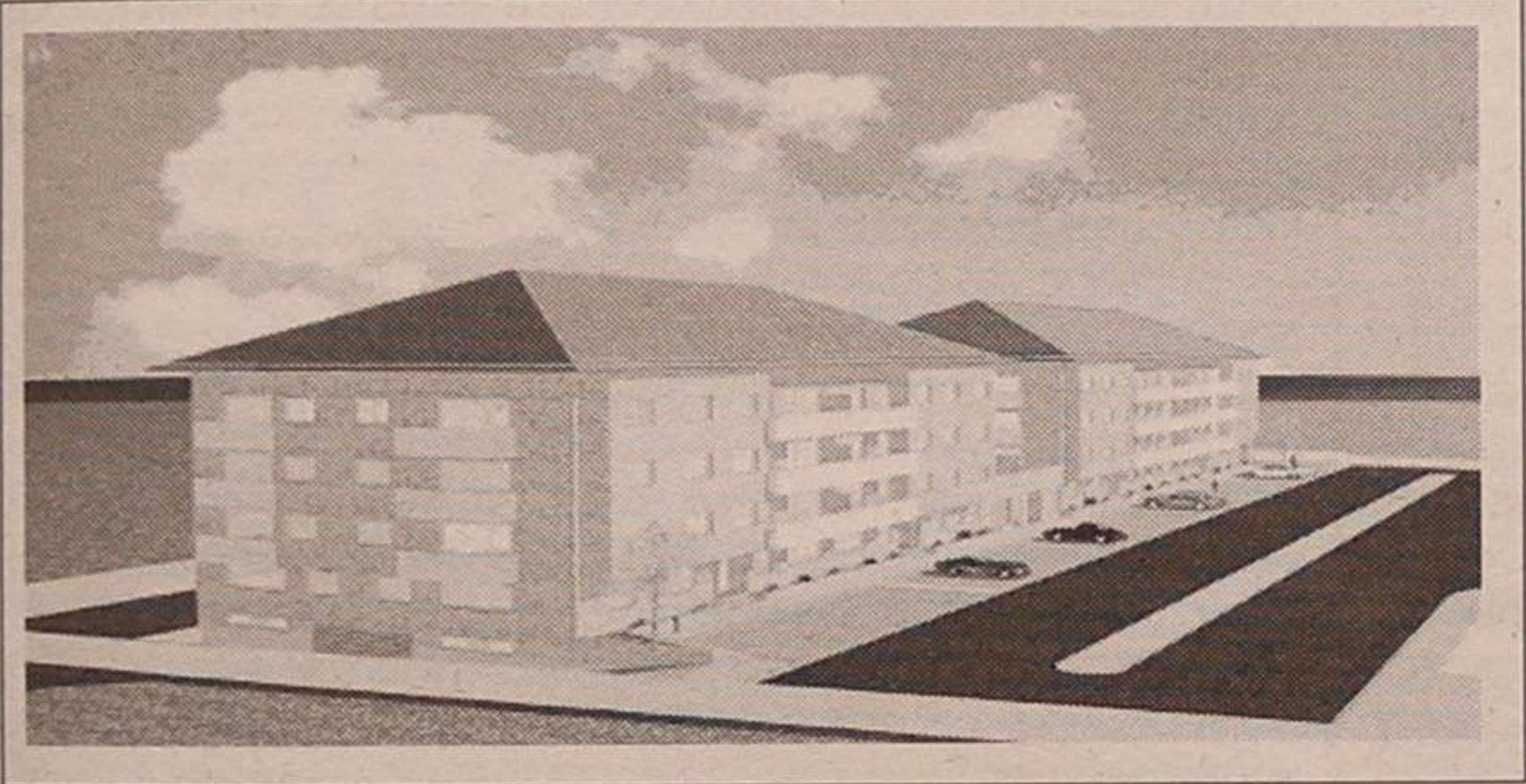

T2 / T3 / ESTABELECIMENTOS

Últimas Fracções para venda

VISITE ANDAR MODELO

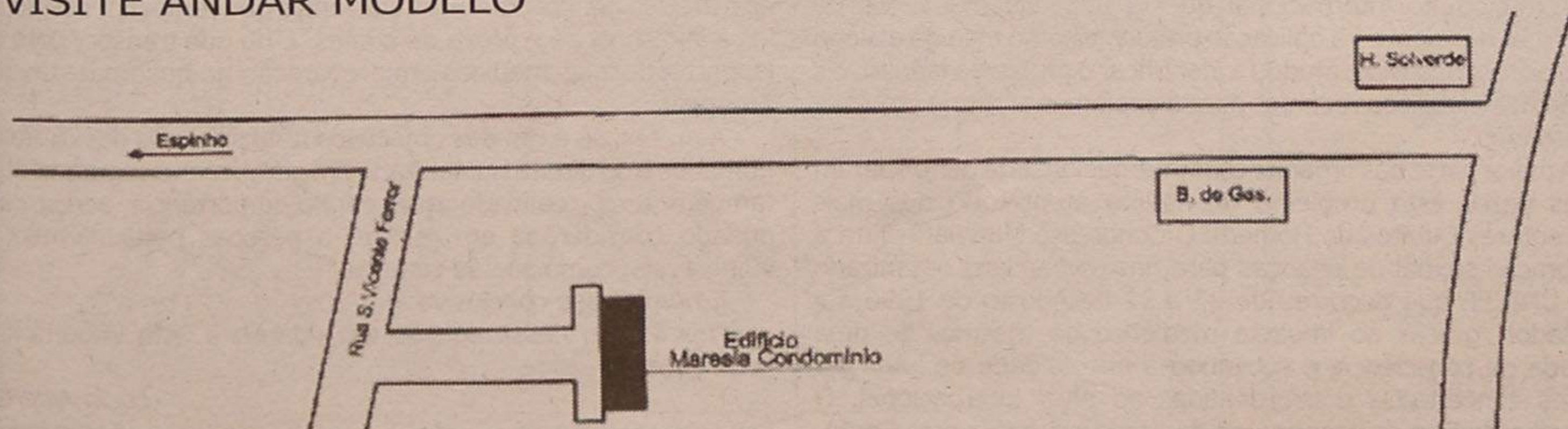

## EDIFÍCIO MARESLA CONDOMÍNIO

Rua S. Vicente Ferrer  
(Junto do Hotel Solverde - Espinho)

Promotor:

**Const. Pereira & Neves, Lda.**

Tel. 227 321 096 / 227 471 140

## Vende-se em Grijó

### MORADIAS

Bem localizadas. Bons acabamentos.  
Prontas habitar. *Marque a sua visita.*

Tel.: 227 348 573 • Tlm.: 914 527 568

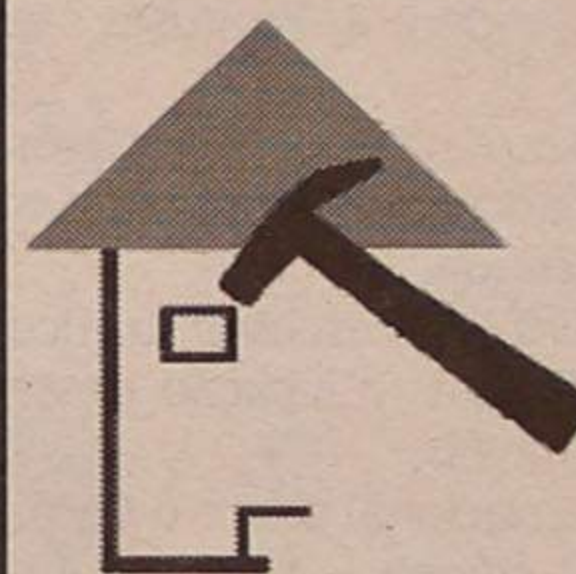

Joaquim  
Cardoso

Executo  
todo o serviço  
de Pintura  
e Trolha

Rua 43, n.º 30  
4500 Espinho

Contacto:  
**93 483 48 44**

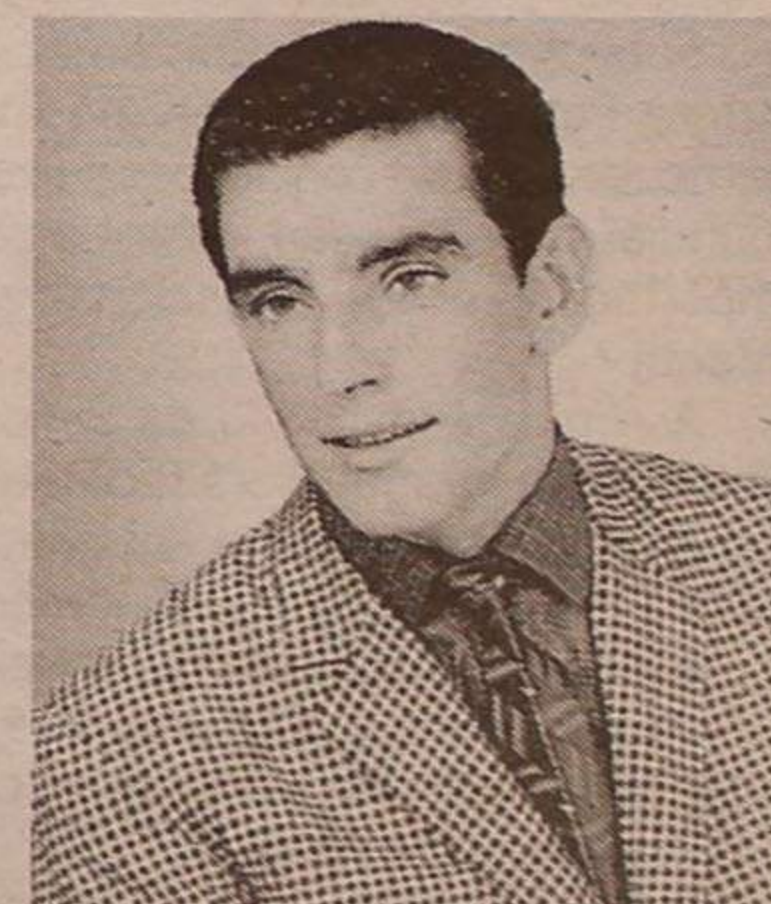



A intervenção de Luís Montenegro, sexta-feira, no Parlamento, mereceu de Rosa Maria Albernaz uma reacção, como se esperaria do PS. Poder-se-ia deduzir que tal incumbência seria assumida por João Cravinho (antigo ministro dos Transportes e um dos mentores do projecto), ou Antero Gaspar (por ter sido governador civil) ou até Jorge Coelho, mas seria a deputada espinhense a dirigir-se ao secretário de Estado dos Transportes. "Quando é que a obra avança e se avança como a autarquia e os espinhenses desejam? – 'Fazer o enterramento da linha e requalificar do ponto de vista urbano da zona'. Este é o grande anseio dos espinhenses e da nossa autarquia que muito trabalhou para que hoje se possa dizer 'vamos começar!'..."

## Rosa Maria Albernaz realça no Parlamento

# "A Câmara muito trabalhou para que hoje se possa dizer 'vamos começar!'..."

Na sequência da interpelação de Luís Montenegro ao Governo relativamente ao dossier do enterramento da linha férrea em Espinho, a deputada Rosa Maria Albernaz também se pronunciou sobre este grande desiderato do concelho e, como tal fundamental para o desenvolvimento espinhense a todos os níveis.

"A questão central que preocupa a população de Espinho neste momento é, se este Governo vai ou não dar início imediato a esta obra que é uma aspiração e um anseio antigo de todos os espinhenses. E é um anseio porque a linha-férrea divide a cidade da sua praia, impedindo os espinhenses e todos aqueles que escolhem esta terra para usufruir plenamente da beleza e de uma cidade onde é ainda possível viver com certa qualidade de vida."

Dirigindo-se ao secretário de Estado dos Transportes, a deputada espinhense constatou que "esta divisão provoca custos, nomeadamente, no lazer dos cidadãos mas fundamentalmente no turismo, factor importante para o desenvolvimento desta zona."

Contudo, Rosa Maria Albernaz fez questão de sublinhar:

"É, pois, uma obra essencial mas tal e qual como ela foi

desejada pelo senhor presidente da Câmara de Espinho e apoiado pelos partidos políticos e população.

Não queremos aquilo que o

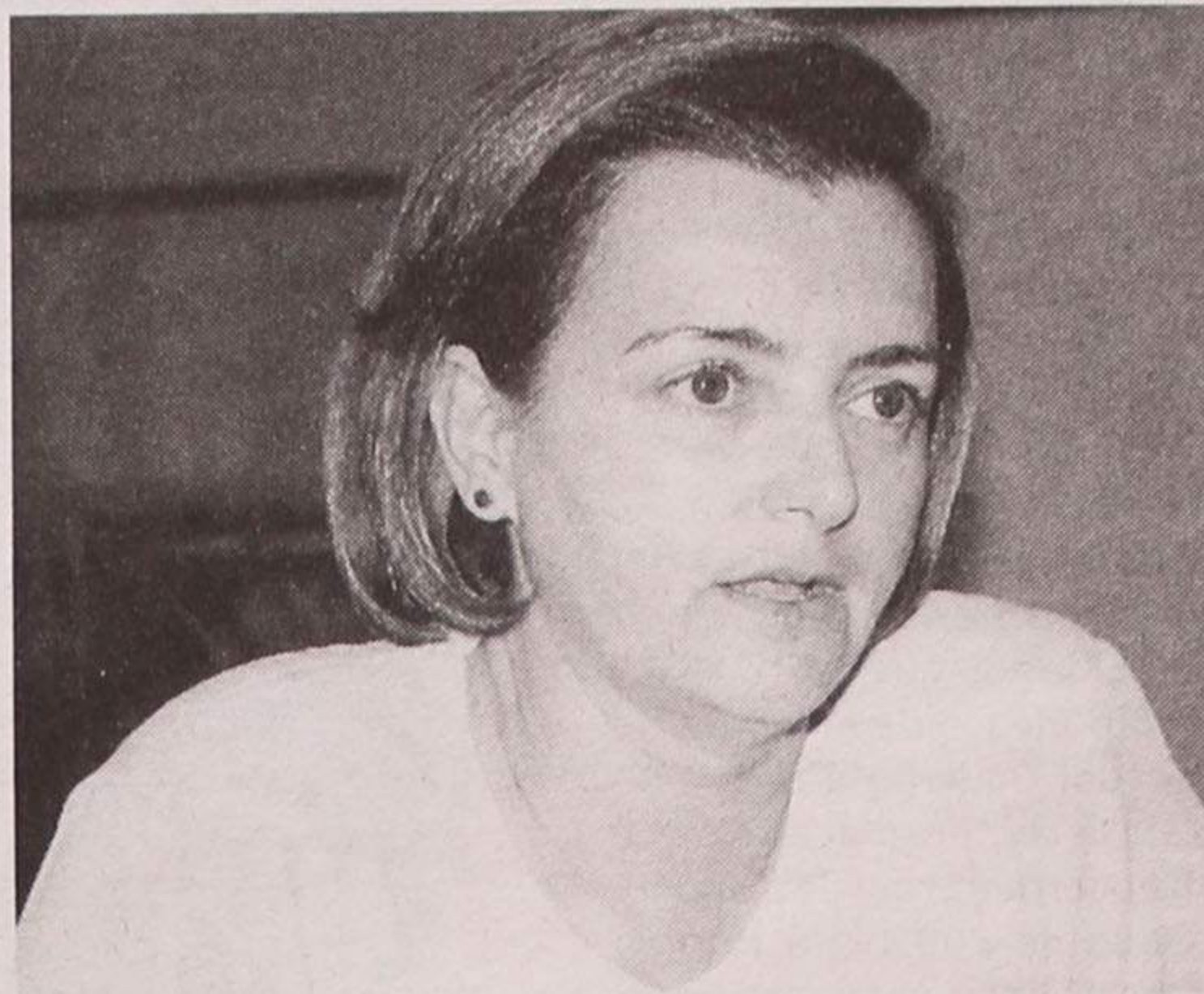

Governo do senhor professor Cavaco Silva propôs fazer de Espinho (um muro de Berlim ou um muro turco de Nicósia) com quatro 4,5 metros de altura e a quadruplicação da linha à superfície.

É bom lembrar, senhor secretário de Estado, sobre o que já foi feito pelo Governo socialista.

"Acordo da Câmara Municipal de Espinho com a Refer, que define condições de execução da obra, suportando a Câ-

mara uma parte significativa do custo da mesma com receitas provenientes da concessão do jogo."

A deputada do PS aproveitou a circunstância para relembrar que "a Refer pôs a obra a concurso e obteve junto de todas as instituições oficiais (nomeadamente na área ambiental) todos os necessários pareceres, estando pois, a obra em condições de começar de imediato."

Oportunidade ainda para

marcar posição...

"Sei que o senhor presidente da Câmara vai ter uma reunião brevemente com a Refer, para ultimar pequenos aspectos, mas infelizmente desde Outubro que o senhor ministro Valente de Oliveira não responde à solicitação de uma entrevista a pedido do senhor presidente da Câmara, José Mota."

E quanto ao secretário de Estado...

"Estando, pois, tudo pronto eu pergunto ao senhor Secretário de Estado quando é que a obra avança e se avança como a autarquia e os espinhenses desejam? – 'Fazer o enterramento da linha e requalificar do ponto de vista urbano da zona'. Este é o grande anseio dos espinhenses e da nossa autarquia que muito trabalhou para que hoje se possa dizer 'vamos começar!'..."

Entretanto...

"Senhor secretário de Estado, eu tenho a certeza e o meu colega (Luís Montenegro) também deve estar sossegado que o senhor Secretário de Estado vai responder que "a obra vai avançar já!..."

Lúcio Alberto

## Tráfico, prostituição e pornografia infantil

# Rosa Albernaz e os direitos das crianças

Rosa Albernaz aludiu, noutra intervenção, ao Protocolo Facultativo à Convenção sobre os direitos das crianças relativo à venda de crianças, prostituição e pornografia infantil, adoptado em Nova Iorque, em 25 de Maio de 2000.

Na Assembleia da República, defendeu a Proposta de Resolução:

"Este instrumento internacional visa realizar os objectivos da Convenção sobre os Direitos das Crianças e a aplicação das suas disposições, especialmente dos artigos.

Com efeito, perante o significativo e crescente tráfico internacional de crianças para esses fins, a ratificação deste Protocolo, torna-se imperiosa e indeclinável.

Sublinhe-se que a Conferência Internacional sobre o Combate à Pornografia Infantil na Internet (Viena – 1999) e, em particular, as suas conclusões deixaram um apelo à criminalização mundial da produção, distribuição, exportação, transmissão, importação, posse intencional e publicidade da pornografia infantil."

Assim, a eliminação da venda de crianças, prostituição e pornografia infantil "será facilitada pela adopção de uma abordagem global que tenha em conta os factores que contribuem para a existência de tais fenómenos."

A deputada espinhense observa e argumenta o seguinte: "Nos termos do seu artigo 1º, o Protocolo tem por objecto nuclear a proibição de venda de crianças, a prostituição infantil e a pornografia infantil.

Prevê-se ainda que os Estados deverão prestar toda a

colaboração mútua possível no que concerne a investigações, processos penais ou procedimentos de extradição.

A boa execução deste Protocolo dependerá igualmente da necessária cooperação internacional que deverá ser implementada através de acordos multilaterais, regionais e bilaterais para a prevenção, detecção, investigação, exercício da acção penal e punição dos responsáveis por actos que envolvam a venda de crianças, prostituição infantil, pornografia infantil e turismo sexual."

Historiando, Rosa Albernaz elucida, desta forma, o Parlamento:

"O bem-estar e os direitos das crianças tornaram-se uma preocupação nuclear das Nações Unidas desde a sua criação em 1945. Assim, um dos primeiros actos da Assembleia Geral foi o de estabelecer a UNICEF a qual constitui o principal pilar da Assistência Internacional às Crianças. A Declaração Universal dos Direitos Humanos, adoptada pela Assembleia Geral em 1948 reconheceu que as crianças deverão ser alvo de protecção e atenção especiais. Desde esse marco histórico, que as Nações Unidas passaram a proteger os Direitos das Crianças em Tratados Internacionais tais com o Pacto Internacional de Direitos Humanos e num instrumento mais específico a Declaração sobre os Direitos da Criança de 1959.

É, no entanto, a Convenção dos Direitos das Crianças de 1989 que dá o passo em frente nos Direitos das Crianças, tornando-se um instrumento poderosíssimo na mudança de atitudes.

Como direito internacional que é, implicou mudanças na legislação nacional e na aplicação prática; e como foco de diálogo entre os responsáveis, ajudou a identificar o problema e possíveis soluções e mobilizou recursos para a implementação de soluções necessárias.

A maior parte das organizações internacionais já denunciaram várias vezes este problema gravíssimo atentatório dos mais elementares Direitos do Homem. O Congresso Mundial contra a exploração sexual de crianças para fins comerciais, organizado pela UNICEF que decorreu de 27 a 31 de Agosto de 1996, foi revelador, graças ao impacto mediático do mesmo, de uma tomada de consciência e sublinhou a necessidade de lutar por acções concertadas e coordenadas ao nível internacional. O Conselho da Europa associou-se de forma estreita a esta Confe-

rência e não deixará de promover ao seu nível as Recomendações do Congresso de Estocolmo."

No que concerne a intramuros...

"Em Portugal igualmente se detectou um aumento crescente da pedofilia e a utilização de novas tecnologias ao serviço deste ilícito penal, designadamente a Internet, vieram colocar o legislador penal e a sociedade em geral perante novas realidades, a que a ordem jurídica nem sempre tem sabido dar resposta, dado que por vezes há uma inadaptação da lei às incessantes mutações sociais e tecnológicas.

Sublinhe-se, no entanto, que foi feito um esforço considerável no nosso país dirigido a esse mesmo combate. O sentido das últimas alterações ao Código Penal (Lei 65/98) foi o de reforçar a punição dos crimes contra pessoas, sobretudo contra as mais indefesas (e, entre estas, mulheres e crianças) ou praticados com especial violência, visando essencialmente proteger as vítimas e a sociedade, embora sem prejuízo das garantias dos arguidos.

A discussão ocorrida na Assembleia da República, sobre a publicitação do crime de abuso sexual de crianças, constitui mais um salto qualitativo no combate a este drama.

Registe-se que, entretanto o legislador continuou a avançar neste domínio, sendo que com as alterações operadas ao Código Penal através da aprovação da Lei nº 99/2001<sup>1</sup>, de 25 de Agosto passou igualmente a ser punido a mera detenção dos materiais previstos na alínea c) do artigo 172º. Há que avaliar se é preciso adoptar medidas adicionais que removam obstáculos à investigação e prova de crimes. E há que transpor para a lei portuguesa as medidas em preparação no quadro da União Europeia.

A protecção é um dos objectivos fundamentais dos direitos humanos e do direito humanitário em geral, mas é seguramente também uma realidade que ganha importância acrescida, quando considerada em relação a pessoas particularmente vulneráveis, como são as crianças."

E numa frase conclusiva:

"Por isso a nossa adesão em relação a esta importante rectificação."

Lúcio Alberto  
(Footnotes)



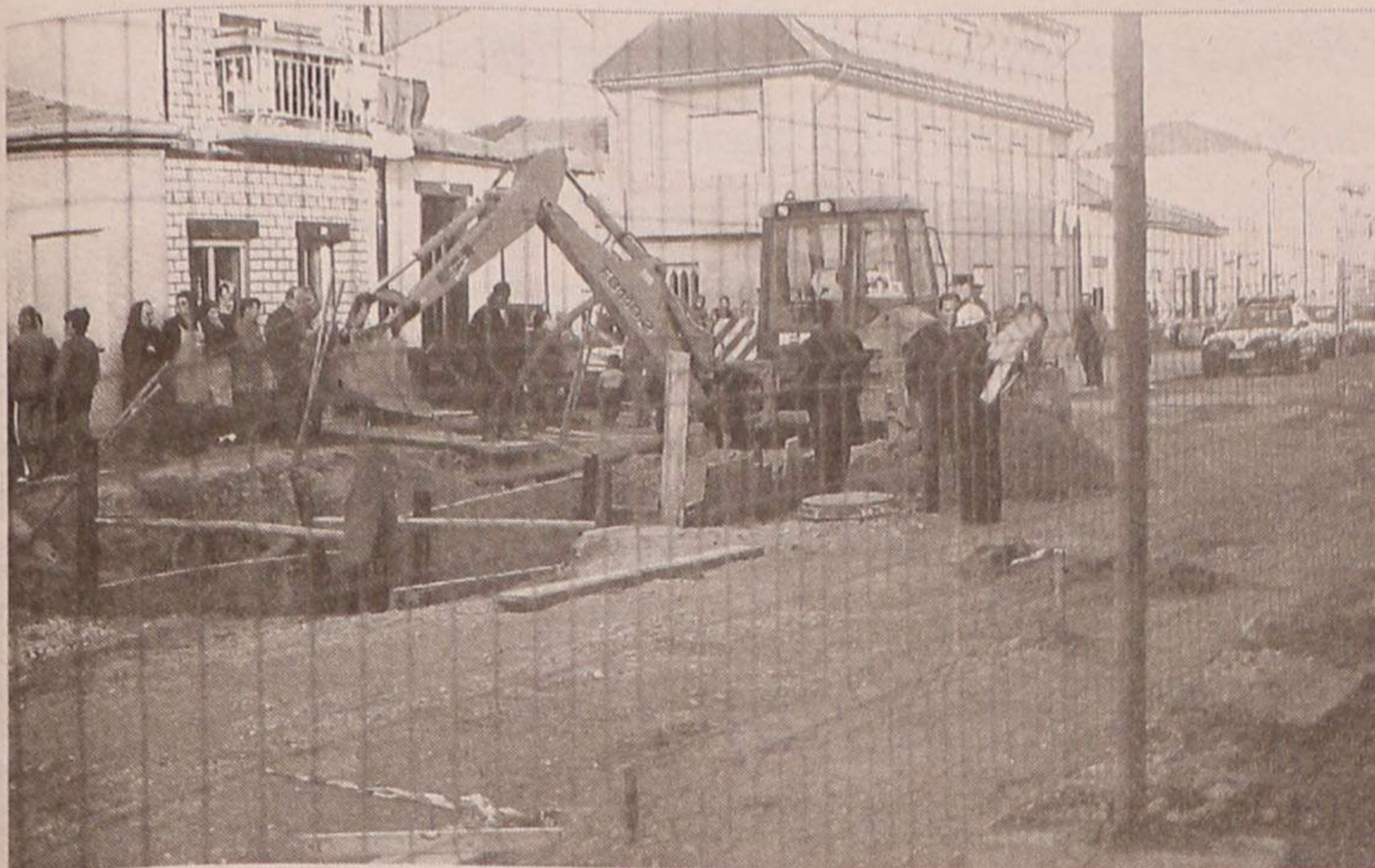

As obras de requalificação do passeio à beira-mar decorriam dentro da normalidade, quando alguns moradores da rua 39 (entre a 2 e a 4) se aperceberam que estavam a ser instalados contentores do lixo subterráneos em frente à porta de suas casas.

Os ânimos aqueceram e a obra acabou por ficar suspensa enquanto os responsáveis da Câmara procuraram averiguar quais as preocupações dos moradores, foram distribuídos panfletos com explicações sobre os equipamentos a instalar e os trabalhadores preparavam-se para retomar a obra na quinta-feira à tarde, mas os protestos voltaram, gerando-se grande tensão que levou a polícia a comparecer no local.

Também o vice-presidente da Câmara Municipal de Espinho, Rolando de Sousa, acompanhado do técnico da edilidade responsável pela obra, Carlos Sárria também se deslocou até ao local na tentativa de sere-

nar os ânimos e explicar as vantagens da instalação dos equipamentos em causa.

O autarca ouviu as reclamações dos moradores e garantiu que seriam estudadas todas as alternativas na tentativa de encontrar a

melhor solução e a mais consensual, mas lembra que estes são equipamentos modernos que vão contribuir para a melhoria da qualidade de vida dos moradores da zona.

As preocupações dos

moradores com a instalação de equipamentos de recolha de lixo junto à porta de suas casas não se prendem tanto com o equipamentos em si, mas com a utilização que as pessoas lhe darão, mas Rolando de Sousa este

é um problema que só pode ser resolvido com a sensibilização das pessoas que têm de começar a agir de forma mais civilizada.

José Neto, morador na Rua 39, argumenta: "O vice-presidente disse-nos que

*Os moradores da Rua 39 não estão contra a obra de requalificação da zona à beira-mar, mas estão extremamente revoltados com a possibilidade de serem instalados contentores do lixo à porta de suas casas. Depois de uma primeira manifestação a obra parou. Mas com o seu reinício voltaram os protestos, que levaram a polícia e o vice-presidente da Câmara Municipal de Espinho, Rolando de Sousa, até ao local.*

## Moradores da Rua 39 revoltados com obra "À porta das casas... não!"

Sandra Soares

isto é legal e é muito bom, mas nós não queremos, porque é lixo e as pessoas, sem o mínimo de limpeza, deitam os restos do lixo para o chão. Além disso, existem alternativas. Há aqui perto terrenos que pertencem à Junta pelo que apelamos para que levam para lá isto".

Este morador mostrava-se ainda mais revoltado "por terem dado reinício às obras sem nos dizer nada, distribuíram um papel mas não nos disseram nada e o senhor Rolando só veio agora porque tornamos a protestar e houveram problemas. Porque é que não veio antes?"

O proprietário de uma das casas que vai ficar em frente ao equipamento, Rui Vieira, acrescenta: "Se isto é um país democrático deviam de nos dizer as coisas. Agora, estamos à espera que nos digam alguma coisa, mas às tantas vão começar a obra sem que nos digam nada e vai haver outra vez problemas".

### Vende-se

## **TERRENO**

P/ CONSTRUÇÃO C/ 18,70 M2 DE FRENTE  
CAVE, R/CHÃO + 2 ANDARES

Rua 38 - Anta Espinho • Tel.: 227 348 573 • Tlm.: 914 527 568

### **JÁ FOI AUMENTADO ESTE ANO?**

PRECISA DE AUMENTAR  
OS SEUS RENDIMENTOS?

**NÃO HESITE. LIGUE JÁ:**

Jacinta Santos 93 237 46 21 ou 91 222 41 70

[www.ganhe-emcasa.com](http://www.ganhe-emcasa.com)

## **Clínica Médica Dentária**

*Dra. Rosa Neves  
e*

*Dra. Leopoldina  
I. Santos Tavares*

Acordos com:  
ACASA e CGD

Rua 23 n.º 773 - 1.º esq. - Espinho  
Telef: 22 734 01 16

MECÂNICA\* PINTURA \* BATE-CHAPAS \* ELECTRICISTA

ASSISTÊNCIA AUTORIZADA **RENAULT**

SERVIÇO DE PEÇAS **RENAULT**

ASSISTÊNCIA **MULTIMARCAS**

MÁQUINAS DE TESTES

E DE LIMPEZA DE INJECTORES

APARELHO DE VERIFICAÇÃO

DO ESTADO DO ÓLEO DE TRAVÕES



# Auto Mecânica Silva

ALÉM DO RIO N.º 5 - ANTA - ESPINHO • TELEF. E FAX: 22 080 71 32



*A Japoneira em Flôr*

### Especialidades:

BOLO-REI \* PÃO DE JAMON

BOLOS DE CASAMENTO E ANIVERSÁRIO

BOLO MÁRMORE

BOLO DE SARDINHA

PÃO-DE-LÓ MARGARIDE

PÃO-DE-LÓ DE OVAR

PIZZAS \* CACHITOS

PÃO C/ CHOURIÇO

*Deseja a todos os seus Clientes e Amigos  
BOAS FESTAS*

CENTRO COMERCIAL A JAPONEIRA

Av.ª S. Cristóvão, 1260 - 4500-705 NOGUEIRA DA REGEDOURA - Santa Maria da Feira

Telef. 22 745 8658



Na última reunião de Câmara e em resposta a um ofício da Provedoria de Justiça, o executivo deliberou indeferir o pedido de licenciamento da sucata da Cavada Velha, ordenando o seu encerramento. Nesta reunião foi ainda efectuada a recepção definitiva das obras da ligação da Rua 19 à antiga EN 326 e da via central da Rua 32.

## Deliberação aprovada em reunião de Câmara Sucata da Cavada Velha com ordem de despejo

Sandra Soares

Em resposta a um ofício da Provedoria de Justiça, em que se solicita que a Câmara Municipal de Espinho preste esclarecimentos relacionados com a exploração da Sucata da Cavada Velha, em Anta, propriedade da firma Natários & Carvalho, Lda, o executivo deliberou ratificar o indeferimento liminar do licenciamento do depósito de sucata referido, nomeadamente por absoluta incompatibilidade com o disposto no Plano Director Municipal (PDM).

Nesta conformidade, a Câmara manifestou a intenção de deliberar no sentido de ordenar o encerramento do depósito de sucata de que é titular a empresa Natários & Carvalho, Lda., encerramento a efectuar no prazo de 30 dias a contar da data da deliberação final.

Manifestou ainda a intenção de deliberar a demolição total de quaisquer instalações industriais ou expressamente construídas

para o funcionamento do depósito de sucata, e a reposição sequente do terreno nas condições em que se encontrava antes da instalação da sucata, demolição e reposição que terão de ser efectuadas em prazo posterior e sucessivo não superior a 90 dias.

A empresa proprietária da sucata terá sido notificada para se pronunciar sobre o sentido das deliberações tomadas, no prazo de dez dias úteis, nos termos do Código de Procedimento Administrativo.

Nesta reunião, foram ainda recepcionadas em

definitivo as empreitadas respeitantes às obras de ligação da Rua 19 à antiga Estrada Nacional 326 (Esmojães) e às obras do distribuidor principal, via central da Rua 32, ambas adjudicadas à Civopal - Sociedade de Construções e Obras Públicas Aliança, Lda.

A Banda União Musical Paramense (BUMP) solicitou à autarquia uma ajuda para pagar a contribuição autárquica respeitante a 2001 do edifício da sua sede social, pretensão indeferida por falta de suporte legal. Todavia, o executivo aprovou por unanimidade atribuir um

subsídio de 633 euros para apoio às actividades levadas a cabo por aquela colectividade.

Foi também aprovada por unanimidade a transferência de uma verba que ronda os 80 mil euros para a Federação Portuguesa de Voleibol, respeitante à participação da autarquia no World Tour 2002 - Open de Espinho de voleibol.

O executivo também tomou conhecimento de uma carta dos CTT - Correios de Portugal dando conta da sua pretensão de lançar em circulação, em 2003, um selo

reproduzindo um cartaz de Fred Kradolfer, dedicado a Espinho (1931). Sendo detentora da propriedade material do referido cartaz, a autarquia autorizou por unanimidade a reprodução pretendida.

Foi presente, neste reunião, uma carta do Consultor Jurídico a dar conhecimento da sentença proferida pelo Tribunal Administrativo de Círculo do Porto, na acção movida contra a Câmara pela firma Ferreira Construções, S. A., respeitante à empreitada de construção do 'Conjunto Habitacional da Quinta de

Paramos', tendo a mesma sido julgada parcialmente procedente.

Mas foi interposto recurso jurisdicional para o Supremo Tribunal Administrativo, que tem efeito suspensivo, o que significa que após a decisão final, a ser mantida a decisão nos actuais termos, a empresa terá de instaurar um procedimento especial para comprovar e tornar líquido os valores dos prejuízos que alegou mas não logrou comprovar ou quantificar nesta acção.

Chegaram também à Câmara diversas cartas de agradecimento, nomeadamente: de um residente na rua 16 pelos melhoramentos na iluminação da sua rua; do Instituto Superior das Ciências da Saúde pela colaboração e apoio no VII Encontro Internacional da Criança, Vida Activa e Cidadania; da faculdade de Motricidade Humana pelo encontro internacional realizado em Espinho.

**ANDARES**  
**T1, T4**  
**e T4 DUPLEX**



**T2, T3**  
**DUAS LOJAS**

PAREDES DUPLAS C/ ISOLAMENTO  
TV CABO  
PRÉ-AQUECIMENTO  
JANELAS DUPLAS  
PORTA DE SEGURANÇA BLINDADA  
TODOS OS ANDARES C/ SUITE  
SALA DE CONDOMÍNIO C/ 60 m<sup>2</sup>  
E TERRAÇO C/ 170 m<sup>2</sup>  
LUGAR DE GARAGEM  
ARRUMOS

Rua Principal  
Lugar de Espinho  
S. Félix da Marinha  
V. N. GAIA

PARA VISITA CONSULTE  
O NOSSO SERVIÇO DE VENDAS NO LOCAL  
DE SEGUNDA A SEXTA, DAS 14 ÀS 17H30,  
SÁBADO, DAS 9H30 ÀS 17H30  
OU PELO TELEFONE 227 322 137



TER O ATLÂNTICO POR HORIZONTE

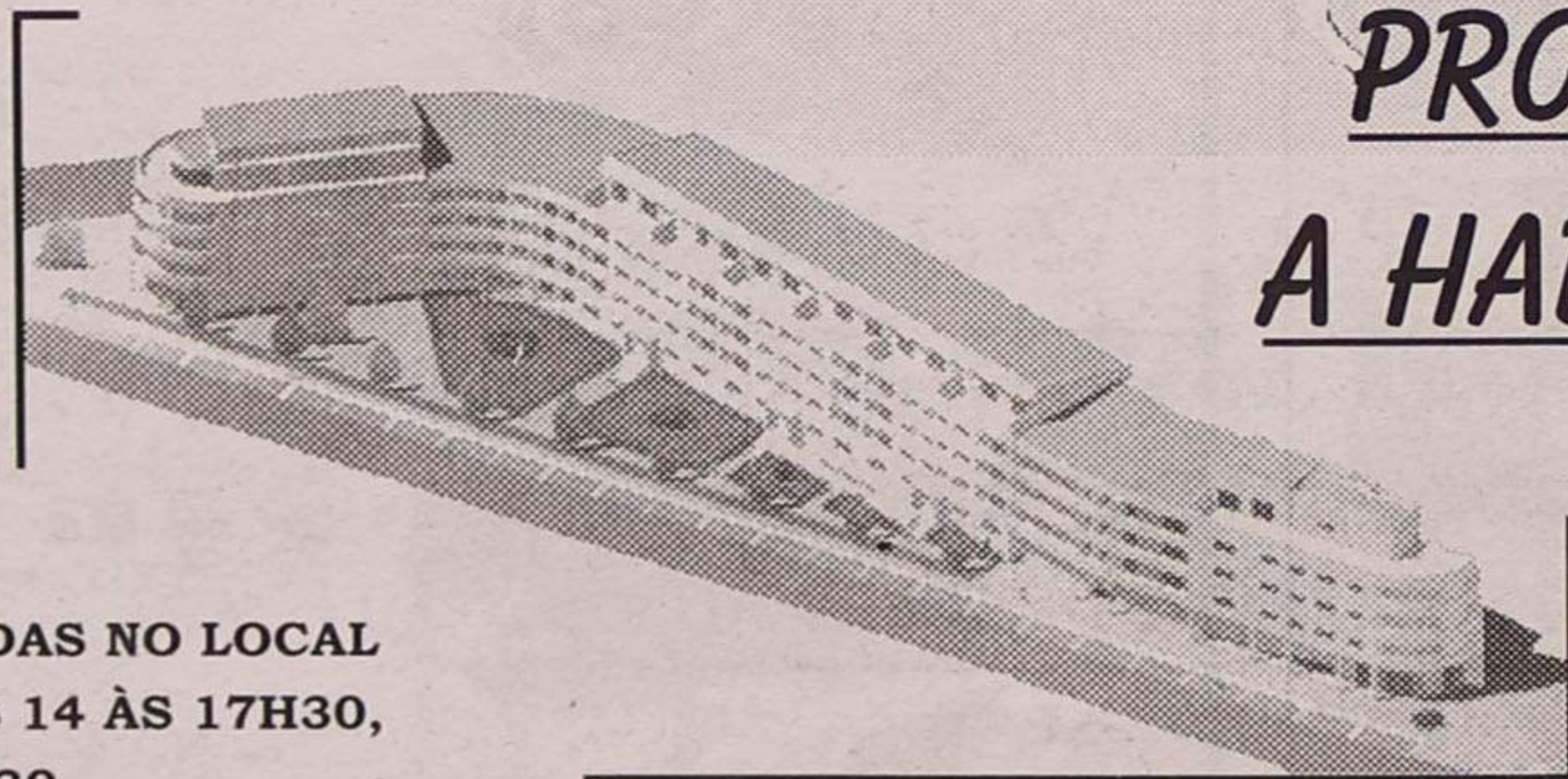

**PRONTOS**  
**A HABITAR**

**POR TUDO ISTO,**  
**VALE A PENA VISITAR-NOS!**  
**CONSTRUÍMOS A PENSAR EM SI!**



**CENTRO SOCIAL LUSO VENEZOLANO**  
**ASSEMBLEIA GERAL ORDINÁRIA**

### Convocatória

Em conformidade com o disposto no Art.º 16.º dos Estatutos desta Associação, convoco todos os Associados do Centro Social Luso Venezuelano, com sede em Nogueira da Regedoura, concelho de Santa Maria da Feira, para uma reunião ordinária da Assembleia Geral, com a seguinte ordem de trabalhos:

- 1.º - Leitura e aprovação da Acta da Assembleia Geral anterior.
- 2.º - Discussão e aprovação do Plano de Actividades e Orçamento para o ano 2003.
- 3.º - Assuntos de interesse para a Associação.

Esta Assembleia terá lugar pelas 21,00 horas do dia 27 de Dezembro de 2002 (Sexta - Feira), no Edifício Sede desta Associação, no Lugar da Portela, Nogueira da Regedoura, Santa Maria da Feira.

Se à hora marcada não estiverem presentes, pelo menos, metade e mais um do número de sócios, a Assembleia Geral funcionará, meia hora depois, em Segunda Convocatória, com o número de sócios presentes, de acordo com o definido no Art.º 18.º dos Estatutos.

Nogueira da Regedoura, 06 de Dezembro de 2002

O Presidente da Assembleia Geral,  
a) Carlos Alberto Oliveira Malta

NOTA : O senhor associado terá à sua disposição, nos Serviços Administrativos da Associação, o Plano de Actividades e Orçamento para o exercício do ano 2003.



*Simplício Guimarães formulou um pedido de informação à Câmara e à Assembleia Municipal (onde se faz representar com dois membros) sobre o plano de erradicação de barracas no concelho.*

## Simplício Guimarães (CDS-PP) quer informação Plano de erradicação de barracas no concelho

O documento do presidente da Comissão Concelhia do CDS-PP de Espinho reza assim:

"Sabe-se que o programa tem como objectivo a erradicação definitiva das barracas existentes nos municípios das áreas metropolitanas de Lisboa e Porto.

Os municípios que aderem ao programa têm de apre-

sentar ao IGAPHE a respectiva caracterização, ficando ainda obrigados a manter actualizado o registo dos agregados familiares a realojar e dos respectivos rendimentos. (n.º 2 do art.º 11 do Dec. Lei 163/93)

O realojamento de populações residentes em barracas está definido pelo Dec. Lei 226/87 de 6 de Junho em

articulação com o Dec. Lei 110/85 de 17 de Abril.

Exige-se um compromisso sério com os cidadãos em situação social de degradação habitacional.

Os eleitos pelo CDS-PP, ao abrigo da alínea f), do n.º 1 do art.º 53 da Lei 169/99, de 18 de Setembro, com alterações introduzidas pela Lei n.º 5-A/2002, de 11 de Janeiro e

da alínea f) do art.º 2 do Regulamento desta Assembleia, solicitam à Câmara Municipal de Espinho, por escrito os seguintes esclarecimentos:

1 - Levantamento exaustivo e rigoroso dos núcleos de barracas existentes no concelho

2 - Caracterização dos núcleos de barracas que deve incluir a sua localização, nú-

mero de construções existentes, os agregados familiares a realojar e a sua identificação, composição e respectivos rendimentos anuais brutos (alínea a) art.º 4 do Dec. Lei 163/93).

Esta reivindicação informativa do CDS-PP fundamenta-se no parâmetros legais, "envolvendo o estabelecimento de um compromisso sério com os cidadãos para a resolução destes problemas."

Neste pressuposto legal, "exige-se também um levantamento exaustivo e rigoroso das barracas existentes."

Lúcio Alberto

## Metro Ligeiro de Superfície Vereadores do PSD confiantes nos "reflexos positivos para Espinho"

No passado sábado, e doze anos depois da apresentação do primeiro estudo sobre a criação de um Metro Ligeiro de Superfície para a região do Grande Porto, foi finalmente inaugurado o primeiro troço da Linha Azul do Metro do Porto, num trajecto compreendido entre as estações da Trindade e do Senhor de Matosinhos.

O Metro Ligeiro do Porto que é, sem dúvida, a mais emblemática e importante obra pública jamais projectada para toda esta região, vai seguramente conferir uma significativa melhoria ao nível da qualidade de vida e do bem-estar das populações que pretende servir. Porque é um transporte não poluente, que garante qualidade, comodidade e rapidez, apostado em encurtar distâncias, quebrar barreiras, melhorar os fluxos de circulação e ultrapassar constrangimentos vári-

os, vai com certeza permitir desenvolver, qualificar e dinamizar esta região de mais de um milhão de habitantes que é a Área Metropolitana do Porto.

Sustentando a sua filosofia de promoção e ampliação da mobilidade urbana na complementaridade de transportes e na intermodalidade, quem sabe se, com esta fórmula, não chegará um dia a Espinho.

É, irrefutavelmente, um grandioso projecto da Área Metropolitana do Porto que, directa ou indirectamente, se traduzirá em reflexos positivos para Espinho.

"Os vereadores do PSD não quiseram, por isso, deixar de marcar presença em tão importante acto e, solidariamente, associaram-se ao mesmo pelo valor e pelo significado que este encerra no âmbito da Área Metropolitana do Porto."

## Com cartaz natalício Junta de Anta apoia comércio tradicional

Numa altura em que a sociedade portuguesa vive momentos de crise que afectam todos os sectores, a Junta de Freguesia de Anta aproveitou a época natalícia para mostrar o seu apoio ao comércio tradicional da terra, distribuindo cartazes natalícios pelos estabelecimentos comerciais da freguesia, 'recomendados pelo Pai Natal'.

Os cartazes são também uma forma original de desejar as boas festas aos comerciantes, mas também aos antenses em geral.



### Coutos

Deseja aos seus estimados Clientes e Amigos

**BOAS FESTAS**

### Coutos

ELECTRODOMÉSTICOS

ÚNICO AGENTE EM ESPINHO !..

SONY

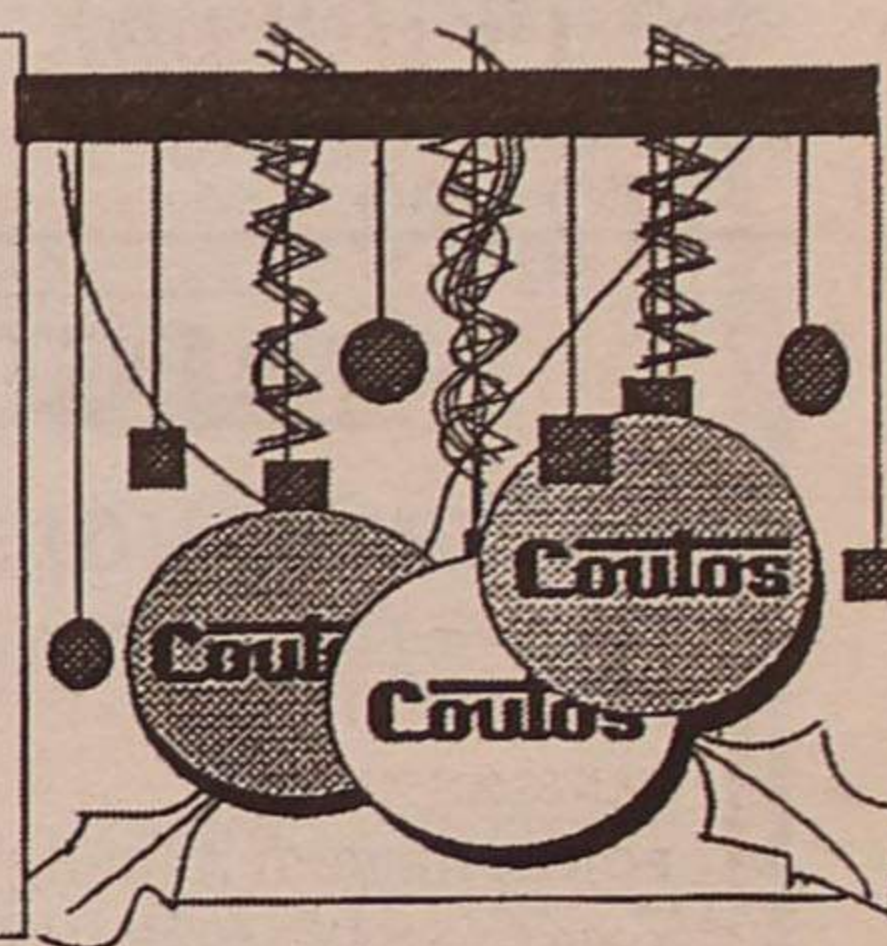

## CASA MIXTA

Jorge & Costa, Lda.

Ourivesaria • Relojoaria  
Oficinas especializadas • Artes Decorativas  
Numismática (Agente Oficial I.N.C.M.)

Deseja a todos os seus estimados Clientes e Amigos

*Feliz Natal e Próspero Ano Novo*

Rua 33 N.º 474 (entre as Ruas 18 e 20)  
4500 ESPINHO  
Telef. 22 734 51 18



Que prenda  
neste Natal

Valor das prestações Mensais:

T2 = 147,47 € (29.565\$00)

T3 = 212,93 € (42.689\$00)

VENDE-SE

APARTAMENTOS DE LUXO  
Cozinha equipada c/ electrodomésticos

Contacte-nos e visite-nos  
Paços de Brandão  
Telm. 917729292



## GIANNONE

SINCE 1969

*deseja-lhe um Feliz Natal  
e Próspero Ano de 2003*

Rua 21, n.º 408 - Espinho • Tel. 22 732 43 49



Numa Assembleia Municipal Extraordinária convocada para aprovar os pedidos de empréstimo a longo prazo relativos à construção de habitação social em Silvalde e Guetim, no âmbito do PER, o destaque foi para um documento, apresentado pela CDU, no período anterior à ordem de trabalhos, sobre a greve geral convocada para a passada terça-feira.

## Em reunião extraordinária para aprovar empréstimos no âmbito do PER

# Assembleia Municipal apoia greve geral

Sandra Soares

nária, foi ainda aprovado um voto de pesar, apresentado por Ricardo Sousa (PSD), pelo falecimento de Rui Azevedo, filho de José Azevedo, ex-presidente da Assembleia Municipal de Espinho no mandato de 1994 a 97.

**Críticas a José Mota**

Jorge Carvalho começou por referir que a greve geral dos trabalhadores portugueses marcada para a passada terça-feira tinha como objectivo impedir a aprovação da Proposta de Lei do Código do Trabalho, defendendo os contratos colectivos e os direitos actuais dos trabalhadores, em particular, as pausas, as férias, o emprego efectivo, contra a semana de 60 horas de trabalho, o aumento dos castigos, o fim das categorias profissionais; contra a diminuição da retribuição, e os despedimentos sem justa causa;

O deputado municipal lembrou também a necessidade de melhorar o poder de compra dos salários em 2003, através de uma política fiscal justa que combata as crescentes desigualdades, a evasão e a fraude fiscal; de defender o sistema público, universal e solidário da Segurança Social; de defender e reforçar o Serviço Nacional de Saúde ao serviço dos utentes e de defender o sistema de ensino público.

Já em Setembro a Assembleia Municipal de Espinho manifestou grande preocupação em relação ao anteprojecto do Código do Trabalho nos aspectos que afectam os trabalhadores, apelando para que ele não seja um factor de retrocesso social pois deve ter sempre em conta a dignidade e os direitos dos trabalhadores.

No documento então aprovado, a Assembleia apelou ao governo e demais órgãos de soberania que se não precipitem na aprovação do diploma e que o mesmo seja analisado

pormenorizadamente e procure o consenso das organizações representativas dos trabalhadores portugueses.

Lamentando que o governo se tenha mantido teimosamente indiferente aos protestos generalizados da população portuguesa e citando também palavras do bispo do Porto, D. Armindo Lopes Coelho, Jorge Carvalho garantiu estarem a aproximar-se "tempos negros pelo que é o nosso dever patriótico apoiar esta greve".

Para Jorge Pina (PS) os portugueses "vivem na incerteza absoluta do que lhes vai acontecer e o documento da CDU reflecte aquilo que se ouve nas ruas, embora a sua posição não vá mudar nada, pois o código do trabalho será apoiado pela maioria. Apenas marcamos uma posição".

O vogal socialista lamenta que "um partido que se diz social-democrata entregue algumas das principais pastas deste país a um partido de direito e a indivíduos que defendem o privado em detrimento do público, naquilo que são as prioridades básicas de uma população".

Pinto Moreira (PSD) consi-

dera as palavras de Jorge Pina surpreendentes, "até parece que o PSD está há vários anos no poder. A responsabilidade da actual situação é do Partido Socialista que, em seis anos de governo, deixou as finanças numa situação calamitosa".

Para o vogal social-democrata "esta greve é manifestamente intempestiva, até porque a negociação para a concertação social decorreu pacificamente", pelo que a sua bancada votou desfavoravelmente o documento comunista, que foi aprovado com 10 votos contra e 15 a favor.

Assim, a Assembleia Municipal de Espinho deliberou: "Manifestar a sua solidariedade e incentivo a todos quantos na sociedade portuguesa continuam empenhados na construção de uma sociedade mais justa, igual e solidária; lamentar que o Governo não atenda às justas reivindicações de quem trabalha, exigindo uma mudança de política".

### Empréstimos para o PER

A autorização para a contratação dos empréstimos respeitantes ao financiamento

a longo prazo, no âmbito do PER, para a construção de 22 fogos em Guetim e 53 em Silvalde, foram aprovados por unanimidade sendo ambos os contratos assinados com a Caixa Geral de Depósitos.

Na discussão das propostas apresentadas pela autarquia, Simplício Guimarães (CDS/PP) começou por afirmar ir votar contra os empréstimos, já que não havia recebido a informação pedida pela sua bancada à Câmara aquando da aprovação para o PER de Anta, relativa à lista de famílias a beneficiar com estes projectos.

O vice-presidente, Rolando de Sousa, explicou que "não podemos receber participação do INH nestes projectos sem dar conta das famílias a realojar. Ne sequência do estudo efectuado em 1993 foi protocolada a construção de 458 habitações e a destruição do mesmo número de barracas, mas não foram todas construídas pelo que, para cada projecto, temos de seleccionar os núcleos de barracas a destruir e informar o INH".

Além disso, "desde 1993, a situação dessas 458 famílias estudadas já se alterou, deixaram de precisar de casa ou o

seu agregado já se alterou. Também já foram identificadas outras 400 a 500 famílias, pelo as do primeiro grupo que já não necessitam de ajuda são substituídas por outros", acrescenta.

Devido a estas problemáticas, o vice-presidente argumenta que não é fácil permitir o acesso da bancada popular a esta informação.

O presidente da Junta de Freguesia de Guetim, Alfredo Rocha, aproveitou o ensejo para questionar o executivo sobre prazos, recebendo como resposta que "depois da aprovação dos empréstimos apenas falta o sim do Tribunal de contas para que a obra avance, notícia que o deixou satisfeito, já que a habitação social é uma reivindicação antiga da população da sua freguesia.

Antes da aprovação dos empréstimos, com a abstenção do partido popular, Jorge Carvalho (CDU) ainda teve tempo de lamentar a ausência do presidente da Câmara na discussão destes assuntos, mas "parece que ele não se interessa pela erradicação das barracas, embora não vá faltar à inauguração das casas".

Na Assembleia Extraordi-

O período do público ficou marcado pela intervenção de um cidadão espinhense sobre algumas afirmações do presidente da Câmara, José Mota, relativas às portagens do nó de acesso de Nogueira de Regedoura à auto-estrada.

Joaquim Couto revela "ser um dos interesses económicos aos quais o senhor José Mota fez referência numa entrevista ao jornal *Defesa de Espinho*, porque durante anos lutei, juntamente com uma comissão de moradores de Grijó, contra a implantação das portagens no local onde elas se encontram".

E garante: "Nunca foi nosso interesse baixar a qualidade habitacional da zona e nunca pedimos dinheiro a ninguém, lutamos sim por todos os meios e agora o presidente da Câmara vem dizer lá estão devido ao interesse económico dos moradores. Ele é que nunca no ajudou e agora vem com a bandeira".

Para este cidadão "as pessoas não podem acusar para se ilibarem dos seus erros, o presidente da Câmara cometeu um erro ao estar desatento e agora espinho vai pagar por isso".

## PRECISA-SE

**FUNCIONÁRIA(O) P/ RESTAURAÇÃO**  
(serviço mesa / bar)

Contacto: Complexo de Ténis de Espinho  
Tel. 227 312 146 /53 (das 9 às 22 horas)

## Aluga-se QUARTO

mobilado c/ direito a cozinha e sala,  
c/ 2 casas de banho e marquise c/ máquina  
de lavar de serventia. Centro de Espinho.

Tlm. 91 497 54 63

## VENDE-SE ESPINHO

- T1 e T2 novos p/ habitar, no centro de Espinho, na Rua 23 junto ao Jardim do Tribunal, c/ garagem individual e elevador, condomínio sossegado, perto de tudo, pisos em madeira, lavandaria, dispensa.

- T1 e T2 novos p/ habitar, na Rua 20 (junto à Tourada), c/ áreas generosas, c/ garagem, elevador, oferta de electrodomésticos e móv., banhos, com terraços, pisos em madeira.

Preços desde 92.280,00 Euros - Trata directamente.  
Telfs.: 96 417 7996 - 96 424 7676 - 96 728 8917



ASSEMBLEIA DE FREGUESIA DA VILA DE ANTA

## Edital

GUILHERMINO PEDRO DE SOUSA PEREIRA, Presidente da Assembleia de Freguesia da Vila de Anta, faz saber que, em conformidade com o n.º 1, alínea a) do artigo 14.º da Lei n.º 169/99, de 18 de Setembro, realizar-se-á, no próximo dia 20 de Dezembro, pelas 21h30, no Salão Nobre da Junta de Freguesia, a 4.ª Sessão Ordinária desta Assembleia com a seguinte Ordem de Trabalhos:

- 1 - Período de "Antes da Ordem do dia";
- 2 - Aprovação das Actas n.º 1, n.º 2, n.º 3 e Adenda da acta de instalação da Assembleia;
- 3 - Analisar e votar plano Plurianual de Investimentos e Orçamento;
- 4 - período de intervenção do público.

Vila de Anta, 05 de Dezembro de 2002

O Presidente da Assembleia,

a) *Guilhermino Pedro de Sousa Pereira*

## CERCIESPINHO

Cooperativa de Educação e Reabilitação do Cidadão Inadaptado, CRL  
Cooperativa de Solidariedade Social  
Instituição de Utilidade Pública

**Assembleia Geral Ordinária**

## Convocatória

Em cumprimento do Art.º 45.º do Código Cooperativo e do Art.º 31.º dos Estatutos da Cerciespinho, convoco todos os membros efectivos para uma Assembleia Geral Ordinária a realizar na sua sede social, sita à Rua de S. Martinho e Rua 25 de Abril, na freguesia de Anta, cidade de Espinho, pelas 20 horas e 30 minutos, do dia 19 de Dezembro de 2002, com a seguinte Ordem de Trabalhos:

1. Leitura, discussão e aprovação da Acta da Assembleia Geral anterior;
2. Apresentação, discussão e aprovação do Plano de Actividades e Orçamento para o ano 2003;
3. Apresentação e discussão de qualquer assunto de interesse para a Cerciespinho.

Se à hora marcada não estiver presente a maioria dos membros a Assembleia reunirá uma hora mais tarde, conforme o ponto 2 do Art.º 48.º do Código Cooperativo.

Espinho, 2 de Dezembro de 2002

O Presidente da Assembleia Geral,

a) *Joaquim de Brito Paula*





## Em Esmojães Homem encontrado enforcado

Um homem de 42 anos, natural do Porto, residente em Anta, foi encontrado enforcado no alpendre da casa onde residia, na Rua do Gavião, em Esmojães.

Depois da presença da delegada de Saúde, que certificou o respectivo óbito, o corpo foi transportado para a morgue do Hospital de S. Sebastião, em Santa Maria da Feira, onde deverá ter sido autopsiado. A Polícia de Segurança Pública de Espinho tomou conta da ocorrência.

Manuel Proença

Mulher encontrada na terça-feira por pescador

O corpo de uma mulher com idade que se supõe, compreendida entre os 30 e 40 anos, foi encontrado na terça-feira de manhã, na praia de Paramos.

## Cadáver dá à costa na praia de Paramos



naquela zona, cerca das 10.30 da manhã de terça-feira, deparou "com o corpo, voltado para baixo, de bruços e com a perna direita sobre a esquerda. Estava com calças e com botas. Foi então que pedi a um senhor que alertasse o 112 através do seu telemóvel".

Artur Silva disse-nos que se tinha deslocado àquela praia para apanhar isco para a pesca e que na altura em que "pensava ir embora deparei com o cenário. Fiquei estupefacto!" - sublinhou.

Entretanto, a delegada de saúde de Espinho esteve no local, bem como a Polícia de Segurança Pública de Espinho com agentes das Brigadas de Investigação Criminal. Os Bombeiros Voluntários de Espinho transportaram o corpo da vítima à morgue do Hospital de S. Sebastião, em Santa Maria da Feira, onde deverá ter sido submetido a autópsia. Pensa-se, no entanto, o corpo será o de uma senhora de Esmoriz que se encontrava desaparecida há já vários dias.

Manuel Proença (texto)  
Vitor Lancha (fotos)

Foi encontrado na praia de Paramos, a sul do esporão da ETAR, o corpo de uma mulher que aparentava entre 30 a 40 anos de idade. Um pescador, Artur Silva, de Esmoriz, que procurava bicha para a pesca

No sábado

## Condutor embriagado detido pela PSP

Um homem de 42 anos de idade, motorista, residente em Anta, foi detido, no sábado, pela Polícia de Segurança Pública de Espinho (PSP), por se encontrar a conduzir sob o efeito do álcool, com uma taxa de 3,35 gramas por litro. Um outro homem, de 36 anos de idade, residente em Silvalde, electricista, foi detido na segunda-feira, por se encontrar a conduzir um veículo com uma taxa de alcoolemia de 2,16 gramas por litro.

A PSP de Espinho prendeu também uma mulher, de 25 anos de idade, doméstica, residente em Silvalde, por ter sido surpreendida a conduzir um veículo sem estar habilitada para o fazer. A Polícia prendeu, também, um condutor, um homem de 36 anos de idade, vendedor, residente no Bairro da Ponte de Anta, por conduzir um veículo apreendido.

A Polícia e Segurança Pública de Espinho, na semana que passou registou 13 acidentes, 12 dos quais com danos materiais e um com um ferido ligeiro. As causas apontadas para estes acidentes têm a ver, segundo a PSP, com a velocidade excessiva e com a regra da prioridade.

Manuel Proença



**ELECTRÓNICA**  
**Amorim Barata Garcia**

CENTRO TÉCNICO DE ELECTRÓNICA • REPARAÇÕES

TV • VÍDEO • HI-FI • ELECTRODOMÉSTICOS

TV VIA SATÉLITE • ANTENAS TV

COMPONENTES ELECTRÓNICA

SERVIÇOS TV CABO DIGITAL • MONTAGENS

Rua 26 N.º 329/347 • 4500 ESPINHO • Tel. 22 7343284 • Fax 22 7311613



**ESCOLAS DE CONDUÇÃO**

**ESPINHO**

Rua da Ponte de Anta (EN 109), n.º 190  
Edif. Monte Lírio • Telef. 22 732 42 63

**SANTA MARIA**

Rua do Alecrim, 360 - VERGADA - MOZELOS  
Telef.: 22 764 29 68

**S. M. ARRIFANA**

Av.ª 5 de Outubro, 257 (Largo da Igreja)  
Telef.: 256 824 166 - ARRIFANA

Todas as categorias de cartas, veículo especialmente adaptado para deficientes  
A única empresa em toda a Zona Norte do Distrito de Aveiro com AUTOCARRO aprovado para instrução e exames



Concluído primeiro módulo de curso de cinema e televisão

# Thaís de Campos encantada com alunos espinhenses

Cerca de três dezenas de alunos completaram no domingo o primeiro de três módulos de um curso de cinema e de televisão trazido a Espinho pela conhecida actriz brasileira da Rede Globo, Thaís de Campos.

Manuel Proença

Mais de três dezenas de alunos completaram no domingo o primeiro dos três módulos que a actriz brasileira, Thaís de

Campos promoveu em Espinho no fim-de-semana. As aulas decorreram numa das salas da academia Gimno Fitness, na rua 62 e foram orientadas pela própria actriz, com o auxílio de Vinícius Bochi (director de actores e operador de câmara) e de Miguel Proença (director técnico). E as aulas regressarão a 25 de Janeiro de 2003, depois de a actriz passar um período de férias no Brasil, no Rio de Janeiro.

Para Thaís de Campos "o balanço é muito positivo, apesar de o tempo ter sido muito escasso. Senti uma vontade de aprender por parte de quem veio frequentar este curso. Houve grande receptividade e vontade de querer crescer. O material humano esteve muito acima daquilo que eu esperava - houve gente que pretende vir a ser realizador, cineasta, trabalhar com a escrita, jornalistas -, pessoas sensíveis e inteligentes. Fiquei muito agradada por ter gente com tanto potencial".



- É possível sair de Espinho um ou mais actores?

- É quase certo que isso possa vir a acontecer.

- Está motivada para cá voltar perante aquilo que deparou nestes seus alunos?

- Um dos motivos que me levou a viajar e a dar estes cursos foi o facto de dar a possibilidade a outras pessoas que não têm a possibilidade de chegar a Lisboa para que lhes seja ministrado este curso. Mas pesou, também, o meu lado curioso - desde que nasci quis ser actriz -, de aprender e de fazer coisas novas, de conhecer pessoas interessantes e novos talentos.

- Que tipo de pessoas estava à espera para este curso?

- Estava à espera de uma faixa etária muito mais jovem. No entanto, gostei imenso da mistura de pessoas muito jovens com outras, mais velhas. Esta profissão de actor não escolhe idades, pois o momento para se ter início numa carreira não existe. Em qualquer altura

está na hora de começar. Ser actor é trabalhar com arte, com a sua sensibilidade e emoção. Isto pode fazer-se mesmo que nunca se tenha feito, basta querer. A infância poderá ter escondido um grande potencial. Se essa alma existe, não há que marcar hora para eclodir.

- Para além dos ensinamentos houve, também, uma boa dose de motivação?

- Mais importante do que isso foi o facto de ter sentido grande potencial nestes jovens. Por isso, fiquei muito feliz. Há já algum tempo que não vejo uma turma com tanto potencial e disposta a aprender.

Este Workshop é dividido em três módulos e o primeiro deles, este, no caso, consiste na passagem de informação, não sendo suposto que as pessoas consigam pôr em prática aquilo que aprenderam. Foi tão surpreendente o trabalho que vários dos alunos conseguiram pôr em prática o que assimilaram. Isto é brilhante.

- Como pôde existir um interesse tão grande em Es-

pinho com a cidade do Porto, Capital Europeia da Cultura em 2001, aqui tão perto?

- Não há fórmulas para essas coisas! Como se faz o sucesso?! Isso acontece! Não sei! Acho que tivemos muita sorte em conseguir tantas pessoas interessantes, dispostas, empenhadas e com tanto potencial. Não adianta ter-se toda a informação, querer trabalhar com um aluno se ele não o quer fazer!

- Como foi possível trazer este curso até Espinho?

- Nunca se consegue fazer nada sozinho. Estou cá graças à Sílvia Fernandes. Ela é uma mulher muito forte e batalhadora. Não a conhecia e ela transmitiu-me grande segurança, profissionalismo e credibilidade. O seu trabalho foi muito bem feito. Um dos objectivos que temos na vida é o de construirmos coisas para sempre e este curso foi, para mim, uma descoberta de pessoas. Descobri pessoas com quem eu quero lidar por muito mais tempo. O Vinícius Bochi e o Miguel

Proença já me acompanham há algum tempo na Arte 6. Procuo trabalhar com afectividade e com uma equipa unida. Queria agradecer ao vosso jornal pelo apoio que nos deu, bem como ao Hotel Praiagolfe e ao seu presidente do Conselho de Administração, Rodrigo Barros, à Gráfica de Espinho e seu proprietário, ao restaurante Carriço, em Nogueira da Regedoura e ao David, proprietário da academia Gimno Fitness.

Esta iniciativa pretende motivar o criativo do ser humano seja onde for. Isto é tanto mais agradável quando verificamos que há retorno por parte de quem está do outro lado. Foi muito importante ter descoberto estas pessoas e estou cá para tentar ajudar a dar uma luz, uma dica. Temos de nos preocupar em informar e formar, dando a possibilidade de se fazer algo. Gostaria que os espinhenses também tivessem esta visão e que ajudassem estes meninos para que eles possam vir a ter a projecção que merecem.

**ALEXIS**  
 PERFUMARIA  
 COSMÉTICA  
 GABINETE DE ESTÉTICA  
*Maria Conceição Faria Lima*  
 Rua 26, n.º 959 - 4500-285 Espinho  
 Loja: 227323860 • Tlm. 917745500

**CLÍNICA DE MEDICINA DENTÁRIA**  
 ORTOPANTOMOGRÁFIA,  
 TELERRADIOGRÁFIA, IMPLANTOLOGIA  
 ORTODONTIA (fixa e removível)  
 PRÓTESE (fixa e removível)  
 Acordos com: PSP, ACASA, CGD, EDP,  
 SAMS, PHILIPS, REFER, CRUZ VERMELHA  
**Dr. Jorge Pacheco**  
 R. 8 n.º 381-1.º • 4500 ESPINHO • Telef. 22 734 27 18

**B.M.W. 316 i**  
 ANO 1990  
 TEJADILHO DE ABRIR \* COR BRANCO  
 Revisões sempre na marca  
 Preço: 2.500 €  
**Tlm.: 93 886 45 13**

**different**  
 PRONTO A VESTIR  
 4 espaços à sua espera...  
 Visite a nova Secção de Senhora  
 Rua 14 / 25  
 AVENIDA 8, N.º 726  
 4500 ESPINHO  
 TEL.: 22 734 45 23 • FAX: 22 731 07 94  
 Deseja aos seus Clientes e Amigos Festas Felizes

**INFORMÁTICA**  
 Desejo de um Feliz Natal e Próspero Ano Novo a todos nossos clientes e amigos  
**Campanha Natal 2002** OFERTA DE IMPRESSORA  
 Rua 16, n.º 1212 • Telef.: 22 734 58 40 / 22 731 93 91 • Fax: 22 731 93 92



Grupo Semente comemora bodas de prata

# Homenagens e saudável convívio

No âmbito da comemoração das suas bodas de prata, o Grupo Cultural e Recreativo Semente levou a cabo um dia de festa que incluiu homenagem a associados e amigos, missa, romagem ao cemitério e um almoço convívio com direito a teatro e bailarico.

Sandra Soares (texto)  
Vitor Lancha (fotos)

Domingo, o Grupo Cultural e Recreativo Semente iniciou a comemoração do seu 25.º aniversário com uma sessão solene em que marcaram presença os presidentes da Junta de Freguesia de Anta e da Câmara Municipal de Espinho, o pároco de Anta, representantes da Federação de Folclore Português e do Inatel e de diversas colectividades do concelho, antigos elementos do grupo, amigos e associados.

Nesta cerimónia foram entregues lembranças correspondentes a 25 anos de associados, a quatro figuras empenhadas no sucesso do grupo desde a sua fundação: Inácio Soares, o actual presidente; Joaquim Maia, também elemento da Direcção; Maria Celina Maia e Maria Helena.

Foram também entregues diplomas de sócio honorário a outras quatro pessoas, que "se distinguiram pelo apoio dado ao grupo nos últimos anos",

são eles: José Mota, presidente da Câmara Municipal de Espinho; Joaquim Pedrosa; Maria Sousa e o pároco de Anta, Manuel Moura.

O grupo Semente fez também questão de distribuir lembranças por todas as colectividades presentes, recebendo também diversas ofertas.

Os representantes das entidades oficiais presentes fizeram questão de tomar a palavra para parabenizar o grupo, realçando o trabalho que tem vindo a desenvolver e deixando o incentivo para que este tenha continuidade.

Depois da sessão solene, os convidados assistiram à missa na Igreja Paroquial e à romagem ao cemitério local. Seguiu-se um almoço convívio, realizado na sede Tuna Musical de Anta espaço cedido graciosamente ao grupo aniversariante e que reuniu perto de 300 pessoas.

No fim do almoço cantaram-se os parabéns e os convivas assistiram à primeira apresentação da recentemente reaberta secção de teatro do Grupo Semente, à actuação do cantor espinhense Bernardo Henriques, antigo elemento do grupo e o convívio só acabou ao início da noite porque o baile também esteve muito animado.

## "Trabalhar para o próximo"

Inácio Soares entrou para o Grupo Cultural e Recreativo Semente com 12 anos e tendo agora 37 é um dos quatro sócios com 25 anos de dedicação à colectividade a cujos destinos preside, pelo que o dia de domingo foi vivido de forma intensa e emocionada.

O responsável garante que, na comemoração das bodas de prata, "o grupo mantém o seu espírito inicial que é trabalhar de forma gratuita para os mais desfavorecidos, os mais carentes de apoio como é o caso das crianças e dos idosos, não esquecendo nunca os jovens".



Quando ao trabalho, "continua a ser desenvolvido de uma forma efectiva para os idosos com a participação do grupo de folclore em todo o tipo de realizações a eles destinadas, mas também através da nossa secção de saúde que faz a medição da tensão arterial, tendo no seu registo perto de dois mil utentes. Esta é uma forma de nos sentirmos úteis e trabalhar para o próximo".

Este verão, o grupo também organizou algumas acções de cariz ambiental, com a colaboração activa de crianças na limpeza da Fonte do Pereiro e Inácio Soares garante que "esta é uma ideia que vai crescer pois a junta colaborou muito bem e há mais trabalho a desenvolver, num espírito construtivo de colaboração com a comunidade".

Também renasceu um núcleo de teatro infantil, que se havia extinguido por falta de condições, e reaparece agora com a nova sede que os elementos do grupo conseguiram instalar no seu terreno, um pequeno edifício pre-fabricado que permite o desenvolvimento de alguns projectos enquanto o grande projecto da construção de uma nova sede social não está pronto.

O grupo pretende reactivar a secção de música popular tradicional, dar mais força às secções de teatro e de saúde, apostar nas artes tradicionais com o objectivo de preservar aquilo que os artesãos ainda fazem, mas também aquelas artes que já foram desaparecendo.

Inácio Soares revela que o objectivo é "criar condições e



estrutura humana para desenvolver diversas áreas, mas sempre com o espírito de trabalho gratuito".

## Primeira pedra da sede para 2003

No início do ano, o grupo pretende lançar uma nova campanha de sócios e já começou a cantar as Janeiras de porta em porta, pois é com estas iniciativas que consegue verbas para sobreviver durante o ano, embora o responsável reconheça que "o grupo é apoiado pelas entidades oficiais, é claro que gostaríamos de ter mais, mas temos de mostrar empenho e

trabalho, estrutura para que as coisas cresçam e possamos exigir mais".

Inácio Soares espera ver no próximo ano o lançamento da primeira pedra da nova sede e depois "queremos ver a casa crescer pois temos o apoio total da população, da Câmara e da Junta de freguesia porque eles entendem e bem a acção social que estes grupos desenvolvem".

Com uma aniversário participado por cerca de três centenas de pessoas, o presidente têm consciência de que "o grupo ocupa muita gente directa ou indirectamente. Há uns mais afastados outros mais parti-

cipativos, mas que estão sempre prontos a ajudar, mesmo financeiramente, o projecto desta colectividade, que é muito acarinhada".

Fazendo um balanço de 25 anos, "o grupo cresceu do nada, foram formadas várias secções, a etnográfica e folclórica foi a que mais se desenvolveu, as outras foram ficando pelo caminho, mas o grupo hoje está inscrito na Federação de Folclore Português, é uma colectividade de utilidade pública, que trabalha com organismos como o Inatel, teve altos e baixos, mas nunca desanimou, cresceu sempre e os objectivos traçados foram sendo alcançados".

## CORREIO DO LEITOR

### Obrigado pelas passadeiras

O nosso muito obrigado a todos os que colaboraram no abaixo-assinado a pedir passadeiras para peões na Rua 62 e acessos à Ponte de Antã. Elas aí estão, usem-nas com cuidado - são vossas!

Desde já aproveitamos para vos desejar um Santo Natal, assim como ao nosso presidente José Mota (um homem de palavra), bem como a toda a sua equipa.

Continuamos atentos às necessidades dos utentes da Ponte de Anta e do Bairro da Ponte de Anta, no sentido da promoção de uma cada vez melhor qualidade de vida.  
Bem hajam!

Grupo de Moradores  
(Ponte de Anta e Bairro da Ponte de Anta)

### Desculpem o desabafo...

Leiam isto que se torna engraçado... Sou uma pessoa que não vai a festas por motivo de desânimo, mas quando batem à

minha porta a pedir para algo da freguesia eu colabo sempre, com muito ou pouco, consoante eu posso, mas cumprio sempre o meu dever

Só que também não me calo quando tenho razão, porque eu e algumas amigas minhas ficámos com rifas e depois demos novamente uma oferta para o peditério porta a porta (da comissão de festas de S. Martinho).

Fizeram a festa e até hoje nunca deram satisfação ao povo a quem saiu os prémios: a televisão, a máquina de café e o relógio. Levaram as rifas à noite, ele cortaram-nas ao meio, meteram-nas ao bolso e, até hoje, nada disseram. Uma atitude muita feia. Então não colocavam prémios nas rifas, era mais bonito.

O mais engraçadinho é que se pergunta a A, B ou C e ninguém sabe de nada. É ou não

esta uma história.

Isto cá em Anta está a ficar contagioso, há anos foi nos Altos-Céus, outra vez na Idanha e agora no S. Martinho, o padroeiro da freguesia.

Senhores peçam desculpa ao povo da freguesia, que lhes fica bonito. Quem cala consente e isto são atitudes feias, nós somos vilões, mas não somos cegos, nem moucos.

Desculpem lá este desabafo, mas fico tranquila, as coisas são para as ocasiões e o S. Martinho para o ano está no mesmo sítio e precisa de homenagem.

Maria Ema  
(Anta)



## Teatro de marionetas "O Soldadinho" esteve em Espinho

A Câmara Municipal de Espinho promoveu um novo espectáculo (em duas sessões de entrada livre no S. Pedro) de teatro de marionetas, dirigido a um público de todas as idades - "O Soldadinho", uma produção da companhia Teatro de Ferro, dá continuidade à iniciativa "Uma Vez Cada Mês" que a Edilidade vem promovendo ao longo do ano 2002.

"O Soldadinho" consiste na adaptação para teatro do conto de Hans Christian Andersen a uma realidade contemporânea, transformando assim os soldadinhos de chumbo e outros brinquedos do passado nos actuais heróis do futuro que a televisão transmite e as lojas de brinquedo comercializam.

Trata-se de uma tentativa de actualização da forma, sem danificar a essência do conto, do amor platónico, impossível entre o soldado e a bailarina, desta espécie de Romeu e Julieta em brinquedo.

Os contos de fadas carregam consigo uma enorme diversidade de signos inconscientes; não esquecendo este importante aspecto, mas não foi sob este prisma que o conto é abordado no teatro de marionetas, mas sob o ponto de vista da teatralidade das situações, das emoções, das personagens.

"O Soldadinho", criado inicialmente no Teatro de Marionetas do Porto por Igor Gandra, transitou para o repertório do TDF e foi desde então apresentado em itinerância 45 vezes, tendo acrescentado um número de 5150 espectadores aos cerca de 10 mil que já o haviam visionado.

## Agrupamento 274 de Espinho

# Angariação de alimentos

Nos últimos anos, o Agrupamento 274 de Espinho tem realizado campanhas de angariação de alimentos para os mais carenciados da nossa paróquia, "para que a sua ceia de

Natal seja um pouco melhor".

Este pedido efectua-se junto à porta de alguns supermercados, "que com a sua boa vontade também participam neste evento."

Posteriormente, "estes alimentos são entregues à Conferência Mista São Vicente de Paulo da Nossa Senhora da Ajuda, que os faz chegar às famílias mais debilitadas."

"Com este espírito e contando com a ajuda de todos os paroquianos espinhenses vamos novamente efectuar a campanha de angariação de alimentos na nossa cidade, de 14 a 21 de Dezembro, assim poderemos proporcionar um Natal para todos..."

Escola Profissional de Música de Espinho

Concerto de Natal (sábado) na Igreja Matriz

A Escola Profissional de Música de Espinho, o Coral Mille Voci e o Coro dos Amigos da Academia de Música de Espinho participam em concertos de Natal calendarizados para amanhã, pelas 21.30 horas, na Igreja Paroquial de Lordelo do Ouro (Porto); sábado, pelas 21.30 horas, na Igreja Matriz de Espinho; domingo, pelas 18 horas, na Igreja dos Grilos (Porto).

O programa abrange António Vivaldi ("Glória") e Claude Debussy ("Petit Suite") e "Canções de Natal", com Ana Sofia Serra (soprano), Margarida Reis (mexxo-soprano) e Cesário Costa (maestro).

Sandra Soares

## Mais uma iniciativa do Lions

# Colheita de sangue no Salão Paroquial

A Associação de Dadores Benévolos de Sangue do Lions Clube de Espinho, dando continuidade a uma das suas actividades mais significativas, leva a efeito mais uma colheita de sangue, no próximo domingo, no Salão Paroquial de Espinho.

Esta iniciativa que conta com a colaboração de diversas

entidades é fundamental nesta época natalícia em que os acidentes nas estradas são uma tragédia que aumenta de número, levando muitas vítimas aos hospitais necessitando com urgência de sangue.

E a época natalícia é o momento ideal para que as pessoas se afastem do espírito consumista que invade os Na-

tais dos nossos dias, dando sentido às palavras "Amar o próximo como a si mesmo", o mandamento novo revelado por Cristo.

Dar sem esperar nada em troca é o verdadeiro espírito cristão e dar sangue pode salvar uma vida.

## OPINIÃO • DEFESA DO CONSUMIDOR • Mário Frota\*

### "Deixai vir a mim as criancinhas"

Os crimes contra a humanidade inserem-se nos corações dos homens e das mulheres. Crimes hediondos que não prescrevem. Crimes ignominiosos que não desaparecem. Tal a sua intensidade. Tais as marcas que deixam.

Os crimes sexuais contra as crianças não podem prescrever, não podem apagar-se. Porque ficam impressos no recôndito mais íntimo das vítimas.

E a sociedade não pode num "dar de ombros" desinteressar-se do destino de seres frágeis, inocentes, cuja vulnerabilidade é manifesta.

O estatuto de que se reclamam os fautores do infortúnio das vítimas só pode servir para agravar a condição dos bem instalados que abusaram das crianças. E dos que recrutaram as crianças desvalidas para os actos ignóbeis que se adivinham.

A profunda revolta que domina parte significativa da sociedade portuguesa tem de produzir os seus frutos. Para que se eliminem tais práticas, objectivo que se não ignora ser de difícil consecução.

Mas que haja quem denuncie em extensão e profundidade as situações que se acobertam aqui e além, quantas vezes no seio das próprias famílias, fruto da miséria material e moral que atinge o corpo da nação.

As crianças são exploradas sexualmente. As crianças são exploradas em actividades económicas com índices de sujeição ignorados.

As crianças são exploradas na publicidade, não há quem enjeite, afinal, de forma declarada ou dissimulada.

E a hipocrisia social alastra.

Um povo só se merece se merecer as crianças que são o luminoso traço de união entre o

ontem e o amanhã.

A crença no dever de cada um e todos radica no mais profundo respeito pela autonomia ética dos seres frágeis e inocentes cuja degradação moral tantos favorecem e precipitam.

Da exploração sexual à exploração na publicidade há substanciais diferenças de grau e de intensidade.

Mas a base do desespero é comum. Por estranho que pareça.

A Constituição, que é, como dizia Ferdinand Lassale, quantas vezes!, "mera folha de papel", prescreve:

"1. As crianças têm direito à protecção da sociedade e do Estado, com vista do seu desenvolvimento integral.

2. As crianças, particularmente os órfãos e os abandonados, têm direito a especial protecção da sociedade e do Estado, contra as formas de discriminação e de opressão e contra o exercício abusivo de Autoridade na família e nas demais instituições."

Países que têm consagrado às crianças desvalidas apreciável quinhão das suas energias

consideram como direitos fundamentais das crianças e adolescentes os que a seguir se enunciam:

O direito à vida e à saúde;  
O direito à liberdade;  
O direito à convivência familiar e comunitária;

O direito à educação, à cultura, ao desporto e ao lazer;

O direito à profissionalização e à protecção no trabalho (para os adolescentes).

E, no desenvolvimento dos direitos, a tutela da posição jurídica das crianças reveste-se de uma relevância prática assinalável.

Importa que o desenvolvimento das crianças se processe em condições de segurança moral susceptível de a tudo resistir...

Se "o melhor do mundo são as crianças", "criança tem de rimar com segurança"

Em homenagem ao Portugal Eterno por que tanto pugnaram os nossos maiores.

\* presidente da APDC - Associação Portuguesa de Direito do Consumo

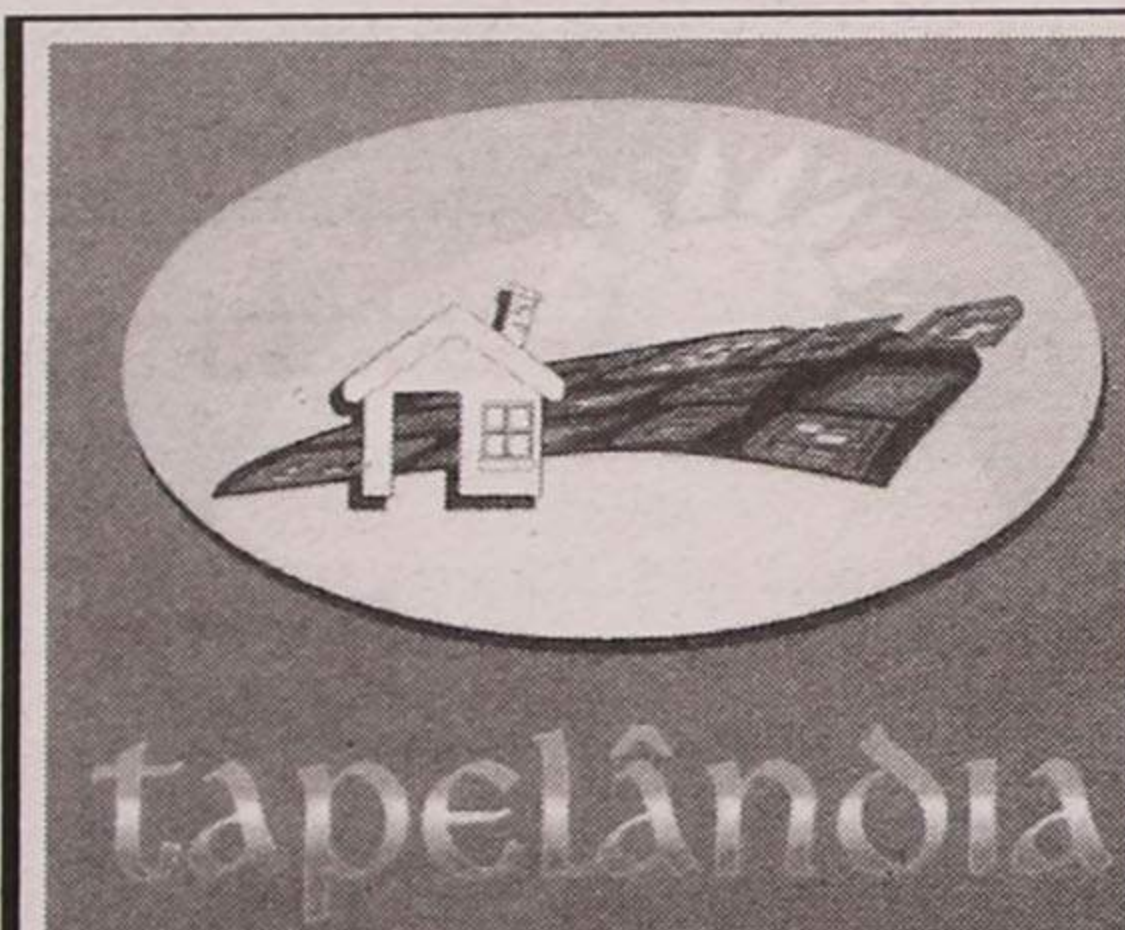

Desejamos aos nossos estimados Clientes e Amigos Festas Felizes

TAPETES \* CARPETES  
PASSADEIRAS  
TAPEÇARIAS ORIENTAIS

Estrada 109, n.º 1663 - 3885 Esmoriz CORTEGAÇA  
Telefone, 256 750 575

## TEIXEIRA & FERNANDES, Lda Peças Auto

(FRENTE AO POSTO DA SHELL)

PEÇAS GERAL (para todas as marcas):

Tudo o que o seu automóvel precisa !!

Especialidade nas marcas: RENAULT / PEUGEOT / CITROEN

TUNNING E ACESSÓRIOS

APOSTE NA QUALIDADE... O SEU MERECE!

Visite-nos na Avenida 24 N.º 311 e 297-Espinho

Telf. 22 7330880 / 22 7330887

UM SANTO NATAL  
E

FELIZ ANO NOVO  
Para todos os seus  
Clientes e Amigos



O I Encontro Nacional de Enfermeiros Especialistas da Área de Enfermagem de Reabilitação decorreu, no passado fim-de-semana, no auditório do novo edifício da Junta de Freguesia de Espinho e das conclusões destaca-se a importância desta especialidade na qualidade de vida dos cidadãos e a necessidade de um maior número destes profissionais para dar resposta às necessidades da sociedade.

Sandra Soares (texto)  
Vitor Lancha (fotos)

No passado fim-de-semana, a Cidade de Espinho acolheu o I Encontro Nacional de Enfermeiros Especialistas da Área de Enfermagem de Reabilitação, promovido pela Ordem dos Enfermeiros e organizado pela Comissão da referida especialidade, presidida pela enfermeira

## I Encontro de Especialistas Enfermeiros de reabilitação precisam-se

Helena Almeida.

A organização desta realização contou com o apoio do corpo de enfermagem do hospital de Espinho e das autoridades locais, nomeadamente da Câmara Municipal de Espinho e da Junta de Freguesia de Espinho. Aliás, o encontro realizou-se no auditório do novo edifício da Junta de Espinho.

Este evento contou com a participação de 250 enfermeiros de reabilitação, provenientes de todo o país, incluindo as regiões autónomas da Madeira e Açores. De salientar que esta participação representa aproximadamente 25 por cento do total de enfermeiros especialistas em enfermagem de reabilitação do país (1031).

Na sessão solene de abertura estiveram presentes: Abel Paiva, presidente do Conselho de Enfermagem, em representação da bastonária da Ordem dos Enfermeiros; o coordenador da Sub-Região de Saúde de Aveiro, Paulo Maia; o presidente da Câmara Municipal de Espinho, José Mota e, em representação do Presidente da Junta de Freguesia de Espinho, Manuel Osório.

Abel Paiva fez questão de realçar "a necessidade e o interesse destes ventos que se centram na reflexão sobre o contributo dos cuidados de enfermagem para a qualidade dos cuidados de saúde".

Paulo Maia destacou "a importância do envolvimento

dos profissionais de enfermagem na reforma dos cuidados de saúde, pois têm um papel fundamental na prestação de serviços que prolonguem a vida do cidadão, reduzindo desigualdades, numa óptica de sustentabilidade do sistema de saúde".

O presidente da Câmara de Espinho regozijou-se "pela realização deste evento na nossa cidade, pois tenho a certeza que saíram daqui resultados importantes para os participantes e para o país. Tudo faremos para que gostem de cá estar e voltem pois temos todo o interesse na realização destes eventos que ajudam ao nosso desenvolvimento, baseado no turismo desportivo, cultural e de conferência".

A presidente da comissão de Enfermeiros Especialistas da Área de Enfermagem de Reabilitação lembrou que "este encontro é um contributo para dar maior qualidade de vida às pessoas com deficiência e incapacidades momentâneas ou permanentes, cidadãos que podem dar o seu contributo ao país".

De seguida foram abertos os trabalhos, pelo representante da bastonária da Ordem dos Enfermeiros, que decorreram durante o dia de sexta-feira e a manhã de sábado, focando temas ligados à organização dos cuidados de enfermagem de reabilitação: em contexto hospitalar e na comunidade, mas

também questões mais técnicas como a reeducação funcional respiratória e a reabilitação funcional motora. Houve ainda espaço para abordar a formação nesta área, nomeadamente no âmbito da pós-licenciatura de especialização.

Segundo o Belmiro Rocha, enfermeiro-director do Hospital de Nossa Senhora da Ajuda - Espinho e um dos elementos da organização, das conclusões do encontro, ressaltam "os contributos dos enfermeiros desta área de especialidade para a qualidade dos cuidados de enfermagem, evidenciando 'ganhos em saúde' e com a consequente repercussão na

qualidade de vida dos cidadãos".

Ficou ainda patente "a necessidade urgente de formar mais enfermeiros de reabilitação, pois a realidade social emergente está carente dos cuidados que estes profissionais estão habilitados a prestar, em especial, tendo em conta o envelhecimento da população, o aumento da taxa de morbilidade e sobretudo o aumento das doenças cerebrovasculares e cardio-respiratórias, o aumento da sinistralidade e existência, assim como a informação do último censo realizado, segundo o qual existem aproximadamente dez por cento de cidadãos com um qual-

quer tipo de deficiência".

Este Encontro teve ainda dois momentos também relevantes. Foi feita uma homenagem à enfermeira Sales Luís, considerada "mãe" da enfermagem de reabilitação, um exemplo e referência tanto no exercício como no ensino desta Especialidade e que neste momento se encontra aposentada.

O outro momento, consistiu no lançamento do livro, "Uma crise familiar: o doente com AVC", da autoria da enfermeira Maria Manuela Martins, cuja temática também se encontra relacionada com a enfermagem de reabilitação.



### VENDE-SE T1, T2 e T3 (Espinho)

RUA 19 - Junto Cto. Luso-Venezolano  
EDIFÍCIO EM FASE DE ACABAMENTOS

Com bons acessos. A sua habitação perto do trabalho e da escola por auto-estrada. C/ áreas generosas, suite, terraço, pav. em madeira. C/ garagem e arrumos.  
Preços desde 69.830,00 Euros (14.000 cts.).

Trata o próprio: Telef.: 964247676 - 964177996 - 967288917

### DR. ILÍDIO SANTOS

MÉDICO DENTISTA

Consultórios:

— Rua 16 (Esquina Rua 19), n.º 545-1.º Dt.º - Espinho - Telef. 22 734 29 31  
— Rua Júlio Dinis, 748 - 4.º Esq.º - Sala 413 - Porto - Telef. 22 600 71 75  
— R. Manuel Alves de Sá, 15 G - 4400-494 V.N. Gaia - Telef. 22 711 86 61 / 22 711 86 42

Implantes  
Ortodontia Fixa  
Prótese Fixa

Acordos com:  
SAMS/QUADROS  
ACASA \* CGD  
ADSE \* PSP

### JUNTO AO MAR

Espinho - S. F. Marinha

T1 e T2 em fase final de construção.  
Totalmente equipados e acabados.

**CGR**  
AMI 1817

22 731 4116 / 96 634 4583

www.cgr-consultores.com



## PÃO PEPIM

PADARIA E PASTELARIA

Rua 33, 1028, Espinho

Tel. 227 345 755 • Fax. 227 314 131

AS NOSSAS ESPECIALIDADES  
PARA UM NATAL SABOROSO:

Bolo Rei Tradicional  
Bolo Rei de Frutos Secos  
Bolo Rei Escangalhado  
Pan de Jamon  
Pão-de-Ló (tipo caseiro)

FAÇA JÁ A SUA ENCOMENDA

Fabricamos diariamente  
grande variedade  
de pão e bolos  
de qualidade superior.

Visite-nos e comprove!

*Mc jóias*

Deseja Feliz Natal e Próspero Ano Novo

Agente

Ep  
PEQUIGNET

Mathy-Tissot  
Since 1886

roberto cavalli  
timewear

GAMEL  
TROPHY  
ADVENTURE WATCHES

Ouro  
&

SECTOR

ESPRIT

Jóias

CITIZEN

Rua 18, n.º 721 - 4500 ESPINHO • Tel.: 22 731 38 77



Lions e Leo na Escola N.º 1 de Espinho

“Sensibilizar as crianças na ajuda à comunidade”

No passado dia 5, membros do Lions e do Leo de Espinho visitaram a Escola Primária N.º 1 de Espinho, para “sensibilizar os mais pequenos para actividades de ajuda à comunidade espinhense” – o lema daqueles clubes.

Os alunos de uma turma do 4.º ano evidenciaram o seu entusiasmo, logo à chegada de Carlos Ferreira, Sónia Nogueira e Nádía Veiga. “Carinhosamente”, a professora Maria Augusta salientou o facto de alguns alunos terem inclusive feito um trabalho acerca do Lions. “Todos eles mostraram, assim, ter a lição bem estudada, pois já tinham procurado saber, com a ajuda da professora, o que é ser Lion e Leo e o seu papel na sociedade.” Mesmo assim; a curiosidade das crianças foi maior, tendo ‘chovido’ perguntas e ‘mais’ perguntas sobre a história destes clubes. “As dúvidas foram sendo superadas e todas as questões devidamente respondidas.” Aliás, “os alunos tomaram nota de tudo” quanto era dito por Carlos Ferreira e pelas representantes

do Leos. “O entusiasmo era enorme”, principalmente porque algumas das actividades dos clubes estão directamente vocacionadas para os mais novos, como ‘As construções na areia’ e ‘O vigilante da floresta’. Entretanto, e como jornal *Defesa de Espinho* já noticiou, está em curso uma actividade do Leo denominada ‘Campanha da Sacar’, que mereceu uma explicação mais pormenorizada, “já que as crianças são um veículo excelente de informação para os mais graúdos.” Distribuíram-se, inclusivamente, panfletos elucidativos da actividade, “no sentido de contactar mais de perto com as crianças e fazê-las sentir, na realidade, a dimensão de uma actividade natalícia deste tipo.” Ainda houve oportunidade para distribuir algumas lembranças, “obviamente muito bem recebidas.” Em suma: “Foi sem dúvida uma experiência deveras gratificante, principalmente devido ao facto das crianças se terem mostrado preocupadas com palavras como a solidariedade e altruísmo, tão pouco reiteradas na sociedade dos nossos dias. As crianças são o futuro do nosso país e ficou ali demonstrado que são estas as crianças que vão, com certeza, concretizar um futuro mais risonho para todos nós!”

Lúcio Alberto



ASSOCIAÇÃO COMERCIAL DE ESPINHO  
Feliz Natal e um Bom Ano Novo



Compre em Espinho.  
Vamos às compras!  
~Um Natal cheio de Emoções~

HORÁRIO DE NATAL 2002



SÁBADOS  
DIAS 07 · 14 · 21  
ABERTO TODO O DIA

DOMINGOS  
DIAS 01 · 08 · 15 · 22  
ABERTO DAS 15 ÀS 19h

NOITES  
DIAS 21 · 22 · 23  
ABERTO DAS 21 ÀS 24h

EVENTOS

dia 14 a 29

**AUTOCARRO DE 2 ANDARES DO PAI NATAL**  
De 14 a 29 de Dezembro o Autocarro do Pai Natal estará junto à Câmara Municipal de Espinho, para dar apoio ao comércio e promover diversas actividades de natal [jogos, teatro, concursos, entre outras]. No dia 19 vai estar presente nas freguesias de Paramos [manhã] e Anta [tarde], e no dia 23 nas freguesias de Guetim [manhã] e Silvalde [tarde], onde se poderá assistir a sessões de teatro.

**CHEGADA DO PAI NATAL DE HELICÓPTERO**  
No dia 22 às 15 horas o Pai Natal chega a Espinho de helicóptero junto à Câmara Municipal, para um divertido percurso de charrete pela cidade.

**COMBOIO DE NATAL**  
De 14 a 29 de Dezembro o Comboio de Natal vai circular pelas principais ruas da cidade de Espinho.

**CONCURSO DE DESENHO «O PAI NATAL EM ESPINHO»**  
A Associação Comercial de Espinho convida todas as crianças a participar com um desenho, subordinado ao tema, «Pai Natal em Espinho». Entrega os teus desenhos no Autocarro e habilita-te a ganhar uma CONSOLA DE JOGOS!

dia 19 · 20 · 21 · 23

**TEATRO DE MARIONETAS E CONTOS DE NATAL**  
De 19 a 23 de Dezembro o Autocarro do Pai Natal vai promover sessões de Teatro e Contos de Natal para todas as crianças.

dia 22

**CASA DO PAI NATAL**  
No dia 22 de Dezembro dirige-te à Casa do Pai Natal, junto ao Autocarro, para tirares uma fotografia com o Pai Natal.

Os Gnomos de Espinho estão consigo este Natal



Participe nas actividades de Espinho.  
compre em Espinho; divirta-se!





Centro de Formação das Escolas de Espinho

# Formar para ensinar

*O Centro de Formação das Escolas de Espinho já tem um grande número de acções programadas para o próximo ano, destinadas, essencialmente, ao pessoal técnico, administrativo e auxiliar das escolas, assim como aos professores. Mas também existe vontade de dar continuidade a outras iniciativas, no âmbito da formação para adultos, embora estas ainda não tenham financiamento.*

Sandra Soares

O Centro de Formação das Escolas de Espinho tem por objectivo corresponder às necessidades de formação dos funcionários das escolas, desde professores a auxiliares. Mas, dando resposta a alguns apelos da comunidade, presta também serviço no âmbito da formação para adultos, iniciativas de que se destaca os cursos de português para estrangeiros.

O plano de formação para 2003 já está elaborado e a acções destinadas aos pessoal técnico administrativo e auxiliar são levadas a cabo com a Associação de Centros de Formação de Entre Douro e Vouga (Oliveira de Azeméis, S. João da Madeira, Paiva e Caima, Espinho).

Segundo Carminda Flores de Moura, responsável pelo Centro de Formação das Escolas de Espinho, "existe um leque muito grande de acções que atendem às necessidades da época actual, das escolas e às indicações que vêm da tutela, neste âmbito, uma das prioridades são as bibliotecas escolares, daí termos uma acção sobre este tema".

Além deste tema, são abordadas questões como as metodologias comportamentais, as relações interpessoais, o Plano Oficial de Contabilidade, novas tecnologias, pequenos acidentes e primeiros socorros, a alimentação, as necessidades educativas especiais, problemas na adolescência e como lidar com adolescentes, sexualidade. No fundo as questões que correspondem às necessidades mais comuns das escolas.

A responsável garante que "este pessoal aposta muito na sua formação. Nota-se que há uma grande receptividade, embora as acções de formação decorrerem durante o horário de trabalho e impliquem dispensa também ajuda".

Tudo o que é realizado no âmbito do plano de formação é negociado com as escolas, aliás são elas que muitas vezes apresentam propostas, mas os próprios funcionários sentem necessidade de se actualizarem, pois deixaram de se limitar a abrir e fechar as salas de aulas e a fazer a limpeza, para passarem a ser considerados elementos fundamentais da escola.

Carminda Flores de Moura explica que "o conceito de escola mudou e a educação deixou de se limitar à sala de aula. A escola é um local de educação a todos os níveis, desde a casa de banho à cozinha, passando pelo corredor até à sala de aula, daí os funcionários sentirem necessidade de fazer formação e a tendência é para que isso aconteça cada vez mais, até porque muitos têm uma formação académica muito elementar, daí estar a estudar-se a possibilidade este tipo de formação poder ter equivalências".

## Professores com necessidade de formação

Em relação aos professores, são abordadas áreas como a leitura, a matemática, a questão dos métodos experimentais ligados às ciências, o ambiente, as novas áreas curriculares (área de projecto, estudo acompanhado e formação cívica) e métodos de avaliação, mas também as novas tecnologias.

Ambos os planos contam com o apoio do Estado Português e do PRODEP (fundos comunitários), mas ao contrário da formação para funcionários, estas acções são organizadas apenas pelo Centro de Formação das Escolas de Espinho e são acções em horário pós-laboral, o que gera algumas dificuldades.

Todavia, porque sentem a necessidade de se actualizarem para poderem trabalhar e em resultado da obrigatoriedade de adquirirem créditos para progredirem na carreira,



os professores aderem em grande número.

Mas para Carminda Flores de Moura, "esta obrigatoriedade é um presente envenenado e desvirtua um pouco o objectivo das acções de formação já que os professores nem sempre têm a disponibilidade e a vontade desejáveis para frequentarem uma acção de formação. Apesar de tudo e mediante um estudo efectuado no ano que agora termina a conclusão de que cerca de 30 por cento dos formandos não necessitava de créditos e mesmo assim aderiu à formação é muito positiva".

Enquanto que as escolas funcionam em termos de ano lectivo, o Centro de Formação trabalha de acordo com o ano civil, pelo que, por vezes, torna-se difícil para as escolas coordenarem o trabalho na escola com a formação, até porque convém que projectos, ciclos de estudo, oficinas, sejam planeados tendo em vista o trabalho com os alunos desde o início do ano lectivo.

Para a responsável do centro, "o problema é que as acções apenas começam em Janeiro o que cria um certo desfasamento, em especial porque um dos objectivos destas acções é aplicar o trabalho desenvolvido na sala de aulas, mas este é um problema que o centro e as escolas procuram contornar com a boa vontade dos formadores que no início do ano lectivo fazem algumas

reuniões informais e preparatórias do trabalho a desenvolver posteriormente".

## Formação de adultos sem meios

No âmbito da formação de adultos foram desenvolvidos diversos projectos, nomeadamente o português para estrangeiros e as aulas de inglês com uma professora inglesa, aluno do primeiro projecto, além de diversas iniciativas levadas a cabo no âmbito da cooperação desenvolvida com a Federação das Associações de Pais do Concelho de Espinho, desde seminários à formação de pais na área das novas tecnologias.

Carminda Flores de Moura explica que "este projecto se iniciou há dois anos por interpretação de uma necessidade da sociedade e não porque sejamos obrigados do ponto de vista institucional, mas estes projectos são financiados através de uma medida do PRODEP à qual o norte do país não terá acesso este ano, pois no ano anterior gastou muito, ou seja, trabalhou muito".

Assim, estes projectos não terão financiamento, mas a responsável sublinha que "as pessoas que frequentaram estes cursos, nomeadamente o de língua portuguesa, têm muita vontade de continuar, pelo que estamos a estudar uma forma de o concretizar e acredito que

vamos conseguir".

Mas para que estas iniciativas sejam uma realidade, "temos de conseguir uma outra forma de financiamento, o apoio das empresas, a carolice de quem queira colaborar, porque queremos continuar, já que é bom para o formador e para os formandos que recebem um pequeno subsídio de deslocação que os ajuda de alguma forma, além de aprenderem a língua, um importante factor para a sua integração".

Em último recurso, o centro terá de recorrer ao trabalho voluntário, pelo que Carminda Flores de Moura deixa o desafio a quem queira ajudar a colocar este projecto de pé para que contacte o Centro de Formação.

Em termos de projectos a curto prazo, o boletim do centro está prestes a sair e na passada sexta-feira realizou-se uma acção destinada às associações de pais, tendo por objectivo facilitar o contacto dos pais com os novos materiais colocados à disposição dos seus filhos, no âmbito do estudo da matemática.

Outra iniciativa, decorre nos dias 20 e 30 de Dezembro, com o apoio do Centro Jaques Delors, sendo subordinada ao tema cidadania europeia e destinada aos funcionários das escolas que aderiram em grande número.

# T. SOBRAL

MARIA TERESA  
F. A. SOBRAL RIBEIRO



Deseja aos seus Clientes e Amigos **FESTAS FELIZES**

Rua 16, n.º 580 - 4500 Espinho • Telefone, 22 734 85 51



AGENTE OFICIAL

**OMEGA**

Rua 23 n.º 349 - Espinho • Telef. 22 734 09 31





Celeste Caprichoso inaugura sábado, em Oliveira de Frades, a sua primeira exposição de pinturas, sob o genérico de "Caminhos".



Exposição de pintura

# "Caminhos" de Celeste Caprichoso

Lúcio Alberto

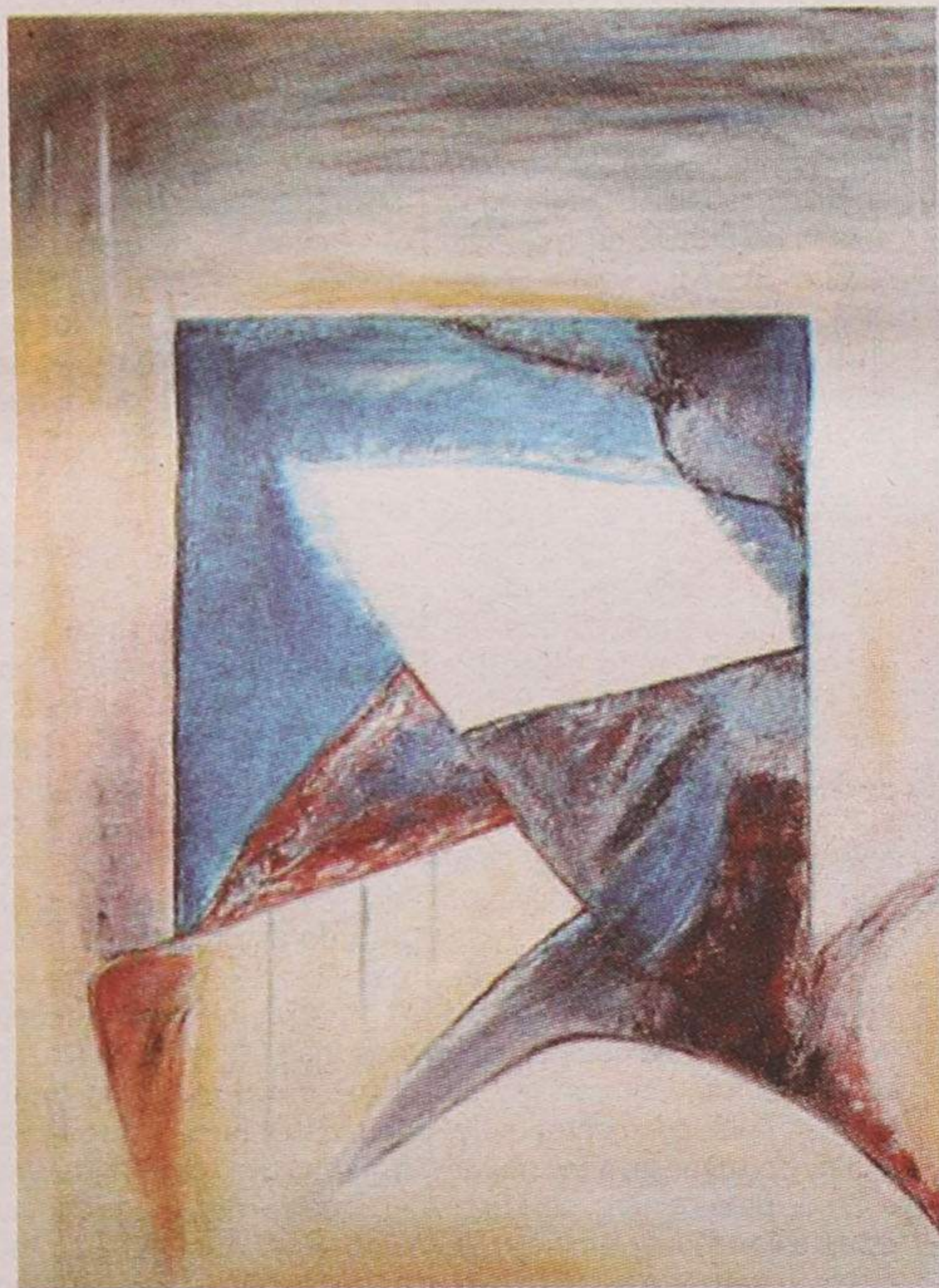

Não vivendo da arte, mas para a arte, no caso vertente a pintura, e, portanto, sem qualquer cunho profissional, Celeste Caprichoso cedeu ao convite de expor os seus trabalhos, que traduzem a sua inspiração e a sua sensibilidade.

Radicada há décadas em Espinho, Celeste Caprichoso transmite para a tela os seus pensamentos e sentimentos, definindo assim a sua primeira mostra:

"Espreitando limites, vagueando na estranha sensação do tudo e do nada.

Inacabados horizontes perdidos no infinito, por detrás de montanhas irreais, florestas de tijolo, luas douradas, pôr-do-sol cor de prata, mares verdes... Mãos erguidas, suadas, lavadas pela chuva abençoada que vem do Alto. Fugindo cons-

ciente, inconscientemente, do único limite, que me levava a Ti (Deus), vou percorrendo lenta... e abruptamente os meus e os Teus caminhos."

Caminhos (também) de Espinho...

"Viver em Espinho é para mim estar em casa. Desde muito jovem que aqui me instalei com a família e aqui permaneço até hoje. O mar é uma chama muito constante, mas na serra estão as minhas raízes. Assim, nesta simbiose perfeita da Natureza, tenho percorrido caminhos."

A paixão pela vida, a luta em conciliar, "em harmonia com amor", a realidade e o sonho são os seus "árduos caminhos" e o título da exposição dos seus trabalhos, na galeria do Cine-Teatro de Oliveira de Frades.



Feliz Aniversário  
17/12/2002

**Micaela Andreia**

Pela passagem do teu 5.º aniversário, teus tios Vítor, Lurdes e prima Bárbara Andreia, desejam-te as maiores felicidades.  
Parabéns

**TERESA PIRES**

SALÃO CABELEIREIRO  
Teresa Maria Dias Pires

Deseja a todos os seus Clientes e Amigos  
**BOAS FESTAS**

Esteticista - Manicure - Pedicure

Rua 14 n.º 1017 - Telef. 22 731 39 35 - 4500 ESPINHO



de **A. Teixeira, C.ª, Lda.**

**Todo o serviço de Arte Floral**

ALUGA-SE QUINTA, COM REQUINTE PARA CASAMENTOS, BAPTIZADOS, CONVÍVIOS E SEUS AFINS

Produção: Penafiel - Quinta das Flores - Sete Pedras • Tel. 25560055  
Espinho: Loja 1 - Av. 24, n.º 709 • Tel./Fax: 227344233  
Loja 2 - Rua 20, n.º 918 • Tel./Fax: 227311016  
Porto: Foz do Douro • Tel. 226174626

Boas Festas



**Catarina Madalena Teixeira Rangel**  
Salvé 12/12/2002

1.º Aniversário

Seus pais, avós, tios, tias, primos, prima e padrinhos, desejam à pequenina Catarina, as maiores felicidades e que esta data se repita por muitos e bons anos.



**CASA SAMEIRINHO**

CONFEITARIA E PASTELARIA

**CÉSAR VIEIRA FERNANDES**

ANTIGA CASA MANUEL AUGUSTO DE CASTRO

Fabrico especial de Bolos e Doces Regionais • Especialidade em Pão Podre e Bolos de S. Bernardo

**FORNADAS CONSECUTIVAS DE PÃO-DE-LÓ E BOLO-REI • VENDA A PARTICULARES**

RUA 14 N.º 974 • APARTADO 6 • 4501 ESPINHO CODEX • TELEFONE, 22 734 04 83

Boas Festas



Pedimos desculpa  
mas não temos  
uma **boa solução**  
de poupança fiscal.

**Temos seis.**

**SOLUÇÕES  
POUPANÇA FISCAL  
BPN  
2002**

**As soluções certas para quem quer as melhores taxas.**

Para que possa ter acesso aos melhores benefícios fiscais, o Banco Português de Negócios apresenta-lhe, não uma, mas seis Soluções Poupança Fiscal BPN 2002. Um PPR/E, com uma taxa anual mínima garantida de 3,5%\*, para que possa começar já a planear a sua reforma. Uma Conta Poupança Habitação, com uma taxa anual nominal bruta de 3,5%, totalmente dedicada à sua habitação. Um Crédito Poupança Fiscal, que lhe disponibiliza o capital necessário à subscrição de produtos de poupança fiscal. Estes são apenas alguns motivos para subscrever as Soluções Poupança Fiscal BPN 2002. Conheça-as e descubra tudo o que tem a ganhar.

Linha **BPN** 808 22 44 44

\* Para PPR/E's contratados a partir de 07/09/2000.

 **BPN** BANCO PORTUGUÊS DE NEGÓCIOS  
Valores que distinguem





A AMPEP – Associação dos Médios e Pequenos Empresários Portugueses, com sede em Espinho, promoveu um encontro natalício entre os empresários desta região, no restaurante da Piscina da Granja, para promover o contacto entre os associados e demais empresários, contextualizando-os com o trabalho desta Direcção e respectiva organizativa.

Na Piscina da Granja

# AMPEP promove encontro natalício

O secretário-geral Francisco Marques começou por saudar os presentes, em especial os empresários que se deslocaram de outras regiões mais a Norte de Portugal. Depois, apresentou as linhas mestras que têm mar-

cado o trabalho e amadurecimento de toda a Instituição, nomeadamente a necessidade urgente de controlar a abertura desregada de grandes superfícies comerciais, quando se anunciam mais 34 UCDR's (Uni-

dades Comerciais de Dimensão Relevante) até 2006. Nessa perspectiva, a AMPEP propõe-se em retomar uma reivindicação que parece "calada" – a do encerramento do comércio em geral ao domingo.

Para esta "luta" afirmou: "É necessário que as indústrias de produção e transformação se unam ao comércio e ao ensino, em defesa do que é português."

Assim sendo, anunciou o pedido de audiência ao ministro da Economia, Carlos Tavares, durante o mês de Novembro, que ocorrerá durante o mês de Janeiro.

Para além da questão comercial, o secretário-geral revelou a necessidade de acabar definitivamente com o imposto sucessório, "porque é injusto e resulta muitas vezes na descapitalização das médias e pequenas empresas, sem 'ganhos'

significativos para o Estado."

Destacou ainda a sua "especial preocupação" relativamente aos pagamentos por conta que no início do próximo ano serão alvo de informação e reflexão para esta associação, durante o primeiro Armazém de Ideias de 2003. Não deixou, também, de agradecer aos associados e amigos de Espinho o apoio e presença constantes, mesmo quando enfrentam neste concelho grandes dificuldades para exercerem as suas actividades.

Entretanto, o jantar decorreu em grande convívio, com a presença do Rancho Folclórico da Santa Maria Adelaide – Arcozelo, que cantou as tradicionais Janelas.

A conclusão da noite foi da responsabilidade do presidente da Direcção, Joa-

quim Tavares, conhecido empresário de Espinho, que incentivou os empresários das PME's portuguesas a unirem-se em associativismo forte e activo, "para que os grandes objectivos para Portugal, na defesa do que é nosso, progridam para o bem de todos."

Manifestou igualmente "a profunda convicção de que o trabalho já desenvolvido por esta associação revelar-se-á em força durante o ano de 2003, intervindo e 'semeando' a união entre os diversos sectores de actividade portugueses."

Renovou a saudação aos empresários que se deslocaram de outras partes do Norte de Portugal, para que sejam "emissários" junto de outros, "porque a representatividade das Associações repercute-se na sua credibilidade e força interventiva."

Este Natal faça as suas compras no Espaço Vital



No Espaço Vital está patente uma mostra permanente de produtos e actividades realizadas pelas pessoas portadoras de deficiência das Cercis de Santa Maria da Feira, Espinho, Ovar e Santa Maria de Lamas.

Espaço Vital - Rua 14, n.º 620 - Espinho Tel. 22 7324407

**Dr. Vítor Hugo**  
MÉDICO DENTISTA

C.T.T. · SAMS · S. QUADROS · C.G.D. · ACASA · P.S.P. · MÉDIS

Rua 19, n.º 342 - 1.º - Sala 4 — Telef. 22 731 27 70  
ESPINHO



**HORTO DA JU**

FLORES NATURAIS  
E SECAS  
ARRANJOS  
RAMOS DE TODOS OS TIPOS  
PLANTAS  
ENFEITES P/ FESTAS, ETC.

11.º ANIVERSÁRIO

Josefina Dias da Costa Miranda

Rua 31 n.º 887 - 4500 ESPINHO • Telef. 22 731 07 07

**MORADIA DE LUXO**

Melhor local de Nogueira da Regedoura  
VISTAS DE MAR

Próximo do Nó da Auto-Estrada A1 (a 1.500 m)

T4 + Escritório - 2 suites - 3 banhos completos + 2 WC

Electrodomésticos, Aquecimento Central, Garagem para 4 carros

Preço Espectacular

Visite-nos: 91 429 13 45 / 91 706 01 70 / 91781 29 02

**Centro de Espinho**  
**VENDO**

T4 - 1.º andar, c/ marquise fechada 15 m2 aprox., garagem fechada.

T3 - 3.º andar, c/ 150 m2 aprox., aquec. central completo, lugar garagem e arrumos na cave.

T3 - R/C 150 m2 aprox., aquec. central, marquise fechada, garagem fechada p/ 2 carros, logradouro c/ 60 m2, independente, 12 m2 arrumos no sótão.

Contacto: 91 959 12 94



De idosos e não só...

## Festas natalícias

Na tarde do próximo sábado, a Nave Polivalente vai voltar a encher com perto de um milhar de idosos convidados pela Câmara Municipal de Espinho para um animado convívio natalício.

A festa, que tem início marcado para as 15 horas, será preenchida pela actuação de diversos animadores e inclui lanche.

Por seu turno, a Associação Social e Desenvolvimento da Vila de Anta (ASDVA) vai realizar com a Junta de Freguesia e com a Câmara Municipal de Espinho, no domingo, na Nave Polivalente, pelas 14.30 horas, a Festa de Natal.

Também a Universidade Sénior de Espinho vai realizar, a partir de sábado, até ao dia 20, na sua sede, na Rua 14, n.º 870, uma 'Exposição/Venda de Natal', com trabalhos executados por alunos e com diversos artigos que lhe foram oferecidos.

A Ceia de Natal, com animação, realiza-se no dia 18, no Hotel Praiagolfe e será precedida, às 18.30 horas, por uma conferência proferida por Graça Guedes, subordinada ao tema "Cultura Motora e Qualidade de Vida".

*A Associação Comercial de Espinho (presidida por Fernando Marques – que enalteceu o dinamismo do dirigente José Aleixo), apresentou, segunda-feira (na presença do edil José Mota), um vasto e aliciente programa de actividades para motivar a adesão/preferência dos espinhenses e dos visitantes do concelho ao comércio tradicional.*



## Da Associação Comercial

# Surpresas de Natal

O Natal animado pela Associação Comercial de Espinho, com o apoio da Câmara Municipal.

Um autocarro de dois andares passeará com as crianças, entre os dias 14 e 29, para dar apoio ao comércio diversas actividades. No dia 19 estará em Paramos, de manhã, na Junta de Freguesia, e à tarde, em Anta, também na autarquia local. No dia 23, de manhã, em Guetim, e, à tarde, em Silvalde. O Pai Natal chegará, entre-

tanto, de helicóptero, às 15 horas do dia 22, junto à Câmara Municipal, e depois fará um percurso de 'charrete' pela cidade.

Há também, como no ano passado, o comboio de Natal, para deleite das crianças!

A Associação Comercial de Espinho promove também este ano concursos de desenho para as crianças, intitulado 'O Pai Natal em Espinho', com prémios aliciantes.

Haverá também teatro de

marionetas e contos de Natal e a 'Casa do Pai Natal', onde as crianças poderão ser fotografadas.

As crianças espinhenses são também convidadas a escrever uma carta ao Pai Natal, com a lista de prendas e colocá-la no marco do correio, junto ao autocarro, ou enviá-la por endereço electrónico [painatal\\_espinho@hotmail.com](mailto:painatal_espinho@hotmail.com).

Lúcio Alberto (texto)  
Vitor Lancha (foto)

Num colóquio sobre marketing desportivo

## Xavier Murrugarren na ESPE

O director de marketing da Federação de Andebol de Portugal, os espanhol Xavier Murrugarren esteve na terça-feira na Escola Profissional de Espinho (ESPE) para um colóquio com os alunos, sobre 'Marketing Desportivo', cujo moderador foi o seleccionador nacional de andebol de praia, António Canelas

Na cerimónia de abertura esteve presente o Director da ESPE, Valdemar Martins, que não poupou elogios à figura de Xavier Murrugarren.

Manuel Proença

Em Canelas

## Karaoke no 'Brinc'aqui'

Vai realizar-se, no domingo, pelas 15 horas, no espaço lúdico, Brinc'aqui, em Canelas/Gaia, uma festa de karaoke destinada a crianças dos 3 aos 12 anos de idade. Trata-se de uma iniciativa da Casa do Portão Velho, na Rua da Mina, n.º 531, em Canelas.

A festa terá, ainda ping-pong, matreco e animação musical.

## CASINO ESPINHO

### Quartas Fartas

com Fernando Mendes

Um prato cheio de variedade e bom gosto.



As Quartas-Feiras no Casino de Espinho são fartas em tudo. A começar na gastronomia típica portuguesa, passando pelo humor inconfundível de Fernando Mendes e uma animação contínua que o vai deixar com vontade de voltar.

Informações e reservas: tel. 22 733 55 99  
[www.solveirde.pt](http://www.solveirde.pt)



## A Casa Alves Ribeiro

Rua 19, 294 - ESPINHO

vende:

BACALHAU DE 1.ª QUALIDADE  
VINHOS DO PORTO DATADOS  
ESPUMANTES NATURAIS  
VINHOS DE MESA  
WHISKYS E AGUARDENTES  
AMENDOIM TORRADO  
BISCOITOS DE VALONGO  
CAFÉS  
DE FÁBRICA PRÓPRIA  
DO QUE DE MELHOR SE FABRICA

## DECOR PISOS PAVIMENTOS DE MADEIRA

Tem a solução prática e económica  
Com pouco INVESTIMENTO  
o seu PAVIMENTO usado em 3 dias fica **NOVO**  
RASPAR E ENVERNIZAR T1 399,00 € + IVA  
(3 demão de verniz) T2 475,00 € + IVA  
T3 595,00 € + IVA

10 Anos de garantia - Por escrito

LIGUE JÁ 91 725 74 34

Armazém (a Público) - Rua 20, n.º 343 - Telef. 227323345 • Loja - Rua 33, n.º 317 - Telef. 227348321

## Vendo

### BLOCO DE 2 ANDARES

C/ 12 apartamentos T2 (100 m2 aprox.),

c/ elevador, lugar de garagem.

Bons acabamentos. Prontos a entregar.

Contacto: 91 959 12 94 - 91 491 16 19

**Caramella**

Deseja a todos os seus Clientes e Amigos,  
um Natal muito especial e que o Novo Ano  
lhes proporcione tudo de bom.  
É com este espírito que vos aguardamos,  
para que, de entre as melhores propostas  
para bebé, criança e júnior, escolham os  
vossos presentes... eles irão brilhar em  
qualquer sapatinho. Até lá...

Rua 18, n.º 729 4500-246 Espinho Telf. 22 7320399



Operação Natal em Segurança

# Comandante da PSP promete mais agentes na rua

**E**stá a decorrer até ao dia 2 de Janeiro, a 'Operação Natal em Segurança', levada a cabo pela Polícia de Segurança Pública. A cidade de Espinho será, no âmbito desta estratégia, abrangida com algumas acções, visíveis e não visíveis, por parte da secção policial da cidade. O aumento significativo do número de agentes na rua, carros de patrulha, controlo de trânsito e vigilância de zonas onde se registam índices altos de prática de actos ilícito-criminais, serão algumas das vertentes que visa esta operação policial.

Segundo o comandante da PSP de Espinho, João Paulo Caetano, "vamos fazer todos os esforços para que o Natal decorra com todas as condições de segurança, tranquilidade e ordem pública. Esse esforço é visível com o aumento de horas extraordinárias dos agentes desta polícia, de modo a que possamos cumprir os nossos objectivos".

Aquele comissário da PSP pede, entretanto, a ajuda dos cidadãos "no sentido de colaborarem, mantendo as acções de segurança passivas" e adverte que "vamos desencadear algumas operações de STOP visando o controlo da velocidade e da taxa de alcoolemia, não com o sentido de repressão, mas sim com o intuito de prevenção. As pessoas vão ver muitos agentes da Polícia".

João Paulo Caetano aconselha a que os automobilistas "tenham uma condução defensiva e cuidadosa. Apesar de terem prioridade deverão ter todos os cuidados por forma a prevenir/evitarem os acidentes".

O comandante da PSP de Espinho revela, também, que irá desencadear "algumas operações de fiscalização nos estabelecimentos comerciais, com agentes à paisana" e que irão incidir, sobretudo, "sobre artigos cuja comercialização não está autorizada".

Por fim, João Paulo Caetano faz questão de desejar a todos os cidadãos "um feliz Natal e um próspero ano novo".

Entretanto, a PSP de Espinho recomenda alguns cuidados a ter durante esta época:

- Não trazer quantias de dinheiro muito elevadas na carteira e, se possível, fazer uma distribuição desse dinheiro por vários bolsos.

- Manter a carteira e outros bens junto de si, reduzindo a vulnerabilidade de furto.

- Transportar, apenas, os documentos necessários.

- Guardar sempre os objectos nos porta-bagagens dos automóveis e retirá-los quando chegar ao destino.

- Não exibir jóias ou outros valores.

- Planear com antecipação as deslocações rodoviárias de modo a não coincidirem com os horários de maior concentração do fluxo de tráfego.

- Cumprir as normas de trânsito e evitar o acidente.

- Sempre que necessário recorrer à Polícia.

Manuel Proença

Antero Monteiro apresenta 'outra loucura' em Espinho

# Primeiro livro português de poetriz

*Poetriz são poemas que em muito poucas palavras definem grandes emoções e definem uma nova linguagem literária, um movimento que nasceu no Brasil e se consolida agora em Portugal com a edição de um primeiro livro da autoria de Antero Monteiro.*

Sandra Soares (texto)  
Vítor Lancha (foto)

**N**o passado sábado à tarde, a sala da Assembleia Municipal, na Câmara de Espinho, encheu-se de amigos do poeta Antero Monteiro, curiosos para descobrir a sua última 'loucura', um pequeno livro que inclui 50 poetriz, meia centena de grandes emoções descritas em pequenas frases que, como o leitor da cultura do município espinhense, António Canastro, fez questão de sublinhar "nos apanham e tocam profundamente".

O livro foi apresentado pelo também poeta e amigo do autor, José António Gomes, numa cerimónia animada pela música do compositor Carlos Andrade e embalada pela leitura de vários poemas de Antero Monteiro.

O autor explica que este é um livro que contém 50 poetriz, uma linguagem nova na literatura que é desenvolvida sobretudo no Brasil. Estes poemas

têm sido trocados pela Internet e foi agora possível coligir alguns desse poemas e criar um livro, que é o primeiro livro de poetriz a ser publicado em Portugal".

Emocionado com a presença dos seus familiares, colegas e muitos amigos, mas também pessoas com quem conviveu nos 20 anos em que leccionou em Espinho, Antero Monteiro agradeceu a presença de todos, assim como a colaboração da autarquia espinhense na organização do evento.

Antero Monteiro é o primeiro a reconhecer que "tendo sido professor em Espinho durante 20 anos, tenho aqui muitos amigos, continuo a fazer aqui tertúlias literárias e acho que esta apresentação só podia ser em Espinho, até porque é uma localidade que fica no centro de todas aquelas onde tenho amigos".

O trabalho do autor em prol da cultura é reconhecido pelo vereador António Canastro para quem "Espinho é uma terra com poucos anos



de história, mas com muita poesia, pis tem um encanto que prende as pessoas e temos de agradecer a Antero Monteiro pelo seu empenho na dinamização e eventos

culturais e por nos dar o privilégio do primeiro livro português de poetriz ser apresentado em Espinho".

Apesar de ter terminado a sua intervenção com um poe-

ma da sua autoria intitulado 'Testamento', Antero Monteiro deixa claro que pretende continuar, pois "este não é o meu primeiro livro e espero que não seja o último".

OPINIÃO • ECOS DA CIDADE • José Domingues

## Finalmente, foram retirados os taipais!

Já não era sem tempo para que os taipais da obra que se fez no antigo Centro de Saúde fossem retirados.

De facto, a permanência dos ditos, aliada à falta das passerelles de protecção ao peão (o que aliás se verifica em todas as obras da Cidade) constituía um perigo para quem tivesse de se dirigir, a pé, aos estabelecimentos comerciais e bancários existentes naquele local, dada a constante movimentação de veículos que se verifica na Rua 20 (Avenida Augusto Gomes), nos dois sentidos.

Quando o trabalho estiver concluído, ficamos ali com uma zona pedonal muito interessante, onde será um gosto passear e, obviamente, adquirir artigos das respectivas casas

comerciais... se não se começarem ali a estacionar, ou fazer deste local pista de ciclismo (como ainda hoje se viu) com derrapagens e outros quejandos, incomodando ou molestando aqueles para quem, efectivamente, aquele espaço foi feito - os peões.

E, para que tudo seja agradável, a iluminação pública deveria ser o melhor possível, servindo, simultaneamente o Parque João de Deus e aquela frente.

É uma ideia que, salvo melhor opinião, terá o seu quê de positivo. No entanto, pode ser que depois das obras absolutamente concluídas, com os estabelecimentos a instalar no edifício a funcionarem em pleno e com a iluminação das respectivas montras, não seja necessário mexer-se na luz agora existente. Mesmo assim,

seria bom que o Parque fosse mais bem iluminado. Ficaria mais convidativo!

### Um grande exemplo de solidariedade

Já se disse, através destas colunas, que a Associação Humanitária dos Bombeiros Voluntários Espinhenses abriu as portas para que o Orfeão de Espinho pudesse ensaiar o grupo coral, teatro e coreografia, o que seria até ao fim de Novembro findo, embora este prazo fosse prorrogado por mais uns dias por causa duma saída a Lourosa.

Mas na passada semana o sr. presidente da dita Associação veio ao ensaio informar:

- Que, não só estava ciente do que fora acordado com o seu vice-presidente, mas ainda que, durante a vigência da sua Direcção, o Orfeão de Espinho teria ali a sua casa - palavras que, a alguns orfeonistas comoveram profundamente, que num "muito obrigados" espontâneo, fizeram eclodir uma quente salva de palmas.

Interessante, é que o sr. presidente fez esta declaração sem saber, sequer, que o Orfeão de Espinho também tinha sido distinguido com o diploma de sócio benemérito da referida Associação, em tempos, o que mais realça o espírito altruista da Direcção a que preside. Exemplos destes não se encontram facilmente, pois nem mesmo as nossas autarquias conseguiram arranjar um 'cantinho' onde o Orfeão pudesse ensaiar. É que, pelo menos durante este prazo, poderá o Orfeão de Espinho ter a certeza de que pode continuar a ter possibilidades de ensaiar.

E, como o futuro a Deus pertence, pode ser que, num próximo futuro, juntamente com outras forças vivas locais e outros amigos do Orfeão possa arranjar-se o almejado poiso definitivo. Mas o gesto que a Direcção dos Bombeiros Espinhenses teve é, inegavelmente, digna dum grande louvor por parte do Orfeão de Espinho, pois faz jus ao seu nome, que deve ser bem gravado no coração dos orfeonistas - Associação Humanitária!



Com "Only You" e "The Great Pretender"

# Casino de Espinho brinda a 2003 e apresenta The Magic Platters

A entrada em 2003 no Casino de Espinho decorrerá simultaneamente em dois locais. Assim, no Salão Atlântico a festa será animada por André Sarbib e Paula Oliveira e pelos grupos Triunvirato, All in One, Solverde Rig Band e The Magic Platters.

No Restaurante Bacará, para além da apresentação de Sweet Soul Music – espectáculo que celebra a música e a cultura negra norte-americanas do século XX –, actuarão Francisco Seabra, Miguel Braga e Diana Basto, bem como a Orquestra Universal e a banda Speed.

Do programa faz ainda parte um tributo aos Bee Gees, que decorrerá em ambos os espaços. O Bar Dominó proporcionará entrada livre a todos quantos

queiram terminar o ano ao ritmo da música latino-americana, com a presença dos uruguaios Som Siete.

Assim, no Salão Atlântico, a música swing da Solverde Big Bang animará aquela, que é uma das comemorações mais importantes do ano. Todavia, o ponto alto será protagonizado pelo grupo The Magic Platters, brindando ao novo ano com um espectáculo que faz reviver o espírito, o sentimento e o som daquele que é considerado o mais lendário grupo vocal americano.

Pela voz de Ella Woods, de Don McCollum, de Joey Robison e de Jarrell Lamar, os temas "Only You", "Rock Around the Clock", "The Great Pretender" e "The Magic Touch", entre outros sucessos mundialmente conhecidos, serão levados a

palco numa performance que alia o romantismo e a nostalgia às modernas tecnologias.

Desde 1992 que os The Magic Platters se encontram em tournée pela Europa, contemplando o público de todas as gerações com músicas que hão-de, para sempre, fazer parte das memórias do mundo.

Os bilhetes encontram-se à venda naquele espaço, com o preço de 300 euros (Salão Atlântico) e 250 euros (Restaurante Bacará) e incluem jantar de gala, champagne e uvas passas à meia-noite e ceia a partir das 3 horas.

As reservas podem ser efectuadas através do telefone 22 733 55 00.

## OPINIÃO • APENAS REFLEXÕES • Jorge Madureira

### Viva Portugal!

Em tempos, já se fabricaram brinquedos em Portugal.

Agora, os brinquedos estrangeiros invadem o nosso país...

Lembro-me de ir à feira com a minha avó e de constatar que a maior parte dos brinquedos que lá se vendiam eram nacionais. Em cada um deles se podia ler "Fabricado em Portugal".

Além de serem 'giros' para as crianças da altura, eram extremamente educativos e incutiam na petizada um sentido de patriotismo. Geralmente, eram reproduções dos veículos de trabalho, tais como carros da polícia ou dos bombeiros... A perfeição ia ao ponto de os brinquedos possuírem mesmo autocolantes onde se lia "Brigada de Trânsito" ou "Bombeiros Voluntários", incutindo nas crianças, além do patriotismo, um grande sentido de responsabilidade.

Infelizmente, as fábricas fecharam porque as (novas) crianças portuguesas não se

interessam por esses brinquedos. Não se interessam porque a oferta estrangeira é cada vez maior e apresenta brinquedos electrónicos... melhores?! Não sei. Decerto, a criança é que se tornou mais exigente...para melhor?! Tenho as minhas dúvidas.

É triste constatar que os brinquedos estrangeiros estão a suplantar os nacionais, ainda por cima incitando à violência e decorados com autocolantes de cores berrantes, com 'dizes' estranhos... porque se trata de uma língua estranha para a criança, em vez do nosso português... de Portugal! Ao contrário dos brinquedos antigos, estes não reproduzem aspectos da cena nacional, como acontecia com os saudosos táxis verdes e pretos (de fricção) que eram o sonho... das crianças antigas.

As crianças de agora, aceitam os actuais brinquedos porque não se lhes apresentam outros. A moda altera-se rapidamente e as crianças exigem produtos novos de dia para dia.

A minha 'primeira infância', no início dos anos 80, pode-se dizer que foi a despedida do brinquedo português. Naquele tempo, ainda não sabíamos o que eram jogos electrónicos, nem

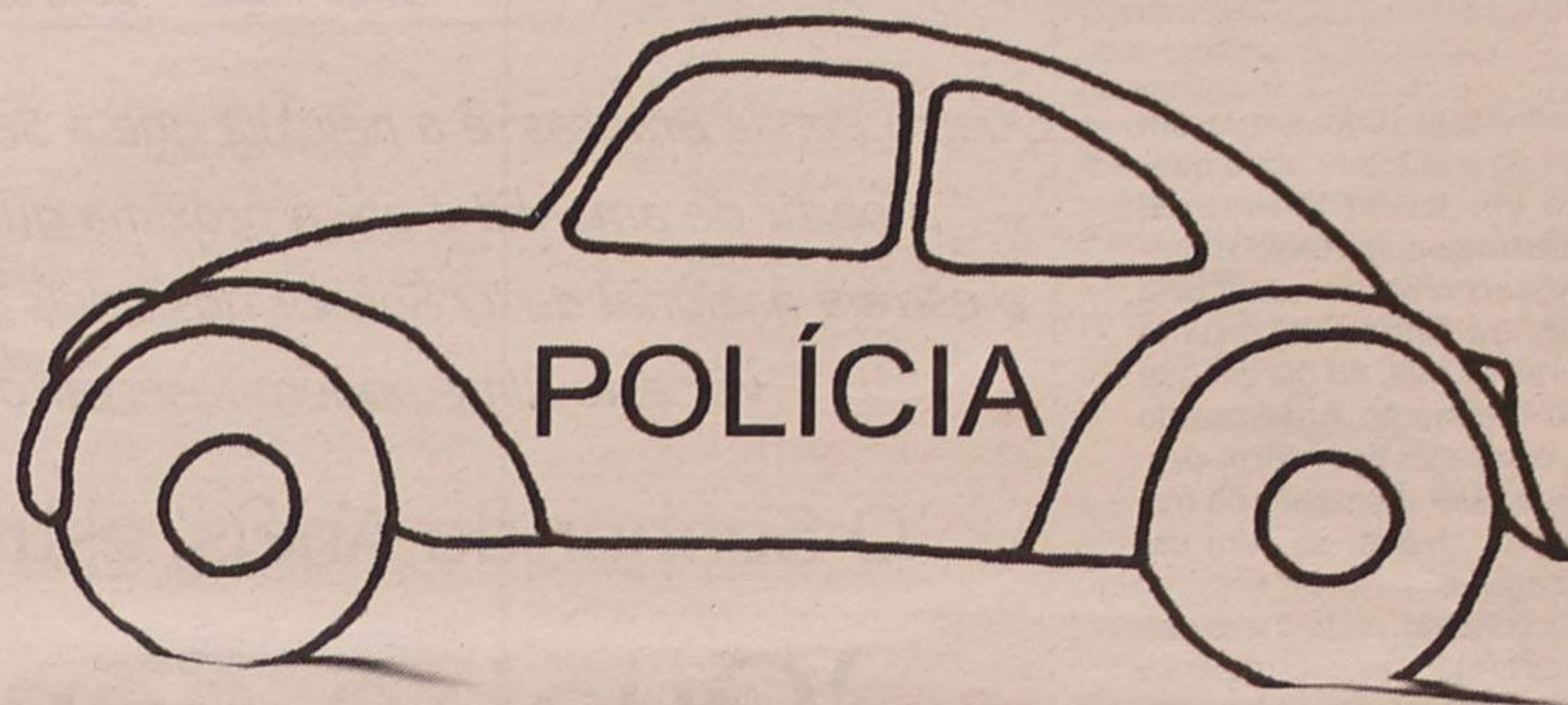

pensávamos que tais 'engenhocas' invadissem a nossa pátria. Os brinquedos que se faziam, eram os mesmos com que os nossos pais brincaram na infância deles – eram modelos antigos mas, curiosamente, nunca nos pareceram antiquados nem fora de moda.

Não estou a defender a estagnação. Estou só a dizer que, naquela altura, não sabíamos o que era a moda. Para nós, um brinquedo com 20 ou

30 anos parecia sempre actual e... pensávamos que assim seria eternamente.

Lembro-me de brincar (eu e a garotada da escola) com uma miniatura de um Carocha da Polícia – para a época, tinha já um 'design' antiquado mas... nunca reparámos nisso. Nunca o vimos como um carro antigo. Fazíamos com que corresse tanto como um Ferrari. Para nós era simplesmente... espectacular!

### Gabinete de Radiologia de Espinho

DR. JORGE NUNES DE MATOS  
DR.ª MARIA DO CARMO VASCONCELOS  
DR.ª HELENA CUNHA

Médicos especialistas:

Raios X \* Radiologia Dentária \* Ecografia  
Mamografia \* Densitometria Óssea \* TAC

Acordos com: ADSE, SAMS, PORTUGAL TELECOM, PSP, GNR, CGD, ACASA, MINIST. JUSTIÇA, CTT, MEDIS e SNS

Consultório: R. 20 n.º 1436 r/c Dto. • Telef. e Fax 227341975 - 227314650  
Horário: das 09h00 às 12h00 e das 14h00 às 19h00



### ILUMINAÇÃO, ARTIGOS DECORATIVOS Importação - Exportação

CANDEEIROS ITALIANOS  
ESPAÑÓIS \* NACIONAIS

ZANELLA \* QUATTRIFOLIO \* ROGU  
HERCELAMP \* CRISTAL SUECO, CHECO  
NYBRO \* SKRUF \* MATS JONASSON  
ORNELLA

VIDROS DA MARINHA GRANDE

Boas Festas

Rua 33 n.º 390 - Espinho • Telef. 227 322 359

**rolespinho**  
COMÉRCIO DE ROLAMENTOS E AFINS, LDA

Rua 32, n.º 600  
4500-308 Espinho - Portugal  
Tel. +351 227 312 110  
Fax +351 227 312 111  
rolespinho@mail.telepac.pt  
rolespinhovendas@mail.telepac.pt

Boas Festas

EMPRESA CERTIFICADA  
APCER  
ISO 9001  
CERTIFIED MANAGEMENT SYSTEM  
Net

agente oficial

Grupo

agente oficial

TSUBAKI TYCO

NACHI Ball & Roller Bearings  
DOLZA  
Kempf  
VanDerK  
SKF

## DANIEL JEANRICHARD

GRAND TV SCREEN,  
Cronógrafo Automático

Versão em tamanho grande da principal peça da colecção Daniel JeanRichard, este cronógrafo automático possui um calibre DJR 25 - 13 1/4'', 51 rubis e 28'800 alt/hora. Estanque até 50 metros, com vidro convexo e botões rectangulares, este modelo em aço 316 L é inspirado nas fortes características do modelo original.

OURIVESARIA  
Confiança  
1890  
www.ourivesariaconfianca.com



# Sexta-feira Remix Orquestra no S. Pedro

A Remix Orquestra, dirigida pelo maestro Martin André, irá dar um concerto, amanhã (sexta-feira), às 21.30 horas no Cine-Teatro S. Pedro, actuando como solistas Eduarda Melo (soprano), Mário Alves (tenor) e Hugo Oliveira (baixo).

Neste concerto serão interpretadas, na primeira parte, obras de Fernando Lopes Graça ('Sinfonieta - Homenagem a Haydn') e de Joseph Haydn - Sinfonia n.º 96, em Ré Maior, 'O Milagre'. Na segunda parte será interpretada a obra de Igor Stravinsky, 'Pulcinella'.



'Inquietude' - peça de teatro no S. Pedro, no âmbito da programação camarária de 'Par em Par'

Harry tem tudo o que um jovem da sua idade pode querer, é um jovem tenente do exército mais poderoso do mundo, está noivo de uma bela mulher e é filho de um distinto general, só que, no dia em que o seu regimento é destacado para combater em África, perde tudo num momento de fraqueza, ao demitir-se sem dar explicações.

Desonrado, resta-lhe devolver aos amigos as quatro penas que lhe ofereceram como símbolo da sua cobardia. Assume nova identidade, atravessa um continente e enfrenta os seus medos renascendo como o homem que está destinado a ser.

'Quatro penas', realizado por Shekhar Kapur é apresentado na Sala Tempus, diariamente e em sessão dupla, pelas 17 e novamente às 22 horas, com excepção de segunda-feira, dia de encerramento do Multimeios.

Hoje é o último dia de exibição do polémico 'O Crime do Padre Amaro', que baseado no romance de Eça de Queiroz, se reporta à realidade actual do México, profundamente religioso, ameaçado pelas guerrilhas e pelo tráfico de droga.

Nas últimas duas semanas do ano, a Sala Tempus recebe,

*Quatro Penas Brancas' é a película que a Sala Tempus do Centro Multimeios apresenta a partir de amanhã e até à próxima quinta-feira. Na próxima semana decorre a estreia nacional de 'O Senhor dos Anéis - As duas torres' e todos quantos queiram ver este filme podem reservar o seu bilhete a partir de sábado.*

## 'O Senhor do Anéis' estreia na próxima semana 'Quatro penas brancas' no Centro Multimeios

Sandra Soares

em estreia nacional, 'O senhor dos anéis - As duas torres', o segundo episódio de uma saga que bateu recordes de bilheteira no ano passado. Devido à longa duração do filme as sessões terão horário especial, à tarde começam pelas 15 horas e à noite pelas 21.30.

Os interessados em ver o filme em primeira mão podem reservar os seus bilhetes, a partir do próximo sábado, pelo email [info@multmeios.pt](mailto:info@multmeios.pt) ou

pelo telefone 227331190, mas terão de levantar os seus bilhetes, impreterivelmente, antes das duas horas do início das sessões. Nas primeiras duas semanas de Janeiro, o Centro Multimeios recebe o segundo episódio das aventuras de 'Harry Potter', na escola de feitiçaria de Hogwarts.

Além das sessões regulares de cinema e como é habitual, a Sala Tempus apresenta diariamente, pelas 16 horas, as ses-

sões de grande formato em que é exibido o filme 'Amazónia', realizado por Kieth Merrill e com banda sonora de Alan Williams, um fabuloso documentário que dá a conhecer a Amazónia e o seu fabuloso rio.

No planetário, mantêm-se em exibição as duas novas sessões produzidas pelo Centro Multimeios que levam os espectadores numa viagem de descoberta. A 'Zanga da lua' é apresentada pelas 15 horas e

'À volta do sol' duas horas depois, aos fins-de-semana e feriados.

'À volta do sol' relata uma viagem de 150 milhões de quilómetros que visa dar-nos a conhecer o astro que dá vida e ilumina o planeta Terra, um tema que não havia sido abordado por nenhuma das anteriores sessões, mas que gera grande curiosidade.

Quanto à sessão intitulada 'A zanga da lua', conta as aven-

turas do João, do seu macaco Rafael e do robô Latinhas, que passeiam pelo universo em busca de solução para os problemas da sua amiga lua, que está muito zangada, sem ninguém saber porquê.

Esta última sessão é dedicada aos mais novos e pode ser um interessante programa para pais e filhos fazerem juntos nesta época de Natal, com a vantagem de poderem adquirir conhecimentos básicos de astronomia, de uma forma simples e divertida.

Para obterem informação complementar sobre a complexidade do universo e os mistérios dos astros, os interessados têm acesso a diverso material na Cosmoteca - Biblioteca do Céu e da Terra que está aberta de terça a sexta-feira.

No Varandim, que é sempre muito procurado pelos mais jovens, mas também por adultos, em especial os estrangeiros que buscam uma forma fácil de comunicar com os seus familiares, mantém-se o acesso gratuito à Internet.

Na galeria do Centro Multimeios encontrasse patente, até ao início de janeiro, uma exposição de fotografia do espinhense Jorge Santos, intitulada 'Via Sacra'.



TUDO PARA INTERIORES

TECTOS FALSOS E PLADUR  
DIVISÓRIAS EM ALUMÍNIO E GESSO  
ESTORES  
REVESTIMENTOS DE PAREDES

Travessa do Monte Lírio, n.º 78 - 4500-119 Anta - Espinho  
Tel./Fax: 227 313 379 • Email: [fixotectos@clix.pt](mailto:fixotectos@clix.pt)

MÉDICOS  
DENTISTAS

JORGE FERREIRA  
BRUNO MORRIS

SAMS QUADROS  
SAMS \* CGD  
SIM \* MÉDIS

Edifício S. Pedro  
Sala W  
Rua 23, n.º 174  
Telef. 22 734 86 93

Loja 1 > Espinho Mercado • Loja 2 > Granja  
Loja 3 > Esmoriz • Loja 4 > Paramos  
Loja 5 > Ovar • Loja 6 > Matosinhos  
Loja 7 > Espinho - Rua 22



Desejamos aos nossos  
Clientes e Amigos  
FESTAS FELIZES

Rua 21, n.º 409 - 3.º Esq. Sala L - 4500 Espinho • Telef. 22 733 06 73 • Fax 22 733 06 79

Construções  
Pessequeiro

Vendemos ou permutamos:

- Terrenos
- Apartamentos
- Armazéns

A LIDERANÇA IMOBILIÁRIA



ESPINHO - CIDADE MAR

RUA 19  
T3 e T3 DÚPLEX

Prontos a habitar. Grandes varandas.  
Garagem fechada p.º 2 carros.  
Acabamentos de 1.ª qualidade.  
Ang.: 204574A / 204576A

T1 - RECUADO

No centro da cidade.  
Terraços a poente c/ vistas de mar  
espectaculares...

Ang.: 204555A

T2 - A 200 METROS DA PRAIA

Áreas enormes, pavimentos em granito. Estores eléctricos. Caixilharia dupla. Fogão de sala e aquecimento central completo. Suite c/ banheira de hidromassagem especial. Grande varanda virada a poente com vistas de mar. Garagem fechada p.º 2 carros + arrumos. Condomínio fechado c/ squash, bar e etc., etc.

A PREÇO JUSTO!!!

Ang.: 168373A

Telem.: 969.005.444  
Telef.: 227.313.263

E-mail: [espinho@replica.pt](mailto:espinho@replica.pt)  
[www.replica.pt](http://www.replica.pt)



'Tigres' não 'tombam'...

# Paulo Campos ...na hora certa!

O Sporting de Espinho empatou 1-1 em Gondomar, em encontro referente à 12.ª jornada da Zona Norte da II Divisão B Nacional, ou seja no reduto do 'carrasco' Benfica na Taça de Portugal. Mas se houve 'tombagigante' na Luz, em Gondomar (no domingo) não...

O jogo manteve-se algo incomum até ao intervalo e só então é que ambas as equipas procuraram assegurar um resultado mais positivo, ou seja o triunfo.

Todavia, seria o Gondomar a inaugurar o marcador, para desespero de uma equipa que anseia pela subida de divisão. Valeu na circunstância a substituição então operada por António Jesus, chamando à liça Paulo Campos, em detrimento do sempre abnegado Jojó. E

num minuto... o empate seria assegurado!

## Gondomar, 1 Sp. Espinho, 1

Jogo no Estádio de S. Miguel, em Gondomar.

Árbitro: Nélio Mendonça (da Madeira).

**Gondomar** - Rui; Vítor Fróis, Rómulo, Guedes e Pintinho; Ernesto, Tanou, Paulinho e Miguel; Hélder e Cílio.

Substituição: Hélder por Filipe (87 m).

Suplentes não utilizados: Nuno Claro, Toni, Mendão, André Marquero, Luís Miguel e Quim.

Treinador: Jorge Regadas.

**Sporting de Espinho** - Jorge, Jojó, Ricardo António, Harry e Bispo; Álvaro, Amorim e Zacarias; Tiago Martins e Artur Jorge.

Substituições: Artur Jorge

## II Divisão B - Zona Norte

### Resultados

Ermesinde-Vila Real	.....	3-1
Infesta-Sp. Braga B	.....	2-3
FC Porto B-Fafe	.....	2-2
<b>Gondomar-Sp. Espinho</b>	.....	1-1
D. Sandinenses-Freamunde	.....	2-0
Leixões-Lousada	.....	2-1
C. Taipas-Esposende	.....	3-1
Vilanovense-Canelas Gaia	.....	2-0
Vizela-Paredes	.....	1-0
Pedras Rubras-Vianense	.....	1-0

### Classificação

Leixões	J	V	E	D	M-S	P
FC Porto B	13	9	3	1	32-11	30
Lousada	12	8	2	2	22-7	26
<b>Sp. Espinho</b>	<b>12</b>	<b>6</b>	<b>3</b>	<b>3</b>	<b>20-12</b>	<b>21</b>
Vizela	12	5	6	1	17-10	21
Sp. Braga B	12	6	1	5	23-15	19
D. Sandinenses	12	5	4	3	16-9	19
Infesta	13	4	4	5	19-19	16
Gondomar	12	4	3	5	21-22	15
Vilanovense	12	4	3	5	21-22	15
Fafe	12	3	5	4	11-17	14
Freamunde	12	4	2	6	16-24	14
Paredes	12	4	2	6	13-20	14
Pedras Rubras	12	4	2	6	14-23	14
Vila Real	12	4	1	7	18-22	13
Ermesinde	12	4	1	7	15-21	13
C. Taipas	12	4	1	7	14-20	13
Canelas Gaia	12	3	2	7	12-22	11
Esposende	12	3	1	8	13-31	10
Vianense	12	2	3	7	11-17	9

### Próxima jornada

Ermesinde-Infesta
Sp. Braga B-FC Porto B
Fafe-Gondomar
<b>Sp. Espinho-D. Sandinenses</b>
Freamunde-Leixões
Lousada-C. Taipas
Esposende-Vilanovense
Canelas Gaia-Vizela
Paredes-Pedras Rubras
Vila Real-Vianense

ge por César (69 m), Jojó por Paulo Campos (82 m) e Zacaras por Hélder (87 m).

Suplentes não utilizados: Petiz, Simões, Bolinhas e Filipe.

Treinador: António Jesus. Cartões amarelos: Ricardo António (45 m), Bispo (61 m), Paulinho (90 m) e Harry (90 m).

Ao intervalo: 0-0. Marcadores: Ernesto (77 m) e Paulo Campos (83 m).

### Sandinenses no sábado e Santa Clara na quarta-feira

O Sporting de Espinho recebe, sábado às 15 horas, o Sandinenses, em jogo da 13.ª jornada.

Na quarta-feira, o Sporting de Espinho desloca-se aos Açores, para defrontar, às 15 horas, o Santa Clara, em partida relativa à Taça de Portugal.

### I LIGA

#### Resultados

Gil Vicente-V. Guimarães	.....	0-1
Boavista-Marítimo	.....	3-0
Belenenses-Beira Mar	.....	3-2
Sporting-Benfica	.....	0-2
Sp. Braga-U. Leiria	.....	1-1
Varzim-Nacional	.....	1-0
P. Ferreira-V. Setúbal	.....	1-2
Santa Clara-FC Porto	.....	1-3
Moreirense-Académica	.....	1-0

#### Classificação

J	V	E	D	M-S	P	
FC Porto	13	10	3	0	28-11	33
Benfica	14	9	2	3	32-12	29
Guimarães	13	8	1	4	27-19	25
Sporting	13	8	1	4	21-17	25
Belenenses	13	7	2	4	18-16	23
Varzim	13	7	1	5	20-16	22
Gil Vicente	14	6	2	6	19-19	20
Setúbal	13	3	8	2	16-11	17
Nacional	13	5	2	6	18-18	17
Marítimo	13	5	1	7	13-22	16
P. Ferreira	13	5	1	7	15-22	16
Braga	13	4	3	6	13-22	15
U. Leiria	13	4	3	6	16-18	15
Boavista	13	4	3	6	11-13	15
Beira Mar	13	3	4	6	12-18	13
Moreirense	13	3	2	8	12-18	11
Santa Clara	13	2	2	8	16-25	11
Académica	13	1	5	7	13-23	8

#### Próxima jornada

V. Guimarães-Moreirense
Marítimo-Gil Vicente
Beira Mar-Boavista
Benfica-Belenenses
U. Leiria-Sporting
Nacional-Sp. Braga
V. Setúbal-Varzim
FC Porto-P. Ferreira
Académica-Santa Clara

### II LIGA

#### Resultados

Naval-Alverca	.....	1-1
D. Chaves-D. Aves	.....	2-3
Farense-Sp. Covilhã	.....	1-1
Salgueiros-Ovarense	.....	1-1
Est. Amadora-Rio Ave	.....	2-0
U. Lamas-Marco	.....	2-2
FC Maia-Leça	.....	5-1
Felgueiras-Penafiel	.....	3-2
União-Portimonense	.....	0-0

#### Classificação

J	V	E	D	M-S	P	
Alverca	15	7	6	2	21-10	27
E. Amadora	13	7	3	3	19-13	24
Portimonense	14	6	5	3	16-11	23
Sp. Covilhã	14	6	4	4	18-11	22
Salgueiros	13	6	4	3	22-16	22
Maia	13	6	3	4	25-21	21
Marco	13	6	3	4	27-20	21
Aves	13	6	1	6	17-16	19
Farense	13	4	6	3	11-12	18
Ovarense	14	5	2	7	21-25	17
Naval	13	3	8	2	13-9	17
Rio Ave	13	5	2	6	14-16	17
Chaves	13	3	6	4	14-14	15
Felgueiras	13	5	0	8	13-19	15
Penafiel	13	4	2	7	14-17	14
U. Madeira	13	2	6	5	9-17	12
Leça	13	2	6	5	9-18	12
U. Lamas	14	2	3	9	11-29	9

#### Próxima jornada

Alverca-União
D. Aves-Naval
Sp. Covilhã-D. Chaves
Ovarense-Farense
Rio Ave-Salgueiros
Marco-Est. Amadora
Leça-U. Lamas
Penafiel-FC Maia
Portimonense-Felgueiras

### II DIVISÃO B - Zona Centro

#### Resultados

Sanjoanense-Ac. Viseu	.....	2-1
Feirense-Sertanense	.....	2-0
Esmoriz-Caldas	.....	2-1
Sp. Pombal-Académica B	.....	2-0
Fátima-Águeda	.....	2-3
Oi. Bairro-E. Portalegre	.....	1-3
Marinhense-O. Hospital	.....	3-1
BC Branco-Torreense	.....	1-1
SJ Ver-Oliveirense	.....	0-1
Vilafranquense	.....	(folgou)

#### Classificação

J	V	E	D	M-S	P	
Oliveirense	11	8	2	1	24-9	26

Feirense	13	8	1	4	18-14	25
E. Portalegre	11	7	3	1	19-7	24
Pombal	12	6	6	0	20-6	24
Sanjoanense	12	5	5	2	20-14	20
Ac. Viseu	11	4	5	2	16-9	17
Esmoriz	13	4	5	4	15-17	17
Torreense	11	4	4	3	18-11	16
Águeda	11	4	3	4	13-15	15
Fátima	11	4	2	5	16-16	14
Caldas	12	4	2	6	13-15	14
Vilafranquense	11	3	4	4	14-15	13
SJ Vêr	11	2	6	3	10-12	12
Sertanense	12	3	3	6	12-22	12
Académica B	12	3	3	6	13-20	12
Oi. Bairro	11	2	5	4	16-24	11
Oi. Hospital	11	3	1	7	10-20	10
BC Branco	11	2	2	7	12-22	8
Marinhense	11	1	2	8	9-20	5

#### Próxima jornada

Sanjoanense-Feirense
Sertanense-Esmoriz
Caldas-Sp. Pombal
Vilafranquense-Fátima
Águeda-Oi. Bairro
E. Portalegre-Marinhense
O. Hospital-BC Branco
Torreense-SJ Ver
Ac. Viseu-Oliveirense
Académica B (folga)

#### Zona Sul

#### Resultados

Olhanense-Seixal	.....	1-0
Odivelas-Lusitânia	.....	2-1
Camacha-Casa Pia	.....	2-0
Barreirense-Micaelense	.....	1-1
Amora-Oriental	.....	1-0
Louletano-Lusitano VRSA	.....	3-1
O. Moscovide-Pontassolense	.....	1-1
Operário-Estoril	.....	0-3
Marítimo B-Imortal	.....	2-3
Mafra-Sporting B	.....	1-1

#### Classificação

J	V	E	D	M-S	P	
Amora	13	7	6	0	18-6	27
Estoril	12	7	4	1	23-12	25
Louletano	12	6	4	2	22-13	22
Pontassolense	12	6	2	4	19-11	20
Odivelas	12	5	5	2	17-14	20
Olhanense	13	5	5	3	23-22	20
O. Moscovide	12	5	3	4	15-16	18
Operário	12	5	2	5	19-22	17
Camacha	12	5	2	5	18-15	17
Mafra	12	4	4	4	18-16	16
Oriental	12	4	3	5	10-12	15
Barreirense	12	3	5	4	13-14	14
Casa Pia	12	4	2	6	16-20	14
U. Micaelense	12	2	7	3	15-15	13
Imortal	12	3	3	6	15-21	12
Marítimo B	12	2	6	4	12-15	12
Lusitano VRSA	12	3	3	6	12-24	12
Sporting B	12	2	5	5	14-18	11
Lusitânia	12	2	4	6	16-24	10
Seixal	12	2	3	7	9-14	9

#### Próxima jornada

Olhanense-Odivelas
Lusitânia-Camacha
Casa Pia-Barreirense
Micaelense-Amora
Oriental-Louletano
Lusitano VRSA-O. Moscovide
Pontassolense-Operário
Estoril-Marítimo B
Imortal-Mafra
Seixal-Sporting B

## TOTOBOLA

Concurso dos Órgãos de Informação n.º 50/2002, relativo a 15 de Dezembro de 2002. Prognóstico "Defesa de Espinho", Redacção Desportiva:

- Guimarães-Moreirense ..... 1
- Marítimo-Gil Vicente ..... 1
- Beira Mar-Boavista ..... 1
- Benfica-Belenenses ..... X
- U. Leiria-Sporting ..... X
- Nacional-Braga ..... 1
- FC Porto-P. Ferreira ..... 1
- Académica-Santa Clara ..... 2
- Alverca-U. Madeira ..... 1
- Aves-Naval ..... X
- Ovarense-Farense ..... 1
- Rio Ave-Salgueiros ..... 1
- Marco-E. Amadora ..... X
- Portimonense-Felgueiras ..... 1



## Com polémica de Meneses Conselho Geral 'tigre' empossado

O Conselho Geral do Sporting de Espinho foi empossado sexta-feira, no Salão João Almeida, localizado na sede do clube, com a presença da maioria dos seus membros.

Todavia, houve um elemen-

to indicado que rejeitou assumir a função que oportunamente aceitara, alegando a ausência de Carlos Padrão no Conselho Geral, "talvez a maior figura de todos os tempos do clube", argumentando ainda que o próprio lhe confirma-

ra que não sido convidado. Napoleão Guerra (na qualidade de presidente da Assembleia Geral) e Rodrigo dos Santos (presidente da Direcção) reba-teram a posição de Fernando Meneses, assegurando que "Carlos Padrão foi contactado

e convidado mas até agora nada..."

Manuel Violas, António Gaio, Luís Montenegro, Alcides Soares, Duarte Vieira, Ilídio Silva, Jorge Moreira, José Luís Peralta e Romeu Vitó, entre outros figuras, fazem parte do novo Conselho Geral do Sporting Clube de Espinho, assim definido por Napoleão Guerra:

"Ao contrário do que muitos pensam, não vai servir nem obrigar os seus membros a darem dinheiro quando o clube necessitar, mas sim para aconselhar a Direcção."

Lúcio Alberto (texto)  
Vítot Lancha (foto)



Novasemente  
goleia  
Vilaverdense  
Futsal

A equipa de futsal do Novasemente conseguiu uma vitória sobre o Vila-verdense, no terreno do seu adversário, por 5-1.

Os pupilos de Óscar Pereira estão a fugir, assim, aos lugares de despromoção com uma espectacular recuperação e excelentes resultados na II Divisão Nacional, série A.

#### 9.ª Jornada

Campanhã-Junqueira	2-1
A. Criança-Módicus	4-6
Sp. Braga-Alpendorada	2-5
Paredes-Rio Ave	4-4
Lameirinhas-Ac. Coimbra	10-7
Utad-U. Minho	4-3
Vilaverdense-Novasemente	1-5
Pioneiros-Arreigada	12-7

#### Classificação

	P	V	E	D	E-C
Módicus	27	9	9	0	0 53-30
Junqueira	19	9	6	1	2 41-27
Alpendorada	16	9	5	1	3 26-21
Campanhã	16	9	5	1	3 38-36
A. Criança	15	9	5	0	4 34-37
Rio Ave	14	9	4	2	3 47-43
Paredes	14	9	4	2	3 44-41
Lameirinhas	13	9	4	1	4 47-44
Pioneiros	13	9	4	1	4 49-51
Utad	12	9	4	0	5 33-33
Novasemente	11	9	3	2	4 51-44
U. Minho	11	9	3	2	4 30-32
Sp. Braga	9	9	3	0	6 35-41
Arreigada	7	9	2	1	6 40-59
Ac. Coimbra	6	9	1	3	5 34-50
Vilaverdense	4	9	1	1	7 21-32

#### 10.ª Jornada

Junqueira-Pioneiros	
Módicus-Campanhã	
Alpendorada-A. Criança	
Touguinhó-Sp. Braga	
Ac. Coimbra-Paredes	
U. Minho-Lameirinhas	
Novasemente-Utad	
Arreigada-Vilaverdense	

Manuel Proença

Órgãos sociais da Académica de Espinho

## Conselho Geral recomenda recondução

O Conselho Geral da Associação Académica de Espinho deu, recentemente, o seu parecer favorável ao Orçamento e Plano de Actividades para 2003 que foi elaborado pela Direcção do clube e louvou o executivo "pelo sentido de responsabilidade que mais uma vez demonstra, com a apresentação de um programa equilibrado e respeitador dos principais objectivos da instituição".

O Conselho Geral da Académica de Espinho, presidido por Carlos Padrão, decidiu "indicar o actual presidente da Direcção, António Iglésias, para um novo mandato, tendo em atenção as provas dadas pela Direcção que liderou, que conseguiu atingir o indispensável reequilíbrio financeiro e a resolver os problemas mais prementes do clube. António Iglésias mostrou disponibilidade para cumprir mais um mandato, tendo revelado a intenção de

todos os restantes membros da Direcção actual, sem excepção, em continuarem a dar o seu contributo". Revela um documento daquele órgão consultivo da turma do Mocho que "também o presidente da Assembleia Geral, Gaioso Vaz, bem como o presidente do Conselho Fiscal, Manuel José Portela de Azevedo, aceitaram a recondução nos respectivos cargos".

E conclui:

"Assim, para a próxima eleição dos novos órgãos sociais, o Conselho Geral deu parecer favorável à recondução de todos os seus elementos actuais, congratulando-se com a solução encontrada, que defende inteiramente as necessidades e os objectivos da Associação Académica de Espinho".

Manuel Proença

Futebol júnior

## 'Tigres' na senda do êxito

A equipa de juniores de futebol do Sporting Clube de Espinho continua na senda das vitórias e do sucesso. No sábado, bateu, em casa, o Paços de Brandão, por 4-1, mantendo, assim, a liderança do Campeonato Distrital da I Divisão da Associação de Futebol de Aveiro. Os 'tigres' têm 30 pontos, mais dois do que os segundos classificados, o Esmoriz e o União de Lamas. Os marcadores dos 'tigres' foram Batatinha, Zenha, Zito e Joni. No sábado, a equipa liderada por José Neves irá defrontar o S. Martinho, ao terreno do seu adversário.

Os juvenis, na I Divisão distrital, foram a Cucujães perder por 3-2 e recebem, no domingo, no Campo de Treinos

do Sporting de Espinho, a equipa do Feirense, às 10.45 horas. Na II Divisão, a equipa de juvenis dos 'tigres' conseguiu uma vitória ante o Fiães (2-1) e atirou o seu adversário para a terceira posição da tabela classificativa, conquistando o segundo lugar, atrás do S. Martinho. No domingo, às 10.30 horas, os espinhenses irão ao terreno do primeiro classificado, o S. Martinho.

Os iniciados do Sporting de Espinho, na I Divisão Distrital, bateram o Feirense, no Campo de Treinos, em Silvalde, por 4-1. Os 'tigres' ocupam a primeira posição da tabela classificativa com dois pontos de vantagem sobre o Lourosa. No domingo, pelas 10.30 horas, a equipa de Luís Freitas vai a casa do seu

mais directo adversário, o Lourosa. Na II Divisão, os iniciados 'tigres' não tiveram sorte, pois foram ao terreno do S. Martinho perder por 3-2. Os espinhenses recebem o Paivense no domingo às 9 horas no Campo de Treinos.

Os infantis A, na série C, venceram o Milheiroense em casa do seu adversário, por 2-0. O Sporting de Espinho ocupa a segunda posição da tabela classificativa e defronta no sábado, no Campo de Treinos, em Silvalde, pelas 14.30 horas, a equipa do União de Lamas. Os infantis B, na série B, perderam com o Fiães por 4-0, em casa do seu adversário. Os 'tigres' ocupam a terceira posição da tabela classificativa e recebem, no sábado, às 15.45

horas, no Parque Desportivo do Sporting de Espinho, a equipa do União de Lamas.

As escolinhas A continuam na senda das goleadas. Desta vez, foi o S. Martinho que foi derrotado por 15-1. O Sporting de Espinho é o líder, com 18 pontos, sendo o segundo lugar do Paivense e Vilamaiorense com 12 pontos. No sábado, pelas 11 horas, os 'tigres' recebem o Lobão no Parque Desportivo do Sporting de Espinho. A equipa B das escolinhas acabou por perder por 4-2, em casa, com o Fiães. No sábado, às 9.30 horas, as escolinhas B recebem, no Parque Desportivo do Sporting de Espinho, a turma do Feirense.

Manuel Proença

Festa na Nave Polivalente

## APAM comemora 28 anos

A Associação Portuguesa de Artes Marciais (APAM) vai assinalar no sábado, o seu 28.º aniversário. Do programa consta um Torneio de Viet Vo Dão

infantil, na Nave Polivalente, às 15 horas, seguido de uma festa de Natal para os mais pequeninos e de uma 'Master Class' aberta à participação de

todos os seus praticantes, familiares e amigos.

À noite, pelas 20.30 horas, realizar-se-á o jantar de aniversário, onde serão dis-

tinguidos todos os que se destacaram na época de 2001/2002 e todos os sócios que completam quinze anos de filiação.

Sandra Soares

Edifício **MARÉS VIVAS**  
**MV** ... onde as marés acabam e ESPINHO começa!

O seu T3 por apenas **439 € (88 c.)**/mês

**T3+1 Dúplex T3 T2+1 Dúplex T2**

- ✓ Todas as fracções com vista mar.
- ✓ Cozinha (em faia) / copa / Lavandaria / (22 m2).
- ✓ Suite (18 m2); Quartos amplos; Espectacular salão.
- ✓ Roupeiros em todos os quartos (c/ muitas arrumação).
- ✓ Carpintaria em carvalho e panga-panga.
- ✓ Lareira ou recuperador de calor.
- ✓ Rede para aquecimento e aspiração central.
- ✓ Caixilharia termolacada e dupla.
- ✓ Acesso à rede de Gás natural e TV Cabo.

Promoção e Venda: **Apardomar p.i. Lda.**  
Grupo Rádio Popular

Stand de Vendas

Rua das Marés / S V Ferrer

**MV**

Contactos: 96 632 91 23

96 905 66 44

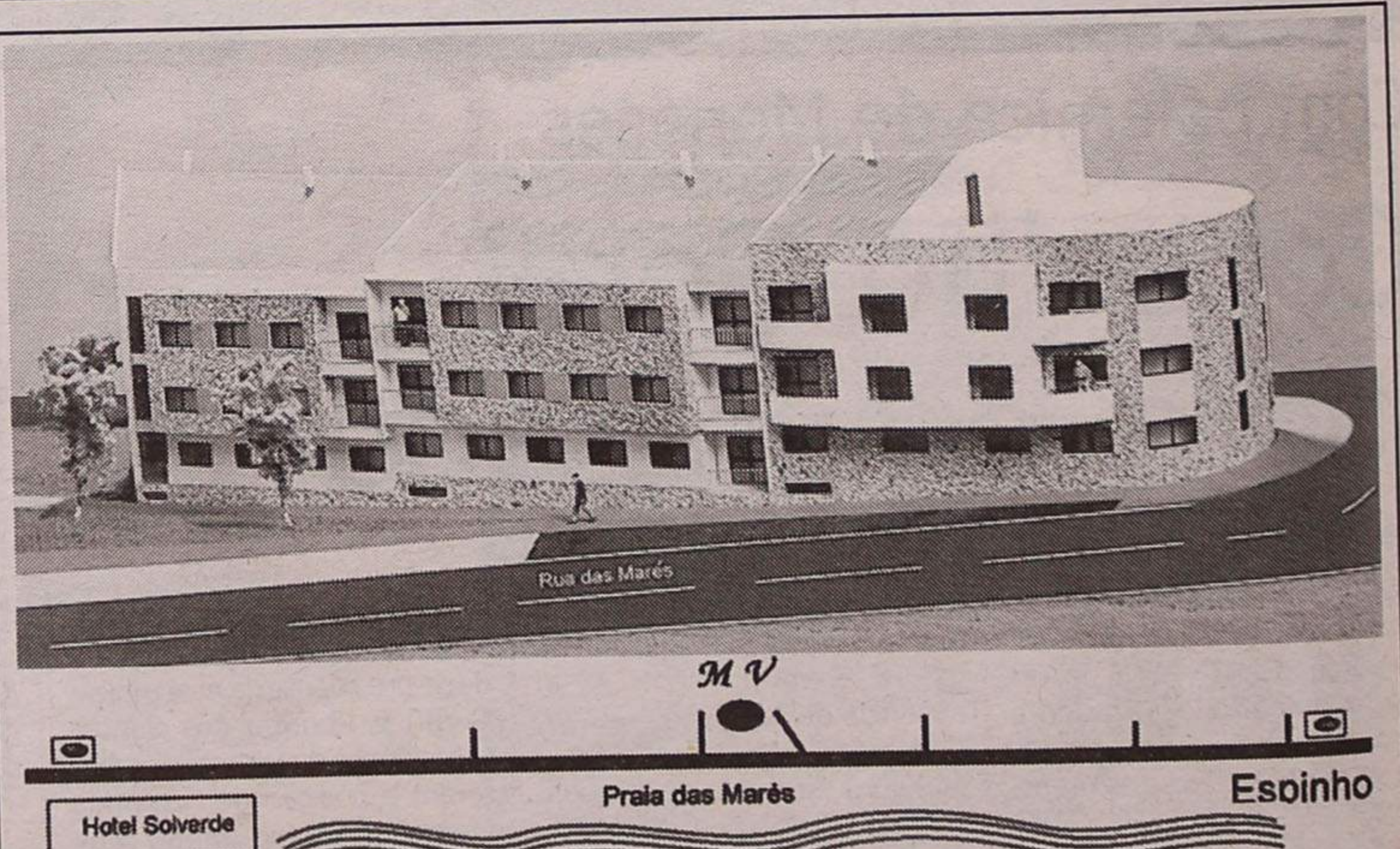



Futebol popular

# Cantinho goleia Magos

Quatro jornadas decorridas e o Cantinho da Rambóia está no topo da tabela classificativa da I Divisão do Campeonato de Futebol Popular do Concelho de Espinho. O Império empatou mas mantém a liderança da II Divisão, enquanto os Estrelas da Ponte de Anta aproveitaram a folga da Corredoura na III Divisão.

**Manuel Proença**

**D**esta vez goleou os Magos de Anta (5-1). Quem perdeu pontos foi o Quinta de Paramos que foi derrotado pela Associação de Esmojães, em casa, por 1-0 e perdeu, também, a segunda posição da tabela classificativa para os Leões Bairristas, Águias de Anta e Águias de Paramos. De salientar, as goleadas do Águias de Anta ao Idanha (5-0) e dos Leões Bairristas ao Juventude dos Outeiros (4-0).

A II Divisão foi dominada por empates. Só o Aldeia Nova e o Desportivo Regresso alcançaram a vitória, batendo, respectivamente, o Cruzeiro de Silvalde e o Desportivo da Ponte de Anta. O líder é o Império de Anta, que empatou com os Canários.

Na III Divisão salienta-se a vitória (3-0) do Bairro da Ponte de Anta sobre o Juventude da Estrada e do Novasemente sobre o Corga (3-0). Mas o líder é o Estrelas da Ponte de Anta que venceu os Morgados por 2-1.

No fim-de-semana disputa-se a Taça Associação de futebol Popular do Concelho de Espinho e o Campeonato só regressa a 21 e 22 do corrente.

**I Divisão**

Cantinho-Magos	5-1
Rio Largo-Ág. Paramos	2-3

Q. Paramos-A. Esmojães	0-1
J. Outeiros-Leões	0-4
Ág. Anta-Idanha	5-0

**Classificação**

	P	J	V	E	D	F-C
Cantinho	12	4	4	0	0	18-4
Leões	7	4	2	1	1	7-2
Ág. Anta	7	4	2	1	1	9-4
Ág. Paramos	7	4	2	1	1	7-6
Q. Paramos	6	4	2	0	2	5-6
Magos	5	4	1	2	1	3-5
A. Esmojães	4	4	1	1	2	2-7
Rio Largo	3	4	1	0	3	6-8
J. Outeiros	3	4	1	0	3	2-9
GD Idanha	2	4	0	2	2	1-9

**5.ª Jornada**

(21 e 22 Dezembro)

Cantinho-Ág. Anta	(Idanha/sábado/15h)
Q. Paramos-J. Outeiros	(C. Paramos/sábado/15h)

Leões-Ág. Paramos (Seara/domingo/11h)  
GD Idanha-Rio Largo (Idanha/domingo/10h)  
A. Esmojães-Magos (Zona/domingo/10h)

**II Divisão**

Aldeia Nova-Cruzeiro	2-1
D. Regresso-DP Anta	2-1
Guetim-GD Outeiros	0-0
E. Vermelhas-Lomba	1-1
Império-Canários	1-1

**Classificação**

	P	J	V	E	D	F-C
Império	10	4	3	1	0	12-6
Aldeia Nova	8	4	2	2	0	7-5
Guetim	7	4	2	1	1	5-6
D. Regresso	6	4	2	0	2	6-7
E. Vermelhas	5	4	1	2	1	8-7
GD Outeiros	5	4	1	2	1	6-6
Canários	5	4	1	2	1	5-4
Lomba	5	4	1	2	1	4-4

Cruzeiro	3	4	1	0	3	6-7
DP Anta	0	4	0	0	4	4-11

**5.ª Jornada**

(21 e 22 Dezembro)

Canários-D. Regresso	(Rio Largo/sábado/15h)
Império-Guetim	(Cassufas/sábado/15h)
Cruzeiro-E. Vermelhas	(Seara/sábado/15h)
GD Outeiros-Aldeia Nova	(Seara/domingo/9h)
Lomba-DP Anta	(C. Paramos/domingo/9h)

**III Divisão**

**Resultados**

Morgados-EP Anta	1-2
Corga-Novasemente	0-3
E. Divisão-Ronda	3-1
BP Anta-J. Estrada	3-0
Folgou a Corredoura	

**Classificação**

	P	J	V	E	D	F-C
EP Anta	10	4	3	1	0	12-6
Corredoura	9	3	3	0	0	8-2
Novasemente	7	4	2	1	1	6-5
E. Divisão	6	4	2	0	2	10-9
BP Anta	6	3	2	0	1	5-2
Ronda	5	4	1	2	1	6-6
J. Estrada	2	4	0	2	2	7-11
Morgados	0	3	0	0	3	4-10
Corga	0	3	0	0	3	0-7

**5.ª Jornada**

(21 e 22 Dezembro)

Corga-J. Estrada	(REE/sábado/15h)
Ronda-Morgados	(Guetim/sábado/15h)
Corredoura-EP Anta	(C. Paramos/domingo/11h)
BP Anta-E. Divisão	(Rio Largo/domingo/10h)
Folga a Novasemente	

**Taça Associação**  
(14 e 15 Dezembro)

Corredoura-D. Regresso	(C. Paramos/sábado/15h)
Leões-A. Esmojães	(C. Paramos/dia 18/21h)
E. Divisão-Aldeia Nova	(Guetim/sábado/15h)
BP Anta-DP Anta	(Rio Largo/sábado/15h)
Corga-Morgados	(REE/sábado/15h)
EP Anta-Império	(Zona/sábado/15h)
Novasemente-GD Ronda	(Cassufas/sábado/15h)
J. Estrada-Lomba	(C. Paramos/domingo/9h)
Q. Paramos-Canários	(C. Paramos/domingo/11h)
Ág. Paramos-GD Outeiros	(REE/domingo/10h)
Magos-GD Idanha	(Cassufas/domingo/10h)
E. Vermelhas-Rio Largo	(Seara/domingo/9h)
Cruzeiro/J. Outeiros	(Seara/domingo/11h)
Cantinho-Guetim	(C. Paramos/dia 17/21h)
Cantinho-E. Divisão	(Cassufas/hoje/21h)



**FLASHES**

As escolas de futebol 'Os Baixinhos' promoveram uma grande festa de futebol na Nave Polivalente



**R. 17 - Espinho**

**T2 T2 DUPLEX**  
**T3 T3 DUPLEX**

visite andar modelo e aproveite a última fase de comercialização



**22 732 1920**  
**96 424 1942**



**DE**  
vende-se na  
**Tabacaria**  
**Mi**  
(Rua 62)

**FERNANDO DOS LEITÕES**

*Fernando Justino dos Santos Martins*  
Especialidades da Casa:  
**Leitão Assado à Bairrada**  
**Chanfana e Cabidela de Leitão**  
Aceitam-se encomendas *Tradição da Bairrada perto de si!*  
Rua dos Combatentes, 721 - 4500-404 **Guetim - Espinho**  
Telefs.: Estab.: 22 734 86 72 - Resid.: 22 734 36 02  
**Filial em Espinho** - Rua 16, n.º 756 (frente ao Mercado Municipal) - 4500-240 Espinho • Tel. 22 732 36 00



Desde 1930 em Espinho, continuamos a ser credores da confiança dos N/ habituais clientes. Faça-nos também companhia à hora do **almoço**, ou então leve a sua refeição já preparada para casa e ponha à prova a N/ cozinha.

RUA 26, N.º 625  
T. 22.734.05.14



**PRATOS DO DIA - SEMANA DE 16 A 21 DEZ.**

<b>SEG 16</b>	TRIPAS À MODA DO PORTO VITELA ASSADA NO FORNO BACALHAU COZIDO C/ FEDIÃO FRADE
<b>TER 17</b>	FRANGO ASSADO NO FORNO TIRAS DE ENTRECOSTO GRElhADAS BACALHAU À GOMES SÁ
<b>QUA 18</b>	CHISPALHADA À TRANSMONTANA COELHO ASSADO NO FORNO BOLINHOS DE BACALHAU C/ ARROZ DE FEDIÃO
<b>QUI 19</b>	CARNE DE PORCO À ALENTEJANA RANCHO RAIA FRITA GUARNECIDA
<b>SEX 20</b>	COZIDO À PORTUGUESA COSTELINHA ASSADA NO FORNO LULAS À MADEIRENSE
<b>SÁB 21</b>	COXINHAS DE FRANGO ASSADAS NO FORNO BIFINHOS DE PERU PANADOS PATANISCAS DE BACALHAU C/ ARROZ DE FEDIÃO

**FELIZ NATAL E PRÓSPERO ANO NOVO**



Nacional de vôlei (A2)

Académica perde com Benfica

Em jogo a contar para o Campeonato Nacional da Divisão A1 de voleibol, a equipa da Associação Académica de Espinho foi derrotada pelo Sppt Lisboa e Benfica, por 3-0 (25-21, 25-17 e 25-18).

Menos sorte também tiveram as duas equipas espinhenses que estão a disputar a Divisão A2. O Clube Académico de Espinho foi à Póvoa de Varzim perder por 3-0 (25-19, 25-20 e 25-12) com o Clube Desportivo da Póvoa. O Clube de Vôlei de Espinho acabou por ser derrotado, em casa, também por 3-0 (22-25, 24-26 e 22-25) pelos Estudantes da Covilhã.

Nas camadas jovens, os juniores masculinos do Sporting Clube de Espinho venceram o Ala Gondomar por 3-1 e os iniciados masculinos da Associação Académica de Espinho, venceram no seu terreno, a equipa do Sporting de Espinho por 3-0.

No sector feminino, as juniores do Sporting de Espinho bateram o Leixões por 3-0. As juvenis A também alcançaram a vitória sobre o Esmoriz por 3-0, mas a equipa B acabou por perder em S. Mamede Infesta, com a equipa local da Académica, por 3-1. As infantis do Sporting de Espinho venceram o Boavista por 3-1.

Manuel Proença

Taça Pablito em golfe

Cathy Leão e Manuel Violas vencem

A dupla espinhense Cathy Leão/Manuel Violas, foi a grande vencedora da Taça Pablito que decorreu nos 'greens' do Oporto Golf Club. Cathy Leão e Manuel Violas saíram vencedores do confronto com Joana Silva Pinto e Brito e Cunha.

Manuel Violas e Cathy Leão eliminaram, nos quartos-de-final, a dupla Regina Jordão/José Granja, enquanto a dupla Joana Pinto/Brito e Cunha eliminou a dupla Benedita Pinto/Frederico Pinto.

Manuel Proença

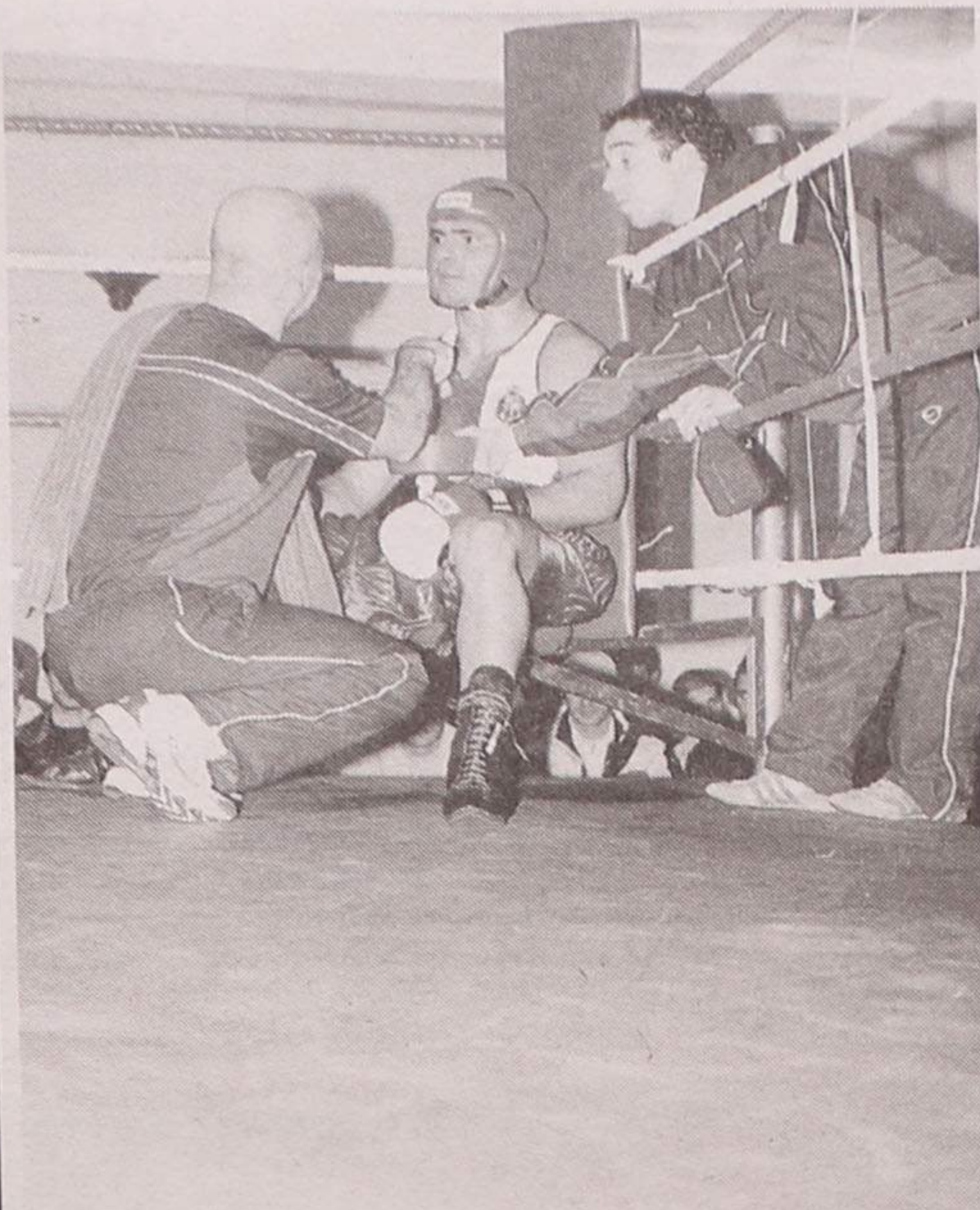

Boxe no Centro Luso Venezuelano  
Vitória portuguesa

*Os pugilistas portugueses venceram todos os combates de boxe que se realizaram, na sexta-feira à noite no Centro Luso Venezuelano, e que opuseram as equipas dos Boavista e Futebol Clube do Porto a uma selecção de Espanha.*

Manuel Proença

O espinhense Fabiano Lima (Futebol Clube do Porto) conseguiu uma vitória por 'ko' no primeiro assalto sobre o espanhol Javier Cervera, na categoria de 71 quilos. O espinhense, também do Futebol Clube do Porto, Vítor Sá, acabou por sen-

tir imensas dificuldades ante Paata Kukisuilis, na categoria de 75 quilos, mas acabou por o vencer aos pontos. O russo cometeu demasiadas faltas e agarrou-se constantemente ao campeão nacional português, tornando o combate muito pouco interessante.

Os pupilos de Rafael Pinto (treinador do Futebol Clube do Porto), com a vitória de Hugo Cardinal, conseguiram brilhar. Este jovem de 48 quilos bateu-se muito bem com Carlos Dias (Boavista) que é da categoria de 54 quilos. O pupilo de Pinto Lopes conseguiu a vitória aos pontos. Também o boavisteiro Miguel Silva, filho do conhecido árbitro Joaquim Silva, bateu aos pontos o catalão Wyfredo Pascual na categoria de 67 quilos e Rui Conceição (Boavista) derrotou aos pontos o valenciano Miguel Angel - tecnicamente muito fraco - na categoria de 91 quilos.

Por fim, o jovem boavisteiro Hugo Rocha conseguiu a vitória aos pontos sobre o experiente espanhol, Jorge Franco, na categoria de 75 quilos e Ricardo Silva, do Boavista, filho do árbitro Joaquim Silva, bateu aos pontos, na categoria de 63,5 quilos, o espanhol Legual Abeneur.

De salientar que a organização desta prova esteve a cargo do Boavista Futebol Clube e do Ginásio Limite do Corpo Sport Center e contou com os apoios da Junta de Freguesia de No-



gueira da Regedoura e da Associação de Boxe do Porto.

Gala do Boxe (sábado) na Nave

Entretanto, vai realizar-se no sábado, pelas 21.30 horas, na Nave Polivalente, a I Gala de Boxe Cidade de Espinho. Trata-se de uma organização do Gimnoforma e do Futebol Clu-

be do Porto, com a colaboração da Câmara Municipal de Espinho, Junta de Freguesia de Paramos e Associação de Boxe do Porto.

Esta Gala irá contar com diversos combates de boxe, com atletas do Futebol Clube do Porto (Vítor Sá, Fabiano Lima e Edu), do Boavista (Hugo Cardinal e Carlos Dias), do Gueifães e do Senhora da Hora. A entrada é livre.

Hóquei de sala  
Vingança dos 'Mochos'

A equipa sénior de hóquei de sala da Associação Académica de Espinho enfrentou, no passado sábado, um desafio que soube ultrapassar brilhantemente, ao vingar-se da derrota sofrida em casa do Lamas há mais de um mês, vencendo por 6-1 no pavilhão Arquitecto Jerónimo Reis.

Dispostos a vingarem a única derrota sofrida na primeira volta, os academistas entraram com garra e calmamente foram adquirindo o completo controle do jogo, explodindo para uma exibição espectacular com o primeiro golo, apontado por Pedro Gonçalves, que nesta partida conseguiu um hat-trick.

A vencer por 3-0 ao intervalo, na segunda parte os academista foram um grupo tranquilo que soube impor o seu jogo chegando aos cinco golos sem resposta, mas com o resultado assegurado, acomodou-se ao ritmo do adversário acabando por sofrer um golo, ao qual rapidamente soube responder, fixando o resultado final em 6-1, com três golos de Pedro Gonçalves e um tento de José Catarino, Rui Santos e Carlos Santos.

Na deslocação a casa do Núcleo Sportinguista de Alfândega da Fé e em fim-de-semana aziago para os leões, a turma do 'Mocho' foi indiscutivelmente superior goleando os da casa por uma dúzia de golos sem resposta.

Marcaram pelos academistas: Rui Santos (3); Hugo Gonçalves (2); José Catarino (2); Hugo Branco (2); Carlos Santos (1); Paulo vieira (1); Pedro Gonçalves (1).

No próximo fim-de-semana, os academistas disputam dois jogos no pavilhão Arquitecto Jerónimo Reis, o primeiro pelas 15 horas de sábado frente ao Tripeira Barranha.

No domingo defrontam a equipa do Ramaldense, que obteve um precioso empate em casa, na primeira volta, pelas 18 horas.

Sandra Soares

VENDE-SE AGUDA

A PARTIR DE 79.000 € EUROS  
CONDOMÍNIO FECHADO  
T1+1 - T2 - T3 - T4 DÚPLEX  
Novos, c/ ténis, parque infantil, zona de lazer, vistas de mar, piso em madeira, cozinha em faia, aquecimento central (T3 e T4), garagem e arrumos

GAIPORTO - Lic. AMI 1928 • Contacto: 96 356 26 53

VENDE-SE GRIJÓ T2/T3

A PARTIR DE 77.820 € EUROS  
(15.600.000\$00)  
Novos, prontos a habitar, na Estrada Nacional n.º 1, ótimos acabamentos, garagem e arrumos.

DECOR PISOS

PAVIMENTOS FLUTUANTES

Tem a solução prática e económica  
Para conforto de sua casa, escritório ou loja.

PAVIMENTO FLUTUANTE A 12,50 € m2 + IVA  
OFERTA DE APLICAÇÃO - OFERTA DE TELA  
10 Anos de garantia - 0% de juros 3 meses  
5% desconto para reformados e função pública.  
Oferta válida a existência de stock e para áreas superiores a 50 m2  
Armazém (a Público) - Rua 20, n.º 343 - Telef. 227323345  
Loja - Rua 33, n.º 317 - Telef. 227348321 917257434

Últimos à Venda

T3 pelo preço de T2. Garagem p/ 3 carros.  
Terraço c/ 100 m2 e arrumos 110 m2, cozinha toda equipada. Vídeo porteiro. Em Ovar.

Tlm. 91 497 54 63



Em jogo emocionante de voleibol

# Panathinaikos afasta 'tigres' da Taça CEV

*O Panathinaikos, da Grécia, conseguiu o apuramento para os oitavos-de-final da Taça da Confederação Europeia de Voleibol ao derrotar no pavilhão Joaquim Moreira da Costa Júnior, o Sporting Clube de Espinho, no quinto parcial, por uma diferença de dois pontos.*

**Manuel Proença**

A equipa de voleibol do Sporting Clube de Espinho ficou arredada dos oitavos-de-final da Taça da Confederação Europeia de Voleibol (CEV), ao ser batido, no último jogo, na 'negra', pelo Panathinaikos, da Grécia. Os gregos, perante um pavilhão completamente cheio, quase viram fugir um pássaro que, desde muito cedo tiveram na mão. E mais uma vez porque o capitão dos 'tigres', Miguel Maia, resolveu 'abrir o livro' quando, na 'negra', os gregos venceram por 14-7! O distribuidor dos espinhenses encarrilou nos serviços e somou cinco pontos consecutivos, fazendo tremer, por completo, o seu adversário.

O último encontro disputado na 'poule' de Espinho da Taça CEV envolveu as duas melhores equipas

do torneio e aquelas que, à partida, eram as principais candidatas à passagem aos oitavos-de-final. Mas, por aquilo que se passou nos dois primeiros 'sets', os espinhenses revelaram-se incapazes, amorfos, e a falharam redondamente no serviço, permitindo ao seu adversário o controlo do jogo. Mas depois, encetaram uma espectacular recuperação, acertando em tudo e desenvolvendo um extraordinário esforço. No entanto, onde se notou um grande desnível e os 'tigres' ao seu habitual nível foi no quarto 'set'. Os pupilos de Rui Pedro Silva estiveram implacáveis sob todos os aspectos, uma vez que não facilitaram a vida ao adversário – receberam muito bem, contra-atacaram muito melhor e estiveram impecáveis no serviço. Na 'negra' os alvi-negros acabaram por claudicar e entregaram o jogo ao seu adversário depois de terem cometido demasiados erros antes da mudança de campo, aos oito pontos. Os gregos facilmente atingiram os 14 pontos. E quando o público abandonava o pavilhão cabisbaixo, Miguel Maia 'abriu o livro', mostrou toda a sua raça e acreditou, mas... tarde demais! O capitão do Sporting de Espinho conseguiu empolgar novamente a massa associativa durante o seu serviço e dos 7-14 passou o resultado parcial para os 12-14! Brilhante, mas não deu para forçar o seu adversário, que mesmo assim mostrou-se de cabeça meia perdida com esta surpresa do pequeno/grande jogador.

## Vida difícil com finlandeses

Já no primeiro encontro na 'poule' da Taça CEV, na sexta-feira, o Sporting Clube de Espinho teve enormes dificuldades ante os finlandeses do Isku-Volley Tampere. A equipa da Finlândia apresentou um conjunto jovem recheado de jogadores do seu país. Foi a grande determinação dos nórdicos que criou inúmeras dificuldades à equipa de Rui Pedro Silva.

Os 'tigres' no primeiro parcial foram vencidos em apenas 19 minutos e pecaram, sobretudo, no serviço. Aliás, entraram mal no jogo.

No segundo 'set', também não foi brilhante a participação da turma portu-

guesa, mas não entrando bem no parcial, houve um grande empenho global para lutar contra a força e determinação do seu adversário.

No terceiro parcial a entrada fulgurante de Miguel Maia no serviço deu aos espinhenses quatro pontos consecutivos, mas mais adiante, cometeram-se inúmeros erros. Nem o desempenho de Sandro Correia, a meio do 'set', com quatro pontos consecutivos, deu à sua equipa a tranquilidade necessária, uma vez que só este bocadinho de jogo do brasileiro colocou os 'tigres' quatro pontos à frente do Isku-Volley Tampere!

Os dois últimos 'sets' foram excepcionais, pois tiveram de tudo – o empenho dos jogadores, espectáculo e o público ao rubro, a vibrar. Mas mesmo assim, valeu a experiência dos pupilos de Rui Pedro Silva para conseguir ultrapassar a grande vontade e fulgor dos finlandeses.

Já no segundo dia, os espinhenses encontraram uns suíços amorfos, tecnicamente inferiores. Foi por isso que não tiveram quaisquer dificuldades em passar o seu adversário com 3-0.

## Superioridade grega

Os gregos do Panathinaikos, de Atenas, não sentiram quaisquer dificuldades em levar de vencida a turma suíça do Amriswil, no primeiro encontro da poule de Espinho da Taça da Confederação Europeia de Voleibol (CEV). O 3-0 alcançado em uma hora e quinze minutos, explana bem a forma como a equipa grega foi superior. Os dois primeiros parciais foram conseguidos com grande facilidade – um em 20 e outro em apenas 18 minutos. O Panathinaikos descarregou grande parte do seu potencial, deixando muito poucas hipóteses ao seu adversário.

No terceiro 'set' o treinador dos gregos, o italiano Daniele Ricci, fez rodar a sua equipa e aí, sim, viu-se em apuros! Um momento para recarga de baterias e de decompressão que levou a que os suíços se empolgassem e passassem, inclusive para a frente do marcador até aos 22 pontos. Os gregos, mais experientes e a verem o 'set' quase nas mãos do seu adversário tomaram o pulso nos momentos finais vencendo por 25-23.

No segundo dia de competição, os gregos acabaram por beneficiar do esforço que os finlandeses haviam dispendido ante os espinhenses e, por isso, não tiveram grandes dificuldades em derrotar o Isku-Volley Tampere por 3-0 (28-26, 25-23 e 25-17). O grande obstáculo foi, pois, o primeiro 'set', onde se notou maior equilíbrio.



## Sp. Espinho, 2 Panathinaikos, 3

Jogo da Poule de Espinho da Taça CEV, no pavilhão Joaquim Moreira da Costa Júnior, em Espinho.

Árbitros: Guido Notaerts (Bélgica) e Wolfgang Schmidt (Alemanha).

**Sporting de Espinho (Portugal)** – Renato Júnior, Miguel Maia, Adrian Gonzalez, Gilberto Silva, Sandro Correia, Gilvam Silva – seis inicial; Hugo Ribeiro (libero), Kléber Soares, Rogério Lopes, Paulo Fonseca, Robert Czedula e José Pedrosa. Treinador: Rui Pedro Silva.

**Panathinaikos (Grécia)** – Cléber Júnior, Dawid Murek, Grigórios Sidiropoulos, Theodoros Chatziantoniou, André Nascimento, Sotirios Pantaleon – seis inicial; Christos Dimitrakopoulos (libero), Efstathios Ntonas, Viktor Kouropis e Ioannis Livathinos. Treinador: Daniele Ricci.

Parciais : 20-25 (22 minutos); 24-26 (27 m); 25-18 (25 m); 25-16 (21 m) 12-15 (15 m).

## Isku-Volley Tampere, Sp. Espinho, 3

Jogo da Poule de Espinho da Taça CEV, no pavilhão Joaquim Moreira da Costa Júnior, em Espinho.

Árbitros: Guido Notaerts

(Bélgica) e Prudencio García Marqués (Espanha).

**Isku-Volley Tampere (Finlândia)** – Anasi Vesanen, Kenneth Aro, Sami Juvonen (cap.), Matti Ollikainen, Mika Pyrhonen e Tuomas Tiñen – seis inicial; Tapio Kangasniemi (libero), Kari Lehtola, Hannu Husu, Joni Markkula, Jaako Vesanto e Ossi Vesanen. Treinador: Juha Hamalainen

**Sporting de Espinho (Portugal)** – Sandro Correia, Kléber Soares, Gilvam Silva, Miguel Maia (cap.), Gilberto Silva e Renato Júnior – seis inicial; Hugo Ribeiro (libero), Paulo Fonseca, Rogério Lopes, Adrián Gonzalez, José Pedrosa e Robert Czedula. Treinador: Rui Pedro Silva

Parciais: 25-18 (20 m), 20-25 (21 m), 25-22 (23 m), 23-25 (24 m) e 12-15 (12 m).

## Sp. Espinho, 3 TV Amriswil, 0

Jogo da Poule de Espinho da Taça CEV, no pavilhão Joaquim Moreira da Costa Júnior, em Espinho.

Árbitros: Guido Notaerts (Bélgica) e Garcia Marques (Espanha).

**Sporting de Espinho** – Renato Júnior, Miguel Maia, Adrian Gonzalez, José Pedrosa, Sandro Correia, Gilvam Silva – seis inicial;

Hugo Ribeiro (libero), Kleber Soares, Rogério Lopes e Robert Czedula.

Treinador: Rui Pedro Silva.

**TV Amriswil** – Christian Willi, Marco Bar, Karl Stempel, Juraj Simo, Dritan Cuko, Ryan Mariano – seis inicial; Michael Walchli (libero).

Treinador: Peter Lange. Parciais : 25-21 (22 minutos); 26-24 (25 m); 25-18 (22 m).

## 1.ª Jornada

Isku-Volley-Sp. Espinho ..... 2-3 (25-18, 20-25, 25-22, 23-25 e 12-15)

Panathinaikos-TV Amriswil ..... 3-0 (25-19, 25-15 e 25-23)

## 2.ª Jornada

Panathinaikos-Isku-Volley ..... 3-0 (28-26, 25-23 e 25-17)

Sp. Espinho-TV Amriswil ..... 3-0 (25-21, 26-24 e 25-18)

## 3.ª Jornada

Isku-Volley-TV Amriswil ..... 3-2 (20-25, 25-20, 28-26, 21-25 e 15-11)

Sp. Espinho-Panathinaikos ..... 2-3 (20-25, 24-26, 25-18, 25-16 e 15-12)

## Classificação

	P	J	V	D	F-C
Panathinaikos	6	3	3	0	9-2
Sp. Espinho	4	3	2	1	8-5
Isku-Volley	4	3	1	2	5-8
TV Amriswil	3	3	0	3	2-9



Tel. 22 732 44 58 • Tlm. 96 247 02 42 • 96 411 83 50

**Aluga-se**

**ESPINHO**  
T3 - S/ mobília  
T2  
T3 - Mobilado  
T1  
**LAPA (OLEIROS)**  
T3 - Novo • T2 - Novo  
**GRANJA**  
T2 - S/ mobília  
T3 - Cond. fechado  
LOJA - Av.ª P. Esmoriz

**Vende-se**

**ESPINHO**  
T2 - C/ novo  
T2+1 - Novo  
T3 Dúplex  
T4 - Novo  
T4 - Usado - Centro  
**LOUROSA, LAPA, NOGUEIRA**  
T2 e T3 - Novos  
**JUNTO HOTEL SOLVERDE**  
T2 e T3 novos

**NATAL TEMPO DE PRESENTES! DÊ UM ÀQUELES QUE AMA!**

ESPINHO		S. FÉLIX / GRANJA	
T2 MOBILADO URGENTE	€ 62.300 (12.500 C.)	T2 NOVO, GARAGEM	€ 69.800 (14.000 C.)
AND. MORADIA GARAG. 3 CARROS	€ 94.700 (19.000 C.)	T3 NOVO, GARAGEM	€ 99.760 (20.000 C.)
MORADIA 3 FR., TERRENO, GARAGEM	€ 124.700 (25.000 C.)	MORADIA NOVA, 3 FRENTES, TERRENO, POSSIBILIDADE DE PERMUTA	€ 214.400 (43.000 C.)
GRIJO / NOGUEIRA		V. N. DE GAIA	
T2 NOVO, GARAGEM	€ 54.800 (11.000 C.)	T1 COMO NOVO	€ 32.400 (6.500 C.)
T3 NOVO, GARAGEM	€ 79.800 (16.000 C.)	T2+1 À CÁMARA	€ 39.900 (8.000 C.)
MORADIA 4 FRENTES, GARAGEM P/ 6 CARROS, 1000 M2 TERRENO	€ 164.600 (33.000 C.)	MORADIA 300 M2 TERRENO	€ 69.800 (14.000 C.)

IMO PALACE TEL.: 227331320 - 963787881 - 916165924 - 939514080  
R3 N.º 523

**† Cândida Silva Cunha Folha**  
10/12/1944

Mãe:  
Foi preciso muita coragem para enfrentar a tua partida.

No dia 10 farias 58 anos. Saudades do teu marido *Agostinho*, filhos, filhas, netos e genro. Foi celebrada missa, por sua alma, no dia 10, terça-feira, na Capela de N.ª S.ª do Mar.



**† Querido Tio Neu**

Queremos agradecer-te todo o amor que nos deste.  
*Bruno e Beatriz*



**† Teófilo Pereira de Sousa**

Missa do 14.º Aniversário

Sua família vem, por este meio, comunicar que manda celebrar missa por alma do saudoso extinto, dia 18, quarta-feira, às 19 horas, na Igreja Matriz de Espinho. Antecipadamente agradecem a quem comparecer a esta celebração.



**† Manuel António Peres Rodrigues**

Agradecimento e Missa do 7.º Dia

Sua mãe, irmã, irmão, cunhado, cunhada, sobrinhos e restante família vêm, por este meio, agradecer, muito sensibilizada e reconhecidamente, às pessoas que tomaram parte no funeral do seu ente querido ou que de outro modo se associaram à sua dor. Comunicam que a missa do 7.º dia se celebra sábado, dia 14, às 16h30, na Igreja Paroquial de Silvalde. O Ofertório será no domingo, dia 15, na missa das 8 horas. Desde já e de igual modo, agradecem a todos quantos participarem nestes actos religiosos.

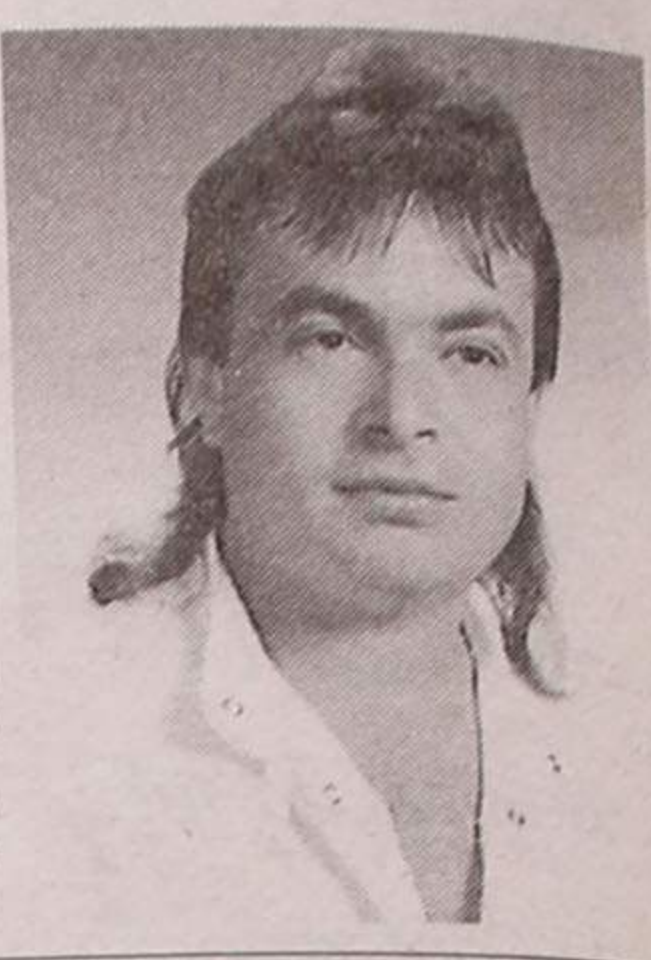

ALMA CRISTI - AGÊNCIA FUNERÁRIA, LDA. - Silvalde - Telef. 22 734 33 92

**† Maria Belmira Dias Sousa Barreto**  
(Alzira Mesquita)

(Faleceu em França)

**Agradecimento**

Seu marido, irmãos, sobrinhos e demais família, vêm agradecer a todas as pessoas que participaram no funeral do seu ente querido ou que de outro modo lhes manifestaram o seu pesar.



Marido:  
*António Barreto*

AGÊNCIA FUNERÁRIA HENRIQUES & M. OTÍLIA, LDA. - Telef. 256 75 27 74

**† Fausto Casimiro dos Reis e Sousa**

Agradecimento e Missa do 7.º Dia

Sua esposa, filhas, genro, netos, irmãos e restante família vêm, por este meio, agradecer, muito sensibilizada e reconhecidamente, às pessoas que tomaram parte no funeral do seu ente querido ou que de outro modo se associaram à sua dor. Comunicam que a missa do 7.º dia será celebrada, na próxima Quinta-feira, dia 19, pelas 19 horas, na Igreja Matriz de Espinho. Desde já, e de igual modo, agradecem a todos quantos participarem na Santa Eucaristia.

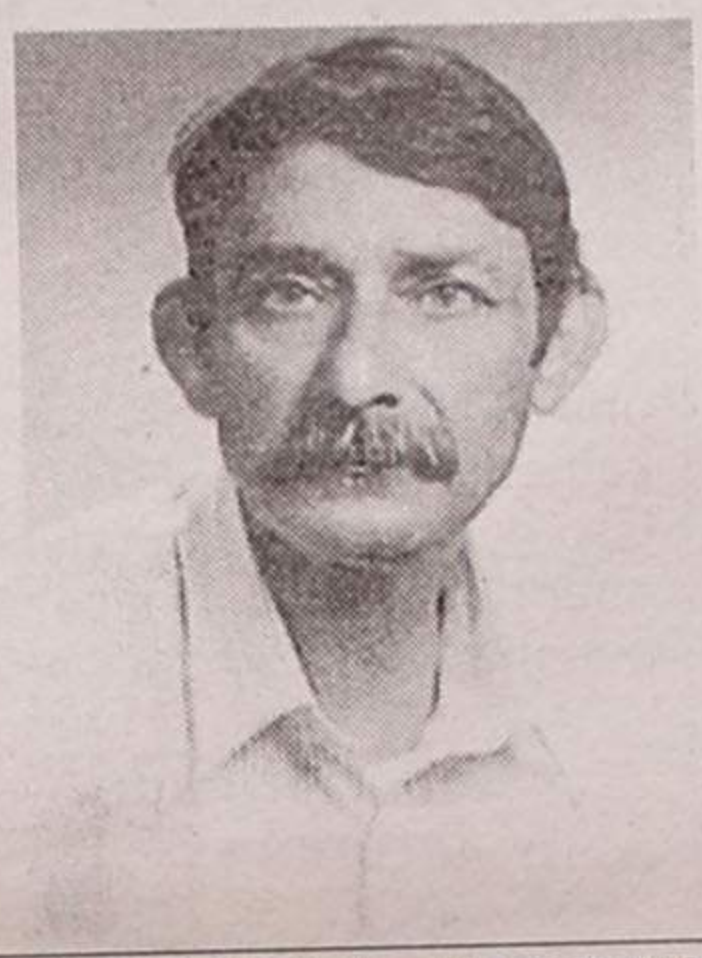

Silvalde, 12 de Dezembro de 2002

FUN. N.ª SR.ª D'AJUDA, Lda. - Sancebas e Luís Alves - Rua 20, n.º 887 - Espinho - Telef. 22 734 51 29

**† Mário Henrique Valente Vilarinho**

Missa do 1.º Aniversário

A missa, pela sua alma, será celebrada no dia 18 de Dezembro, na Igreja Matriz de Espinho, pelas 8 horas. Desde já a família fica muito grata, a quem poder assistir a este piedoso acto.



Espinho, 12 de Dezembro de 2002

**† Manuel Gomes de Pinho Miguel**  
(Manuel Bi)

Missa do 5.º Aniversário

Sua esposa, filhas e demais família vêm, por este meio, participar a celebração da missa do 5.º aniversário, segunda-feira, dia 16, às 19 horas, na Igreja Matriz de Espinho. Desde já agradecem a quem comparecer.

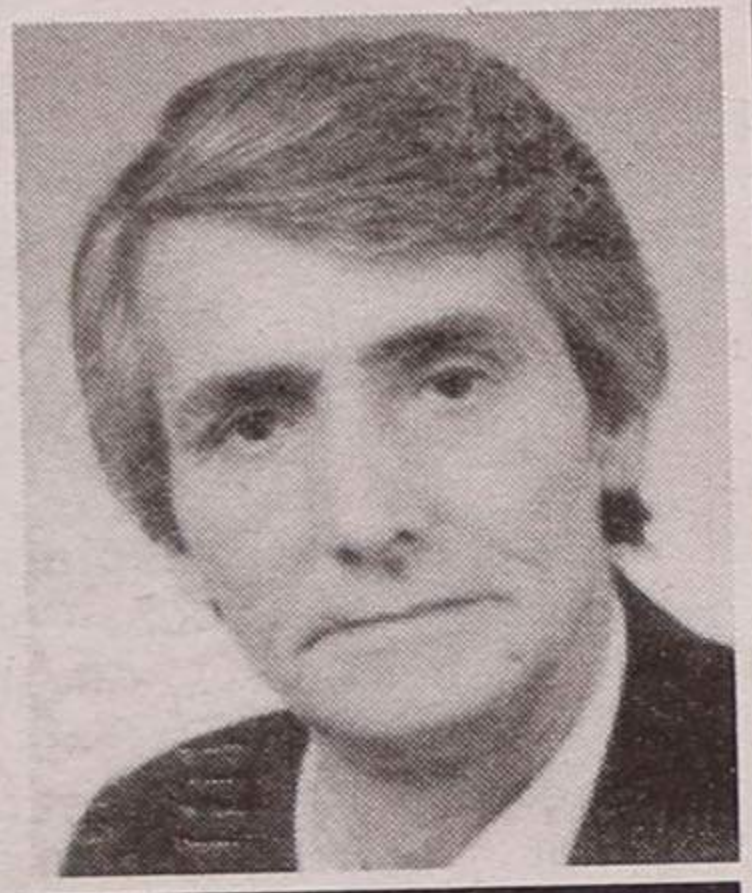

**† Carlos Alberto Pinheiro da Cunha**

Agradecimento e Missa do 7.º Dia

Sua esposa, filhas e restante família vêm, por este meio, agradecer, muito sensibilizada e reconhecidamente, às pessoas que tomaram parte no funeral do seu ente querido ou que de outro modo se associaram à sua dor. Comunicam que a missa do 7.º dia será celebrada, dia 16, Segunda-feira, pelas 19 horas, na Igreja Matriz de Espinho. Desde já, e de igual modo, agradecem a todos quantos participarem na Santa Eucaristia.

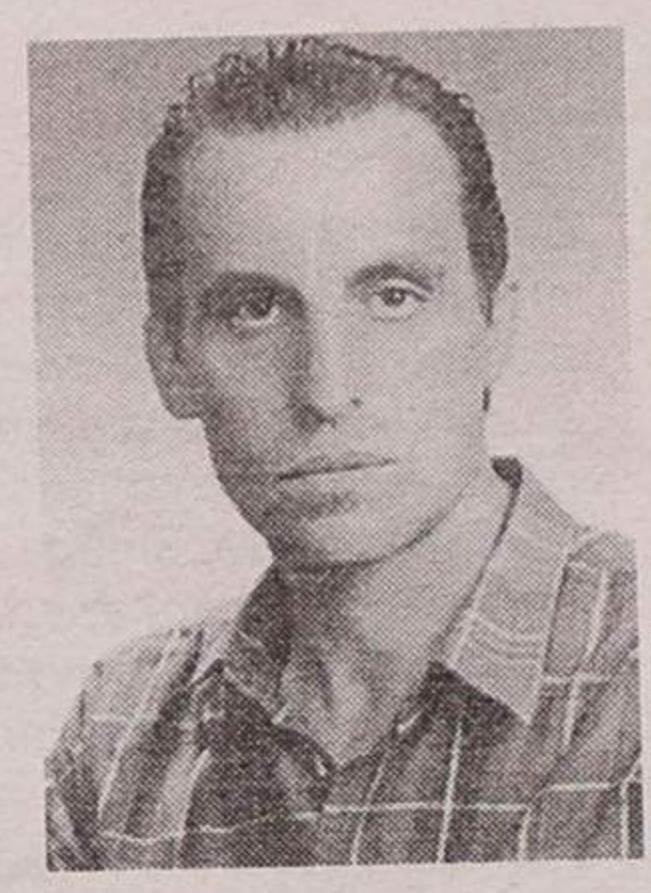

Espinho, 12 de Dezembro de 2002

*Maria Lucina Milheiro da Costa Santos  
Juliana Soraya Milheiro da Cunha  
Luana Samanta Milheiro da Cunha*

FUN. N.ª SR.ª D'AJUDA, Lda. - Sancebas e Luís Alves - Rua 20, n.º 887 - Espinho - Telef. 22 734 51 29

**† Modesto Marques Marçalo**  
(Agente da PSP Aposentado)

Missa do 14.º Aniversário

Sua esposa, D. *Maria Preciosa Miranda Louro*, filhos, nora, genro, netos e demais família vêm, por este meio, comunicar que mandam celebrar missa por alma do saudoso extinto, dia 16, segunda-feira, às 19 horas, na Igreja Matriz de Espinho. Desde já agradecem a quem possa comparecer.



**LABORATÓRIOS VÍDEO**

- Montagens de filmes amadores V8 - VHS - SVHS
- Fazemos mudança de sistema de cassetes vídeo de todo o mundo p/ o nosso sistema PAL e o inverso
- Recorde os seus filmes Super 8mm (bobines) passando-os para vídeo VHS

Contactos: Tel. 22 734 53 44  
Telem: 918 735 306 **24 horas por dia**

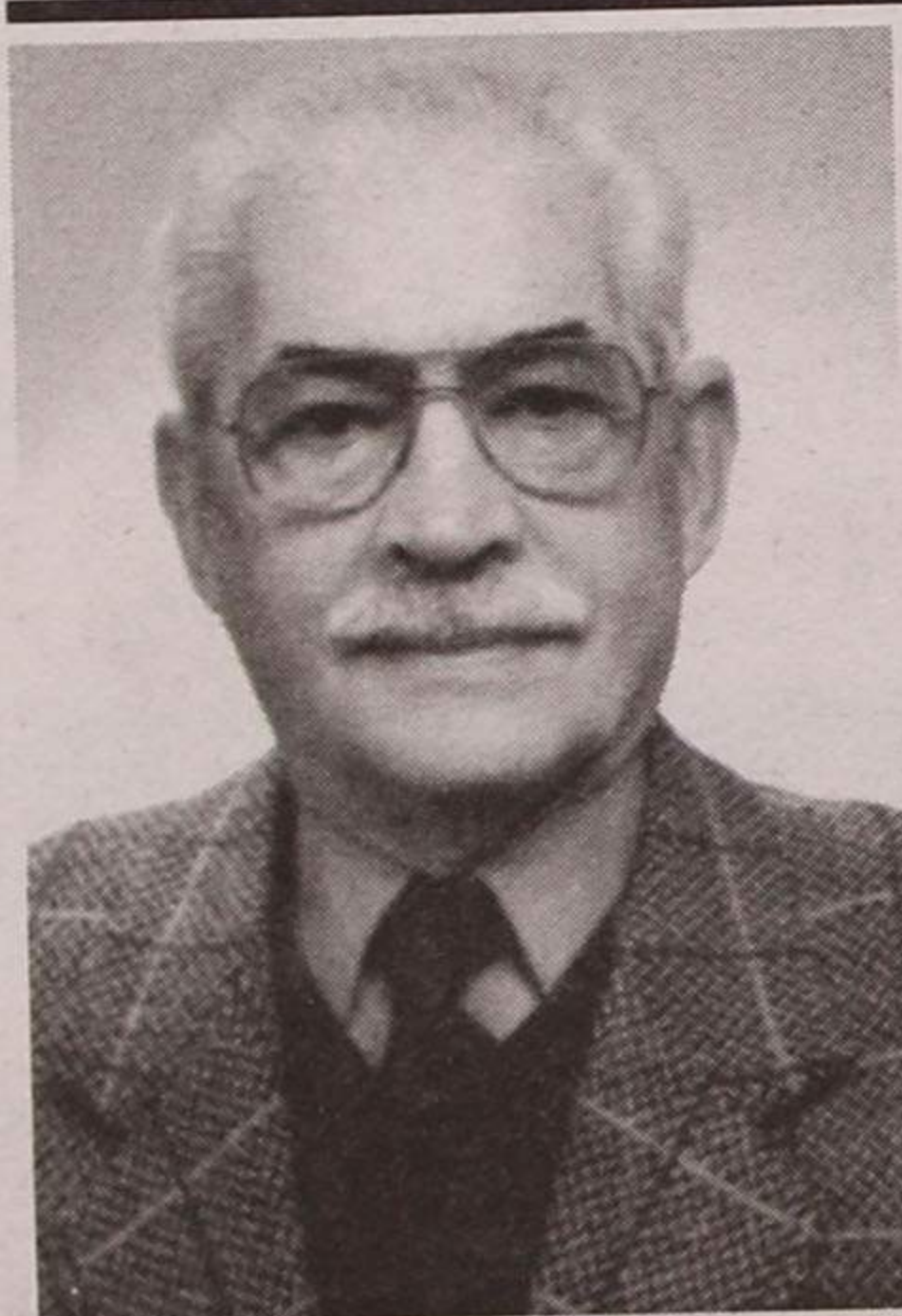

**† Clemente Silvestre Rodrigues Sabença**

Missa do 30.º Dia

Sua esposa, filhos, noras, netos, irmão, cunhadas e demais família, comunicam a todas as pessoas das suas relações e amizade que mandam celebrar missa do 30.º dia, domingo, dia 15, pelas 19 horas, na Igreja Matriz de Espinho, agradecendo desde já a todos quantos participarem nesta Eucaristia.

Cidade de Espinho, 12 de Dezembro de 2002

PLACO - Funerária de J. Gomes, Lda. - Arcozelo - Gaia



## † Comendador Manuel de Oliveira Violas



Missa (dia 19) na Igreja Paroquial de Silvalde

O pessoal do GRUPO VIOLAS manda celebrar, pelas 12 horas do próximo dia 19, na Igreja Paroquial de Silvalde, uma missa sufragando a alma do saudoso **Comendador Manuel de Oliveira Violas**. No final da missa seguir-se-á uma romagem ao cemitério de Silvalde onde no seu jazigo será depositada uma coroa de flores.

A estes piedosos actos, o pessoal do GRUPO VIOLAS agradece desde já a presença de todos quantos possam associar-se.



## Eng.º Rui José Pereira Azevedo

Agradecimento

A família, penhoradamente, a todos agradece as provas de conforto e amizade demonstradas durante o período tão doloroso e angustiante que acabou de passar.

BEM HAJAM

Espinho, 12 de Dezembro de 2002

FUN. N.º SR.º D'AJUDA, Lda. - Sancebas e Luís Alves - Rua 20, n.º 887 - Espinho - Telef. 22 734 51 29



## Manuel Dias Coelho

Missa do 4.º Aniversário

Sua esposa, filhos, noras e netos vêm, por este meio, participar às pessoas de suas relações e amizade que será celebrada dia 12 de Dezembro, quinta-feira, pelas 19 horas, missa por sua alma, na Igreja Paroquial de Paços de Brandão, agradecendo desde já a todos quantos participarem na Santa Eucaristia.

Espinho, 12 de Dezembro de 2002



## Amarílio Jesus da Silva

Missa do 30.º Dia

Sua esposa, filhos, nora, genros, netos e restante família vêm, por este meio, comunicar às pessoas de suas relações e amizade, que será celebrada missa por alma do seu ente querido, dia 15, Domingo, pelas 19 horas, na Igreja Matriz de Espinho. Desde já agradecem a todos quantos participarem na Santa Eucaristia.

Espinho, 12 de Dezembro de 2002

FUN. N.º SR.º D'AJUDA, Lda. - Sancebas e Luís Alves - Rua 20, n.º 887 - Espinho - Telef. 22 734 51 29



ANTA - ARGONCILHE



## D. Ana Fernanda de Castro Rodrigues Carmo

Agradecimento

Seu marido, filhos e demais família vêm agradecer, reconhecidamente, a todas as pessoas que participaram no funeral e na missa do 7.º dia do seu ente querido, ou que de outro modo se associaram à sua dor.

Argoncilhe, 12 de Dezembro de 2002

AGÊNCIA FUNERÁRIA DE MARIA DE LURDES - Anta - Espinho - Tels.: 22 734 06 09 - 22 734 88 55



ANTA - BAIRRO DA PONTE DE ANTA



## D. Zélia de Lurdes da Silva

Agradecimento e Missa do 7.º Dia

Suas filhas, genros, netos e demais família vêm, por este meio, agradecer a todas as pessoas que participaram no funeral do seu ente querido ou que de outro modo se associaram à sua dor. Comunicam que a missa do 7.º dia, por sua alma, será celebrada sábado, dia 14-12-2002, pelas 18h30, na Igreja Paroquial de Anta.

Desde já agradecem a todos quantos possam participar na Santa Eucaristia.

Anta, 12 de Dezembro de 2002

AGÊNCIA FUNERÁRIA DE MARIA DE LURDES - Anta - Espinho - Tels.: 22 734 06 09 - 22 734 88 55



## Margarida Maria Moreira de Jesus

Missa do 7.º Aniversário

Seus filhos, filhas, noras, genros, netos e restante família, recordando com profunda saudade o seu ente querido vêm, por este meio, comunicar às pessoas de suas relações e amizade, que será celebrada missa por sua alma, Domingo, dia 15, às 19 horas, na Igreja Matriz de Espinho. Desde já agradecem a todos quantos participarem na Santa Eucaristia.

Espinho, 12 de Dezembro de 2002

FUN. N.º SR.º D'AJUDA, Lda. - Sancebas e Luís Alves - Rua 20, n.º 887 - Espinho - Telef. 22 734 51 29



## Sílvio Pinto de Oliveira

Missa do 30.º Mês

Sua esposa, filhos, nora, genros, netos e demais família, vêm comunicar que será celebrada missa, por sua alma, no dia 14, sábado, às 18h30, na Igreja Paroquial de Anta.

Desde já agradecem a todos quantos participarem na Santa Eucaristia.

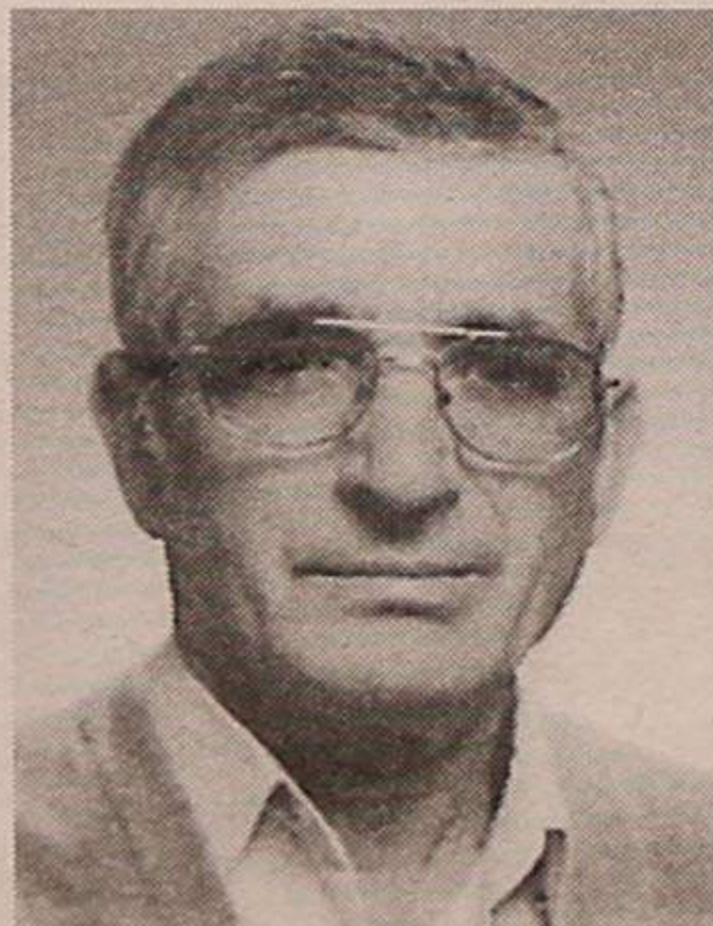

RUA 9, N.º 319 - ESPINHO

## Manuel Maria Regadas

Agradecimento e Missa do 7.º Dia

A família vem, por este meio, agradecer, muito sensibilizada e reconhecidamente, às pessoas que tomaram parte no funeral do seu ente querido ou que de outro modo se associaram à sua dor. Comunica que a missa do 7.º dia será celebrada, dia 14, Sábado, pelas 19 horas, na Igreja Matriz de Espinho. Desde já, e de igual modo, agradecem a todos quantos participarem na Santa Eucaristia.

Espinho, 12 de Dezembro de 2002

FUN. N.º SR.º D'AJUDA, Lda. - Sancebas e Luís Alves - Rua 20, n.º 887 - Espinho - Telef. 22 734 51 29

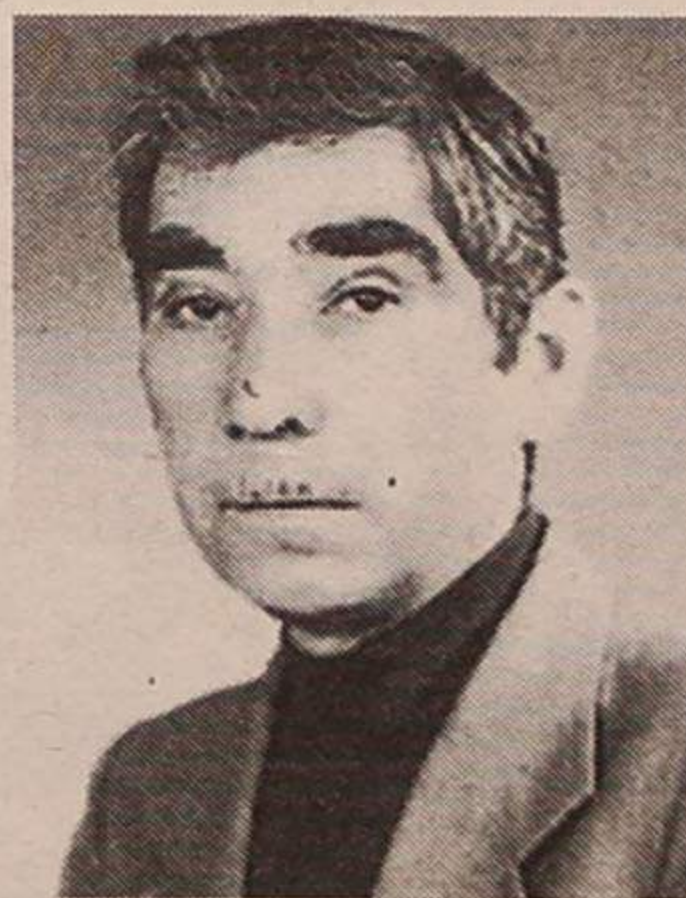

## Etelvina da Paixão Silva

Agradecimento

Seus irmãos, cunhados e sobrinhos vêm, por este meio, agradecer, muito sensibilizada e reconhecidamente, às pessoas que tomaram parte no funeral do seu ente querido ou que de outro modo se associaram à sua dor. Comunicam que a missa do 7.º dia se celebra hoje, Quinta-feira, pelas 19 horas, na Igreja Matriz de Espinho. Desde já, e de igual modo, agradecem a todos quantos participarem na Santa Eucaristia.

Espinho, 12 de Dezembro de 2002

FUN. N.º SR.º D'AJUDA, Lda. - Sancebas e Luís Alves - Rua 20, n.º 887 - Espinho - Telef. 22 734 51 29

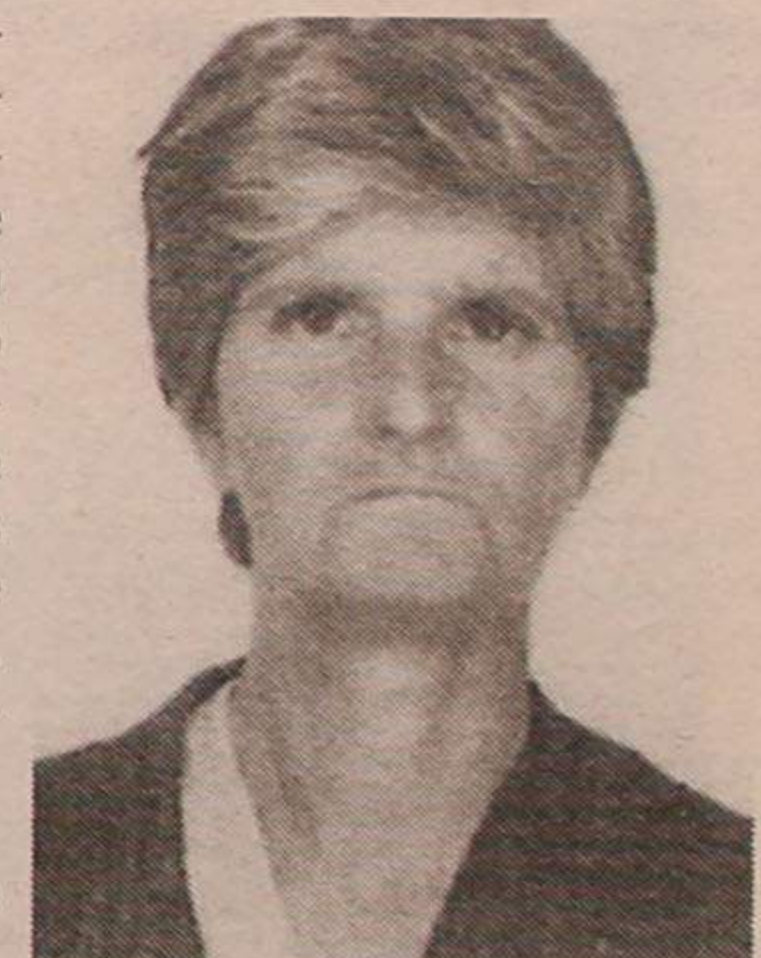



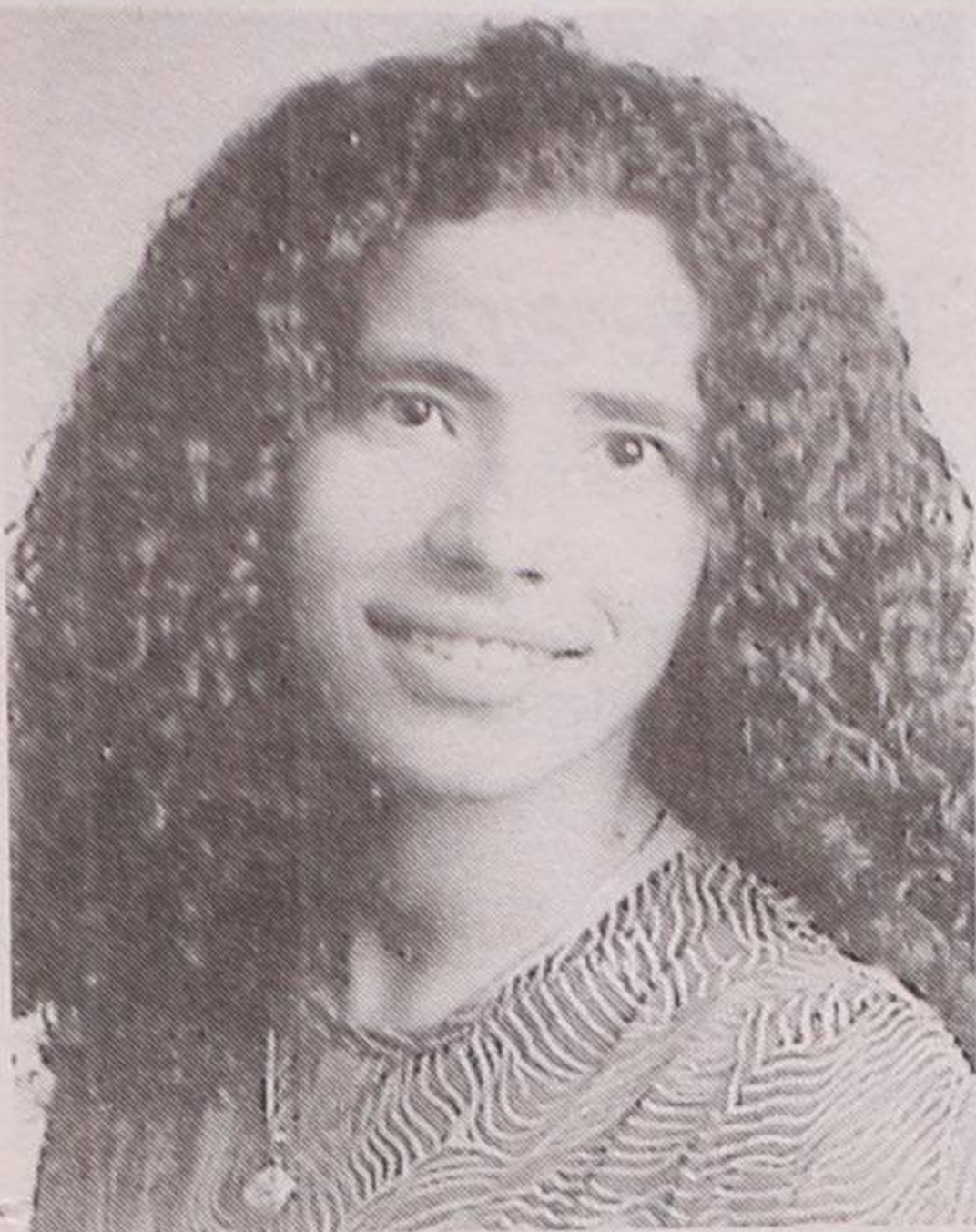

## Maria de Fátima Loureiro Martins

Missa do 30.º Dia

Seus pais, irmão e demais família, comunicam a todas as pessoas de suas relações e amizade que mandam celebrar missa do 30.º dia, sábado, dia 14, pelas 19h30, na Igreja Paroquial de Arcozelo - Gaia, agradecendo desde já a todos quantos participarem nesta Eucaristia.

Pai: *António José da Rocha Loureiro*  
Mãe: *Maria Martins Tomás Castro Loureiro*  
Irmão: *Manuel António Loureiro Martins*

PLACO - Funerária de J. Gomes, Lda. - Arcozelo - Gaia



## Rocha Loureiro, Lda. - Sociedade de Construções

A Gerência participa aos seus estimados Clientes, Amigos e Fornecedores, que a missa do 30.º dia, por alma de *MARIA DE FÁTIMA LOUREIRO MARTINS*, será celebrada sábado, dia 14, pelas 19h30, na Igreja Paroquial de Arcozelo - Gaia.

Desde já agradece a quem participar nesta Eucaristia.

A Gerência

PLACO - Funerária de J. Gomes, Lda. - Arcozelo - Gaia

«Defesa de Espinho» - 3689 - 2002-12-12  
TRIBUNAL JUDICIAL DE ESPINHO

2.º JUÍZO

### Anúncio

(2.ª publicação)

Processo: 2-A/1987

Divisão de Coisa Comum

Requerentes: **ROSA DOS SANTOS CONCEIÇÃO e MANUEL DA SILVA RODRIGUES FERREIRA**, residentes na Rua do Azevedo, n.º 125, casa 4, 4535 S. Paio de Oleiros.  
Requeridos: **MANUEL RODRIGUES DOS SANTOS; NICOLAU RODRIGUES FOLHA CONCEIÇÃO e JOSÉ FRANCISCO FOLHA DA CONCEIÇÃO**, todos residentes no Bairro Piscatório, n.º 109, Silvalde - Espinho.

Correm éditos de 20 dias para citação dos credores desconhecidos que gozem de garantia real sobre os bens abaixo indicados, para reclamarem o pagamento dos respectivos créditos pelo produto de tais bens, no prazo de 15 dias, findo o dos éditos, que se começará a contar da data da segunda e última publicação do anúncio.

Bens: PRÉDIO URBANO, CORRESPONDENTE A UMA CASA TÉRREA COM O N.º 101, COM ÁREA COBERTA DE 44 M2 E DESCOBERTA DE 82 M2, SITA NO BAIRRO PISCATÓRIO, LUGAR DA MARINHA, SILVALDE, ESPINHO, A CONFINAR DE NORTE COM CASA 102, E DO NASCENTE, SUL E POENTE COM TERRENOS DO BAIRRO, DESCRITA SOB O N.º 2291, A FLS. 198 DO LIVRO B-7, E INSCRITA SOB O ART.º 832, COM VALOR MATRICIAL DE 40.774\$00.

Espinho, 26-11-2002

N/ Referência<sup>3</sup>: 184200

O Juiz de Direito,

a) *José António Gonçalves Castro*

A Oficial de Justiça,

a) *Maria José Rodrigues*

<sup>3</sup> Solicita-se que na resposta seja indicada a referência deste documento.

## OS NOSSOS CLASSIFICADOS

### ALUGUÉIS

ALUGAM-SE QUARTOS, c/ casa de banho privativa, c/ cozinha, pequeno almoço, tratamento de roupa, garagem e TV Cabo mais Sport TV. Telef: 227340002 ou 227348972.

ALUGO APARTAMENTOS T0, T1, T2 E T3. Totalmente equipados, com TV Cabo mais Sport TV, telefone, garagens, limpezas. Rua 62 n.º 156. Telefone: 22 731 08 51/2 - Fax: 22 731 08 53.

ALUGAM-SE ARMAZÉNS, junto a Espinho, boa localização: 80 m2 (70 contos - 349,16 Euros); 100 m2 (80 contos - 399,04 Euros); 120 m2 (90 contos - 448,92 Euros); 100 m2 (100 contos - 498,80 Euros). Contacto: 916190000 das 9h30 às 18h30.

APARTAMENTO T2, em Espinho, c/ garagem. Rua 8 c/ Rua 35. Contactar telef. 256364935. Tlm. 963191466.

APARTAMENTO T1, mobilado, c/ 70 m2, na Rua 26, em zona residencial, com possibilidade de sub. renda jovem. Telef. 227313077. Tlm. 966561508.

ALUGA-SE CASA na Tabuaça, c/ 3 quartos, sala, WC, cozinha, garagem e terraço c/ 50 m2. Telef. 220814715.

ALUGA-SE CASA c/ 2 quartos, cozinha, sala, c/ banho, marquise, lavandaria e despensa. Rua S. Mamede, n.º 263 - Anta. Preço: 200 Euros. Tlm. 934126279. Telef. 227312958.

ALUGA-SE LOJA no centro de Espinho. Tlm. 919690655.

CENTRO DE ESPINHO - T3 + águas furtadas c/ salão, arrumos, WC e terraço. 500 €. Contactar 917906172.

### MENSAGENS

RAPAZ, bem economicamente, deseja menina entre 30/35 anos, para compromisso sério. Tlm. 966573619.

COMO GANHAR facilmente até 2000 €/mês no conforto da sua casa. Part/full-time. Peça informações grátis e sem compromisso para os n.ºs 938183847 - 968251326.

A.S. JUDAS TADEU - Advogado dos casos difíceis e desesperados. Reze 9 avé-marias durante 9 dias. Peça 3 desejos, 1 de negócios e 2 impossíveis. Ao nono dia publique este aviso. Cumprir-se-á mesmo que não acredite. - P.S.A.S.

### OFERTAS

SENHORA oferece-se para cabeleireiro de senhoras. Como manicure, pedicure, calista e depiladora. À comissão. Resposta a este jornal ao n.º 4460.

### PASSA-SE

CAFÉ SNACK-BAR - Arredores de Espinho. Entrada 50%, o resto a combinar. Bom movimento. Tlm. 916086947.

CAFÉ SNACK-BAR, em Espinho, c/ esplanada. Bom negócio. Dá-se facilidades. Tlm. 917257434.

LOJA, no coração de Espinho, para qualquer ramo. Renda acessível. Bom negócio. Tlm. 917257434.

LOJA DE DECORAÇÃO - Rua 21 (junto ao Pingo Doce). Bom preço. Tlm. 966656077.

### PRECISA-SE

SÓCIO para firma de materiais de construção. Excelente negócio. Condições a combinar. Tlm. 917257434.

EMPREGADA(O) para Peixaria, c/ experiência e limpezas. Tlm. 912163053.

### SERVIÇOS

ESTOFADOR - Restauro todo o tipo de sofás, cadeiras, etc. Orçamentos grátis. Telef: 22734 40 90. Rua do Passo Velho n.º 217 - Anta.

ESTÚDIOS - LABORATÓRIO VÍTOR LANCH - Passagem de filmes de Super 8mm para cassetes vídeo. Passamos para o nosso sistema, cassetes de vídeo que lhe enviemos do Brasil, USA, França ou qualquer outra parte do mundo. Telefone: 22 734 53 44. Telemóvel 918735306.

CRÉDITO - FINANCIAMENTO - APLICAÇÕES - POUPANÇA REFORMA. Temos boas soluções para o seu caso (concedido por Inst. Fin. Autorizadas). 227324683 ou 965861766, todos os dias.

REIKI - Cursos de Meditação. REIKI-DO - Aulas Individuais - Iniciações. Informações pelo tlm. 964824215.

### VENDAS

ESPINHO: T2 USADO a 200 m da praia, virado a Nascente-Poente, com lugar de garagem, VISTAS DE MAR! ÓPTIMO NEGÓCIO! NortAlgarve 227310256 \* 966391971.

JUNTO A ESPINHO: T2 USADO, impecável, virado a Sul/Poente. Óptimas acessibilidades. Condomínio económico. NortAlgarve 227310257 \* 966391971.

ESPINHO - RUA 19 - Vende-se T3 em estado novo, no último andar com vistas panorâmicas, equipado c/ aquec. central, móveis coz. novos, pisos em madeira, c/ garagem + arrumos, bom preço. Trata o próprio. Telef. 964247676 - 964177996 - 967288917.

GARAGEM INDIVIDUAL, em Espinho. Rua 32, próximo Rua 19. Contactar: J. Moreira. Tlm. 936005281.

TERRENOS - NOGUEIRA DA REGEDOURA, 2 óptimos terrenos para 2 moradias. Contactos: 914291345 - 917060170 - 917812902.

ESPINHO T2+1 de luxo, na Rua 10, c/ marquise e garagem. Óptimo negócio. Vende o próprio. Tlm. 917257434.

VENDE-SE MORADIA - Espinho - Rua 27 (entre as ruas 24 e 26, junto ao Restaurante Concha). Totalmente remodelada, c/ 3 quartos, 2 banhos no 1.º andar com entrada independente virada a sul e com Loja no r/c. Trata o próprio: telef. 964247676 - 964177996 - 967288917.

VENDE-SE T4 DÚPLEX - Espinho junto à Igreja. No último andar, c/ 236 m2, terraço c/ 30 m2, c/ fogão de sala, 3 casas de banho, arrumos, garagem individual - pré-instalação aquec. central. Trata o próprio: telef. 964247676 - 964177996 - 967288917.

VENDE-SE T3 novo, garagem para 2 carros, centro de Espinho. Tlm. 919690655.

VENDE-SE T3 c/ garagem fechada a 2 minutos de Espinho. Tlm. 919690655.

## FARMÁCIAS DE SERVIÇO

Sexta (13)	- SANTOS	Rua 19, n.º 263 - Tel. 227340331
Sábado (14)	- PAIVA	Rua 19, n.º 319 - Tel. 227340250
Domingo (15)	- HIGIENE	Rua 19, n.º 293 - Tel. 227340320
Segunda (16)	- GRANDE FARMÁCIA	Rua 8, n.º 1025 - Tel. 227340092
Terça (17)	- CONCEIÇÃO	R. S. Tiago, n.º 709 - Silvalde - Tel. 227311482
Quarta (18)	- TEIXEIRA	Ctr. Com. Solverde/1 - Avenida 8 - Tel. 227340352
Quinta (19)	- SANTOS	Rua 19, n.º 263 - Tel. 227340331



Contra a portagem no sub-lanço da A1

## Marcha lenta transformada em bloqueio

Manuel Proença

O 'tiro saiu pela culatra' é a expressão usada pelo povo, quando as coisas não correm como se está à espera. E se se estava à espera de uma marcha lenta, então viu-se, um completo bloqueio da Auto-Estrada N.º 1.

"Uma esperteza salaia", classificou o presidente da Câmara Municipal de Espinho, José Mota, a decisão de a Brigada de Trânsito da Guarda Nacional Republicana (GNR), de cortar o acesso àquela auto-estrada, nas portagens de Santa Maria da Feira, impedindo que os automobilistas circulassem no sentido Sul-Norte. As cerca de duas centenas e meia de viaturas automóveis foram assim, impedidas de entrar naquela via de comunicação.

Mas a Brigada e Trânsito não estava à espera que algumas delas tivessem entrado e, então, foi o caos! O trânsito

ficou completamente interrompido na auto-estrada no sentido Sul-Norte e, em meia-hora apenas circulou uma ambulância, em marcha urgente, e três automóveis ligeiros. Os automobilistas que encabeçavam a fila do protesto bloquearam a auto-estrada, não permitindo a circulação de veículos até que os manifestantes fossem autorizados a entrar na A1 para prosseguirem com a marcha lenta.

Mas acabou esta decisão dos agentes das autoridades por ter repercussões gravíssimas noutras vias, como no IC1, entre Ovar e Miramar e na Ponte da Arrábida.

Protesto que era levado a efeito pelas populações dos concelhos de Espinho e de Santa Maria da Feira e pela Freguesia de Grijó, visa a abolição do futuro pagamento da portagem no sentido Sul-Norte e Norte-Sul, entre o IC24 (Nogueira da Regedoura) e a cidade do Porto.

Ora a operação desencadeada pela Brigada de Trânsito da GNR veio alterar a programação da organização da manifestação. O presidente da Câmara Municipal de Espinho, José Mota acabou por dizer que "a culpa não é da GNR, pois os agentes limitam-se a cumprir ordens" e referiu que "há alguém que está muito nervoso com esta situação".

José Mota não quis identificar ninguém em particular, mas classificou esta atitude como vindo de "gente estúpida".

José Mota prometeu, entretanto, que "a luta irá continuar caso o senhor ministro das Obras Públicas não nos queira ouvir".

Refira-se que, alguns dos automobilistas que ficaram parados na auto-estrada acabaram por ver os seus veículos identificados pelos agentes da Brigada de Trânsito, mas mesmo assim não 'arredaram pé' enquanto não foi permitido que os restantes manifestantes pudessem entrar naquela via de comunicação.

Entretanto, no viaduto que atravessa a A1, em Nogueira da Regedoura, a Guarda Nacional Republicana impediu a permanência de pessoas, alegando que pudessem vir a atirar objectos para a auto-estrada. O próprio comandante daquela força policial chegou a dizer à nossa reportagem que "não vai haver nada!"

PCP indignado

## "Câmara marca reuniões com oposição em dia de greve geral"

No âmbito da marcação, por parte do executivo da Câmara Municipal de Espinho, de uma reunião com a CDU, ao abrigo do estatuto legal do Direito da Oposição, para apresentação dos documentos previsionais para o ano de 2003, para a passada terça-feira, dia em que estava marcada uma greve geral, o PCP fez chegar o seguinte comunicado a redacção do **Defesa de Espinho**, na segunda-feira:

"O Presidente da Câmara Municipal de Espinho convocou os representantes da CDU para uma reunião de trabalho para o dia 10 de Dezembro de 2002 (data da Greve Geral!), ao abrigo do estatuto legal do Direito da Oposição, para debate dos Documentos Previsionais para o ano de 2003, direito longamente ignorado pela Câmara Municipal e pelo qual a CDU e o PCP arduamente se bateram nos órgãos autárquicos locais.

O Partido Comunista Português vem denunciar esta atitude do Presidente José Mota que contrasta com a alteração da data da reunião da Assembleia Municipal, determinada e bem justificada pelo seu Presidente, Dr. Carlos Gaio, que também estava inicialmente prevista para 10 de Dezembro.

Com a marcação desta reunião exercer-se-á obrigatoriamente pressão sobre o livre direito de escolha dos trabalhadores da Administração Local a aderirem à Greve Geral.

Certa de que a longa prática autárquica de José Mota não o fez renegar as suas origens profissionais e sindicais, a Comissão Concelhia de Espinho do PCP apenas vê como justificação para esta decisão as longas e regulares ausências do Presidente da Câmara Municipal de Espinho no estrangeiro.

Foram certamente elas que lhe impediram o conhecimento da marcação de uma Greve Geral para o dia 10 de Dezembro ou que, pelo menos, lhe limitaram àquela data o calendário disponível para reuniões em Espinho.

A Coligação Democrática Unitária já se indisponibilizou, como seria de esperar, a estar presente naquela data em tal reunião, esperando uma nova marcação da mesma.

O PCP denuncia esta atitude do Presidente do Município e está certo de que a população trabalhadora de Espinho daí tirará as necessárias conclusões".

CASINO ESPINHO

SWEET  
SOUL  
MUSIC

MUSICAL COM OITO  
GRANDES VOZES  
AO VIVO

Informações e reservas:  
22 733 55 00  
www.solveirde.pt

Produced and Directed by  
Belinda King Presents



CASINO ESPINHO

2003  
REVEILLON  
NO CASINO

RESTAURANTE BACCARA SALÃO ATLÂNTICO  
MIGUEL BRAGA E DIANA BASTOS ANDRÉ SARBIB E PAULA OLIVEIRA  
FRANCISCO SEABRA TRILUVIRATO  
ORQUESTRA UNIVERSAL ALL IN ONE  
TRIBUTOS AOS BEE GEES TRIBUTOS AOS BEE GEES  
SWEET SOUL MUSIC THE MAGIC PLATTERS  
SPEED SOLVERDE BIG BAND



Informações e reservas: 22 733 55 00 • www.solveirde.pt



Cerca de dez mil pessoas vibram

# 'Máquinas' espectaculares na Nave Polivalente

Pilotos

e motos

deram grande

espectáculo

na Nave

Polivalente

para cerca

de dez mil

pessoas.

Manuel Proença (texto)  
Vitor Lancha (fotos)

**D**ecorreu na Nave Polivalente, no fim-de-semana, a terceira edição do Supercross Internacional (Mundial de Freestyle - Indoor), que contou com a presença de cerca de 10.000 espectadores.

As motos voaram pela Nave, dando um dos maiores espectáculos, com os melhores pilotos em competição, entre eles Edgar Torronteras, Tommy Clowers, Jeff Tilton, Rudy Waller, Sidney Andres, Xavier Fernandes, Manu Troux, Lamblin, Fabre e o português Francisco Duarte, que saltaram em rampa artificial. Foi a primeira vez

que o português saltou em rampa artificial e isto levou a que a organização, encantada com a prestação deste e de outros pilotos, passe a introduzir na prova de Espinho esta variante.

Também o português Sandro Marcos veio trazer emoção ao supercross, ficando em terceiro lugar na final de domingo e em quarto na prova de sábado.

Segundo Silva Pinto, da organização, "a prova decorreu dentro daquilo que estávamos à espera. No entanto, não gostamos da adesão do público no domingo, que ficou um pouco distante das nossas expectativas. Por isso, a partir de agora passaremos a ter provas à noite, uma vez que verificamos que há muito mais público, como aconteceu no sábado".

Silva Pinto revelou, ainda que, a prova repete-se "no próximo ano, na Nave Polivalente, na mesma data, apanhando um feriado numa segunda-feira, o que trará a Espinho muito mais gente no domingo à noite".

Saliente-se que, na prova de freestyle estiveram presentes nove concorrentes e 35 nas restantes provas e que houve lugar para a realização de uma prova de minis (crianças dos 6 aos 10 anos de idade), onde participaram 17 concorrentes.



## CÂMARA MUNICIPAL DE ESPINHO **PROGRAMA DE FÉRIAS**

É com muito agrado que venho por este meio informar que a Câmara Municipal de Espinho vai organizar mais uma viagem ao **Brasil**, à cidade de **Natal - Nordeste Brasileiro**:

### • PROGRAMA BRASIL

LOCAL: NATAL - Nordeste Brasileiro.

DESTINATÁRIOS: Residentes no Concelho de Espinho que completem 55 anos ou mais no ano de 2003 e que, no caso de um casal, pelo menos um dos cônjuges obedeça a estes requisitos.

DURAÇÃO: Uma semana durante o mês de Março de 2003.

PREÇO: O preço a definir inclui transfers Espinho/Aeroporto/Espinho. Alojamento do Ocean Palace - Hotel & Resort (\*\*\*\*), em regime de meia pensão, localizado em Ponta Negra - Cidade de Natal, dias livres para actividades de carácter particular.

**INSCRIÇÕES:**  
As inscrições decorrerão de 17 a 20 de Dezembro de 2002, das 09.30 horas às 12.30 horas e das 14.00 horas às 17.30 horas, no edifício da Junta de Freguesia de Espinho (antiga Escola da Rua 23)

**NOTA:** No acto de inscrição devem fazer-se acompanhar do Bilhete de Identidade e dos cartões de Eleitor e de Contribuinte.

Até lá os melhores cumprimentos

O PRESIDENTE DA CÂMARA