

Associação Comercial anima compras Pai Natal veio de helicóptero

página 14



Em Espinho e na Ponte de Anta
Assaltos à mão armada

página 23

Na feira semanal
Apreensão de calças

página 23



Temporal causa inundação e...
Cratera na Rua 8

página 23



No Centro Social de Paramos
Novo autocarro

página 2

*O jornal Defesa de Espinho formula votos
de próspero Ano Novo para todos, retribuindo igualmente
as mensagens endereçadas de todos os quadrantes
- singulares e colectivos - nesta quadra festiva,
especialmente assinalada
pelo Natal.*

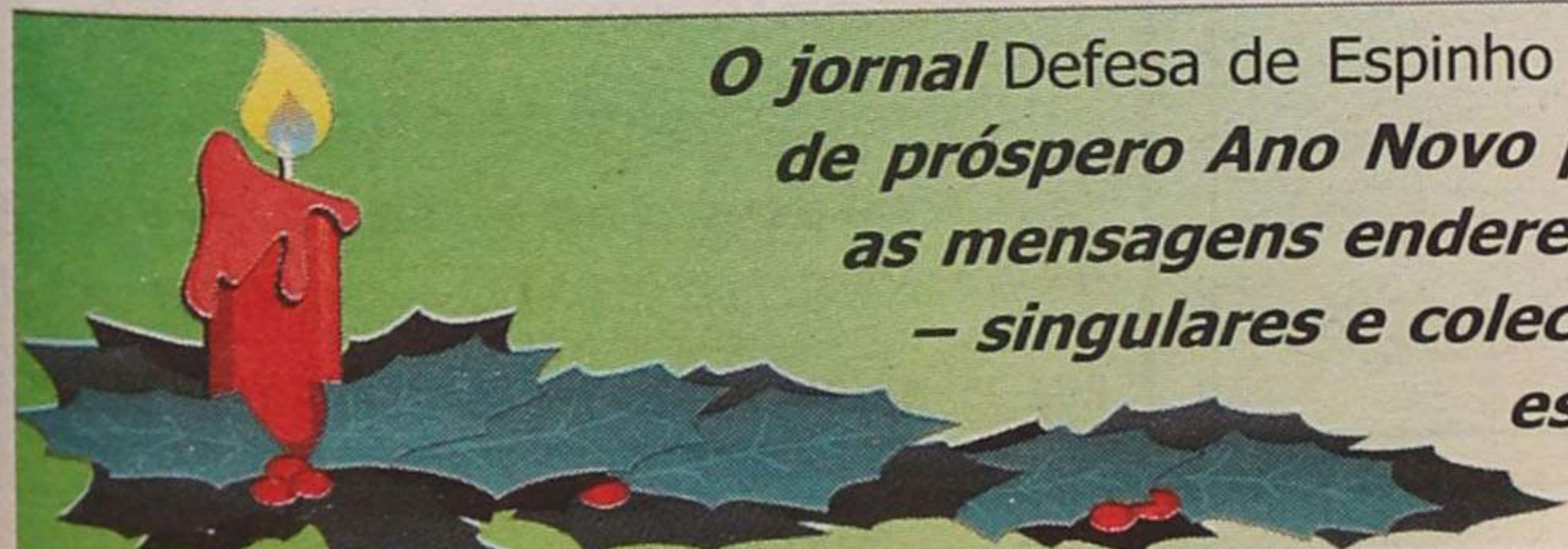



Um moderno mini-autocarro de 26 lugares, equipado com um elevador para cadeiras de rodas, cujo valor ronda os 100 mil euros, passou a fazer parte do equipamento do Centro Social de Paramos, na sexta-feira.

Investimento de 100 mil euros

Novo autocarro no Centro Social de Paramos

Manuel Proença

O pároco da freguesia, padre Nuno Oliveira abençoou e

a 'obra' foi inaugurada – uma mais-valia para o Centro Social de Paramos –, um autocarro de 26 lugares, cujo valor rondou os 100 mil euros

(20 mil contos). Trata-se de um moderno mini-autocarro, equipado com uma plataforma elevatória para cadeira de rodas que foi inaugurada no

Lar de S. José, em Paramos, sendo o seu custo inteiramente suportado pelo Centro Social de Paramos.

Na cerimónia de inaugu-

ração, o presidente da Direcção do centro Social de Paramos, Manuel Costa e Silva, referiu que "este autocarro é para que possam fazer os

passeios que tanto gostam. Queremos que o estimem, pois o seu custo foi inteiramente suportado por esta instituição", sublinhou.

<p>Semanário Registado na Direcção-Geral de Comunicação Social sob o n.º 100594</p> <p>Fundado em 27/Março/1932</p> <p>PROPRIEDADE – EMPES - Empresa de Publicidade de Espinho, Lda. Matriculada na Conservatória do Registo Comercial de Espinho sob o n.º 59, folhas 30 do livro C-1 Capital Social: 5.200,00 Euros Contribuinte: 500 095 540</p>	<p>Administração Fernando Cunha (gerente) Joaquim Vasconcelos (gerente)</p> <p>Detentores com mais de 10% do capital Solverde - Soc. de Investimentos Turísticos da Costa Verde, Lda.</p> <p>Direcção Lúcio Alberto Email - lucio.alberto@mail.telepac.pt</p> <p>Redacção Manuel Proença Sandra Soares</p>	<p>Colaboradores - Fotografia Carlos Salvador e Vítor Lancha.</p> <p>Colunistas Adérito Santos; António Duarte Estêvão; António Regedor; Dagmar Lourenço (Brasil); Jorge Madureira; José António Ribeiro; José Curral; José Domingues; Luís Madureira; Manuel Sancebas; Maria Fernanda Barroca; Maria Helena Vasconcelos; Mário Frota e Napoleão Guerra.</p>	<p>Departamento de Produção António Guerra</p> <p>Publicidade Joaquim Natário</p> <p>Secretaria de Administração e Redacção Cristina Fonseca e Fernanda Oliveira</p> <p>Serviços Administrativos e Publicidade Av.º 8, 456 - 1.º andar - Sala R Ap. 39 - 4501-853 ESPINHO Codex Telef. / Fax: 22 734 15 25 Email-empes@mail.telepac.pt</p>	<p>Departamento de Redacção Av.º 8, 456 - 1.º andar - Sala H Ap. 39 - 4501-853 ESPINHO Codex Telef. / Fax: 22 734 15 25 Email-defesadeespinho@mail.telepac.pt</p> <p>Impressão NAVEPRINTER - Indústria Gráfica do Norte, SA - E.N. 14 (km 7,05) Apartado 121 - 4471 MAIA Codex</p> <p>Tiragem média 4.000 exemplares</p> <p>Depósito Legal n.º 1604/83</p>	<p>Os textos (e ilustrações) de Opinião publicados nesta edição são da inteira responsabilidade dos seus autores, não vinculando, directa ou indirectamente, o cariz editorial e informativo deste jornal.</p>
--	--	--	--	---	--

AE
Amentia
Comércio de Vestuário de Alta Costura

*Desejamos
a todos
os Clientes e Amigos
um Feliz Ano Novo*

RUA 16, N.º 627 – 4500 ESPINHO
TELEF. 22 733 12 30

Farmácia HIGIENE

Directora Técnica:
Maria do Rosário de Garcia Pinto Correia
FARMACÊUTICA

*Deseja a todos os seus Clientes e Amigos
Boas Festas*

Rua 19, N.º 395 — Telef. 22 734 03 20
4500 ESPINHO

A QUALIDADE QUE ESPINHO MERECE

SUPER TALHO

BEM SERVIR

Preços espectaculares
Esteja atento às nossas promoções

Temos o prazer de convidar V. Exa.(s) a visitar as nossas novas instalações, onde será bem recebido e poderá constatar e apreciar a nossa qualidade e frescura das nossas carnes.

Carnes de Novilho e Vitelinhas de Leite dos melhores produtores do Vale do Sousa * Carnes * Suíno e Caprino Alentejanos * Coelhos * Aves e todos os derivados

Higiene e conforto é o nosso lema
== Preços espectaculares ==
Deseja FESTAS FELIZES a todos os seus Clientes e Amigos

RUA 33, N.º 844 - 4500-314 ESPINHO • TEL. 227343043

A Direcção da Associação Humanitária dos Bombeiros Voluntários Espinhenses convidou o padre Vítor Melícias para celebrar a missa solene do programa comemorativo (do dia 5 de Janeiro) das bodas de diamante, com transmissão em directo pela TVI.

Com o padre Vítor Melícias Missa dos Espinhenses em directo na TVI

A cerimónia religiosa está agendada para as 11h na Igreja Matriz de Espinho, antecedida da formatura geral e hasteamento das bandeiras (9h), recepção às entidades oficiais (9h30m) e condecorações (10h).

A bênção de uma nova viatura está prevista para as 12.15 horas, seguindo-se a sessão solene (12h30m), desfile apeado e motorizado (13h45m) e, no encerramento, almoço-convívio (14h30m).

Assegurada a celebração religiosa pelo padre Vítor Melícias e, igualmente, a trans-

missão televisiva em directo através da TVI, a Direcção presidida por Alcides Soares calendarizou, como já referimos na pretérita edição, as cerimónias comemorativas do 75.º aniversário da Associação Humanitária dos Bombeiros Voluntários Espinhenses para o dia 5, devido ao facto da fundação ter ocorrido no 1 de Janeiro (de 1928), data (Ano Novo) tradicionalmente festejada (com a 'passagem de ano') pela sociedade civil.

Lúcio Alberto

OPINIÃO • APENAS REFLEXÕES • Jorge Madureira

Tudo ou nada!

Temos tudo e não estamos satisfeitos com nada...

Em países longínquos, na escola, as crianças sentam-se no chão porque não há cadeiras... e servem-se apenas de um banquinho, não para se sentarem, mas para colocarem o papel e escrever... porque não há mesas!

Aquilo que para nós é banal (cadeiras e mesas), para aqueles meninos é um sonho, que tão depressa não se tornará realidade...

É realmente assustador se pensarmos que as nossas escolas possuem cadeiras e mesas e, mesmo assim, as crianças não lhes dão o devido valor. Estragam o material escolar sem

dó nem piedade ou reclamam porque a cadeira é desconfortável e a mesa 'abana um bocadinho'.

Nós temos tudo e ainda nos queixamos e preocupamos com coisas supérfluas.

Aqueles meninos só possuem aqueles banquinhos (onde mal cabe uma folha de papel), mas nós possuímos mesas largas, onde as crianças se podem 'estender' e colocar tudo o que precisam. Em cima da mesa põem inúmeros lápis e marcadores de todas as cores e feitios, estojos sofisticados, borrachas perfumadas e várias mochilas. Tudo o que é necessário para ficarem satisfeitos... mas parece que mesmo assim, não estão satisfeitos - zangam-se se o colega do lado tiver um estojo mais bonito e insistem com os pais para que lhes comprem um.

Precisamos de 'abrir os olhos' às nossas

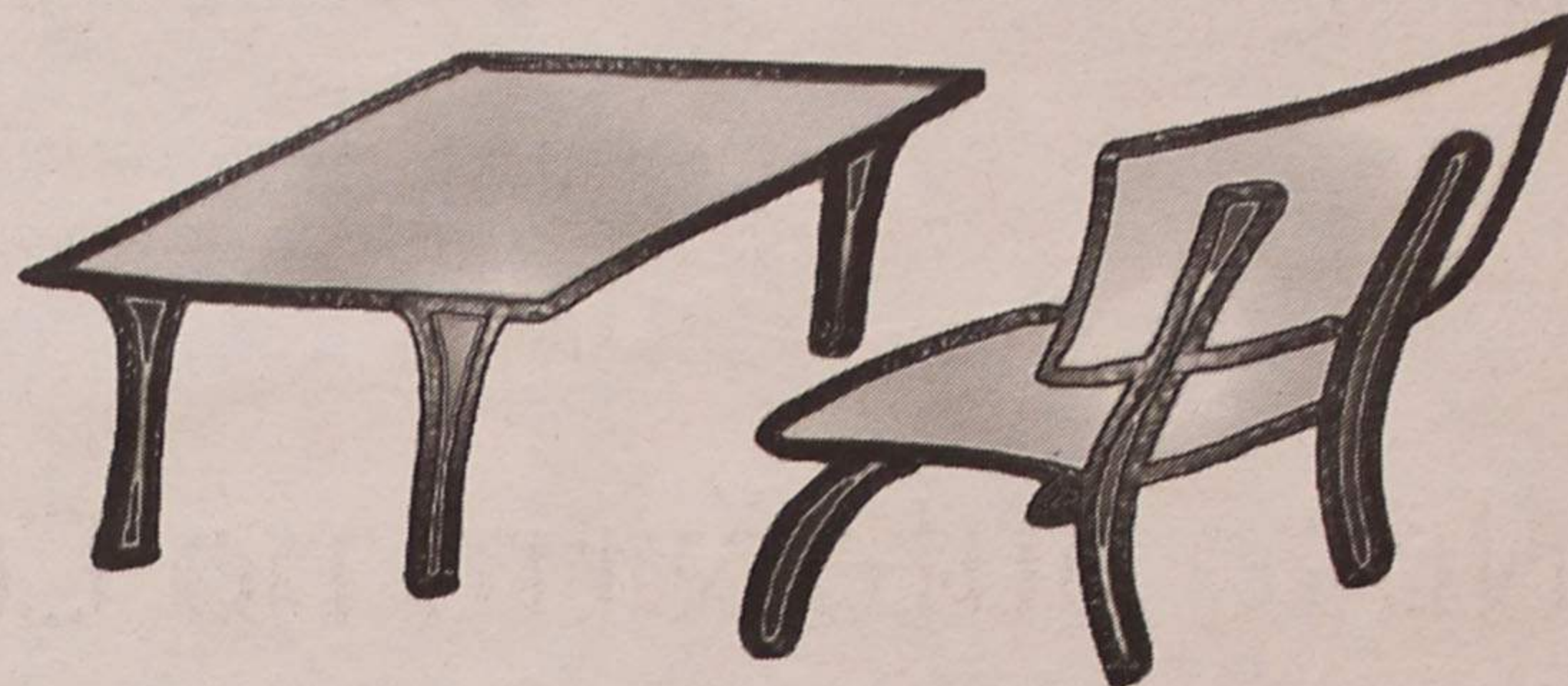

crianças e fazer-lhes crer que já é bom, terem uma simples mesa onde escrever e respectiva cadeira para sentar. É que outros meninos não

têm o que elas têm, mas dão valor ao pouco que têm...

Nós temos tudo... mas não sabemos nada!

CASINO ESPINHO

2003
REVEILLON
NO CASINO

RESTAURANTE BACCARA
MIGUEL BRAGA E DIANA RASTOS
FRANCISCO SEABRA
ORQUESTRA UNIVERSAL
TRIBUTOS AOS BEE GEES
SWEET SOUL MUSIC
SPEED

SALÃO ATLÁNTICO
ANDRÉ SARRIB E PAULA OLIVEIRA
TRINIVIRATO
ALL IN ONE
TRIBUTOS AOS BEE GEES
THE MAGIC PLATTERS
SOLVERDE BIG BAND



Informações e reservas: 22 733 55 00 • www.casino-espinho.pt

Lurdes
cabeleireiro

Próspero
Ano
Novo

Rua 20, 924
4500-263 ESPINHO
Tel. 227 322 231

A
Casa Alves Ribeiro

Rua 19, 294 - ESPINHO

vende:

BACALHAU DE 1.ª QUALIDADE
VINHOS DO PORTO DATADOS
ESPUMANTES NATURAIS
VINHOS DE MESA
WHISKYS E AGUARDENTES
AMENDOIM TORRADO
BISCOITOS DE VALONGO
CAFÉS
DE FÁBRICA PRÓPRIA
DO QUE DE MELHOR SE FABRICA

Vendo BLOCO DE 2 ANDARES

C/ 12 apartamentos T2 (100 m2 aprox.),
c/ elevador, lugar de garagem.
Bons acabamentos. Prontos a entregar.

Contacto: 91 959 12 94 - 91 491 16 19

MENA
Centro de Beleza



Deseja a todos os seus
Clientes e Amigos
Próspero Ano Novo

Rua 16, n.º 584 - ESPINHO
Tel. 22 734 14 43



Almoço do Grupo Violas
no Casino de Espinho

Homenageados colaboradores exemplares

*Cerca de três centenas
de colaboradores
das empresas do Grupo Violas
confraternizaram,
durante um almoço,
no Casino de Espinho.*

Manuel Proença

"Todos os que aqui estão fazem parte da nossa família, da família Violas" – foram as primeiras palavras do presidente do Conselho de Administração da Solverde, Manuel Violas, depois de evocar a figura de seu pai, o Comendador Manuel de Oliveira Violas, afinal o grande mentor de todas as empresas de um dos maiores gru-



**Gabinete de
Radiologia
de Espinho**

DR. JORGE NUNES DE MATOS
DR.ª MARIA DO CARMO VASCONCELOS
DR.ª HELENA CUNHA

Médicos especialistas:

Raios X * Radiologia Dentária * Ecografia
Mamografia * Densitometria Óssea * TAC

Acordos com: ADSE, SAMS, PORTUGAL TELECOM, PSP,
GNR, CGD, ACASA, MINIST. JUSTIÇA, CTT, MEDIS e SNS
Consultório: R. 20 n.º 1436 r/c Dto. • Telef. e Fax 227341975 - 227314650
Horário: das 09h00 às 12h00 e das 14h00 às 19h00

VENDE-SE - ESPINHO

- T1 e T2 novos p/ habitar, na Rua 20 (junto à Tourada), espaçosos c/ bons acabamentos, c/ garagem, elev., oferta de electrodom., mov. banhos, c/ terraços, pisos em madeira...
- T1 e T2 novos p/ habitar, no centro de Espinho, na Rua 23 junto ao Jardim do Tribunal, c/ garagem individual e elevador, pisos em madeira, lavandaria, dispensa.

Preços desde 92.000,00 Euros – Trata o próprio.
Telfs.: 96 417 7996 - 96 424 7676 - 96 728 8917

**CLINICA DE ESTÉTICA
DE ESPINHO**

*Desejo às minhas
Clientes
e Amigas
Feliz Ano Novo*

ESTETICISTA
COSMETOLOGISTA

Rua 26 n.º 949 • 4500 ESPINHO
Telef. 22 732 10 33 • Telem. 91 961 54 52



pos económicos do País, durante um almoço de confraternização no salão Atlântico, no Casino de Espinho.

Manuel Violas desejou aos cerca de três centenas de colaboradores um "bom Natal e um ano novo muito próspero" e pediu que "todos se empenhem em dar as mãos para podermos ultrapassar os momentos difíceis que atravessamos".

O almoço reuniu cerca de três centenas de colaboradores, bem como a viúva do Comendador Manuel de Oliveira Violas, Ana Soares Violas, Manuel Soares Violas (presidente do Conselho de Administração da Solverde) e esposa, Helena do Couto Violas, Edgar Ferreira e esposa, Otilia Ferreira Violas, Edmundo Sá e esposa, Rita Celeste Violas e Sá, Pedro Violas e Sá, Mónica Cláudia Sá, Tiago Violas Ferreira, Fernando Fernandes e Fernando Reis (administradores da Solverde), Amadeu Morais (presidente da Assembleia Geral da Solverde), Pedro Nelson G. de Sousa e Abel Noronha (administradores da Cotesi), Mário Cáceres (advogado da Solverde), Go-

mes de Castro (ex-administrador da Solverde), entre outros.

Depois do almoço, a família Violas procedeu à entrega de lembranças aos colaboradores que completaram 25 anos ao serviço das empresas. No final, Manuel Violas fez questão de entregar a lembrança a António Pinto Alves (colaborador da Cotesi), que completou 50 anos de serviço naquela empresa do Grupo Violas.

Eis a lista dos colaboradores premiados pelos 25 anos de serviço nas empresas do Grupo Violas:

Alberto Gomes dos Santos, José António Loureiro da Costa, Manuel de Carvalho e Joaquim Ferreira da Silva (Cotesi); Fernando Rogério Santos Ferreira, Joaquim Duarte Miranda Ferraz, Joaquim Sousa Oliveira, José Manuel Rosado Pinto, Manuel Alves Loureiro, Mário Sousa Carvalho, Paulo Neves Rocha, Porfírio Augusto Gomes, Valdemar Mendes Pinho Cruz, António Carlos Novo, Alberto Ferreira Quintas, Francisco Augusto Pereira e António Manuel Rodrigues Nogueira (Solverde).



DECOR PISOS

PAVIMENTOS DE MADEIRA

Tem a solução prática e económica

Com pouco INVESTIMENTO

o seu PAVIMENTO usado em 3 dias fica **NOVO**

RASPAR E ENVERNIZAR **T1 399,00 € + IVA**

(3 demão de verniz) **T2 475,00 € + IVA**

T3 595,00 € + IVA

10 Anos de garantia - Por escrito

LIGUE JÁ 91 725 74 34

Armazém (a Público) - Rua 20, n.º 343 - Telef. 227323345 • Loja - Rua 33, n.º 317 - Telef. 227348321

DR. ILÍDIO SANTOS

MÉDICO DENTISTA

Consultórios:

- Rua 16 (Esquina Rua 19), n.º 545-1.º Dt.º - Espinho - Telef. 22 734 29 31

- Rua Júlio Dinis, 748 - 4.º Esq.º - Sala 413 - Porto - Telef. 22 600 71 75

- R. Manuel Alves de Sá, 15 G - 4400-494 V.N. Gaia - Telef. 22 711 86 61 / 22 711 86 42

Implantes
Ortodontia Fixa
Prótese Fixa

Acordos com:
SAMS/QUADROS
ACASA * CGD
ADSE * PSP

A. PINHO FERREIRA
ADVOGADO

AV.ª 24 N.º 1019 - 3.º ANDAR - SALA J

TELEF./FAX: 22 732 44 57

PALAVRAS À SOLTA

Os eleitos para o Parlamento Europeu são os primeiros portugueses a ganhar com uma harmonização na União Europeia – vão receber um ordenado base de mais de 25 salários mínimos nacionais
Eurodeputados dobram o salário
Correio da Manhã

Alfredo Martins é um pensionista – melhor meio pensionista – que a burocracia enredou há anos nas malhas do sistema
Alfredo pensionista e o seu cão Taliban
Sem solução à vista, lá em insiste em bater à porta da Segurança Social, sempre acompanhado pelo seu cão pulguento que baptizou de Taliban.
O Ribatejo

O radão pode estar relacionado com o cancro
Gás radioactivo afecta especialmente o Norte
Análises do Instituto Tecnológico e Nuclear a mais de quatro mil habitações demonstram que 2,6 por cento das casas apresentam níveis de radão superiores às normas europeias, sobretudo em zonas graníticas.
O Comércio do Porto

Peixe fresco é cada vez mais raro e caro – falta controlo, teste e garantia de qualidade nos mercados de congelados e pré-cozinhados
Pescado alternativo não tem fiscalização
Diário de Notícias

Pescadores estão mais ameaçados
Manchas de fuel desviam cardumes de peixes
O Comércio do Porto

Ainda não estamos livres da maré negra
'Prestige' é bomba-relógio no fundo do mar
Correio da Manhã

Finanças com resultados aquém do esperado
Fisco recupera 150 milhões
Diário de Notícias

Horas extras
Fisco abre tesouraria até às 17.30 horas
Correio da Manhã

Carta reclama dívidas
Fisco insulta milhares de contribuintes
Correio da Manhã

O presidente da Junta de Freguesia de Silvalde foi expressamente desejar as boas-vindas a os social-democratas que participaram no jantar natalício do PSD, nas instalações da Banda de Música de S. Tiago de Silvalde.
Luis Montenegro (deputado, vereador e presidente da Comissão Concelhia do PSD) e Guilherme Silva (líder parlamentar do PSD) registaram o gesto de cortesia do socialista Abel Gonçalves. E esta, hein?!



À Junta de Freguesia de Silvalde

"Balauço crítico" dos autarcas do PSD

Os autarcas do PSD na Assembleia de Freguesia de Silvalde fizeram um "balauço crítico do trabalho realizado pela Junta socialista."

Em comunicado, Luís Correia e Filipe Pinto (que substituiu Mário Cales, face à renúncia ao mandato de vogal, na sequência da derrota na candidatura a presidente) registam o seguinte balanço à actividade da Junta de Freguesia de Silvalde no primeiro ano do mandato em curso.
"Mais um ano se passou desde a nossa tomada de posse desta Junta socialista e a sensação que nós, autarcas do

PSD, temos, é de que tudo está como dantes e nada se têm feito de relevante para a Freguesia.

Esta Junta socialista não tem feito mais do que desbaratar recursos financeiros, tanto na compra de viaturas usadas para satisfazer mordomias do seu presidente, como também em viagens pagas pela Junta para satisfazer caprichos do mesmo.

Habitação social:
Tem sido um ano de frustração, em que nós vemos a nossa freguesia, sem habitação social para os mais jovens.

As expectativas que os jovens criam para o seu futuro em Silvalde são sombrias, pois não encontram resposta por parte da autarquia.

Todos os anos dezenas de jovens casais abandonam a freguesia por falta de habitação.

Todos os anos, ouvimos as mesmas frases e a mesma atitude demagógica do seu presidente, de que se vai fazer habitação social para jovens, só que a obra não arranca.

Higiene e limpeza:
Este foi o ano pior de todos, em questão de limpeza.

Percorrendo a freguesia nota-se uma enorme falta de

limpeza tanto em caminhos como ruas.

Deixa muito a desejar. Lembramos esta Junta de que isto é uma das suas competências.

É preciso lembrar esta Junta socialista de que Silvalde é a freguesia que mais pessoal tem nos seus quadros para este tipo de funções.

O lixo diário dos contentores não é levantado regularmente. A tão apregoada colocação de mais ecopontos não se faz

Iluminação pública:

Continuamos a estar muito mal servidos em determinadas zonas da freguesia, tanto em potência como em iluminação pública.

O argumento desta Junta é de que Silvalde têm uma excelente iluminação pública. Recordamos esta Junta de que não é só onde passa a procissão que deve estar bem iluminada, basta percorrer durante a noite muitas das ruas de Silvalde e verificar outra realidade.

O presidente da Junta tem uma enorme obsessão doentia pela iluminação do cemitério.

Silvalde não é só o cemitério, senhor presidente!

Todos sabemos a influência que uma boa iluminação pública tem, em termos de segurança das pessoas.

Estatuto de vila:

Quanto a Silvalde finalmente ir ter o estatuto de vila, lembramos o senhor presidente de que em declarações suas à comunicação social, não há muito tempo, o senhor Abel Gonçalves afirmou categoricamente de que não era importante Silvalde ser vila.

Muito se deve ao trabalho dos autarcas do PSD a elevação a vila.

O senhor presidente pensa que as pessoas de Silvalde são estúpidas e não se lem-

bram do que ele diz à comunicação social.

As pessoas estão atentas a tudo o que diz.

Lembramos-lhe duas Assembleias de Freguesia no ano que passou (2001) em que o PSD levou esse tema à Assembleia de Freguesia e do comportamento que a bancada do Partido Socialista teve em relação ao tema em debate.

Agora já querem fazer uma festa de arromba com todas as colectividades e companhia...

É preciso postura e responsabilidade para se saber defender os interesses da freguesia.

Nessa altura não o tiveram, apesar de votarem favoravelmente.

Plano Director Municipal:
Em relação ao PDM, mais uma vez constatamos que não temos ninguém a representar Silvalde na discussão de tão importante documento para o futuro de Silvalde.

O presidente da Junta, como tem sido apanágio ao longo destes anos, não tem sido contactado, nem convidado para a discussão deste documento, apesar da Câmara ser socialista.

O que acontece é que ninguém sabe nada do documento até ele ser apresentado e já concluído.

Todos nós no futuro vamos pagar esses erros.

O futuro:

Finalmente, as expectativas que o PSD tem para o futuro da freguesia. Vamos continuar a trabalhar responsabilmente enquanto oposição e a curto prazo seremos uma Junta PSD

Quando isso acontecer, o comportamento e postura dos nossos autarcas vão ser completamente diferentes da actual Junta."

PALAVRAS À SOLTA

Tribunal de Contas analisa gestão da Câmara Municipal de Guimarães
Pagamentos ilegais totalizam mais de 200 mil contos
Notícias de Guimarães

De indemnização do IPE Guterres recusa
150 mil euros
Correio da Manhã

Função Pública
40 mil trabalhadores já pediram a reforma antecipada
Diário de Notícias

Juros a 2,75%
Prestações mais baratas em 2003
Correio da Manhã

E desce as ilhas
Preço da luz sobe 2,8% no continente
Jornal de Notícias

Por falta de provisão
Três mil cheques devolvidos por dia
Correio da Manhã

Promoções antecipadas de 20 a 30 por cento
Comércio baixa preços no Natal
Diário de Notícias

Vendas caem 30%
Comércio adia subsídio de Natal
Correio da Manhã

Ministro da Saúde revela atraso imprevisto
Doentes recusam operações no Natal
Correio da Manhã

Gestão hospitalar
Governo troca médicos por gestores
Correio da Manhã

Receitas renováveis avançam em Janeiro
Doentes crónicos
Correio da Manhã

Aprovado
Reembolso de 40% na vacina da meningite
Correio da Manhã

Incrível em Tomar
Hospital mantém telefone em segredo
Correio da Manhã

Nenhuma das estações até agora construídas possui sanitários e utentes ou funcionários têm de utilizar o estabelecimento comercial mais próximo
Estações do Metro do Porto sem casas de banho
O Comércio do Porto

VENDE-SE AGUDA

A PARTIR DE 79.000 EUROS
CONDOMÍNIO FECHADO T1+1 - T2 - T3 - T4 DÚPLEX
Novos, c/ ténis, parque infantil, zona de lazer, vistas de mar, piso em madeira, cozinha em faia, aquecimento central (T3 e T4), garagem e arrumos

GAIPORTO – Lic. AMI 1928 • Contacto: 96 356 26 53

VENDE-SE GRIJÓ T2/T3

A PARTIR DE 77.820 EUROS
(15.600.000\$00)
Novos, prontos a habitar, na Estrada Nacional n.º 1, óptimos acabamentos, garagem e arrumos.

MÉDICOS DENTISTAS

JORGE FERREIRA BRUNO MORRIS

SAMS QUADROS
SAMS * CGD
SIM * MÉDIS

Edifício S. Pedro
Sala W
Rua 23, n.º 174
Telef. 22 734 86 93

VENDE-SE T1, T2 e T3 (Espinho)

RUA 19 - Junto Cto. Luso-Venezolano
EDIFÍCIO EM FASE DE ACABAMENTOS

Com bons acessos. A sua habitação perto do trabalho e da escola por auto-estrada. C/ áreas generosas, suite, terraço, pav. em madeira. C/ garagem e arrumos.
Preços desde 69.830,00 Euros (14.000 cts.).

Trata o próprio: Telef.: 964247676 - 964177996 - 967288917

Como devem e como não devem ser os regulamentos de funcionamento da Assembleia Municipal e que alterações circunstanciais se podem fazer – a discussão que preencheu grande parte da reunião de quinta-feira daquele órgão municipal de Espinho. A presença do presidente da Câmara, José Mota, gerou um sururu com os deputados do Partido Social Democrata (PSD), querendo que o presidente da Assembleia, Carlos Gaio, autorizasse perguntas ao chefe do executivo, em vez dos "habituais comícios".

Ea feira semanal também foi alvo de acesa discussão, alegando o PSD, por Maria Goretti que "houve uma violação do Regimento" em relação à introdução de um documento dos social-democratas na ordem de trabalhos. Goretti foi mais longe ao acusar o presidente da Assembleia de "o senhor quer, manda e pode".

Os dois documentos apresentados sobre a feira semanal, um do PSD e outro da Coligação Democrática Unitária (CDU), acabaram por ser aprovados por maioria com uma abstenção, votados em conjunto.

O documento da CDU era referente à zona Sul da feira, e ao espaço ocupado pelos feirantes de etnia cigana, uma vez que "toda a superfície que a envolve se encontra num estado lastimável, nomeadamente com lixo acumulado, meias-luas de escoamento de água destruídas, acesso à Rua 20 esburacado e portões em

pleno processo de corrosão", propondo "a sua manutenção urgente", com "consequente pintura", "a limpeza semanal da zona envolvente àquela alcatroada", "a reparação das meias-luas de escoamento, com estudo de meios de protecção eficazes (grades) e especial atenção às existentes junto da antiga fábrica 'Hércules'", e o "alcatramento do acesso à Rua 20". O documento apresentado pelo PSD deliberava "recomendar à Câmara Municipal que, sem prejuízo da prevista requalificação do espaço da feira semanal, adote as soluções técnicas ade-

quadas e indispensáveis a minorar os efeitos negativos ambientais gerados pela enorme quantidade de lixo produzido nos dias de feira e a tornar mais eficazes e menos onerosos os métodos de limpeza, recolha e transporte daquele, designadamente por via da colocação de recipientes de deposição de lixo naquele espaço e/ou por via da distribuição aos comerciantes de sacos para o mesmo efeito".

Uma questão de interpretação

Antes de José Mota apresentar informações sobre a sua

actividade, o PSD pediu ao presidente da Assembleia, Carlos Gaio, que se fizessem perguntas directamente ao presidente da Câmara. Carlos Gaio entendeu que não era isso que estava previsto no Regimento, mas "se assim o entenderem poder-se-á por à votação". E foi aqui que os ânimos se exaltaram, quando Maria Goretti disse:

– Não se ponha para aí a gritar comigo!

E Carlos Gaio retorquiu:

– Quem dirige esta Assembleia é o presidente da Assembleia. Não admito pedidos de esclarecimento provocatórios.

Depois, José Mota prestou algumas informações. O presidente da Câmara fez questão de lembrar "as obras que estão em curso que parece que são esquecidas", nomeadamente "o passeio da beira-mar que deverá estar concluído até ao Verão"; a "FACE que decorre a bom ritmo"; a "recuperação do espaço da feira", que a Norte já está praticamente concluído, enquanto "o projecto entre as ruas 27 e 35 já está concluído". José Mota falou, também, na "requalificação urbana da área central da cidade", do parque de campismo, habitação social em

Anta e Silvalde, a construção de um parque de estacionamento subterrâneo para 450 viaturas, e o saneamento. O presidente da Câmara disse, também, que "estão a ser analisadas propostas para a obra do Mercado Municipal".

Enterramento com resposta a 15 de Janeiro

Quanto ao enterramento da linha férrea, José Mota revelou que aguarda até dia 15 de Janeiro algumas informações por parte da administração da Refer, uma vez que com o novo Governo as administrações das empresas de capital público foram substituídas e há um período para se poderem inteirar dos processos em curso. Mas segundo José Mota "foi-nos dito que estão empenhados em que a obra vá para a frente".

A Assembleia Municipal prossegue na sexta-feira.

Assembleia Municipal

Uma questão de Regimento!

Manuel Proença



PADARIA E CONFETARIA

forno de espinho

Rua 19 - ESPINHO

Tel. 22 734 53 38

forno de espinho 2

Praceta Álvaro Rola - CORTEGAÇA

Tel. 256 75 53 95

forno de espinho 3

Rua 43 - ESPINHO

Tel. 22 732 12 95



PÃO QUENTE A TODA A HORA

Bola de Carne, Salgados,

Bolo de Milho com Carnes,

Empadas, Pizzas, Etc...

ESPECIALIDADES

Pão de Água
Pão da Bairrada
Padinhas
Pão Serrano
Chapata

- ✓ BOLO REI DO FORNO ✓ BOLO REI ESPECIAL
- ✓ PÃO-DE-LÓ D. MARIA ✓ PÃO DE UVAS C/ NOZES
- ✓ BOLO ESCANGALHADO

FESTIVAL DE FRUTOS SECOS PARA A SUA
CEIA DE NATAL E PASSAGEM DO ANO

Desejamos a todos os nossos estimados Clientes e Amigos **FESTAS FELIZES**

reveillon 2002 > 2003

Hotel PraiaGolfe > Espinho

CONDIÇÕES ESPECIAIS PARA GRUPOS

PREÇOS ESPECIAIS DE ESTADIA

reserve já a sua mesa!



PRAIAGOLFE hotel

★★★★

Rua 6 · 4500-357 Espinho · Portugal

Tel.: +351 22 7331000 · Fax: +351 22 7331001

reservas@praiagolfe.com · banquetes@praiagolfe.com

Associações juvenis Preocupação com corte dos apoios financeiros

As associações juvenis do distrito de Aveiro, reunidas em S. João da Madeira, mostraram-se "preocupadas com o corte nos apoios financeiros e pelo atraso das novas políticas de juventude."

Neste encontro participaram cerca de 92 dirigentes associativos juvenis representando cerca de 60 associações do distrito de Aveiro e, entre outras personalidades, o secretário de Estado da Juventude e do Desporto, Hermínio Loureiro.

"Ficou bem patente a preocupação pelo atraso nas remodelações previstas na área da juventude que consequentemente inviabilizam uma programação antecipada por parte do associativismo juvenil."

Foi também considerado "inoportuno e sem justificação" a interrupção do apoio financeiro nas áreas de infra-estruturas e equipamentos, "considerado fundamental para manter o enorme desenvolvimento das associações juvenis do distrito de Aveiro que decorreu nos últimos anos, resultado das verbas direccionadas ao nosso distrito e que os participantes no encontro gostariam de não ver diminuídas no próximo ano de 2003."

A verba do Orçamento Geral do Estado atribuída a área da juventude "é uma pequeníssima parcela pelo que, por esse motivo, é injustificável a sua diminuição."



As crianças divertiram-se na festa natalícia da ADCE - Associação de Desenvolvimento do Concelho de Espinho

Sessão na segunda-feira

Assembleia em Paramos

Realiza-se, segunda-feira, uma sessão da Assembleia de Freguesia de Paramos, com a seguinte ordem de trabalhos:
Aprovação da acta anterior;

Período antes da ordem do dia;
Opções do plano e orçamento para o ano de 2003;
Aditamento à postura de trânsito.

Grande Farmácia

DIRECTOR TÉCNICO

Manuel João Ribeiro Pais

Clemente de Paiva

Deseja a todos os seus Clientes e Amigos
Boas Festas

RUA 8 N.º 1025 — TELEF. 22 734 00 92
4500 ESPINHO



F. A. Pereira Passos, Lda.

TAPEÇARIAS

Deseja a todos os Funcionários, Clientes e Amigos
Boas Festas

Rua do Loureiro, n.º 101 • Silvalde
Apartado 70 - 4501-908 ESPINHO CODEX
Telefone, 22 733 12 10 • Fax 22 733 12 19



Farmácia CONCEIÇÃO

de: FERREIRA E SILVEIRA, LDA.

DIR. TÉCNICA:

ISABEL MARIA ANDRADE FERREIRA

Deseja aos seus Clientes e Amigos

Boas Festas

RUA S. TIAGO, 709 - SILVALDE
Telefone, 22 731 14 82 — 4500 ESPINHO



ALCIDES SOARES

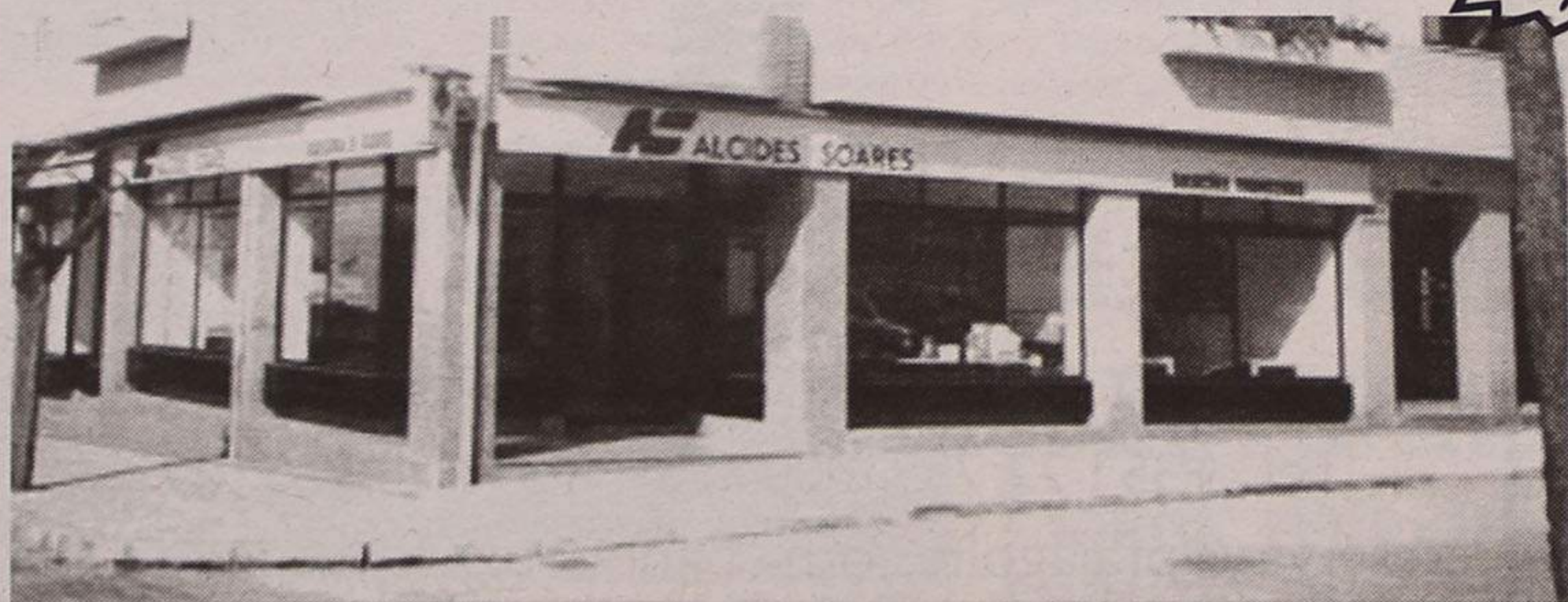

MEDIADOR OFICIAL DE SEGUROS

ANÁLISE, PREVENÇÃO E GESTÃO DE RISCOS
SEGUROS PESSOAIS
COMERCIAIS E INDUSTRIAIS

SOLUÇÕES FINANCEIRAS

B.P.N.
B.N.P. RENT
B.N.P. LEASING

ASSESSORIA JURÍDICA

CONSULTORIA DE GESTÃO E CONTABILIDADE

Av. 32, n.º 700 - Apartado 500 — 4501-913 ESPINHO
Telef.: 22 733 00 70 • Fax: 22 733 00 79 • op6278@mail.telepac.pt

"É uma Catequese diferente"
- foi o que nos disse uma catequista, da Paróquia de Espinho, quando entrámos (no Sábado) no Salão Paroquial.

Na Paróquia de Espinho "Catequese diferente"

Jorge Madureira

Foi, realmente, uma manhã diferente aproveitada ao máximo pelos mais pequenos que, irrequietos como sempre, puderam assistir a uma recriação do nascimento de Jesus. O verdadeiro sentido do Natal esteve presente, ou não fossem os actores... os próprios catequistas!

Vestidos a rigor, de acordo com a época que pretenderam recriar, os catequistas interpretaram, da melhor maneira possível, Maria, José, o Anjo e até os pastores. Envergando trajes dos tempos antigos, alguns actores não conseguiram, no entanto, dispensar as modernas sapatilhas... mais confortáveis.

Dá-se também os parabéns aos 'fazedores' do cenário que,



com madeira e pasta de papel, criaram um simpático burro e duas ovelhas amorosas!

Com muitos cânticos a acompanhar, exigiu-se a parti-

cipação dos pais que, sentados atrás, vigiavam constantemente os petizes... nada podendo fazer para que se mantivessem sossegados. Contudo, foi a fo-

lia' própria da infância que deu vida àquela manhã, no Salão Paroquial, onde, acima de tudo, se insistiu no verdadeiro sentido do Natal...

OPINIÃO • NOTAS DE POUCA MONTA • António Duarte Estêvão

Espinho de... "três em pipa"!...

*Tanta gente, quando "à rasca"
Afoga a mágoa, na tasca",
Dentro dum copo de vinho...
Muito embora isso aconteça,
Nem sempre cai quem tropeça
Nas tentações do caminho!...*

*Em cada dia que passa
Eu vejo tanta desgraça
Na vida do Zé Povinho,
Que ao vê-lo em baixo, caído,
Fico sempre arrependido
De deitar culpas ao vinho!...*

Como recentemente fiz uma crónica sobre os armazéns de mercearia, hoje vou dizer duas coisas sobre os estabelecimentos grossistas de vinhos, no tempo das tasquinhas célebres e tão castiças.

Dado que não tenho muitos apontamentos na memória dos grandes vinhateiros, que tivemos intra-muros, recorri aos meus "maduros" amigos, para que me servissem umas pingas para juntar aos meus "verdes" conhecimentos.

Daí, aventurar-me a brindar com os meus leitores a entrada de 2003, oferecendo, com prazer, o "néctar divino" da minha crónica, a que dou o saboroso nome de "Espinho... de 'três em pipa' "!

Considerando, portanto, o elevado número dos referidos armazenistas, nada menos que a módica quantia de catorze, não vou citá-los, imitando, assim, o sistema das páginas amarelas, mas sim, contando uma historinha capaz de enumerar todos e os locais onde exerciam a comercialização de tão procurado produto.

Assim, um indivíduo disfarçado de abastado taberneiro, veio à nossa terra, no cheiro de uma pinga de estalo para as suas hipotéticas adegas. Resolveu submeter-se à ingrata missão de tirar umas boas provas. Começou com um "mata-bicho" na Rua 7, no Jacinto Dias, depois de escoar as urinárias vias, na Rua 62, no Alberto Baptista, abriu com um "tintol" a lista do "briol" e, na Rua 15, onde é hoje a Central dos Autocarros, bebeu um "traçadinho" para ter "combustível" no caminho.

Depois deste breve intróito, subiu a Rua 18 e manteve-se firme e em sentido como o antigo soldado desconhecido; mas, apossado duma

sede maldita, molhou a palavra no Alberto Vita e, mal entrou no Henrique Balona, bebeu um jarro depois de ter comido uma azeitona e, ainda nas grandes áreas da Rua 18, meteu bons golos no Hilário Rosmaninho e "fintou" brancos e tintos na Sociedade de Vinhos de Espinho...

O nosso "herói" desceu à Rua 16, onde o José Viano foi bacano, e ainda se sentiu mais ufano quando encarou de "chapa" o José Tavares de Oliveira, ficando pregado ao encanto da bagaceira; depois na Rua 12, já no Ferreira Alves, Lda., viu-se grego para dar com a entrada...

Subiu, já um tanto a custo à Rua 20 e no Pereira, Loureiro & Couto que tinham o armazém por baixo da escola, vendo-o ainda afoito, deram-lhe mais uma caneca por esmola; na Rua 26 o Alves Dias (Dioleciano), viu quanto pode aguentar um corpo humano; depois, na Avenida 24, na U.V.A., ao "mergulhar" numa cuba, ia deixando a mulher viúva.

Restava, apenas (!), ao impenitente provador, um armazém, à entrada de Silvalde, a seguir ao ferrador Quinó, mas, nesta altura do campeonato, no final do acto, já não estava só, mas, mesmo assim, no Alves Dias (Nicolau), fechou as

"copofonias" até "dar com um pau"!

Chegou, no entanto, a casa, de rastos, mas com um prazer profundo!... - como beber vinho era dar de comer a um milhão de portugueses, ele tinha dado o pão a todos os manos lusitanos, espalhados pelo mundo!...

Estes armazéns foram marcos importantes no movimento da nossa vila de então. Deram um valioso contributo para que o comércio local fosse digno de imensa gente e ganha-pão de muitos espinhenses. Recordo que José Tavares de Oliveira tinha um tonel que albergava 30 pipas de vinho e o talentoso empresário, Acácio Proença, possuía filiais na Régua, V. N. de Gaia e Torres Vedras, importantes centros vinhateiros. Acrescente-se que os armazéns, em geral, situavam-se em grandes prédios de esquina, para facilitar as difíceis cargas e descargas.

Escrevi esta crónica pretendendo juntar o vinho espirituoso ao vinho fino do nosso passado, num cocktail de esperança, à entrada de 2003, desejando as melhoras do mundo que não está bem, do nosso país debilitado, de familiares e amigos meus que estão doentes e... de todos, em geral!...

*Se o "velhinho" foi tirano
Qu'importa que vá embora?
É fado dum Novo Ano
Dar Esperança a quem chora!...*

Tralhos Pessequeiro

Loja 1 > Espinho Mercado • Loja 2 > Granja
Loja 3 > Esmoriz • Loja 4 > Paramos
Loja 5 > Ovar • Loja 6 > Matosinhos
Loja 7 > Espinho - Rua 22

Grupo Pessequeiro

Desejamos aos nossos
Clientes e Amigos
FESTAS FELIZES

Rua 21, n.º 409 - 3.º Esq. Sala L - 4500 Espinho • Telef. 22 733 06 73 • Fax 22 733 06 79

Construções Pessequeiro

Vendemos ou permutamos:

- Terrenos
- Apartamentos
- Armazéns



Deseja a todos os seus
Clientes e Amigos *Feliz Ano Novo*

M. Lurdes Moreira

Rua 33, n.º 679 - ESPINHO
Telefone.: 227 324.283

cabeleiros

FABRICO PRÓPRIO

confeitaria
PONTO CHIC



Bolos para Casamentos e Baptizados - Bolos Artísticos
Variado Sortido de Frutos Secos e Cristalizados
Vinhos Finos e Licores

Deseja a todos os seus estimados
Clientes, Fornecedores e Amigos

Boas Festas



FABRICO ESPECIAL

Rua 19, n.º 172 - ESPINHO (frente à Estação) • Tel. 22 731 14 09

PALAVRAS À SOLTA

Polémica
Tribunal Constitucional chumba rendimento mínimo de Bagão Félix
Diário de Notícias

Angariadores no Porto cobravam 3000 euros
Sindicância à Segurança Social por comércio de reformas
Jornal de Notícias

Durão promete
Défice desce em 2006 - obras na CRIL, Eixo Norte-Sul e IC19
Diário de Notícias

Há quem desempenhe funções com a promessa de novo contrato - administrações negam empurrão para empresas de mão-de-obra
Hospitais utilizam trabalho gratuito
Jornal de Notícias

Paulo Fernandes acusado de uso indevido de informação privilegiada - pena pode ir até três anos
Tribunal Criminal acusa patrão do grupo Cofina
Diário de Notícias

'Cego' com 'spray'
Taxista atacado em roubo de 100 euros
Correio da Manhã

Durante um jogo de sueca em Amarante
Morto à facada por 10 cêntimos
Jovem de 17 anos esfaqueou amigo de 19 no coração e feriu outro na mão direita.
Correio da Manhã

Denúncias de maus-tratos na EB 2,3 de Real - Braga
Professor ameaçou aluno com faca
Região do Minho

Em Rio de Mouro
Raparigas à facada à porta da escola
Correio da Manhã

A Associação Nacional das Empresas do Comércio e da Reparação Automóvel (ANECRA), com o apoio da Direcção Geral de Viação (DGV), a colaboração da Associação Portuguesa de Prevenção Visual (APPV) e o patrocínio da Valeo, continuam a promover até 31 de Dezembro de 2002 a "Campanha de Visibilidade, Segurança Rodoviária e Rastreo Visual de Condutores 2002". Com o lema institucional "Ver e ser visto, segurança é fundamental", a iniciativa visa que esta época festiva (englobando o período natalícia e o da 'passagem de ano') seja pautada pela segurança no que concerne às condições de visibilidade de veículos e condutores.

Iniciativa termina no dia 31

Campanha de visibilidade e segurança rodoviária

Lançada no passado dia 15 de Novembro, esta iniciativa dá continuidade ao trabalho desenvolvido em campanhas anteriores. É uma iniciativa que tem como objectivo primordial contribuir para a segurança rodoviária através de uma prevenção adequada.

Pretende-se sobretudo, sensibilizar os automobilistas portugueses para a necessidade de manutenção das suas viaturas em boas condições de funcionamento, nomeadamente nos elementos que afectam a boa visibilidade na estrada. Esta acção aposta ainda na sensibilização e consciencialização, tanto de condutores como de peões, para que haja uma preocupação cada vez maior com as condições de visibilidade e a sua adequada prevenção.

Em todas as oficinas aderentes, para além da atenção que incide sobre os sistemas de iluminação e sinalização do veículo, de forma totalmente gratuita, a campanha inclui ainda a verificação dos limpadores pára-brisas e do estado das escovas.

Durante toda a campanha, terá ainda lugar nas principais cidades do país um rastreo visual dos condutores totalmente gratuito.

Conscientes de que a prevenção é um meio que pode travar a escalada dos elevados índices de sinistralidade no nosso país, a ANECRA, com a colaboração da DGV e APPV, convidaram mais uma vez os seus associados a aderirem e participarem activamente nesta iniciativa, verificando gratuitamente os sistemas de iluminação e sinalização

automóvel, os limpadores pára-brisas e o estado das escovas.

Esta campanha visa especificamente controlar os seguintes elementos: faróis médios e máximos, faróis de nevoeiro e outros projectores auxiliares, lâmpadas de posição e estacionamento, lâmpadas de stop, luzes traseiras, luzes avisadoras (quatro piscas), indicadores de direcção e farol de nevoeiro à retaguarda, estado das escovas e funcionamento dos limpadores pára-brisas.

Para esta campanha es-

tão disponíveis numerosas oficinas associadas da ANECRA, espalhadas um pouco por todo o país e identificadas por um cartaz de "oficina aderente". Todas elas disponibilizam de forma gratuita os seus serviços para efectuarem um controlo semelhante ao de uma "inspecção".

Quanto ao rastreo visual dos condutores, estão disponíveis cinco unidades móveis que estão a deslocar-se às principais cidades, localizando-se sempre próximo das oficinas aderentes à campanha, afim de assegurar uma avaliação gratuita da capacidade visual dos automobilistas, com a colaboração de técnicos da Associação Portuguesa de Prevenção Visual (APPV).

A Associação Nacional das Empresas do Comércio e da Reparação Automóvel representa mais de 4204 empresas do sector, distribuídas por todo o país e posiciona-se no "fim do percurso do sector", o que lhe permite viver os problemas do mercado com grande intensidade e proximidade.

PALAVRAS À SOLTA

Alarme
Delinquência feminina está a aumentar
Correio da Manhã

Em Coimbra
Mulher de 70 anos vai cumprir seis anos de cadeia por tráfico
Jornal de Coimbra

Viúva (de 33 anos) escondeu a gravidez e terá enterrado o filho recém-nascido no quintal da casa em Ponte de Lima
Mãe suspeita de matar bebé de 4 dias
Correio da Manhã

Em causa morte de bebé no parto
Casal acusa Hospital de Barcelos de negligência
O Comércio do Porto

Nem a presença da PSP acalmou a situação
Pai agride a pontapé na barriga a filha grávida
Em Lisboa, jovem pede prisão para ele. A Associação Portuguesa de Apoio à Vítima reconhece que se trata de uma queixa pouco frequente. "A maior parte destas vítimas remete-se ao silêncio porque sabe que, em muitos casos, depende financeiramente do agressor e isso dá-lhes medo."
Correio da Manhã

Em Amarante
Matou o marido à machadada e entregou-se à GNR
Jornal de Notícias

Numa avenida de S. João da Madeira
Matou mulher com dois tiros na cabeça
O Regional

Canibalismo após 'engate' homossexual na Internet
Alemão come amigo
Criminoso alega consentimento da vítima e gravou tudo em vídeo.
Correio da Manhã

OPINIÃO • VARANDA SOBRE O UNIVERSO • Adérito Santos

Teratologia para a televisão em Portugal

"Ter um comportamento ético implica mais do que simplesmente observar leis e princípios" - Dalai Lama

Felizmente que o avanço da engenharia genética nos traz laivos de esperança, nos capítulos da melhoria da qualidade de vida dos seres humanos. Realmente a descodificação do genoma humano vai permitir à Ciência entrar num campo prático da profilaxia e terapia de muitas doenças, até hoje dificilmente curáveis, devido ao facto de se desconhecer as

causas genéticas

Na Teratologia, por definição, encontramos a prática para dissecar casos malformações congénitas, quer do ponto de vista físico, químico, etc., com incidência parcial ou total num corpo.

Bem, julgo que será melhor onde quero chegar com esta minha alusão à Ciência que estuda os fenómenos biológicos dos seres humanos. Quero referir-me aos exageros, segundo o meu ponto de vista, de que enferma muita da informação televisiva sobre o lamentável caso

de pedofilia. Não, jamais poria objecções ao direito à informação. Aliás é louvável a atitude de um canal da televisão e um semanário, tem alertado para este chocante e miserável caso ligado à fraqueza dos humanos (infelizmente, não só na Bélgica, Reino Unido ou nos USA, se passam estes casos com grande relevo).

Porque chamo exageros aos processos usados pelas televisões neste caso de pedófilos ao longo destes anos e, infelizmente para nós, sem uma justiça bem aplicada aos maus da fita? Razão tenho eu de pensar que a guerra das

audiências está a criar um clima doentio na sociedade civil em Portugal. Somos como a montanha russa, com os seus pontos mais baixos e outros muito elevados. Não procuramos o equilíbrio das coisas. As televisões transformam tudo que é informação sensacionalista (atenção, considero sempre correcto o direito e o dever ético de informar) em Big Brother. Tudo por causa dos índices de audiometria, e não tenho dúvidas. Então porquê tanta preocupação em passar filmes e filmes, entrevistas e mais entrevistas, pedidos em rodapé para denúncia de casos, etc. Acreditamos ou não na Justiça? Se não, então a "guerra" é outra e há que alertar, criticar e sugerir medidas para que aquela área

RESTAURANTE
Engenho Velho
CAFÉ — RESTAURANTE — SNACK-BAR
Serviço e sala própria p/ casamentos, baptizados, comunhões, etc.
Servimos Almoços p/ fora.
Belarmino Herculano Nevês Ferreira
Lapa - S. Paio de Oleiros - Telef. 227649313 - Telem. 919413149 - 4535 LOUROSA

Clínica Médica Dentária
Dra. Rosa Neves e Dra. Leopoldina I. Santos Tavares
Acordos com: ACASA e CGD
Rua 23 n.º 773 - 1.º esq. - Espinho
Telef: 22 734 01 16

VENDE-SE MORADIA
Se pretende viver numa moradia totalmente remodelada no centro de Espinho c/ frt. sul, c/ 3 quartos, 2 casas de banho e ainda c/ loja no r/chão, não deixe de perder esta oportunidade.
Trata o Próprio:
Tlms.: 96 417 79 96 - 96 424 76 76 - 96 728 89 17

PALAVRAS À SOLTA

Imposto sobre produtos petrolíferos é o que tem sido mais agravado
Automobilistas pagam sete milhões por dia ao Estado
Jornal de Notícias

Governo angolano ganha com a negociação da dívida
Portugal fica sem petróleo de Angola
 Portugal deixou cair a exigência de Angola pagar a sua dívida ao Estado e a empresas portuguesas com o fornecimento de 25 mil barris de petróleo por dia. No acordo agora assinado, Angola ganha ainda novas linhas de crédito que têm o aval do Governo português. Economistas do banco central consideram este negócio de alto risco.
Diário de Notícias

Zonas ilegais
200 gasolinhas fecham portas
Correio da Manhã

Troço Amarante-Vila Real do IP4 será a cobrar
Portagens vão chegar ao Marão
Jornal de Notícias

É o medo das multas e das falhas dos outros automobilistas que leva portugueses a optar por condução segura
Condutores só aprendem com punições pesadas
Jornal de Notícias

Imigrante ucraniano foi apanhado a conduzir com álcool a mais em Albufeira
Tentou subornar GNR com 20 euros
Correio da Manhã

Corrupção
Detidos mais 15 guardas da BT
 Operação conjunta PJ/GNR decorreu em Lisboa, Leiria, Coimbra, Santarém, Torres Vedras, Coima e Mealhada.
Correio da Manhã



Estou aqui parado há cerca de um ano. Fui abandonado! Os meus donos acharam que eu já estava fora de moda e deixaram-me aqui sozinho! Pelo menos, tiveram o bom senso de me abandonarem num lugar de estacionamento...

A súplica de um carro abandonado (em Espinho)...

Por favor!

Jorge Madureira (texto)
 Luís Madureira (foto)

Não estou completamente sozinho, pois todos os dias converso com os carros que por aqui param.

Estou em pleno centro da cidade. Vejo muita gente mas parece que ninguém me quer levar... É certo que a

idade também já não ajuda e estou cada vez mais degradado.

Eu era um descapotável bonito, mas agora estou para aqui a estorvar e até tenho vergonha daquilo em que me tornei – uma velha sucata!

O pior é que tenho consciência de que sou um monte de lixo, que dá uma má

imagem à cidade. Tenho vergonha do estado a que cheguei!

Por isso, peço-vos que oçam o meu apelo:

Alguém que me leve daqui para fora!

Se me quiserem restaurar eu agradeço... Senão, basta depositarem-me num cemitério de automóveis, para que eu possa acabar os meus dias em paz e sossego... e deixar livre este lugar de estacionamento onde me encontro.

PALAVRAS À SOLTA

PSP e GNR estão a apreender veículos comerciais sem selo fiscal ou com atrasos no pagamento
Polícia anda atrás de 290 mil carros
Diário de Notícias

Dois feridos
Piloto de avioneta falha auto-estrada
Correio da Manhã

Quarto incidente em apenas seis semanas com o sofisticado Concorde
Supersónico perde parte do leme em pleno voo
Correio da Manhã

No IC1, em Gaia
Saiu ileso de carro esmagado por camião
Jornal de Notícias

Posto de Paio Pires já foi atacado à pedrada e com 'cocktails molotov' – guardas queixam-se da falta de segurança
GNR cercada na margem sul (do Tejo)
Correio da Manhã

Portugal cada vez mais perigoso
900 mil armas na rua
 Legais à parte, a Polícia apreende três mil por ano, sendo metade delas caçadeiras utilizadas por criminosos
Correio da Manhã

Encapuzados assaltaram uma espingardaria em santa Iria da Azóia, destruíram o alarme a tiro e levaram caçadeiras e revólveres de vários calibres
Mais 40 armas à solta
Correio da Manhã

Violência em Lisboa
Confrontos entre grupos
Correio da Manhã

No Porto
Assaltos todas as noites na Rua 31 de Janeiro
Jornal de Notícias

governativa actue. Mas, transformar as estações televisivas ou até alguns jornais em juizes em casa própria, também não me parece justo.

Há como um certo delírio na informação televisiva. Estarão os responsáveis por tanta informação (às vezes até parece intoxicação) a saber se estarão a agir positiva ou negativamente? É que o que nos querem explicar, com certos programas, surge como uma metralhadora que evoca sempre o sofrimento (de mulheres, de crianças, de pessoas idosas, tudo em poses de dor), a violência bélica, os massacres e os incêndios. Como diria Fernand Braudel: "uma monstruosa justaposição".

Eu não chegarei ao ponto de afirmar que nos

canais de televisão em Portugal há muitos dejectos telegénicos, mas a sensação que, às vezes tenho, é a de que a lógica das televisões se querem mesmo impor à lógica da vida, isto é, a posição redactorial desses canais é que é justa, e a realidade é falsa.

Pois é, até me esqueço de que actualmente na Globalização, de que a informação é essencialmente um divertimento e um espectáculo. O sensacionalismo a todo o custo é que está a dar: há que encontrar temas informativos que contêm sangue, violência, morte, abusos sexuais, etc. É o resultado duma concorrência desenfreada entre os Media.

Então acham que, em muitas das matérias que são informadas, os jornalistas têm tempo de analisar seriamente as situações causais? Logo,

nós que vemos e escutamos muita informação (boa e má, à mistura), poderemos a estar a ser vítimas de acções insidiosas e manipulações, duma televisão frenética.

Tenho ouvido versões várias sobre a oportunidade jornalística nos casos da investigação e divulgação deste triste caso de pedofilia em Portugal (só nos faltava mais esta!); mas, o que mais me preocupa é um certo à vontade com que essa informação é atirada para a praça pública (por vezes, parece um julgamento fora dos tribunais). Melhor dizendo, será que os responsáveis dessas informações se terão já inteirado de que poderão também a provocar danos colaterais, tanto às vítimas dos pedófilos como até às famílias que eles agora constituem? Meus amigos jornalistas, informar sim, constituir pro-

cessos e julgar em casa própria, é outra coisa que tem a ver com a ética profissional.

Poderá muita gente estar em desacordo comigo, mas não saio deste ponto de vista. Perguntem a um sociólogo ou um psicólogo, qual a sua opinião sobre estas questões e se há ou não exageros por parte das televisões em Portugal, no tratamento informativo.

Faço votos para que a Justiça seja célere, justa e impiedosa sobre os criminosos (até prova em contrário, todo o cidadão é inocente, eu sei. Só que há culpados com certeza e devem ser bem castigados). Mas, espero que a comunicação televisiva tenha o bom senso de também ajudar Portugal a encontrar os pontos de equilíbrio e sair deste clima doentio, tipo montanha russa.

DECOR PISOS PAVIMENTOS FLUTUANTES
 Tem a solução prática e económica
 Para conforto de sua casa, escritório ou loja.
 PAVIMENTO FLUTUANTE A 12,50 € m2 + IVA
OFERTA DE APLICAÇÃO - OFERTA DE TELA
 10 Anos de garantia - 0% de juros 3 meses
 5% desconto para reformados e função pública.
 Oferta válida a existência de stock e para áreas superiores a 50 m2
 Armazém (a Público) - Rua 20, n.º 343 - Telef. 227323345
 Loja - Rua 33, n.º 317 - Telef. 227348321 917257434

CLÍNICA DE MEDICINA DENTÁRIA Dr. Jorge Pacheco
 ORTOPANTOMOGRAFIA, TELERRADIOGRAFIA, IMPLANTOLOGIA, ORTODONTIA (fixa e removível), PRÓTESE (fixa e removível)
 Acordos com: PSP, ACASA, CGD, EDP, SAMS, PHILIPS, REFER, CRUZ VERMELHA
 R. 8 n.º 381-1.º • 4500 ESPINHO • Telef. 22 734 27 18

TUDO PARA INTERIORES
 TECTOS FALSOS E PLADUR
 DIVISÓRIAS EM ALUMÍNIO E GESSO
 ESTORES
 REVESTIMENTOS DE PAREDES
FIXOTECTOS
 Travessa do Monte Lírio, n.º 78 - 4500-119 Anta - Espinho
 Tel./Fax: 227 313 379 • Email: fixotectos@clix.pt

Pai Natal anima comércio

Festa deslumbrante da Associação Comercial

A iniciativa da Associação Comercial de Espinho de animação do comércio tradicional na quadra natalícia já tinha feito furor no ano passado, mas em 2002 evoluiu quantitativa e qualitativamente, prometendo "mais e melhor" para o Natal de 2003!

O autocarro de dois andares já fizera as delícias da pequenada ao longo da semana passada, 'passeando-se' pelo centro citadino e pelas freguesias, mas o comboio também cativou a miudagem, enquanto os pais se 'embrulhavam' nas compras das prendas de Natal e dos ingredientes da respectiva consoada.

Mas a festa de 'arromba' estava programada para domingo à tarde, com a chegada do Pai Natal de... helicóptero!

E foi assim, como se de pura magia se tratasse, que na ilusão de muitas crianças o Pai Natal antecipou a sua vinda a Espinho, não escalando as fachadas das casas e os telhados para descer pelas chaminés, mas viajando



do num 'pássaro' gigante, que em vez de bater as asas, 'voava'... 'batendo' as hélices...

Fantasia! De crianças, animadas ainda com outras surpresas - prendas da Associação Comercial de Espinho

para deleite dos pequenotes e algazarra dos graúdos aquando da distribuição...

Quis mais uma vez a Associação Comercial de Espinho presentear a população espinhense e os visitantes do concelho, em geral, e as

crianças, em particular, com uma festa natalícia para todos

E à chegada do helicóptero ao largo defronte à Câmara Municipal, lá estava o autarca José Mota e a Direcção da Associação Co-

mercial de Espinho fazendo as honras da recepção ao Pai Natal. Mas a festa era naturalmente para as crianças...

Lúcio Alberto (texto)
Vitor Lancha (foto)

CENTRO ÓPTICO DE ESPINHO



Deseja a todos
um FELIZ ANO NOVO

Rua 20, n.º 584 - 4500-265 ESPINHO
Telef.: 22 731 99 99

CASA TONICHA

CONFECCOES PARA CRIANÇA E LINGERIE DE SENHORA
Maria Laura Lopes Ferreira Ribeiro

Rua 19, N.º 330 • 4500 ESPINHO • Telef. 22 734 24 15

MATOLL

Boas
Festas

MATOS & OLIVEIRA, LDA.

FÁBRICA DE APRESTOS PARA EMBALAGEM
MÁQUINAS AUTOMÁTICAS E SEMI-AUTOMÁTICAS PARA:
POLIPROCINTA, FILME ESTIRÁVEL, FITA AÇO, FITA ADESIVA

APARTADO 92 - 4501-909 ESPINHO

Telef. 22 747 17 80 • Fax 22 747 17 89

Av.ª S. Cristóvão, n.º 2682 • OLIVÃES • NOGUEIRA DA REGEDOURA

Tel. 22 732 44 58

Tlm. 96 247 02 42

96 411 83 50

Aluga-se

ESPINHO

T3 - S/ mobília

T2 - S/ mobília

T3 - Mobilado

LAPA (OLEIROS)

T3 - Novo • T2 - Novo

GRANJA

T2 - S/ mobília

Vende-se

ESPINHO

T2 - C/ novo

T2+1 - Novo

T3 Dúplex

T4 - Novo

T4 - Usado - Centro

LOUROSA, LAPA, NOGUEIRA

T2 e T3 - Novos

JUNTO HOTEL SOLVERDE

T2 e T3 novos

T3 - Cond. fechado



ECONSER, Lda
Contabilidade e Serviços



ECONSER II
Mediação de Seguros, Lda.

Sede: Avenida de S. Cristóvão, 1385 - 4500 Nogueira da Regedoura
Telef.: 22 747 21 50 • Fax: 22 747 21 59

Filial: Rua S. José, n.º 727 r/c - 4535 Santa Maria de Lamas
Telef.: 22 747 10 80 • Fax: 22 747 10 89



Reveillon 2002/2003

C/ JANTAR, CEIA E BAR ABERTO -- Preço p/ Pessoa -- € 60

A partir das 23 horas c/ CEIA -- € 30

Ementa para Crianças (dos 3 aos 12 anos) -- € 15

c/ acesso ao espaço de Diversão

Animação com Grupo Musical "ALMA LATINA" e Karaoke

Informações e marcações: Telef.: 22 762 64 56 - 22 762 91 71 - 96 606 40 53 - 91 642 70 86

RUA DA MINA, 531 - 4405-234 CANELAS - VILA NOVA DE GAIA

Pedimos desculpa
mas não temos
uma **boa solução**
de poupança fiscal.

Temos seis.

**SOLUÇÕES
POUPANÇA FISCAL
BPN
2002**

As soluções certas para quem quer as melhores taxas.

Para que possa ter acesso aos melhores benefícios fiscais, o Banco Português de Negócios apresenta-lhe, não uma, mas seis Soluções Poupança Fiscal BPN 2002. Um PPR/E, com uma taxa anual mínima garantida de 3,5%*, para que possa começar já a planear a sua reforma. Uma Conta Poupança Habitação, com uma taxa anual nominal bruta de 3,5%, totalmente dedicada à sua habitação. Um Crédito Poupança Fiscal, que lhe disponibiliza o capital necessário à subscrição de produtos de poupança fiscal. Estes são apenas alguns motivos para subscrever as Soluções Poupança Fiscal BPN 2002. Conheça-as e descubra tudo o que tem a ganhar.

Linha **BPN 808 22 44 44**

* Para PPR/E's contratados a partir de 07/09/2000.

 **BPN** BANCO PORTUGUÊS DE NEGÓCIOS
Valores que distinguem



FLASHES

As turmas da Escola N.º 2 de Espinho evidenciaram (no S. Pedro) o seu talento para o teatro – a escola de música (da juventude) da Tuna de Anta realizava uma audição (nas suas instalações)

Fotos Vítor Lancha

OPINIÃO • ECOS DA CIDADE • José Domingues

Irregularidades no Orfeão?... Pontos nos 'is'!

Depois da "manobra de diversão" (como então apelidei o acto) na Assembleia Geral Extraordinária do Orfeão de Espinho, que teve lugar no passado dia 18 de Outubro, o sr. presidente da Direcção da colectividade não mais aparecera para tomar parte em qualquer actividade da mesma... até que, no passado dia 11 do corrente, veio ao ensaio informar que "teve conhecimento da demissão da Direcção e que, por isso, também já entregara a sua carta de demissão ao sr. presidente da Mesa da Assembleia Geral" (sic)

Mesmo assim, ele – presidente demitido – ainda transmitiu poderes a outrem (absolutamente estranho à Direcção legalmente eleita há quase dois anos) quando já não lhe competia tal acto, precisamente porque ele – ex-presidente da Direcção já deixara de ter qualquer poder... por se ter demitido anteriormente.

Posteriormente eu vim a saber (na minha qualidade de vice-presidente da mesma Mesa) que não era verdade ter-se demitido toda a Direcção legalmente eleita, mas sim alguns membros que haviam sido nomeados 'ad hoc', quando tinham sido afastados, arbitrariamente, alguns membros e nomeados outros à revelia dos sócios. Assim, é a esses cinco ou seis elementos legalmente eleitos, que não se demitiram, que compete gerir os destinos do Orfeão de Espinho, e não a alguém que nunca foi nomeado... até às próximas eleições, que estatutariamente deverão ser durante o corrente mês.

Há – isso sim – necessidade do sr. presidente da Mesa marcar as referidas eleições, agindo, para tal facto, com a devida isenção.

O que acima exponho vem provar que, efectivamente, o Orfeão de Espinho tem vindo a sofrer de grandes crises, inclusive uma grande crise de Direcção. E como fui eu o grande culpado, indirectamente, como a seguir exponho, venho dar a mão à palmatória e, por isso, é meu dever informar os associados e amigos do Orfeão, em geral:

1 – Quando decidi sair da presidência do Orfeão de Espinho, pensei fazer uma boa escolha convidando o presidente que me sucedeu no biénio 1999/2000, que até começou por fazer coisas boas, até... falhar!

2 – Para o substituir, convidei um jovem que eu já há bastante tempo (ainda ele era solteiro) lhe conhecia qualidades de iniciativa e, sobretudo, de honestidade, o qual encabeçou a lista que tomou posse para gerir o biénio 2001/2002. Só que, as qualidades que eu lhe tinha conhecido iam-se esfumando. Dizia-me ele, a certa altura, num telefonema: "Não deixo a minha vida profissional, por causa do Orfeão!..."

Mas voltemos um pouco atrás. É que falta dizer que também havia crise de dinheiro: primeiro, porque as quotas são exíguas e a quantidade de sócios é muito diminuta; depois, porque era preciso "arrumar a casa" não se efectuou o Encontro de Coros anual em 2001, não obstante arranjar-se nova directora para o grupo coral em Maio do mesmo ano (também sob a minha indicação), o que significa que foram alguns subsídios e patrocínios que se deixaram de

angariar. E como onde não há pão tudo ralha... houve a tal substituição arbitrária de elementos da Direcção...

Entretanto, em Julho findo pensou-se na efectivação duma 'Feirinha' na antiga praça de touros. E como me disseram que era a Junta a proprietária do referido recinto, eu próprio falei com o sr. presidente da Junta, que me deu o sim... logo que tivesse a chave em seu poder. Mas tal actividade ficou em ponto morto... e assim se deixou de angariar mais algum dinheiro. E, por falta de dinheiro, mais tarde a colectividade teve de deixar a sede!...

E de trambolhão em trambolhão, chegamos ao passado dia 11, passando pelo dia 4 em que a sr.ª maestrina leu algumas definições, havendo desinteligências no fim do ensaio.

E porque eu entendo que nem todas as definições foram apresentadas, vou acrescentar uma:

Ambição – desejo imoderado de riquezas, honras, glória, empregos, louvor, autoridade, poder; as artes usadas para satisfazer a ambição; desejo imoderado de glória; cobiça.

E mais definições haveria a indicar, mas fico-me por aqui, em defesa da boa ética.

Como se nota, eu sou o grande culpado, porque não soube indicar as pessoas certas para os lugares certos. Por favor, desculpem-me a minha falta de tacto!

Quanto às irregularidades que se verificam, naturalmente não será necessário que se solicite a comissão de sindicância, ao abrigo do artº. 45º. dos estatutos, para dirimir este assunto, porque ele está absolutamente claro.

Homenagem do Sp. Espinho ao mérito

No passado dia 11 de Novembro (dia de aniversário da fundação do clube), o Sporting Clube de Espinho prestou uma significativa homenagem a 4 grandes atletas – António Cântara, Artur Sebastião, Domingos Cadete e Valter Brandão.

Os 'jovens' do meu tempo ainda se devem recordar deste excelente quarteto.

Cântara, um felino guarda-redes, que ombreava em mérito com outros guarda-redes do seu tempo, mas com um senão – não pertencia a qualquer dos quatro grandes de então, para ser internacional.

Artur Sebastião, um médio-centro e avançado-centro (era assim que se chamavam, naquele tempo) de eleição, qual esteio ou bazuca por onde o adversário não passava ou cuja defesa não lhe resistia.

Cadete era um médio que não só sabia conter os ataques adversários, mas também alimentava os companheiros da frente em passes com conta, peso e medida.

Valter, atleta de eleição, tão bom voleibolista como futebolista, que o Sporting Clube de Portugal veio buscar para... com o seu golo contra o Futebol Clube do Porto (seu clube do coração) tirara a este não só a invencibilidade, mas também o próprio campeonato.

A homenagem que o Sporting Clube de Espinho prestou a estes atletas, foi justíssima, pois o seu exemplo foi, durante alguns anos, exemplo vivo para outros que se lhe seguiram, porque queriam imitar os seus ídolos. Honra, pois, a quem tão bem soube merecer tal homenagem, e honra ao Sporting de Espinho que soube reconhecer o mérito de tais atletas!

ZÉNITE
ELECTRÓNICA

ASSISTÊNCIA TÉCNICA
TV - VÍDEO

Deseja a todos os seus Clientes e Amigos
Boas Festas

RUA 18, N.º 825 — TELEFONE, 22 734 03 88
— ESPINHO —

Snack-Bar
VIDEO PARQUE

CACHORROS

TOSTAS
MISTAS

SERVIÇO
DE CAFETARIA



Boas Festas

RUA 23 N.º 514 - 4500 ESPINHO • Telef. 22 734 52 06



Farmácia
de Anta

— DIRECÇÃO TÉCNICA DE —

MARIA DE LOURDES LOURENÇO FERREIRA LOPES

Deseja a todos os seus Clientes e Amigos
Boas Festas

GUIMBRA - ANTA — 4500 ESPINHO
TELEFONE 22 734 11 09

António Jesus anseia pelos quartos-de-final da Taça

"Ficar na história do Sporting de Espinho"

Eliminado o Santa Clara da Taça de Portugal - e nos Açores! -, António Jesus não escondeu que é vontade sua (e do grupo que lidera) "ficar na história do Sporting Clube de Espinho, chegando aos quartos-de-final".

Manuel Proença

O Sporting Clube de Espinho arrancou uma espectacular vitória ao Santa Clara, em Ponta Delgada, nos Açores, e passou aos oitavos-de-final da Taça de Portugal, em futebol.

O técnico dos 'tigres', António Jesus, à chegada a Espinho não escondia a sua satisfação pela vitória que a sua equipa alcançou em terreno do Santa Clara. O treinador disse que, no prolongamento, com o 0-0, "senti que poderia-

mos ganhar o jogo e que o nosso adversário iria fazer tudo para que não se chegasse à marcação de grandes penalidades. A partir dos 65 minutos arriscamos tudo. Na marcação de grandes penalidades fomos mais felizes".

Para António Jesus, "na Taça todos os anos acontecem surpresas, mas as equipas de escalão superior nesta eliminatória já estavam avisadas pelo feito do Gondomar ao eliminar o Benfica. O Santa Clara respeitou-nos, só que fomos atrevidos, humildes (reconhecendo a diferença que existe entre os dois plantéis) e tentamos jogar com o momento menos bom do nosso adversário. Nestes jogos há sempre a ilusão de poder ultrapassar este obstáculo. A união do nosso grupo fez com que, a partir de determinada altura fosse possível chegar aos oitavos-de-final".

O treinador dos 'tigres' entende que "feitos como o do Leixões acontecem muito raramente. Porém, as equipas pequenas, depois disso, têm encarado estes jogos com mais ambição. A Taça já é uma motivação porque dá visibilidade aos mais pequenos, aos jogadores, treinadores e direcções. O Sporting de Espinho para fazer algo desse género terá de ter muita sorte no sorteio e ser muito feliz. Por isso, cabe-nos esperar tranquilamente pelo sorteio".

E a propósito, disse:

"No lote das equipas apuradas há algumas que são muito difíceis de ultrapassar, mas há outras que nos dão a possibilidade de, pelo menos, passarmos mais uma eliminatória. Em termos de visibilidade e pensando na questão financeira do clube, preferia uma equipa



Taça de Portugal Surpresas!

As Sporting de Espinho resta-lhe aguardar pelo sorteio da sexta eliminatória da Taça de Portugal, mas acabou por ser a grande sensação da prova ao eliminar o Santa Clara, da Super Liga.

Eis os resultados da 5.ª eliminatória:

Paços de Ferreira (SuperLiga)-Gondomar (II B)	(a)
Odivelas (II B)/Lusitano VRSA (II B)-Felgueiras (II Liga)/Moreirense (SuperLiga)	(c)
Naval 1.º Maio (II Liga)-Sp. Braga (SuperLiga) 8-7 (a.g.p.)	
Académica (SuperLiga)-Micaelense (II B)	4-1
Belenenses (SuperLiga)- Varzim (SuperLiga)	3-4
Sporting (SuperLiga)-Ol. Hospital (II B)	8-1
U. Leiria (SuperLiga)-Louletano (II B)	4-1
Rio Ave (II Liga)- Freamunde (II B)	0-2
Marco (II Liga)- Sp. Covilhã (II Liga)	1-4 (a.g.p.)
Paredes (II B)- V. Guimarães (SuperLiga)	0-3
FC Porto (SuperLiga)-Gil Vicente (SuperLiga)	(b)
Desp. Chaves (II Liga)-Nacional (SuperLiga)	2-0
Santa Clara (SuperLiga)- Sp. Espinho (II B)	2-4 (a.g.p.)
V. Setúbal (SuperLiga)/Joane (III) ou Ronfe (III)-Valpaços (III)/Leça (II Liga)	(c)

Isento o Estrela da Amadora (II Liga).

a) A realizar a 8 de Janeiro de 2003.

b) A realizar a 15 de Janeiro de 2003.

c) Aguardam decisões de protesto

grande. No plano desportivo, de podermos continuar na Taça, gostaria de ter pela frente, em nossa casa, uma equipa que nos dê grandes possibilidades de seguir em frente."

Mas lá foi dizendo quem preferia pessoalmente...

"Se nos calhasse um dos grandes teria de ser sempre em casa do adversário e dos grandes, gostaria de defrontar o Vitória de Guimarães. Provavelmente, um jogo destes em Guimarães poderá meter entre 10 a 15 mil espectadores! Mas tudo tem a ver com o momento do adversário que nos toca".

Santa Clara, 0 (2)

Sp. Espinho, 0 (4)

Jogo da 5.ª eliminatória da

Taça de Portugal, disputado no Estádio de S. Miguel, em Ponta Delgada, nos Açores.

Árbitro: João Ferreira (Setúbal).

Árbitros auxiliares: Pais António e Araújo Costa.

4.º Árbitro: Paulo Rodrigues.

Santa Clara - Jorge Silva; Luís Soares, Kali, Moisés, Pedro Henriques; Miner; Luís Vouzela, Figueiredo (cap.), Bruno Ribeiro e Ceará; George.

Substituições: Bruno Ribeiro por Brandão (ao intervalo), George por João Pedro (65 m) e Figueiredo por Gabor (107 m).

Não utilizados: Fernando, Sandro, Portela e Barrigana.

Treinador: Carlos Alberto Silva.

Sporting de Espinho - Petiz; Álvaro (cap.), Ricardo António, Harry e Bispo; Simões e Amorim; Hélder, Kaká e Miguel Vaz; Artur Jorge.

Substituições: Kaká por Paulo Campos (65 m), Miguel Vaz por César (65 m) e Artur Jorge por Tiago Martins (65 m).

Não utilizados: Jorge e Filipe.

Treinador: António Jesus.

Disciplina: Cartão amarelo a Luís Vouzela (91 m) e Luís Soares (98 m); a Miguel Vaz (34 m), Artur Jorge (55 m), Simões (91 m) e Petiz (119 m).

Marcadores: Marcação de grandes penalidades - 0-1, por César; 0-2, por Tiago Martins; 1-2, por Brandão; 1-3, por Ricardo António; 2-3, por Moisés; 2-4, por Simões.

RESTAURANTE
SNACK-BAR



MARISQUEIRA
CAFÉ

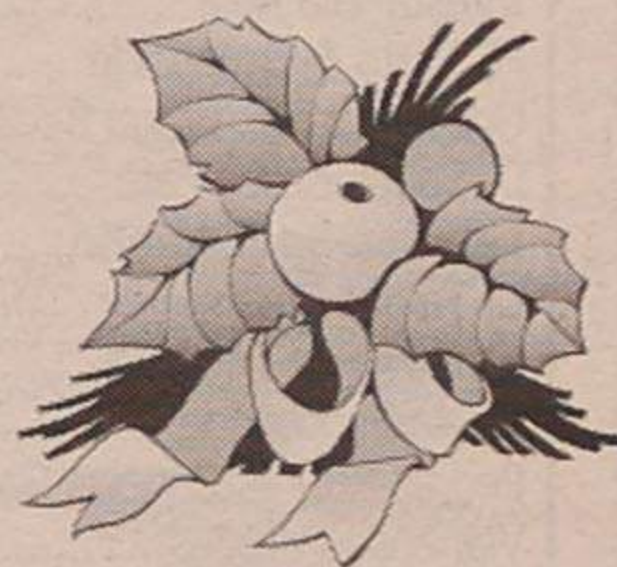

MARISCO VIVO EM AQUÁRIO PRÓPRIO
BIFE NA PEDRA - Uma delícia a não perder!

Gerência de *Augusta Neves*

Av.ª 24, n.º 827 - 4500-201 ESPINHO • Tel.: 227 341 630 • Fax: 227 320 766

*Avisamos os nossos estimados Clientes,
que vamos estar encerrados
nos dias 24 e 25 de Dezembro
e estaremos abertos nos dias 31 de Dezembro
e 1 de Janeiro de 2003
Gratos pela vossa compreensão.
Aproveite para fazer a sua reserva no jantar de 31 de Dezembro.*

*Desejamos a todos os nossos Clientes e Amigos
Feliz Ano Novo*



SOLVERDE

SOLVERDE - SOCIEDADE DE INVESTIMENTOS TURÍSTICOS
DA COSTA VERDE, SA, SOCIEDADE ABERTA

Sede Social: Rua 19, n.º 85 - 4501-858 ESPINHO

Capital Social: 30.000.000,00 Euros

Matrícula n.º 33 da Conservatória do Registo Comercial de Espinho

Pessoa Colectiva n.º 500 272 484 - CAE 92710

Aviso

SOLVERDE - SOCIEDADE DE INVESTIMENTOS TURÍSTICOS DA COSTA VERDE, SA, SOCIEDADE ABERTA vem informar publicamente que, na sequência da deliberação tomada em assembleia geral de 18 de Abril de 2002, irá ter lugar a conversão das acções tituladas ao portador ou nominativas, representativas da totalidade do seu capital social em acções nominativas de natureza escritural.

Que tal conversão, de acordo com deliberação do seu Conselho de Administração do passado dia 27 de Novembro de 2002, se processará da forma seguinte:

- A entrega dos títulos para efeitos de registo em conta dos accionistas deverá ocorrer na sede da sociedade ou junto de qualquer intermediário financeiro legalmente habilitado, e até ao próximo dia 31 de Janeiro de 2003;
- Os accionistas que não tiverem procedido à entrega dos títulos para efeitos de conversão até essa data ficam impedidos de exercer os respectivos direitos sociais, apenas estando legitimados para solicitar o registo em seu favor das acções de que sejam titulares;
- A conversão definiativa dos títulos em acções escriturais terá lugar no dia 3 de Fevereiro de 2003;
- Caso a entrega dos títulos seja efectuada directamente nos escritórios da sociedade, deverá cada accionista indicar por escrito os títulos por si detidos com referência aos respectivos números, o seu número de identificação fiscal e identificar ainda o intermediário financeiro por si designado para a inscrição das acções e número da conta aberta para esse efeito (a sociedade disponibilizará impresso adequado aos accionistas que o solicitem);
- Caso a entrega seja efectuada por intermediário financeiro, deverá este mencionar por escrito o número de títulos entregues, com identificação das seus titulares e as contas respectivas.

Espinho, 23 de Dezembro de 2002

A Administração,

a) Assinatura ilegível

Vende-se TERRENO

P/ CONSTRUÇÃO

C/ 18,70 M2

DE FRENTE

CAVE,

R/CHÃO

+ 2 ANDARES

Rua 38 - Anta - Espinho

Tel.: 227 348 573

Tlm.: 914 527 568

TOTOBOLA

Concurso dos Órgãos de Informação n.º 52/2002, relativo a 29 de Dezembro de 2002. Prognóstico "Defesa de Espinho", Redacção Desportiva:

1. Ermesinde-Gondomar 2
2. Braga B-D. Sandinenses 1
3. Fafe-Leixões X
4. Sp. Espinho-Taipas 1
5. Lousada-Vizela 1
6. Sanjoanense-Pombal 1
7. Caldas-Fátima X
8. Ac. Viseu-Torreense 1
9. Odivelas-Barreirense 1
10. Olhanense-Barreirense 1
11. Casa Pia-Louletano X
12. Oriental-Operário 1
13. Estoril-Sporting B 2
14. Seixal-Imortal 2

Futebol do Sporting de Espinho em 2003...

*Ainda nada
está perdido,
mas já
é cada vez mais
complicado
ambicionar
a subida
de divisão.*

*Resta ao
Sporting
de Espinho
esperar
pelos deslizes
dos outros,
por melhores
arbitragens e,
quicá, pelo
alargamento
da II Liga...
E, já agora,
um próspero
Ano Novo!*

Sonhar com a II Liga (alargada) e melhores arbitragens

O Sporting poderá ter hipotecado irremediavelmente as suas aspirações num regresso imediato à II Liga (profissional) de futebol, face à derrota no reduto do seu principal opositor (em termos de apuramento de subida de divisão na Zona Norte da II B, já que o FC Porto B não pode ser promovido em função dos regulamentos, o mesmo sucedendo com o Sporting de Braga B). O Leixões tem registado mais concorrência pontual) do Lousada e Vizela, sendo o Sporting de Espinho igualado pelo Sandinenses na 14.ª jornada.

De facto, foram perdidos mais três pontos, mas também se queixam os espinhenses da falta de sorte e, principalmente, da arbitragem.

No Estádio do Mar, num confronto entre dois candidatos aos primeiros lugares, o árbitro denotou tendência para punir e 'inibir' quase só uma equipa, com cartões amarelos até se 'lembrar', aos 82 minutos, da outra equipa...

E por causa do excesso de rigor (para um lado), lesando a equipa vencida com a

dualidade de critérios nos cartões amarelos, César também 'viu' o vermelho.

Era a estreia caseira de Abílio do ex-jogador como treinador, num jogo emotivo, mas sem grandes alardes tecnicistas como se perspectivava, valendo os duelos entre Pedras e Miguel Vaz com os guarda-redes.

E por duas vezes Miguel Vaz quase empatava... de livre.

Jogo no Estádio do Mar, em Matosinhos.

Árbitro: José Carlos Silva, de Braga, auxiliado por Carlos Rodrigues e Pinto Rocha.

Leixões - Bizarro; José António, Nuno Silva, Sérgio e Eduardo; Guerra, Ode, Zamorano e Brito; Pedras e Bock.

Substituições: Bock por Detinho (65 m), Zamorano por Bruno China (77 m) e Eduardo por Rochinha (88 m).

Treinador: Abílio Novais.

Sporting de Espinho - Jorge; Jojó, Harry, Ricardo António e Bispo; Amorim, Zacarias, Simões e Miguel Vaz; Tiago Martins e César.

Substituições: Zacarias e Simões por Artur Jorge e Paulo Campos (55 m) e Amorim por Kaká (69 m).

Treinador: António Jesus.

Ação disciplinar: cartão amarelo para Simões (38 m), César (50 e 70 m), Miguel Vaz (81 m), Brito (82 m) e Eduardo (87 m); cartão vermelho (por acumulação de amarelos) para César (70 m).

Ao intervalo: 1-0.

Marcador: Sérgio (41 m).

Caçadores das Taipas em Espinho no domingo

Domingo, o Sporting de Espinho recebe, pelas 15 horas, os Caçadores das Taipas, em encontro relativo à 15.ª jornada da Zona Norte da II Divisão B Nacional.

Apenas os jogos da Liga de Futebol Profissional (de Clubes) sofrem um interregno de uma jornada (férias de Natal e de Ano Novo), ou seja os da SuperLiga e os da II Liga.

A II Divisão B enquadra-se no regime da Federação Portuguesa de Futebol.

Voleibol

'Tigres' vencem

A equipa de voleibol do Sporting de Espinho venceu o Gueifães, por 3-0, em encontro a contar para o Campeonato Nacional da Divisão A1. Os 'tigres', liderados por Rui Pedro Silva, conseguiram a vitória por 25-13, 25-22 e 25-16 em apenas uma hora e três minutos.

O brasileiro Kléber Soares foi o jogador que mais se destacou, ao conseguir marcar 18 pontos, seguindo-se-lhe o argentino, Adrian Gonzalez (Chino), com 11 pontos.

Entretanto, a equipa sénior da Associação Académica de Espinho foi derrotada, em casa, pelo Vitória de Guimarães, por 0-3 (20-25, 26-28 e 19-25).

Entretanto, o Sporting de Espinho eliminou o Clube Académico de Espinho, por 3-0 (25-20, 25-23 e 25-22), em jogo dos oitavos-de-final da Taça de Portugal masculina em voleibol.

Já a Associação Académica de Espinho não teve a mesma sorte, pois perdeu, em casa, com o Leixões, por 1-3 (30-28, 21-25, 13-25 e 15-25), sendo arrebatada dos quartos-de-final daquela prova.

Refira-se que para os quartos-de-final já estão qualificadas as formações dos Antigos Alunos (A2), Esmoriz e Sporting de Espinho.

Hóqueis

Académica

sem sorte

Os academistas perderam (3-7) no reduto do Mealhada, na Taça de Portugal.

Melhor desempenho tiveram os infantis A, que venceram (7-2) o CA Bragança, enquanto os iniciados empatavam (1-1) com o mesmo clube.

A Académica de Espinho perdeu (3-6) em Lousada, em jogo da I Divisão Nacional de hóquei de sala - Zona Norte.

A Académica de Espinho alinhou (e marcou) com Márcio Marques (guarda-redes), Hugo Branco (1), José Catarino, Rui Santos, Justino Pereira (1), Paulo Vieira (1), Lino Cardoso, Carlos Santos (cap.), Ângelo Marques (guarda-redes), Hugo Rocha e Nelson Costa.

II Divisão B - Zona Norte

Resultados

Infesta-Vila Real	2-2
FC Porto B-Ermesinde	4-1
Gondomar-Sp. Braga B	1-0
D. Sandinenses-Fafe	3-2
Leixões-Sp. Espinho	1-0
C. Taipas-Freamunde	0-2
Vilanovense-Lousada	1-1
Vizela-Esposende	1-0
Pedras Rubras-Canelas Gaia	2-1
Vianense-Paredes	0-1

Próxima jornada

Infesta-FC Porto B	
Ermesinde-Gondomar	
Sp. Braga B-D. Sandinenses	
Fafe-Leixões	
Sp. Espinho-C. Taipas	
Freamunde-Vilanovense	
Lousada-Vizela	
Esposende-Pedras Rubras	
Canelas Gaia-Vianense	
Vila Real-Paredes	

Classificação

	J	V	E	D	M-S	P
Leixões	14	11	3	0	25-7	36
FC Porto B	15	10	3	2	36-13	33
Lousada	14	9	3	2	24-8	30
Vizela	14	7	6	1	19-10	27
D. Sandinenses	14	6	5	3	20-12	23
Sp. Espinho	14	6	4	4	21-14	22
Sp. Braga B	14	7	1	6	24-16	22
Gondomar	14	6	3	5	23-22	21
Paredes	14	6	2	6	18-21	20
Infesta	15	5	5	5	23-22	20
Freamunde	14	5	2	7	19-26	17
Pedras Rubras	14	5	2	7	17-28	17
Vilanovense	14	4	4	6	25-27	16
Vila Real	14	4	3	7	20-24	15
Fafe	14	3	5	6	13-21	14
C. Taipas	14	4	1	9	14-23	13
Esposende	14	4	1	9	17-35	13
Ermesinde	14	4	1	9	17-27	13
Canelas Gaia	14	3	2	9	13-25	11
Vianense	14	2	4	8	11-18	10



Fotos FERNANDO CORREIA

No Complexo de Ténis de Espinho

Adriana Mingireanu e Bernardo Mota vencem

Bernardo Mota e Adriana Mingireanu foram os grandes vencedores do Masters TMN que decorreu no Complexo do Ténis de Espinho. Paulo Espírito Santo foi o vencedor do I Campeonato Nacional de Cadeiras de Rodas, que também decorreu naquela infra-estrutura desportiva em Silvalde que está sob tutela do Grupo João Lagos.

O mínimo que se pode dizer da final feminina do 'Masters TMN' é que foi 'dramática'. Pela primeira vez na sua história – e recorde-se que a vertente feminina só teve início em 1997 – o derradeiro embate das senhoras precisou dos três sets disponíveis, e duas horas e 40 minutos, para ser conhecida a campeã. Frederica Piedade e

Adriana Mingireanu foram as protagonistas do confronto, prometendo um futuro auspicioso no que diz respeito a uma nova 'rivalidade' no ténis português.

Para a bi-campeã nacional absoluta o encontro até nem começou mal, com o primeiro 'set' a fechar com 6-3, favorável à jogadora lusa. O pior mesmo estava reservado para o segundo parcial, em que a condição física de Frederica começou a dar sinais de fraqueza – algo que na romena se verificou ao longo de toda a semana em virtude de uma tendinite no cotovelo direito. Cãibras "nas costas, nas pernas, até nos dedos dos pés", acabaram por levar Frederica Piedade ao 'desespero', facilmente visível no terceiro 'set' (já com o segundo perdido por 6-3), quando a jogadora lusa não conseguiu sustar as lágrimas pelo esforço que estava a fazer.

A jogadora de leste, mais não fez do que aproveitar essa vantagem sobre a portuguesa, recorrendo a um estilo de jogo que lhe é muito familiar: os 'amorties' e os 'lobs'. Frederica ainda tentou contrariá-la, mas chegou a uma altura em que "não dava mais". Só para se perceber, refira-se que no 'match-point', Adriana não encontrou qualquer tipo de resistência por parte da jogadora lusa.

No final do encontro, a romena de 25 anos, revelou-se "muito contente por ter ganho o Masters e o Grande Prémio TMN", dedicando o título ao namorado "Jorge Manuel da Cunha Pina e ao meu treinador (Kostel Curca) que veio da



Roménia de propósito para me ajudar para este torneio".

Quanto a Frederica Piedade, pelo segundo ano consecutivo perdeu na final do Masters TMN (depois da derrota ante Ana Nogueira em 2001), mas mesmo assim não perdeu o bom humor: "Para o ano vejamos se fazem o Masters TMN noutra sítio que não em Espinho. Já começo a ficar traumatizada por ainda não ter ganho aqui".

Se no caso da final feminina, Adriana Mingireanu beneficiou da inferioridade física de Frederica Piedade, então o que dizer de Bernardo Mota: que quando o marcador registava 3-6, 7-6(7) e 4-1 a seu favor, viu o seu adversário, Nuno Marques, retirar-se do 'court' devido a uma lesão na virilha da perna direita.

"Na realidade é um pouco inglório vencer desta maneira. Não estava nada à espera que isto pudesse acontecer, mas se ele desistiu é porque na realidade não estava em condições de continuar. É uma pena, pois senti que o Nuno hoje jogou os melhores sets que alguma vez

joguei com ele", viria a confessar Mota com alguma tristeza.

Do lado de Nuno Marques – que assim perdeu pela quarta vez com Bernardo Mota em finais do Masters TMN – ficou uma promessa: "Espero para o ano poder estar aqui a defender este meu estatuto de finalista, ou até quem sabe, poder ganhar o Masters". Ele que este ano iniciou a tempo inteiro a sua actividade de treinador de ténis, ao mesmo tempo que 'varreu' alguns dos torneios do calendário regular do Grande Prémio TMN 2002.

Espírito Santo campeão em cadeira de rodas

Não seria mentira nenhuma se se afirmasse que no primeiro Campeonato Nacional de Ténis em Cadeira de Rodas todos os seis atletas que estiveram durante a semana no Complexo de Ténis de Espinho saíram campeões.

No entanto, como em todos os torneios, apenas um pode sair com o estatuto de

vencedor, e esse alguém foi Paulo Espírito Santo.

Na final, o jogador do Lisboa Racket Centre bateu o portuense João Lobo (Casa do Pessoal da EDP) em apenas dois sets – 6-4 e 6-1 – tornando-se assim no primeiro campeão nacional de ténis em cadeira de rodas. Em jeito de balanço final, Espírito Santo lembrou que "finalmente temos um campeonato nacional. O que nos leva a crer que já não falta tudo para que realmente possamos tornar realidade, um sonho que todos nós que aqui estamos sempre tivemos".

Na hora de festejar o seu primeiro título nacional, Paulo Espírito Santo fez questão de dedicar este triunfo "ao Fred Marx, que sem dúvida alguma, foi o grande impulsionador desta variante do ténis. E claro, também ao José Dias, que deu seguimento à 'primeira pancada' do Basílio Pinto Basto, e ajudou o ténis em cadeira de rodas a crescer". Contudo, a família também não foi esquecida, nomeadamente "o meu filho que sempre treinou comigo. Este título é também para ele".

A organização da João Lagos Sports também não escapou nas referências do novo campeão nacional de ténis em cadeira de rodas: "Para que nós pudéssemos estar aqui com toda esta dignidade, há que dizer que isso só foi possível graças à organização da João Lagos Sports, nomeadamente o António Flores Marques, que idealizou, projectou e levou isto tudo para a frente".

Depois da final, todos os participantes deste primeiro Campeonato Nacional de Ténis em Cadeira de Rodas – os finalistas, mais Joel Mendes, José Oliveira, Roberto Moniz e Paulo Estrela – receberam das mãos de José Dias e António Flores Marques, uma lembrança relativa à sua presença neste torneio.

Resultados das finais

Masculina: Bernardo Mota-Nuno Marques, 3-6, 7-6(7), 4-1, desist.

Feminina: Adriana Mingireanu-Frederica Piedade, 3-6, 6-3, 7-5

Cadeira de rodas: Paulo

Espírito Santo-João Lobo, 6-4, 6-1

Ranking TMN/Jornal do Ténis 2002 após a conclusão do Masters TMN e respectivo Bónus Pool para os 12 primeiros classificados:

Masculino: 1.º Bernardo Mota (Ginásio Alto do Duque, 5236,5 pontos), 9.978 euros; 2.º Tiago Vinhas de Sousa (Ténis Clube da Figueira da Foz, 3554,5 pontos), 4.489 euros; 3.º Nuno Marques (Clube de Ténis do Porto, 2897,5 pontos), 2.993 euros; 4.º Daniel Roberto (Ténis Clube da Figueira da Foz, 2461 pontos), 2.494 euros; 5.º Nelson Almeida (Casa Pia de Lisboa, 2330,5 pontos), 2.245 euros; 6.º Israel Monteiro (Clube Desportivo Nacional, 1986,5 pontos), 1.995 euros; 7.º André Lopes (Espinho Country Clube, 1910,5 pontos), 1.746 euros; 8.º Vítor Ferreira (Clube de Ténis do Porto, 1541,5 pontos), 1.496 euros; 9.º Hélder Carvalho (São Silvestre Ténis Clube, 1527,5 pontos), 1.247 euros; 10.º Hélder Lopes (Clube de Ténis do Porto, 1430,5 pontos), 998 euros; 11.º Gonçalo Figueiredo (Ginásio Alto do Duque, 1420 pontos), 748 euros; 12.º Luís Lourenço (Clube Desportivo Nacional, 1303 pontos), 499 euros.

Feminino: 1.ª Adriana Mingireanu (Espinho Country Clube, 5557,5 pontos), 4.489 euros; 2.ª Ana Nogueira (Clube de Ténis de Vila do Conde, 3291 pontos), 2.245 euros; 3.ª Daria Neretina (Clube Académico de Leiria, 3222,5 pontos), 1.496 euros; 4.ª Carlota Santos (Clube de Ténis de Vila do Conde, 2763,5 pontos), 1.247 euros; 5.ª Ângela Cardoso (Espinho Country Clube, 2749 pontos), 1.122 euros; 6.ª Frederica Piedade (Ginásio Alto do Duque, 2364 pontos), 998 euros; 7.ª Patrícia Ribeiro (Clube de Ténis de Alcobaça, 2238,5 pontos), 973 euros; 8.ª Liliana Pereira (Esmoriz Ginásio Clube, 1781 pontos), 748 euros; 9.ª Neuza Silva (Clube de Ténis de Vila do Conde, 1093,5 pontos), 523 euros; 10.ª Kátia Rodrigues (Jim Stewart Tennis Academy, 681 pontos), 499 euros; 11.ª Yulia Davidenko (Clube Académico de Leiria, 621 pontos), 374 euros; 12.ª Filipa Figueiredo (Ginásio Alto do Duque, 598,5 pontos), 249 euros.

Andebol do Sp. Espinho vencedor da Zona Norte

O treinador da equipa sénior de andebol do Sporting Clube de Espinho, Alfredo Oliveira, está satisfeito com a prestação dos 'tigres' na primeira fase do Campeonato Distrital e espera que a segunda etapa dite a subida da equipa à

III Divisão Nacional.

Manuel Proença

Alfredo Oliveira, considera o balanço da primeira fase como "muito positivo". Para o técnico espinhense, "tudo decorreu conforme esperávamos. Queríamos o apuramento para a segunda fase e conseguimos-lo, acabando por perder, apenas, um jogo, terminando no primeiro lugar. Este apuramento nunca esteve em causa. A derrota, em casa, com o Escapães, não pode ser valorizada nem a desvalorizada, uma vez que foi bom verificar que a equipa tem vindo a assimilar as opções táticas que têm sido tomadas. Caso fosse necessária a vitória, tê-la-íamos conseguido".

Segundo Alfredo Oliveira, "a nossa equipa foi-se estruturando tendo em vista a segunda fase. Inicialmente o plantel era relativamente reduzido e, progressivamente foram-se conseguindo algumas mais-valias que, aos poucos, foram sendo trabalhadas. Agora teremos de nos defrontar com outro problema, a preparação para a fase seguinte. Não sei se teremos os atletas disponíveis, pois muitos deles têm compromissos profissionais e familiares próprios desta quadra. Será, por isso, uma incógnita a nossa prestação. Tere-mos de analisar as equipas apuradas da Zona Sul, aferindo a condição do nosso conjunto no início da próxima etapa".

Alfredo Oliveira acredita na subida de divisão

Para o treinador do Sporting de Espinho, "uma segunda fase, em todos os campeonatos é sempre uma lotaria. Por vezes as melhores equipas entram pior e as piores entram melhor. Tudo isto tem que ver com o trabalho que é feito no período intermédio. Se este trabalho não for continuado, as equipas caem a pique, voltando ao ponto zero da primeira fase. Ultimamente, pelos motivos que referi, não tem havido a assiduidade de todo o plantel aos treinos. Se não treinarmos, dificilmente poderemos atingir os objectivos, isto é, a subida de divisão. Por outro lado, sabemos que as outras equipas se reforçaram e que, inclusive, estão a pagar a alguns atletas, que são mais-valias para essas equipas".

- A equipa ainda não está bem afinada?

- Não pode estar porque é constituída, na quase totalidade, por jogadores que são novos no plantel, e outros estiveram inactivos durante muito tempo, recomeçando a actividade na época passada, não podendo, de modo algum, dar o rendimento de um jogador que tenha mantido o treino constante. Isto é muito complicado, quer em termos físicos, como em termos técnico-tácticos. Teremos de ter paciência e de continuar a treinar.

- Os objectivos, no entanto, estão perfeitamente ao alcance?

- Em termos teóricos, sim. Mas em termos práticos, como referi, a fase final é uma lotaria. Temos noção do valor da nossa equipa. A primeira fase não foi exigente ao ponto de podermos aferir até onde poderia ir a nossa equipa. Não sabemos qual será a resposta que a equipa irá dar! A resposta tem sido boa em relação aos condicionantes do plantel, mas em termos competitivos ainda não tivemos uma verdadeira prova

de fogo.

- Há alguma brecha na equipa?

- Infelizmente, temos um plantel desequilibrado. Na primeira fase tentamos equilibrá-la, mas ainda nos faltam peças. São brechas que temos tentado colmatar. Estamos a trabalhar essas posições com os jogadores que temos, em alguns dos casos, adaptando-os a esses lugares. Estes atletas têm feito um grande esforço e, inclusive, melhoraram nitidamente.

- O que pensa, como um dos históricos, do regresso do andebol ao Sporting de Espinho?

- A minha passagem por este clube foi muito positiva. O andebol nunca foi um parente rico no clube. Teve a sorte de terem aparecido pessoas dentro da secção ao longo dos anos que deram sempre o seu melhor, fazendo com que esta modalidade atingisse uma grande projecção a nível nacional - fomos campeões nacionais da II Divisão. Foi um período de ouro de cerca de 15 anos. Tudo isso morreu porque, a determinada altura, as pessoas foram-se afastando e outras foram afastadas. Essas pessoas que davam vida à secção desapareceram e, conseqüentemente, a própria secção acabou por se extinguir. O clube nunca teve uma opção firme de manter esta secção. Penso que nunca houve da parte do Sporting de Espinho um desígnio de que a secção de andebol fosse património do clube. Esperou-se sempre que aparecesse alguém que fosse tomando conta da secção. Se, na altura, se tivesse designado alguém de entre os directores para tomar conta e dinamizar, a secção nunca teria acabado.

Na época passada apareceu este grupo de jovens que decidiu incrementar o andebol no Sporting de Espinho. São algumas pessoas ligadas ao tempo



antigo do andebol que, com a ajuda dos pais e amigos, abalçaram-se a continuar o andebol no clube. Penso que, neste momento, estes jovens deveriam ser mais ajudados. O meu regresso teve que ver com isto, com o projecto e com as pessoas que estavam à frente dele. Acedi, com muito gosto, a colaborar dentro das minhas possibilidades. Se o clube, desta vez, não tomar em mãos a obrigatoriedade de manter a secção, corremos o risco de trabalhar dez anos e de, depois disso, tudo ser deitado ao lixo. Não se faz um jogador de andebol em dois anos! Estes 10 anos de trabalho têm de ser garantidos e, posteriormente, dar-lhe continuidade. Só assim, o fruto desse trabalho poderá dar o rendimento esperado.

Por outro lado, o facto de eu estar à frente da equipa sénior, deve-se ao 'bichinho' que está dentro de mim e que não estava morto, mas adormecido.

- Tem-lhe agradado a presença do público no pavilhão do Sporting de Espinho?

- A presença de muito público em todos os jogos é uma das agradáveis surpresas. Os jogos em casa são às sextas-feiras, às 22 horas. As pessoas não arredam pé e a bancada está sempre cheia. Nessa bancada vemos muitas pessoas que já estiveram de qualquer modo ligadas à modalidade. Se calhar não vão ver outras modalidades, mas no andebol marcam presença. Há um público fiel do andebol na cidade de Espinho. Com a extinção da modalidade, este público foi, de certa maneira, defraudado ao longo desses anos. Está provado que a modalidade tem espaço em Espinho.

- Acha que o Campeonato do Mundo de 2003 vem contribuir para o crescimento do andebol em Espinho?

- Acho que irá fomentar, novamente, o andebol. Se estão recordados, nos anos 80 realizou-se uma fase do Mundial de juniores no pavilhão do Sporting Clube de Espinho. Nesse período verificou-se uma adesão, em massa, de jovens à modalidade. Houve uma visibi-

lidade do andebol e deu-se uma oportunidade às gentes de Espinho e dos concelhos vizinhos, para ver o que é a verdadeira dimensão do jogo de andebol, com a sua espectacularidade. O andebol tem muitos golos e o público gosta disso. As pessoas já gostavam de ver o Sporting de Espinho e quando viram o jogo praticado ao mais alto nível ainda ficaram a gostar mais da modalidade. Agora, temos novamente a oportunidade de mostrar à cidade e às pessoas que estão um pouco esquecidas, o que é o andebol ao mais alto nível. Terá de ser feito um trabalho de divulgação muito forte para que se possa encher a Nave Polivalente de Espinho.

Faço desde já um apelo aos amantes da modalidade e à cidade para comparecerem nos jogos.

- Como são as condições desportivas do pavilhão Joaquim Moreira da Costa Júnior?

- Se o Sporting de Espinho subir de Divisão terá obrigatoriamente de ter, novas estruturas. A III Divisão Nacional implica uma estrutura bem mais forte. Esta estrutura é constituída, também, por pessoas e meios logísticos. Neste momento estamos a treinar três vezes por semana. Quando jogamos em casa treinamos duas vezes. Na III Divisão temos de o fazer todos os dias e não o podemos fazer às 22 horas, como está a acontecer actualmente! Por vezes, prolongamos os treinos até às 23.30 horas, com grandes sacrifícios para os responsáveis pelo departamento de andebol e, especialmente para os atletas.

A construção do novo pavilhão do Sporting de Espinho será um grande benefício para o clube e para a cidade. Mas isto só acontecerá dentro de um ano e meio. Daqui até essa altura as coisas não vão parar e temos de continuar a trabalhar! Onde, como e com que meios?! Neste momento não faço uma pequena ideia do que poderá acontecer. Sei que estamos a dar o nosso melhor para subirmos de Divisão. O clube terá de resolver o problema, pois teremos de ter espaço e não poderemos treinar a horas tão tardias e em meio pavilhão! Tere-mos de ter treinos de uma hora e meia por dia.

- Mas o Sporting de Espinho não enjeará a subida de Divisão?!...

- Claro que não. Sempre me foi dito que o Sporting de Espinho quer a subida de Divisão.



CASA DOS CEREAIS-NATURAL

Temos ao seu dispôr uma vasta gama de artigos para columbofilia e animais de companhia. Dê-nos o prazer da sua visita... Estamos certos de que encontrará aquilo que pretende.

...Tradição e qualidade em columbofilia...





Gala de Boxe
(com luta livre
e capoeira)
na Nave Polivalente

Vítor Sá vitorioso

A Nave Polivalente de Espinho acolheu, recentemente, a I Gala de Boxe, onde estiveram presentes alguns dos melhores pugilistas nacionais, entre os quais os espinhenses Vítor Sá e Fabiano Lima, ambos do Futebol Clube do Porto e do Gimnoforma, de Paramos.



Manuel Proença

A grande novidade desta prova organizada pelo Gimnoforma e Futebol Clube do Porto, em colaboração com a Associação de Boxe do Porto, Câmara Municipal de Espinho e Junta de Freguesia de Paramos, foi a exibição feita por dois jovens de tenra idade

(10 anos) pertencentes ao Gremidense. Mas foi o último combate da noite que trouxe a grande emoção, uma vez que entrava em prova o campeão nacional, Vítor Sá. O atleta espinhense do Futebol Clube do Porto conseguiu uma vitória aos pontos, mantendo a sua supremacia em todos os assaltos ante o pugilista do Gremidense, Paulo Teixeira,

campeão nacional de 75 quilos em iniciados. Os dois pugilistas proporcionaram, assim, um excelente espetáculo, jogando muito bem, sem muitas faltas. O adversário do campeão do Futebol Clube do Porto demonstrou, entretanto, excelentes capacidades técnicas. Vítor Sá, por sua vez, dominou o combate com a sua experiência e com

o seu excelente nível de preparação técnica e física, mostrando que é o justo detentor do título de campeão nacional de menos de 75 quilos.

Já o seu companheiro de equipa, Fabiano Lima, acabou por não realizar o combate que tinha previsto para a noite, uma vez que o seu adversário, o boavisteiro Miguel Silva, não compareceu. E assim, Fabiano

Lima acabou por fazer uma demonstração com o seu companheiro do Futebol Clube do Porto, 'Xuxo'.

O ginásio Gimnoforma levou até à Gala de Boxe a capoeira e a luta livre que encheu os olhos do público que acorreu à Nave Polivalente.

O pugilista Vítor Sá, organizador deste evento, fez questão de "agradecer à Câmara

Municipal, à Junta de Freguesia de Paramos, à Associação de Boxe do Porto, e aos patrocinadores, o apoio que nos deram, pois só assim foi possível realizar-se este excelente espetáculo".

Na cerimónia estiveram presentes diversas individualidades, entre as quais Reinaldo Teles, vice-presidente do Futebol Clube do Porto.

CASINO ESPINHO

Quartas Fartas
com Fernando Mendes
Um prato cheio de variedade e bom gosto.



As Quartas-Feiras no Casino de Espinho são fartas em tudo. A começar na gastronomia típica portuguesa, passando pelo humor inconfundível de Fernando Mendes e uma animação contínua que o vai deixar com vontade de voltar.

Informações e reservas: tel. 22 733 56 00
www.solveverde.pt

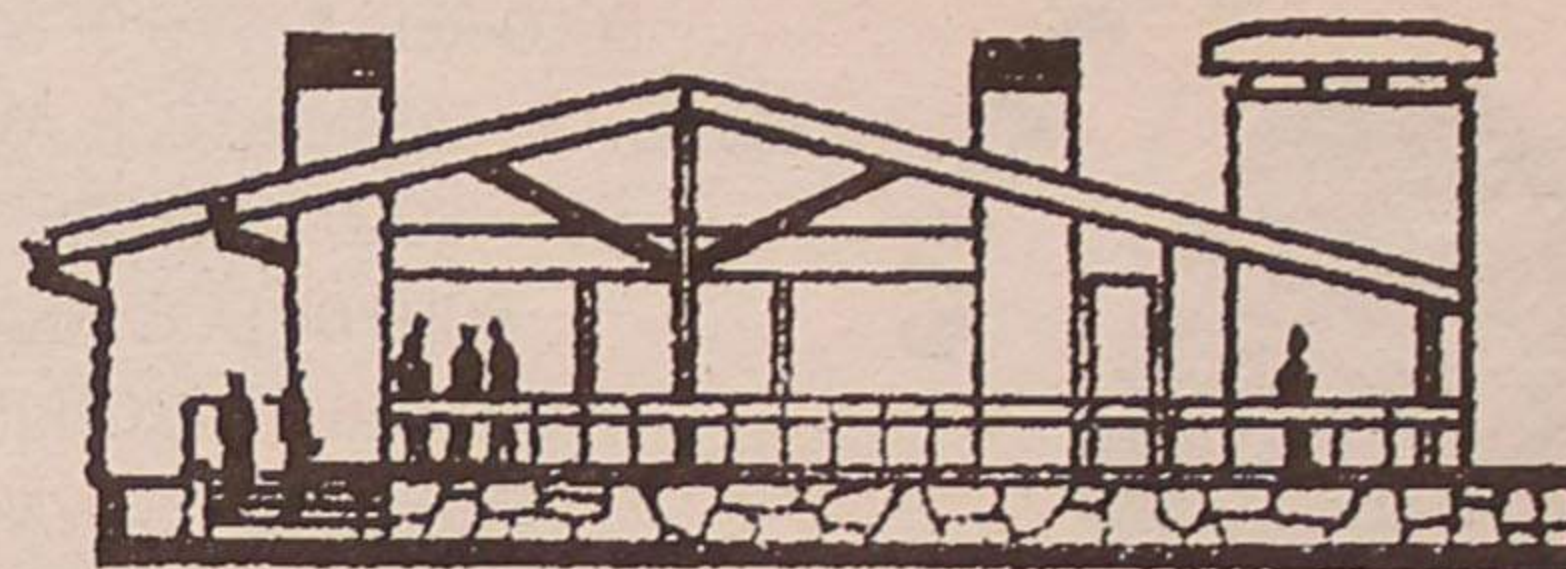

RESTAURANTE CABANA

COM A GERÊNCIA DO RESTAURANTE MAJARÁ

Apresenta cumprimentos de PRÓSPERO ANO NOVO

tornando-os extensivos a todos os seus Clientes e Amigos espalhados pelo Mundo

C Casa Souzé®

Casquinhas, Cristais, Cutelarias, Estanhos, Faianças, Faqueiros, Inox, Louças
Porcelanas, Vidros, Artigos Decorativos
Artigos para Arraiolos, Artigos para o Lar, Artigos Plásticos, Artigos Sazonais
Vassouras, Trinchas, Trinchetes, Escovas, Pincéis, Espanadores

Deseja FELIZ ANO NOVO a todos os seus Clientes e Amigos

José Fernandes de Sousa, Herdeiros

Rua 19 N°329 - Telf. 227 340 211 4500 - 256 ESPINHO

Futsal

'Barriga' cheia de golos

Manuel Proença

A equipa de futsal da Novasemente foi derrotada por três golos de diferença (14-11), em casa do quinto classificado, o Lameirinhas, em encontro a contar para a II Divisão Nacional, série A.

O encontro teve golos para todos os gostos e feitos, golos que consolaram a assistência que ocorreu àquele encontro em vésperas de Natal. Uma boa prenda para o público e para o Lameirinhas, que somou três pontos.

Classificação

	P	J	V	E	D	F-C
Módicus	27	11	9	0	2	57-45
Junqueira	25	11	8	1	2	57-28
Rio Ave	20	11	6	2	3	57-49
Campanha	20	11	6	2	3	47-41
Lameirinhas	19	11	6	1	4	65-57
Alpendorada	18	11	5	3	3	29-24
Paredes	17	11	5	2	4	56-53
Utad	16	11	5	1	5	46-43
A. Criança	16	11	5	1	5	37-42
Pioneiros	16	11	5	1	5	54-60
Novasemente	12	11	3	3	5	66-62
Sp. Braga	12	11	4	0	7	42-49
U. Minho	11	11	3	2	6	36-41
Arreigada	10	11	3	1	7	52-69
Ac. Coimbra	9	11	2	3	6	44-60
Vilaverdense	4	11	1	1	9	23-43

Resultados

12.ª Jornada

Junqueira-Módicus 8-1
 Campanhã-Alpendorada 2-2
 A. Criança-Rio Ave 2-4
 Sp. Braga-Ac. Coimbra 3-2
 Paredes-U. Minho 5-4
 Lameirinhas-Novasemente . 14-11
 Utad-Arreigada 9-6
 Pioneiros-Vilaverdense 5-1

Módicus-Pioneiros
 Alpendorada-Junqueira
 Touguinhó-Campanhã
 Ac. Coimbra-A. Criança
 U. Minho-Sp. Braga
 Novasemente-Paredes
 Arreigada-Lameirinhas
 Vilaverdense-Utad

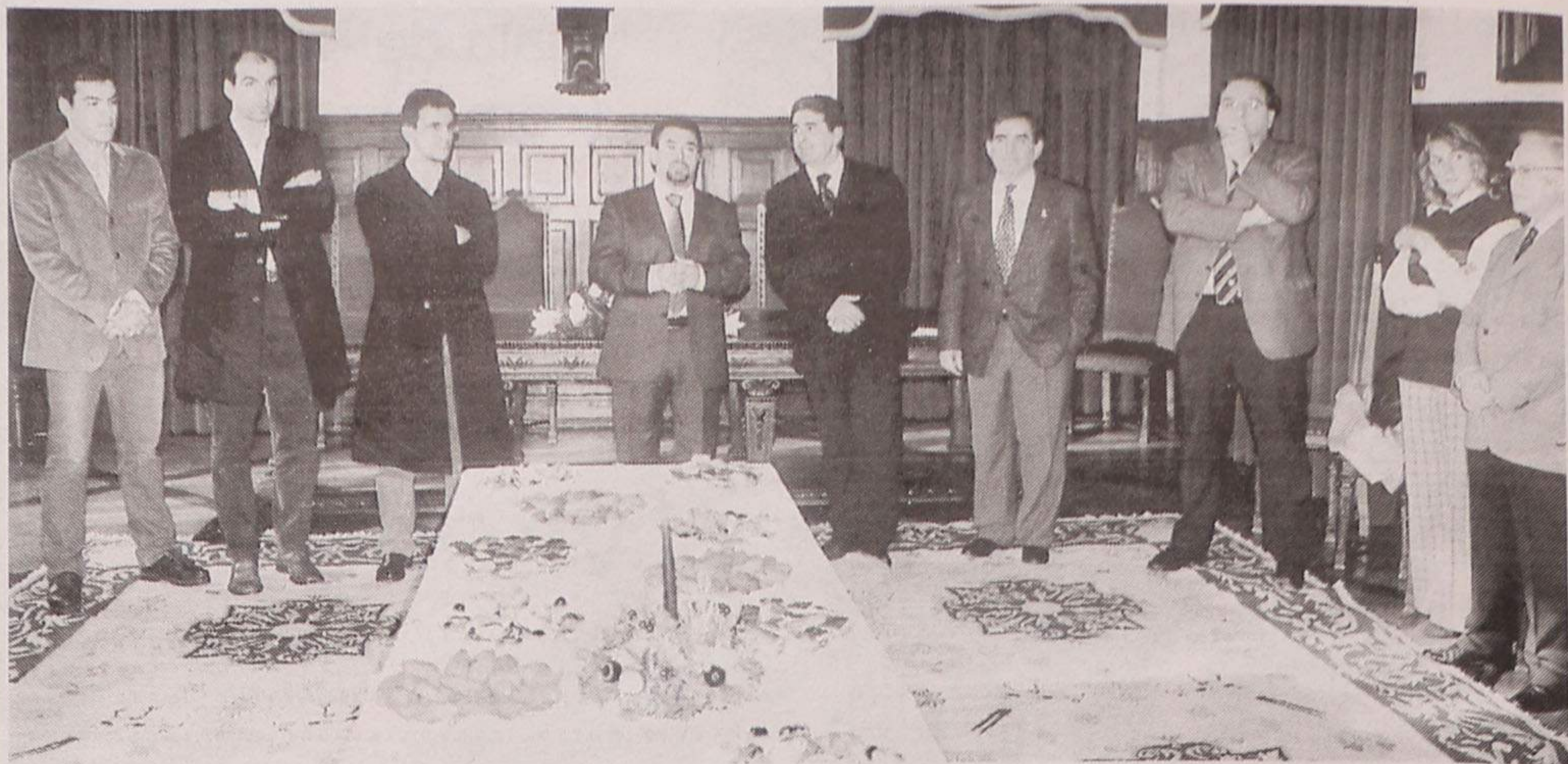

Na esquina das Ruas 26 e 19

Sede do Mundial de Andebol

A sede de Espinho do Campeonato do Mundo de Andebol, na esquina das Ruas 26 e 19, foi inaugurada oficialmente no dia 18 e contou com a presença de algumas figuras do andebol nacional, entre os quais os atletas da seleção nacional, os espanhóis David Tavares e Rui Rocha, Carlos Resende, António Cardoso (INDE, Aveiro), o presidente da Associação de Andebol de

Aveiro, João Lemos, Miguel Maia, António Leitão, Rosa Mota, Jaime Alves, Xavier Murrugarren (Federação Andebol de Portugal), Carlos Castro (Solverde), Rodrigo dos Santos (presidente do Sporting de Espinho), António Iglésias (presidente da Académica de Espinho), Jorge Tormenta e António Canelas (organização do Mundial).

Na recepção, no salão nobre dos Paços do Município, o

presidente da Câmara Municipal de Espinho frisou que "é de grande importância para o andebol, para Espinho e para o País a realização do Campeonato do Mundo de 2003". E por isso, José Mota apelou a que "toda a gente se envolva, de modo a que todos possamos ganhar com esta realização".

Por sua vez, o responsável pela organização do Campeonato do Mundo em Espi-

nho, António Canelas, referiu que "a cidade será o grande protagonista deste evento e Espinho será uma cidade aberta ao Mundo".

Por fim, Jorge Tormenta sublinhou ser de grande importância "garantir que a organização seja um sucesso para defendermos o prestígio do nosso país".

Manuel Proença (texto)
 Vítor Lancha (foto)

Padaria e Confeitaria



A Japoneira em Flôr

Especialidades:
 BOLO-REI * PÃO DE JAMON
 BOLOS DE CASAMENTO E ANIVERSÁRIO
 BOLO MÁRMORE
 BOLO DE SARDINHA
 PÃO-DE-LÓ MARGARIDE
 PÃO-DE-LÓ DE OVAR
 PIZZAS * CACHITOS
 PÃO C/ CHOURIÇO

Deseja a todos os seus Clientes e Amigos
BOAS FESTAS

CENTRO COMERCIAL A JAPONEIRA
 Av.ª S. Cristóvão, 1260 - 4500-705 NOGUEIRA DA REGEDOURA - Santa Maria da Feira
 Telef. 22 745 8658



ARMANDO ESTEVES DE SOUSA REIS, LDA.

MATERIAIS DE CONSTRUÇÃO

TINTAS DYRUP • LOUÇAS VALADARES • LOUÇAS ROCA
 LOUÇAS INDUSA • MOVEIS WC • RESGUARDOS DE BANHEIRA

Desconto 25% Tintas DYRUP

Deseja a todos os Clientes um Feliz Ano 2003

Rua 18 n.º 835 - 4500 Espinho • Tel.: 227340248 • Fax: 227314502

CASINO ESPINHO

SWEET SOUL MUSIC

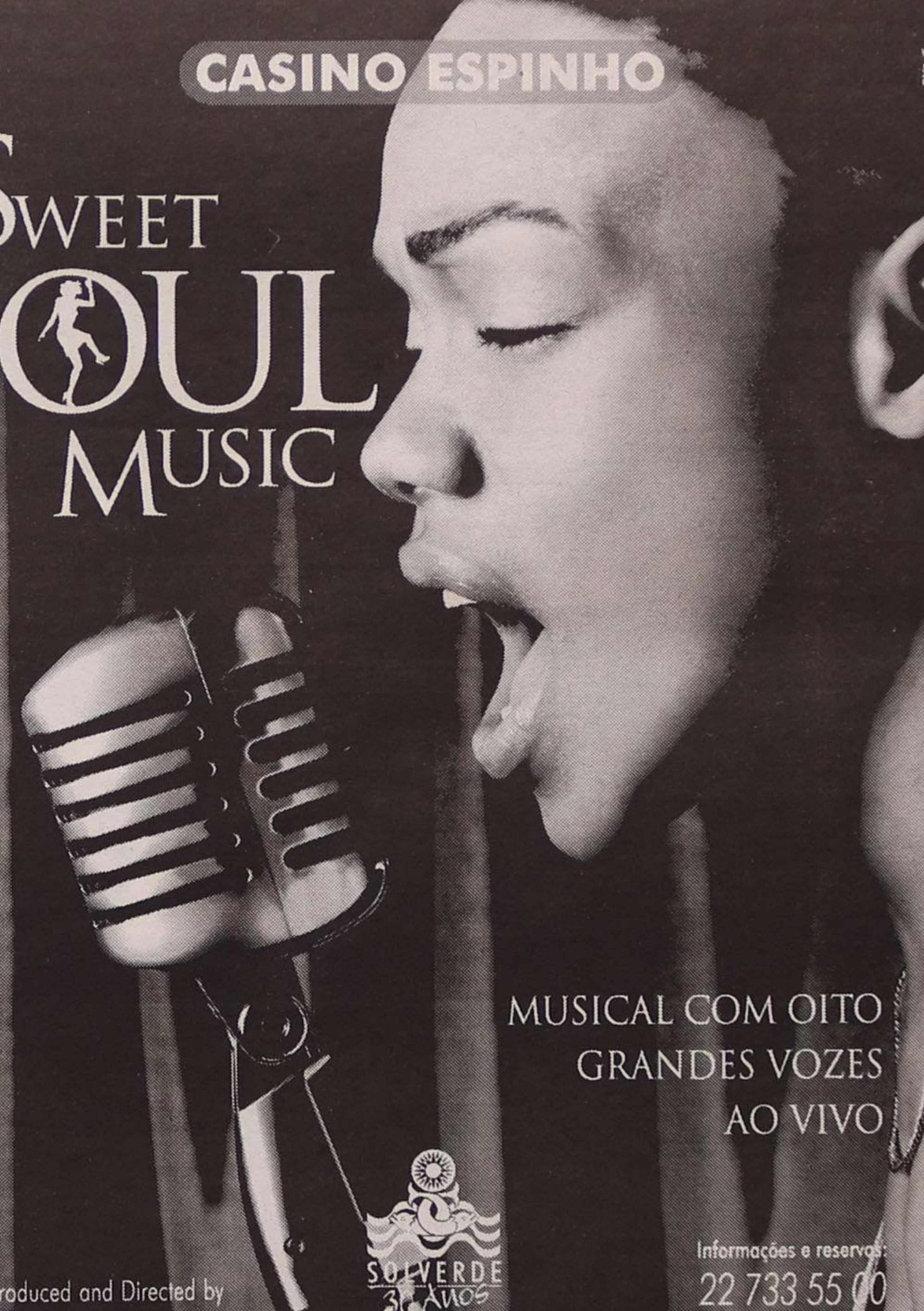

MUSICAL COM OITO GRANDES VOZES AO VIVO

Informações e reservas:
 22 733 55 00
 www.solverde.pt

Produced and Directed by Belinda King Presents



Os melhores momentos.

José Ferreira Queiroz

† Aniversário do seu falecimento

Querido paizinho! Aquela dor de sempre continua a amargurar-nos... Sua saudosa imagem acompanha-nos fielmente... Sua filha, genro, netinha e demais família mandam celebrar missa para sufragar sua alma, na Igreja Paroquial de Silvalde, no dia 30 do corrente, pelas 8 horas. A quem assistir à Santa Missa, a nossa gratidão.

Fernanda Figueiredo e Família,
ausentes na Alemanha

**António Augusto Alves de Oliveira**

Missa
do 26.º Aniversário

Recordando esta data com profunda saudade, sua esposa e filhos, mandam celebrar missa por sua alma, dia 30, segunda-feira, às 8 horas, na Igreja Paroquial de Silvalde.

Desde já agradecemos a quem comparecer.

**João Filipe Talhas Freitas**

21.º Aniversário
Natalício

Almas gémeas que se amam
No entanto separadas.
Uma em paz, já descansa.
A outra, atrasou-se.
Sofre a espera.
Pouco viveu esse amor.
Partiu! Está com o Senhor.

Estás sempre no nosso coração e no nosso pensamento! Jamais te esqueceremos.

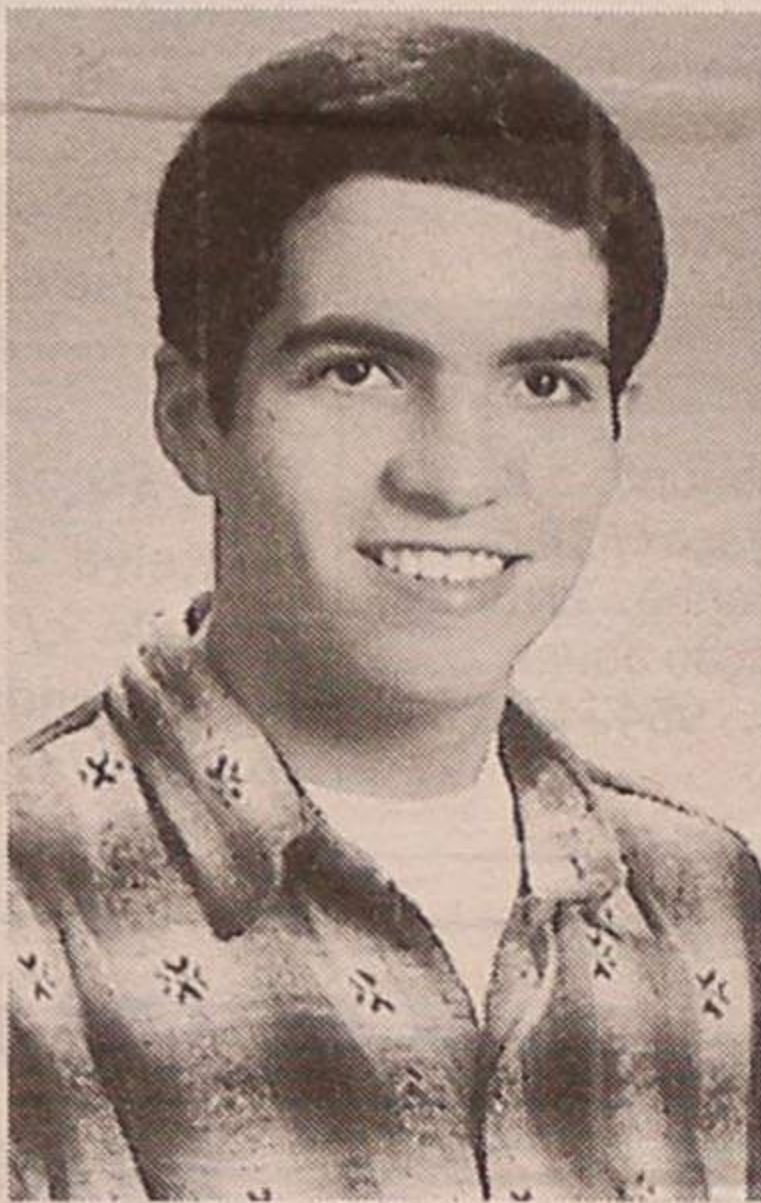

Teus pais e irmã comunicam que será celebrada missa pelo seu eterno descanso, domingo, dia 29, pelas 19 horas, na Igreja Matriz de Espinho.

**Joaquim Correia dos Santos**

1.º Aniversário do seu falecimento

Faz um ano que partiste
Estás à beira de Jesus.
De dia és o nosso sol
À noite a nossa luz.

Sua esposa, filhos, noras, netos e demais família, participam que será celebrada missa, por sua alma, dia 1, quarta-feira, às 19 horas, na Igreja de S. Félix da Marinha. Agradecemos a quem comparecer.

**Maria da Ascensão de Sá Ramos**

Missa
do 11.º Aniversário

Seu marido, filho, nora e demais família vêm, por este meio, comunicar que será celebrada missa por alma da saudosa extinta, dia 2, quinta-feira, às 19 horas, na Igreja Matriz de Espinho.

Antecipadamente agradecemos às pessoas que possam participar nesta Eucaristia.

**Manuel Teixeira**

Missa
do 16.º Aniversário

Sua esposa e filhos vêm, por este meio, comunicar que será celebrada uma missa por alma do saudoso extinto, dia 28, sábado, às 19 horas, na Igreja Matriz de Espinho.

Desde já agradecemos a quem possa comparecer.

**Virgilino Rodrigues dos Santos**

Missa
do 12.º Aniversário

Seu filho, nora e netas vêm, por este meio, participar que será celebrada missa por alma do saudoso extinto, dia 29, domingo, às 11 horas, na Igreja Paroquial de Silvalde.

Desde já agradecemos a todas as pessoas que assistirem a este acto religioso.

**Maria do Carmo Neto Cunha Folha**

1.º Aniversário
do seu falecimento

Será celebrada missa, pelo seu eterno descanso, dia 2, quinta-feira, às 19 horas, na Igreja Matriz de Espinho.

**Jorge Garradas**

Agradecimento

A família vem, por este meio, agradecer, muito sensibilizada e reconhecidamente, às pessoas que tomaram parte no funeral do seu ente querido e na missa do 7.º dia ou que de outro modo se associaram à sua dor.

Espinho, 26 de Dezembro de 2002

Menino Rui Filipe Maia Rodrigues

Agradecimento

A família vem, por este meio, agradecer, reconhecidamente, a todas as pessoas que participaram no funeral do seu ente querido. Comunicam que será celebrada missa por alma do menino Rui, hoje, dia 26, quinta-feira, às 19 horas, na Igreja Matriz de Espinho. Desde já agradecemos a quantos possam participar na Santa Missa.

Pais: José Manuel Rodrigues Nogueira
Maria Manuel Almeida Maia da Silva

Irmãos: Neuza Maria Maia Rodrigues Nogueira
José Manuel Maia Rodrigues Nogueira
Juliana Marta Maia Rodrigues Nogueira
Hugo Miguel Maia Rodrigues Nogueira



AGÊNCIA FUNERÁRIA HENRIQUES & M. OTÍLIA, LDA. — Telef. 256 75 27 74

FUN. N.º SR.ª D'AJUDA, Lda. — Sancebas e Luís Alves - Rua 20, n.º 887 - Espinho - Telef. 22 734 51 29

Teresa Rodrigues dos Santos

Agradecimento
e Missa do 7.º Dia

A família vem, por este meio, agradecer, reconhecidamente, a todas as pessoas que participaram no funeral do seu ente querido. Comunicam que a missa do 7.º dia será celebrada, dia 29, domingo, às 19 horas, na Igreja Matriz de Espinho. Desde já agradecemos a quantos possam participar na Santa Missa.

Filhos: José António Santos Rodrigues
António Santos Rodrigues
Carlos Alberto Santos Rodrigues
Maria Fátima Rodrigues Maranhão
Maria Madalena Santos Rodrigues Folha



AGÊNCIA FUNERÁRIA HENRIQUES & M. OTÍLIA, LDA. — Telef. 256 75 27 74

FUN. N.º SR.ª D'AJUDA, Lda. — Sancebas e Luís Alves - Rua 20, n.º 887 - Espinho - Telef. 22 734 51 29

**António Adérito Dias Pinheiro da Rocha**

Missa do 30.º Dia

Sua esposa, filhos, nora, neto e restante família vêm, por este meio comunicar às pessoas de suas relações e amizade que será celebrada missa, por alma do seu ente querido, dia 28, sábado, pelas 19 horas, na Igreja Matriz de Espinho. Desde já agradecemos a todos quantos participarem na Santa Eucaristia.

Espinho, 26 de Dezembro de 2002

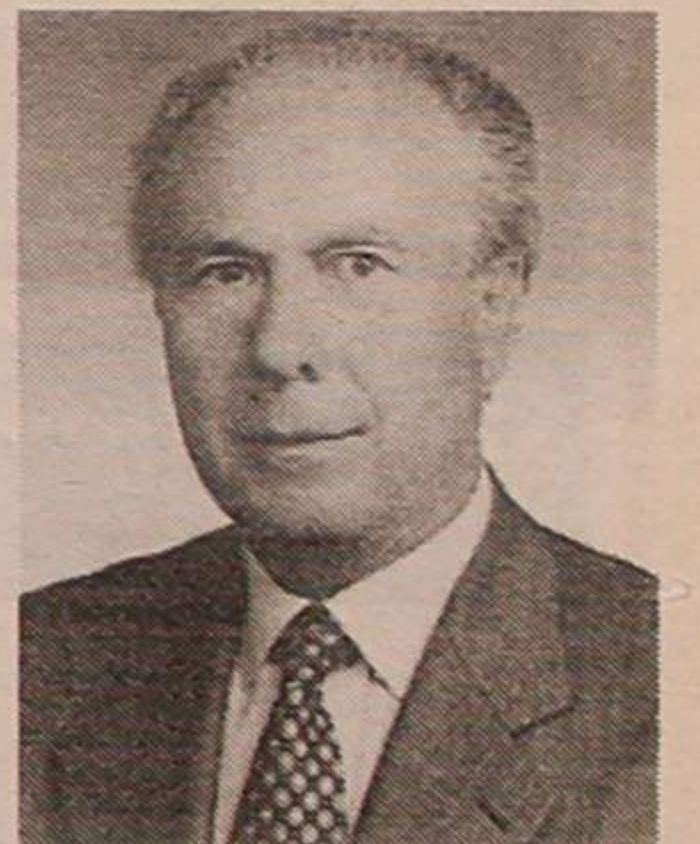



RUA 33, N.º 391 - ESPINHO

Graciano Costa PaesAgradecimento
e Missa do 7.º Dia

Sua filha, netos e demais família vêm, por este meio, agradecer, reconhecidamente, todas as pessoas que participaram no funeral do seu ente querido. Comunicam que será celebrada missa do 7.º dia, quinta-feira, dia 26/12/2002, pelas 18h30, na Igreja Paroquial de Anta. Desde já agradecem a quantos possam participar na Santa Missa.



Filha: *Dra. Irene da Costa Bernardes*
Neto: *João Paulo Bernardes da Cunha*
Neta: *Sara Bernardes da Cunha*

AGÊNCIA FUNERÁRIA DE MARIA DE LOURDES - Anta - Espinho - Tels.: 22 734 06 09 - 22 734 88 55



ANTA

Felícia da Conceição de Jesus Soares

Missa do 1.º Aniversário

Seu marido, filhos, nora, netos e demais família vêm, por este meio, comunicar a todas as pessoas amigas que será celebrada missa do 1.º aniversário, por alma da saudosa extinta, dia 03/01/2002, às 8 horas, na Igreja Paroquial de Anta. Desde já agradecem a quem assistir à Santa Missa.



Anta, 26 de Dezembro de 2002

AGÊNCIA FUNERÁRIA DE MARIA DE LOURDES - Anta - Espinho - Tels.: 22 734 06 09 - 22 734 88 55

FARMÁCIAS DE SERVIÇO

Sexta (27) - HIGIENE Rua 19, n.º 293 - Tel. 227340320
Sábado (28) - GRANDE FARMÁCIA Rua 8, n.º 1025 - Tel. 227340092
Domingo (29) - CONCEIÇÃO R. S. Tiago, n.º 709 - Silvalde - Tel. 227311482
Segunda (30) - TEIXEIRA Ctr. Com. Solverde/1 - Avenida 8 - Tel. 227340352
Terça (31) - SANTOS Rua 19, n.º 263 - Tel. 227340331
Quarta (01) - PAIVA Rua 19, n.º 319 - Tel. 227340250
Quinta (02) - HIGIENE Rua 19, n.º 293 - Tel. 227340320

LABORATÓRIOS VÍDEO

- Montagens de filmes amadores V8 - VHS - SVHS
- Fazemos mudança de sistema de cassetes vídeo de todo o mundo p/ o nosso sistema PAL e o inverso
- Recorde os seus filmes Super 8mm (bobines) passando-os para vídeo VHS

Contacts: Tel. 22 734 53 44 **24 horas por dia**
Telem: 918 735 306

OS NOSSOS CLASSIFICADOS**ALUGUÉIS**

ALUGAM-SE QUARTOS, c/ casa de banho privativa, c/ cozinha, pequeno almoço, tratamento de roupa, garagem e TV Cabo mais Sport TV. Telef: 227340002 ou 227348972.

ALUGO APARTAMENTOS T0, T1, T2 E T3. Totalmente equipados, com TV Cabo mais Sport TV, telefone, garagens, limpezas. Rua 62 n.º 156. Telefone: 22 731 08 51/2 - Fax: 22 731 08 53.

ALUGAM-SE ARMAZÉNS, junto a Espinho, boa localização: 80 m2 (70 contos - 349,16 Euros); 100 m2 (80 contos - 399,04 Euros); 120 m2 (90 contos - 448,92 Euros); 100 m2 (100 contos - 498,80 Euros). Contacto: 916190000 das 9h30 às 18h30.

ARRENDA-SE SALA para escritórios/consultórios c/ área de 70 m2, na Rua 20, esquina Rua 62. Telef. 256375273 - 937190259 - 964010081.

APARTAMENTO T2, mobilado. Rua 64, n.º 171-1.º Esq. Tlm. 967607724.

ALUGA-SE LOJA no centro de Espinho. Tlm. 919690655.

ESTABELECIMENTO destinado a Adega, Petiscos, Minimercado, outro ramo alimentar ou armazém, bem localizado, a Zona de Silvalde, com Alvará emitido pela CME. Contactr 227313535 ou 917216149.

MENSAGENS

OBRIGADO A S. JUDAS TADEU por mensagem recebida. A.T.

PASSA-SE

LOJA DE DECORAÇÃO - Rua 21 (junto ao Pingo Doce). Bom preço. Tlm. 966656077.

RESTAURANTE, em Espinho, frente à Feira. Bom movimento. Tlm. 937442056 ou Telef. 227442056.

CAFÉ SNACK-BAR, em Espinho, c/ esplanada. Bom negócio. Dá-se facilidades. Tlm. 917257434.

LOJA, no coração de Espinho, para qualquer ramo. Renda acessível. Bom negócio. Tlm. 917257434.

PRECISA-SE

SÓCIO para firma de materiais de construção. Excelente negócio. Condições a combinar. Tlm. 917257434.

PROCURA-SE

PROCURO CASA para reconstruir ou terreno para moradia de 4 frentes. Em Espinho/cidade ou zona de praias. O próprio. Tlm. 919943545.

SERVIÇOS

ESTOFADOR - Restauro todo o tipo de sofás, cadeiras, etc. Orçamentos grátis. Telef: 22734 40 90. Rua do Passo Velho n.º 217 - Anta.

ESTÚDIOS - LABORATÓRIO VÍTOR LANCHÁ - Passagem de filmes de Super 8mm para cassetes vídeo. Passamos para o nosso sistema, cassetes de vídeo que lhe enviemos do Brasil, USA, França ou qualquer outra parte do mundo. Telefone: 22 734 53 44. Telemóvel 918735306.

REIKI - Cursos de Meditação. REIKI-DO - Iniciações e aulas individuais. Informações pelo tlm. 964824215 ou <http://7mares.terravista.pt/mariocales>.

RENDIMENTO EXTRA - Trabalhe em casa - Estabelecimento ou escritório. 500 a 2.500 €/mês. Part-time ou full-time. 919843840 ou 964211759 - www.bebusiness.net.

CONSTRUÇÃO CIVIL - Pinturas e remodelações - interiores e exteriores, c/ pessoal especializado. Serviço geral. Orçamentos grátis. Telef.: 914161216 - 220805846 - J. Oliveira - Paços de Brandão.

TRABALHE A PARTIR DE CASA - Ganhe de 400/700 Euros/mês. Part-time. possibilidade de full-time. Formação dada pela empresa. www.trabalhenanet.com. Tlm. 916786282.

VENDAS

VENDE-SE T4 DÚPLEX - Espinho junto à Igreja. No último andar, c/ 236 m2, terraço c/ 30 m2, c/ fogão de sala, 3 casas de banho, arrumos, garagem individual - pré-instalação aquec. central. Trata o próprio: telef. 964247676 - 964177996 - 967288917.

VENDE-SE T3 novo, garagem para 2 carros, centro de Espinho. Tlm. 919690655.

VENDE-SE T3 c/ garagem fechada a 2 minutos de Espinho. Tlm. 919690655.

ESPINHO - RUA 19 - Vende-se T3 em estado novo, no último andar com vistas panorâmicas, equipado c/ aquec. central, móveis coz. novos, pisos em madeira, c/ garagem + arrumos, bom preço. Trata o próprio. Telef. 964247676 - 964177996 - 967288917.

GARAGEM INDIVIDUAL, em Espinho. Rua 32, próximo Rua 19. Contactar: J. Moreira. Tlm. 936005281.

TERRENOS - NOGUEIRA DA REGEDOURA, 2 ótimos terrenos para 2 moradias. Contactos: 914291345 - 917060170 - 917812902.

ESPINHO T2+1 de luxo, na Rua 10, c/ marquise e garagem. Ótimo negócio. Vende o próprio. Tlm. 917257434.

LOTEAMENTO PINHAL MAR, junto à Leira da Relva - 2 lotes c/ 150 m2 cada, para vivenda c/ 2 frentes e outro de 358 m2, para vivenda de 3 frentes. Telef. 227343188 (o próprio).



Que prenda
neste Natal

Valor das prestações Mensais:

T2 = 147,47 € (29.565\$00)

T3 = 212,93 € (42.689\$00)

VENDE-SE

APARTAMENTOS DE LUXO
Cozinha equipada c/ electrodomésticos

Contacte-nos e visite-nos
Paços de Brandão
Telm. 917729292

Boutique Olinda

PRONTO A VESTIR PARA

HOMEM - SENHORA - CRIANÇA*Deseja a todos os seus Clientes e Amigos Boas Festas*

Rua 31, 366 - 4500 Espinho • Telef. 22 734 06 12

Vende-se em Grijó**MORADIAS**

Bem localizadas. Bons acabamentos.
Prontas habitar. *Marque a sua visita.*

Tel.: 227 348 573 • Tlm.: 914 527 568

Centro de Espinho**VENDO**

T4 - 1.º andar, c/ marquise fechada 15 m2 aprox., garagem fechada.

T3 - 3.º andar, c/ 150 m2 aprox., aquec. central completo, lugar garagem e arrumos na cave.

T3 - R/C 150 m2 aprox., aquec. central, marquise fechada, garagem fechada p/ 2 carros, logradouro c/ 60 m2, independente, 12 m2 arrumos no sótão.

Contacto: 91 959 12 94

Telefones Úteis

A. Viação Espinho 22 734 03 23
Biblioteca 22 734 06 98
Bomb. V. Espinho 22 734 00 05
Bomb. V. Espinhenses 22 734 00 42
Câmara Municipal 22 733 58 00

Centro de Saúde 22 734 11 67
Clínica Costa Verde 22 734 58 85
Clínica N.ª S.ª d'Ajuda 22 734 26 95
Clínica S. Pedro 22 734 47 14
Policlínica 22 733 06 40
CTT - Rua 19 22 733 06 31
CTT - Anta 22 733 06 61
EDP (agência) 22 734 83 87
EDP - Avarias 800 506 506

EDP - Leituras 800 236 236
Estação CP 22 734 63 12
Fisioclínica 22 731 49 86
Brigada Fiscal 22 734 11 96
Hospital Espinho 22 733 11 30
Hospital V. N. Gaia 22 379 42 11
S. Sebastião (S.M.Feira) 256 37 97 00
Junta Freguesia 22 734 44 18
PSP 22 734 00 38

Registo Civil 22 734 05 99
Repartição Finanças 22 734 07 50
Saneam. Básico (avarias) .. 22 733 58 40
Táxis (Câmara) 22 734 31 67
Táxis Costa Verde 22 734 01 18
Táxis (Graciosa) 22 734 00 10
Táxis União, Lda. 22 734 80 17
Táxis Unidos 22 734 22 32
Táxis Verdemar 22 734 35 00

Tesouraria Fazenda Pública 22 734 37 30
Tribunal 22 734 23 51

Anta

Farmácia 22 734 11 09
Junta Freguesia 22 734 64 53
Lar da 3.ª Idade 22 734 46 51
Unidade de Saúde 22 734 58 10

Guetim

Junta Freguesia 22 734 42 26

Paramos

Centro Social 22 733 08 70
Farmácia 22 734 63 88
Junta Freguesia 22 734 27 10
Reg. Engenharia 22 734 20 23
Unidade de Saúde 22 734 50 01

Silvalde

Junta Freguesia 22 734 40 17
Unidade Saúde Marinha 22 734 31 01
Unidade Saúde Silvaldinho 22 734 36 42

Na Rua 8 Inundação provoca cratera

A forte chuva que caiu durante a madrugada de terça-feira, provocou alguns estragos um pouco por toda a parte. A zona mais afectada acabou por ser a Rua 8, junto à passagem-de-nível da Rua 33. O passeio e um pedaço do arruamento, em frente à antiga fábrica Progresso, aluiu, ficando exposta uma enorme cratera. As imensas águas infiltraram-se por um pequeno buraco e transformaram-no num enorme lanho!

Os bombeiros da cidade tiveram de acorrer a algumas chamadas para inundações em habitações e os caudais das ribeiras aumentaram. Na estrada do Golfe, em Silvalde, junto ao apeadeiro e ao Parque Desportivo do Sporting Clube de Espinho, a água atingiu uma considerável altura, quase atingindo a via-férrea.

Manuel Proença

Em Espinho e na Ponte de Anta

Assaltos à mão armada

Um jovem de 16 anos de idade foi alvo de um assalto com ameaça de uma faca, na Rua 35, na quinta-feira. Ao jovem espinhense, dois larápios furtaram-lhe o telemóvel.

Também no domingo, na zona da Ponte de Anta, um jovem de 17 anos de idade foi roubado com ameaça de uma arma branca. Os larápios levaram-lhe o relógio, as sapatilhas e um casaco. Já na sexta-feira, no mesmo local, um homem de 42 anos de idade foi vítima de um assalto à mão armada – ameaça de arma de fogo (pistola) –, sendo-lhe furtada uma quantia em dinheiro que rondava os 300 euros.

No sábado, na Rua 3, em Espinho, uma senhora foi vítima de um roubo por esticção, sendo-lhe furtada a carteira com documentos e dinheiro. Também nesse dia, a Polícia de Segurança Pública de Espinho recebeu uma queixa por um

assalto a um estabelecimento comercial da cidade, acabando por identificar os presumíveis autores da prática do crime, cinco jovens, menores.

Identificados por posse de haxixe

A Polícia de Segurança Pública de Espinho identificou dois indivíduos por se encontrarem em posse de várias doses de haxixe. Um deles, de 20 anos de idade, solteiro, residente em S. Félix da Marinha tinha em sua posse três doses daquela droga enquanto o outro, de 22 anos de idade, residente em Espinho, tinha consigo doze doses de haxixe.

Valor ronda os seis mil euros

Apreensão de calças na feira semanal

A PSP de Espinho realizou na segunda-feira, uma operação na feira semanal e apreendeu 113 pares de calças da marca 'Lewis', que se supõe seja material contrafeito. O valor desta mercadoria deverá rondar os 6000 euros.

Entretanto, a Polícia deteve três homens, um deles por se encontrar a conduzir um ciclomotor sem estar habilitado para o fazer. Os outros dois homens, um de 38 anos de idade, mecânico, foi detido por se encontrar a conduzir um veículo automóvel com uma taxa de alcoolemia de 1,77 gramas por litro. O outro indivíduo detido acusou uma taxa de alcoolemia de 2,13 gramas por litro.

Durante a semana passada a PSP de Espinho registou 11 acidentes de viação, dos quais resultou um ferido ligeiro.

Manuel Proença

TERESA PIRES

SALÃO CABELEIREIRO
Teresa Maria Dias Pires

Esteticista - Manicure - Pedicure

Rua 14 n.º 1017 - Telef. 22 731 39 35 - 4500 ESPINHO

Deseja a todos
os seus Clientes
e Amigos
BOAS FESTAS

MORADIA DE LUXO

Melhor local de Nogueira da Regedoura
VISTAS DE MAR

Próximo do Nó da Auto-Estrada A1 (a 1.500 m)
T4 + Escritório - 2 suites - 3 banhos completos + 2 WC
Electrodomésticos, Aquecimento Central, Garagem para 4 carros
Preço Espectacular

Visite-nos: 91 429 13 45 / 91 706 01 70 / 91781 29 02

FÁBRICA PORTUGUESA DE ETIQUETAS, LDA.

Rua 20 n.º 1868 • Apartado 121 • 4501-909 ESPINHO - PORTUGAL
Telefs. 227347647 / 227341567 / 227312971 • Telex 227347979

QUALIDADE EM ETIQUETAS



ETIQUETAS em

Papéis auto-adesivos para todos os fins
Com e sem relevo em rolos e planos
Impressão em várias cores e formatos
Para computador c/ e s/ impressão
Para empacotamento de chá

ETIQUETAS PARA COMPANHIAS AÉREAS

ANDARES T1, T4 e T4 DUPLEX

T2, T3 DUAS LOJAS

PAREDES DUPLAS C/ ISOLAMENTO
TV CABO
PRÉ-AQUECIMENTO
JANELAS DUPLAS
PORTA DE SEGURANÇA BLINDADA
TODOS OS ANDARES C/ SUITE
SALA DE CONDOMÍNIO C/ 60 m²
E TERRAÇO C/ 170 m²
LUGAR DE GARAGEM
ARRUMOS

Rua Principal
Lugar de Espinho
S. Félix da Marinha
V. N. GAIA

PARA VISITA CONSULTE
O NOSSO SERVIÇO DE VENDAS NO LOCAL
DE SEGUNDA A SEXTA, DAS 14 ÀS 17H30,
SÁBADO, DAS 9H30 ÀS 17H30
OU PELO TELEFONE 227 322 137



TER O ATLÂNTICO POR HORIZONTE

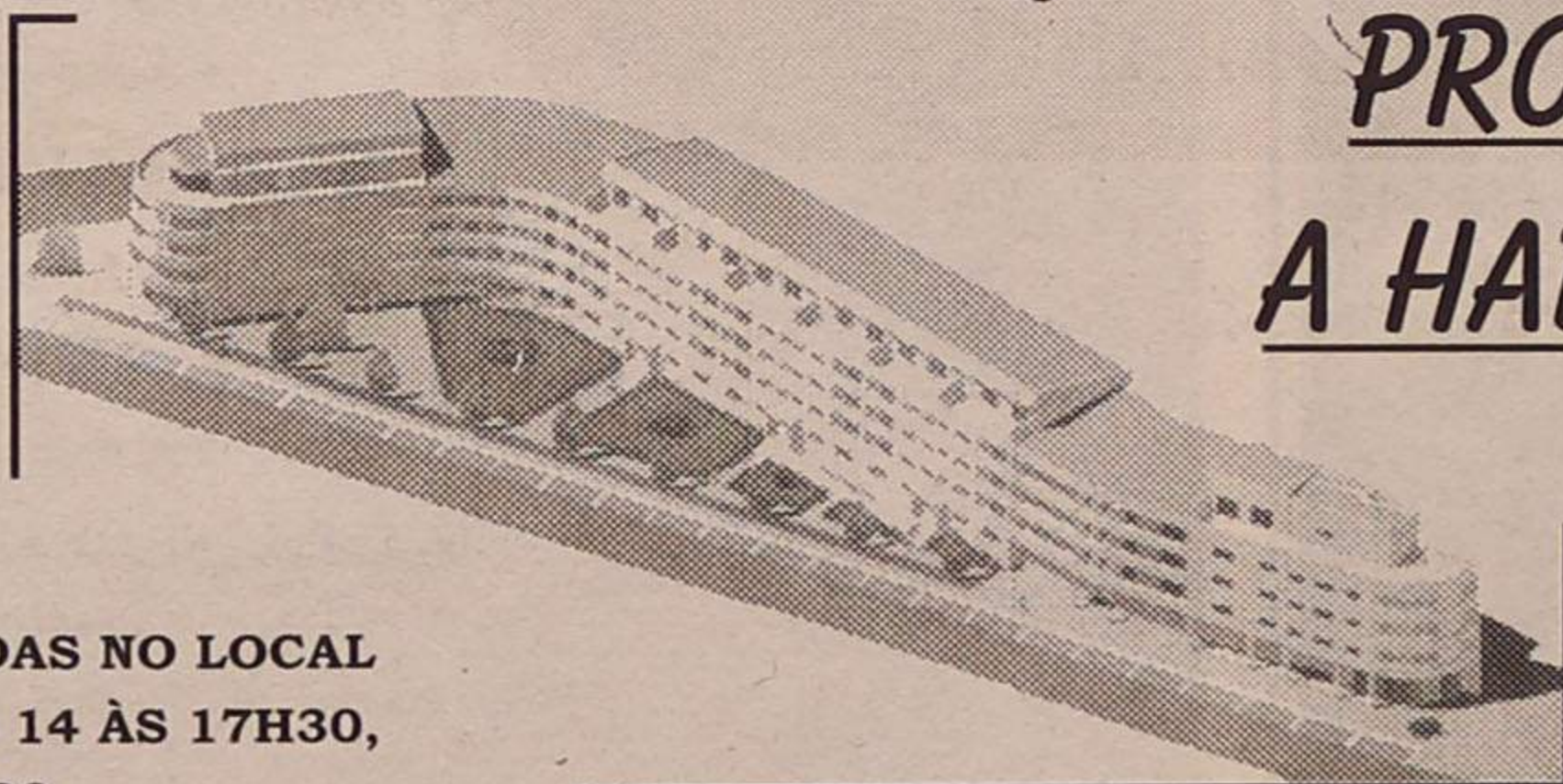
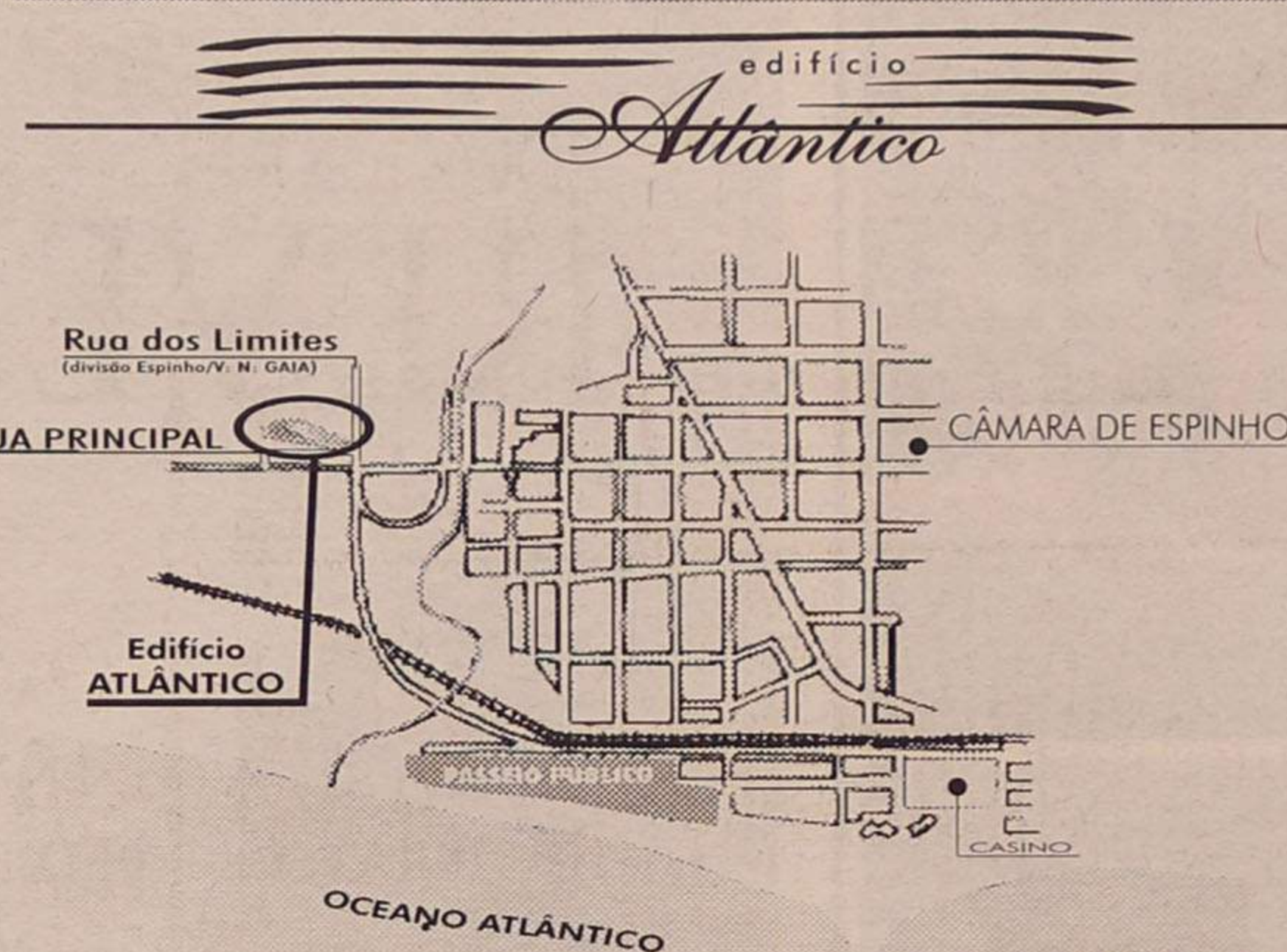

PRONTOS
A HABITAR

POR TUDO ISTO,
VALE A PENA VISITAR-NOS!
CONSTRUÍMOS A PENSAR EM SI!



CÂMARA MUNICIPAL DE ESPINHO

Edital n.º 100/2002

ROLANDO NUNES DE SOUSA, vice-Presidente da Câmara, no exercício de competências delegadas:

Faz público que durante os meses de JANEIRO e FEVEREIRO se encontram em pagamento na Tesouraria desta Câmara Municipal, as LICENÇAS DE OCUPAÇÃO DA VIA PÚBLICA, INSTALAÇÃO ABASTECEDORA DE CARBURANTES DE AR OU ÁGUA E RAMPAS relativas ao ano de 2003.

E, para constar se passou este e outros de igual teor que vão ser afixados nos lugares de estilo e ainda publicados nos jornais "Defesa de Espinho" e "Maré Viva".

Espinho, 13 de Dezembro de 2002

O Vice-Presidente da Câmara,
no exercício de competências delegadas,

a) Rolando Nunes de Sousa



Na unidade hoteleira da Granja

Festa de Natal para filhos de colaboradores da Solverde

Os filhos dos colaboradores da Solverde foram contemplados com uma festa, com palhaços, entrega de presentes e com um lanche, no Hotel Solverde, na praia da Granja. A sala Costa Verde esteve repleta de crianças e contou com a presença da viúva do Comendador Manuel de Oliveira Violas, Ana Soares Violas e de sua filha Rita Celeste Violas e Sá.

Manuel Proença



FLASHES

Os filhos dos agentes da secção de Espinho da Polícia de Segurança Pública tiveram uma festa no anfiteatro da Junta de Freguesia de Espinho, na Rua 23, com muita música, dança, palhaços e presentes; o comandante distrital de Aveiro da PSP, Francisco Bagina, e o comandante da secção de Espinho, João Caetano, estiveram presentes

HOTEL SOLVERDE

2002 • 2003

REVEILLON NO HOTEL

EMENTA QUE INCLUI:
APERITIVOS, ENTRADA DE LAGOSTA,
PRATO DE PEIXE, PRATO DE CARNE,
SOBREMESA E CEIA.

BAR ABERTO

DUAS BANDAS MUSICAIS

OFERTA ESPECIAL DE ALOJAMENTO.
CONSULTE-NOS.



Informações e reservas: 22 731 31 62 • www.solveverde.pt