

## Taça de Portugal (futebol)

página 19

## Sp. Espinho eliminado na lotaria das penalidades

## Enterramento da linha férrea em...



páginas 2 e 3



Américo Castro  
acredita que 2003  
será melhor  
para Paramos

“Último ano  
foi para  
esquecer!”

páginas 14 e 15



### PAGAMENTO DE ASSINATURA

Para o  
Continente:

Paga nos  
nossos escritórios  
até 28 de Fevereiro  
**€ 20,00**

Cobrada pelos nossos serviços  
a partir de Março: **€ 21,50**

Preço da assinatura para o  
Estrangeiro: **€ 25,00**

Preço avulso: **€ 0,65**



A Refer comunicou à Câmara Municipal a sua disponibilidade para "uma activa colaboração, de forma a viabilizar financeiramente a obra de rebaixamento (assim designada pelo actual presidente do Conselho de Administração) da linha férrea, que constitui um projecto de requalificação urbana da cidade", argumentando, contudo, "um limite financeiro para as futuras acções a desenvolver na Linha do Norte", o que levou a Refer "a rever o âmbito das suas intervenções", aludindo a um despacho ministerial de 8 de Maio de 1999...

"Entre outras consequências", o presidente da Refer elucida o presidente da Edilidade espinhense, em ofício datado do passado dia 16, que "resultou destas novas circunstâncias que a intervenção no troço entre Ovar e Gaia deixou de contemplar a quadruplicação da via e as rectificações do traçado para aumentar a velocidade máxima de circulação das composições para os valores antes perspectivados."

O parecer emitido pela Comissão de Avaliação do Estudo de Impacte Ambiental do Projecto de Modernização da Linha do Norte no troço Ovar-Gaia, formulado em Setembro de 1996, indica como principal impacto negativo do projecto então em causa "o aumento da velocidade máxima de circulação em Espinho de 100km/h para 160 km/h" e "uma aproximação excessiva das vias de circulação rápida das habitações, hotéis, esplanadas e zonas de lazer, em virtude da quadruplicação da via."

Por outras palavras...

"Isto é, tendo em conta as novas circunstâncias então colocadas à REFER pelo despacho ministerial mencionado, o rebaixamento da via no atravessamento, uma das alternativas apontadas no parecer da Comissão de Avaliação, para viabilizar tal aumento de velocidade, deixou de constituir um investimento justificável, do ponto de vista ferroviário, uma vez que a alteração da velocidade máxima já não constitui um objectivo."

Porém, "esta Administração está perfeitamente sensibilizada para as legítimas aspirações dessa Câmara Municipal e dos municípios de Espinho quanto a uma requalificação da cidade, de que um eventual rebaixamento da via férrea constitui elemento relevante."

No entanto, "é nossa função primordial conjugar os investimentos estruturantes para o transporte ferroviário com os meios financeiros disponibilizados pela Administração Central e com aqueles que é possível obter por recurso à banca, dentro da capacidade de endivi-

*Ainda não foi calendarizada a obra do enterramento da linha férrea, nem sequer foi traçado objectivamente, na actual conjuntura, um plano de intenção ou de acção. O que é evidente é um 'ping-pong' de responsabilidades e iniciativas entre a Câmara Municipal e a Refer, com esta a não assumir categoricamente um "sim" ou um "não", acrescentando uns "ses" e a Edilidade a reagir com firmeza e unanimidade (assumidas pelo presidente e todos os vereadores). E o enterramento da linha férrea? Talvez...*

Enterramento da linha férrea em...

## "Banho-Maria!"

Lúcio Alberto



damento da Refer, pelo que há que acautelar o lançamento de empreendimentos, cujo financiamento não esteja assegurado e clarificado à partida."

Em reunião extraordinária, a vereação espinhense aprovou por unanimidade uma resposta formal de "grande perplexidade e receio" face a "um encaixar de questões de graus de importância muito distintos e uma conclusão discordante da realidade da situação" mediante a posição de inversão recentemente assumida pela Refer no que concerne à obra da linha férrea.

Toda a vereação recorda ao Conselho de Administração da Refer "as circunstâncias bem claras que, após aturada análise e discussão, levaram à vinculação desta Câmara Municipal de Espinho à Refer, por

meio de um protocolo formal, assinado em 8 de Maio de 1999 e homologado na mesma data pelo secretário de Estado dos Transportes."

"A especificidade dos problemas levantados pelo atravessamento na Linha do Norte em Espinho, no quadro de modernização das infra-estruturas ferroviárias que prevêm a possibilidade de quadruplicação da linha e a circulação de comboios de elevado desempenho", baseou esse protocolo "de entendimento e cooperação" entre a Rede Ferroviária Nacional (Refer) e a Câmara Municipal de Espinho.

"Com efeito, a análise das diversas alternativas de traçado e concepção que se colocavam, desde logo, ao referido atravessamento, tendo em conta o impacto ambiental do pro-

jecto, os fortes condicionantes urbanísticas locais e as características próprias do concelho de Espinho, apontou para a necessidade de encontrar soluções que compatibilizem a funcionalidade ferroviária com a minimização dos problemas urbanísticos daí decorrentes."

Concluíram então ambas as partes que "tal só é possível integrando o projecto ferroviário no âmbito mais vasto do requalificação urbana, prevenido o enterramento da linha férrea na zona central da cidade de Espinho, cujos encargos a Câmara se compromete a comparticipar."

No âmbito do Projecto de Modernização da Linha do Norte em curso, a Refer e a Edilidade de Espinho comprometeram-se "a viabilizar uma solução de enterramento das

vias férreas previstas, de tal modo que o atravessamento da zona central da cidade de Espinho seja feito em túnel."

Definiu-se na circunstância que o projecto de enterramento da via férrea e construção do respectivo túnel "será inserido num programa mais vasto, de integração urbanística e qualificação ambiental, estendendo a toda a área de inserção do projecto e sua envolvente que, para o efeito, ficará sujeito à elaboração de um Plano de Pormenor."

A Câmara Municipal assumiu a responsabilidade pelo referido Plano de Pormenor, assim como pela elaboração e execução do projecto de requalificação urbano e ambiental, enquanto a Refer se encarregou de dar início "de imediato" à preparação do pro-

jecto final de execução do enterramento e atravessamento em túnel na zona central de Espinho dos vias férreas do linha do Norte.

Segundo o mesmo acordo e no âmbito do projecto da infra-estrutura ferroviária, "a Câmara Municipal de Espinho compromete-se a contribuir com uma verba de montante não inferior a 4 milhões de contos nem superior a 5 milhões de contos, de forma a viabilizar a concretização do enterramento da linha ferroviária e consequente requalificação urbana."

Na reacção unânime da vereação de Espinho à notificação da Refer, datada do pretérito dia 16, é sublinhado que o aludido protocolo "passou a vincular ambas as partes e a nortear a estratégia de actuação e planeamento deste município."

É recordado igualmente que "a REFER encetou os procedimentos necessários à efectivação do seu objectivo, sendo de salientar, entre outros: o acompanhamento por uma comissão integrada pelo presidente e vice-presidente desta Câmara, um administrador em representação dessa empresa pública e um técnico dirigente responsável pelo planeamento da obra; o lançamento do concurso público internacional no âmbito da União Europeia para adjudicação da empreitada 'Execução das Obras de Rebaixamento da Via ou Atravessamento da Cidade de Espinho', com data de Julho de 2001; a elaboração do projecto de execução pela empresa GIBB Portugal; a aprovação definitiva do projecto pelo secretário de Estado do Ambiente em 11 de Setembro de 2002, que condicionara o normal andamento do processo; e ainda a execução da adjudicação da empreitada, na sequência da deliberação desse Conselho de Administração de 16 de Maio de 2002."

No documento camarário deliberado, na sexta-feira, salienta-se, por outro lado, que "este projecto passou a ter permanente enquadramento nos sucessivos PIDDAC's, sendo de realçar a confirmação de previsão de 3,5 milhões de euros no PIDDAC para 2003, oriundos do Orçamento de Estado, segundo afirmação do Senhor secretário de Estado dos Transportes no Parlamento em 6 de Dezembro último."

Na missiva enviada à Refer, lê-se ainda:

"Estabelecidas as circunstâncias e condições pré-contrauais e protocolares, posteriormente reforçadas, apenas caberá salientar uma única alteração posterior (excepção que



Semanário Registrado na Direcção-Geral de Comunicação Social sob o n.º 100594

**DEFESA DE ESPINHO**

Fundado em 27/Março/1932

**PROPRIEDADE** - EMPES - Empresa de Publicidade de Espinho, Lda.  
Matrikulada na Conservatória do Registo Comercial de Espinho sob o n.º 59, folhas 30 do Livro C-1  
Capital Social: 5.200,00 Euros  
Contribuinte: 500 095 540

**Administração**  
Fernando Cunha (gerente)  
Joaquim Vasconcelos (gerente)

**Detentores com mais de 10% do capital**  
Solverde - Soc. de Investimentos Turísticos da Costa Verde, Lda.

**Direcção**  
Lúcio Alberto  
Email - lucio.alberto@mail.telepac.pt

**Redacção**  
Manuel Prouença  
Sandra Soares

**Colaboradores - Fotografia**  
Carlos Salvador e Vitor Lancha.

**Colunistas**  
Adérito Santos; António Duarte Estêvão; António Regedor; Dagmar Lourenço (Brasil); Jorge Madureira; José António Ribeiro; José Curral; José Domingues; Luís Madureira; Manuel Sancebas; Maria Fernanda Barroca; Maria Helena Vasconcelos; Mário Frota e Napoleão Guerra.

**Departamento de Produção**  
António Guerra  
**Publicidade**  
Joaquim Natário

**Secretaria de Administração e Redacção**  
Cristina Fonseca e Fernanda Oliveira

**Serviços Administrativos e Publicidade**  
Av.º 8, 456 - 1.º andar - Sala R  
Ap. 39 - 4501-853 ESPINHO Codex  
Telef. / Fax: 22 734 15 25  
Email-empes@mail.telepac.pt

**Departamento de Redacção**  
Av.º 8, 456 - 1.º andar - Sala H  
Ap. 39 - 4501-853 ESPINHO Codex  
Telef. / Fax: 22 734 15 25  
Email-defesadeespinho@mail.telepac.pt

**Impressão**  
NAVEPRINTER - Indústria Gráfica do Norte, SA - E.N. 14 (km 7,05)  
Apartado 121 - 4471 MAIA Codex

**Tiragem média**  
4.000 exemplares  
Depósito Legal n.º 1604/83

Os textos (e ilustrações) de Opinião publicados nesta edição são da inteira responsabilidade dos seus autores, não vinculando, directa ou indirectamente, o cariz editorial e informativo deste jornal.



confirma a regra) e que conseguiu na redução unilateral da inicialmente prevista quadruplicação da linha, passando a uma linha dupla, o que ocasionou uma redução do valor global da empreitada, inicialmente previsto para cerca de 14 milhões de contos, para os 47.286.040,64 euros – valor da adjudicação da empreitada de rebaixamento como o (actual) presidente da Refer expressamente actual refere.

Recordamos também que este protocolo consagrou uma situação única em Portugal e que distingue a posição do município de Espinho de outros – eventualmente muitos – que pretenderão, porventura com legitimidade, melhorias ou alterações nas linhas que conferem acessos às respectivas populações.

É que, sendo Espinho uma cidade especialmente onerada pela via férrea Lisboa-Porto, cujos desenvolvimento e ordenamento sempre foram limitados por esta infra-estrutura de carácter eminentemente nacional, propôs-se adiantar uma avultada e muitíssimo significativa verba de comparticipação na obra, além de assumir o encargo de elaborar um Plano de Pormenor.

É este um esforço titânico para este pequeno município, que nele investe uma parcela fundamental do seu orçamento dos próximos anos, tendo como desígnio colaborar numa obra de eminente interesse nacional associada à necessidade de conclusão em 2006 da modernização da linha do norte, como também referiu o secretário de Estado.

A Edilidade recorda também ao presidente da Refer que, "através do respectivo Conselho de Administração antecessor, já se havia iniciado o acerto em pormenor dos valores e termos definitivos da comparticipação financeira do município de Espinho (tendo em consideração que o cumprimento dos seus restantes compromissos se encontra em marcha), tendo pelo anterior presidente da Refer sido enviado um ofício em 23 de Setembro de 2002 que originou a resposta de 25 do mesmo mês, e que concluiu em termos a que o actual presidente da Refer não terá dado a merecida atenção e resposta."

Vincando que "quer as obrigações desta Câmara Municipal quer os meios de obtenção dos fundos para as suas comparticipações estão assentes e definidos", é então salientado que "as conclusões finais do ofício deste município definiam com rigor a nossa posição e terminavam pela necessidade de – através de um critério decente, justo e fundamentado, como o que a Câmara apresentou – assentar nos montantes globais da contribuição financeira do Município, que "...serão estabelecidos tendo em conta o previsto na cláusula 71 do protocolo, que estabelece aquele valor em função da adjudicação da obra e não em funções dos valores que venham a ser apurados na conta final das empreitadas", que aliás esperamos não venham a

sofrer as 'derrapagens' que o presidente da Refer idealiza, isto face ao rigoroso desempenho que o actual Governo pretende obter das empresas públicas, como é público e notório."

Entretanto, a vereação espinhense aguarda...

"Resta agora que a Refer dê a resposta e o cumprimento definitivo ao acordado, como é de sua obrigação, encontrando pelas vias correctas os seus meios de financiamento o que com anteriores Governos estava já garantido

Uma última mas não menos importante circunstância pretendemos trazer à colação, recordando ao presidente da Refer da grande importância e impacto que a vinculação contratual do município com a Refer produziu."

"Já desde o momento em que se iniciou uma vinculação pré-contratual, resultante do princípio da boa-fé negocial, mas principalmente desde que o aludido protocolo foi assinado, em 8 de Maio de 1999, toda a planificação estratégica do município e da cidade e seus agentes económicos – numa alusão ao desenvolvimento do planeamento municipal, à orientação da construção de infra-estruturas, ao dinamismo e orientações transmitidas para os cidadãos – "passou a ser norteada por tão importantes e marcantes decisão e projecto."

De tal modo que "o próprio Plano Director Municipal, em elaboração pela Faculdade de Engenharia da Universidade do Porto, vários investimentos em infra-estruturas e outros, passaram a ter em conta a obra a que a Refer se vinculou."

Entretanto, em caso de incumprimento ou denúncia do formalmente estipulado e atrás exposto é revelada a possibilidade de uma acção judicial...

"O impacto que a previsão da obra – a que, repete-se, o município também se vinculou, de modo firme, empenhado e sustentado e que pretende, com total empenho, ver realizada – veio a causar e causará em toda a área municipal, é de tal modo forte que um eventual incumprimento ou denúncia do acordo protocolado por parte da Refer acarretariam prejuízos de momento incalculáveis e garantidamente muito substanciais e que o município não deixaria de reclamar, se necessário judicialmente, dessa empresa pública."

E a concluir...

"Não como uma ameaça bacoca mas com um desapaixado sentido das realidades, relembramos que à eventual rescisão ou incumprimento pela Refer do acordo devidamente contratado através do mencionado protocolo corresponderia um ressarcimento de danos e prejuízos incomparavelmente superior ao próprio custo da totalidade da obra que a Refer venha a efectuar, o que, a par do grave prejuízo para a mais importante via de caminho de ferro em Portugal, constituiria um encargo que os portugueses e a tutela (governamental) dessa empresa por certo não compreenderão nem aceitarão."

## José Mota indignado com a Refer

# "Não somos saloios!"

O presidente da Edilidade reclama que "a Refer tem que se assumir e não enrolar este processo pelo tempo fora", considerando que "não tem a coragem de dizer não, vai dizendo que sim e procura criar tantos problemas!..."

José Mota recua até 2002...

"Depois da mudança de Governo, era previsível que também houvesse mudança no Conselho de Administração da Refer e, por isso, demorou algum tempo até que pudessem estudar este processo. Os novos responsáveis da Refer receberam-nos quase no fim do ano e pediram-nos para que esperássemos até ao dia 15 de Janeiro para nos apresentarem uma calendarização da obra. Concluímos que não seria por mais um mês e meio que se iria entrar a questão. Entretanto, pedimos, no dia 30 de Outubro, uma audiência ao ministro Valente de Oliveira, porque é o Ministério das Obras Públicas e dos Transportes quem tutela a empresa pública Refer. Já lá vão estes meses todos e não há marcação, nem alguém que nos diga algo sobre isto, o que é uma situação extremamente lamentável."

E avança no tempo...

"Acontece que, posteriormente, o deputado Luís Montenegro perguntou ao Governo, na Assembleia da República, se queria fazer ou não a obra... Respondeu o secretário de Estado dos Transportes de uma forma envergonhada: "Nós queremos fazer a obra, mas há lá umas coisas que é preciso clarificar..." Eu queria dizer que o que é preciso clarificar é apenas pormenorizar a comparticipação da Câmara, porque tudo o resto está definido. Quem faz as expropriações, que não são muitas, é a Refer. Se

ainda não as fez, a culpa é da Refer! Havia um problema ambiental, concretamente a Norte, e resolveu-se. O actual secretário de Estado do Ambiente, Eduardo Martins, foi simpático e competente, resolvendo imediatamente esse problema. Ficou a penas a sobrar o problema da pormenorização da comparticipação. Ora bem... quando se avançou para este processo, o orçamento era de 14 milhões de contos, nunca inferior a 4 milhões e nunca inferior a 5 milhões. Entretanto, o valor baixou para 9 milhões e parece-nos razoável que a comparticipação da Câmara também seja acompanhada em termos proporcionais a essa alteração significativa do respectivo orçamento."

Mas, entretanto, a Refer já deu uma resposta...

"Agora recebemos este ofício da Refer, que demonstra uma grande esperteza saloia. Que a obra da quadruplicação foi abandonada e deixou de ser um objectivo prioritário? Que nos compreendem e tentaram ajudar-nos a obter financiamentos junto dos Ministérios dos Transportes e do Ambiente e ainda nos Fundos Comunitários? Pensam que somos saloios e vêm inverter as coisas! O problema do financiamento da Refer é um problema da Refer, não é nosso! A comparticipação da Câmara é que é um problema nosso e que com toda a responsabilidade resolveremos. Já houve uma comissão de acompanhamento do projecto. Seguiram-se... concurso internacional e respectiva adjudicação e no regulamento do concurso nunca se disse que era para quadruplicar a linha, mas para a enterrar!"

Lúcio Alberto

## Vereadores do PSD apelam ao bom-senso e preconizam

*Os vereadores social-democratas da Câmara Municipal de Espinho teceram, anteontem, algumas considerações acerca do estado actual do processo da linha-férrea, alertando para a "necessidade de prudência, responsabilidade e ponderação" no tratamento desta matéria.*

# "Atitude colaborante para ser eficaz"



enterramento da linha, emprestando toda a nossa energia no sentido de se alcançar uma solução financeira entre a Câmara e a Refer que permita ultrapassar em definitivo este impasse."

No entender dos vereadores do PSD, "estamos numa altura em que se impõe ser prudente e responsável" e "é avisado que para ser eficaz a Câmara assuma uma postura firme mas sensata, que lhe confira capacidade de negociação geradora dum entendimento."

"O ofício da Refer levanta questões surpreendentes e dúbidas que queremos ajudar a dissipar. O caminho é o da colaboração e o da cooperação institucional e nunca o da afronta."

### Questão suprapartidária

Os vereadores social-democratas reiteraram ainda que

"esta questão tão importante deve ser analisada e conduzida sem constrangimentos ou condicionalismos de tática partidária", afirmando que "a Refer tem forçosamente que prestar alguns esclarecimentos e até lá queremos evitar protagonismos precipitados".

E adiantaram...

"Entendemos que a Câmara deve adoptar uma conduta de diplomacia negocial que possa gerar uma solução vantajosa. O importante não é abrir uma guerra política ou mediática, o importante é ser eficaz e ter sucesso prático nas relações institucionais subjacentes à questão."

### "O PSD também quer participar na reunião com a Refer"

A finalizar, os social-democratas formularam uma exigência...

"Por nós, tal como dissemos na reunião de Câmara, alinhámos numa união de esforços que dê frutos. Daí termos manifestado já ao presidente da Câmara toda a nossa disponibilidade e empenho para participarmos activamente na negociação com a Refer e vamos mesmo solicitar formalmente que um vereador do PSD integre a delegação da autarquia que vai reunir com a Administração da Refer. Acharmos importante a nossa presença para um melhor esclarecimento, e sobretudo, para reforçar a capacidade reivindicativa da edilidade. Temos a certeza que a maioria e o senhor presidente da Câmara darão resposta positiva a esta solicitação."

Lúcio Alberto



Na primeira reunião de Câmara do mês de Janeiro o executivo aprovou o programa de férias para a terceira idade dos municípios do concelho de Espinho apresentado pelo presidente da autarquia, José Mota, no âmbito da "política de solidariedade e apoio social aos idosos, concretizada através do lançamento de inúmeras iniciativas e adopção de medidas de diversa índole", de entre as quais se destaca o referido programa.

Os encargos com o programa estão orçados em 139.342 euros e o mesmo deve ser desenvolvido em parceria com a Associação de Desenvolvimento do Concelho de Espinho (ADCE), no âmbito do protocolo celebrada entre esta instituição e a edilidade espinhense a 26 de Julho de 1995.

*Na primeira reunião do ano, realizada pelo executivo da Câmara Municipal de Espinho, foi aprovado, com a abstenção dos três vereadores do PSD, o Programa de Férias para a terceira idade de 2003 que inclui viagens aos Açores, Marão e Brasil, estando os encargos orçados em cerca de 140 mil euros.*

## Programa de Férias aprovado com abstenção do PSD 140 mil euros para viagens dos idosos

Sandra Soares

O documento foi aprovado com quatro votos a favor e a abstenção dos três vereadores

social-democratas que "desde sempre conscientes da necessidade de uma maior

intervenção e sensibilização da autarquia para as questões sociais", apoiaram o pro-

grama de férias para a 3.ª idade.

Os vereadores alertam, no

entanto, para "a necessidade de se encontrarem novas fórmulas de abordagem desta questão que permitam conferir a este tipo de iniciativas mais transparência, equidade e sentido de justiça", daí o seu voto.

Entretanto, o executivo tomou conhecimento do ofício do Instituto Nacional de Habitação (INH) a informar que o Conselho Directivo daquela instituição aprovou o pedido de financiamento para o processo de construção de 22 fogos para habitação social em Guetim, no âmbito do PER, composto por uma participação de cerca de 444 mil euros e um empréstimo no mesmo valor.

Aliás, esta entidade já enviou o processo de empréstimo à Caixa Geral de Depósitos para efeitos de contrato em consonância com o deliberado pela autarquia espinhense.

### OPINIÃO • DEFESA DO CONSUMIDOR • Mário Frota\*

## A César o que é de César...

Muito confundem os cidadãos-consumidores a APDC - Associação Portuguesa de Direito do Consumo - com a Deco - Associação Portuguesa para a Defesa do Consumidor.

De tal sorte que ante as tomadas de posição que publicamente assumimos as imputam à associação a que não pertencemos.

E, quantas vezes, intervenções originais que nos pertencem se desvirtuam porque os jornalistas, ignorando a proeminência das notícias, vão bater a outra porta - à da Deco - convictos de que fora tal instituição a associar o seu nome à posição assumida.

Quem veio a terreiro de imediato, ante o anúncio do acréscimo anormal dos prémios de seguro, foi a APDC - Associação Portuguesa de Direito do Consumo.

E o órgão de comunicação que primeiro se ocupou da notícia foi o "Portugal

Diário", que pode ser lido na Internet.

Confessa a jornalista Cláudia Rosenbusch que, de forma a não ter a posição de uma só associação, ousou ouvir a Deco.

A Deco fechou-se em copas e referiu, narra a jornalista, que nada diria a tal propósito.

Interveio, por pressão dos "media", mais tarde.

E tanto bastou para que o anterior secretário de Estado e ministro do pelouro dos consumidores viesse afirmar, numa tribuna que ocupa como "comentador" na televisão que todos pagamos, que o facto mais relevante da semana fora exactamente a da tomada de posição contra as seguradoras a propósito do seguro obrigatório da responsabilidade civil automóvel pela Deco - a única, aceitou, a fazê-lo.

Ou há por parte daquele dirigente socialista ignorância ou má-fé.

Se há ignorância, lamenta-se que tome a nuvem por Juno.

Se há má-fé, só ele saberá por que se atreve a agir assim.

Continuamos a ser pequenos, muito pequenos neste "Portugal dos Pequenitos", alimentado por insídias, por sentimentos menores, cumprindo abater o mérito porque só a mediocridade se consente.

O que preocupa é que no jogo da afirmação a que se assiste e em que se busca um reforço de prestígio ou de imagem perante o grande público não haja um mínimo de ética, um mínimo de decoro.

E outros jogadores apareçam a pretender a todo o transe que os jogos se ganhem ilicitamente, na secretaria ou com as achegas menos transparentes de quem tem o apito enrolado ao pescoço...

A César o que é de César...

Um mínimo de probidade, seja a quem for que se exija, parece não ficar mal a quem quer que seja...

Há espaço para todos, a concorrência no plano das ideias, dos projectos e das originalidades não amedronta e, sobretudo, que não se atravesse quem não tem de o fazer.

"Quem está fora", diz o povo, "racha

lenha!"

O que também se estranha nas gerações mais novas de jornalistas é que quando nos manifestamos, a primeira coisa que fazem é saber da posição da Deco, como se se tratasse de uma instância de recurso ou como se as ideias e as opiniões que expendemos tivessem de estar sujeitas a caução, como ocorreu com a recente tomada de posição a propósito da abrupta subida do volume de som, nas televisões, sempre que os blocos de publicidade (que cortam determinada apresentação) passam.

O conselho, se nos é lícito dar, é simples: realcem o que cada instituição faz por si e deixem que a outra se não perturbe no que tem entre mãos.

Quando mensalmente se faz, em jeito de publicidade, o anúncio do temário das revistas das belgas, que se lançam entre nós, com o rótulo de revistas de consumidores, ninguém nos vem pedir opinião. Ou será que estamos enganados?

\* presidente da APDC - Associação Portuguesa de Direito do Consumo

## DR. ILÍDIO SANTOS

MÉDICO DENTISTA

Consultórios:

- Rua 16 (Esquina Rua 19), n.º 545-1.º Dt.º - Espinho - Telef. 22 734 29 31  
- Rua Júlio Dinis, 748 - 4.º Esq.º - Sala 413 - Porto - Telef. 22 500 71 75  
- R. Manuel Alves de Sá, 15 G - 4400-494 V.N. Gaia - Telef. 22 711 86 61 / 22 711 86 42

Implantes  
Ortodontia Fixa  
Prótese Fixa

Acordos com:  
SAMS/QUADROS  
ACASA \* CGD  
ADSE \* PSP

## Vende-se

## TERRENO

P/ CONSTRUÇÃO C/ 18,70 M2 DE FRENTE

CAVE, R/CHÃO + 2 ANDARES

Rua 38 - Anta Espinho • Tel.: 227 348 573 • Tlm.: 914 527 568



**ECONSER, Lda**  
Contabilidade e Serviços



**ECONSER II**  
Mediação de Seguros, Lda.

Sede: Avenida de S. Cristóvão, 1385 - 4500 Nogueira da Regedoura  
Telef.: 22 747 21 50 • Fax: 22 747 21 59

Filial: Rua S. José, n.º 727 r/c - 4535 Santa Maria de Lamas  
Telef.: 22 747 10 80 • Fax: 22 747 10 89



PAVIMENTOS FLUTUANTES

Tem a solução prática e económica

Para conforto de sua casa, escritório ou loja.

PAVIMENTO FLUTUANTE A 12,50 € m<sup>2</sup> + IVA

OFERTA DE APLICAÇÃO - OFERTA DE TELA

10 Anos de garantia - 0% de juros 3 meses

5% desconto para reformados e função pública.

Oferta válida a existência de stock e para áreas superiores a 50 m<sup>2</sup>

Armazém (a Público) - Rua 20, n.º 343 - Telef. 227323345

Loja - Rua 33, n.º 317 - Telef. 227348321 917257434

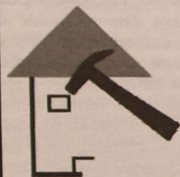

Joaquim  
Cardoso

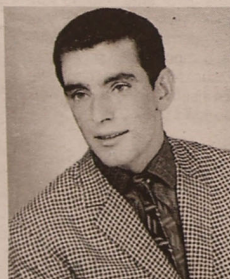

Executo  
todo o serviço  
de Pintura  
e Trolha

Rua 43, n.º 30  
4500 Espinho

Contacto:  
93 483 48 44

## Não crê? Venha ver

Valor de prestações Mensais:

T2 = 147,47 € (29.565\$00)

T3 = 212,93 € (42.689\$00)

VENDE-SE

APARTAMENTOS DE LUXO  
Cozinha equipada c/ electrodomésticos

Contacte-nos e visite-nos  
Paços de Brandão  
Telm. 917729292



Presidente da JS responde a homólogo da JSD

# "Imprevidentes, irresponsáveis e falsas alegações"

**E**m comunicado de imprensa, Adelino Miguel Reis assume "desmentir e repudiá-lo", o que considera "imprevidentes, irresponsáveis e falsas alegações prestadas na última edição do jornal *Defesa de Espinho*."

A nota do presidente da Concelhia da JS de Espinho reza inicialmente assim:

"Não reconhecemos qualquer legitimidade, por parte de alguém que dirige uma das mais pequenas juventudes partidárias do concelho, que se resume a meia dúzia de elementos, sem qualquer peso e valor significativo no concelho, que se limitam a reproduzir cassetes gravadas provavelmente em serões familiares que nada trazem de novo, que ponham em causa a veracidade de um movimento cívico de dezenas de cidadãos que se manifestam e lutam contra mais uma injustiça cometida contra os jovens de Espinho."

Entretanto, a crítica sobe de tom...

"Alguns jovens e inexperientes membros da oposição deste concelho, tão obcecados com a fome de poder e o assumir de protagonismos a qualquer custo, andam tão distraídos, que ainda não perceberam que a JS tem dois membros efectivos directamente eleitos para a Assembleia Municipal. Também têm dificuldade em perceber que não é só nos jornais e na Assembleia Municipal que se faz política. Para os mais esquecidos, a JS nas eleições autárquicas, lançou o seu próprio manifesto eleitoral, que o tem discutido e ajustado com o executivo camarário, que sempre se mostrou disponível a fazê-lo, não só com a JS mas com todas as forças partidárias do concelho. É pena que a oposição fechada no seu autismo, arrogância e no seu próprio mundo, pense apenas nos seus interesses eleitorais e não na população em geral. Mas como para nós fazer política e assumir

responsabilidades é uma coisa séria, estamos ao lado daqueles que realmente sabem trabalhar e que têm dado provas. Exemplo disso é o meu apoio pessoal às pessoas que representam o MUJAP (Movimento de Utentes Jovens Anti-Portagem), movimento que respeito, recheado de jovens do concelho de diferentes cores partidárias e também apartidários, que apenas querem o melhor para a sua terra e não desperdiçam o seu tempo a pensar em manobras com o Intuito de promover um ou outro elemento."

E em defesa (da Jota) socialista...

"Para quem nos considera pouco activos, lembramos ente a JS triplicou, durante o último ano, o número de militantes, assumindo o papel de maior Concelhia do distrito de Aveiro, incluindo jovens militantes em todos os órgãos distritais e nacionais da estrutura. Tem vindo a desempenhar um papel activo dentro do Partido Socialista, que gradualmente e de uma forma responsável vem integrando jovens socialistas em papéis de responsabilidade, que têm tomado parte nas decisões importantes do partido, e no concelho ao lado dos seus dirigentes."

O presidente da Juventude Socialista espinhense aproveita para esclarecer...

"Para tristeza de muitos, a JS está mais forte e unida do que nunca, sabe bem o que quer e para onde vai, ao contrário de alguns, que tentam disfarçar uma paz podre e uma profunda crise ideológica, sem rumo, nem destino, tentando a todo custo iludir tudo e todos. Contudo, nós percebemos a postura destes senhores e até sentimos pena que tanto falam e nada fazem, que se dizem seres tão evoluídos e Inteligentes, que sempre que estiveram à frente do nosso concelho, nada fizeram, pelo menos de visível."

E fazer outro reparo...

"Reflexo disso, é um dos piores, senão o pior, grupo parlamentar da história do PSD na Assembleia Municipal, assim como os eleitos para integrar a lista para o executivo camarário, em que alguns dos ilustres intervenientes e protagonistas não passam de aspirantes a políticos que não tiveram lugar dentro do PS. Mas os espinhenses são inteligentes e percebem estas estratégias desconcertadas. Por isso, penalizaram o PSD nas últimas eleições autárquicas."

No documento subscrito por Adelino Miguel Reis lê-se ainda:

"Perante o desgoverno nacional, recordista em projectos de lei inconstitucionais, aumentos para tudo, invenção de portagens ou 'furtagens', assim como algumas 'figuras' eleitas pelo povo, que quando visitam a sua terra, tentam estar à altura do desgoverno dos recordes, tentando aparecer no maior número de fotografias possível nos órgãos de comunicação social do concelho, promovendo-se pessoalmente, despreocupando-se e distanciando-se dos verdadeiras e cruciais problemas do concelho, em vez de lutar ao lado dos autarcas socialistas, para alcançar uma melhoria na qualidade de vida da nossa população."

E a rematar...

"Portanto, ilustres membros da oposição local, como vêem, têm que se preocupar muito mais com o vosso próprio partido, do que com o nosso. Organizem-se e façam oposição de uma forma responsável e produtiva, contribuindo para a valorização de um debate político local, que vá ao encontro dos anseios dos espinhenses."

Lúcio Alberto

*O parecer jurídico pedido pela Câmara Municipal aquando da apresentação do Plano Estratégico de Dinamização e Consolidação do Sporting de Espinho foi agora presente em reunião do executivo que, não se comprometendo com nada, não recusa o projecto, pedindo uma maior concretização do mesmo, para poder tomar uma decisão final e, se necessário, apresentá-lo à Assembleia Municipal.*

Projecto do Sp. Espinho volta à reunião de Câmara

## Executivo manifesta "intenção favorável"

Sandra Soares

**A** 6 de Junho de 2002 foi feita uma exposição à Câmara sob a epígrafe "Plano Estratégico de Dinamização e Consolidação do Sporting Clube de Espinho - transformação urbana dos terrenos do clube e construção do Complexo Desportivo".

Esta exposição baseou-se num plano estratégico do clube que prevê o desenvolvimento de um projecto de rentabilização dos actuais terrenos do campo de jogos e pavilhão, sendo o resultado dessa operação destinado à construção de um pólo desportivo, contemplado por um novo campo de jogos, dois campos de treinos, um pavilhão gimnodesportivo e um centro de estágios.

No sentido de executar esta estratégia, o Sporting Clube de Espinho propõe-se a colaborar na construção do Estádio Municipal, disponibilizando-se a trabalhar no sentido de ser construído um pólo desportivo com os equipamentos atrás referidos.

A proposta foi acompanhada de uma planta de implantação dos equipamentos, solicitando à autarquia os terrenos

indispensáveis bem como uma contrapartida financeira e complementada com a informação de que uma resposta positiva permitiria o apoio do Instituto do Desporto à aceitação de candidatura aos diversos programas de incentivo ao desporto.

Para apreciação da referida exposição, foi pedido, pela edilidade espinhense, um parecer jurídico, agora apresentado em reunião de Câmara e que serviu de base para a deliberação do executivo que concordou com o seu teor, adoptando em ter-

mos genéricos os seu entendimento.

A autarquia manifesta "uma intenção favorável à aprovação de uma pretensão que o Sporting Clube de Espinho venha a formular no seguimento da exposição apresentada, dentro dos princípios adoptados e

condicionada à análise em concreto do projecto e termos contratuais que venham a ser propostos".

Pelo que "convida o Sporting de Espinho a apresentar uma pretensão, em forma de Plano Urbanístico, de reformulação do uso no espaço actualmente

ocupado pelo seu estádio, como pedido de informação prévia, com expressa menção de que a pretensão, para além de todos os elementos legalmente exigidos e dos mais que possam auxiliar à caracterização da operação, deve ser complementada com uma proposta de contrato de urbanização, que preveja todos os procedimentos, compromissos e encargos necessários, nomeadamente: propostas de prestações e de garantias a apresentar pelo Sporting Clube de Espinho".

A futura apreciação desta proposta pela Câmara Municipal será em termos de determinar todas as condicionantes e condições aplicáveis em sede de aprovação final, a qual ficará dependente da prévia celebração do contrato de urbanização, cujos termos e cláusulas farão parte determinante do eventual licenciamento a emitir e da apresentação para aprovação pela Assembleia Municipal do projecto de contrato de urbanização, se este incluir matéria da competência daquele órgão ou que exija a sua autorização prévia.

### Vende-se

#### Apartamento T3 - R/Chão

C/ 2 c. banho, cozinha ampla, terraço aberto c/ lavandaria envidraçada exterior.

Centro de Espinho

Tlm.: 91 910 20 82

### Gabinete de Radiologia de Espinho

DR. JORGE NUNES DE MATOS  
DR.ª MARIA DO CARMO VASCONCELOS  
DR.ª HELENA CUNHA

Médicos especialistas:

Raios X \* Radiologia Dentária \* Ecografia  
Mamografia \* Densitometria Óssea \* TAC

Acordos com: ADSE, SAMS, PORTUGAL TELECOM, PSP, GNR, CGD, ACASA, MINIST. JUSTIÇA, CTT, MEDIS e SNS  
Consultório: R. 20 n.º 1436 r/c Dto. • Telef. e Fax 227341975 - 227314650  
Horário: das 09h00 às 12h00 e das 14h00 às 19h00

### T2 ESPINHO

Novo, garagem, lareira, muito espaço e com muita luz natural, pavimento em madeira, frentes sul e nascente, óptima varanda.



22 732 1920 / 96 424 1942  
www.cgr-consultores.com



# De Vitorino Santos Livro sobre instituições e figuras da freguesia de Espinho

Vitorino Santos publicou um livro sobre instituições e figuras da freguesia de Espinho, lançado aquando da recente exposição sobre artesanato, filumenismo, antiguidades, fotografia e livros de autores "de Espinho sobre Espinho", na Junta de Freguesia de Espinho (no remodelado edifício da antiga Escola da Rua 23), e que se encontra agora disponível para os interessados no Centro de Convívio da mesma autarquia (na Rua 16).

Vitorino Santos reconhece, no inítrito, o "empurrão" de Alberto Lopes, ex-director da CerciEspinho, criticando, contudo, o Clube Académico de Espinho. "Do levantamento que empreendi de todas as instituições e figuras de Espinho, somente este clube não respondeu à chamada, inclusive estive reunido com uma desmembrada Direcção e nenhum dado me foi disponibilizado. Fico triste e lamento o facto."

Porém, "que até hoje tenho escrito sobre a nossa terra, penso ser um contributo para a história de Espinho."

Um livro que na opinião do autor "é um pigmeu face a Golias", mas, "de qualquer modo competirá ao leitor mais atento o julgamento final, o qual espero que seja positivo, não só ao que concerne sobre as instituições e figuras mais destacadas, mas também quanto à história verdadeira: uma brasinha!"

Lúcio Alberto

Ney Matogrosso  
inicia no  
próximo sábado,  
no Casino  
de Espinho,  
a digressão  
com que  
em Portugal  
homenageia o  
grande compositor  
da escola de samba  
da Mangueira  
- Cartola.

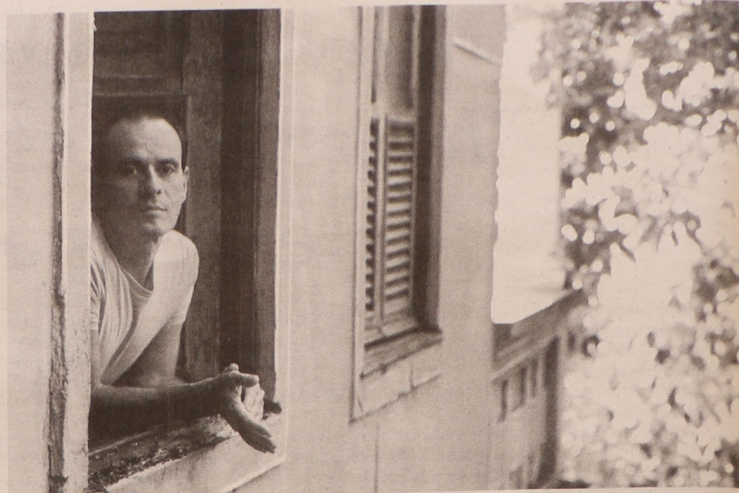

Cantando Cartola, grande sambista da Mangueira

## Ney Matogrosso estreia em Espinho digressão nacional

É assim que, num espectáculo sóbrio mas de grande intensidade emocional, algumas das mais preciosas composições do sambista e filósofo Cartola são revisitadas, ganhando mais-valias que as transformam em éxitos imortais.

Se se admitir que a perfeição existe, poder-se-á afirmar que é com perfeição que Ney Matogrosso interpreta as suas composições preferidas de Cartola, com destaque para "O mundo é um moinho", "Acontece", "Cordas de aço", "Tive sim", "As rosas não falam", "Corra e olhe o céu", "O sol nasceu", "Ensaboa", "Senões" e "Peito vazio".

Este verdadeiro recital baseia-se naquilo que Ney Matogrosso qualifica de "escolha afectiva, baseada numa obra impressionante". De resto,

Matogrosso considera "incrível que uma pessoa simples possa ter jorrado tanta poesia, o que só foi possível por Cartola ter sido um espírito requintado".

Emocionando e arrebatando as plateias onde já apresentou o show no Brasil - Canecão do Rio de Janeiro, Teatro Pompeia de S. Paulo, Brasília e tantas outras - Ney Matogrosso, evidenciando uma invejável forma física, consegue fazer despertar sensações e sentimentos ímpares, como no momento em que a viúva de Cartola, findo o espectáculo do Canecão, apenas conseguiu balbuciar: "O coração tremeu!"

Como vão tremer os corações dos apaixonados da melhor música brasileira que terão o privilégio de vibrar com Ney Matogrosso no Casino de Espinho...

### OPINIÃO • APENAS REFLEXÕES • Jorge Madureira

#### Está lá?

"Telefonaram-lhe para casa e perguntaram-lhe... se estava em casa!"

Esta frase, dita por Mário Viegas numa das suas representações teatrais, ficou famosa e pode ser considerada uma crítica aos telefonemas abusivos que recebemos a cada passo...

Algumas pessoas não estão dispostas a manter um diálogo, por telefone, com desco-

nhecidos. Habitadas a todo o tipo de fraudes, desconfiam sempre de quem está do outro lado da linha. A invasão de publicidade enganosa para tentar impingir todo o tipo de produtos supérfluos leva-as a pousar rapidamente o auscultador!

Por seu lado, as empresas de pesquisa de opinião e mercado têm forçosamente de recorrer ao telefone para fazerem os seus estudos estatísticos, o que implica ligar para vários números. Ainda há quem não entenda a seriedade

destes telefonemas - pensam que são enganadores e recusam-se a responder ao que quer que seja. Mas, noutros casos, há pessoas que atendem de bom grado e têm todo o gosto em colaborar. Afinal... é só para responder a algumas perguntinhas. Não custa nada!

Durante uns dias, tive a oportunidade de "vestir a pele" de entrevistador telefónico. Por mais que eu insistisse que não estava a vender nada, houve quem não estivesse disposto a colaborar, mas, por outro lado, posso afirmar que fiquei sensibilizado com um dos telefonemas que efectuei:

Atendeu-me um simpático senhor que, manifestando vontade em responder ao questionário, referiu, no entanto, que naquele momento não lhe era possível - a sua esposa encontrava-se muito doente e esperava a visita do médico... que, segundo ele, tardava em chegar. Desabafando a sua tristeza e preocupação, aquele senhor não deixou, no entanto, de se desculpar e de me dizer que lhe ligasse qualquer outro dia e a qualquer hora, pois tinha muito gosto em responder a tudo o que eu lhe quisesse perguntar...

A LIDERANÇA IMOBILIÁRIA



#### ESPINHO "CIDADE À BEIRA MAR"

- ♦ T1 - Recuado c/ terraços a poente Ang.: 204555A
- ♦ T2 - Vai ter o mar como vizinho Ang.: 176910A
- ♦ T3 - No Centro, onde tudo acontece Ang.: 204576A
- ♦ T3 DÚPLEX - Viver em Espinho não tem que ser um Luxo Ang.: 168392A

♦ Estamos à sua espera para satisfazer as suas dúvidas, e assim ajudá-lo a tornar realidade o sonho de poder ser proprietário de uma CASA... **A SUA CASA!!!!**

Telef.: 969.005.444 E-mail: espinho@replica.pt  
Telef.: 227.313.263 www.replica.pt

### Vende-se COURIER

#### TRANSPORTE URGENTE DE MERCADORIAS E DOCUMENTOS

Procuramos interessados (m/f)  
em Franchising, para concessão da zona de  
Espinho / Esmoriz / Rio Meão / Cortegaça  
Ovar / Sta. Maria da Feira  
Preço: 45.000 €

Telef. 256 833 100 • Fax: 256 833 110

### Centro de Espinho VENDO

T4 - 1.º andar, c/ marquise fechada 15 m2  
aprox., garagem fechada.

T3 - 3.º andar, c/ 150 m2 aprox., aquec.  
central completo, lugar garagem e arrumos na  
cave.

T3 - R/C 150 m2 aprox., aquec. central,  
marquise fechada, garagem fechada p/ 2 car-  
ros, logradouro c/ 60 m2, independente, 12 m2  
arrumos no sótão.

Contacto: 91 959 12 94



## PALAVRAS À SOLTA

Já forma emitidos 11 milhões  
**Governo admite substituir cartões de utentes do Serviço Nacional de Saúde Público**

Recuperação de listas de espera bloqueada no Hospital de Leiria  
**Conflito de médicos impede operações**  
*Journal de Leiria*

Cirurgias de oftalmologia saem para a Covilhã  
**Começou o esvaziamento do Hospital de Castelo Branco?**  
*Gazeta do Interior*

Futuro incerto para 400 alunos  
**Escola de Enfermagem da Guarda em risco de fechar**  
*O Comércio do Porto*

Instalação eléctrica deficiente impede a utilização do sistema de aquecimento

**Alunos com frio fecham EB 2/3 de Carregosa**  
*Correio de Azeméis*

Estudo detectou meia centena de consumidores regulares de álcool entre 180 alunos

**Dezenas de crianças alcoólicas em Amares**  
*O Comércio do Porto*

Congresso marcado por saída do padre Maia  
**Instituições sociais exigem mais apoios do Governo**  
*Journal de Notícias*

Não há sinais da sua reposição  
**RTP-Regiões sem solução à vista**

"Se havia um espaço onde o serviço público se poderia afirmar era no jornal regional" – afirma o seu primeiro coordenador, Barata Feyo.  
*Gazeta do Interior*

Serviços dos Transportes Colectivos do Porto  
**Passes mensais sofrem aumentos de 10 a 80 cêntimos**  
*Journal de Notícias*



## Obra avança no passeio central da beira-mar

*Já se 'destapa' o novo rosto da marginal, nas imediações do futuro Fórum de Cultura e Arte de Espinho (FACE). De facto, o passeio central da beira-mar, na Rua 2, ostenta parcialmente uma nova imagem, com as obras que ali decorrem a cargo da empresa*  
*Irmãos Cavaco.*

## Já se destapa um pouco do véu...

Inserida no projecto camarário de requalificação urbana da zona envolvente das praias citadinas – e depois de consumadas as fases norte e sul –, a obra avança rumo a uma nova concepção estética, acrescida de novos equipamentos (lúdicos) e da renovação de infra-estruturas básicas.

Lúcio Alberto



## PALAVRAS À SOLTA

Só o bilhete da Carris de Lisboa se mantém a um euro  
**Passes sociais sobem 4%**  
*Correio da Manhã*

Rui Sá (vereador da CDU) travou subida mais brusca  
**Tarifário do lixo no Porto sobe 50% em Fevereiro**  
*Journal de Notícias*

No Porto  
**Comerciantes e hoteleiros contestam aumento da tarifa do lixo**  
*Journal de Notícias*

Feriados fixos  
**Hotelleria defende 'pontes'**  
*Correio da Manhã*

Autarquias minhotas dizem estar preparadas, mas recebem catástrofe no sector do turismo  
**Cientistas espanhóis alertam para maré negra em Portugal**

Receio é comum a grupo de 422 cientistas que critica Governo da Espanha no caso 'Prestige'  
*O Comércio do Porto*

População ameaça com corte de estrada  
**Estrada Nacional 223 é um calvário**  
*Correio da Feira*

Apelo de Rui Rio ainda sem efeito prático no Porto  
**Arrumadores continuam a receber as moedinhas**  
*Journal de Notícias*

No Porto  
**Ex-arrumadores vão ajudar a tapar buracos**  
*Journal de Notícias*

Na Foz do Douro – Porto  
**Crateras por tapar há várias semanas complicam trânsito**  
*Journal de Notícias*

Ex-autarca escreveu aos militantes a pedir apoio  
**Orlando Gaspar retira-se do PS/Porto e abre caminho a Nuno Cardoso**  
*Journal de Notícias*

## CORREIO DO LEITOR

### Avenida da beira-mar

Eu queria chamar a atenção da Câmara Municipal para o facto de não terem sinalizado as obras que estão fazendo na avenida da praia. Espinho é uma terra que recebe, espe-

cialmente nos fins-de-semana, milhares de pessoas, como aliás acontece em todo o litoral português.

Porém, a cidade entrou em obras e estas deveriam estar anunciadas nas ruas de acesso, em grandes letreiros, a avisar não apenas o condicionamento nos estacionamentos, como as limitações de trânsito junto ao mar. Como a Câmara não o fez, os automobilistas entraram em grandes confusões, com engarrafamentos colossais, com saídas estranguladas, parquea-

mentos indevidos a aumentar a confusão e... polícias nem vê-los.

Parece terra de ninguém. Os passeios da avenida marginal repletos de ambulantes, portanto nova confusão para os passeantes. Nos bancos do centro em frente do 'Golfinho' e mais a norte, só se viam artigos a vender e o público que se sentasse no chão! Parece impossível e nem ao diabo lembra!

Porque é que a Câmara não cria uns minipavilhões junto ao parque de estacionamento

subterrâneo para acabar com os ambulantes espalhados pelo passeio que se fez para os peões?

Parece que em Espinho falta mais é bairrismo. Já basta não haver sinalização nas ruas para indicar as saídas. Será que os autarcas espinhenses passam no local para ver pessoalmente estes assuntos? Certo que não!

Daniel Monteiro  
(Rio Meão – Feira)

## RESTAURANTE

### ENGENHO VELHO

Serviço e sala p/ casamentos, baptizados, comunhões, etc.

Especialidade em: GRELHADOS e COZINHA TRADICIONAL

Em Fevereiro, Março e Abril temos LAMPREIA e ENGUIAS

Url. do Engenho Velho - Rua 4 - Lt. 32 - 4535-506 S. Paio de Oleiros • Telef. 227649313 • Tim. 919413149



## T3 ESPINHO

Usado, totalmente remodelado, excelente área útil, despensa, banheira de hidromassagem, garagem fechada, frentes com excelentes vistas panorâmicas a sul e poente.



22 732 1920 / 96 424 1942  
www.cgr-consultores.com

## DECOR PISOS

### PAVIMENTOS DE MADEIRA

Tem a solução prática e económica  
Com pouco INVESTIMENTO  
o seu PAVIMENTO usado em 3 dias fica **NOVO**  
RASPAR E ENVERNIZAR **T1 399,00 € + IVA**  
**T2 475,00 € + IVA**  
(3 demão de verniz) **T3 595,00 € + IVA**

10 Anos de garantia – Por escrito

LIGUE JÁ 91 725 74 34

Armazém (a Público) - Rua 20, n.º 343 - Telef. 227323345 • Loja - Rua 33, n.º 317 - Telef. 227348321



**PALAVRAS À SOLTA**

Processo envolve presidente da Câmara e um deputado do PSD

**Ataque à corrupção chegou a Agueda**  
*Journal de Notícias*

Inquérito está concluído e aponta para a existência de crimes (em empresa)

**Judiciária suspeita de Ferreira Torres (Marco de Canaveses)**  
*Journal de Notícias*

Câmara acusada de favorecimento

**Negócio de águas em Paredes terá originado comissões de 2,5 milhões de euros**  
*Journal de Notícias*

Do saco azul de Felgueiras Resin usava empresas para esconder dinheiro do saco azul  
*Journal de Notícias*

Investir zero e receber até 83% dos possíveis ganhos  
**Contrato para a exploração da Falagueira favorece empresário**

O contrato de parceria entre uma empresa do Estado e o empresário Vasco Pereira Coutinho liberta este de prejuízo e dá-lhe participação maioritária nos lucros.  
*Diário de Notícias*

Metade dos salários pagos estão concentrados na capital – bancos e grandes empresas retiraram sedes do Norte

**Lisboa ganha mais que o resto do país**  
*Journal de Notícias*

Custo de aquisição dos produtos tem crescido menos em Lisboa, mostram os dados Instituto Nacional de Estatísticas e da Direcção-Geral do Comércio  
**Hipermercados – preços mais elevados nas regiões com o menor poder de compra**  
*Journal de Notícias*

Ministério das Finanças oferece escolhas mistas de aumentos salariais e avanço nas carreiras

**Três cenários salariais para a Função Pública**

– Aumento de 2% nos salários e congelamento da progressão nas carreiras  
– Subida 1,5% em 40% dos funcionários e progressão nas carreiras  
– Aumento de 0,5% para todos os funcionários e progressão nas carreiras  
*Diário de Notícias*

Médicos, professores e magistrados são algumas das 'vítimas' de 2003 – despesa com pessoal derrapou em Dezembro  
**235 mil da Função Pública ficam sem aumentos**  
*Diário de Notícias*

Concursos para dirigentes da Função Pública podem ter os dias contados – é o regresso das nomeações  
**Concursos podem acabar no Estado**  
*Diário de Notícias*

A partir do dia 7 de Fevereiro  
**"Serões do S. Luís"**

Por iniciativa da Associação dos Antigos Alunos do Colégio de S. Luís, terá início em Fevereiro, todas as primeiras sextas-feiras de cada mês, os 'Serões do S. Luís'. Assim, o primeiro 'Serão' será no próximo dia 7 de Fevereiro, às 21.30 horas, e no 'Café Esquimó', propriedade do antigo aluno Armando Sá Alves.

Estes 'Serões' têm fundamentalmente como objectivo, reunir os antigos alunos do S. Luís, com periodicidade regular criando um hábito de encontro, para conviver e relembrar as vivências dos anos passados no Colégio, pelas várias gerações. Haverá oportunidade de contar 'estórias' e peripécias e de relembrar os bons, e porque não igualmente os menos bons, momentos que foram passados.

Desta forma "pretende-se também, impedir que a memória do Colégio se vá perdendo e que se vá esfumando no tempo o papel importante e vital que desempenhou. Por ele passaram inúmeras gerações de espinhenses e não só, que nele fizeram

não apenas a sua aprendizagem académica mas essencialmente a sua formação para a cidadania, o que lhes permitiu uma participação activa, capaz e consciente na sociedade em que se integraram".

A Direcção daquela associação tenciona aproveitar os encontros para fazer registos dos factos e situações neles relembrados, com vista "à sua compilação e eventual publicação", pois considera ser sua "obrigação transmitir às gerações que lhes sucederam, e que já não tiveram contacto com o Colégio, bem como às gerações vindouras, um espólio que possibilite perpetuar a memória do Colégio de S. Luís. Contribuir-se-á deste modo para o enriquecimento da história da nossa cidade e cumprir-se-á um dever de justiça em relação àquele estabelecimento de ensino de outrora".

"Estamos convictos de que esta posição será consensual e por isso contamos com a participação de todos para atingir os objectivos expostos", refere a organização.

Para a Direcção da Associação dos Antigos Alunos do Colégio de S. Luís, "é essencial a presença de todos" e apela todos os que possuam fotografias, jornais editados pelos alunos do Colégio ('Bocage', 'Lusito' ou 'A Voz do Académico') ou outros documentos de interesse, os levem para o 'Serão do S. Luís' a fim de que "deles possamos fazer reproduções para integrar o espólio histórico do Colégio".

**Manuel Prouença**

Sexta-feira, no Hotel PraiaGolfe, foram celebrados os aniversários do Rotary Clube de Espinho (16.º) e do Rotaract (13.º), tendo sido convidados o governador do distrito rotário 1970 e o presidente da Câmara.

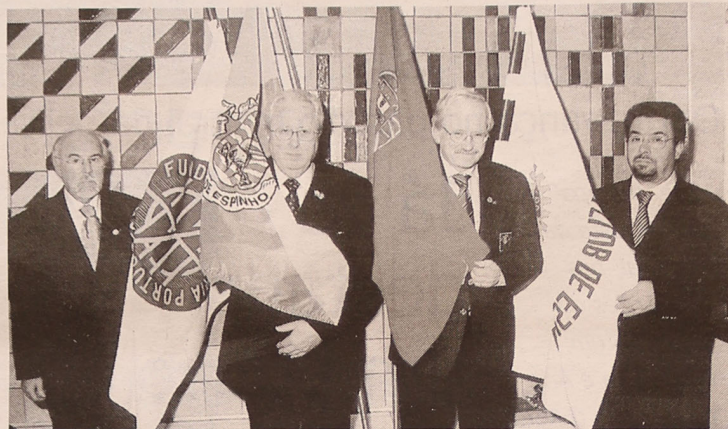

E a consciencialização rotária  
**A importância do Rotary Club de Espinho**

**Lúcio Alberto** (texto)  
**Vitor Lancha** (fotos)

O evento festivo rotário coincidiu com a visita oficial do governador Henrique Pinto, a par das presenças do presidente da Câmara Municipal de Espinho, José Mota, do Lions Club de Espinho, representado por Ferreira de Campos, do Probus Club de Espinho, e de clubes rotários da Feira, Oliveira de Azeméis, Gaia, Gaia-Sul, Maia; S. Mamede de Infesta (Mato-sinhos), Ovar, Aveiro e Leiria.

José Mota aludiu à importância do papel de instituições como o Rotary (Clube de Espinho), "uma pedagogia e postura correcta de atitudes para com a sociedade civil, a contrastar com outras que revelam falta de sentido ético e desprovidas de valores, unicamente com intuítos de ataques pesso-

ais e visando um protagonismo pessoal de quem as profere."

O presidente da Câmara Municipal de Espinho vincou também que "há pessoas mais preocupadas em actuar no sentido negativo da comunidade onde se inserem", observando que "o dizer mal e os ataques pessoais até parecem a normalidade das coisas". Assim, e na sua opinião, "instituições como o Rotary também podem ajudar a inverter este estado de coisas, e por isso, devem ser acarinhadas e apoiadas."

Henrique Pinto salientou, por seu turno, "o contributo de Rotary International na sua acção pela erradicação da paralisia infantil à escala planetária e os contributos de que os clubes de todo o mundo dão em prol da paz."

Por um isso, um reparo... "Se todas as instituições não governamentais a nível mundi-



al trabalharem como Rotary International, então muitas das desigualdades sociais poderão ser atenuadas e algumas assimetrias regionais serão corrigidas, com a possibilidade de uma maior estabilidade no planeta e melhor qualidade de vida para uns tantos milhões de desfavorecidos."

Entretanto, um apelo à consciencialização rotária individual e colectiva, no sentido de se desenvolverem projectos de apoio à sua comunidade, define a mais recente iniciativa do Rotary

Club de Espinho, no sentido de se desenvolverem projectos de apoio à comunidade.

Numa palestra sobre "consciencialização rotária", o past-governador Lopes Cardoso realçou "a necessidade de cada vez mais Rotary International voltar todas as suas energias para se debruçar, debater, sugerir, colaborar e fazer projectos voltados para atacar os problemas mais prementes com que se debate a actual sociedade civil globalizada."

**PALAVRAS À SOLTA**

Já em Fevereiro  
**IRS passa a vigiar patrões**  
*Correio da Manhã*

Administração pede aos operários para trabalharem "a mais de 100%"

**Yazaki admite despedir cinco mil trabalhadores em Gaia e Ovar**  
*Journal de Notícias*

Yazaki nega despedimentos colectivos, mas quer reduzir os quadros através de rescisões amigáveis

**Trabalho no Leste (da Europa) ou ir para o desemprego**  
Delegados sindicais acusam a empresa de que "tem despedido pessoal efectivo para contratar temporários, o que é ilegal e o Estado não faz nada para pôr cobro a esta situação".  
*Journal de Notícias*

"Grande oportunidade" para moldes e plásticos  
**Boeing aterra na Marinha Grande**

O interesse da Boeing pela indústria portuguesa poderá ser uma "grande oportunidade" para os moldes e plásticos. Um conjunto de empresas da região estará em condições de responder ao desafio, mas é preciso mudar atitudes e apostar em soluções inovadoras, na investigação e no desenvolvimento de produtos. Mas há alguns empresários da Marinha Grande que não partilham deste optimismo.  
*Journal de Leiria*

Fortes rajadas de vento sacodem avião  
**Videão amador revela aterragem falhada em Lisboa**  
*Journal de Notícias*

Manifestação marcada para 12 de Fevereiro  
**Sindicatos da polícia unidos na oposição ao Governo**  
*O Comércio do Porto*

Reformas não dão para ficar em terra  
**Pescadores mais idosos enfrentam o mar e a lei**  
*Journal de Notícias*

Dívidas acumulam-se  
**Associação Comercial de Aveiro falida**  
*O Aveiro*

Os gestores dos novos Centros de Saúde vão custar ao Governo 13,2 milhões de contos  
**Escândalo**  
*Defesa de Arouca*

Médicos e farmacêuticos criticam as novas receitas  
**Confusão no reino dos genéricos**  
*O Ribatejo*

Recomendação da Ordem pretende evitar falsificação das novas receitas  
**Médicos não autorizam substituição de fármacos prescritos por genéricos**  
*Journal de Notícias*



*A conclusão da Comissão de Utentes Contra as Portagens "Norte" de Nogueira da Regedoura na A1 é surpreendente: "Já estamos conformados que demoramos mais a chegar ao Porto do que se fossemos de bicicleta! Isto é ridículo! Para fazer 17 quilómetros demoramos mais de uma hora!" Tal foi constatado numa acção de cronometragem entre Espinho (em frente à estação da CP) e o Porto, por vários trajectos possíveis, em automóvel, de comboio e de autocarro. A segunda acção será amanhã, com a adesão à Jornada Nacional de Luta Contra as Portagens.*

**Conclusão da Comissão de Utentes  
Contra as Portagens "Norte" de Nogueira da Regedoura na A1**

## "...De bicicleta até ao Porto é mais rápido!"

Lúcio Alberto

A Comissão de Utentes Contra as Portagens "Norte" de Nogueira da Regedoura na A1 concluiu que "segunda-feira foi um dia excepcionalmente bom, ao contrário do que é habitual os percursos foram feitos relativamente rápido, nomeadamente, se vírmos que em transportes e carro próprio demoram entre 45 minutos a uma hora". Por isso, o percurso entre Espinho e a Ponte de Arrábida pela Estrada Nacional 109 demorou cerca de 40 minutos. O percurso pelo IC24, "mais ou menos" pelo Picoto, até aos Carvalhos, com ligação à ponte do Freixo também demorou entre 40 a 45 minutos.

"Parece-nos que isso deve-se a duas ou três razões: o facto de ter estado um dia excelente, normalmente quando chove está muito mais trânsito porque as pessoas pegam mais no carro. Estamos no fim do mês e é sabido que muita gente começa a utilizar menos o carro com o aproximar do fim do mês. E também há estudantes de férias para exames, o que àquela hora da manhã diminui bastante o trânsito."

E pelo IC1, EN 109, e A1 até à Arrábida... 40 minutos.

Estrada da beira-mar, Francelos e Afurada em direcção à Arrábida... 45 minutos!

IC1, "estrada velha", regresso à IC1 e A1... 55 minutos!

"Percurso excepcionalmente rápido", da rotunda nova no IC24 até aos Carvalhos... 11 minutos!

Estrada de Guetim, Grijó... 50 minutos!

Outras conclusões...

"Tomamos em consideração apenas as pontes e quem trabalha dentro do Porto demora tanto tempo ou mais para fazer a VCI até ao Nó de Francos, ou quem trabalha na zona das Antas e se tem de meter no meio do Porto.

Transportes públicos em grande quantidade, mas grande lotação nas horas de ponta, condições de transporte não são as melhores, nem sequer boas, são muito precárias, tanto nos autocarros mas mais nos comboios. As questões de higiene não são nada recomendáveis.

Há transportes à hora de ponta para lá, não há transporte nem em quantidade, muita pouca para cá. A partir das seis horas deixa de haver transporte na Boavista e a partir das sete e meia, oito a distância entre as carreiras muito maior dificuldade de regresso grande.

Atrasos muito frequentes, pessoas com compromissos têm de ir num horário uma ou duas vezes anterior para ter a certeza de chegar ao porto a horas.

Além disso, o problema de ter de chegar a Campanhã e à Boavista e ter de apanhar mais um ou dois autocarros o que dificulta ainda mais chegar a qualquer lado a horas

Já estamos conformados que demoramos mais a chegar ao Porto do que se fossemos de bicicleta! Isto é ridículo! Para fazer 17 quilómetros demoramos mais de uma hora!"



Esta iniciativa serviu, no entender dos seus promotores, para demonstrar fundamental o seguinte:

"Os espinhenses têm desenvolvido ao longo destes anos formas verdadeiramente fantásticas de fugir à auto-estrada. A quantidade de carros que se vê nos percursos mais ou menos alternativos, como é a estrada da beira-mar em direcção à Afurada, quer o 'caminho das cabras!', por Guetim e Grijó, com entrada no nó de Grijó em direcção ou à Ponte do Freixo ou à Ponte da Arrábida. Ou mesmo as pessoas que se vêm nos mais recônditos becos, fugindo à 109 como o diabo fuge da cruz!"

Sendo assim...

"É espantoso vermos a questão dos transportes públicos rodoviário e fizemos dois percursos, um tenden-

cialmente mais rápido, entre Espinho e a Rotunda de Boavista que demorou uma hora e cinco minutos e o percurso para a Batalha demorou uma hora e vinte!"

Daí a indignação...

"É impensável que em num país minimamente desenvolvido e que se diz no século XXI, primeiro se use mais o transporte particular, porque os autocarros estão em péssimo estado, demorando mais de uma hora a percorrer uma distância que ronda os 23 quilómetros. Com a agravante do percurso ferroviário, porque apesar de hoje ter andado à tabela, todas as pessoas com quem

falamos dizem não se poder confiar nos horários dos comboios."

Neste quadro, a qualidade de vida reflecte-se...

"As pessoas são empurradas para a utilização do seu carro e não tem lógica absolutamente nenhuma que apareçam portagens, pois toda as situações acabam por embarrilar mais ou menos no mesmo sítio, o nó de Santo Ovídio onde todos acabam por ir parar. Este nó de ligação do IC24 à auto-estrada poderia permitir um mais fácil acesso a essa auto-estrada e um acesso mais seguro e cómodo ao Porto. Isso seria a verdadeira alternativa."

E quanto às portagens... "Quando se falou inicialmente em portagens pensamos que era para indemnizar os condutores espinhenses e seriam entregues aos utilizadores da 109 pelos anos de utilização daquela estrada. Quem faz o caminho por Grijó e Guetim à alturas em que a lama cobre o pneu do carro e quem trabalha na zona oriental do Porto e precisa de utilizar a Ponte do Freixo só tem dois caminhos, ou passa por Grijó ou comete a absoluta loucura de fazer a 109 e atravessar o centro de Gaia. Parece-nos que demonstramos que o lançamento de auto-estrada poderia permitir que as pessoas chegassem com o mínimo de conforto e segurança e alguma rapidez aos pontos críticos, tendo em conta que os problemas do Porto não estão resolvidos."

Projecto nas escolas

### "ABC do Concelho" (da Feira)

Dar a conhecer aos alunos do 4.º ano de escolaridade as referências culturais e sociais do concelho de Santa Maria da Feira, identificar os feireshenses com a sua terra, a começar pelos mais pequenos, e contribuir para que os alunos tenham um conhecimento abrangente do concelho, são os objectivos do programa "ABC do Concelho".

"Para conhecer a realidade do concelho de Santa Maria da Feira, nada melhor do que contactar directamente com os técnicos responsáveis pelas diversas áreas sociais e económicas." Foi a pensar nesta máxima, que o Pelouro de Educação da Câmara Municipal de Santa Maria da Feira propôs às diversas escolas o programa "ABC do Concelho", que inclui uma série de encontros-debate versando diversas temáticas.

E é assim que se fala de artesanato, do castelo, castro de Romariz ou da rede municipal de museus, das Cercis, do Parque Ornitológico ou do turismo, da fogaça, dos jornais e rádios locais, da ciência e do Visionarium. Mas também da defesa do consumidor, incêndios florestais e da "Viagem Medieval".

Para falar destes temas, estão envolvidos diversas especialistas, desde bombeiros e técnicos de consumo e de turismo, arquitecto, arqueólogo, biólogo, psicóloga, técnicos do castelo, do Visionarium, jornalistas, artesão e até mesmo um padeiro.

Os encontros decorrem em todas as escolas do concelho, até final do mês, cabendo a cada escola seleccionar o tema, de acordo com o seu projecto educativo, preparar a visita e o debate, formulando questões e/ou apresentando uma animação de poucos minutos para "quebrar o gelo" e possibilitar uma maior participação entre todos.

A fase seguinte, a decorrer de Abril a Junho, inclui uma visita em autocarro municipal, devidamente guiada por um técnico habilitado. Os pontos a visitar serão escolhidos pela escola, dando prioridade aos locais debatidos na primeira fase do programa.

### OPINIÃO • ECOS DA CIDADE • José Domingues

#### Código de Ética

Nos últimos dias muito se tem falado em ética, nomeadamente sobre o Código de Ética para o Desporto.

Mas o que é, afinal, a ética?

Vamos consultar o Dicionário Enciclopédico "Seleções", e vemos:

Ética – Investigação filosófica do comportamento, do ponto de vista dos juízos de aprovação ou desaprovação do bom/mau,

correcto/incorrecto, válido/condenável. Ainda que a tradição ligada ao seu nome tenda a dar-lhe um sentido normativo ou valorativo-objectivo, entende-se também por vezes como o estudo do comportamento real e do seu ajustamento, também real, por parte da sociedade.

Porém o Grande Dicionário da Língua Portuguesa "Ediclube", tomo IV a páginas 638, diz:

Ética – Parte da filosofia que trata da moral; ciência da moral.

Sintetizando o que nos diz um e outro dicio-

nário, chegaremos à conclusão que, afinal, ética será a defesa/condenação dos bons/maus costumes, isto é, o respeito pela pessoa e bens do semelhante!

Ora, em vez de se falar tanto em Ética para o Desporto, não seria melhor falar-se num Código de Ética, pura e simplesmente?.. E que esse Código deveria ser ensinado, intensivamente, nas famílias (desde o berço até, pelo menos, à maioridade)?... E continuado nas Escolas, até à exaustão?!...

Talvez que se assim fosse, não houvesse tantos atropelos à tal moral, porque todas as pessoas saberiam que fazer isto ou aquilo preju-

dicava terceiros, ou mesmo uma comunidade inteira!

E não atirem culpas aos nossos jovens!... Eles são o que os pais têm permitido que sejam, não tenhamos disto qualquer dúvida!

Mas, atenção, há velhos que têm mais comportamentos incorrectos (estamos a falar de ética!) do que muitos novos: estacionam em qualquer sítio, escarram para o chão, sujam eles próprios ou com os seus canídeos os lugares públicos, sabem ser maldizentes, etc., etc.

Não acham, que afinal é necessário começar a andar com um Código de Ética no bolso?!



**PALAVRAS À SOLTA**

Clima na Distrital de Vila Real está 'de cortar à faca'  
**Ameaças de morte no CDS/PP**  
Correio da Manhã

Juiz do Supremo diz que Código do Trabalho esquece dimensão alimentar e de subsistência do ordenado  
**Lei não penaliza salários em atraso**  
Jornal de Notícias

No próximo ano  
**Regime de tributação dos impostos vai ser alterado**  
O Comércio do Porto

Denúncia de autarcas indigna líder do partido  
**Ferro crítica dirigentes distritais e locais do PS**  
Jornal de Notícias

Governo prorrogou licença às petrolíferas  
**Narciso Miranda (Matosinhos) ameaça pôr Estado em Tribunal**  
Jornal de Notícias

Por via da aplicação do processo de 'phasing out' na região de Lisboa e Vale do Tejo  
**Fundos comunitários suspensos em Santarém**  
O Ribatejo

Em Ponte de Sor  
**Junta milionária tem rendimento anual de cinco milhões de euros**  
Jornal de Notícias

Radares da VCI  
**Detectados 600 infractores**  
O Comércio do Porto

De Gondomar  
**Faltam passeios em avenida**  
Jornal de Notícias

Na Batalha  
**Vender couves para ajudar deficientes**  
Jornal de Leiria

Em Santa Comba Dão  
**Grávida torturada por três assaltantes**  
Correio da Manhã

Conforme compromisso por si assumido, o presidente da Câmara Municipal de Espinho, José Mota, recebeu a Comissão Cívica Pro-nova Biblioteca, que foi esclarecida sobre o andamento do projecto de construção da nova biblioteca e pôde dar conta da sua preocupação em relação à necessidade de se criar uma política local de leitura pública, embora não tenha saído da reunião plenamente satisfeita.

**Comissão Cívica Pro-nova Biblioteca reúne com a Câmara**  
**"É necessária política local de leitura pública"**

Sandra Soares

Em resposta às perguntas levantadas pela Comissão Cívica Pro-nova Biblioteca na reunião de Câmara de 22 de Novembro de 2002, o presidente da Câmara Municipal de Espinho agendou uma reunião para a tarde do dia 26 de Dezembro, em que estiveram presentes o autarca, o vice-presidente Rolando de Sousa, o arquiteto responsável pelo projecto da nova biblioteca e oito elementos da comissão cívica.

O representante da oposição, que em reunião de Câmara havia solicitado permissão para estar presente, não compareceu, assim como o bibliotecário e o vereador da cultura e educação, António Canastro.

Para dar conta dos resultados deste encontro a

comissão cívica emitiu um comunicado em que revela terem sido trocadas "impressões acerca da fase em que se encontra o anteprojecto do edifício da nova biblioteca e sobre a necessidade de existência de uma política de leitura".

Sabendo, por informação do IPLB - Instituto Português do Livro e das Bibliotecas, que o anteprojecto foi apresentado em 20 de Novembro de 2002, a comissão estranhou que na altura da reunião referida ainda não houvessem sido entregues mais alguns elementos adicionais, pedidos pelo IPLB a 5 de Dezembro.

Para a comissão "todos estes atrasos terão inevitavelmente repercussões no andamento do processo. Pequenos atrasos neste momento significam grandes atrasos no final".

Apesar disso, a comis-

são reconhece que "os responsáveis pela autarquia manifestaram publicamente empenho no desenrolar do processo, não havendo no entanto garantias da data do arranque da obra. No melhor dos casos, a passagem do anteprojecto a projecto prolongar-se-ia e só nos finais de 2003, princípios de 2004 é que se estaria em condições de arrancar com a obra. Pareceu-nos haver uma premonição de grandes demoras..."

**"Falha cultural"**

Tendo em conta um estudo sociológico, mencionado pelo vice-presidente da autarquia, que indica ser a biblioteca o equipamento mais desejado pela população de Espinho e tendo em conta que o processo da sua construção está atrasado 10 anos, dado que, segundo informação do IPLB, o protocolo com o Ministério da Cultura foi assinado em 1992, a comissão pensou "em propostas transitórias que pudessem minimizar os custos desta falha cultural na cidade, manifestando ainda a sua preocupação acerca da inexistência de uma política de leitura pública no concelho".

**Bibliocarro (apresentado hoje)**

Neste sentido, foi proposta "a entrada em funcionamento de um bibliocarro e a construção do Serviço

de Apoio às Bibliotecas Escolares - O SABE -, aguardando-se a sua concretização, o mais rapidamente possível".

O autarca revelou que entrará brevemente em funcionamento o referido bibliocarro (estando, de facto, previsto para as 10 horas de hoje a sua apresentação).

Nesta reunião houve ainda tempo para o arquiteto dar algumas explicações sobre o projecto, recorrendo à maqueta do mesmo. Mas, a comissão lembra que "já em tempos, houve um anteprojecto, em fase mais avançada, que não teve sequência. Por isso, esta comissão, consciente dessa situação, quer contribuir para que o anteprojecto se transforme em projecto e o projecto em realidade, já que se trata de uma questão de cultura e de desenvolvimento para o concelho de Espinho".

Embora considere importante a construção do edifício da biblioteca para permitir que haja condições de trabalho adequadas, a comissão sublinha que "a grande finalidade é a existência de uma política local de leitura pública".

E concretiza: "Esta política deverá ser concertada entre os vários agentes locais ligados à educação e à cultura, incluindo o Conselho Municipal de Educação que, segundo o edil, existe, embora nenhum dos presentes tivesse conhecimento da sua existência".

**PALAVRAS À SOLTA**

Quando as rosas começa a ter espinhos

**Casamentos diminuem e divórcios duplicam**  
Nos últimos dez anos, o número de divórcios duplicou, com as uniões de facto a acompanharem este crescimento. Por seu turno, diminuíram os casamentos, sobretudo os religiosos, com a família tradicional aos poucos a desagregar-se. Uma tendência nacional que o concelho de Oliveira de Azeméis acompanha.  
Correio de Azeméis

Armada de varapau, perseguiu e sovou dois vizinhos que arrastaram, despiram e tentaram violar duas crianças de 10 e 12 anos em Vagos  
**Mãe impede violação de meninas**  
Correio da Manhã

No caso 'Casa Pia'  
**Ex-provedor suspeito de abusos sexuais**  
Correio da Manhã

Abuso de menores  
**14 arguidos julgados em Odemira**  
Correio da Manhã

Vítimas pensavam que vinham trabalhar em limpeza mas, em Sintra, esperava-se o mundo da prostituição  
**Casal que explorava brasileiras foi preso**  
Jornal de Notícias

Dois assaltos 'à brasileira' na noite de Lisboa  
**Quadrilha ataca condutores (roubados e apeados dos seus carros)**  
Correio da Manhã

Grupo armado com tacos de basebol ataca rivais na Baixa da Banheira e faz dois feridos graves  
**'Gang' provoca batalha campal**  
Correio da Manhã

Governo preocupado  
**Telemóveis roubados vendidos na Net**  
Correio da Manhã

**Vendo BLOCO DE 2 ANDARES**

C/ 12 apartamentos T2 (100 m2 aprox.),  
c/ elevador, lugar de garagem.  
Bons acabamentos. Prontos a entregar.

Contacto: 91 959 12 94 - 91 491 16 19

**MÉDICOS DENTISTAS**

JORGE FERREIRA  
BRUNO MORRIS

SAMS QUADROS  
SAMS \* CGD  
SIM \* MEDIS

Edifício S. Pedro  
Sala W  
Rua 23, n.º 174  
Telef. 22 734 86 93

**LABORATÓRIOS VÍDEO**

- Montagens de filmes amadores V8 - VHS - SVHS
- Fazemos mudança de sistema de cassetes vídeo de todo o mundo p/ o nosso sistema PAL e o inverso
- Recorde os seus filmes Super 8mm (bobines) passando-os para vídeo VHS

Contactos:  
Telem: 918 735 306  
962 788 407  
24 horas por dia

**A Casa Alves Ribeiro**

Rua 19, 294 - ESPINHO

vende:

- BACALHAU DE 1.ª QUALIDADE
- VINHOS DO PORTO DATADOS
- ESPUMANTES NATURAIS
- VINHOS DE MESA
- WHISKYS E AGUARDENTES
- AMENDOIM TORRADO
- BISCOITOS DE VALONGO
- CAFÉS
- DE FÁBRICA PRÓPRIA
- DO QUE DE MELHOR SE FABRICA

**CLÍNICA DE MEDICINA DENTÁRIA**

ORTOPANTOMOGRÁFIA,  
TELERRADIOGRÁFIA, IMPLANTOLOGIA  
ORTODONTIA (fixa e removível)  
PRÓTESE (fixa e removível)

Acordos com: PSP, ACASA, CGD, EDP,  
SAMS, PHILIPS, REFER, CRUZ VERMELHA

**Dr. Jorge Pacheco**

R. 8.º n.º 381-1.º • 4500 ESPINHO • Telef. 22 734 27 18

**Aluga-se**

**2 SALAS** no centro da cidade  
para Escritório/Consultório  
c/ 40,6 m2 e 3 m pé direito

Contactar: 91 732 17 38  
Rua 12, n.º 668 - 1.º andar — Espinho





Encerrando a comemoração das bodas de prata do Lions Clube de Espinho, o Centro Multimeios recebeu, na noite de terça-feira, Marcelo Rebelo de Sousa, que falou para uma Sala (Tempus) a rebentar pelas costuras da globalização, da sua inevitabilidade e da necessidade de se defender os direitos pessoais com aplicação do direito internacional.

## Plateia de ilustres para ouvir Marcelo Rebelo de Sousa

# “É esta a globalização que queremos?”

Sandra Soares (texto) • Luís Madureira (fotos)

**F**undador de um clube Lion há duas dezenas de anos atrás e defensor do serviço à comunidade, Marcelo Rebelo de Sousa aceitou ao convite do Lions Clube de Espinho para vir até ao Centro Multimeios, onde encontrou uma sala cheia e uma plateia composta por muitas figuras da política e da sociedade espinhense, interessada em ouvir a sua opinião sobre a globalização.

Para o orador, o tema da conferência não pode ser mais actual, por boas e más razões, começando por lembrar que “a globalização não é sermos todos iguais, embora o facto de agirmos em conformidade, de estarmos ligados uns aos outros, enquanto seres humanos, tenha consequências, contribuindo para a abolição de discriminações impensáveis. Facto é que o que se passa em qualquer parte do mundo não nos é indiferente e chega até nós quase em tempo real”, refere.

Mas, “para sermos justos temos de lembrar que a globalização tem antecedentes históricos, a humanidade seguiu sempre no caminho da convergência. Antes tudo era estudado em função do mundo romano, mas existiam outras nações e outras culturas, que se foram abrindo, um alargamento progressivo que deu um passo monumental no século XX, com os conflitos mundiais. Agora há os velhos ricos e os velhos pobres, mas também novos ricos e novos pobres”.

Segundo o orador, “diz-se de uma forma simplista que a globalização é má, pelo que devemos rejeitá-la, mas esta é uma forma errada de se verem as coisas, pois ela está aí e não podemos rejeitá-la. Resta saber se esta é a globalização que queremos e esta é uma questão completa-



mente diversa”.

Para Marcelo Rebelo de Sousa, “a globalização ou está ao serviço dos valores personalistas ou sacrifica a pessoa humana em favor do lucro e do interesse de grupos restritos. Pelo que, se é inevitável, que respeite determinados valores”.

No entanto, “para que isso ocorra, tem de haver um direito internacional, as instituições de cariz internacional têm de funcionar, a vida económica e financeira tem de ser disciplinada, como já o é a nível nacional e é necessário um mínimo de respeito pelos direitos humanos, pela defesa da vida e da liberdade, mantendo-se o respeito pe-

las diferenças culturais e o combate à exploração social e à guerra”.

### Iraque – decisão deve passar pela ONU

Não podendo rejeitar a globalização, o que podemos fazer: “Todo o ser humano tem o dever cívico de intervir, dando pequenos passos de forma consistente e persistente, contribuindo para a integração social, ultrapassando xenofobias e trabalhando por uma globalização personificada”.

E quanto aos grandes conflitos universais?

Marcelo Rebelo de Sousa considera que “no próximo

Oriente (Israel e Palestina) é necessário que se reconheça a existência de duas realidades sociais, com história e o direito de tentar viver em Estados próprios, mas há o problema da partilha de um território pelo que, a comunidade internacional tem de apelar ao diálogo para que se encontre uma fórmula de co-habitação pacífica”.

Em relação ao Iraque, “se há um direito internacional, qualquer decisão tem de passar pelas Nações Unidas, de contrário, não vale a pena a existência desta instituição ou do seu Conselho de Segurança. O problema é que esta é uma instituição com 50 anos, que não

se adaptou às mudanças que ocorreram no mundo e, não tendo meios de intervenção, tem de delegar essa função nos Estados membros, o que é um problema”.

Ainda sobre esta questão, o professor lembra a existência da “de uma certa hipocrisia no mundo, já que perante dois regimes autoritários, se um deles é benéfico aos nossos interesses, ignoramos esse e actuamos no outro”.

Como globalização tem de haver respeito pelas pessoas, daí a importância dada por Marcelo Rebelo de Sousa à educação, que permite aos jovens adquirirem capacidade de adaptação à realidade, sabendo localizar-se no

tempo e no espaço, pois as coisas mudaram muito e, “enquanto no meu tempo sabia que ia ter uma profissão toda a vida e se possível exercê-la junta da família, os jovens de hoje terão variadas ocupações profissionais durante a sua vida e poderão exercê-las por todo o mundo”.

### “Podemos e devemos ser optimistas”

O professor reconhece que “com tudo aquilo a que assistimos podemos assumir uma posição pessimista e dizer que nada disto tem remédio, mas também podemos e devemos ser optimistas e acreditar que pode demorar, que teremos uma tarefa longa e difícil à nossa espera, mas é por isso que devemos começar já a trabalhar, na nossa comunidade e é aí que os Lions têm o seu campo de intervenção, pelo seu cariz de serviço e porque são uma organização de âmbito internacional”.

Recebido à entrada pelo presidente da Câmara Municipal de Espinho, José Mota e pelo vice-presidente, Rolando de Sousa, pelo vereador da oposição Luís Montenegro e por diversas figuras do PSD espinhense, Marcelo Rebelo de Sousa pode também ficar a conhecer as posições de espinhenses como Rui Abrantes ou Adérito Santos, durante o debate que foi animado, centrando-se sobretudo nas assimetrias entre países e na necessidade da subordinação de todos os países do mundo ao direito internacional, incluindo os Estados Unidos.

Ficou assim encerrado o aniversário do Lions Clube de Espinho que promete continuar a servir a comunidade espinhense com as suas campanhas, o seu trabalho e empenho.



No National Geographic  
Três jovens de Lamas na 'Grande Aventura'

Os jovens do Colégio Liceal de Santa Maria de Lamas, Sílvia Ramalho, Raul Lopes da Silva, Tiago Fernandes e Vitor Vieira, foram seleccionados pelo National Geographic Portugal para participarem na Grande Aventura National Geographic – um programa de educação para a geografia, promovido em parceria com a Radiotelevisão Portuguesa (RTP) que irá para o ar e partir de Fevereiro.

Os três estudantes do Colégio Liceal de Santa Maria de Lamas, provaram o seu gosto e conhecimentos de Geografia e serão agora submetidos a mais uma prova, da qual sairá o campeão distrital de Aveiro que irá representar a região numa das quatro finais nacionais, onde estará, também, Liliane Rocha, da Escola Secundária de Arouca.

Os vencedores destas provas serão ainda avaliados numa finalíssima que irá eleger os três representantes de Portugal nas Olimpíadas Internacionais de Geografia, a disputar na Florida (EUA), em Julho de 2003. Recorde-se que cerca de 6600 alunos dos 7.º, 8.º e 9.º anos (12 a 15 anos), de 200 escolas portuguesas, aderiram a este desafio da National Geographic Portugal que consistiu, numa primeira fase, na avaliação dos conhecimentos geográficos através de um exame escrito.

Promovido a nível internacional pela National Geographic Society, o GeoJúnior (Grande Aventura National Geographic no nosso País) teve início há 15 anos nos Estados Unidos e realiza-se, actualmente, em 20 países.

O conhecimento geográfico é, cada vez mais, um factor crucial para o entendimento das problemáticas económicas, culturais ou ambientais. Desde o lançamento da Geography Education Foundation, em 1988, a National Geographic Society já investiu mais de 100 milhões de euros na promoção do conhecimento geográfico em todo o Mundo, dentro e fora das salas de aula.

FLASHES

Foto: Vitor Lamecha

**Oliveira vende azeitonas e tremçoços na feira semanal e não comercializa bananas, mas no naco de terreno da sua casa na Rua 5 cresceu este enorme (e tropical) cacho de bananas!**



Candidato ao Oscar para melhor filme

'O Pianista' no Multimeios

Sandra Soares

*Pensava-se que já tudo havia sido dito sobre o holocausto, mas Roman Polanski resolveu finalmente enfrentar os seus fantasmas do passado, abordando o tema com uma sensibilidade única e transformando 'O Pianista' num sério candidato aos oscar. A brilhante interpretação de Adrian Brody também merece destaque.*

Em 'O Pianista' conta-se a história de Wladyslaw Szpilman que não foi somente um grande músico polaco, mas também um sobrevivente do holocausto.

Depois de ter assistido amargamente à deportação de toda a sua família para os campos de concentração onde os nazis semearam a morte, Szpilman sobrevive no 'ghetto' de Varsóvia conseguindo posteriormente a fuga para o outro lado da cidade onde acaba escondido por antigos amigos. Depois de ter sofrido doenças,

teríveis humilhações, ter passado fome, frio e haver testemunhado os assassinios mais atrozes.

O famoso pianista, já na fase terminal da guerra, acaba por ser ajudado por um oficial alemão, conseguindo sobreviver.

O filme é uma co-produção de quatro países (França, Alemanha, Polónia e Reino Unido) e estará em exibição diária, pelas 17 e novamente às 22 horas, na Sala Tempus do Multimeios, a partir de amanhã e até à próxima quinta-feira.

Entretanto, a Sala Tempus do Centro Multimeios recebe,

hoje, pelo último dia hoje que, acompanhado da estonteante Halle Berry, vai viver mais uma série de aventuras de tirar o fôlego em '007 – Morre outro dia', tudo ao som do último êxito de Madona.

Além das sessões regulares de cinema e como é habitual, a Sala Tempus apresenta diariamente, pelas 16 horas, as sessões de grande formato em que é exibido o filme 'Amazónia', realizado por Kieth Merrill e com banda sonora de Alan Williams.

No Planetário do Multimeios continuam em exibição três sessões diferentes, todas elas produzidas pela Fundação Navegar: aos fins-de-semana e feriados, a 'Zanga da lua' pelas 15 horas e 'A volta do sol' duas horas depois; de terça a sexta-feira, pelas 15 horas, 'Pesar as Estrelas'.

'A volta do sol' relata uma viagem de 150 milhões de

quilómetros que visa dar a conhecer o astro que ilumina o planeta Terra, enquanto que a sessão intitulada 'A zanga da lua', conta as aventuras do João, do seu macaco Rafael e do robô Latinhas, que bussem pelo universo em busca de solução para os problemas da sua amiga lua, que está muito zangada, sem ninguém saber porquê.

Quanto à sessão 'Pesar as estrelas', foi o primeiro trabalho desenvolvido pela equipa técnica do Multimeios e baseia-se nos grandes avanços registados ao nível da astronomia durante a época dos descobrimentos, que provocou uma revolução cósmica, pois a terra afinal não era plana.

No Varandim mantém-se o acesso gratuito à Internet e na Galeria está patente, até ao próximo mês, uma exposição comemorativa dos 25 anos do Lions Clube de Espinho.

OPINIÃO • PONTOS DE VISTA • Maria Fernanda Barroca

Saúde, família numerosa e riqueza

"Havia na terra de Hus, um homem chamado Job, íntegro e recto, que temia a Deus e fugia do mal. Tinha sete filhos e três filhas. Possuía sete mil ovelhas, três mil camelos, quinhentas juntas de bois, quinhentas jumentas e uma grande quantidade de escravos" (Livro de Job 1, 1-3). Assim começa o livro da descrição da felicidade de Job, a qual era devida, em primeiro lugar à rectidão moral da sua vida; depois, à sua numerosa família e, por fim, às suas riquezas em rebanhos. Estas características indicavam que al-

guém era feliz quando tinha saúde, família numerosa e riqueza.

E hoje será assim? Em parte é, mas tem uma ressalva. Muitos, mas mesmo muitos fazem consistir a felicidade em ter boa saúde vendo na doença um mal, quando muitas vezes ela é o caminho escolhido por Deus para encaminhar para o bem quem dele anda afastado. Preocupam-se exageradamente com o seu bem-estar físico, que não deve ser descurado, mas não idolatrado. Já a sua saúde moral não os preocupa quase nada e vivem com se esta vida fosse eterna cá em

baixo, esquecendo a Eternidade.

Quanto à riqueza todos estão de acordo que ela é um bem. Será? Ter o essencial para viver com dignidade, um certo conforto e bem-estar, não é um mal e se a idade avança é mesmo muito bom ter o suficiente para encarar com tranquilidade essa etapa da vida. O pior é que muitos fazem do dinheiro o seu «deus» e preocupam-se desmedidamente por ter cada vez mais, não olhando muitas vezes aos meios para alcançar os fins. São capazes de vender a alma ao diabo por um maço de notas... Põem à frente da família a sua profissão que os faz ganhar mais dinheiro, esquecendo que, sobretudo os filhos, mas também a mulher, precisam mais da sua presença do que das muitas coisas que ele lhes pode dar.

E qual é a ressalva que eu ponho nesta trilogia – saúde, família numerosa e riqueza? Pois é a "família numerosa". Actualmente está na

moda ter um filho ou no máximo dois e tudo o que for além é descuido ou falta de programação. Graças a Deus que há excepções a este modo de ver e ainda há famílias abertas à vida e que vivem uma paternidade/maternidade responsáveis, ou seja, regular o número de filhos que podem ter e educar, bem como o espaçamento dos nascimentos, recorrendo para isso aos meios naturais, com recta consciência e nunca por egoísmo.

Neste ano de 2003, que está a começar que Deus nos dê saúde, o necessário para viver com dignidade e tranquilidade e com a consciência que o supérfluo não nos pertence, pois tem função social e também que tenhamos famílias generosas dispostas a aceitar os filhos que Deus mandar para que o nosso país não envelheça ainda mais.





Em comemoração antecipada do dia dedicado ao seu padroeiro, Santo Tirso, e à semelhança do que ocorreu no ano passado, a paróquia de Paramos reuniu-se, no adro da igreja, num soalheiro dia de domingo para recordar tempos idos numa feira tradicional onde se vendia de tudo. Durante a manhã, as portas da renovada igreja abriram-se para a realização de uma missa solene.

## Feira tradicional em honra de Santo Tirso

# Paramos regressa ao passado

Sandra Soares

O dia 28 de Janeiro é dedicado a Santo Tirso, padroeiro de Paramos, mas os paroquianos desta freguesia do concelho de Espinho decidiram antecipar a data e viveram um domingo especial, com uma festa muito diferentes das festas populares a que as pessoas estão habituadas.

Em vez dos conjuntos da moda e dos carros choques, a Comissão Fabriqueira da igreja repetiu a experiência do ano passado e com a colaboração do rancho "Recordar é Viver" de Paramos e da Banda União Musical Paramense, organizou uma feira tradicional onde além dos comes e bebes, bem típicos do norte do país, os paramenses puderam adquirir cebolas, batatas, couves, tremoços e até leitõezinhos estiveram à venda.

Segundo o pároco Nuno de Oliveira está é uma forma de unir o paroquianos ao redor da igreja de uma forma saudável e reavivando memórias culturais e gastronómicas já que as malgas de papas de sarrabulho e os rojeos fizeram muito sucesso.

Durante a manhã, as portas da igreja paroquial foram abertas após quase um ano de obras, momento muito festejado e vivido intensamente durante uma bonita eucaristia animada pela banda musical paramense.

Este era também um moti-



vo de orgulho para o pároco paramense que revela terem sido efectuados grandes melhoramentos na igreja, que resolveram problemas de infiltrações e conservação, mas também devolveram alguma homogeneidade ao edifício que em virtude de diversas intervenções sofridas ao longo dos anos tinha visto a sua traça original alterada, readquirindo agora muita da sua beleza original.

Nenhum paramense quis faltar a esta animada festa, em especial numa soalheira tarde de domingo e até o presidente da Câmara Municipal de Espinho, José Mota, circuleu pela feira acompanhado pelo presidente da Junta de Freguesia de Paramos, Américo Castro, o pároco da freguesia e diversos membros da Comissão Fabriqueira, responsáveis pela organização do evento.

Mas, entre a multidão também se podiam ver elementos da Assembleia de Freguesia e diversas figuras ilustres da comunidade paramense.

Depois de ter participado na missa da manhã a banda de Paramos abrilhantou a tarde com uma animada actuação e os elementos do Rancho "Recordar é Viver", trajados a rigor deram um toque de realismo a este feira tradicional que pelo sucesso alcançado deve regressar no próximo ano.

### CORREIO DO LEITOR

## É de lamentar!

Na edição de 19 de Dezembro do jornal *Defesa de Espinho*, sob o título "Em defesa das tradições de Paramos", sobre o Rancho Recordar é Viver, fala-se (nas palavras do entrevistado) de uma pessoa que por infelicidade já nos deixou e por esse motivo não se pode defender.

Fala-se dessa pessoa, quanto a mim, de

uma maneira muito reles, muito baixa.

Quando todos nós paramenses sabemos que foi um grande homem na cultura e nas colectividades de Paramos e não só!

Quando se diz "era ensaiador de teatro na banda e depois de muita insistência acabou por aceitar o desafio de liderar o grupo de folclore de Paramos", eu quero lembrar a essas pessoas que não era o primeiro nem o segundo rancho folclore que ensaiava. Quero lembrar também que segundo me consta é ele o número 1 dos sócios dessa colectividade. Quero com isso dizer que foi ele um dos primeiros ou o primeiro

fundador e desse modo igualmente do rancho infantil "Luz e Vida".

Quando igualmente se diz "o ensaiador apresentou algumas resistências e saiu", sim, saiu mas com muitas mágoas, pois me falou várias vezes desse problema que existiu. Era um homem com certo gosto e com certos defeitos, como todos nos homens de bom senso.

Quero também lembrar que tenho pouca cultura em folclore, mas sempre ouvi dizer que nos paramenses pertencemos as terras de Santa Maria da Feira e não de Arcozelo ou Ovar. Tenho

a certeza que não era esse homem o problema da Federação de Folclore Português, o que não posso provar as razões que não sei.

Lamentável é falar dessa maneira de um homem que tanto deu pela nossa terra de Paramos.

Quero desejar a todas as colectividades e associações culturais de Paramos um ano muito próspero e a todos os paramenses um ano muito feliz!

Claudio Pereira  
(Neully sur Marne - França)



Para o presidente da Junta de Freguesia de Paramos, Américo Castro, o último ano serviu para arrumar a casa, abrindo novas expectativas para 2003. Estando consciente de que Paramos não pode esperar muito da Câmara em 2003, o autarca não esquece o polidesportivo e a recuperação do Castro Ovil, lembrando também os problemas que o Aero Clube tem de enfrentar e a questão ambiental, com a Lagoa e a ETAR no centro da discussão.

## Américo Castro acredita que 2003 será melhor para Paramos "Último ano foi para esquecer"

Sandra Soares

**– Este primeiro ano de mandato é uma continuidade dos mandatos anteriores?**

– A verdade é que este último ano foi para esquecer. Foi a continuação do último mandato e como se sabe quando se vem de umas eleições há sempre situações que ficam por resolver, tanto em obras da responsabilidade da Junta de Freguesia, como da Câmara Municipal de Espinho. Foi o que aconteceu e, por isso mesmo, o saldo foi positivo, mas não foi de grande qualidade. Foi um pouco arrumar a casa e encontrar iniciativa para desenvolver projectos em 2003.

**– Mesmo assim, foram finalizadas obras importantes e que marcaram o quotidiano dos paramenses.**

– Sim, o problema da pavimentação das ruas afligiu-nos bastante, mas o saldo é seriamente positivo porque as acessibilidades em Paramos melhoraram substancialmente. Também fizemos aquilo que habitualmente fazemos: ocupámo-nos da época balnear, desenvolvemos obras no cemitério, ocupamo-nos seriamente da limpeza e higiene das ruas, conservação de valetas e também trabalhamos no campo social, cultural

e desportivo: demos uma forte colaboração, sobretudo logística, a todas as colectividades de freguesia, fizemos mais uma vez a festa das colectividades e fizemos uma grande beneficiação nos balneários do campo de futebol. Fomos fazendo alguns arranjos ao nível de ajardinamento...

**– O ano de 2002 foi de pouco dinheiro para as juntas...**

– Este foi mesmo um ano muito mau para as juntas de freguesia, as dificuldades cada vez são mais, a população habituou-se a receber por parte da autarquia, e falo pela de Paramos, grande disponibilidade e entrega e estou a sentir dificuldades em responder pois acuso incapacidade financeira para ir ultrapassando algumas dificuldades que nos vão colocando.

De qualquer forma, resulta a boa vontade e a abertura do executivo, ouvindo as pessoas, até porque elas colaboram, mesmo financeiramente, ajudando-nos a ultrapassar problemas e um exemplo disso são os passeios nas ruas das freguesia que estamos a construir gradualmente, a pavimentação de valetas e mesmo o arranjo de algumas ruas.

**– Essa colaboração**



**alarga-se às instituições da freguesia?**

– Orgulha-me muito o óptimo relacionamento com a paróquia que resulta no desenvolvimento de projectos conjuntos. Colaboramos no arranjo da Capela de S. João e estamos a elaborar um trabalho de embelezamento junto da igreja, levado a cabo pela fábrica da igreja, que conta com a colaboração da Junta e da Câmara. Aliás, vamos procurar estreitar este bom relacionamento estando sempre ao lado da igreja e de todas as suas iniciativas, tanto ao nível de actividades como de obras.

O importante é dar as mãos para ajudar a desenvolver a nossa freguesia com o apoio de todas as colectividades, das quais tenho muito orgulho, pois têm desenvolvido um trabalho espectacular.

**"Vai ser um ano de contenção"**

**– Depois de um ano com dificuldades, as expectativas são melhores para 2003?**

– Também vai ser um ano de contenção, mas pensamos que será melhor, pois conseguimos ultrapassar algumas

dificuldades que vinham do mandato anterior e estamos em condições de poder desenvolver, conseguindo algum dinheiro, nova actividade para o ano de 2003.

**– O que esperam da Câmara para este ano?**

– Ao nível de obras, a freguesia de Paramos não vai receber muito da Câmara. Nós estamos preocupados com a situação da habitação social que queremos acompanhar de perto e já temos uma comissão pedagógica a funcionar, que reúne regularmente com a população, ajudando-os a crescer e a viver com dignidade. Também estamos a trabalhar para que a Câmara desenvolva o projecto e, se possível, avance com a obra da construção a custos controlados no antigo Bairro da Lomba, ainda este ano.

Ao nível das acessibilidades vamos forçar a Câmara para que se resolvam mais alguns problemas e seremos exigentes com a concretização das obras no Castro Ovil, uma promessa antiga, com verba definida no orçamento, mas que não sai do papel.

**– O polidesportivo**

Junta e Aero Clube a trabalhar em conjunto

## "Mais e melhor segurança para o aeródromo"

**– A questão do aeródromo está esquecida?**

– Queremos mais e melhores condições de segurança para o Aero Clube trabalhar. Eu e o presidente do Aero Clube, Júlio Silva, temo-

nos encontrado com o presidente da Câmara no sentido de encontrar-mos condições que garantam mais segurança e melhores condições ao aeródromo.

**– Junta e Aero Clube**

**estão a trabalhar em conjunto?**

O Aero Clube é uma colectividade da minha freguesia que nos últimos tempos tem desenvolvido um papel muito importante em termos de turismo e tem sabido estar com a autarquia merecendo toda a colaboração e empenhamento da Junta que vai ter.

**– Mas já foram efectuadas algumas obras.**

O Regimento de Engenharia colaborou na abertura de valas e conseguiu-se fazer algumas obras que resultaram em segurança, mas não absoluta, porque a pista continua aberta. Porém, temos o compromisso da parte do presidente da Câmara de que vai ajudar o Aero Clube a criar condições de melhor funcionamento quer a nível de segurança quer de qualidade da pista.

**– Que intervenção pretendem?**

– Não estamos a favor daquele projecto que inicialmente existiu (vedação completa do



aeródromo), mas entendemos que as obras que defendemos para ali são justas, necessárias e que vão ajudar o concelho, até porque vai haver um Euro 2004 e aquele espaço pode ser uma mais valia importante para

o concelho ao nível do turismo.

**– Mas quais serão as alterações em concreto?**

As obras passam por colocar um piso novo e criar uma forma de isolar a entrada da pista para que não haja circula-

ção automóvel, o que não é tão complicado como pode parecer, embora as soluções ainda estejam em estudo pelas entidades envolvidas.

Sandra Soares



Paramos e Esmoriz unidos na luta pela Lagoa

## "Esta é uma obra irreversível, mas..."

**- A limpeza da ribeira foi importante para a resolução do problema das inundações?**

Uma grande obra foi o desassoreamento e alargamento da ribeira em toda a extensão em que fomos autorizados. Infelizmente, algumas das pessoas que agora têm reclamado são aquelas que não autorizaram a nossa intervenção. Mas a obra foi positiva, conseguiu-se fazer um alargamento e reajustamentos na ribeira, do caminho-de-ferro até ao Regimento de Engenharia, que ajudaram a resolver o problema da inundações, embora estes só desapareçam com as obras de fundo a efectuar na Lagoa. Isso é ponto assente.

**- A questão da Lagoa está na ordem do dia.**

Este assunto preocupa-me bastante. Não acredito que o projecto anunciado não vá para a frente e vou lutar para que ele se concretize. Aliás, estamos a preparar uma reunião com a Junta de Esmoriz, com a qual temos um óptimo relacionamento, para, em conjunto, tomarmos iniciativas de fundo que levem a que a obra arranque o mais depressa possível. Tudo vamos fazer junto das Câmaras de Ovar, Espinho e Feira, sensibilizando-as e pedindo-lhes apoio numa deslocação a Lisboa, ao Ministério do Ambiente, na tentativa de alertar o senhor ministro para o problema.

**- Mas intervenção am-**



a ter problemas graves de inundações.

**- Esta intervenção de urgência não vai interferir com o projecto inicial?**

De maneira nenhuma, porque terá de ser um intervenção concertada por técnicos e inserida no projecto de desassoreamento, dragagem e despoluição da Lagoa. Porém, o que quero não é uma inter-

isso que queremos trabalhar, em conjunto com a Junta de Freguesia de Esmoriz.

**Parque é falsa questão**

**- Há quem diga que a intervenção no Parque Américo Magano poderá contribuir para as cheias. Foram acauteladas toda as**

condições para que se houvessem inundações as águas possam ser escoadas pelo próprio parque, da rua para a ribeira, que foi alargada tendo agora uma largura de sete metros. Durante este ano já tivemos uma série de inundações e, naquela zona, a água não chegou nem perto dos terrenos, mesmo dos mais baixos anexos ao parque, o que foi verificado

de para a defender.

**- Esta foi uma das obras mais importantes do anterior mandato?**

Pode ser considerada uma das grandes obras do último mandato e estamos a pensar continuar a desenvolvê-la para que tenha um aproveitamento total, já que nesta altura ainda não está concluída. Queremos criar toda as condições para

que as pessoas possam usufruir daquele espaço maravilhoso que ainda tem poucas condições para que as pessoas estejam por ali. O parque ainda não tem bancos, as árvores estão a crescer, o lagoa ainda não funciona, a zona desportiva, que se pretende ter ali disponível para crianças e adultos, também não. Mas quando estiver pronto, será um espaço utilizado por gente de todo o concelho e não só. Não tenho dúvidas disso.

**- E a ETAR?**

O problema da ETAR é gravíssimo, de saúde pública, que nos preocupa bastante e que pretendemos ver ultrapassado o mais urgentemente possível. Não quero fazer ameaças, mas com diálogo, pretendo encontrar solução, juntamente com a empresa, para que a ETAR não crie problemas a Paramos, ao concelho e à própria cidade de Esmoriz.

**- Estas são lutas em que terão de contar com a cooperação das câmaras municipais e juntas envolvidas.**

O problema da ETAR terá de ter a cooperação da Câmara Municipal de Espinho e o compromisso da empresa que explora a ETAR, pelo que vamos sensibilizar estas entidades por forma a que o problema, durante este ano, se não ficar resolvido, fique a caminho da resolução.

**Sandra Soares**

**também é uma promessa antiga...**

O pavilhão gimnodesportivo é uma promessa do presidente da Câmara, sabemos que ainda não será concretizado esse ano, mas não é por isso que vamos deixar de falar nele. Vamos ser exigentes e mencionar sempre essa obra, para que ele não se esqueça que foi um compromisso assumido com a população da freguesia. Esperemos que o projecto seja efectuado em 2003, para que em 2004 a obra se possa iniciar.

**- A freguesia de Paramos não foi contemplada com nenhum projecto de habitação social. Os problemas estão resolvidos a esse nível, na freguesia?**

Eu não sou a favor da proliferação de habitação social pela freguesia, Paramos ainda tem algumas situações por resolver, mas são muito poucas e que devem ser ultrapassadas com o tempo. O que nos preocupa neste momento é a habitação para jovens, ao nível da habitação social temos de ter é a preocupação de evitar o aparecimento de novas barracas.

**Juntas podem fazer "mais e melhor obra"**

**- E os projectos da**

**Junta de freguesia para 2003?**

Pretendemos continuar com o alargamento e embelezamento do cemitério,

vamos apostar forte na qualidade da época balnear, a junta também tem no seu plano de actividades a pavimentação de algumas ruas e

travessas. No campo da iluminação temos vindo a fazer um grande esforço, conseguindo, através do bom relacionamento mantido com a

EDP, resolver os problemas em praticamente toda a freguesia e queremos continuar a trabalhar nesse sentido.

**- Há necessidade de uma maior delegação de competências?**

Os presidentes de Junta das freguesias do concelho são tudo gente responsável, de olhos abertos e habituada a lidar com empreiteiros, por isso temos condições para, com menos dinheiro, fazer mais e melhor obra, ajudando a Câmara, porque o que se fizer nas freguesias resulta para a população, para a junta e para a Câmara de Espinho.

Exemplo disso é o Complexo Desportivo de Paramos que foi efectuado por transferência de competências, uma obra em que a Junta, com a colaboração do Regimento de Engenharia e das colectividades, meteu milhares de contos ao bolso da Câmara, pois conseguimos construir um balneário sem pagar um tostão de mão-de-obra. Outro exemplo são as duas ruas feitas pelo pessoal da junta em tempo extra, que têm qualidade e ficaram por metade do preço.

Mas as competências têm de ser transferidas com verbas.





# Facilitado trabalho dos bombeiros

## Passagem desnivelada na Aguda

*A passagem desnivelada na Linha do Norte, na Aguda, foi inaugurada no dia 19 pelo presidente da Câmara Municipal de Gaia, Luís Filipe Meneses. Trata-se de uma obra que rondou os 2,4 milhões de euros, suportada praticamente na íntegra pela autarquia gaiense.*

**Manuel Proença**

**T**ratou-se de um projecto com vários contornos políticos até à altura em que Meneses decidiu chamar a si a iniciativa. A obra nasceu em 18 de Junho de 2001 e deveria estar pronta no final do Verão do ano passado. Tudo isto mereceu fortes críticas do presidente da Câmara de Gaia. O Governo não terá cumprido aquilo que estaria estabelecido em protocolo, tanto no que respeita aos compromissos de financiamento e participação, como no prazo para o início da própria obra. Luís Filipe Meneses disse, a propósito, que se não fosse assim, "só teríamos esta obra lá para o ano 2050", recordando que em determinada altura, depois de reuniões com responsáveis do Governo, lhe foi dito que as passagens desniveladas na Linha do Norte seriam construídas de sul para norte!

Luís Filipe Meneses terá agora pela frente a negociação de mais duas passagens desniveladas – uma na praia da Granja e outra em Miramar.

O novo túnel da Aguda une a Avenida da Pedra e a Rua do Ervideiro e evita os habituais engarrafamentos e desesperantes esperas quer na Estrada 109, como na zona abaixo da linha, proporcionando aos Bombeiros Voluntários da Aguda uma melhor acessibilidade para as suas viaturas em marcha urgente.



### DISCURSO DIRECTO • Rodrigo da Cunha\*

## O mundo do transcendente

A Terra foi um astro. Ainda hoje os vulcões são testemunhas. Fogo com temperaturas incompatíveis com existência da vida. Mas o que era então impossível é hoje a realidade. O Paraíso.

Ao chegarmos cá, temos à espera a luz para os olhos. Para o som vêm preparados: os ouvidos. Para o ar, a maravilha dos pulmões. Para o pão, todo o complexo do aparelho digestivo. Há uma correspondência. Houve um projecto.

Mas o homem com a sua identidade própria. A mulher com outra diferente. E os dois incompletos, com uma atracção irresistível. No sexo, o mistério inexplicável da vida. O maior de todos.

Uma tradição que vem dos tempos mais remotos informa-nos acerca das origens. O corpo é terra. Todos os esforços da Ciência, em vão, tentaram, destruir esta crença. Antes, pelo contrário. Ela trouxe-nos a confirmação objectiva do facto. Somos uma mistura de água e minerais. As análises que os laboratórios nos transmitiram limitam-se a fixar as percentagens.

Surge, por isso, o inevitável problema. A terra que somos fala e canta. Chora e ri.

Sente e pensa. Mais do que tudo isto, tem duas consciências. A consciência do ser e consciência moral.

– Que espécie de terra é esta?

– Igual ou diferente, em quê?

Pela primeira vez, na História da Literatura, Camões, perante factos de muito menor relevância, fez a interpelação:

– Dizei vos, ó sábios da escritura, que segredos são este da Natureza?

O materialismo dos que se dizem ser ateus tenta refugiar-se no racionalismo. Quer que todos fechemos os olhos, para não ver aquilo que no mundo há de mais evidente. A ordem moral, com os indestrutíveis valores que a envolvem. Que tem uma base espiritual que nos transcende a todos esses que teimam em afirmar que nada existe, para além dos limites da razão.

A propósito, não posso deixar de fazer referência à forma negativa com que assunto de tanta gravidade tem sido tratado na TV (RTP2).

O que então ouvi no dia 28 de Dezembro, levou-me a recordar o que se passou com Siza Vieira numa outra entrevista, na altura em que ele andava a construir a nova igreja do Marco de Canavezes:

– Mestre, como é que sendo um comunista ateu, anda a fazer uma igreja? E, para mais, uma igreja católica?!

A tão impertinente pergunta, veio a seguinte resposta:

– Mas quem disse à menina que eu sou ateu? Tome nota, por favor, e leve isto para a Televisão: ninguém neste mundo pode ser tranquilamente ateu.

E sublinhou "tranquilamente".

Ele conhece com certeza o que esta palavra representa na vida de toda a gente e em particular na inquietação dos convertidos, como Santo Agostinho, São Paulo, Antero de Quental e tantos outros, dos quais a História Universal respeita e honra a memória.

Quero terminar na companhia de Einstein.

Um dia quiseram encostá-lo à parede. Também a ele. O maior vulto da Ciência de todos os tempos, por um lado; com uma fé profunda, pelo outro.

Perante o mistério que somos, com a opção, Deus ou o acaso, ficou

e é universalmente conhecida a resposta: "Deus não joga aos dados"...

E podia deixar-nos uma definição científica do átomo. Mas não fez isso. Desceu à profundidade do ser. Preferiu uma definição teológica. Viu lá uma obra de inteligência. Uma presença misteriosa. "O átomo é uma construção mental" Ainda ninguém o desmentiu...

– O que nós somos. Nós, com todo o universo. Quatro letras apenas.

O que fica dito é uma síntese muito breve daquilo que é incontestável na nossa humana existência. Somos o nada e o infinito. O nada é a matéria. É o corpo. O infinito é a alma, que existe unida ao corpo. É pela presença incompreensível do espírito que este pedaço de terra; que somos, não parece aquilo que, de facto, é.

A correspondência, no mistério do homem. E a correspondência paralela, no mistério do universo. São inseparáveis. Encontramo-nos diante de um e outro forçados a aceitar a transcendência. A incapacidade de explicar o problema

da essência e da existência da matéria, do espírito e, no caso específico do homem, a coexistência duma e de outro, no mesmo ser, que somos nós.

Voltaire deu a si próprio a resposta, com o exemplo do relógio perdido no deserto. Encontrou-o. Tem-no nas mãos. Não pode duvidar. Einstein e Voltaire são os dois extremos que se tocam. Siza Vieira tem razão.

É um facto, caríssimos leitores. Estamos cá. Ao como, ao quando e ao onde a Ciência não responde. Que coisa tão simples. Chama-se a isto o mundo do transcendente. Há aí quem o negue?

\* pároco de S. Félix da Marinha



Violência insustentável do mar

# A lei do mais forte!

*Os estragos foram visíveis na zona pedonal do bairro Piscatório. A fúria do mar – das ondas – não foi travada pelas barreiras que o homem implantou e a água banhou o novo passeio da beira-mar, levando tudo o que carregava. As pedras e as areias envolveram a obra recente e puseram em risco (embora não muito acentuado) algumas famílias e bens.*

**Manuel Proença**

A acção das autoridades locais foi imediata e num ápice se pôs em marcha um plano de combate que envolveu meios da empresa 'Irmãos Cavaco' que laborava no passeio da Rua 2, bem próximo daquele local.

Camiões, máquinas e homens trataram de, por um lado, limpar tudo aquilo que tinha sido atirado pelas ondas e, por outro, proteger a população. Os camiões andaram numa azáfama, de uma pedreira em Santa Maria da Feira para a beira-mar, para colocarem, com a ajuda de retro escavadoras, enormes pedregulhos na frente da nova esplanada, criando um muro de protecção. Esta tarefa durou alguns dias e veio no sentido de se remediar, por algum tempo, aquela situação, enquanto se aguarda uma decisão dos órgãos do Governo responsáveis por aquela área no que respeita a obras de protecção da costa na zona de Espinho.

Estas obras, que têm vindo a preocupar a autarquia de Espinho há mais de um ano, terão de ser implementadas nos esporões dos pescadores e de Silvalde e nas protecções da ribeira que desagua naquela praia.

Mas o mar e as forças da natureza são uma autêntica caixinha de surpresas! A força do homem chega para as sustentar, temporariamente. É a lei do mais forte... e o mais forte, aqui, não é o homem!...

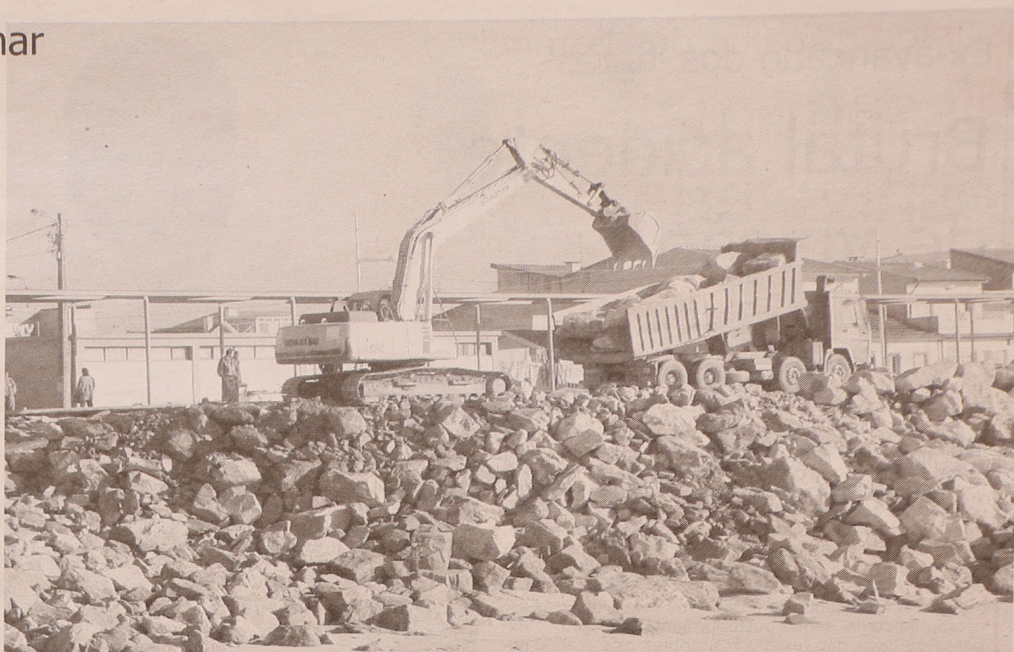

Lagoa de Paramos  
– barrinha de Esmoriz

## Jornada de reflexão do PCP

A problemática ambiental da lagoa de Paramos/barrinha de Esmoriz será alvo, amanhã, de uma jornada de reflexão, com Jorge Cordeiro, do Secretariado do Comité Central do PCP, numa iniciativa conjunta das comissões concelhias comunistas de Espinho e Ovar.

Pelas 11 horas, está prevista uma reunião com a Administração da SIMRIA, em

Aveiro, sendo Jorge Cordeiro acompanhado por membros do Secretariado da Direcção da Organização Regional de Aveiro (DORAV do PCP).

As 16 horas, Jorge Cordeiro visita a lagoa/barrinha de Esmoriz, com elementos da DORAV e das comissões concelhias do PCP de Ovar e de Espinho, seguindo-se, às 17 horas, uma visita à ETAR de Paramos.

Para as 18.30 horas, está marcada uma conferência de imprensa, no Centro de Trabalho de Espinho do PCP.

O debate sobre a lagoa de Paramos está previsto para as 21.30 horas, na Junta de Freguesia de Paramos, com as participações de Jorge Cordeiro, Fausto Neves (eleito pela CDU na Assembleia Municipal de Espinho), Lurdes Matos (Comissão de Freguesia de Paramos do PCP), Miguel Viegas (Comissão Concelhia de Ovar do PCP), José Vítor Vingada (mestre em ecologia – Universidade do Minho), Américo Castro (presidente da autarquia de Paramos).

Entretanto, já estão preparadas as seguintes intervenções: riqueza do eco-sistema da lagoa (José Vítor Vingada); área protegida/Natura 2000 – quadro legal actual/passos a dar (Miguel Viegas); ETAR – da Câmara de Espinho à SIMRIA (Fausto Neves) e expectativas dos habitantes da área a proteger (Lurdes Matos).

*Lúcio Alberto*

**ARMAZÉNS – Z.I. Espinho**  
VENDE-SE ou ALUGA-SE

A – 2 frentes, c/ área coberta de 600 m<sup>2</sup>, + 30 m<sup>2</sup> escritório, c/ 8 m de pé direito.

B – C/área coberta de 350 m<sup>2</sup> + 55 m<sup>2</sup> escritórios c/ 8 m de pé direito.

Trata o próprio:

Telfs.: 96 417 7996 - 96 424 7676 - 96 728 8917

**Clínica Médica Dentária**

*Dra. Rosa Neves e Dra. Leopoldina I. Santos Tavares*

Acordos com:  
ACASA e CGD

Rua 23 n.º 773 - 1.º eq. - Espinho  
Telef: 22 734 01 16

**LOJAS ESPINHO**

Novas, junto ao  
CENTRO MULTIMEIOS  
90 m<sup>2</sup>: 125.000 €  
120 m<sup>2</sup>: 135.000 €

**CGR**  
AME 1917

**22 732 1920 / 96 424 1942**  
www.cgr-consultores.com



# Ex-avançado dos 'tigres' Brutal acidente de viação mata Ivan

Ivan Freire, que representou o Sporting de Espinho pelas mãos de Quinito, e o Estrela da Amadora, com João Alves, faleceu no sábado, em Recife, no Brasil. O ex-avançado brasileiro tinha 41 anos de idade e fez parte da equipa que deu aos 'tigres' o único título da Divisão de Honra e que subiu o Estrela da Amadora à I Divisão foi vítima de um brutal acidente de viação, próximo da sua terra natal, João Pessoa, envolvendo a sua viatura e um veículo pesado.

Ivan foi transportado ao hospital com vida, mas em estado de coma, sendo posteriormente, operado. O ex-ponta-de-lança não resistiu aos ferimentos e acabou por falecer. O funeral realizou-se no domingo.

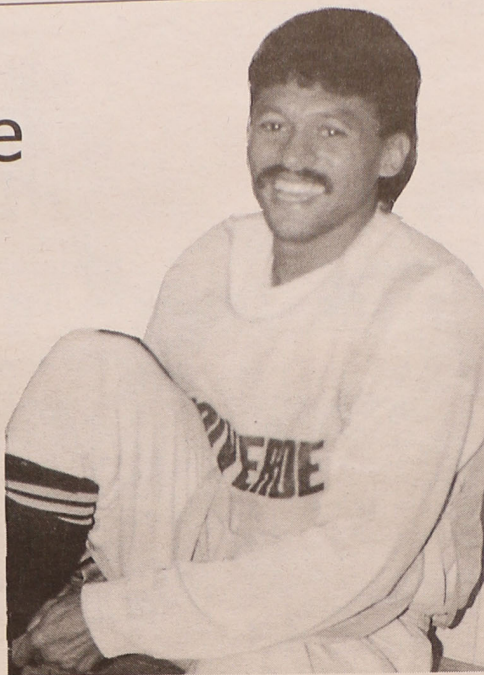

Manuel Proença

## No último minuto

# Petiz quase faz o golo da vitória!

Não foi nada aliciente, nem sequer emotivo, assistir ao encontro entre o Sporting Clube de Espinho e o Vianense para a 19.ª Jornada do Campeonato Nacional da II Divisão B, em futebol. Durante cerca de 70 minutos, assistiu-se a uma partida amorfa, quase sem sentido e muito pouco recheada

Manuel Proença (texto)  
Vitor Lancha (foto)

A primeira parte foi monótona e só na segunda se registaram alguns bons lances de futebol, cabendo aos espinhenses os melhores momentos. César, no miolo da grande-área e de baliza aberta, rematou por cima da trave e Filipe, com um potentíssimo remate, obrigou o guarda-redes adversário, Vítor, a fazer uma excelente defesa. Mas foi o guarda-redes Petiz que, no último minuto, já em tempo de compensação, após um pontapé de canto, dentro da área do Vianense, cabeceou, tendo a bola embatido na trave! Foi um momento brilhante do guarda da baliza espinhense que poderia ter dado os três pontos à turma de António Jesus.

Boa arbitragem.

Sp. Espinho, 0  
Vianense, 0

Jogo da 19.ª jornada do Campeonato Nacional da II Divisão B, zona Norte, no Estádio Comendador Manuel de Oliveira Violas, em Espinho. Árbitro: Luís Lameira (Beja). Árbitros auxiliares: António Pardal e Luís Ralha.

Sporting de Espinho -

Petiz; Álvaro, Paulo Rola, Ricardo António e Bispo; Pedro (cap.); Paulo Campos, Miguel Vaz, Simões e Tiago Martins; Artur Jorge.

Substituições: Pedro por César Lopes (28 m), Paulo Campos por Filipe (58 m) e Tiago Martins por Zacarias (69 m).

Não utilizados: Jorge, Kaká, Correia e Hélder.

Treinador: António Jesus.

Vianense - Vítor; Teó, Israel, Gomes e Cláudio; Chico Silva (cap.); Edinho, Paulinho, Marco e Paulo Pereira; Nelson.

Substituições: Paulinho por Marquinhos (52 m), Nelson por Leandro (85 m) e Edinho por Zé Pedro (93 m).

Não utilizados: Rui, Nuno, rego e Rui Maças.

Disciplina: Cartão amarelo a Bispo (45 m); Nelson (32 m), Vítor (34 m), Israel (38 m), Paulo Pereira (41 m) e Marco (93 m).



António Jesus:  
"Equipa  
esteve triste"

O treinador do Sporting de Espinho não escondeu a sua insatisfação, quer com

o resultado, quer com a exibição da equipa.

"Foi um jogo mau e feio", referiu António Jesus. "A equipa, se calhar, esteve a pensar demasiado no jogo com a Naval e deixou o adversário motivar-se. Tinha dito aos jogadores que o Vianense vinha jogar o seu futuro e que iria arriscar um pouco. Nós abordamos muito mal o jogo, reflectindo-se em todo o encontro. Foi a exibição menos conseguida dentro de nossa casa. Foi um resultado justíssimo e se a bola do Petiz tivesse entrado, acho que, pela forma como o Vianense se bateu, seria injusto".

Para António Jesus "precisamos por mais qualidade. Se, ao jogar contra o último classificado, não se tiver uma atitude ganhadora, pode acontecer o que aconteceu! A equipa esteve triste".

Por fim, António Jesus, disse: "A minha maior alegria neste jogo foi o facto de o miúdo, o Filipe, ter entrado muito bem. Isto foi dizermos que a aposta que fizemos começa a ser ganha.

Mesmo com a fase final de juniores pela frente, sempre que possível estará com a equipa principal".

Chico Silva:  
"Resultado  
justo"

O treinador e capitão do Vianense disse, no final do encontro, que "nesta posição em que nos encontramos, todos os pontos somados são positivos. Sabíamos que o Sporting de Espinho no seu reduto é uma equipa difícil. No entanto, tudo decorreu conforme tínhamos previsto".

Para Chico Silva, "o resultado é justo".

"Até aos 75 minutos o jogo foi repartido e qualquer uma das equipas poderia ter marcado. Se calhar o Espinho teve a posse de bola durante mais alguns minutos, o que foi consentido por nós. Nos últimos 15 minutos houve maior pendor atacante do nosso adversário. As duas grandes oportunidades do adversário surgiram na segunda parte, sendo uma delas no último minuto quando o guarda-redes do Espinho cabeceou à trave, após um pontapé de canto" - concluiu.

## II Divisão B - Zona Norte

### Resultados

Ermesinde-Vilanovense	1-1
Esposende-Vila Real	3-6
Fafe-P. Rubras	1-0
FC Porto B-Leixões	3-1
Freemunde-Paredes	0-0
Gondomar-D. Sandinenses	0-1
Infesta-Taipas	1-1
Lousada-Canelas	1-0
Sp. Braga B-Vizela	0-2
Sp. Espinho-Vianense	0-0

### Próxima jornada

Lousada-Esposende
Freemunde-Canelas Gaia
Sp. Espinho-Paredes
Fafe-Vianense
Sp. Braga B-Pedras Rubras
Ermesinde-Vizela
Infesta-Vilanovense
FC Porto B-Caç. Taipas
Gondomar-Leixões
D. Sandinenses-Vila Real

### Classificação

Leixões	J	V	E	D	M	S	P
FC Porto B	19	14	4	1	34	14	46
Lousada	19	12	4	3	31	13	40
Vizela	19	10	6	3	28	16	36
<b>Sp. Espinho</b>	<b>19</b>	<b>8</b>	<b>6</b>	<b>5</b>	<b>26</b>	<b>17</b>	<b>30</b>
D. Sandinenses	19	8	6	5	25	17	30
Paredes	19	8	5	6	24	24	29
Gondomar	19	8	3	8	31	34	27
Sp. Braga B	19	8	3	8	29	23	27
C. Taipas	19	7	3	9	23	27	24
Infesta	19	6	6	7	26	30	24
Freemunde	19	6	5	8	29	37	23
Vila Real	19	6	4	9	33	34	22
Fafe	19	5	5	9	18	28	20
Pedras Rubras	19	5	5	9	23	27	20
Vilanovense	19	4	7	8	29	34	19
Ermesinde	19	5	4	10	25	33	19
Canelas Gaia	19	5	3	11	19	33	18
Esposende	19	5	2	12	24	46	17
Vianense	19	2	6	11	14	25	12



Injustiça na Taça

# De cabeça erguida!

*Os árbitros protegem os grandes e a sorte, neste caso, não protegeu os audazes! Um jogo cheio de casos que prejudicou e eliminou o Sporting de Espinho da Taça de Portugal. Uma grande penalidade, a dois minutos do final, fez um pouco de justiça, dando a Miguel Vaz o golo da igualdade. Na marcação de grandes penalidades, a Naval eliminou os espinhenses.*

**Manuel Proença** (texto)  
**Vitor Lancha** (foto)

O Sporting de Espinho, a jogar contra um forte e frio vento de Norte, tomou a iniciativa de jogo. A Naval apostou nitidamente no contra-ataque, tirando partido do vento, com lançamentos para as costas da defesa espinhense, muitas das vezes inconsequentes, uma vez que a bola ganhava grande velocidade.

Artur Jorge foi o primeiro a tentar fazer o golo, aos 17 minutos, com um remate à meia volta à frente da grande área da Naval.

No entanto, a bola passou ao lado da baliza de Tó Ferreira.

Aos 29 minutos surgiu a grande oportunidade, depois de Fernando cometer uma fífia, Tiago Martins isolou-se e obrigou o guarda-redes da Naval a fazer excelente defesa. Dois minutos depois, Hélder, após um pontapé de canto apontado por Miguel Vaz, Hélder, de cabeça, obriga Tó Ferreira a fazer grande defesa.

Estes lances levaram a equipa da Naval a reagir, tentando sacudir a pressão que os 'tigres' vinham exercendo, tentando levar o jogo para o meio-campo espinhense.

Aos 44 minutos, Tiago Martins voltou a isolar-se, mas Tó Ferreira fez outra excelente defesa, evitando o golo.

De salientar que durante toda a primeira parte a equipa da Naval foi incapaz de construir jogadas. Foi tentando os remates de longe, tirando partido do fortíssimo vento, mas sem consequências para a baliza de Jorge. A prestação dos alvi-negros foi excelente e pecou pela falta de golos.

No segundo tempo a equipa de Álvaro Magalhães tentou jogar a bola na relva, de forma a poder construir o seu jogo. Os 'tigres' tentaram lançar os seus extremos, tirando partido do vento, conseguindo instalar-se, nos 10 primeiros minutos, instalar-se no meio-campo adversário.

As melhores oportunidades iam pertencendo aos espinhenses. A primeira surgiu aos 69 minutos, com Miguel Vaz a obrigar Tó Ferreira a boa defesa, após um pontapé de livre.

Os espinhenses foram melhores durante os 90 minutos, pois povoaram o terreno da Naval, obrigando a equipa da Figueira da Foz a



defender de qualquer maneira.

No prolongamento o Sporting de Espinho começou bem e logo nos dois minutos, Hélder introduziu a bola na baliza, mas Carlos Xistra considerou que Fernando ainda retirou a bola antes desta ultrapassar a linha de golo (?).

Aos 103 minutos, Jorge defendeu uma bola, com o pé à frente, e atingiu acidentalmente Carlitos. Carlos Xistra marcou grande penalidade! Baha converteu o castigo máximo.

Com Jorge expulso, e sem substituições, o capitão de equipa, Alvaro foi chamado para a baliza.

Aos 118 minutos, Ricardo António foi restabelecido por Fernando dentro da área e Carlos Xistra marcou a grande penalidade. Miguel Vaz restabeleceu a igualdade.

Foi feita justiça.

Na marcação de grandes penalidades, com Álvaro na baliza, Artur Jorge e Ricardo António falharam, o que proporcionou a passagem, injusta, da Naval aos quartos-de-final da Taça.

O jogo esteve recheado de casos, mas todos eles penderam a desfavor dos 'tigres'. Aos 78 minutos, Paulo Campos foi derrubado dentro da área por Wesnaltón e aos 83 minutos, Carlos Xistra anulou um golo a Hélder!...

**Sp. Espinho, 1 (3)**  
**Naval, 1 (5)**

Jogo dos oitavos-de-final da Taça de Portugal, no Estádio Comendador Manuel de Oliveira Violas, em Espinho.

Árbitro: Carlos Xistra (Castelo Branco)

Eliseu fica...

## Adelino Teixeira deixa Sp. Espinho

O director desportivo do Sporting Clube de Espinho, Adelino Teixeira, anunciou que na sexta-feira irá abandonar o cargo que ocupa desde o início da temporada. O acordo de rescisão amigável foi firmado entre Adelino Teixeira e o presidente dos 'tigres' Rodrigo dos Santos e vem no sentido de se reduzirem despesas, face à difícil conjuntura que o clube e o futebol atravessam.

Também a saída de Eliseu Pinto (coordenador do futebol juvenil) foi equacionada pelo próprio, uma vez que até há bem pouco tempo não lhe eram pagos os salários. No entanto, segundo apuramos, a Direcção de Rodrigo dos Santos conseguiu demover o ex-capitão do Sporting de Espinho das suas intenções, pelo menos até ao final da temporada.

**Manuel Proença**

Árbitros auxiliares: António Perdigão e Vítor Carvalho.

4.º árbitro: Francisco Bizarro.

Ao intervalo: 0-0.

**Sporting de Espinho** — Jorge; Álvaro (cap.), Harry, Ricardo António e Bispo; Hélder; Simões, Miguel Vaz, César Lopes e Tiago Martins; Artur Jorge.

Substituições: Tiago Martins por Paulo Campos (67 m), Simões por Jojó (90 m) e César Lopes por Zacarias (97 m).

Não utilizados: Petiz, Kaká, Paulo Rola e Filipe.

Treinador: António Jesus.

**Naval** — Tó Ferreira; Mesquita, Fernandó (cap.), Auri e Wesnaltón; Justiniano; Solimar, Puma, Bruno Novo e Baha; Coste.

Substituições: Solimar por Gravata (38 m), Coste por Oliveira (71 m) e Bruno Novo por Carlitos (83 m).

Não utilizados: Dani, Sérgio Lavos, Joel e Nuno Baptista.

Treinador: Álvaro Magalhães.

Marcadores: 0-1, por Baha (105 m), de g.p.; 1-1 e por Miguel Vaz (118 m), de g.p.

Disciplina: Cartão amarelo a Bispo (45 m), Álvaro (64 m), Ricardo António (73 m), e Hélder (107 e 108 m); Puma (44 m), Coste (64 m), Baha (86 m) e Wesnaltón (87 m). Cartão vermelho a Jorge (103 m) e Hélder (108 m), este último por acumulação de cartões amarelos; Fernando (118 m).

**António Jesus:**  
**"Saída inglória"**

O treinador do Sporting de Espinho, António Jesus, apareceu na sala de imprensa desolado e considerou que se tratou "de uma saída inglória da Taça, porque realizamos uma excelente partida".

E justificou:

"Acho que, pelas oportunidades que tivemos, nem ao prolongamento merecíamos chegar! Se não tivesse acontecido o lance da expulsão do nosso guarda-redes e mesmo que fossemos para as grandes penalidades, as nossas hipóteses de passar a eliminatória subiriam. Fomos a única equipa com oportunidades de golo no encontro".

E concluiu:

"Sinto-me muito orgulhoso dos jogadores que tenho, pois deram uma lição de carácter e de grande dignidade".

**Álvaro Magalhães:**  
**"Passamos por dificuldades"**

Por sua vez, o técnico da Naval, Álvaro Magalhães, entende que "quando estávamos a ganhar poderíamos ter resolvido a partida, uma vez que tínhamos mais dois jogadores em campo". Para o treinador da turma da Figueira da Foz, "poderíamos ter sido uma equipa mais sólida e os jogadores deveriam ter tido mais personalidade numa altura em que era fácil chegar à baliza do Sporting de Espinho".

Álvaro Magalhães admitiu que "passamos por algumas dificuldades, mas foram consentidas. As oportunidades do nosso adversário foram provocadas por falhanços nossos. Poderia ter sido difícil ganhar a uma equipa que se bate bem e habituada a jogar neste terreno. Contra equipas do escalão inferior tem de se sentir o fato de macaco e de se ser humilde".

Por fim, o treinador da Naval disse que "não foi um jogo com qualidade, mas estamos satisfeitos por estarmos nos quartos-de-final. Vamos festejar esta passagem histórica para a nossa instituição".



I LIGA

Resultados

Moreirense-Varzim	1-0
P. Ferreira-Sp. Braga	0-1
Santa Clara-Sporting	0-1
Académica-Belenenses	2-1
FC Porto-Boavista	1-0
V. Setúbal-Gil Vicente	0-1
Nacional-V. Guimarães	0-0
U. Leiria-Marítimo	3-0
Benfica-Beira Mar	1-0

Classificação

	J	V	E	D	M-S	P
FC Porto	19	16	3	0	40-13	51
Benfica	19	12	4	3	37-14	40
Sporting	18	11	1	6	28-22	34
Guimarães	19	9	5	5	33-24	32
Gil Vicente	19	10	2	7	29-24	32
U. Leiria	19	9	3	7	29-25	30
Varzim	19	8	3	8	25-23	27
Belenenses	19	7	4	8	22-26	25
Marítimo	19	7	2	10	22-32	23
Braga	19	6	6	7	17-27	24
Boavista	19	5	6	8	15-18	21
Nacional	19	5	6	8	19-23	21
P. Ferreira	19	5	5	9	17-26	20
Setúbal	19	3	9	7	19-20	18
Moreirense	19	5	6	8	21-25	21
Académica	18	4	7	7	21-28	19
Beira Mar	19	3	6	10	18-31	15
Santa Clara	19	2	6	10	21-32	15

Próxima jornada

Sp. Braga-Varzim  
Sporting-P. Ferreira  
Belenenses-Santa Clara  
Boavista-Académica  
Gil Vicente-FC Porto  
V. Guimarães-V. Setúbal  
Marítimo-Nacional  
Beira Mar-U. Leiria  
Benfica-Moreirense

II LIGA

Resultados

União-U. Lamas	0-1
FC Maia-E. Amadora	4-1
Felgueiras-Salgueiros	2-0
Portimonense-Farense	1-2
Penafiel-D. Chaves	2-0
Leça-Naval	1-1
Marco-Alverca	1-1
Rio Ave-D. Aves	3-0
Ovarense-Covilhã	1-0

Classificação

	J	V	E	D	M-S	P
Alverca	19	8	9	2	24-11	33
Salgueiros	19	9	6	4	29-20	33
E. Amadora	19	9	5	5	25-20	32
Maia	19	9	4	6	36-28	31
Farense	19	7	7	5	18-19	28
Naval	19	5	12	2	24-14	27
Portimonense	19	7	6	6	23-21	27
Aves	19	7	5	7	22-21	26
Rio Ave	19	7	5	7	23-26	26
Penafiel	19	8	2	9	21-19	26
Chaves	19	6	8	5	25-21	26
Marco	19	6	7	6	31-28	25
Sp. Covilhã	19	6	6	7	20-19	24
Ovarense	19	7	3	9	29-32	24
Felgueiras	19	6	3	10	16-25	21
U. Madeira	19	4	7	8	15-23	19
Leça	19	3	7	9	13-28	16
U. Lamas	19	4	4	11	15-34	16

TOTOBOLA

Concurso dos Órgãos de Informação n.º 05/2003, relativo a 02 de Fevereiro de 2003. Prognóstico "Defesa de Espinho", Redacção Desportiva:

1. Braga-Varzim ..... 1
2. Sporting-P. Ferreira ..... 1
3. Belenenses-Santa Clara ..... 1
4. Boavista-Académica ..... 1
5. Gil Vicente-FC Porto ..... 2
6. Guimarães-Setúbal ..... X
7. Beira Mar-U. Leiria ..... X
8. Marítimo-Nacional ..... X
9. E. Amadora-U. Lamas ..... 1
10. Salgueiros-Maia ..... 1
11. Farense-Felgueiras ..... 1
12. Chaves-Portimonense ..... 1
13. Alverca-Leça ..... 1
14. Covilhã-Rio Ave ..... X

Próxima jornada

E. Amadora-U. Lmas  
Salgueiros-FC Maia  
Farense-Felgueiras  
D. Chaves-Portimonense  
Naval-Penafiel  
Alverca-Leça FC  
D. Aves-FC Marco  
Sp. Covilhã-Rio Ave  
Ovarense-União

II DIVISÃO B - Zona Centro

Resultados

Académica B-Oliveirense	2-2
Caldas-SJ Ver	6-1
E. Portalegre-Ac. Viseu	1-0
Esmoriz-Fátima	2-1
Feirense-O. Bairro	2-0
Sanjoanense-Marinhense	2-1
Sertanense-BC Branco	1-1
Vilafranquense-Torreense	2-1
Águeda-O. Hospital	3-1
Pombal	(folgou)

Classificação

	J	V	E	D	M-S	P
Feirense	18	12	2	4	28-19	38
E. Portalegre	18	10	7	1	30-15	37
Oliveirense	18	10	3	5	31-22	33
Pombal	18	8	6	4	26-16	30
Torreense	18	8	6	4	31-20	30
Sanjoanense	18	8	5	5	27-20	29
Ac. Viseu	18	8	5	5	24-15	29
Fátima	18	8	4	6	34-26	28
Caldas	18	8	3	7	30-23	27
Esmoriz	18	6	5	7	21-24	23
Águeda	18	6	5	7	20-25	23
Vilafranquense	18	5	6	7	23-25	21
Académica B	18	5	6	7	20-27	21
O. Hospital	18	6	2	10	28-31	20
O. Bairro	18	5	5	8	24-33	20
Sertanense	18	5	4	9	19-34	19
SJ Ver	18	2	9	7	15-26	15
BC Branco	18	2	6	10	18-35	12
Marinhense	18	3	3	12	18-31	12

Próxima jornada

Águeda-E. Portalegre  
Vilafranquense-O. Hospital  
Académica B-Torreense  
Caldas-Oliveirense  
Sertanense-SJ Ver  
Sanjoanense-BC Branco  
Feirense-Marinhense  
Esmoriz-O. Bairro  
Sp. Pombal-Fátima  
Ac. Viseu (folga)

Zona Sul

Resultados

Barcelos-Amora	3-1
Camacha-Louletano	2-0
Casa Pia-Mafra	0-2
Lusitano VRSA-Estoril	0-3
Lusitânia-Marítimo B	3-0
Odivelas-Ol. Moscavide	2-3
Olhanense-Operário	2-0
Oriental-Imortal	1-0
Pontassolense-Seixal	1-0
Micaelense-Sporting B	0-2

Classificação

	J	V	E	D	M-S	P
Estoril	19	12	6	1	36-15	42
Pontassolense	19	10	4	5	31-21	34
O. Moscavide	19	10	4	5	28-27	34
Amora	19	9	6	4	25-14	33
Odivelas	19	8	7	4	27-23	31
Mafra	19	8	7	4	32-21	31
Olhanense	19	7	7	5	32-31	28
Louletano	19	7	7	5	30-24	28
Camacha	19	8	3	8	27-25	27
Barcelos	19	6	8	5	24-22	26
Operário	19	8	2	9	30-36	26
U. Micaelense	19	6	7	6	27-23	25
Sporting B	19	5	7	7	26-24	22
Oriental	19	6	4	9	16-23	21
Lusitânia	19	5	6	8	31-34	21
Imortal	19	4	7	8	21-28	19
Marítimo B	19	4	6	9	21-29	18
Casa Pia	19	5	3	11	22-33	18
Lusitano VRSA	19	5	3	11	17-39	18
Seixal	19	3	4	12	15-23	13

Próxima jornada

Lusitano VRSA-Pontassolense  
Oriental-Estoril  
Micaelense-Imortal  
Cas Pia-Sporting B  
Lusitânia-Mafra  
Olhanense-Marítimo B  
Odivelas-Operário  
Camacha-Ol. Moscavide  
Barcelos-Louletano  
Amora-Seixal

Futebol popular

Leões sobem

Manuel Proença

Os Leões Bairristas

ascenderam

à segunda posição

da tabela

classificativa

da I Divisão

do Campeonato

de Futebol Popular

do Concelho

de Espinho,

venceu,

na 9.ª jornada,

os Magos de Anta,

por 3-0.

O Cantinho

da Rambóia, líder,

perdeu em casa

com os Águias

de Paramos,

por 1-0.

A equipa de juniores

de futebol

do Sporting

Clube de Espinho

terminou em grande

a sua participação

na primeira fase

do Campeonato

Distrital

da I Divisão,

batendo

o Esmoriz,

segundo

classificado,

no Campo

de Treinos

da Barrinha,

por 3-1.

GD Idanha-Q. Paramos	1-0
Magos-Leões	0-3

Classificação

	P	J	V	E	D	F-C
Cantinho	21	9	7	0	2	25-7
Leões	19	9	6	1	2	17-4
A. Esmojães	17	9	5	2	2	13-9
Ág. Paramos	13	9	4	1	4	13-11
Q. Paramos	11	9	3	2	4	9-13
J. Outeiros	11	9	3	2	4	8-13
Ág. Anta	9	9	2	3	4	13-15
Magos	9	9	2	3	3	6-13
Rio Largo	7	8	2	1	5	11-15
GD Idanha	6	9	1	3	5	3-18

10.ª Jornada

(8 e 9 de Fevereiro)

Ág. Anta-Leões  
A. Esmojães-Ág. Paramos  
Q. Paramos-Rio Largo  
J. Outeiros-Magos  
GD Idanha-Cantinho

II Divisão

9.ª Jornada

GD Outeiros-DP Anta ..... 2-0  
Império-Cruzeiro ..... 1-2  
Guetim-Aldeia Nova ..... 1-1  
D. Regresso-Lomba ..... 1-2  
Os Canários-E. Vermelhas ..... 2-3

Classificação

	P	J	V	E	D	F-C
Guetim	20	9	6	2	1	22-12
GD Outeiros	18	9	5	3	1	13-7
Aldeia Nova	18	9	5	3	1	14-11
Lomba	17	9	5	2	2	18-11
Cruzeiro	13	9	4	1	4	15-12
Império	13	9	4	1	4	20-19
D. Regresso	10	9	3	1	5	12-13
E. Vermelhas	8	9	2	3	4	12-15
Canários	6	9	1	3	5	11-17
DP Anta	3	9	1	0	8	13-33

10.ª Jornada

(8 e 9 de Fevereiro)

Canários-Lomba  
Aldeia Nova-DP Anta  
E. Vermelhas-Guetim

Império-GD Outeiros	2-1
D. Regresso-Cruzeiro	0-2

III Divisão

9.ª Jornada

Morgados-J. Estrada ..... 2-1  
Corga-EP Anta ..... 0-2  
Corredoura-Novamente ..... 3-0  
Ronda-BP Anta ..... 1-1  
Folgoou o Estrelas da Divisão

Classificação

	P	J	V	E	D	F-C
Corredoura	22	8	7	1	0	21-4
E. Divisão	18	8	6	0	2	22-16
EP Anta	16	8	5	1	2	20-10
BP Anta	14	8	4	2	2	14-9
Morgados	10	8	3	1	4	15-17
Novamente	7	8	2	1	5	9-19
J. Estrada	6	8	1	3	4	12-15
Ronda	6	8	1	3	4	9-17
Corga	2	8	0	2	6	4-19

10.ª Jornada

(8 e 9 de Fevereiro)

Morgados-E. Divisão  
EP Anta-Novamente  
Corredoura-J. Estrada  
Ronda-Corga  
Folga o BP Anta

Taça Cidade de Espinho

(sábado, às 15 horas)

Guetim-A. Esmojães  
(Complexo de Cassafas)  
Ág. Paramos-DP Anta  
(Campo da Zona)  
Ág. Anta-Lomba  
(Campo do REE)  
Rio Largo-Q. Paramos  
(Campo do Rio Largo)  
D. Regresso-E. Divisão  
(Complexo de Paramos)  
Leões-Cantinho  
(Campo de Guetim)  
Magos-J. Outeiros  
(Campo da Idanha)  
EP Anta-Novamente  
(Campo da Seara)

Futebol dos 'tigres'

Juniores terminam em primeiro

Os pupilos de José Neves passaram à segunda fase da prova em primeiro lugar indo disputar agora o título de campeão regional, com os cinco primeiros classificados e a subida ao Nacional. Saliente-se que a equipa do Sporting de Espinho em 18 jornadas obteve 15 vitórias, um empate e duas derrotas. Brilhante.

No encontro de sábado, os espinhenses conseguiram brilhar e fechar com chave de ouro a sua participação na primeira fase



Contrato poderá renegociar-se amanhã

## Académica está preparada para reembolsar 'McDonalds'

O presidente da Associação Académica de Espinho, António Iglésias revelou que "no final de Janeiro cessa o contrato com a 'McDonalds'. Aquela empresa dirá nessa altura se pretende manter de pé o contrato que com ela firmamos".

O timoneiro do clube do Mocho abordou o assunto, a propósito de haver, ou não, o jantar de aniversário. Para o

presidente dos academistas "o jantar está dependente disso, uma vez que eu defendo a ideia

de que quem não tem dinheiro não tem vícios! Se a renovação do contrato com aquela multi-

nacional não for feita, teremos de devolver a parte do empréstimo que eles nos fizeram para

a legalização dos terrenos. Se não fizermos esse jantar, fá-lo-emos para o ano. Não vamos

contrair qualquer dívida para isso!"

Segundo António Iglésias, "temos o dinheiro para devolver à 'McDonalds', se tal for necessário. Não estou preocupado com isso".

E conclui: "Os terrenos neste momento já são nossos e estão registados na Conservatória".

Manuel Proença



*A romagem ao cemitério de Espinho foi o ponto mais emocionante das comemorações do 65.º aniversário da Associação Académica de Espinho. Naquele local, os dirigentes, sócios e ex-atletas colocaram duas lápides, uma no jazigo do juiz conselheiro Mário Valente Leal e outra no de Cassiano Marques.*

## Académica de Espinho comemora 65 anos Homenagens a ilustres a título póstumo

Manuel Proença

O acto contou com a presença do presidente da Direcção, António Iglésias, de Amadeu Morais, Carlos Padrão, Virgínio Pereira, António Gaio, Vladimiro Brandão, Gaioso Vaz, Artur Ribeiro, Manuel Sancebas, José Ribeiro, Marcial Cardoso, José Azevedo, José Maia, Mário Valente, Marçal Duarte, Manuel Pereira, Pinto Correia, Mário Alberto Leal, entre outros.

Naquele local de culto, Vladimiro Brandão, emocionado, recordou que "os primeiros patins que tive foi o Cassiano Marques que mos ofereceu. Foi na altura em que ele deixou de jogar (1949) e eu comecei a aparecer na Académica de Espinho. As rodas desses patins eram em madeira..."

"A lápide no Jazigo do Cassiano Marques, infelizmente, nos outros aniversários ficou esquecida e esta foi uma forma de nos penitenciar. Em relação ao conselheiro Mário Leal, entendemos que foi esta a altura certa de lhe prestarmos uma homenagem" — referiu o presidente da Direcção, António Iglésias.

Sobre o aniversário do clube, António Iglésias fez questão de dizer que "a Associação Académica de Espinho tem grandes tradições e presta um grande serviço a Espinho, tanto ao nível de formação como de cultura. Passaram por aqui grandes homens e sinto-me muito pequenino quando olho para o passado desta instituição".

O presidente da Académica de Espinho anseia que "apareça um novo presidente para o clube, uma vez que só ficarei neste lugar durante este mandato".

ESPINHO



António Iglésias diz que tem grande orgulho "nas obras que foram feitas nas nossas infra-estruturas e na recuperação financeira do nosso clube. Espero que apareça um presidente, dentro de dois anos, que dê

seguimento a isto, pois eu estarei do seu lado para o ajudar. Quero que a Académica de Espinho seja um clube cada vez maior na terra".

Coube a António Gaio, um dos fundadores da Associação

Académica de Espinho, a evocação das figuras de Mário Valente Leal e de Cassiano Marques. Aquele histórico elemento da Académica de Espinho referiu que a homenagem "representa o apreço que o clube

tem pelas pessoas que deram a sua colaboração e amizade. Esta homenagem é um preito de gratidão por tudo aquilo que estas pessoas puderam e souberam dar à Académica de Espinho. O conselheiro Mário Leal

esteve no princípio da fundação da Associação Académica de Espinho, que nasceu da vontade de um grupo de moços que frequentavam o Colégio de S. Luiz. Nessa altura foram pedir a colaboração a pessoas mais velhas, onde estava incluído o conselheiro Mário Leal. Ele foi uma pessoa que acompanhou sempre a Associação Académica de Espinho e cuja presença representava imenso para as direcções do clube, pelo prestígio que conseguiu dentro da sua profissão.

O Cassiano Marques começou no hóquei em patins, onde deu sempre o melhor do seu esforço. Era um jogador muito sereno e um desportista a cem por cento. Depois de ter deixado o hóquei em patins acompanhou sempre o clube, vivendo as tristezas e as alegrias".

A romagem ao cemitério de Espinho seguiu-se uma visita ao Pavilhão Arquitecto Jerónimo Reis e às recentes obras de recuperação. O cicerone, António Iglésias, mostrou alguns dos mais significativos aspectos que foram implementados na principal infra-estrutura do clube, nomeadamente a remodelação dos balneários e a modificação no sistema de aquecimento da água, o que "está a traduzir-se numa significativa poupança para os cofres do clube".

Por fim, num dos ginásios do pavilhão, realizou-se um porto de honra, onde a comitiva conviveu, contando algumas histórias que marcaram a história do clube. Reviveram-se, por isso, alguns emocionantes momentos do passado da Associação Académica de Espinho.



Badminton – Circuito Nacional

Boa prestação do CDE

Realizou-se no fim-de-semana, a quarta jornada do Circuito Nacional de Badminton para jogadores seniores de primeira, segunda e terceira categorias, no Pavilhão Municipal de S. Paio de Oleiros e no Pavilhão do Colégio Liceal de Santa Maria de Lamas.

João Artur passou a primeira eliminatória em singulares, mas perdeu na segunda, já na negra. Em pares-homens, perdeu na primeira eliminatória. Salientamos, no entanto, a actuação do atleta Adriano Silva que, pela segunda vez consecutiva, agarrou o título de campeão do torneio na variante de pares-homens, juntamente com o seu colega, Sérgio Lopes, do BC Braga. Este par levou de vencida todos os seus opositores, demonstrando muita garra, dinamismo, concentração e querer, fruto de muito sacrifício, pois estando a perder, conseguiu sempre torner as dificuldades.

Salientamos também o segundo lugar em singulares, obtido por Maria Cunha, que jogou dentro das suas possibilidades, demonstrando que está a melhorar o seu jogo.

Também foi ótimo o terceiro lugar conseguido por Hugo Amorim/Margarida Albuquerque, que tudo fizeram para chegarem à final, não tendo, desta feita, concretizado esse sonho.

Mário Albuquerque/Nuno Brogueira, em pares-homens, venceram o primeiro embate, mas também não tiveram sorte na segunda eliminatória.

Hóquei em campo da Académica

Nas meias-finais da Taça

A Académica de Espinho venceu a equipa do Casa Pia por 3-2, passando às meias-finais da Taça de Portugal, apesar de ter entrado na partida muito apática, sentindo muitas dificuldades e só acordando depois de sofrer o primeiro golo.

Entretanto, o Campeonato Nacional de Hóquei em Campo começa já este fim-de-semana e os academistas defrontam o União de Lamas, pelas 14.45 horas de sábado, no sintético lamacense.

Sandra Soares

Hóquei em patins academista é terceiro

Amarga derrota em Tomar

*Os academistas foram a casa do Tomar sofrer uma pesada derrota por 7-2, fruto de uma apática primeira parte e de muito pouca sorte na segunda. Esperava-se mais de uma equipa que levou de vencida a sua rival de S João da Madeira, por 4-2.*

Em Tomar, os academistas não entraram bem e ao intervalo já perdiam por três bolas sem resposta, vantagem que os da casa ainda conseguiram alargar logo no início da segunda parte. Os academistas deram finalmente um ar da sua graça e André Pinto marcou, seguindo-se três excelentes oportunidades que poderiam ter mudado o resultado, mas a bola teimou em não entrar.

Acabaram por ser os da casa a sentenciar o jogo marcando por três vezes. Carlos Baptista salvou a 'honra' dos espinhenses com o segundo golo marcado a poucos minutos do final.

A história do jogo a contar para a 12.ª jornada é completamente diversa, os academistas levaram de vencida os seus rivais da Sanjoanense perante uma bancada com muitos adeptos da modalidade.

Com um começo muito

equilibrado, na primeira parte da partida a bola entrou uma vez em cada baliza, mas durante a segunda parte a turma do 'Mocho' foi melhor e entrou a marcar, mas o ex-academista José Meireles repôs o empate.

Lutadora, a Académica partiu em busca da vitória, o terceiro golo surgiu do stick de André Pinto e Daniel Machado sentenciou a partida, havendo ainda tempo para Carlos Baptista desperdiçar uma oportunidade na marcação de um livre directo.

Com estes dois resultados os academistas estão na terceira posição da tabela classificativa, mas a partida a disputar em casa, pelas 19 horas do próximo sábado, frente ao Académico da Feira, pode alterar tudo, já que a luta com a Sanjoanense e o Cucujães mantém-se renhida.

Ao nível das camadas jovens, os infantis A e iniciados da Académica forma a casa do Académico do Porto arrancar um empate a uma bola, enquanto que o juvenis acabaram derrotados por 5-3 no pavilhão do Nortecoope.

Entretanto amanhã, pelas 21.30 horas, os juniores jogam em casa do Santa Cruz e sábado é a vez dos juvenis iram até aos Carvalhos, onde jogam pelas 15 horas.

Sandra Soares

Futsal

Novasemente vence (5-3)

A equipa de futsal do Novasemente venceu o Campanhã por 5-3, em casa do seu adversário. Com esta vitória, os pupilos de Óscar Pereira ocupam a 11.ª posição da tabela classificativa e têm um jogo por disputar.

Na próxima jornada o Novasemente visita o grupo da Junqueira.

15.ª Jornada

Alpendorada-Rio Ave .....	2-0
Módicus-Ac. Coimbra .....	7-3
Junqueira-U. Minho .....	4-0
Campanhã-Novasemente	3-5
A. Criança-Arreigada .....	4-1
Sp. Braga-Vilaverdense ...	7-2
Paredes-Utad .....	7-4
Lameirinhas-Pioneiros ...	13-7

Classificação

	P	J	V	E	D	F-C
Módicus	33	14	11	0	3	72-56
Junqueira	31	15	10	1	4	68-35
Lameirinhas	28	15	9	1	5	98-75
Alpendorada	27	15	8	3	4	37-29
Rio Ave	23	14	7	2	5	68-62
Campanhã	22	15	6	4	5	65-64
A. Criança	22	14	7	1	6	50-49
Pioneiros	22	15	7	1	7	74-84
Paredes	20	14	6	2	6	70-67
Utad	20	15	6	2	7	59-55
Novasemente	18	14	5	3	6	79-73
Sp. Braga	18	14	6	0	8	54-57
U. Minho	18	15	5	3	7	48-53
Ac. Coimbra	13	15	3	4	8	58-81
Arreigada	13	14	4	1	8	57-81
Vilaverdense	5	14	1	2	11	30-64

Vende-se em Grijó MORADIAS

Bem localizadas. Bons acabamentos. Prontas habitar. Marque a sua visita.

Tel.: 227 348 573 • Tlm.: 914 527 568

VENDE-SE

T2 c/ PÁTIO JUNTO AO HOTEL SOLVERDE

(Acabamentos de luxo)

Cozinha completamente mobilada \* 2 banhos \* Aquecimento central \* Vídeo porteiro \* Garagem c/ portão eléctrico

Tífs.: 93 71 77 427 / 256 362 176 Lic. AMI 405

Aceita-se

TRABALHO DE CONSTRUÇÃO CIVIL

Vedações \* Reformas Telhados \* Pinturas \* Etc.

Contactar: 93 316 60 84

Passa-se

CAFÉ SNACK-BAR

em Espinho

Boa localização – Centro

Tlm. 91 742 60 48

ANDARES T1, T4 e T4 DUPLEX



T2, T3 DUAS LOJAS

PAREDES DUPLAS C/ ISOLAMENTO  
TV CABO  
PRÉ-AQUECIMENTO  
JANELAS DUPLAS  
PORTA DE SEGURANÇA BLINDADA  
TODOS OS ANDARES C/ SUITE  
SALA DE CONDOMÍNIO C/ 60 m2  
E TERRAÇO C/ 170 m2  
LUGAR DE GARAGEM ARRUMOS

Rua Principal  
Lugar de Espinho  
S. Félix da Marinha  
V. N. GAIA

PARA VISITA CONSULTE  
O NOSSO SERVIÇO DE VENDAS NO LOCAL  
DE SEGUNDA A SEXTA, DAS 14 ÀS 17H30,  
SÁBADO, DAS 9H30 ÀS 17H30  
OU PELO TELEFONE 227 322 137



TER O ATLÂNTICO POR HORIZONTE

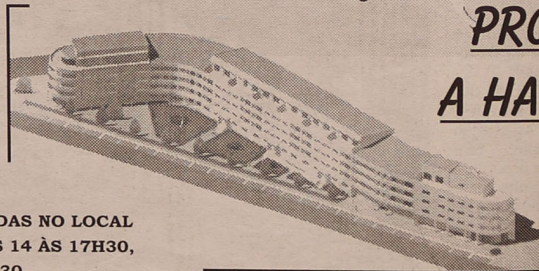

PRONTOS A HABITAR

POR TUDO ISTO, VALE A PENA VISITAR-NOS! CONSTRUÍMOS A PENSAR EM SI!



Livro de Jorge Teixeira

# "A História do Voleibol do Sporting de Espinho"

A história do voleibol do Sporting Clube de Espinho irá estar descrita num livro da autoria de Jorge Teixeira a ser lançado a 22 de Março. A publicação desta obra, que contou com os apoios da Câmara Municipal de Espinho e da Solverde, retrata todos os momentos da modalidade no clube, desde 1937 até 2001.



**Manuel Proença** (texto)  
**Vitor Lancha** (foto)

A data escolhida para a sua apresentação coincide, segundo o vice-presidente dos 'tigres', Sérgio Rocha, "com a conquista do primeiro título europeu, a 'Top teams Cup', há dois anos a esta parte", um dos mais gloriosos momentos do clube.

A comissão organizadora

para o lançamento desta publicação, onde estão incluídos o autor, Jorge Teixeira, Carlos Ferreira, Sérgio Rocha e António Octávio (Toninho) elaborou para o dia do lançamento, um vasto programa. Assim, no dia 22, às 10 horas, realizam-se jogos de convívio no pavilhão Joaquim Moreira da Costa Júnior para pessoas com idades compreendidas entre os 8 e os 80 anos. Às 13 horas, irá decorrer um almo-

ço e pelas 15 horas, realiza-se uma missa, seguida de uma romagem ao cemitério. Pelas 17 horas, no Centro Multimeios, irá decorrer a sessão solene, com o lançamento da obra intitulada "O Voleibol do Sporting Clube de Espinho". Às 18 horas será inaugurada, no Centro de Multimeios, uma exposição com o mesmo tema do livro, também da autoria de Jorge Teixeira. À noite, cerca das

20 horas, irá realizar-se um jantar/convívio no Hotel PraiaGolfe.

A organização pretende recolher a maior quantidade de material que lhe for possível e, por isso, pede a colaboração de todos, "emprestando para a exposição os mais diversos materiais que estejam relacionados com o tema, desde fotos, bolas, jornais, equipamentos, medalhas, etc."

## Voleibol

### Desaire dos 'tigres' e brilharete da Académica

A equipa de voleibol do Sporting Clube de Espinho foi surpreendida pela Académica de Coimbra, na cidade dos estudantes, no segundo jogo da jornada dupla do fim-de-semana da Divisão A1 de voleibol. Os 'tigres' perderam por 3-2 (14-25, 25-20, 27-25, 22-25 e 15-11). A Académica de Espinho brilhou nos dois encontros disputados – bateu o Vilacondense, em Vila do Conde, por 3-2 e o Machico, em Espinho, por 3-1.

A equipa sénior de voleibol do Sporting de Espinho, inexplicavelmente, foi derrotada pela Associação Académica de Coimbra, em jogo da 16.ª jornada do Campeonato Nacional da Divisão A1. Os 'tigres' acumularam a terceira derrota na prova, sendo a primeira com o Castelo da Maia e a segunda, com o Vitória de Guimarães na semana passada. Os espinhenses detêm a segunda posição da tabela classificativa, em igualdade de pontos com os vimaranenses.

No sábado, os pupilos de Rui Pedro Silva venceram o Machico, no pavilhão Joaquim Moreira da Costa Júnior, por 3-0 (25-19, 28-26 e 25-16).

A equipa da Associação Académica de Espinho conseguiu um brilharete, ao derrotar os dois adversários do fim-de-semana. Os pupilos de Carlos Simão levaram a melhor sobre o Vilacondense, em Vila do Conde, por 3-2 (20-25, 25-20, 19-25, 25-19 e 15-12), vencendo, no dia seguinte, no pavilhão Arquitecto Jerónimo Reis a equipa do Machico, por (25-23, 21-25, 25-20 e 25-20).

A Associação Académica de Espinho está em 10.º lugar da tabela classificativa, com 22 pontos.

No sábado, às 16 horas, no pavilhão arquitecto Jerónimo Reis, realiza-se o 'derby' local – Académica de Espinho-Sporting de Espinho.

**Manuel Proença**

## CASINO ESPINHO

### Quartas Fartas

com Fernando Mendes

Um prato cheio de variedade e bom gosto.



As Quartas-Feiras no Casino de Espinho são fartas em tudo. A começar na gastronomia típica portuguesa, passando pelo humor inconfundível de Fernando Mendes e uma animação contínua que o vai deixar com vontade de voltar.

Informações e reservas: tel. 22 733 56 00

www.solveverde.pt



## CASINO ESPINHO

### SWEET SOUL MUSIC



MUSICAL COM OITO GRANDES VOZES AO VIVO

Produced and Directed by Belinda King Presents



Informações e reservas: 22 733 55 00  
www.solveverde.pt





Sociedade Turismo de Espinho, S.A.

RUA 6 - EDIFÍCIO DO HOTEL PRAIAGOLFE — 4500-357 Espinho

Capital Social: € 1.750.000

Matriculada na C.R.C. de Espinho sob o n.º 00006/710527 • Pessoa Colectiva n.º 500.417.458

## CONVOCATÓRIA

Nos termos legais e estatutários, convocam-se os Srs. Accionistas para a reunião da Assembleia Geral anual desta Sociedade, a ter lugar no próximo dia 28 de Março de 2003, pelas 10 horas e 30 minutos, na sua sede social, sendo a seguinte a sua ordem do dia:

- Discutir e deliberar sobre o Relatório de Gestão e as Contas do exercício findo em 31 Dezembro de 2002;
- Discutir e deliberar sobre a proposta de aplicação dos resultados;
- Proceder à apreciação geral da Administração e Fiscalização da Sociedade;
- Proceder à eleição dos Órgãos Sociais para o quadriênio de 2003/2006.

Nos termos estatutários e para os efeitos da alínea d) do n.º 5 do artigo 377 do Código das Sociedades Comerciais, advertem-se os Srs. Accionistas que:

- A Assembleia Geral é constituída somente pelos accionistas com direito a voto possuidores de acções ou títulos de subscrição que as substituam e que até oito dias antes da realização da Assembleia as tenham:
  - Averbado em seu nome nos registos da sociedade, sendo nominativas; ou
  - Registado em seu nome nos livros da sociedade ou instituídos de crédito, sendo ao portador;
- O depósito em instituição de crédito tem de ser comprovado por carta, emitida por essa instituição, que dê

entrada na sociedade pelo menos oito dias antes da data da realização da Assembleia;

- Os accionistas só poderão comparecer na Assembleia se comunicarem essa intenção ao Presidente da Mesa da Assembleia Geral, por escrito, até três dias antes da data da sua realização, salvo se tiverem comprovado o depósito a que se refere o parágrafo anterior.

A cada grupo de 20 Acções corresponde um voto, tendo os accionistas tantos votos quantos os correspondentes à parte inteira que resultar da divisão por 20 do número de acções que possuam, sem qualquer limite.

Os Accionistas poder-se-ão fazer representar nas reuniões da Assembleia Geral por cônjuge, ascendente ou descendente ou outro accionista, mediante carta dirigida ao Presidente da Mesa indicando o nome, domicílio do representante e data da Assembleia.

A Assembleia Geral poderá funcionar em primeira reunião desde que se achem presentes accionistas que representem mais de 50% do capital social.

Se a Assembleia não puder reunir-se na data marcada, desde já fica fixado o dia 28 de Abril do mesmo ano, à mesma hora e local, para a realização da mesma Assembleia de accionistas.

Espinho, 2003.Janeiro.15

O Presidente da Mesa da Assembleia Geral,

a) *Jorge Luís Moreira de Carvalho Guimarães*

«Defesa de Espinho» - 3696 - 2003-01-30



DIRECÇÃO-GERAL DOS IMPOSTOS  
DF DE AVEIRO

SERVIÇO DE FINANÇAS DE ESPINHO

## Anúncio

(1.ª publicação)

### Processo de execução fiscal n.º 100828.5/99

Daniel Ferreira Dias, Chefe do Serviço de Finanças de Espinho, faz saber, que pelo presente, ficam citados os credores desconhecidos e sucessores não habilitados dos preferentes do executado Rui Augusto Costa Germano e Hermínia Correia Faria Germano com residência 24 n.º 1115 - 2.º Dto., em Espinho, nos termos do artigo 242.º do CPPT, para no prazo de 20 dias, findo que seja o prazo de dilação de 35 dias previsto no artigo 252-A do CPC, contados da data da publicação do segundo anúncio, apresentarem reclamação de créditos, referente ao processo de execução fiscal supra indicado, por dívidas de IRS/1997, no valor de € 25 733,44, que possam vir a ser graduados, caso venha a verificar-se a venda dos bens penhorado e que a seguir se indica:

A praça terá lugar no dia 27 de Maio de 2003, neste Serviço de Finanças, pelas 10 horas.

### BEM PENHORADO

Prédio urbano sito na Rua de Além do Rio, n.º 34, em Anta, composto de rés-do-chão com 4 assoalhadas, cozinha e banho e andar com 4 assoalhadas, cozinha e banho e vão do telhado, uma garagem, com a superfície coberta de 90 m<sup>2</sup> e descoberta de 450 m<sup>2</sup>, confrontando do norte e do nascente com caminho, sul e poente com José Alberto Pinto Resende, inscrito na matriz predial urbana da freguesia de Anta sob o artigo

1804 e descrito na Conservatória do Registo Predial sob o n.º 01101/210993.

O valor atribuído é de € 180 000.

Acresce sisa à taxa de 10%. Não serão aceites propostas inferiores a 70% do valor atribuído.

A abertura das propostas far-se-á no dia e hora acima designados, pelo que as mesmas deverão ser apresentadas neste Serviço de Finanças até aquela hora.

Os envelopes com as propostas devem ser devidamente fechados, se possível lacrados, e identificar no canto superior esquerdo o nome da executada, n.º do processo e a proposta deverá ser assinada e o proponente devidamente identificado. Em alternativa, poderão as propostas serem enviadas pelo correio, desde que nas condições anteriormente indicadas e expedidas com a devida antecedência e dentro de outro envelope. É depositário do bem penhorado, o Sr. Rui Augusto da Costa Germano, residente na Rua 24, n.º 1115-2.º Dto., Espinho, o qual mostrará os bens para poderem ser vistos e examinados, nas condições a estabelecer nos termos do art.º 891.º do Código de Processo Civil.

Para constar se passou o presente e outros de igual teor, que vão ser afixados nos lugares do costume.

Espinho, 2003-01-17

E eu Maria José Lima Venâncio, escrevô o subscrevi.

O Chefe Finanças,

a) *Daniel Ferreira Dias*

## † Esmália Rodrigues

14.º Aniversário do seu falecimento

Seus filhos, genros, noras, netos e demais família vêm, por este meio, comunicar a todas as pessoas que será celebrada missa por sua alma, dia 1, sábado, às 18,30 horas, na Igreja Paroquial de Anta. Desde já agradecem a quem possa comparecer.



## † Ivan Pereira Freire

(Ex-jogador do SC Espinho vítima de acidente de viação)

Missa do 7.º Dia

Os Amigos vêm, por este meio, comunicar o seu falecimento, ocorrido no Brasil. Participam que será celebrada missa do 7.º dia, no sábado, dia 1, às 19 horas, na Igreja Matriz de Espinho.

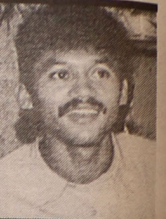

## † Ivone Mendes Pinto

Missa do 1.º Aniversário

A família vem, por este meio, comunicar que será celebrada missa do 1.º aniversário por alma da saudosa extinta, dia 2, domingo, às 19 horas, na Igreja Matriz de Espinho. Desde já agradece a quem possa comparecer.

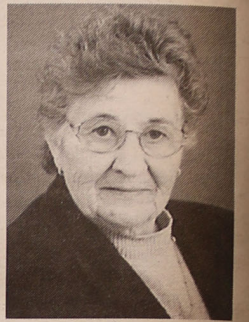

José Pinto Carvalho  
Maria de Lurdes Pinto Ferreira  
Maria de Fátima Pinto Ferreira  
Maria Irene Pinto Ferreira  
Carlos Alberto Pinto Carvalho

## JAZIGOS E CAMPAS

Quer desfrutar da tranquilidade e do recolhimento da sua visita, e encontrar a sua campa limpa e com flores como você gosta, fale connosco que procedemos à sua manutenção (floristas credenciadas).



Contacte-nos: 22 080 73 71 - 22 081 05 92 • 91 981 62 24

## FARMÁCIAS DE SERVIÇO

<b>Sexta (31)</b>	- PAIVA .....	Rua 19, n.º 319 - Tel. 227340250
<b>Sábado (01)</b>	- HIGIENE .....	Rua 19, n.º 293 - Tel. 227340320
<b>Domingo (02)</b>	- GRANDE FARMÁCIA .....	Rua 8, n.º 1025 - Tel. 227340092
<b>Segunda (03)</b>	- CONCEIÇÃO .....	R. S. Tiago, n.º 709 - Silvalde - Tel. 227311482
<b>Terça (04)</b>	- TEIXEIRA .....	Ptr. Com. Solverde/1 - Avenida 8 - Tel. 227340352
<b>Quarta (05)</b>	- SANTOS .....	Rua 19, n.º 263 - Tel. 227340331
<b>Quinta (06)</b>	- PAIVA .....	Rua 19, n.º 319 - Tel. 227340250

Tel. 22 732 44 58 • Tlm. 96 247 02 42 • 96 411 83 50

### Aluga-se

**ESPINHO**  
T1 - Mobilado  
T3 - Mobilado  
Loja Edif. S. Pedro  
**LAPA (OLEIROS)**  
T3 - Novo • T2 - Novo  
**PICÓTO**  
T2 - Coz. equip.  
**Trespasse**  
Café Restaurante - Rua 19

### Vende-se

**ESPINHO**  
T2 - C/ novo  
T2+1 - Novo  
T3 Duplex  
**LOUROSA, LAPA, NOGUEIRA**  
T2 e T3 - Novos  
**VILA DO CONDE**  
T2 - Bom preço (Junto ao mar)  
- Moradia nova - Oleiros  
- T2+1 - Carvalhos c/ terraço e jardim

## Passa-se

## PASTELARIA

em Espinho

Tlm. 91 742 60 48





## Filipe Rodrigues Vitó

12.º Aniversário  
do seu falecimento

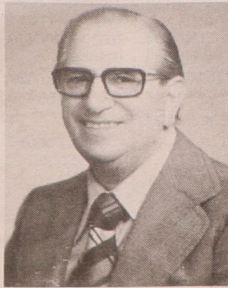

A Família

Seus filhos, netos e bisnetos vêm, por este meio, comunicar que missa do aniversário do falecimento do seu ente querido, será celebrada dia 6, quinta-feira, às 9 horas da manhã, na Capela de N.ª S.ª d'Ajuda.

Desde já agradecemos a quem possa comparecer.

ESMOJÃES - ANTA - ESPINHO



## Joaquim Alves da Rocha Guimarães (Rola)

Missa  
do 9.º Aniversário



Com saudade de sempre, sua esposa, filhos, genros, noras e netos vêm comunicar que será rezada missa por sua alma, dia 4, terça-feira, às 8 horas, na Igreja Paroquial de Anta.

Agradecemos desde já a quem comparecer.

SILVALDE - ESPINHO

## António Pereira Pinto

Missa do 4.º Aniversário



Sua esposa, filhos, noras, netos e demais família vêm, por este meio, participar que a missa do 4.º aniversário do falecimento do seu ente querido, será celebrada dia 1, sábado, às 16,30 horas, na Igreja Paroquial de Silvalde.

Desde já agradecemos a todos quantos possam participar.

SILVALDE

## Mário Rodrigues da Silva

Agradecimento e Missa do 7.º Dia

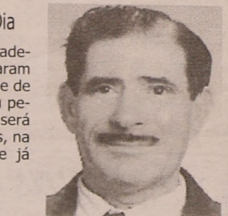

A família vem, por este meio, agradecer a todas as pessoas que participaram no funeral do saudoso extinto ou que de outra forma lhe manifestaram o seu pesar. Comunica que a missa do 7.º dia será celebrada sábado, dia 1, às 19 horas, na Capela de N.ª S.ª do Mar. Desde já agradece a quem comparecer.

Silvalde, 30 de Janeiro de 2003

Filhos: Carlos Alberto Pais Rodrigues Silva  
Mário Jorge Pais Rodrigues Silva  
Maria Fátima Pais Rodrigues Monteiro  
Maria Conceição Pais Rodrigues Silva  
Maria João Pais Rodrigues Silva  
Alfredo Manuel Pais Rodrigues Silva  
Sandra Maria Pais Rodrigues Silva

## José Carvalho Santos

Missa do 1.º Aniversário

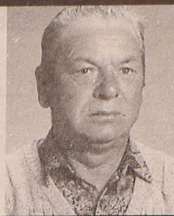

Sua esposa, filhos e genros, vêm agradecer a todas as pessoas que participaram na missa por sua alma, celebrada no dia 26 de Janeiro, na Capela N.ª S.ª do Mar.



## António Pereira Couto

9.º Aniversário  
do falecimento



Sua esposa, filhas, genros e netos, participam que será celebrada missa por alma do seu ente querido dia 3, segunda-feira, às 19 horas, na Igreja Matriz de Espinho.

Desde já agradecemos a todos quantos participarem na Santa Eucaristia.



## Maria Celestina

Faz 2 anos que nos deixaste

*Como é fácil lembrar-te e  
tão difícil viver sem ti.*

*Os nossos corações, que te  
amam, continuam a chorar a  
imensa falta que nos fazes.*

Pelas 19 horas do dia 1-02, será celebrada missa por sua alma, na Capela de N.ª S.ª do Mar, em Silvalde. Desde já agradecemos a todos quantos participarem na Santa Eucaristia.

*Seu marido, filhos,  
genros, nora e netos*



## Fernando de Amorim Balona

Missa do 30.º Dia

Sua esposa, filhas, genros, netos e demais família vêm, por este meio, comunicar às pessoas de suas relações e amizade, que será celebrada missa, por alma do seu ente querido, na próxima quinta-feira, dia 6 de Fevereiro, pelas 19 horas, na Igreja Matriz de Espinho. Desde já agradecemos a todos quantos participarem na Santa Eucaristia.

Espinho, 30 de Janeiro de 2003

FUN. N.ª SR.ª D'AJUDA, Lda. - Sancebas e Luís Alves - Rua 20, n.º 887 - Espinho - Telef. 22 734 51 29



## Joaquim Alves de Oliveira

Missa do 6.º Aniversário do falecimento

Seus filhos, noras, genros, netos, bisnetos e restante família vêm, por este meio, comunicar às pessoas de suas relações e amizade, que será celebrada missa por alma do seu ente querido, dia 1 de Fevereiro, Sábado, pelas 19 horas, na Igreja Matriz de Espinho. Desde já agradecemos a todos quantos participarem na Santa Eucaristia.

Espinho, 30 de Janeiro de 2003



Valdemar Joaquim Alves de Oliveira  
António Alves de Oliveira  
Maria Alzira Alves de Oliveira Domingues  
Maria Angelina dos Santos Gomes Oliveira  
Palmira Lopes da Silva  
Joaquim de Oliveira Domingues

Rosa Maria Pinto Meneses Oliveira dos Reis  
Sandra Isabel Pinto Meneses de Oliveira  
Fátima Alzira Gomes de Oliveira  
Jorge Paulo Guimarães Reis  
Selma Filipa Oliveira dos Reis



## OS NOSSOS CLASSIFICADOS

## ALUGUÉIS

**ALUGAM-SE ARMAZÉNS**, junto a Espinho, boa localização: 80 m<sup>2</sup> (70 contos - 349,16 Euros); 100 m<sup>2</sup> (80 contos - 399,04 Euros); 120 m<sup>2</sup> (90 contos - 448,92 Euros); 100 m<sup>2</sup> (100 contos - 498,80 Euros). Contacto: 916190000 das 9h30 às 18h30.

**ALUGAM-SE QUARTOS**, c/ casa de banho privativa, c/ cozinha, pequeno almoço, tratamento de roupa, garagem e TV Cabo mais Sport TV. Telef: 227340002 ou 227348972.

**ALUGO APARTAMENTOS T0, T1, T2 E T3**. Totalmente equipados, com TV Cabo mais Sport TV, telefone, garagens, limpezas. Rua 62 n.º 156. Telefone: 22 731 08 51/2 - Fax: 22 731 08 53.

**ALUGA-SE ARMAZÉM** c/ 115 m<sup>2</sup>. Rua do Passo Velho - Anta. Tlm. 919252288. Telef. 227344354.

**ALUGA-SE ESCRITÓRIO** - Av.º 24, ao lado Atlântico Norte, frente à Feira, com 30 m<sup>2</sup>, com sala de banho. Informa o próprio. Telef. 227343887. Tlm. 918167778.

**ALUGO ou VENDE T1** todo mobilado, no centro de Espinho. Mais informações 966565110.

**ALUGA-SE LOJA** no centro de Espinho. Tlm. 919690655.

**ESCRITÓRIO** mobilado c/ duas divisões, vista de mar. Edifício S. Pedro. Tlm. 966109563.

**ALUGA-SE LOJA** c/ 130 m<sup>2</sup>, ótima para qualquer ramo, c/ bom estacionamento na Avenida 29 de Março, n.º 1015, em Esmoriz - EN 109. Telef. 227342976.

**ALUGAM-SE 2 APARTAMENTOS T2**, no centro de Espinho. Telef. 227341784.

**LUGAR DE GARAGEM**, em Espinho. Tlm. 912272412.

**ALUGA-SE T1+1**, em Espinho, com garagem ind. Boas áreas. 325 €. Telef. 227342702. Tlm. 918668926.

**ALUGA-SE T1** a 100 m das Bombas da BP, Rua 19, c/ cozinha equipada, garagem fechada, arrumos e gás canalizado. 300 €. Com possibilidade de subsídio de renda jovem. Telef. 227345219 (manhãs e a partir das 18 horas).

**ESPINHO - ANDAR T3** mobilado. Gaveto das ruas 28 e 35. Telef. 227321954.

**ALUGA-SE CASA** c/ 1 sala, 1 quarto, cozinha, c. banho e arrumos. Preço: 150 € - Rua S. Mamede, 251 - Anta. Tlm. 934126279 - 227312958.

## MENSAGENS

A S. JUDAS TADEU, agradeço graça concedida. - G.

A S. JUDAS TADEU, agradeço graça recebida. - P.M.R.

## OFERTAS

**SENHORA** para limpezas. Manhãs e tardes. Telef. 227310876.

## PASSA-SE

**LOJA**, no coração de Espinho, para qualquer ramo. Renda acessível. Bom negócio. Tlm. 917257434.

**PASSA-SE ou TRESPASSA-SE LOJA** no Centro de Espinho para qualquer ramo. Renda acessível (antiga). Tlm. 963345911.

**RESTAURANTE** - Cessão de quotas, 200 m<sup>2</sup>, local privilegiado, centro de Espinho, renda barata. Deixe nome e contacto em: 916669531.

## PRECISA-SE

**FAÇA RENDER O SEU TEMPO LIVRE** - Visite-nos: www.goodwayoflife.com ou ligue: 964070334.

**SÓCIO** para firma de materiais de construção. Excelente negócio. Condições a combinar. Tlm. 917257434.

**PRECISA-SE JOVEM** (m/f), c/ 10.º/12.º ano, para atendimento ao balcão, com total disponibilidade e residente em Espinho ou nas proximidades e que saiba operar com informática. Resposta para o Apartado 122, 4501-857 Espinho.

**COMERCIAIS JOVENS** (m/f) com conhecimentos de escritório e informática para serviços comerciais, externos e internos. Resposta para o Apartado 122, 4501-857 Espinho.

**TÉCNICO** (m/f) com conhecimentos da área de electrónica e software para assistência a equipamentos electrónicos, informáticos e de telecomunicações. Resposta para o Apartado 122, 4501-857 Espinho.

**PRECISA-SE DE GARAGEM** - Casal idóneo e responsável, precisa de alugar garagem **se possível** individual, para guardar viatura. Centro de Espinho. Tlm. 963337720.

## SERVIÇOS

**ESTOFADOR** - Restauro todo o tipo de sofás, cadeiras, etc. Orçamentos grátis. Telef: 227344090. Rua do Passo Velho n.º 217 - Anta.

**ESTÚDIOS - LABORATÓRIO VÍTOR LANCHAS** - Passagem de filmes de Super 8mm para cassetes vídeo. Passamos para o nosso sistema, cassetes de vídeo que lhe enviam do Brasil, USA, França ou qualquer outra parte do mundo. Telemóvel 918735306 e 962788407.

**REIKI** - Cursos de Meditação. REIKI-DO - Iniciações e aulas individuais. Informações pelo tlm. 964824215 ou http://7mares.terravista.pt/mariocales.

**CONSTRUÇÃO CIVIL** - Pinturas e remodelações - interiores e exteriores, c/ pessoal especializado. Serviço geral. Orçamentos grátis. Telef.: 914161216 - 220805846 - J. Oliveira - Paços de Brandão.

## VENDAS

**JUNTO A ESPINHO: T2** em ótimo estado, boas áreas e ótimas acessibilidades. condomínio económico! O ideal para começo de vida! NortAlgarve - Tel. 227310257 .... Tlm. 966391971.

**GRANJA: T2** impecável com 100 m<sup>2</sup>, virado a Nascente-poente, varandas, lugar de garagem para dois carros. Vistas panorâmicas! NortAlgarve - Tel. 227310256 .... Tlm. 966391971.

**ESPINHO T2+1** de luxo, na Rua 10, c/ marquise e garagem. Ótimo negócio. Vende o próprio. Tlm. 917257434.

**SUPER APARTAMENTO!** Novo! 16.500 c.! 82.302 €! 134 m<sup>2</sup>! 3 quartos! Garagem para 2 carros! Totalmente financiado! Telem. 919126187!

**VENDE-SE T3** novo, garagem para 2 carros, centro de Espinho. Tlm. 919690655.

**OCASIÃO!** 10.000 c.! 49.880 €! Novo! Amplo! Aquecimento central! Cozinha equipada! Telem. 919899868!

**VENDE-SE T3** c/ garagem fechada a 2 minutos de Espinho. Tlm. 919690655.

**SOFÁ CAMA**, tipo americano. Como novo. Telef. 227324129.

13.000 c.! 64.844 €! Central! Quartos grandes! Pague como renda 227€! Financiamento garantido! Tel. 227342275!

**T2 - ESPINHO CENTRO**, zona muito procurada. Nasc. Poente. Remodelado, boa áreas, 2 frentes, varanda, lugar garagem, móveis cozinha madeira, acesso à sala, hall grande, 2 WC, roupeiros. Só visto! 107.500,00 € (neg.) 227324683 - 965861766.

**T3 EM ESPINHO**, usado, ótimas áreas, garagem fechada, junto às escolas e vias principais. Preço agradável. Telef. 223713834. Tlm. 966116732.

**MORADIA DE LUXO! NOVA!** 240 m<sup>2</sup>! Zona residencial! 30.000 c.! 149.639,36 €! Financiada! Telem. 919899868! Tel. 227342275!

«Defesa de Espinho» - 3696 - 2003-01-30



**DIRECÇÃO-GERAL DOS IMPOSTOS**  
DF DE AVEIRO

SERVIÇO DE FINANÇAS DE ESPINHO

## Anúncio

(2.ª publicação)

Processo de execução fiscal  
n.º 100880.3/99 e apensos

Daniel Ferreira Dias, Chefe do Serviço de Finanças de Espinho, faz saber, que pelo presente, ficam citados os credores desconhecidos e sucessores não habilitados dos preferentes do executado Ribeiro & Maia, Lda., com sede em Rua da Lagarta - Idanha - Anta - Espinho, nos termos do artigo 242.º do CPPT, para no prazo de 20 dias, findo que seja o prazo de dilação de 35 dias previsto no artigo 252-A do CPC, contados da data da publicação do segundo anúncio, apresentarem reclamação de créditos, referente ao processo de execução fiscal supra indicado, por dívidas de IVA, juros e custas e coimas, no valor de € 52 718,79, que possam vir a ser graduados, caso venha a verificar-se a venda dos bens penhorado e que a seguir se indicam:

A praça terá lugar no dia 9 de Maio de 2003, neste Serviço de Finanças, pelas 10 horas.

## BENS PENHORADOS

VERBA ÚNICA - Prédio urbano sito no lugar da Lagarta, Idanha, Anta, Espinho, destinada a unidade fabril, composta por rés-do-chão e 1.º andar, na parte da frente com sanitários e escritórios e pavilhão, com sanitários de pessoal e cave, salão para arrecadação e duas divisórias, vestiários e WC, com a área de 1340 m<sup>2</sup> e logradouro com 2180 m<sup>2</sup>, a confrontar de Norte com José Alves dos Reis e regato, Sul com Joaquim Oliveira Maia, Nascente com estrada municipal, e poente com José Alberto Pinto Resende, inscrito na matriz

predial urbana da freguesia de Anta, sob o artigo 1582 e inscrito na Conservatória do Registo Predial de Espinho, sob o número 01782/160798.

O valor atribuído é de € 450 000. Acresce sisa à taxa de 10%. Não serão aceites propostas inferiores a 70% do valor atribuído.

A abertura das propostas far-se-á no dia e hora acima designados, pelo que as mesmas deverão ser apresentadas neste Serviço de Finanças até aquela hora.

Os envelopes com as propostas devem ser devidamente fechados, se possível lacrados, e identificar no canto superior esquerdo o nome da executada, n.º do processo e a proposta deverá ser assinada e o proponente devidamente identificado. Em alternativa, poderão as propostas serem enviadas pelo correio, desde que nas condições anteriormente indicadas e expedidas com a devida antecedência e dentro de outro envelope.

É depositário do bem penhorado, o Nuno Augusto de Jesus Ribeiro, residente na Rua da Lagarta, n.º 434 - Idanha - Anta - Espinho, o qual mostrará os bens para poderem ser vistos e examinados, nas condições a estabelecer nos termos do art.º 891.º do Código de Processo Civil.

Para constar se passou o presente e outros de igual teor, que vão ser afixados nos lugares do costume.

Espinho, 2003-01-16

E eu Maria José Lima Venancio, escrivã o subscrevi.

O Chefe Finanças,  
a) **Daniel Ferreira Dias**

## Telefones Úteis

A. Viação Espinho ..... 22 734 03 23  
Biblioteca ..... 22 734 06 98  
Bomb. V. Espinho ..... 22 734 00 05  
Bomb. V. Espinhenses ..... 22 734 00 42  
Câmara Municipal ..... 22 733 58 00

Centro de Saúde ..... 22 734 11 67  
Clínica Costa Verde ..... 22 734 58 85  
Clínica N.ª S.ª d'Ajuda ..... 22 734 26 95  
Clínica S. Pedro ..... 22 734 47 14  
Policlínica ..... 22 733 06 40  
CTT - Rua 19 ..... 22 733 06 31  
CTT - Anta ..... 22 733 06 61  
EDP (agência) ..... 22 734 83 87  
EDP - Avarias ..... 800 506 506

EDP - Leituras ..... 800 236 236  
Estação CP ..... 22 734 63 12  
Fisioclinica ..... 22 731 49 86  
Brigada Fiscal ..... 22 734 11 96  
Hospital Espinho ..... 22 733 11 30  
Hospital V. N. Gaia ..... 22 379 42 11  
S. Sebastião (S.M.Feira) ..... 256 37 97 00  
Junta Freguesia ..... 22 734 44 18  
PSP ..... 22 734 00 38

Registo Civil ..... 22 734 05 99  
Repartição Finanças ..... 22 734 07 50  
Saneam. Básico (avarias) .. 22 733 58 40  
Táxis (Câmara) ..... 22 734 31 67  
Táxis Costa Verde ..... 22 734 01 18  
Táxis (Graciosa) ..... 22 734 00 10  
Táxis União, Lda. .... 22 734 80 17  
Táxis Unidos ..... 22 734 22 32  
Táxis Verdemar ..... 22 734 35 00

Tesouraria Fazenda Pública 22 734 37 30  
Tribunal ..... 22 734 23 51

**Anta**

Farmácia ..... 22 734 11 09  
Junta Freguesia ..... 22 734 64 53  
Lar da 3.ª Idade ..... 22 734 46 51  
Unidade de Saúde ..... 22 734 58 10

**Guetim**

Junta Freguesia ..... 22 734 42 26

**Paramos**

Centro Social ..... 22 733 08 70  
Farmácia ..... 22 734 63 88  
Junta Freguesia ..... 22 734 27 10  
Reg. Engenharia ..... 22 734 20 23  
Unidade de Saúde ..... 22 734 50 01

**Silvalde**

Junta Freguesia ..... 22 734 40 17  
Unidade Saúde Marinha ..... 22 734 31 01  
Unidade Saúde Silvaldinho ..... 22 734 36 42



Romeno e ucraniano recusam identificar-se

## Seis pessoas detidas por condução ilegal

*A Polícia de Segurança Pública (PSP) de Espinho desde a passada terça-feira, deteve seis pessoas por conduzirem os respectivos veículos sem estarem habilitados para o fazerem.*

O primeiro, foi um jovem, de 21 anos de idade, trolha, natural e residente em Espinho, por conduzir um veículo automóvel sem estar habilitado. A segunda detenção foi a de uma mulher, de 26 anos, casada, desempregada, residente em Rio Meão, por conduzir um veículo automóvel sem a respectiva carta de condução. Os outros foram um jovem de 16 anos de idade, estudante, residente em Anta, por condução de um ciclomotor sem estar habilitado; um rapaz de 18 anos, solteiro, residente em Gue-

tim, também por condução de ciclomotor sem estar habilitado; um jovem de 19 anos, solteiro, estudante, por condução de um ciclomotor sem estar habilitado; e um jovem de 22 anos, solteiro, desempregado, natural de Espinho e residente em Cortegaça, por condução de automóvel sem estar habilitado.

A PSP deteve também, um homem com 37 anos de idade, empregado de mesa, por mandado judicial.

Entretanto, no domingo, foi detido um homem, natural da Roménia, por recusa de identificação e do teste de alcoolemia. Foi presente ao Tribunal sendo enviado para Custódias por se encontrar ilegalmente no País. Um outro homem, de origem ucraniana, foi detido pelas mesmas razões, só que este, depois de presente ao Tribunal, foi posto em liberdade.

Na sexta-feira, a Polícia de Espinho deteve um homem de 48 anos, casado, gerente comercial, residente em Vila Nova de Gaia, por condução de veículo automóvel com uma taxa de 1,88 gramas por litro de álcool no sangue.

A PSP de Espinho, no período compreendido en-

tre os dias 21 e 27, registou 12 acidentes, dos quais resultaram seis feridos ligeiros. Um dos feridos resultou de um atropelamento e oito dos acidentes foram causados por desrespeito da regra de prioridade.

### Identificados por posse de droga

A PSP de Espinho, identificou, na sexta-feira, um homem de 24 anos de idade, divorciado, empregado fabril, por posse de heroína suficiente para duas doses. Foi enviado, entretanto, para a Comissão para a Dissuasão para as Toxicodependências (CDT), em Aveiro.

No domingo, a Polícia identificou um homem de 29 anos, solteiro, residente em Espinho, por posse de 60 mililitros de heroína numa seringa que acabou por ser enviado, também, para a CDT de Aveiro. Mesmo aconteceu a um jovem de 21 anos, solteiro, empregado fabril, natural da Venezuela, que foi surpreendido na posse de haxixe suficiente para 22 doses e de 0,62 miligramas de cannabis.

*Manuel Proença*

Mundial de andebol na Nave Polivalente

## Suécia-França hoje às 18.30 horas

Aí está o Campeonato do Mundo de Andebol. A cidade de Espinho acolhe um dos maiores eventos desportivos, numa das mais emocionantes fases – a segunda.

Ontem, à hora de fecho da edição iriam disputar-se os encontros Suécia-Hungria e França-Eslovénia. Hoje, às 18.30 horas, realiza-se um dos maiores encontros desta prova – o Suécia-França. As 20.30 realiza-se o Eslovénia-Hungria.

Na próxima edição daremos conta de tudo o que se passou na prova disputada em Espinho.

Amanhã, às 21 horas, (com especialistas clínicos)

## Educação sexual na Escola de Esmojães

Realiza-se amanhã, sexta-feira, pelas 21 horas, na Escola Básica do 1.º Ciclo e Pré-primária de Esmojães, uma acção sobre educação sexual.

A organização, a cargo da Associação de Pais dos Alunos daquela escola, convidou as médicas Antonieta Barbosa e Yolanda, e as enfermeiras Liontina e Liliana para participarem no debate.

Colaborou na organização desta acção o Conselho Escolar do 1.º Ciclo e Pré-primário de Esmojães.

CASINO ESPINHO

NEY  
MATOGROSSO

1 DE FEVEREIRO

Informações e reservas: 22 733 55 00 • www.solverde.pt



**DE**  
vende-se na  
Papeleria  
**ABC**  
(Rua 19)

**VENDE-SE**

**AUDI 80** - 1.80, a gasolina, de 91, c/ matrícula de 96. Branco, tecto de abrir, estofos de veludo azul. Ótimo estado. Autênticos 137.000 km. € 5000 (mil contos). Tlm. 934441935.

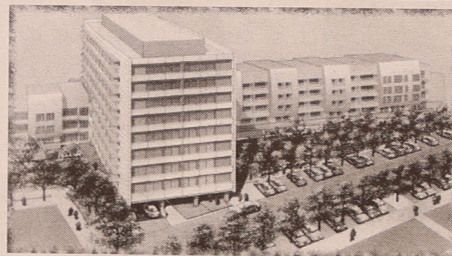

R. 17 - Espinho

**T2 T2 DUPLEX**  
**T3 T3 DUPLEX**

visite andar modelo e aproveite a última fase de comercialização

**PARQUE LUSO**  
CONDOMÍNIO

22 732 1920

96 424 1942

**CGR**  
AMI 1817



Um mundo de  
soluções exclusivas  
para si.



Linha Finibanco 800 210 211  
[www.finibanco.pt](http://www.finibanco.pt)

  
**Finibanco**  
*Em Privado!*  
*Porque Você é Único.*