

DEFESA DE ESPINHO



PUBLICAÇÕES PERIÓDICAS
Anta (Espinho)
TAXA PAGA

Av.ª 8 n.º 456 - 1.º - Sala R
APARTADO 39 - 4501-853 ESPINHO Codex
Telef. / Fax: 22 734 15 25
Email: defesadeespinho@mail.telepac.pt

Director: LÚCIO ALBERTO □ Fundador: BENJAMIM COSTA DIAS □ Semanário □ Ano 71 □ Número 3697 □ Quinta-Feira, 06 Fevereiro 2003 □ Preço: € 0,65 (Incluindo IVA)

Para Abel Gonçalves (Silvalde) faz falta um vereador das freguesias

“Câmara não gosta de distribuir tarefas”

páginas 14 e 15



PAGAMENTO DE ASSINATURA

Para o Continente:

Paga nos nossos escritórios até 28 de Fevereiro
€ 20,00

Cobrada pelos nossos serviços a partir de Março: **€ 21,50**

Preço da assinatura para o Estrangeiro: **€ 25,00**

Preço avulso: **€ 0,65**

Av.ª 8, n.º 456-1.º - Sala R - Apartado 39 - 4501-853 ESPINHO Codex
Telef./Fax: 22 734 15 25 - Email: defesadeespinho@mail.telepac.pt

Contrato com a McDonald's não é renovado

Académica dona e senhora de terreno

página 3



Assediado por italianos

Miguel Maia poderá estar de saída

página 27

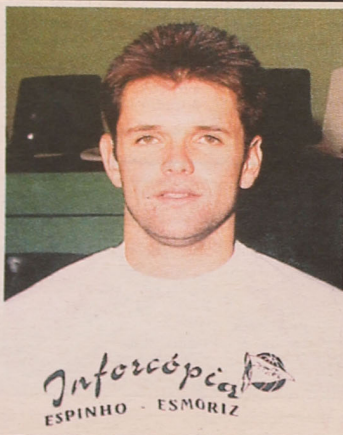

No Casino de Espinho

Encanto de “Cartola” no show de Ney Matogrosso

página 13

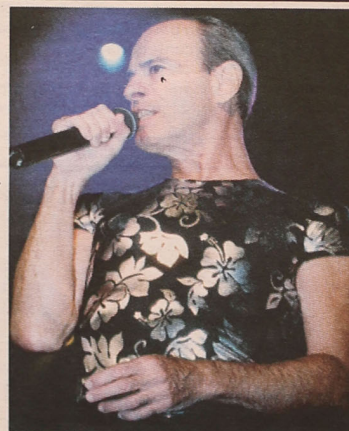

Estatuto Editorial

Dando cumprimento à Lei de Imprensa n.º 2/99, de 13 de Janeiro, Artigo 17.º, ponto 3, publica-se o Estatuto Editorial do Jornal *Defesa de Espinho*.

O Jornal *Defesa de Espinho* assume-se como uma publicação de âmbito regional, em defesa dos valores geográficos e sociais em que se insere, em correspondência com os interesses locais, nacionais e internacionais julgados oportunos e relevantes para a comunidade, comprometendo-se a respeitar os princípios deontológicos e a ética profissional dos jornalistas, tal como pela boa-fé dos leitores, a par da pluralidade de opinião.

Nestes parâmetros, o Jornal *Defesa de Espinho* adota critérios jornalísticos de postura de contenção, numa pedagogia de formação cívica dos leitores, em particular, e da opinião pública, em geral, em salvaguarda da independência dos valores civilizacionais, visando a qualificação e credibilidade do estatuto social e cultural que norteiam a sua publicação.

Foi formalizado mais um auto de consignação na Câmara Municipal, agora contemplando a construção de mais 22 habitações sociais na freguesia de Guetim. "A iniciativa constitui um novo e decidido passo na política traçada pela Câmara de Espinho, no sentido de prosseguir o ambicioso objectivo de erradicar as barracas do concelho, proporcionando às famílias beneficiadas uma significativa melhoria das suas condições de vida e proporcionando-lhes assim maiores facilidades de inserção plena no contexto comunitário da área geográfica abrangida pelo município."

Investimento de um milhão de euros

Construção de (mais) 22 habitações sociais em Guetim



Lúcio Alberto (texto)
Vitor Lancha (foto)

A Câmara Municipal de Espinho adjudicou à empresa Santana, de Marco de Canavezes, a empreitada da construção de 22 habitações sociais em Guetim.

Após a assinatura do auto de consignação, realizado anteontem, o presidente da Edilidade congratulou-se com "este significativo acto para o município, dada a sua importância para a resolução dos problemas de dezenas de fa-

mílias de Guetim, satisfazendo igualmente o anseio de longa data do senhor presidente da Junta de Freguesia."

Observando que este 'dossier' teve que ultrapassar "pequenos entraves dos quais não somos responsáveis para a sua concretização, porque o que nós queremos é resolver o problema das pessoas", José Mota considerou que "este obra é, de facto, de grande importância para a freguesia de Guetim e, por isso, de enorme dimensão em termos sociais para o concelho."

Motivado por tal, assegurou que "todos vamos continuar a trabalhar para que todos aqueles que não vivem nas condições mais adequadas possam vir a ter a possibilidade de habitar num espaço digno."

Todavia, "o nosso desenvolvimento não passa apenas por este processo", argumentando que "tem que ser harmonioso e equilibrado."

Quanto às obras... "O concelho não está todo em obras, mas é verdade que há muitas obras e não é possível fazê-las todas ao mesmo tempo."

Mercado Diário

Fazendo jus à "qualidade de vida", José Mota anunciou "para daqui a poucos dias" o auto de consignação da obra do Mercado Diário.

"O projecto foi desenvolvido e afectado por um processo moroso, mas está quase a avançar, finalmente, a execução da obra."

Talvez por isso... "Todos querem ganhar os concursos para as obras, mas nós estamos de cabeça erguida em Espinho! Ganha as obras

quem apresenta as melhores condições!"

"Burro(s)" e "disparates"

O presidente da Câmara acrescentou, a propósito, que "tive agora o prazer de conhecer, 'pela primeira vez', Arlindo de Vasconcelos, o administrador representante da empresa a quem foi adjudicada a obra da construção de 22 habitações sociais em Guetim. Quando olhei para ele até pensei que era algum comissário europeu vindo da Alemanha... Mas afi-

nal era o representante da Santana, de Marco de Canavezes, que aqui se deslocou para comigo assinarmos este auto de consignação. E porquê? Porque foi a empresa concorrente que neste caso ofereceu as melhores condições. Assim como outras noutros casos. Ainda há pouco tempo foram adjudicadas obras neste concelho a empresas de Braga, da Feira e de outros concelhos. Aqui as coisas funcionam assim, pelo que sei antes de mim era assim e comigo é e assim será. E quem diz o contrário é burro e só diz disparates!"

OPINIÃO • ECOS DA CIDADE • José Domingues

Orfeão elege novos corpos sociais

Na sexta-feira, pelas 21 horas, no Salão Nobre dos Bombeiros Espinhenses, vão os sócios desta prestimosa colectividade eleger os corpos sociais para o biénio de 2003/2004.

Serão apresentadas a sufrágio duas listas, o que significa que os sócios vão ter à sua responsabilidade a missão de escolher a que entender que lhes merece melhor confiança com vista ao futuro.

Porque não o devo fazer, demais que

já tenho informado os senhores associados, não vou, aqui e agora, emitir qualquer opinião, porque todos nós somos pessoas com a idoneidade suficiente para saber distinguir o bom do mau, isto é, quem pensa em servir a colectividade e quem vem para se servir duma colectividade quase centenária.

No entanto, não posso deixar de referir alguns "golpes baixos" que têm surgido, principiando por uma convocatória absolu-

tamente caricata (sem logotipo, sem data e sem assinatura do presidente da Mesa da Assembleia Geral) distribuída - segundo se sabe - por pessoal afecto a, apenas, uma das listas concorrentes, o que pressupõe uma certa irregularidade. Mas os sócios saberão compreender todos estes "golpes" e nas urnas dar a resposta... com o seu voto!

Algumas pessoas, por certo mal informadas, não terão compreendido o alcance do que tenho escrito sobre os factos que se têm passado recentemente, no Orfeão, e até já me disseram a mim próprio que estou a dizer "coisas contra o Orfeão", o que fez com que eu explicasse melhor, a quem me

disse, o que não tinham compreendido!...

Quem me conhece bem, sabe que eu nunca seria capaz de falar contra o Orfeão. Outrossim, sou e serei contra quem quiser prejudicá-lo, porque costume dizer que "fui picado nas veias" pelo amor à querida colectividade, desde a minha juventude.

Por isso, e porque continuo a querer o melhor para o Orfeão de Espinho, quero fazer um veemente apelo aos sócios que amam verdadeiramente o seu velho Orfeão, para que estejam presentes a votar, no dia 7 de Fevereiro, às 21 horas, no Salão Nobre dos Bombeiros Espinhenses... e votem em consciência!

Semanário Registrado na Direcção-Geral de Comunicação Social sob o n.º 100594

DEFESA DE ESPINHO

Fundado em 27/Março/1932

PROPRIEDADE - EMPES - Empresa de Publicidade de Espinho, Lda.

Matriculada na Conservatória do Registo Comercial de Espinho sob o n.º 59, folhas 30 do livro C-1

Capital Social: 5.200,00 Euros

Contribuinte: 500 095 540

Administração
Fernando Cunha (gerente)
Joaquim Vasconcelos (gerente)

Detentores com mais de 10% do capital
Solverde - Soc. de Investimentos Turísticos da Costa Verde, Lda.

Redacção
Lúcio Alberto
Email - lucio.alberto@mail.telepac.pt

Redacção
Manuel Proença
Sandra Soares

Colaboradores - Fotografia
Carlos Salvador e Vitor Lancha.

Colunistas
Adérito Santos; António Duarte Estêvão; António Regedor; Dagmar Lourenço (Brasil); Jorge Madureira; José António Ribeiro; José Curral; José Domingues; Luís Madureira; Manuel Sancebas; Maria Fernanda Barroca; Maria Helena Vasconcelos; Mário Frota e Napoleão Guerra.

Departamento de Produção
António Guerra

Publicidade
Joaquim Natário

Secretaria de Administração e Redacção
Cristina Fonseca e Fernanda Oliveira

Serviços Administrativos e Publicidade
Av.º 8, 456 - 1.º andar - Sala R
Ap. 39 - 4501-853 ESPINHO Codex
Telef. / Fax: 22 734 15 25
Email-empes@mail.telepac.pt

Departamento de Redacção
Av.º 8, 456 - 1.º andar - Sala H
Ap. 39 - 4501-853 ESPINHO Codex
Telef. / Fax: 22 734 15 25
Email-defesadeespinho@mail.telepac.pt

Impressão
NAVEPRINTER - Indústria Gráfica do Norte, SA - E.N. 14 (km 7,05)
Apartado 121 - 4471 MAIA Codex

Tiragem média
4.000 exemplares

Depósito Legal n.º 1604/83

Os textos (e ilustrações) de Opinião publicados nesta edição são da inteira responsabilidade dos seus autores, não vinculando, directa ou indirectamente, o cariz editorial e informativo deste jornal.

Programa de Erradicação de Barracas em Silvalde

O processo de construção de 53 fogos, no âmbito do Programa de Erradicação de Barracas, a construir na Marinha de Silvalde, já se encontra em andamento. Tendo sido assegurado o realojamento das famílias que habitam nos prédios a demolir para a implantação do projecto, já se pode ver o início das obras.

Assegurado realojamento das famílias afectadas

Na última reunião de Câmara, o executivo foi informado da disponibilidade dos moradores das habitações que deverão ser demolidas, no âmbito do PER de Silvalde, de abandonarem as casas até ao dia de ontem. Neste âmbito o executivo aprovou os contratos de aluguer das habitações onde estas famílias irão morar provisoriamente, pagando a mesma renda, até que as habitações sociais estejam prontas e possam instalarem-se em definitivo.

Apoio escolar

A autarquia deliberou ainda e por unanimidade aprovar o apoio solicitado

pelo Clube de Matemática da Escola Secundária Dr. Manuel Gomes de Almeida que este ano se candidatou ao projecto FIP 'Ciência na Escola' promovido pela Fundação Ilídio Pinho e viu a sua proposta seleccionada, juntamente com outras 16.

O projecto designa-se 'Tecnologias e novos horizontes para a matemática', estando a ser desenvolvido no âmbito do Clube de Matemática em parceria com a Faculdade de Ciências da Universidade do Porto, onde os alunos têm trabalhado no sentido organizarem uma exposição, a inaugurar no Centro Multimeios, no próximo dia 21 de Fevereiro. As 17 propostas seleccionadas

vão ser avaliados e a melhor recebe um primeiro prémio de 15 mil euros, sendo também atribuídas três menções honrosas no valor de dois mil euros cada uma, pelo que o apoio camarário poderá ser de grande importância para a concretização dos objectivos dos alunos espinhenses.

Convite do Brasil

Entretanto, o executivo tomou conhecimento de um convite efectuado pelo Arouca S. Paulo Clube e dirigido ao presidente da autarquia, solicitando a sua presença nas comemorações do 24.º aniversário da colectividade, que decorre no Brasil, entre 7 e 9 de Março.

'Depois do amanhã'

Na reunião de Câmara foi também aprovado por unanimidade o apoio ao livro 'Depois do amanhã' do espinhense Edgar Carneiro e um voto de pesar pelo falecimento do funcionário da autarquia, Fernando Manuel de Pinho Barros.

Sandra Soares

Académica dona e senhora de terreno

Contrato com a McDonald's não é renovado

A Associação Académica de Espinho e a multinacional McDonald's não vão prolongar o contrato que tinham estabelecido sobre o terreno que fora adquirido (em parcelas) pelos academistas para a construção do campo sintético. Depois de uma reunião, na terça-feira, entre responsáveis da multinacional e o presidente da turma do Mocho, António Iglésias, ficou decidido, por mútuo acordo, que o contrato que terminou no final de Janeiro não seria prolongado.

Embora a McDonald's não mantenha afastada da ideia de vir a implementar naquele local um 'fast-food', a Associação Académica de Espinho terá de devolver, dentro de alguns dias, o montante que lhe foi emprestado pela McDonald's com base no referido contrato e que deverá rondar os 125 mil euros.

Esta situação não foi descurada por parte da Direcção académica, uma vez que o presidente, António Iglésias, já por mais do que uma vez repetiu que o clube dispõe dessa verba para a entregar, a qualquer momento, à multinacional, caso isso lhe fosse exigido.

Segundo apuramos, a Associação Académica de Espinho irá devolver o dinheiro à McDonald's dentro de uma semana.

Depois disto, o clube do Mocho poderá vir a utilizar o seu terreno (já registado na Conservatória do Registo Predial em seu nome), naquilo que muito bem entender, quicá, na construção de um campo para a prática do hóquei em campo?!

Manuel Proença

CASINO ESPINHO

Quartas Fartas com Fernando Mendes
Um prato cheio de variedade e bom gosto.



As Quartas-Feiras no Casino de Espinho são fartas em tudo. A começar na gastronomia típica portuguesa, passando pelo humor inconfundível de Fernando Mendes e uma animação contínua que o vai deixar com vontade de voltar.

Informações e reservas: tel. 22 753 58 00
www.solveverde.pt



DE
vende-se na
Papelaria
Guetim
(Guetim)

ELVIRA SILVA

Especialista de Dermatologia
Venereologia
(Doenças da Pele)

CONSULTÓRIO: Rua 11, n.º 746 • Telef. 227343467



ASSOCIAÇÃO COMERCIAL DE ESPINHO

DIA dos NAMORADOS
13 e 14 Fevereiro

Participa nas nossas animações de rua com a Patrulha do Amor, Mimos, Bailarinas e muito mais... De 7 de Fevereiro a 4 de Março, ao fazer as suas compras nas lojas seleccionadas, habilita-se a ganhar **UMA VIAGEM INESQUECÍVEL A PARIS!**

ESPINHO - uma cidade de emoções!

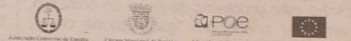

Respondendo às notícias que têm vindo a lume sobre a obra do enterramento da linha férrea, a Assembleia Municipal de Espinho aprovou uma moção em que reafirma a importância da obra para o concelho e lembra compromissos assumidos. Entretanto, deliberou convocar uma sessão extraordinária para a discussão aprofundada da questão, a marcar nos dias seguintes à reunião da Câmara com a Refer, marcada para dia 14 de Fevereiro.

E convoca sessão extraordinária

Assembleia Municipal reafirma importância do enterramento da linha

Sandra Soares

Esperava-se que a oitava fosse a última reunião de sessão de Dezembro da Assembleia Municipal, mas a discussão dos documentos integrados na ordem de trabalhos acabou por ser adiada em virtude da apresentação de um moção e uma proposta de deliberação relativas às recentes notícias referentes à obra do enterramento da linha férrea.

Depois de muita discussão sobre a urgência desta discussão e do documento de Carlos Gaio ter sido retirado da discussão e posteriormente reposto, a Assembleia Municipal acabou por aprová-lo por unanimidade, considerando ser esta

uma "reação rápida" aos recentes acontecimentos que não colocam em causa uma discussão mais aprofundada e uma nova tomada de posição.

Nesta moção, realça-se a importância das decisões tomadas pelo Governo e pelas instâncias competentes no sentido de considerar negativo o projecto de quadruplicação da via férrea, do ponto de vista ambiental; de considerar o enterramento da via férrea como um compromisso, assumido nomeadamente pelo ministro da tutela e pelo primeiro-ministro; da formalização de um protocolo com a Refer, que deu lugar a lançamento de concursos

para elaboração do projecto e execução da obra, estando adjudicada esta empreitada, à qual falta a consequente celebração de contrato.

Perante estes factos que "comprovam o empenho do Município de Espinho e do Estado", a Assembleia Municipal de Espinho delibera:

"Reiterar junto do Governo e da Administração da Refer os compromissos indiscutíveis assumidos perante o município pelos órgãos de soberania e da administração central que garantiram ser possível concretizar, em tempo útil e em condições de equidade, uma aspiração legítima que, pela

sua natureza e dependência de políticas nacionais, não pode assentar no recurso a fontes de financiamento com o âmbito restrito dos programas comunitários de interesse municipal, mas tem origem na responsabilidade do Estado".

Deliberou ainda, "considerar, mais uma vez, que o enterramento da via férrea constitui para Espinho uma via indispensável à sua renovação urbana, capaz de potenciar as valências do centro urbano, de elevada densidade populacional e indiscutível atractividade permanente, que não deixa de se afirmar como pólo turístico e como aglomerado atípico, cujas singularidades

devem ser tidas como excepções, merecedoras de tratamento adequado por parte do Estado".

Esta moção será remetida à consideração do Presidente da República; presidente da Assembleia da República (bem como dos respectivos grupos parlamentares); primeiro-ministro; ministro das Obras Públicas, Transportes e Habitação; ministro das Cidades, Ordenamento do Território e Ambiente e conselho de administração da Refer.

Entretanto e proposta de Fausto Neves, também aprovada por unanimidade, será convocada, com a maior celeridade prevista nos termos regimentais, uma ses-

são extraordinária para a discussão do ponto único 'Enterramento da Linha de Caminhos de Ferro' que, para cumprimento do seu objectivo, deverá ser antecedida de prévia distribuição de documentação referente a todo o processo e ao alegado actual impasse, contando ainda com a presença do presidente e vereação da Câmara Municipal de Espinho para prestação de esclarecimentos.

Por acordo de todos os vogais esta reunião será marcada para os dias posteriores à reunião a efectuar entre Refer e autarquia espinhense, no dia 14 de Fevereiro.

OPINIÃO • VARANDA SOBRE O UNIVERSO • Adérito Santos

Política 'just in time' e prioridades associativas

"Prefiro ser superior a mim próprio do que aos outros" – Coleridge

Prioridade I

Globalização, significará também "comunicabilidade" suficiente para obtermos resultados positivos ou mais interessantes, sobre os efeitos que aquela acarreta.

Sustento ainda a ideia de que, viver com a Globalização, será sempre melhor do que combater-la. Neste contexto, dissertarei sobre algumas "movimentações políticas" do nosso burgo, que indiciam, a meu ver, um melhor entendimento das forças políticas locais, para serem alcançados os objectivos da comunidade espinhense, afinal esta a verdadeira matriz dos combates político-partidários que vale a pena tratar.

Tudo a propósito, de que, recentemente, me apercebi da intenção positivista do PSD de Espinho, nomeadamente dos seus vereadores concelhios, de se colocarem ao lado do Sr. Presidente da Câmara para pressionar a Refer a desbloquear tudo que emperre o enterramento da linha da CP que atravessa a nossa cidade. Nunca é tarde, para nos apercebermos de que mais forte será o poder reivindicativo de Espinho se, nestas matérias, houver força política concelhia. Não terá sido por acaso que, quando fui responsável pelo PSD concelho, defendi numa "intervenção pública" na Assembleia Municipal, onde afirmei que, para resolvermos a contento de Espinho este problema da linha do comboio, deveria ser criado um "gabinete de crise", onde tivessem assento as forças vivas do

concelho mais representativas, isto é, o poder autárquico, o poder económico, os jornalistas, as instituições mais importantes do concelho (da educação e ensino, do desporto, do comércio, dos bombeiros, etc.) e até figuras carismáticas líderes de opinião com força de intervenção na sociedade civil. Pelo visto, não terão dado muita importância a esta minha sugestão, porventura pela falta de visão objectiva do tema. Pelo menos, quem de direito (entenda-se o executivo), não agarrou sequencialmente a minha ideia construtiva. Hoje, todo o mundo político, e não só, da nossa cidade, se apercebe da necessidade da união e conjugação de esforços para que possamos alcançar o objectivo: enterramento da linha de caminho-de-ferro que atravessa Espinho, do Rio Largo até Silvalde.

Prioridade II

O Inverno rigoroso, mais uma vez, fez saltar as lacunas defensivas da nossa faixa costeira. Espinho está eternamente sujeito a problemas casuísticos das variações ambientais, pois teremos ligações umbilicais com estas, fatalmente. Só que, com carácter de importante, deve ser tratada esta temática. E aqui, mais uma vez, apelo ao bom senso do poder político a nível local, para que reforçemos a força reivindicativa, muito justa, de Espinho. Duma coisa eu estarei ciente, é a de que, se não defendermos a nossa costa, estará irremediavelmente o futuro do concelho, nas suas estruturas básicas. Tanto os deputados de Espinho, que tem assento na Assembleia da República, como os responsáveis autárquicos, deverão contribuir para a coesão, com argumentação forte e, sobretudo bem defendida. Esta problemática, vista segundo este prisma, será seguramente uma visão correcta

face à globalização do planeta que, não esqueçamos, passará por grandes variações climáticas, com influência em cidades costeiras.

Prioridade III

Espinho está condenado a viver do turismo e do comércio. Porque motivo não se resolve o problema do número de feiras no concelho? As forças políticas continuam a arrastar este problema, com índices negativos para o motor económico de Espinho, que é actividade dos seus comerciantes. Não há ninguém que lance uma ideia clara, objectiva e no interesse do comércio local, que resolva o caso do negócios dos feirantes em Espinho, que até não são desta terra, na sua maioria? Sou a favor da manutenção da feira semanal de Espinho, como valor histórico patrimonial, cultural e mesmo comercial. Mas, faça-se feira mais pequena em área de ocupação e, noutro local. Não percam tempo a dar dignidade e qualidade à verdadeira feira de Espinho. Unam-se os políticos para isto e para outra coisa tão importante como é a necessidade de definitivamente termos despoluída a ribeira de Silvalde e o rio Largo. Pois, se quisermos ser terra de turismo com futuro.

Prioridade IV

A cultura desportiva do Concelho não passará, forçosamente, somente pela construção do Estádio Municipal, embora estejamos cientes da sua importância para o concelho (até certamente para o fomento de modalidades desportivas que não o futebol). O que é bom é que a política local e os seus principais actores, percebam de que se perdeu demasiado tempo em torno deste designio concelhio e, por culpa de inércia e

alguma impreparação para tratar a temática (por vezes, a qualidade e o temas da Assembleia Municipal mereceriam outro tratamento e outros intervenientes) Isto é, as forças políticas da terra, tornaram este tema num caso político-partidário e agora, no tempo das vacas magras, será mais difícil a sua resolução, a justo contentamento dos espinhenses. Mas, nada de desanimar e desarmar. Para isso, temos deputados espinhenses na Assembleia da República (o dr. Luís Montenegro e a prof.ª Rosa Albernaz), que saibam representar os interesses de quem os elegeram.

Prioridade V

Espinho é cidade periférica, quer relativamente ao distrito do Porto quer ao distrito de Aveiro. Melhor dizendo, em termos de peso político, "não somos nem carne nem peixe". E, isto não é nada bom em matéria de possíveis apoios à nossa autarquia. Basta ver o que se passa actualmente na Área Metropolitana do Porto, aonde temos assento. Os municípios circunvizinhos tem uma série de regalias e Espinho nem cheira nada (vide Metro onde chega e de que até há um autarca que quer um casino ou uma extensão). Seria bom que, as forças políticas de Espinho, todas unidas, obrigassem a Junta Metropolitana do Porto a rever o modo como encara o concelho de Espinho e encarasse a nossa cidade, como um parceiro de interesse regional. Ou então, que os responsáveis pela política distrital de Aveiro, do PSD ou do PS, que digam o que querem para Espinho em matéria de política regional. Devemos depois, nós, os espinhenses, termos a última palavra e exigirmos os nossos direitos como cidadãos duma comunidade regional da qual fazemos parte e às vezes outros esquecem, E, os políticos desta terra sabem-no bem, e não devem esquecer jamais. Têm é que ser competentes, diligentes e com vontade de colocar os interesses desta terra vareira acima dos interesses pessoais e até partidários.

Como foi revelado na nossa pretérita edição, a Câmara Municipal de Espinho aprovou por unanimidade um ofício repudiando "as mais recentes atitudes do novo presidente do Conselho de Administração da Refer, que tem vindo a produzir afirmações indiciando a disposição de inviabilizar compromissos anteriormente assumidos pela empresa e pelo Estado", através dos quais foi publicamente anunciado o rebaixamento da linha férrea no concelho.

A Câmara e o 'dossier' do rebaixamento da linha férrea

"Refer quer dar o dito por não dito e ministro mantém silêncio cúmplice"

Em extenso comunicado, a Câmara Municipal faz o ponto da situação...

"Tais afirmações são tanto mais inexplicáveis e inqualificáveis quanto já o protocolo formal assinado em 8 de Maio de 1999 entre a câmara e a empresa e na mesma data homologado pelo secretário de Estado dos Transportes sublinhava que "a análise das diversas alternativas de traçado e concepção que se colocam ao atravessamento da linha do norte em Espinho, tendo em conta o impacto ambiental do projecto, as fortes condicionantes urbanísticas locais e as características próprias do concelho de Espinho, aponta para a necessidade de encontrar soluções que compatibilizem a funcionalidade ferroviária com a minimização dos problemas urbanísticos daí decorrentes".

Por isso, concluiu que "tal só é possível integrando o projecto ferroviário no âmbito mais vasto da requalificação urbana, prevendo o enterramento da linha férrea na zona central da cidade de Espinho, cujos encargos a câmara se compromete a comparticipar".

Nesta conformidade foi

estabelecido o referido protocolo, que se inseriu 'no âmbito do projecto de modernização da linha do norte em curso', pelo que as partes se comprometeram em "viabilizar uma solução de enterramento das vias férreas previstas, de modo a que o atravessamento da zona central da cidade de Espinho seja feito em túnel.

Este protocolo, como qualquer documento congénere, passou, pois, a vincular ambas as partes e, na circunstância, a nortear a estratégia de actualização e de planeamento do município.

Por seu turno, a Refer efectuou os procedimentos necessários à efectivação deste objectivo, sendo de salientar, entre outros, o lançamento do concurso público internacional, no âmbito da União Europeia, para adjudicação da execução das obras de rebaixamento da via ou atravessamento da cidade de Espinho (com data de 2001), a elaboração do projecto de execução pela empresa GIBB Portugal, a aprovação definitiva do projecto pelo secretário de Estado do Ambiente em 11 de Setembro de 2002 (que condicionara o normal andamento do processo), e a

execução da adjudicação da empreitada."

"Secretário de Estado confirma"

"Por outro lado, este projecto passou a ter permanente enquadramento nos sucessivos PIDDACs, sendo de realçar a confirmação da previsão de 3,5 milhões de euros no PIDDAC para 2003, oriundo do Orçamento do Estado, segundo afirmações proferidas pelo secretário de Estado dos Transportes no Parlamento em 7 de Dezembro último.

Entretanto, este protocolo consagrou uma situação única em Portugal e que distingue a posição do município de Espinho de outros – eventualmente muitos –, que pretenderão, porventura com legitimidade, melhorias ou alterações nas linhas que conferem acessos às respectivas populações: é que, sendo esta uma cidade especialmente onerada pela linha férrea Lisboa – Porto e cujo desenvolvimento e ordenamento sempre foram limitados por aquela infra-estrutura de carácter eminentemente nacional, a Câmara propôs-se adiantar uma avultada e muitíssimo

significativa verba de comparticipação na obra, além de assumir o encargo de elaborar um plano de pormenor.

Trata-se, pois, de um esforço titânico para este pequeno município, que nele investe uma parcela fundamental do seu orçamento dos próximos anos, tendo como desígnio colaborar numa obra de eminente interesse nacional associada à necessidade de conclusão, em 2006, da modernização da linha do norte, como também referiu o secretário de Estado.

Recorde-se que, através do anterior conselho de administração da Refer, já havia sido iniciado o acerto em pormenor dos valores e dos termos definitivos da comparticipação financeira do município de Espinho.

De facto, quer as obrigações da Câmara Municipal quer os meios de obtenção dos fundos para as suas participações estão assentes e definidos.

Por seu turno, desde o momento em que já foi iniciada uma vinculação pré-contratual, resultante do princípio da boa-fé negocial, e desde que o aludido protocolo foi assinado, toda a planificação estratégica do município, da cidade e dos seus agentes económicos – nomea-

damente no que respeita ao desenvolvimento do planeamento municipal, à orientação da construção de infra-estruturas e ao dinamismo e orientações transmitidos para os cidadãos – passou a ser norteada por tão importante e marcante decisão e projecto.

Assim foi, que o próprio Plano Director Municipal, em elaboração pela Faculdade de Engenharia da Universidade do Porto, e vários investimentos em infra-estruturas, passaram a ter em conta a obra a que a Refer se vinculou."

"Câmara reclamará indemnizações"

"Por isso, o impacto que a previsão da obra – a que a Câmara também se vinculou, de modo firme, empenhado e sustentado e que pretende, com total empenho, ver realizada – veio a causar e causará em toda a área municipal é de tal modo forte que eventuais incumprimento ou denúncia do acordo protocolado, por parte da Refer, acarretariam incalculáveis prejuízos, garantidamente muito substanciais e que a autarquia não deixaria de reclamar, se necessário judici-

almente, daquela empresa pública.

Por outras palavras, a eventual rescisão ou incumprimento, pela Refer, do acordo contratado através do mencionado protocolo, corresponderia a um ressarcimento de danos e de prejuízos incomparavelmente superior ao próprio custo da totalidade da obra que a Refer venha a efectuar, o que, a par do grave prejuízo para a mais importante via de caminho de ferro no país, constituiria um encargo que os portugueses e a tutela daquela empresa por certo não compreenderão nem aceitarão.

Por fim, sublinhe-se que o ministro da tutela, Valente de Oliveira – o mesmo que, em Governo anterior, obstaculizou o rebaixamento da linha férrea em Espinho – mantém um silêncio de cúmplice com o presidente do conselho de administração da Refer, ao não dar resposta às sucessivas solicitações de audiência formuladas pelo presidente da Câmara.

Esperemos que tudo isto não passe de um descarilhamento temporário e que a Refer e o Estado se comportem como pessoas de bem..."

DE
vende-se na
Papellaria
Livralia
(Rua 23)

DE
vende-se no
Quiosque
CP
(Rua 19)

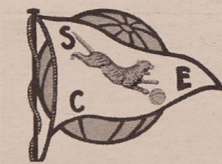

SPORTING CLUB DE ESPINHO
VOLEIBOL – 1937 a 2001

SÁBADO, 22 DE MARÇO DE 2003

LANÇAMENTO DO LIVRO HISTÓRIA DO VOLEIBOL DO CLUBE

FESTA / CONVÍVIO

PROGRAMA: **10h00** – Jogos/convívio do voleibol no nosso pavilhão (8 aos 80 anos) • **13h00** – Almoço livre • **15h00** – Missa e romagem • **17h00** – Sessão solene no Multimeios - Lançamento do livro "O Voleibol do S. C. Espinho", da autoria de Jorge Teixeira • **18h00** – Abertura da exposição "O Voleibol do S. C. Espinho" do mesmo autor • **20h00** – Jantar/convívio - Praia Golf Hotel - Espinho

Se tens materiais para emprestar para exposição (fotos, bolas, jornais, equipamentos, medalhas ou outros), entrega a: Jorge Teixeira (tlm. 919916343) • Carlos Ferreira (tlm. 917321662) • Sérgio Rocha (tlm. 919801153) • Toninho (tlm. 918779825)
PREÇO DO LIVRO: 25 € • JANTAR: 25 €

Observações: Se te lembras de nomes de antigos atletas que passaram pelo clube diz quem
Secretaria: Carlos Ferreira – Rua 20, n.º 1036 – 4500-263 Espinho

CORTAR PELO PICOTADO E DEVOLVER

Nome _____
Rua _____
Código Postal _____ Localidade _____ Telef. (resid.) _____ Tlm. _____ Email _____
Atleta do Clube - Época _____ Dirigente da Secção - Anos _____ Dirigente do Clube - Anos _____
Treinador _____ Diversos _____
Participação Jogos/Convívio – Sim Não • Almoço Livre – Sim Não • Livro – Sim Quantos • Jantar – Sim Quantos

Materiais para a exposição que entrego e me serão devolvidos _____

A LIDERANÇA IMOBILIÁRIA

GRUPO
RÉPLICA
SOC. DE MEDIAÇÃO IMOBILIÁRIA, LDA.
(AM 131)

ESPINHO = CIDADE MAR

RUA 19

T3 e T3 DÚPLEX

Prontos a habitar. Grandes varandas.
Garagem fechada p.º 2 carros.
Acabamentos de 1.ª qualidade.
Ang.: 204574A / 204576A

T1 - RECUADO

No centro da cidade.

Terras a poente c/ vistas de mar
espectaculares...

Ang.: 204555A

T2 – A 200 METROS DA PRAIA

Áreas enormes, pavimentos em granito. Estores eléctricos. Caixilharia dupla. Fogão de sala e aquecimento central completo. Suite c/ banheira de hidromassagem especial. Grande varanda virada a poente com vistas de mar. Garagem fechada p.º 2 carros. Condomínio fechado c/ squash, bar e etc., etc.

A PREÇO JUSTO!!!

Ang.: 168373A

Telem.: 969.005.444

E-mail: espinho@replica.pt

Telef.: 227.313.263

www.replica.pt

Rotaract Club organiza

Bienal de Artes Plásticas

O Rotaract Club de Espinho inaugura, amanhã, a primeira edição da Bienal de Artes Plásticas, no espaço da Junta de Freguesia de Espinho.

A exposição-venda de arte poderá ser vista diariamente entre as 16 e as 22 horas, até ao próximo dia 22.

Este evento destina-se a alunos universitários "que terão a oportunidade de expor as suas obras, tentando igualmente a sua venda."

Na Gomes de Almeida

Biblioteca promove dramatizações

A Biblioteca da Escola Secundária Dr. Manuel Gomes de Almeida vai apresentar nos próximos dias 5 e 12, pelas 16 horas, dramatizações de vários textos no âmbito das actividades de animação das mesmas.

No dia 5, a dramatização a apresentar, tem o título de "A Fome", produzida pelos alunos da turma 7.º/5.ª, dentro das disciplinas "Oficina de Teatro" e "Área de Projecto".

No dia 12, a turma do 7.º/2.ª apresentará a dramatização de dois contos: "Um segredo mal guardado", de Alvaro Magalhães, e "A semente mágica", de Daniel Marques Ferreira, que estará presente.

No dia 7, pelas 21.30, as mesmas dramatizações serão apresentadas no polivalente da escola e terão como destinatário preferencial os alunos dos cursos nocturnos.

Até ao momento, foram realizadas actividades teatrais pelos alunos de "Oficinas de Expressão Dramática" do 11.º/8.ª, dois debates sobre "Fundamentalismo e Intolerância Religiosa" e "Educação e Internet", com Moreira de Costa e Ramiro Veríssimo e ainda um encontro com o escritor Aurelino Costa, advogado, poeta e declamador.

Outras actividades estão previstas até ao final do ano lectivo.

Nos Bombeiros de Ovar e Esmoriz

Gabinetes de Protecção Civil

No sábado, pelas 11 horas, no Salão/Número da Câmara Municipal de Ovar, vai proceder-se à outorga de "um importante acordo de colaboração" a Edilidade e as Associações Humanitárias dos Bombeiros Voluntários de Ovar e de Esmoriz.

O protocolo visa a criação e instalação de dois Gabinetes de Protecção Civil a funcionar, descentralizadamente, nas instalações destas corporações de bombeiros.

Assembleia Municipal discute acessos rodoviários

Câmara quer um nó (IC1) em Silvalde

Em resposta a um documento apresentado pelo PSD, respeitante aos acessos rodoviários a Espinho, Rolando de Sousa revelou, na Assembleia Municipal, que a solução para o actual congestionamento de tráfego na Rua 19 é a construção de um nó (IC1) em Silvalde, mas o Instituto Nacional de Estradas não concorda.

Sandra Soares

Depois de muitos adiamentos, Ricardo Sousa (PSD) teve, finalmente, a possibilidade de colocar à discussão o seu documento sobre os acessos rodoviários à cidade de Espinho que acabou aprovado por unanimidade, depois de vários esclarecimentos do vice-presidente Rolando de Sousa.

Segundo o vogal social-democrata, "apenas a entrada e a saída a sul, do nó de acesso à auto-estrada A1, estão abertas e os problemas de congestionamento na rua 19 são já evidentes e bastante preocupantes. Com a abertura a norte, o tráfego vai aumentar extraordinariamente, transformando o acesso nascente da cidade num foco de problemas para os seus habitantes e para quem quer visitar Espinho".

Assim, "estamos perante uma situação indesejável e evitável, que exige, se bem que já tarde e a más horas, acções rápidas e eficazes, pelo que se recomenda à Câmara Municipal que apresente soluções alternativas ao acesso nascente da rua 19, que permitam o escoamento necessário do trânsito".

Pede-se ainda que a câmara "reivindique, de forma empenhada e determinada, a construção de um novo nó do IC1, entre os dois já existentes (o nó de Espinho e o nó de Gondezende), para servir sobretudo as freguesias de Silvalde e Paramos, bem como a repavimentação da EN 109-4, estrutura viária que se encontra em mau estado de conservação apesar da sua importância para o concelho".

Perante este documento, o vice-presidente Rolando de Sousa esclareceu que "esta é uma questão pertinente há quinze ou vinte anos, a posição da Câmara sempre foi que o nó do IC1 não se deveria situar na Rua 19, (pretendíamos um nó na Idanha e um outro em Silvalde), mas acabou por ser construído aí por decisão da tutela".

Confrontados com a actual situação, sabendo que não é possível alargar a Rua 19 e tendo em conta os dois eixos nacionais que servem Espinho (IC1 e IC24), Rolando de Sousa revela que a solução encontrada foi "a construção de um novo nó do IC1 entre a Rua 19 e o nó de Gondezende, a situar-se em Silvalde".

"Entradas em Espinho são muito más"

Para o Instituto Nacional de Estradas o nó de Silvalde ficaria muito próximo dos já existentes, não se justificando, até porque Espinho tem uma entrada a norte (S. Félix da Marinha), uma entrada para o centro (Rua 19) e uma entrada a sul (Gondezende).

Rolando de Sousa argumenta que "o nó de Silvalde ficaria a 2,3 quilómetros de cada um dos nós existentes, a mesma distância que se-

para o nó de S. Félix da Marinha da Rua 19".

A intenção subjacente à proposta da edilidade espinhense é que o nó da Rua 19 sirva prioritariamente a ligação ao IP1 (auto-estrada) e a Avenida 32 assumindo um papel fulcral no descongestionamento do tráfego, ligando a norte com o nó de S. Félix da Marinha e a sul com o nó de Silvalde, a construir.

O vice-presidente reconhece que "todas as entradas em Espinho são muito más, pelo que vamos ver se conseguimos vencer esta batalha, que permita a construção do nó de Silvalde".

Durante a discussão, Vitor Hugo (PSD) lembrou que "Espinho tem de crescer e só o pode fazer para Silvalde", questionando o vice-presidente sobre a possibilidade de uma melhor via de acesso dessa zona ao centro da cidade. Rolando de Sousa respondeu que está a ser estudada a possibilidade de prolongar as Ruas 41 e 43.

Rolando de Sousa ressalva, no entanto, que "muito do que foi previsto em termos de circulação dentro da cidade teve em conta o rebaixamento da linha férrea, que é agora incerto, de qualquer forma esta planeada a implantação de dois anéis de circulação, um interno e um externo".

A recomendação aprovada por unanimidade será enviada ao ministério da tutela e ao presidente do Instituto de Estradas de Portugal.

Ironias sobre ar condicionado

Na nona e última reunião da sessão de Dezem-

bro da Assembleia Municipal foi também apresentado um documento pelo vereador municipal, Vitor Hugo, relativo ao estado dos aparelhos de ar condicionado no edifício da autarquia, alertando para os perigos das doenças transmissíveis por essa via.

O documento foi aprovado com a abstenção do PS que considerou o seu conteúdo muito redutor em relação ao título: 'Segurança e Higiene no Trabalho'. O vice-presidente deixou a garantia de que já está prevista a retirada de todos os aparelhos de ar condicionado que "apesar de antigos têm sido vistoriados e limpos".

Entretanto, este documento gerou alguns comentários divertidos sobre o seu tom de ironia nas referências a um dos "aspectos mais positivos que sobressaem das raríssimas visitas que o senhor presidente da Câmara faz a esta Assembleia, como seja a garantia de casa cheia, com uma plateia de gente interessada no desenrolar dos trabalhos, situação que acaba por pôr a nu a ineficácia do sistema de ar condicionado".

Foi também aprovado por unanimidade um voto de congratulação, apresentado pelo PSD, pela recepção de uma fase do Campeonato do Mundo de Andebol em Espinho e dois muitos sentidos votos de pesar (PSD e presidente da Assembleia Municipal) pelo falecimento do funcionário da autarquia Fernando Manuel Pinho de Barros, uma das primeiras caras que, todos quantos assistiam à Assembleia Municipal, encontravam ao entrar no edifício da Câmara.

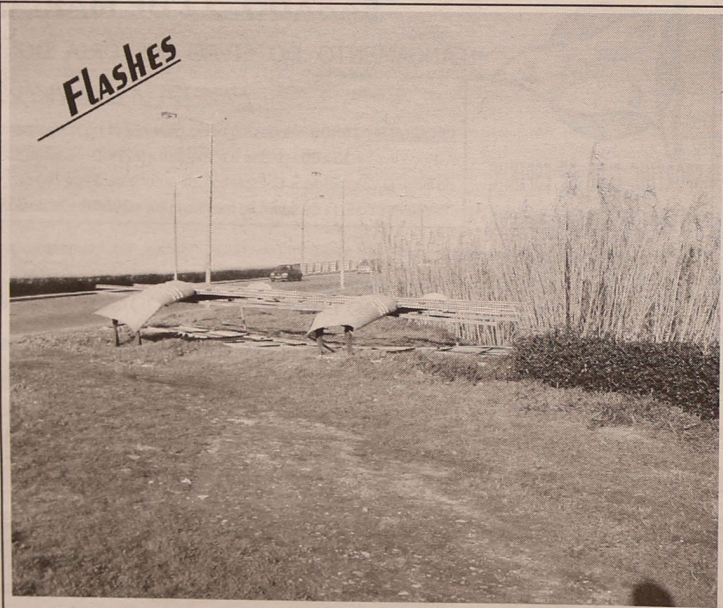

O 'out-door' que em tempos esteve de pé, junto ao restaurante Cabana, na subida do pontão, continua tombado desde o forte temporal que assolou o Norte, em finais do ano passado

Internet – a via mais cómoda

Novidades nas declarações de IRS

A entrega de declarações do Imposto Sobre o Rendimento Individual de 2002, está sujeita a novas regras, entre as quais se destaca o facto da obrigatoriedade da apresentação dos bilhetes de identidade ou cédulas pessoais dos dependentes e ascendentes que façam parte do agregado familiar. Também é novidade o facto de a nova declaração não ser apresentada em duplicado, tendo a Repartição de Finanças, Loja do Cidadão ou Serviços de Atendimento ao Contribuinte de restituir, apenas, um recibo de entrega da declaração modelo 3, carimbado, com a indicação dos anexos eventualmente entregues.

Será obrigatória, também, a indicação do Número de Identificação Fiscal/Número de Identificação da Pessoa Colectiva das entidades das quais o declarante auferiu rendimentos da categoria A (trabalho dependente).

O anexo A não traz local para a colocação dos números de contribuinte pelo que deverão ser colocados no espaço a seguir às assinaturas, no final da página.

De resto, estarão ao dispor do contribuinte alguns meios bastante cómodos, nomeadamente a entrega de declarações electrónicas, pela Internet, através do site da Direcção-Geral de Contribuições e Impostos – www.dgci.gov.pt.

Entretanto, o Serviço de Finanças de Espinho já anunciou que irá ter em funcionamento um posto para a recepção das declarações de IRS para além do horário normal.

Manuel Proença

Foi com surpresa e estranheza que a Juventude Social-Democrata se deparou na última edição deste semanário, com um comunicado revelador da existência da Juventude Socialista, que considerávamos extinta em virtude da sua inactividade política e diminuta representatividade nos órgãos democraticamente eleitos nas últimas eleições autárquicas. Na impossibilidade de responder a quem produz o documento, somos obrigados a responder a quem o assina."

Sobre a reacção da JS à entrevista de Ricardo Sousa JSD responde à letra...

Em comunicado, a JSD reage aos comentários do presidente da JS, Adelino Miguel Reis, a propósito da entrevista concedida por Ricardo Sousa (presidente da 'jota laranja') ao jornal *Defesa de Espinho*.

"Advertimos, em primeiro lugar, que não responderemos a ataques pessoais próprios de quem nada acrescenta a um debate político que queremos esclarecedor. Faremos, no entanto, um pedido à JS, para que a partir de agora apareça aos debates para os quais é convidada, mostrando as suas propostas e soluções e não se esconda em comunicados de autoria duvidosa.

Para quem nos acusa de sermos a mais pequena força política de juventude partidária, gostávamos de lembrar que somos a única que alguma vez eleguemos um vereador, mesmo em cenário minoritário, que elegeram para a Assembleia Municipal de forma directa um vogal, tendo outro em regime de segundo suplente, e elegeram, em cinco elementos para o executivo da Junta de Freguesia de Espinho, três jovens, e para a Assembleia de Freguesia mais dois sendo um deles secretário da Mesa."

A mira é apontada a Adelino Miguel Reis...
"Vem o presidente da JS falar, com inusitada falta de vergonha, de dois supostos membros eleitos para a Assembleia Municipal pela JS. Nunca deles ouvimos falar. Mas com isso também não nos admiramos, porque a verdade é que a JSD, no último ano, já apresentou mais documentos de interesse para o concelho que a JS nos últimos dez.

Diz ainda o presidente da JS que este é o pior grupo do PSD na Assembleia Municipal. Mais uma vez acredita em tudo o que lhe dizem e nota-se que assina o comunicado de cruz. É que se é verdade que o presidente da JS não tem idade para ter conhecido todos os grupos do PSD desde o 25 de Abril, também não é menos verdade que neste mandato raras são as vezes em que se digna assistir às Assembleias Municipais. Não sabemos, portanto, baseado em quê se faz tão peremptória afirmação.

Fala também, o Sr. Adelino, do alto da sua cátedra, em vereadores do PSD aspirantes a políticos e que os espinhenses se encarregaram de penalizar. Brilhante! Como pode alguém que ainda agora chegou, falar de pessoas que já têm muitos anos de actividade política em Espinho. Deve ter sido, aliás, essa a razão pela qual o PSD foi "penalizado" com mais um vereador nas últimas eleições autárquicas, e o PS "beneficiado" por ter perdido um vereador e mais de dois mil votos.

Mas no final para rematar tão brilhante análise, crítica de forma lapidária a actividade governativa, acusando-a de inconstitucionalidades e aumento de várias taxas. No meio de tanta 'ilegalidade' a JSD propunha mais uma no sentido de equilibrar as finanças do Estado. Que se crie uma taxa sobre a incompetência e irresponsabilidade, como forma de obrigar o Partido Socialista a pagar pelo estado miserável em que deixou as contas públicas."

A JSD direcciona-se, entretanto, para outros alvos...

"Lamentamos desde já o espaço e tempo que estamos a ocupar com esta resposta que melhor teria sido ocupado com a denúncia de questões como a falta de uma biblioteca, com o estado miserável em que ainda se encontra a Lagoa de Paramos e o Rio Largo, com as meias obras que vão acontecer no mercado, com os deficientes arruamentos e taxa de insegurança, inexistência de uma política de juventude ou ainda com a falta de condições que fomentem a fixação dos jovens no nosso concelho."

Referência ainda para o Movimento de Utentes Jovens Anti-Portagem...

"Para concluir, e da análise que fizemos à fotografia do MUJAP, saída em edição anterior deste semanário, e na inexistência de qualquer lista conhecida dos subscritores deste movimento, somos obrigados a concluir que mais não são que um grupo de militantes da Juventude Socialista e que mais não parecem do que uma equipa concorrente ao Elo Mais Fraco-Famílias, tais são os laços de parentesco entre as pessoas em causa. Assim, Adeus!"

Numa nota final, "a JSD considera o assunto da presente resposta esclarecido e, por via disso, encerrado" No entanto, "reiteramos, a nossa total disponibilidade para debater de forma elevada e nos fóruns próprios as questões que realmente interessam aos espinhenses."

Lúcio Alberto

Nas sessões de assinatura dos autos de consignação de obras

Vereadores do PSD esclarecem "ausência"

Face à propalada ausência dos vereadores do PSD nas sessões públicas de assinatura dos autos de consignação relativos à realização de algumas obras no concelho, Luís Montenegro, Correia de Araújo e Paulo Leite delinearão uma posição conjunta:

"O princípio basilar da democracia assenta no respeito pela oposição e pelos direitos que, por inércia, lhe estão consignados.

Percebe-se, por isso, que

em democracia há, ou deve haver, um manifesto e evidente rigor ético que se consubstancia, entre outros, na máxima segundo a qual 'em democracia é tão importante a oposição como o poder', mesmo sem recurso a qualquer expediente legalmente instituído como é caso do 'Estatuto da Oposição'.

Ora, com efeito, os vereadores do PSD não foram atempadamente informados nem convidados para os actos

públicos de assinatura dos autos de consignação do PER/Silvalde e da primeira fase da requalificação urbana, apesar de estes procederem ou resultarem de decisões assumidas no âmbito da Câmara Municipal enquanto órgão colegial institucionalmente considerado.

Neste contexto, e sem prejuízo do implícito reconhecimento da legítima representação municipal nas pessoas do senhor presidente e vice-presidente da Câmara, tal postura poderia indiciar uma gritante falta de cultura ética e democrática por parte da maioria socialista que gere os destinos da autarquia, com particular enfoque para o senhor presidente da Câmara.

Confrontados com este cenário, os vereadores do PSD procuraram obter explicações junto do senhor presidente da Câmara, que veio justificar esta vicissitude com uma falha, reiterada, dos seus serviços de apoio. Desta feita, os vereadores do PSD dão por encerrado o assunto admitindo a bondade do esclarecimento prestado



mas, ainda assim, não deixarão de estar atentos e não aceitarão situações idênticas que, no futuro, configurem menos res-

peito e menos consideração para quem, no desempenho da respectiva função autárquica, vem pautando a sua conduta

por uma actuação positiva, construtiva e dialogante."

Lúcio Alberto

Precisa-se **FLORISTA**

C/ EXPERIÊNCIA

SÓCIO/A ou GERENTE de Loja

Zona de Espinho

Resposta ao Apartado 25 - 4500, Espinho

**CLÍNICA DE
MEDICINA
DENTÁRIA**

ORTOPANTOMOGRÁFIA,
TELERRADIOGRÁFIA, IMPLANTOLOGIA
ORTODONTIA (fixa e removível)
PRÓTESE (fixa e removível)

Acordos com: PSP, ACASA, CGD, EDP,
SAMS, PHILIPS, REFER, CRUZ VERMELHA

Dr. Jorge Pacheco

R. 8 n.º 381-1.º • 4500 ESPINHO • Telef. 22 734 27 18

MORADIA

Nova, junto a Espinho, 3 frentes, exteriores em granito, pátio c/ churrasqueira, pavimentos em soalho, aspiração e aq. central, recuperador de calor, alarme, banheira de hidromassagem, persianas eléctricas, electrodomésticos.

Faça hoje mesmo a sua visita.

CGR
AMA 1817

22 732 1920 / 96 424 1942

www.cgr-consultores.com

PALAVRAS À SOLTA

Na Santa Casa da Misericórdia de Paços de Ferreira **Processos (judiciais) não param** 'Tricas' não faltam entre irmãos e ex-irmãos desavindos; entre dirigentes e ex-dirigentes, funcionários e ex-funcionários. Acções em Tribunal, contra jornais, rádio local, director do Centro de Saúde... É tempo de se apelar ao bom-senso, compreensão e tolerância das partes envolvidas. Vai sendo tempo de dizer basta!... *Tribuna Pacense*

Em Viana do Castelo **Recluso em greve de fome contra castigo aplicado na cadeia** *Jornal de Notícias*

Família de operária (de 20 anos) assassinada em Vila Verde perto de casa ficou sem sustento - Polícia Judiciária tem fortes suspeitas de que foi violada por mais do que um homem já sem vida a 500 metros de casa num caminho sem luz

Jovem violada e espancada por mais do que um homem *Jornal de Notícias*

Pedófilo sexagenário detido na Moita **Sexo por alimentos** *Correio da Manhã*

Para virem prostituir-se a Braga **Ucranianas pagam comissões mafiosas** *Jornal de Notícias*

Lesada a população de uma aldeia (Soutelinho da Raia) de Chaves

Padre (galego) filmado a roubar a caixa das esmolas *Jornal de Notícias*

Em Rio de Mouro - Sintra **Assassinou a mulher e rendeu-se ao vizinho** *Correio da Manhã*

Tiros na Lourinhã **Marido mata mulher por abandono e fere com gravidade os sogros** *Correio da Manhã*

Excesso de álcool pode estar na origem das agressões de que foram vítimas

Miséria e violência terão causado morte de mãe e filha *O Comércio da Porto*

Depois de um reunião com o Ministro do Ambiente, Isaltino Morais, o presidente da Câmara de Ovar convocou uma conferência de imprensa, onde afirmou que o processo de requalificação da zona se encontra num impasse, voltando a denunciar Santa Maria da Feira como uma das maiores fontes de poluição e alertando para a passividade das entidades governamentais e da SIMRIA.

Barrinha de Esmoriz num impasse

Ovar acusa Feira e ameaça abandonar SIMRIA

Sandra Soares

Armando França foi até Lisboa para lembrar ao Ministro do Ambiente compromissos assumidos pelo anterior Governo e reafirmar o interesse de Ovar no desenvolvimento do processo de depoluição e desassoreamento da Barrinha de Esmoriz que considera estar num impasse.

Em posterior conferência de Imprensa, o autarca fez uma resenha histórica deste processo sublinhando que a solução para o problema foi encontrada e contratualizada em 2002 (decreto-lei nº 329/2000), perante o ministro da tutela da altura, José Sócrates, que assistiu à integração dos municípios de Espinho e Santa Maria da Feira na SIMRIA.

Já nesta altura foram identificadas 126 empresas, situadas sobretudo no concelho de Santa Maria da Feira, que faziam descargas poluentes na Ribeira de Rio Maior, desaguardo na Barrinha, situação que, segundo o autarca owarense, "pouco se alterou, enquanto que a sul as fontes poluidoras

são inexistentes, já que Esmoriz e Cortegaça são servidos por um sistema de águas residuais e uma ETAR".

Estando os problemas identificados, efectuado o estudo de impacto ambiental e com um projecto de depoluição e desassoreamento definido, a Câmara Municipal de Ovar mandou elaborar um Plano de Pormenor para o espaço envolvente à Barrinha de Esmoriz.

Este Plano tem em conta que a intervenção a efectuar tem carácter conservacionista e o objectivo de proteger o ecossistema da Barrinha, assim como os ecossistemas humanos a norte (Paramos) e a sul (Esmoriz), gravemente afectados pelo problema das cheias.

"Recorrer à União Europeia"

Armando França considera que a Câmara de Ovar tudo fez para avançar com a solução encontrada, mas a situação está num impasse e não pode continuar assim, já que "qualquer dia o que queremos proteger já

não merece ser conservado".

E justifica: "a única coisa que andou no processo foi a abertura do concurso público para a ligação entre Esmoriz e a ETAR de Espinho, uma questão pequena, tendo em conta que o tratamento das águas residuais de Cortegaça e Esmoriz está, de momento, assegurado".

O autarca lembra que "nós fizemos um avultado investimento, com a ajuda dos fundos comunitários, em infra-estruturas como a rede de água, que cobre cem por cento do concelho, e saneamento, com uma cobertura de 65 por cento, enquanto outros concelhos nada fizeram".

E garante: "Enquanto concelho terminal, não estamos dispostos a receber toda a porcaria que vem da Feira e estamos dispostos a recorrer à União Europeia para que esta política mude".

Armando França revela que enquanto que Ovar e Espinho cumpriram o contratualizado com a SIMRIA, a Feira nem sequer realizou o capital social a que se obrigava com a integração neste sistema intermunicipal. Além disso, "depois de Espinho ceder a sua ETAR vêm agora pedir mais um estudo de impacto ambiental sobre a ampliação da mesma ETAR".

Pelo que é peremptório ao afirmar que "o impasse em que se encontra o processo deve-se, fundamentalmente, à Câmara de Santa Maria da Feira e ao pouco empenho, mostrado nos últimos meses, pela SIMRIA".

Mas, também não compreende como é que o INAG ainda não deu continuidade ao despacho assinado pelo ainda Ministro do Ambiente, José Sócrates, em Março do ano passado, respeitante à celebração de contratos-programa entre a SIMRIA e as Câmaras envolvidas, por forma a operacionalizar o projecto.

Compreende ainda menos a resposta do Instituto de Con-

servação da Natureza ao pedido de apreciação do Plano de Pormenor elaborado pela autarquia owarense, onde revela desconhecer o projecto de desassoreamento e o estudo de impacto ambiental, efectuados em 2000.

"Já foi gasto muito dinheiro"

Segundo Armando França "já foi gasto muito dinheiro, criadas expectativas, em especial nos moradores vizinhos da Barrinha, para que agora se chegue a um impasse. É indisponível que Santa Maria da Feira sinta aquele espaço como seu, pois muita da sua população vem cá fazer praia, e que a SIMRIA compreenda que não tem só como objectivo a Ria de Aveiro, mas também a Barrinha de Esmoriz".

Atendendo à actual situação de todo o processo, Armando França afirma que "a Câmara Municipal de Ovar tem todo o direito de questionar a continuidade da sua participação na SIMRIA, já que, enquanto accionista não sente empenhamento na resolução dos seus graves problemas".

O autarca deixa o alerta: "É impossível que se cumpram os prazos inicialmente previstos para conclusão do projecto (Verão de 2003), mas tem de haver sinais claros de que os contratos assinados vão ser cumpridos e é necessário que as entidades responsáveis aculem problemas como os que ocorreram em verões passados, de contrário teremos de usar mecanismos legais, denunciando à União Europeia, em sede do ambiente, os atentados aqui cometidos".

Apesar de tudo, Armando França tem uma postura optimista em relação à recuperação da Barrinha de Esmoriz, pois acredita que "com convicção, atitudes firmes e a união de todos os intervenientes o problema será resolvido".

PALAVRAS À SOLTA

Dois casos de "muita violência" em Oeiras **Roubavam casas com os donos lá dentro** *Correio da Manhã*

Em detecção de um indivíduo num bairro de Oeiras **Quatro feridos da GNR por grupo de 40 a 50** *Correio da Manhã*

Em Oeiras, uma brigada preparava-se para identificar dois suspeitos, quando foi rodeada por moradores e ameaçada por uma matilha de Pit Bull **Sete cães ameaçam GNR** *Correio da Manhã*

Pais de menina de Leiria abateram o animal **Cão ataca criança à dentada** *Correio da Manhã*

Em S. Mamede da Ventosa - Torres Vedras **Cães matam doze ovelhas** A Associação de Socorros perdeu quatro borregos e duas ovelhas, uma delas prenhe. Só um dos animais da Associação conseguiu escapar à matança *Badaladas*

Segurança **Nova lei trava cães perigosos** *Correio da Manhã*

Na Louçã **Mais de 50 caçadores para abater um único javali** *Jornal de Notícias*

Queijos continuam no interior da antiga fábrica da Lactopen, em Silveira - Torres

Estranha doença afecta vizinhos

Sete meses depois da denúncia feita pelo 'Badaladas' e do apelo lançado pelo presidente da Junta de Freguesia de Silveira, os milhares de queijos e litros de soro apodrecidos continuam no interior da Lactopen. Desde que a fábrica fechou as suas portas, há mais de oito anos, que as instalações são um ninho de ratos e rafezanas e a população já começa a ficar preocupada. Uma estranha febre afectou pelo menos duas vizinhas. *Badaladas*

OPINIÃO • PONTOS DE VISTA • Maria Fernanda Barroca

Lei de Talião

A Lei de Talião é um conjunto de preceitos feitos à base dos antigos códigos orientais (Código de Hammurabi) que podemos ler em o Exodo 21, 23-25: "Mas se de tal facto advier dano, então pagará vida por vida, olho por olho, dente por dente, mão por mão, pé por pé, queimadura por queimadura, chaga por chaga, pisadura por pisadura". Isto, na altura foi um grande progresso, uma vez que a vingança era quase sempre muito superior à ofensa, mas estava ainda longe de ser o ideal; esse só se

atingiu com doutrina de Jesus que nos convida a perdoar e a afastar toda a retaliação.

Ora o que nós vemos no Extremo Oriente é exactamente a Lei de Talião: os palestinianos atacam os israelitas e estes contra-atacam e vice-versa e a guerrilha nesses lugares não tem fim. Ainda não acabaram de apertar a mão prometendo negociações de paz e, logo soam os canhões levando tudo à estaca zero.

Os crimes devem ser punidos - a justiça é necessária, mas só deve ser aplicada pelas autoridades de um Estado de direito. Isso levamos a pensar como deve ser encarada a legítima defesa.

Vi há muito tempo um filme onde este tema era abordado de um modo inconclusivo.

Dois terroristas investem num restaurante e abatem a sangue frio dez pessoas, contando-se entre elas a mulher e uma filha do Procurador de uma cidade americana. Cego pela dor, encontra o Procurador um modo de se vingar - defender e fazer aprovar uma lei que permita o armamento dos cidadãos. Assim inicia uma campanha, donde não são estranhos interesses comerciais, defendendo a aprovação de uma lei que permita aos maiores de 18 anos, sem cadastro e sem perturbações mentais, andarem armados. A lei é aprovada e num caso resultou: dois potenciais assaltantes de um supermercado, ao depararem com os empregados e clientes armados, desistem e o assalto não se consuma. Logo de seguida

num novo ataque há troca de tiros e, por pouca experiência no uso de armas, dois inocentes são abatidos.

Esta situação abala as convicções do Procurador e assim nem mesmo a legítima defesa o convence daí justa a sua atitude.

E por falar em legítima defesa - o que entendemos como tal? Os Estados Unidos querem atacar o Iraque numa tentativa preventiva, ou seja por antecipação. Será legítimo? Não haverá outra via para saber se o Iraque tem armas nucleares, químicas ou biológicas? É um assunto de extrema gravidade e só nos resta pedir a Deus que ilumine os governantes para que não sejam mais ainda as vítimas inocentes, de uma guerra que nunca desejaram.

Para defender a lagoa de Paramos

Comunistas querem constituição de associação de municípios

O Partido Comunista Português (PCP), realizou na sexta-feira, uma conferência de imprensa, no Centro de Trabalho, da Rua 8, com a presença de Augusto Castro, António Salavessa e Jorge Cordeiro.

Manuel Proença (texto)
Vitor Lancha (foto)

Os comunistas, numa nota de imprensa que distribuíram aos jornalistas referiram que "após longas décadas de impunidade e de promessas incumpridas, e passados mais de dois anos (Novembro de 2000) sobre a assinatura de um protocolo entre o SIMRIA e as Câmaras da Feira, Espinho e Ovar visando a despoluição da Barrinha de Esmoriz/Lagoa de Paramos, numa cerimónia que contou com a presença do primeiro-ministro de Portugal, as organizações concelhias de Espinho e Ovar do PCP, cujo património de intervenção sobre esta matéria é sobejamente conhecido, voltam a levantar este problema, num momento em que ainda se viu muito pouco feito aquilo que se prometeu".

Refere o documento que "as organizações concelhias de Espinho e Ovar do PCP não questionam a solução encontrada para resolver os enormes problemas que inquinam aquele valioso ecossistema, e que têm que ver com a poluição a montante, o próprio assoreamento da Barrinha e o caos

urbanístico à sua volta. Pelo contrário, regista esta solução como positiva e considera-a também como o resultado de muitos anos de luta e reivindicação das populações, durante os quais o PCP sempre esteve presente na defesa dos interesses da região, através das suas organizações locais, da Direcção Regional e do Grupo Parlamentar do Partido".

Diz o PCP que as organizações concelhias de Espinho e Ovar do PCP "não podem no entanto deixar de registar os escassos avanços em termos concretos e que se limitam a um conjunto de intenções constantes no Plano de Actividades da SIMRIA, mas que ainda não se traduziram em nada de concreto. Por outro lado as organizações concelhias de Espinho e Ovar do PCP voltam a chamar a atenção para a necessidade de, paralelamente ao processo de despoluição do espaço lagunar, se definir o quadro legal e administrativo a partir do qual se desenvolverá um plano de recuperação, conservação e valorização da Barrinha de Esmoriz/Lagoa de Paramos,

hoje parte integrante da Rede Natura 2000".

Os comunistas sublinham que "a complexidade decorrente da sua localização geográfica, encaixada entre dois Municípios, duas Direcções Regionais do Ambiente e de duas CCR, aliada ao facto da Barrinha de Esmoriz/Lagoa de Paramos estar classificada como Área Protegida de Interesse Local (DL 19/93) implicaria, obrigatoriamente, que as duas câmaras, de Espinho e Ovar, não adiassem por mais tempo a formalização de um acordo com vista à criação de um organismo de gestão deste ecossistema, que poderia passar pela constituição de uma Associação de Municípios".

Finalmente, a nota do PCP refere que "depois de um apurado processo de reflexão e amadurecimento, as organizações concelhias de Espinho e Ovar do PCP, defendem outra alternativa. Atendendo a que o valor daquele ecossistema, devidamente recuperado, ultrapassa o interesse meramente local, e constatada a reduzida probabilidade de qualquer en-



tendimento estável entre as duas câmaras citadas, o Grupo Parlamentar do Partido Comunista Português, sob proposta da DORAV do PCP apresentou

na Assembleia da República em finais de 2001, um Projecto de Resolução visando a criação de uma Reserva Natural ao abrigo do DL 19/93, por forma a que a

mesma seja dotada dos meios materiais e humanos indispensáveis à sua recuperação, conservação e fruição equilibrada".

Entrevista com presidente da Junta de Paramos

Rectificação

Devido a uma anomalia técnica, na edição de 30 de Janeiro do *Defesa de Espinho*, a fotografia inserida na caixa referente à Lagoa de Paramos encobre uma parte do texto. Pelo facto pedimos desculpa, publicando agora a parte do referido texto em falta.

"- Esta intervenção de urgência não vai interferir com o projecto inicial?"

- De maneira nenhuma, porque terá de ser um intervenção concertada por técnicos e inserida no projecto de desassoreamento, dragagem e despoluição da Lagoa. Porém, o que quero não é uma intervenção para resolver o problema das cheias, mas uma inter-

venção a nível ambiental que salve aquela zona, crie mais qualidade de vida e permita um melhor aproveitamento. É para isso que queremos trabalhar, em conjunto com a Junta de Freguesia de Esmoriz.

Parque é falsa questão

- Há quem diga que a intervenção no Parque Américo Magano poderá contribuir para as cheias. Foram acauteladas toda as medidas de segurança nesta obra?"

- Esta é uma falsa questão porque o Parque Américo Magano foi feito acautelando

estas questões, foram criadas condições para que se houvessem inundações as águas possam ser escoadas pelo próprio parque, da rua para a ribeira, que foi alargada tendo agora uma largura de sete metros. Durante este ano já tivemos uma série de inundações e, naquela zona, a água não chegou nem perto dos terrenos, mesmo dos mais baixos anexos ao parque, o que foi verificado pela população. Esta obra ajudou bastante e até mesmo um dos vereadores da Câmara Municipal eleitos pelo PSD, com responsabilidades em Paramos, já mostrou a sua disponibilidade para a defender".

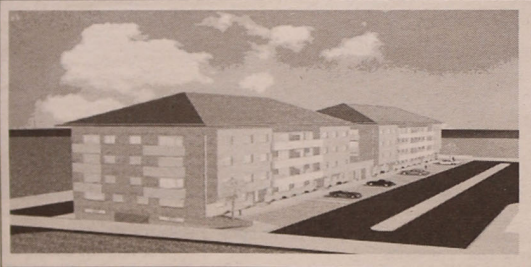

EDIFÍCIO MAREZIA CONDOMÍNIO

Rua S. Vicente Ferrer
(Junto do Hotel Solverde - Espinho)

Promotor:
Const. Pereira & Neves, Lda.
Tel. 227 321 096 / 227 471 140

T2 / T3 / ESTABELECIMENTOS
Últimas Fracções para venda
VISITE ANDAR MODELO

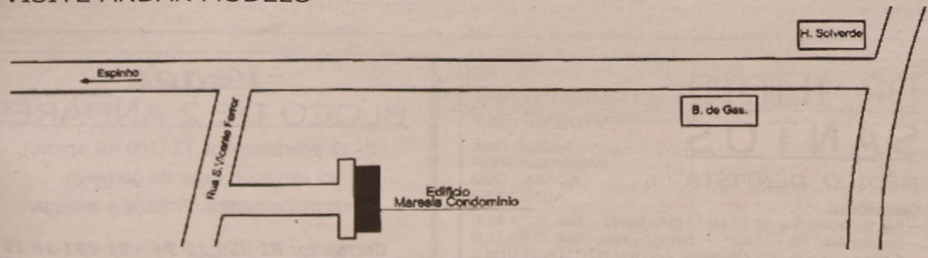

DE
vende-se na
Papelaria
Avenida
(Av.ª 8)

DE
vende-se no
Café
Athena
(Anta)

Ribe Cape

PROMOÇÃO

MONTAGEM GRATUITA DE AMORTECEDORES

Lugar de Mirois • Zona Industrial • Silvalde
Telef. 22 732 12 76 • Fax 22 731 03 12 • Tlm. 96 627 25 71

Restaurante SEARA

de: **MARIA DA CONCEIÇÃO**

Especialidades: NA BRASA e ASSADOS NO FORNO
Fazemos: CASAMENTOS, BAPTIZADOS,
FESTAS DE ANIVERSÁRIO e outras
Prato do Dia: Segunda a sexta, ao almoço c/ tudo incluído: **4 Euros**
O gerente **Carlos Couto**
Telef. 22 732 13 00 - 22 734 37 21 (IC24 - saída Anta - Guetim)

Comissão de Utentes Contra as Portagens Norte de Nogueira da Regedoura

A Comissão de Utentes Contra as Portagens Norte de Nogueira da Regedoura já esboçara a sua tese, assumindo uma postura contestatária e encetando, de imediato, uma acção, cronometrando as alternativas de ligação (terrestre...) de Espinho ao Porto (e vice-versa), e os respectivos índices qualitativos, assuntos escalpelizados nas nossas edições

"Contra a portagem de Nogueira da Regedoura, buzine!"
 "Contra o péssimo estado das estradas, buzine!"
 "Contra as horas perdidas nas filas de trânsito, buzine!"
 "Contra a falta de transportes públicos adequados, buzine!"
 "Por 600 metros de auto-estrada gratuitos, buzine!"

E foi assim que, às 7.30 horas de sexta-feira, a Comissão de Utentes Contra as Portagens Norte de Nogueira da Regedoura aderiu à denominada jornada nacional de luta contra as portagens, levando a cabo um "buzineio", à entrada da A1 em Feiteira, ou seja junto à portagem de Grijó/Carvalhos.

O advogado espinhense João Silva Carapeto é um dos rostos da Comissão de Utentes Contra as Portagens Norte de Nogueira da Regedoura e defende soluções para a problemática ambiental. "Quando a portagem Norte for aberta haverá maior afluxo de trânsito por aquela zona e isso irá reflectir-se em termos ecológicos. Por isso, defendemos uma portagem ecológica, desde que naturalmente haja alternativas."

Por outro lado, "a segurança dos autocarros não oferece muita confiança aos eventuais utentes e estes também não confiam muito nos horários dos comboios e assim as pessoas são empurradas para a utilização dos seus carros!"

João Silva Carapeto considera que se torna numa situação de "terceiro mundo" a conjuntura actual no capítulo de acessos e transportes públicos de Espinho ao Porto, aludindo, por exemplo ao "caminho" entre Guetim e Grijó, "que dá cabo dos carros!"

Mas a qualidade (viária) também se reflecte noutros exemplos...

...E "contra o péssimo estado das estradas, buzine!"

"É impressionante a quantidade de gente que foge da Estrada Nacional 109, como o diabo foge da cruz!"

Por isso, e não só, a solução passaria pelos transportes públicos, "desde que sejam eficazes, seguros e confortáveis e não como o exemplo dos comboios cujas carruagens não fecham, no Inverno, provocando um frio de rachar!"

Enfim, qualidade (de vida)...

"E se por um lado os comboios têm três carruagens em vez de cinco ou seis e com horários em atraso, os autocarros demoram quase uma hora e meia ou mais para chegarem ao Porto!"

Entretanto, para se deslocarem ao Porto, os espinhenses (e

outros) desfrutam das seguintes alternativas rodoviárias:

Espinho (saída por nascente da Rua 19) – IC1 (direcção Porto) – EN109 – Entrada na A1 pelo Nó de Espinho – Ponte da Arrábida – Porto;

Espinho (saída por nascente da Rua 19) – IC1 (direcção Porto) – EN 109 – virar à esquerda no cruzamento de Francelos – estrada da beira-mar sempre até à Afurada – entrada na A1 pelo nó do Centro Comercial Arrábida – Ponte da Arrábida – Porto;

Espinho (saída por nascente da Rua 19) – IC1 (direcção Porto) – EN 109 – virar à direita no cruzamento da Chamorra – entrar na antiga estrada Espinho-Porto – Vilar do Paraíso – regresso à EN 109 no nó da Madalena – entrada na A1 pelo nó de Espinho – Ponte da Arrábida – Porto;

Espinho (saída por nascente da Rua 19) – IC24 – EN1 Lisboa-Porto – Carvalhos – entrada na A1 no nó dos Carvalhos – Ponte do Freixo – Porto;

Espinho (saída pela Rua 62) – virar à direita na estrada para Guetim – Anta – Guetim – (desvios?) – Grijó – entrada na A1 pelo nó de Grijó – Ponte da Arrábida – Porto.

No que concerne às opções pelos transportes públicos, o quadro afigura-se assim:

Comboio... Paramos – Silvalde – Estação de Espinho – Granja – Aguda – Miramar – Francelos – Valadares – Madalena – Coimbrões – Gaia/Devesas – Gaia/General Torres – Porto/ Campanha.

Autocarro... Central da Auto-viação de Espinho (na Rua 15) – antiga estrada Espinho-Porto – Arcozelo – Gulpilhares – Vilar do Paraíso – Gaia – Avenida da República – Ponte D. Luís – Porto/ Batalha.

Autocarro... Central da Auto-viação de Espinho (na Rua 15) – via IC1 – A1 – Ponte da Arrábida – Porto/Boavista.

Lúcio Alberto

Denúncia em abaixo-assinado Pescadores e surfistas indignados com licença de ameijoeira

Um grupo de pescadores desportivos e de surfistas de Espinho, enviou, recentemente, um abaixo-assinado à Capitania do Porto do Douro, dizendo que se sente lesado "na maneira como estão a ser concedidas licenças de ameijoeiras e as mesmas estão a ser colocadas nesta praia".

Os denunciante, no documento, alegam que "já por várias vezes nos dirigimos a essa Capitania (via telefone), e ninguém nos dá ouvidos, parecendo que não há interesse em resolver a situação" e por isso

decidiram informar o "comandante da Capitania, que existem licenças que foram passadas a industriais de restauração, indivíduos que trabalham em fábricas, e muito poucas a pescadores".

Para os signatários aquilo só é possível porque o dono de uma "companha de Esmoriz, inscreve estes indivíduos com o único objectivo de obterem as licenças de ameijoeiras, sendo um destes casos escandaloso!..." E denunciam que uma dessas licenças de ameijoeiras terá sido "passada ao proprie-



tário de um restaurante" da cidade de Espinho.

Segundo o texto do abaixo-assinado, "este senhor, se possui a dita licença, esta foi passada porque ele ou alguém prestou falsos depoimentos para obtenção da mesma. Não respeitando nada nem ninguém, tendo já provocado alguns con-

flitos não só com pescadores de pesca desportiva como com surfistas, (alguns destes já ficaram presos nas redes)".

Por isso, os denunciante pedem ao capitão do Porto do Douro que "mande averiguar como e em que condições essas licenças são atribuídas e as que não estiverem em confor-

midade com a Lei, sejam apreendidas".

O abaixo-assinado vai mais longe dizendo que este exemplo é "escandaloso, não só a maneira como obteve a licença, mas também porque muito do peixe que é servido no seu restaurante não passa pelos circuitos normais de comer-

cialização".

Por fim, "os abaixo assinados pedem a intervenção do comandante, porque se o assunto não se resolver nós iremos até onde for necessário, porque trata-se de uma escandalosa ilegalidade."

Manuel Prouença

DOMUSGEST
GESTÃO DE CONDOMÍNIOS

Confie na nossa experiência

Rua 21 n.º 755 - 1.º C (Esq. c/ Rua 26)
Telefs. 227320866 / 227341589 • Telem. 962984197

DR. ILÍDIO SANTOS

MÉDICO DENTISTA

Consultórios:

– Rua 16 (Esquina Rua 19), n.º 545-1.º Dt.º - Espinho - Telef. 22 734 29 31
 – Rua Júlio Dinis, 748 - 4.º Esq.º - Sala 413 - Porto - Telef. 22 600 71 75
 – R. Manuel Alves de Sá, 15 G - 4400-494 V.N. Gaia - Telef. 22 711 86 61 / 22 711 86 42

Implantes
Ortodontia Fixa
Prótese Fixa

Acordos com:
SAMS/QUADROS
ACASA * CGD
ADSE * PSP

Vendo
BLOCO DE 2 ANDARES

C/ 12 apartamentos T2 (100 m2 aprox.),
c/ elevador, lugar de garagem.

Bons acabamentos. Prontos a entregar.

Contacto: 91 959 12 94 - 91 491 16 19

Canastro garante que processo da biblioteca está a andar

“Não vamos chorar sobre leite derramado”

O técnico superior responsável pela Biblioteca Municipal, António Regedor, sublinha que “o Biblioespinho tem capacidade limitada e apenas visa rentabilizar os recursos existentes, mas só responde a parte do problema, fomentando iniciativas em outros locais que não a Biblioteca Municipal. Para que os problemas sejam resolvidos tem de haver um edifício com a tipologia definida para uma biblioteca moderna”.

E o vereador da cultura e educação da Câmara Municipal de Espinho, António Canastro, reconhece a necessidade de uma nova Biblioteca Municipal, mas “os projectos não nascem

num dia e temos de fazer outras coisas. Temos um biblioteca com uma estrutura precária, mas temos estruturas como a nova biblioteca da escola Manuel Laranjeira, daí a necessidade de aproveitarmos mais a participação das escolas, com a ajuda da biblioteca itinerante”.

O responsável garante que este novo serviço não é uma forma de adiar a construção da biblioteca, “só pode acelerar todo o processo pois vai ter mais gente interessada em dinamizá-lo, tal como a câmara que gostaria de ter a biblioteca já amanhã, mas elas não se compram feitas...”

Para António Canastro, o processo demorou “tempo de mais, mas não vamos chorar sobre leite derramado, a Câmara está determinada a avançar e o projecto está em andamento”.

E garante: “Nós queremos o livro bem tratado, queremos uma estrutura física e funcionários capazes, mas também é necessário o fermento dinâmico que produz cultura de que são exemplo actividades como a ‘Onda poética’, já que temos de rentabilizar aquilo que temos”.

O Biblioespinho é um novo serviço oferecido pela Biblioteca Municipal que visa colmatar algumas deficiências da existente rede de leitura pública, advindas da falta de um edifício com a tipologia adequado ao funcionamento de uma moderna Biblioteca Municipal, embora tenha limitações. A carrinha que tornou possível a implantação deste serviço foi oferecida pela Fundação Calouste Gulbenkian.

Ao serviço das escolas e colectividades

Espinho já tem biblioteca itinerante

Sandra Soares (texto) • Vitor Lancha (fotos)

Na passada quinta-feira, um grupo de pessoas que incluía membros da Comissão Cívica Pro-Nova Biblioteca, professores e representantes de associações de pais do concelho, ficou a conhecer melhor e pode contribuir para o programa do serviço de biblioteca itinerante, implantando em virtude da oferta de uma carrinha por parte da Fundação Calouste Gulbenkian.

Segundo o técnico superior responsável pela Biblioteca Municipal, António Regedor, este serviço pode minorar dificuldades inerentes à actual situação de rede de leitura pública do concelho que se ressentem da falta de um edifício adequado às necessidades de uma biblioteca dos nossos dias, que é muito mais do que um depósito de livros ou um posto de leitura.

O técnico recorda a carga simbólica deste tipo de bibliotecas, já que para muitos o primeiro contacto com os livros ocorreu num destes espaços, numa época e num país em que a leitura ainda não se encontrava estruturada.

Actualmente, deu-se um salto em frente, apostando-se num rede de leitura pública com bibliotecas mais qualificadas que contempla outras funções, prevendo “espaço para o livro, para o não livro e sem livros, que permitam actividades de promoção de leitura, lazer e cultura”.

António Regedor deixa clara a distinção entre a leitura dentro do processo educativo e a leitura de fruição voluntária, mas acredita que é possível ter estas duas componentes da leitura coordenado as duas redes: pública e escolar. E é aqui que a biblioteca itinerante poderá ter um papel fundamental.

Para o vereador da cultura e educação da Câmara Municipal de Espinho, António Canastro, a biblioteca itinerante pode propiciar “um processo dinâmico, com grande potencial, do qual, com imaginação e contributo os diversos intervenientes, poderemos tirar o máximo partido”.

A importância do voluntariado

Embora dependente da Biblioteca Municipal, preten-



de-se que este novo serviço seja pensado anualmente e em parceria com as diferentes instituições envolvidas para que possa servir as bibliotecas escolares, permitindo o reforço da bibliogra-

fia colocada à disposição de cada uma das escolas, sem que para isso tenham de custear à aquisição de livros. Este serviço pode ainda contribuir para maior intercâmbio entre escolas,

permitindo a rentabilização dos recursos já existentes.

No âmbito da utilização da biblioteca itinerante, também está a ser pensado um serviço que responda às necessidades de pessoas

com dificuldades de mobilidade, apesar deste “ser um trabalho mais personalizado, mais difícil, mas, por isso, mais humano e eficaz”, como sublinhou António Regedor.

No âmbito deste tipo de serviços, uma das professoras presentes na reunião de apresentação do serviço voluntariado-se para, uma vez por mês, ler para crianças que ainda não o sabem fazer ou para adultos que não sabem ou já não têm disposição, mas que gostam de ouvir ler.

O bibliotecário congratulou-se com a oferta por considerar que “quase não há voluntariado nas áreas da cultura, mas este é um bom caminho que pode trazer mais dividendos, pois tal como já acontece em áreas sociais e de cidadania, com a colaboração de voluntários pode-se fazer muita coisa numa biblioteca”.

Denominado por Biblioespinho

Assim, o Biblioespinho, como será denominado, poderá progressivamente prestar os seguintes serviços: circuito a estabelecer com diversos agentes culturais de acordo com programa de cooperação e destinados a públicos específicos; apoio a programas de leitura pública desenvolvidos pela biblioteca ou em parcerias; apoio ao SABE (Serviço de Apoio às Bibliotecas Escolares) e a programas de leitura para públicos com dificuldades motoras logo que constituídos pela biblioteca; programa de leitura e multiculturalidade (literatura portuguesa para estrangeiros, estrangeira para portugueses); apoio a programas específicos com base no conceito biblioteconómico de centros de interesse; no mês de Agosto pode funcionar como biblioteca de praia.

Neste Biblioespinho o empréstimo individual segue as regras da Biblioteca Municipal, o empréstimo colectivo para biblioteca de turma pode ir até 30 dias renovável mais uma vez, o empréstimo colectivo para biblioteca escolar pode ir até 90 dias e renovável por mais 30 dias, o empréstimo colectivo a outras instituições é de 90 dias renovável por mais 30 dias. Todos os empréstimos escolares são devolvidos em Julho independentemente da data de termo de empréstimo e só será retomado em Setembro.

Dia do Doente Coronário e Dia dos Namorados

14 de Fevereiro

Os namorados têm mais uma boa razão para celebrar o 14 de Fevereiro: Estudos recentemente realizados mostram que estar apaixonado ajuda a mantermo-nos saudáveis o que é particularmente bom para o coração. Esta novidade foi revelada pela World Heart Federation (WHF), uma organização não governamental que se dedica à prevenção global das doenças cardíacas e dos seus riscos.

Os estudos demonstram que estar apaixonado ajuda a mantermo-nos saudáveis e o coração é quem mais beneficia deste estado de alma.

Um ambiente de amor, quer seja de amigos, família ou companheiros ajuda a reduzir o stress, as depressões e a ansiedade, reconhecidas como o principal factor de risco psicológico que proporciona as doenças cardíacas.

Ser fumador, ter os níveis de colesterol acima da média ou uma tensão arterial elevada são factores que aumentam cerca de 20% o risco de desenvolver doenças cardíacas: uma em três pessoas irão morrer de doença cardíaca prolongada ou devido a enfarte.

A Fundação Portuguesa de Cardiologia "não podia deixar passar em branco esta oportunidade para dizer que afinal também há números ligados ao coração que são sinónimo de vida e aconselhar os portugueses a deixarem-se apaixonar, para bem do seu coração."

Fique atento às actividades para este dia e até lá... "seja feliz!"

A Associação Comercial de Espinho (ACE) vai promover, tendo em vista o dia dos namorados (14 de Fevereiro) e o Carnaval (4 de Março), um conjunto de iniciativas que visam dar outro dinamismo ao comércio da cidade.

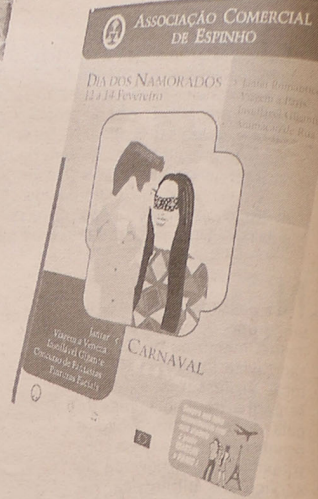

Iniciativa da Associação Comercial

Animação e prémios no dia dos namorados e Carnaval

Manuel Proença (texto)
Vítor Lancha (foto)

Esta iniciativa foi anunciada na segunda-feira em conferência de imprensa pela Direcção da Associação Comercial de Espinho.

Paralelamente a essas iniciativas da ACE, a nova Direcção de José Aleixo irá lançar nos estabelecimentos comerciais dos seus associados, uma campanha intitulada "Compre nas lojas seleccionadas e ganhe viagens a Paris". Trata-se de um sorteio que poderá premiar aqueles que fizeram compras nos estabelecimentos comerciais devidamente assinalados, no valor igual ou superior a 15 euros, e que irá decorrer nas insta-

lações da Associação Comercial de Espinho a 6 de Março. Estará em jogo uma viagem para duas pessoas a Paris bem como um jantar para duas pessoas no Casino de Espinho.

As iniciativas da Associação Comercial de Espinho são as seguintes:

Nos dias 13 e 14, um casal de mimos irá animar as ruas de Espinho, onde se situam os estabelecimentos comerciais. Também durante esse período, estará na cidade a "Patrulha do Amor" (um hilariante polícia) que poderá 'multar' os namorados com um brinde. Em frente ao edifício da Câmara Municipal estará montado um insuflável gigante para o entretenimento das crianças.

No dia 14 de Fevereiro, dia dos namorados, um grupo de seis bailarinas irá animar as ruas de Espinho.

Na altura de Carnaval, a 3 e 4 de Março, voltará a ser montado o insuflável gigante no largo em frente à Câmara Municipal. Durante esse período, também no mesmo local, estarão presentes duas animadoras que irão fazer pintura faciais, mascarando todos aqueles que aderirem à iniciativa.

Por fim, a Associação Comercial de Espinho irá promover um concurso de fantasias, no dia 4 de arco, em frente à Câmara Municipal. As três melhores fantasias serão premiadas, sendo uma delas contemplada com a viagem para duas pessoas à cidade de Veneza, em Itália.

OPINIÃO • DISCURSO DIRECTO • Rogério Osório*

Máquinas automáticas de tabaco... fora da lei!

São cada vez mais as situações nas quais o simpático vendedor de um quiosque é substituído pela fria máquina automática, já que colocam à disposição do consumidor centenas de produtos diferentes - ele é café, ele é tabaco, ele é refrigerantes, ele é chocolates... enfim, se houver procura e se a satisfação da mesma for economicamente viável, então aí estão essas novas máquinas para nos oferecer o que tanto desejamos!

Esta nova forma de venda de produtos, fora de estabelecimentos comerciais, sem a presença física do vendedor até tem as suas vantagens - não amua, não é simpática, mas também não é antipática, está disponível 24h por dia, 7 dias por semana, 365 dias por ano... mas isso não significa que não devam ser estabelecidas regras quer quanto ao seu funcionamento, quer quanto à relação que "estabelece" com o consumidor.

E, porque falamos de vendas automáticas, importará desde logo definir as mesmas. Deste modo, a venda automática "consiste na colocação de um bem ou serviço à disposição do consumidor para que este o adquira medi-

ante a utilização de qualquer tipo de mecanismo e pagamento antecipado do seu custo" - assim é definido pelo art. 21 do DL 143/2001, de 26 de Abril.

Ora, o mesmo diploma legal impõe algumas regras a respeitar, designadamente:

1 - Todo o equipamento destinado à venda automática de bens e serviços deve permitir a recuperação da importância introduzida em caso de não fornecimento do bem ou serviço solicitado.

2 - No equipamento destinado à venda automática devem estar afixadas, de forma clara e perfeitamente legível, as seguintes informações:

- a) Identificação da empresa comercial proprietária do equipamento, com o nome da firma, sede, número da matrícula na conservatória do registo comercial competente e número de identificação fiscal;
- b) Identidade da empresa responsável pelo fornecimento do bem ou serviço;
- c) Endereço, número de telefone e contactos expeditos que permitam solução rápida e eficazmente as eventuais reclamações apresentadas pelo consumidor;

- d) Identificação do bem ou serviço;
- e) Preço por unidade;
- f) Instruções de manuseamento e, ainda, sobre a forma de recuperação do pagamento no caso de não fornecimento do bem ou serviço solicitado.

Mais determina o artigo 23 o seguinte: "Nos casos em que os equipamentos destinados à venda automática se encontrem instalados num local pertencente a uma entidade pública ou privada, é solidária, entre o proprietário do equipamento e o titular do espaço onde se encontra instalado:

- a) A responsabilidade pela restituição ao consumidor da importância por este introduzida na máquina no caso de não fornecimento do bem ou serviço solicitado ou de deficiência de funcionamento do mecanismo afecto a tal restituição;
 - b) A responsabilidade pelo cumprimento das obrigações previstas no n.º 2 do artigo 22.º"
- Mas, para além destas regras a respeitar e que, em caso de violação podem dar origem a processos contra-ordenacionais, outras há, de natureza fiscal, que não podem deixar de ser cumpridas. De entre estas, destacamos aquela

regra que impõe a obrigatoriedade de passar recibo sempre que haja venda de um produto.

Ora, é sabido por todos que são poucas as máquinas de venda automática que fornecem este "ticket" e, seguramente, nenhuma máquina de tabaco está preparada sequer para tal.

Imagine-se só: um produto como este, em que 90% do valor que o consumidor paga constitui imposto da mais variada espécie, sem qualquer tipo de recibo que possa registar as vendas efectuadas.

Mais se diga que mesmo nas máquinas em que é possível obter o recibo existem, em nosso entender, irregularidades; isto porque se o fornecimento do recibo é obrigatório, então a máquina deveria, imediatamente a seguir ao fornecimento do produto, "oferecer" também o recibo e, só no caso de o consumidor prescindir do mesmo, então sim, pressionar um botão que cancelasse a passagem automática do recibo!

Só assim se cumpriria na íntegra a lei... cumpre-nos a todos nós, consumidores, forçar o cumprimento desta, porquanto a mesma foi elaborada para proteger os nossos direitos enquanto constantes potenciais consumidores.

Porque um espírito crítico não é nada sem uma vontade empreendedora!

* jurista da ACOP - Associação de Consumidores de Portugal

O cantor brasileiro Ney Matogrosso, trouxe ao Casino de Espinho o seu novo trabalho – *Cartola* –, num espectáculo que ficou marcado, sobretudo, pelo som cem por cento acústico. E o show que se pensava repleto de coreografias exuberantes acabou por ser substituído musicalidade de uma voz lendária que pretendeu render uma homenagem ao não menos lendário compositor da escola de samba, Cartola, que tanto encanta(ou) um extraordinário leque de intérpretes da música popular brasileira.

Casino de Espinho recebe estreia da digressão em Portugal

Encanto de "Cartola" no show de Ney Matogrosso

Manuel Proença

Ney Matogrosso classificou o seu espectáculo como "um mergulho na obra deste excepcional compositor" e trouxe até ao palco do salão Atlântico temas como "O sol nascerá", "Sim", "Cordas de aço", "Corra e olhe o céu", "As rosas não falam", "acontece", "Basta de clamores inocência", "Autonomia", "Tive sim", "O mundo é um moinho", "Amor proibido", "Peito vazio", "Senões", "En-saboa", "Desfigurado", "Não quero mais amar ninguém" e "Preciso me encontrar".

Temas encantadores, emocionantes e filosóficos, transbordaram de uma voz inconfundível aliada a uma sonoridade vinda de um extraordinário leque de músicos – Ricardo Silveira (violão de seis cordas e direcção musical), Zé Nogueira (saxofone), Marcello Gonçalves (violão de sete cordas), Jorge Hélder (contrabaixo), Zero (percussão) e Celso Silva (percussão).

Ney Matogrosso qualifica este recital de *Cartola* como "escolha afectiva, baseada numa obra impressionante",

pois em seu entender "é incrível que uma pessoa simples possa ter jorrado tanta poesia, o que só foi possível por Cartola ter sido um espírito requintado".

O espectáculo que Ney Matogrosso trouxe, em primeira-mão para Portugal ao Casino de Espinho, emocionou e arrebatou as plateias onde já apresentou no Brasil, nomeadamente na mais famosa casa de espectáculo do Rio de Janeiro, o Canecão, no Teatro Pompeia de S. Paulo, em Brasília e tantas outras.

Sem que o espectáculo assim o tenha exigido, o sexagenário Ney Matogrosso, evidenciou uma invejável forma física, conseguiu fazer despertar sensações e sentimentos ímpares. No Canecão, no Rio de Janeiro, a viúva de Cartola, findo o espectáculo, apenas conseguiu balbuciar: "o coração tremeu".

Ney de Sousa Pereira (Ney Matogrosso) nasceu na cidade de Bela Vista, no Estado de Mato Grosso, bem no coração do Brasil. Desde cedo foi um amante incondicional da música brasileira, tendo como referências as canções de Dalva de

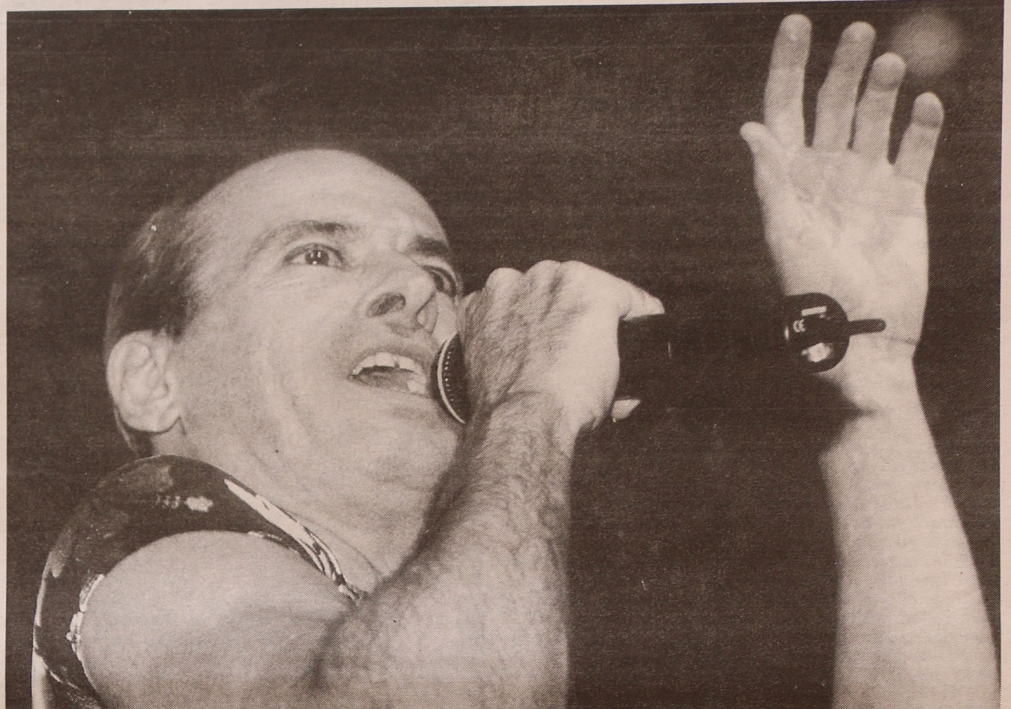

Oliveira e de Francisco Alves – dois dos nomes que marearam as décadas de 40 e 50.

Aos 20 anos, Ney Matogrosso, possuidor de timbre raríssima voz de "tenore branco", era já uma revelação na arte do canto. Embora tendo sempre possibilidade de fazer o que realmente gostava (cantar), Ney foi funcionário público, frequentou o circuito universitário e viveu algum tempo dos dividendos retirados do artesanato. Mudou-se para S. Paulo e formou os "Secos & Molhados", grupo que inicialmente não teve a visibilidade que o cantor desejava.

Como nunca tocou nenhum instrumento musical, Mato-

grosso apostou forte na presença em palco e, aí sim, é inigualável e arrebatador. Chama a atenção e faz furor com as danças, as maquilhagens e as roupas extravagantes.

O ano de 1973 ficou associado ao lançamento do primeiro disco do grupo "Secos & Molhados", assim se denominou o trabalho responsável pelo sucesso então alcançado. Nos finais dos anos 70, Ney Matogrosso decide arrancar para uma carreira a solo. "Águas do céu-pássaro" e "Bandido" – os dois primeiros trabalhos do artista, ainda gravados nos anos 70 – foram o mote do sucesso de Ney.

Os anos 80 foram, definitivamente, os da consolidação da carreira de Matogrosso: assinou com a Polygram, lançou "Ney Matogrosso", "Destino de aventureiro" e "Bugre", tendo-se aproximado cada vez mais do repertório clássico da música popular brasileira, focalizando principalmente o seu papel de extraordinário intérprete. Em 1986, gravou temas em conjunto com alguns músicos brasileiros de renome: Artur Moreira Lima, Chacal e Rafael Rabello, entre outros.

Ney inicia o ano de 1993 com um novo disco – "As aparências enganam". Passados dois anos, "Estado escrito," é posto à venda no mercado – deste álbum fazem parte al-

guns dos temas cuja autoria esteve a cargo da cantora brasileira Ângela Maria. Em 1996, Matogrosso apresenta o show, "Um brasileiro", espectáculo pensado para homenagear Chico Buarque.

O ano de 2001 assinala o regresso de Ney Matogrosso a Portugal para apresentar "Batuque". Na ocasião, escolhe o palco do Casino de Espinho para dar o "pontapé-de-saída" da digressão. Com a estreia nacional de "Cartola" em Espinho, o intérprete promete fazer tremer os corações dos apaixonados da melhor música brasileira que terão o privilégio de ver e ouvir naquela sala de espectáculos...

ECONSAR, Lda
Contabilidade e Serviços

ECONSAR II
Mediação de Seguros, Lda.

Sede: Avenida de S. Cristóvão, 1385 - 4500 Nogueira da Regedoura
Telef.: 22 747 21 50 • Fax: 22 747 21 59
Filial: Rua S. José, n.º 727 r/c - 4535 Santa Maria de Lamas
Telef.: 22 747 10 80 • Fax: 22 747 10 89

Joaquim Cardoso

Executo
todo o serviço
de Pintura
e Trolha

Rua 43, n.º 30
4500 Espinho

Contacto:
93 483 48 44



Estudantes

Executam-se todos os tipos de trabalho de texto em **Winword** e **Excel**

Contactar tel. 22 734 21 57, a partir das 19 horas

T3 ESPINHO

Usado, totalmente remodelado, excelente área útil, despensa, banheira de hidromassagem, garagem fechada, frentes com excelentes vistas panorâmicas a sul e poente.



22 732 1920 / 96 424 1942
www.cgr-consultores.com

O presidente da Junta de Silvalde, Abel Gonçalves, não tem razão de queixa em relação às obras efectuadas pela Câmara na sua freguesia, mas sublinha a necessidade de um vereador das freguesias que sirva de elo de ligação entre as autarquias, pois "esta Câmara faz muito trabalho, mas não gosta de distribuir tarefas".

Para Abel Gonçalves (Silvalde) faz falta um vereador das freguesias

"Câmara não gosta de distribuir tarefas"

Sandra Soares

— Está há muitos anos na presidência da Junta de Silvalde, mas neste mandato mudou a equipa, mudou também a forma de trabalho?

— Este foi um ano diferente, já que a equipa também é diferente. Houve uma remodelação profunda, tanto no executivo, como na Assembleia de Freguesia que correu bem, pois esta gente nova traz outras ideias e isso está a dar frutos, como é o caso do Centro de Explicações, do Rally Paper e dos Jogos sem Fronteiras, que decorreram na praia. A par disso tivemos várias iniciativas desportivas, fizemos a festa aos campeões do futebol popular e também foram feitas várias obras com a colaboração da Câmara Municipal.

— Como, por exemplo?

— Repavimentou-se as ruas do Souto e do Novo, taparam-se buracos por toda a freguesia e a Rua da Igreja também foi concluída no ano que passou, uma obra bem conseguida embora tivesse causado algumas dores de cabeça devido à sua morosidade.

— E os passeios na Estrada Nacional 109?

— Esta é uma competência do Instituto da Estradas, só que preocupados com a segurança das pessoas e dando resposta ao desejo de alguns moradores, dispostos a colaborar financeiramente, avançamos em colaboração com a Câmara

Municipal, que cedia o material, mas a Câmara ficou sem verba e tendo de se poupar... Gastou-se dinheiro demais no ano das eleições e agora estamos a pagar as favas, porque não é justo que a obra tenha ficado pela metade, mas chegou a hora de parar já que não temos verbas e esta é uma obra muito cara.

— Este é um exemplo da necessidade de maior transferência de competências, acompanhada de verbas, para as Juntas?

— Precisamos de mais delegação de competências. A Câmara é muito pujante, mas muito centralista, faz muito trabalho, mas não gosta de distribuir tarefas, o que é um defeito. Cada um tem a sua maneira de governar, a situação já tem sido ventilada mais do que uma vez e não se altera, pelo que temos de ter paciência e gerir da maneira que podemos.

"É preciso um vereador das freguesias"

— Deveria de haver uma ligação mais próxima entre Câmara e Juntas?

— Deveria de haver um vereador que, embora com outras competências, tivesse um pelouro para as freguesias, tendo por missão saber o que se passa e servir de elo de ligação, o que seria muito importante. Com problemas e sem disponibilidade financeira, muitas ve-



zes não sabemos para que lado nos havemos de virar, mas o povo não quer saber disso, quer é os problemas resolvidos e, estando a Junta mais perto, somos nós que ouvimos as reclamações até mesmo em casa, ou à saída da igreja. Esforçamo-nos para corresponder às expectativas das pessoas mas não conseguimos.

— O dinheiro é pouco?

— As freguesias do concelho de Espinho têm todas bons presidentes de Junta e homens com capacidade para fazer obra, só que estamos amarrados e não podemos andar para a frente. Embora a Câmara não seja obrigada a dar nada, o que dá é pouco para a pujança das freguesias.

— Daí a união entre os cinco presidentes de Junta?

— Esse é um caso que quero realçar. Fazemos reuniões regularmente para falarmos sobre os problemas que afligem as juntas e

transmitimos as conclusões ao presidente da Câmara. Ainda estamos à espera das respostas, mas vamos tê-las com certeza.

— Apesar de tudo, embora da responsabilidade da Câmara, têm surgido obras em Silvalde...

— Não há dúvida que este presidente de Câmara tem feito o que os outros não fizeram, goste-se dele ou não, nos últimos 30 anos foi o que fez mais, sem dúvida nenhuma e Espinho vai continuar a ser transformado com as obras recentemente adjudicadas.

Nesse âmbito, não tenho grandes razões de queixa, pois se a Câmara faz é bom para Silvalde, basta olhar para o que era a Mari-nha de Silvalde há uns anos atrás, temos de ver o que foi feito em termos de arruamentos e iluminação em todas as freguesias. Além disso, as nossas escolas foram renovadas e estão todas excelentes, também

temos unidades de saúde óptimas... A Câmara tem ajudado esta e as outras freguesias, embora nunca estejamos satisfeitos.

"Gimnodesportivo é fundamental para Silvalde"

— O que esperam da Câmara para 2003?

— Na altura em que foi feito o nosso campo de futebol aquela era a melhor iluminação, mas observando o que foi feito em outras freguesias, está na hora de renovar a sua electrificação. Para tal, deve ser transferida uma verba da Câmara para a Junta de Freguesia, o que é de inteira justiça.

Também queremos intervir no piso do nosso ringue, porque tem as medidas ideais para a prática de diversas modalidades, mas quando chove fica escorregadio, o que tem de ser alterado pois não é só de Verão que se pratica desporto.

— Com tantos campeões e colectividades ligadas ao desporto, o polidesportivo é cada vez mais necessário...

— Já adquirimos, a seu tempo, um bom terreno com cerca de oito mil metros quadrados, junto ao campo de futebol, que se não servir para o gimnodesportivo poderá servir para outras coisas importantes, como seja a habitação. Mas o gimnodesportivo é fundamental para Silvalde e para as outras freguesias e essa é uma promessa solene do presidente da Câmara, tanto em campanha eleitoral como na Assembleia Municipal, que acredito estará cumprida em 2005.

Só que Silvalde tem tantos desportistas e tinha um projecto para cobrir o ringue, com um financiamento de 25 mil contos por parte do Instituto da Juventude, que não foi aprovado, tendo perdido esse dinheiro, pelo que é de inteira justiça que seja das primeiras freguesias a ser contemplada.

— E ao nível das acessibilidades?

— Queremos pavimentar a Rua do Formal, Rua do Padre Adrego, Rua das Pedreiras e da Fonte, mas dou prioridade às Ruas da Nossa

Senhora das Dores e Professor Castro, que são em paralelos e, com a instalação de água e saneamento, ficaram com muitas lombas, o que é incómodo tanto para carros, como para os peões.

Agradecimento ao pároco Manuel António

— Quanto à Junta, em que é que aposta para este ano?

— Em Silvalde, as pessoas gostam de ter uma sepultura própria, daí termos uma lista de espera de mais de cem pessoas que querem adquirir uma sepultura e estão sempre a pressionar a Junta. Tendo nós muito brio no nosso cemitério, que é muito bonito e está muito bem tratado, já encetamos negociações com os proprietários dos terrenos vizinhos e só falta chegar a acordo no preço, de forma a procedermos ao seu alargamento.

A nossa praia é uma ocupação constante e vamos alargar mais o estacionamento, esperamos que a freguesia passe a vila para fazermos uma comemoração condigna, com homenagens a algumas pessoas e estamos sempre a pensar no PDM.

Também não queremos descurar a limpeza da ribeira, já que no decorrer da intervenção da Junta de Freguesia, em colaboração com o Regimento de Engenharia, não se têm verificado cheias.

Pretendemos ainda fazer uns passeios, colocar uma protecção na ribeira, junto à Bicha das Sete Cabeças, onde também queremos fazer um parque de estacionamento, vamos continuar a apostar no Centro de Explicações, queremos voltar a organizar uma festa de Natal para as crianças e idosos e, sendo a EDP uma empresa que tem dado muita atenção a esta freguesia, pretendemos manter esse bom relacionamento.

— E as colectividades?

— Também continuamos a apoiar as nossas colectividades: a banda musical, o rancho folclórico, a Confe-



Salvé 08/02/2003
Manuel Gomes da Silva

Sua esposa, filhos, netos e sua sobrinha Laurinda, na passagem do seu 80.º aniversário, vêm desejar-lhe as maiores felicidades e que esta data se repita por muitos e bons anos com saúde. Parabéns



Salvé 07/02/2003
Laura da Rocha Guimarães

Com muitos beijinhos das filhas, genros, netos e bisnetos, pela passagem dos seus 95 anos. Parabéns

VIDRARIA FERREIRA

Vidro nacional e estrangeiro, Vidro Anti-reflexo e molduras para caixilhos, Espelhos, Tijolos e Telhas de Vidro **FERREIRA & FERREIRA, LDA.**

ENCARREGA-SE DA COLOCAÇÃO DE VIDROS EM QUALQUER PONTO DO PAÍS

R. 18, N.º 675 - TELEFONE, 22 734 04 80 - 4500 ESPINHO

Segundo o presidente da Junta de Silvalde

“Marinha passou de oito a oitenta”

— O mar voltou a assustar os moradores da Marinha. Esta é uma situação que o preocupa?

— Está no nosso plano de actividades continuar a pressionar a Câmara e outras entidades, para que olhem para aquela situação. A continuar assim, sem se fazer nada, daqui a uns anos o bairro piscatório será engolido pelo mar. Mas estou convencido que o presidente da Câmara, sendo um pessoa eficaz e persistente, tenha encetado negociações com o Instituto da Água e o Ministério do Ambiente, entidades com competência para tratar da questão. O especialista Veloso Gomes também está a estudar o caso de Espinho e de outras localidades próximas.

— Isto já não acontecia há muito tempo...

— Foi feita uma obra fantástica na Aguda, o porto de abrigo para os pescadores, que já o mereciam há muito tempo. Mas creio que isso contribuiu para o avanço do mar em Silvalde, porque antigamente estas invasões aconteciam mais a norte, junto da piscina. Ai foram feitos vários esporões e agora é necessário olhar mais para sul.

— Mas já estão a fazer obras?

— Está a ser feitos trabalhos de reforço, embora provisórios. Está-se a meter muito pedra para reforçar a



defesa, mas isso não chega, tem de ser feita um obra em profundidade com cálculos, por quem sabe, para que isto não volte a acontecer e a nova esplanada se mantenha bonita.

— Com o novo passeio e a requalificação da zona envolvente ao Bairro Piscatório, a Marinha tem outra qualidade de vida...

— Está muito diferente, não tem mal que se lhe aponte, mas as pessoas sentem isso e são

briosas, preservam o que têm. Com os últimos acontecimentos estão um pouco preocupadas, mas é gente do mar e vão perceber que, em breve, tudo vai voltar à normalidade.

— Acredita que com este novo projecto no âmbito do PER, a edificar na Marinha, as barracas possam desaparecer da freguesia?

— Acredito que sim, pois o bairro pré-fabricado, onde habitam, na sua grande maioria, pessoas de etnia cigana e algu-

mas barracas junto aos barracões da pesca artesanal, vão desaparecer, e restantes barracos servem como arrecadação para os pescadores. Pelo que as 53 casas que vão ser construídas vão acabar com estes barracos, são 31 de habitação social e 22 a custos controlados.

— Não será necessário deslocar pessoas para o novo projecto a construir na Ponte de Anta?

— Creio que não, mas quem

toma a decisão é a Câmara e os técnicos. Se faltarem cinco ou seis casas para resolver todo o problema é possível que se encontrem outras soluções, embora as pessoas prefiram manter-se na área onde nasceram e viveram muitos anos. Mas julgo que haverá casas para todos.

— Ao nível social, o PRUM tem feito um trabalho excelente, mas aquela é uma zona com muita densidade populacional,

as novas casas de habitação social não vão agravar o problema?

— Aquele é um local onde mora muita gente, mas moram ali há muitos anos e os moradores das novas casas também serão dali, pelo que não vai haver grande mudança, mas uma continuidade. Antigamente os pescadores nem iam à escola e agora as escolas da Marinha têm muita gente, as crianças têm acesso a computadores, dançam, fazem teatro... O PRUM tem feito um trabalho digno de registar, sem dúvida nenhuma.

— Antigamente havia uma grande assimetria entre a Marinha de Silvalde e o resto da freguesia, mas há quem diga que se passou para o oposto...

— A Marinha evoluiu muito nos últimos anos, virou do oito para oitenta e estou muito satisfeito por isso, pois toda a vida foi um local muito esquecido e os moradores agora sentem que são olhados de forma igual. Mas isso, eles sempre sentiram nesta Junta, que desde logo colocou lá uma extensão dos seus serviços e organizou os cadernos eleitorais da zona, tendo sido seguida de outras entidades. Hoje, Silvalde é um todo da nossa vontade de ver a freguesia elevada a vila.

Sandra Soares

não se vê como antigamente, prova disso é que este ano apenas uma pessoa correu ao apoio que a Junta dá na época de Natal. É um bom sinal.

“Freguesia mais importante do concelho”

— Silvalde evoluiu muito?

— Sem menosprezar as outras freguesias, para mim, Silvalde é a freguesia mais importante do concelho de Espinho. É em Silvalde que está a zona industrial, um dos melhores campos de golfe do país, um centro social fantástico, quatro escolas primárias e a Escola Domingos Capela, todas

muito bem tratadas, uma banda com uma escola de música fantástica, um rancho folclórico que tem dado provas, o Conselho Desportivo que conta com a total confiança da Junta de Freguesia, duas unidades de saúde a funcionar em pleno e o parque da cidade com todas as infra-estruturas, nomeadamente: a Nave, o Complexo de Ténis e, em breve, a Pousada da Juventude, uma piscina, o estádio e o pavilhão do Sporting de Espinho.

— Resta a este executivo dar continuidade ao trabalho?

— Dar continuidade ao trabalho e continuar a crescer. Temos um quadro de pessoal grande e ao fim do

mês é muito dinheiro pois os nossos funcionários têm exactamente as mesmas regalias dos da Câmara. Esse dinheiro tem de estar assegurado, com o que sobrar e a nossa habilidade vamos governando.

— É importante o apoio da oposição?

— A oposição sofreu uma baixa de vulto dado que o doutor Jorge Carvalho pediu a suspensão de mandato por 60 dias, mas está bem representado, por uma pessoa conscienciosa. Neste âmbito quero fazer um apelo aos vogais do PSD para que colaborem, pois em Silvalde não está tudo mal, também há coisas boas.

Aliás, regozijei-me com a aprovação por unanimidade

do Plano de Actividades e Orçamento da autarquia, o quer dizer que finalmente chegaram à conclusão que estamos aqui para trabalhar e para trabalhar em conjunto, pois se tivermos todos unidos e formarmos uma grande equipa que luta pela mesma causa — Silvalde, com certeza vamos tirar benefícios disso.

Daí o meu apelo para que todos juntos façamos um trabalho importante, justo e sério, de forma a que as outras entidades, nomeadamente a Câmara Municipal, nos olhem com respeito e atendam os nossos pedidos.

— A equipa de Junta foi renovada, mas o presidente continua com força para trabalhar em prol de Silvalde e a expe-

riência vale mais do que o cansaço?

— A experiência é uma coisa fantástica, são muitos anos e já quase nada me surpreende, mas este trabalho continua a atrair-me e sinto-me muito feliz quando consigo fazer bem às pessoas, em especial as mais desfavorecidas. Por isso luto, para ajudar essas pessoas, mostrando-lhes que podem sempre contar com a Junta de Freguesia. Quero agradecer a confiança dos silvaldenses, podem estar certos de que estamos atentos e embora não tenhamos meios para fazer o que queremos, seremos reinvindicativos junto das outras entidades, para que Silvalde tenha sempre o melhor.

CLÍNICA DENTÁRIA
Dr. MATOS VIEGAS

MÉDICO ESTOMATOLOGISTA
DOENÇAS DA BOCA E DENTES

Acordo com: A.D.S.E. - A.C.A.S.A. - E.D.P. - C.T.T.,
CAIXA GERAL DE DEPÓSITOS, S.A.M.S., PHILIPS,
MINISTÉRIO DA JUSTIÇA, PORTUGAL TELECOM, S.I.M.

R. 19 n.º 364-1.º Dto. - Telef. 227341024 - ESPINHO

A. PINHO FERREIRA

ADVOGADO

AV.ª 24 N.º 1019 - 3.º ANDAR - SALA J

TELEF./FAX: 22 732 44 57

DECOR PISOS

PAVIMENTOS FLUTUANTES

Tem a solução prática e económica

Para conforto de sua casa, escritório ou loja.

PAVIMENTO FLUTUANTE A 12,50 € m² + IVA
OFERTA DE APLICAÇÃO - OFERTA DE TELA
10 Anos de garantia - 0% de juros 3 meses

5% desconto para reformados e função pública.

Oferta válida a existência de stock e para áreas superiores a 50 m²

Armazém (a Público) - Rua 20, n.º 343 - Telef. 227323345

Loja - Rua 33, n.º 317 - Telef. 227348321 917257434

PALAVRAS À SOLTA

Videos e outras provas documentais constam do processo (rede de pedofilia) que levou à sua prisão preventiva
Imagens incriminam Carlos Cruz
Correio da Manhã

Carlos Cruz integrava a lista entregue pelo FBI à PJ como subscritor de um 'site' de pornografia infantil.
Polícia vigia dezenas de suspeitos.
Diário de Notícias

Autarquias revoltadas com má qualidade do serviço
Governo quer acabar com falhas da EDP
Journal de Notícias

Dinheiro de plástico caro para quem não paga dentro do prazo

Cartões de crédito abusam dos juros
 Não pagamento dos movimentos do cartão obriga a taxas de juro de quase 30%.
Correio da Manhã

Alteração é no regime simplificado e afectará mais de cerca de 10 mil contribuintes quando estes fizeram as declarações relativas a 2003
IRS aumenta 28,3% na base tributável
Journal de Notícias

Técnicos oficiais de contas apontam lacunas ao Anexo A
Impressos do IRS poderão facilitar fraude fiscal
Journal de Notícias

Linha da Boavista demora 18 meses a fazer
Metro do Porto já consumiu 483 milhões de euros
Journal de Notícias

135% mais para associações de utilidade pública
Câmara de Seia sobre preços da água
Porta da Estrela

Promessa de 2002
Governo deve 50 euros a bebé
 Bebé Euro sem conta prometida. Promessa do Governo 'esquece' bebé de Grândola. Pai e filho aguardam pelo dinheiro de uma comissão extinta.
Correio da Manhã

Paulo Portas diz que militares portugueses devem estar preparados para enfrentar novas ameaças
Governo assume ameaça bioterrorista
Diário de Notícias



A Associação de Pais da Escola N.º 2 de Espinho promoveu, sexta-feira, um debate, com a participação do vereador António Canastro, em prol do aprofundamento da relação dos encarregados de educação e a escola em benefício do desenvolvimento escolar (e não só) dos alunos

Woody Allen no Centro Multimeios

'Hollywood Ending'

O último filme de Woody Allen, 'Hollywood Ending', chega amanhã ao Centro Multimeios, onde estará em exibição até à próxima quinta-feira, sendo depois substituído por '8 Mile', o filme autobiográfico protagonizado pelo famoso rapper, Eminem. No fim do mês, a Sala Tempus apresenta 'Chicago', em estreia nacional.

Sandra Soares

'Hollywood Ending' passa-se nos anos 80 e conta a história de Val Waxman, realizador nova-iorquino que premiado duas vezes nos oscars da Academia, viveu momentos de glória. Mas nos anos que se seguiram a sua carreira foi de mal a pior.

Relegado para a realização de filmes publicitários, Val está à beira do abismo mas Ellie, a sua ex-mulher aparece-lhe com uma proposta que o pode voltar a colocar sob as luzes da ribalta.

Ainda hoje, os espinhenses têm a última oportunidade de assistir a 'O Pianista', onde se conta a história de Wladyslaw Szpilman que não foi somente

um grande músico polaco, mas também um sobrevivente do holocausto, tragédia abordada por Roman Polanski de uma forma intimista numa película em que brilha a interpretação de Adrian Brody.

No próximo semana, a Sala Tempus recebe ainda '8 Mile', filme biográfico daquela que é considerado a voz da juventude americana, o cantor rapper Eminem, com uma interpretação muito bem conseguida enquanto personagem principal.

No dia 21, é a vez de subir ao palco, em estreia nacional, 'Chicago', um musical protagonizado por Richard Gere, Renée Zellweger e Catherine Zeta-Jones, que arrebatou três globos de ouro. A película estará duas semanas em exibição.

Além das sessões regulares

de cinema e como é habitual, a Sala Tempus apresenta diariamente, pelas 16 horas, as sessões de grande formato em que é exibido o filme 'Zanga da lua', realizado por Kieth Merrill e com banda sonora de Alan Williams.

No Planetário do Multimeios continuam em exibição três sessões diferentes, todas elas produzidas pela Fundação Navagar: aos fins-de-semana e feriados, a 'Zanga da lua' pelas 15 horas e 'À volta do sol' duas horas depois; de terça a sexta-feira, pelas 15 horas, 'Pesar as Estrelas'.

Entretanto, a próxima Noite de Observação está marcada para dia 22 de Fevereiro e será dedicada a Júpiter, enquanto que as Astroactividades do segundo sábado de Fevereiro vão centrar-se nas fases da lua e nos eclipses.

No Varandim encontram-se 19 computadores com acesso gratuito à Internet e na Galeria está patente, até ao próximo dia 16, uma exposição comemorativa dos 25 anos do Lions Clube de Espinho.



Realizou-se, pelo quarto ano consecutivo, um convívio-dançante, no Centro Social Lusó Venezuelano, cuja receita de 5400 euros reverteu para a Liga Portuguesa Contra o Cancro

PALAVRAS À SOLTA

Durão Barroso subscreveu, com mais sete líderes europeus, a política de Bush - Jorge Sampaio não gostou e teme divisão
Colagem aos EUA abala União Europeia
Journal de Notícias

Em Vilar de Andorinho - Gaia
Escola encerrada por causa de uma praga de ratos
Journal de Notícias

Centros de Saúde
Greve dos médicos está a criar listas de espera nas consultas
Journal de Notícias

Solução dos "médicos de recurso" existe há oito anos e não permite a continuidade do contacto com os pacientes - só na Região Norte há quase meio milhão de pessoas
Um milhão sem médico de família
O Comércio do Porto

Médicos
A maior greve de sempre
Journal de Notícias

Greve durante três dias
Centros de Saúde sem serviços mínimos
O Comércio do Porto

Andreia Flor (seis anos), de Amarante, está internada no Porto (Hospital de S. João) e a família tem esperança de recuperá-la, mas o tratamento é demasiado caro
Avó angustiada pede ajuda para neta com tumor maligno
Journal de Notícias

E provoca escoriação na face de outro de 36 anos, em Refoios - Ponte de Lima
Bomba de foguete rouba mão a homem de 59 anos
Journal de Notícias

Pânico no EB 2.3 de Santa Maria da Feira
Gás tóxico na sala de aula
 Para não fazer teste de matemática, aluno de 16 anos usa substância proibida.
Correio da Manhã

Pela Direcção do Instituto Piaget
Vítima de praxe polémica ainda foi repreendida
Journal de Notícias

Médico espanhol acusado de bater na mulher
Tallon pode incorrer numa pena máxima de seis anos
Correio da Manhã

VENDE-SE
T2 c/ PÁTIO
JUNTO AO HOTEL SOLVERDE
 (Acabamentos de luxo)
 Cozinha completamente mobilada * 2 banhos * Aquecimento central * Vídeo porteiro * Garagem c/ portão eléctrico
 Tifs.: 93 71 77 427 / 256 362 176 Lic. AMI 405

CASIMIRO DE ANDRADE
MÉDICO DENTISTA
 Consultório: Rua 22 (Junto à Câmara)
 Telef. 227344909

Aluga-se
2 SALAS no centro da cidade
 para Escritório/Consultório
 c/ 40,6 m2 e 3 m pé direito
 Contactar: 91 732 17 38
 Rua 12, n.º 668 - 1.º andar - Espinho



"A Familiar de Espinho" Associação de Socorros Mútuos foi fundada em Fevereiro de 1894, tendo por objectivo os subsídios de funeral mas, adaptando-se à evolução dos tempos, passou a oferecer outros serviços aos seus associados, estando preparada para continuar a apostar na inovação.

"A Familiar de Espinho" Associação centenária aposta na inovação

Sandra Soares

Na altura da fundação de "A Familiar de Espinho" Associação de Socorros Mútuos, um grupo de cidadãos de Espinho, confrontados com as dificuldades que a sociedade tinha de enfrentar, decidiu criar esta associação.

Apesar de nos seus estatutos estar previsto que pode ter âmbito nacional, "A Familiar" sempre foi muito fechada, restringindo-se aos limites da cidade de Espinho, enquanto que outras associações do género alcançaram um âmbito mais abrangente.

Apesar disso, neste momento a associação tem cerca de 4800 associados que pagam um quota mensal de 1,5 euros, tendo o direito de usufruir de um subsídio de funeral que atinge os 449 euros, o que torna esta associação numa das que paga um subsídio mais elevado de entre as que se encontram instaladas nas localidades circundantes.

O subsídio de funeral é o principal benefício dos associados de "A Familiar", mas também foram assinados acordos com diversas entidades particulares, que permitem o acesso a consultas e tratamentos de diversas especialidades médicas, além da prestação de serviços de oculista, com vantajosos descontos.

Além disso, a associação faz parte da Comissão de Acompanhamento do Rendimento Mínimo e os seus

associados podem adquirir os livros escolares com desconto em algumas livrarias de Espinho e têm acesso à consulta jurídica gratuita, uma forma pioneira que "A Familiar" encontrou de ajuda.

Segundo José Almeida, responsável pelos serviços administrativos da associação, o número de associados tem vindo a crescer de ano para ano, embora neste momento, com a actualização de ficheiros, se verifique um equilíbrio entre os desistentes e os aderentes, mantendo-se o número.

"Existe um tipo de educação nesta zona do país que leva a que se dê grande

importância às questões ligadas à morte e ao funeral. Um fenómeno que ocorre sobretudo no Norte. Daí a existência deste tipo de associações com um objectivo tão específico e a sua continuidade até os dias de hoje, o que não ocorre no Sul."

Mas, o responsável alerta para o facto das necessidades da população estarem a alterar-se, revelando que "a actual Direcção está convicta de que se tem de fazer alguma coisa, estando a estudar os novos benefícios a oferecer aos associados", embora estes recorram frequentemente aos serviços actualmente prestados.

Responder às necessidades dos espinhenses

Existem associações congéneres que se têm dedicado à área da saúde, como é o caso da Associação de Socorros Mútuos S. Francisco de Assis de Anta. Mas José Almeida lembra que "estando situada na cidade de Espinho, "A Familiar" poderia não ter sucesso neste campo, já que existe larga oferta nesta área" e "daí existir alguma dificuldade em encontrar os projectos mais adequados, estando a ser estudadas algumas opções".

O edifício onde a associação se encontra é da sua pro-

priedade mas, para que pudessem ser rentabilizado, está uma parte alugada à Academia de Música de Espinho e o rés-do-chão alugado a uma empresa, pelo que o espaço ocupado por "A Familiar" é bastante limitado, reduzindo as opções.

Alugar um espaço aumentaria muitos os encargos, pelo que "uma solução mais viável pode passar por continuar a apostar em parceiras com diversas entidades e oferecer aos associados serviços já existentes, em vez de criá-los, pois o que interessa é que os associados usufruam de vantagens por pertencerem à associação".

No âmbito deste política de inovação, "A Familiar de

Espinho" é presença assídua nos congressos de mutualismo por considerar de grande importância a troca de experiências com as suas congéneres.

As associações mutualistas têm uma área de acção diferente das colectividades com vocação de apoio social, mas os estatutos de "A Familiar" foram recentemente alterados, abrindo-lhe novas possibilidades, já que pode passar a intervir em áreas como a formação profissional, turismo...

A associação vive das quotas dos associados, do rendimento que retira do aluguer do seu edifício e do subsídio anual da Inspeção-Geral de Jogos, o que permite afirmar que "a situação económica é boa. Ainda no ano passado renovamos o prédio tudo, ficando com instalações mais ou menos decentes".

Assim, "as portas estão abertas, resta agora concretizar projectos, mas é necessário ter muito cuidado no sentido de apostar em algo que vá ao encontro das necessidades dos espinhenses", alerta o responsável.

Apesar de tudo estar a mudar, mesmo ao nível da Europa e do Mundo, o que poderá implicar o desaparecimento de algumas associações, José Almeida acredita no futuro de "A Familiar", pois "já demos a volta em outros tempos e estamos empenhados em encontrar novas opções a oferecer, em especial, aos mais novos".

ARMAZÉNS — Z.I. Espinho VENDE-SE ou ALUGA-SE

A — 2 frentes, c/ área coberta de 600 m², + 30 m² escritório, c/ 8 m de pé direito.

B — C/ área coberta de 350 m² + 55 m² escritórios c/ 8 m de pé direito.

Trata o próprio:

Telfs.: 96 417 7996 - 96 424 7676 - 96 728 8917

Gabinete de Radiologia de Espinho

DR. JORGE NUNES DE MATOS
DR.ª MARIA DO CARMO VASCONCELOS
DR.ª HELENA CUNHA

Médicos especialistas:

Raios X * Radiologia Dentária * Ecografia
Mamografia * Densitometria Óssea * TAC

Acordos com: ADSE, SAMS, PORTUGAL TELECOM, PSP, GNR, CGD, ACASA, MINIST. JUSTIÇA, CTT, MEDIS e SNS

Consultório: R. 20 n.º 1436 r/c Dto. • Telef. e Fax 227341975 - 227314650
Horário: das 09h00 às 12h00 e das 14h00 às 19h00

DECOR PISOS

PAVIMENTOS DE MADEIRA

Tem a solução prática e económica
Com pouco INVESTIMENTO
o seu PAVIMENTO usado em 3 dias fica NOVO

RASPAR E ENVERNIZAR T1 399,00 € + IVA

(3 demão de verniz) T2 475,00 € + IVA

T3 595,00 € + IVA

10 Anos de garantia — Por escrito

LIGUE JÁ 91 725 74 34

Armazém (a Público) - Rua 20, n.º 343 - Telef. 227323345 • Loja - Rua 33, n.º 317 - Telef. 227348321



O Sporting de Espinho, fragilizado com oito baixas, mostrou-se forte, empreendedor, dinâmico e com um bom futebol — o suficiente para levar de vencida o Paredes, sem mas... nem meio mas!

Manuel Proença (texto)
Vitor Lancha (foto)

Com a saída do lateral-esquerdo, Bispo para a Naval 1.º de Maio, com a lesão de

Indiscutível vitória sobre o Paredes

Sem mas... nem meio mas!

jogadores-chave na estratégia da equipa e com os castigos federativos, o treinador do Sporting Clube de Espinho teve de chamar ao plantel mais três jogadores da equipa júnior — o guarda-redes Vítor Hugo, Pisco e Batatinha. E se com isto o seu adversário (o Paredes) pensava encontrar uma equipa fragilizada, enganou-se!

Os 'tigres' apareceram melhor do que nunca, com um futebol bem sustentado, de força mas sem correrias loucas, dominador, calculado, sem riscos e que soube, do princípio ao fim ter o controlo absoluto da bola.

As jogadas mais perigosas acabaram por ser conseguidas

ou com jogadas individuais, de bom pormenor, ou com lançamentos para o corredor central, de onde Tiago Martins se soltava com alguma facilidade. E faltou aos espinhenses alguma eficácia na concretização.

O único golo, o tento alcançado pelos espinhenses, foi conseguido a dois minutos do intervalo e surgiu de um pontapé de canto. Miguel Vaz, como habitualmente, marcou o pontapé de canto e Ricardo Martins, dentro da área, saltou mais alto que os defesas e marcou o golo de cabeça.

No segundo tempo a equipa do Paredes procurou o empate, mas isso fez com que as oportunidades crescessem para a turma da Costa Verde. Só o

jovem Filipe teve o ensejo de marcar por duas vezes e foi a falta de experiência e o traquejo do guarda-redes Rui Barbosa que impediram o golo. Também Tiago Martins e Artur Jorge perdoaram o segundo golo, por mérito do guarda-redes do Paredes.

A nota mais positiva do encontro foi o facto de António Jesus ter chamado aos convocados quatro jogadores juniores. Dois desses atletas foram utilizados — Filipe e Pisco — e deram bem conta do recado!

É uma lufada de ar fresco para o futebol juvenil dos 'tigres', que vê, assim, o seu trabalho a dar os devidos frutos. Uma esperança, também, para os jovens que diariamente

se aplicam no campo de treinos do Sporting de Espinho, em Silvalde.

Sp. Espinho, 1
Paredes, 0

Jogo da 20.ª jornada do Campeonato Nacional da II Divisão B, Zona Norte, no Estádio Comendador Manuel de Oliveira Violas, em Espinho.

Árbitro: Hugo Miguel (Lisboa)

Árbitros auxiliares: Paulo Moreira e Arlindo Santos.

Ao intervalo: 1-0.

Sporting de Espinho — Petiz; Álvaro (cap.), Harry, Paulo Rola e Correia; Ricardo António, Miguel Vaz e Filipe; Zacarias, Paulo Campos e Tiago Martins.

II Divisão B - Zona Norte

Resultados

Lousada-Esposende	5-0
Freamunde-Canelas Gaia	4-0
Sp. Espinho-Paredes	1-0
Fafe-Vianense	1-1
Sp. Braga B-Pedras Rubras	2-0
Ermesinde-Vizela	0-2
Infesta-Vilanovense	0-1
FC Porto B-Caç., Taipas	0-1
Gondomar-Leixões	2-3
D. Sandinenses-Vila Real	2-2

Próxima jornada

Vila Real-Lousada
Esposende-Freamunde
Canelas Gaia-Sp. Espinho
Paredes-Fafe
Vianense-Sp. Braga B
Pedras Rubras-Ermesinde
Vizela-Infesta
Vilanovense-FC Porto B
Caç., Taipas-Gondomar
Leixões-D. Sandinenses

Classificação

	J	V	E	D	M-S	P
Leixões	20	15	4	1	37-16	49
Lousada	20	13	4	3	36-13	43
FC Porto B	20	13	3	4	48-18	42
Vizela	20	11	6	3	30-16	39
Sp. Espinho	20	9	6	5	27-17	33
D. Sandinenses	20	8	7	5	27-19	31
Sp. Braga B	20	9	3	8	31-23	30
Paredes	20	8	5	7	24-25	29
C. Taipas	20	8	3	9	24-27	27
Gondomar	20	8	3	9	33-37	27
Freamunde	20	7	5	8	33-37	26
Infesta	20	6	6	8	26-31	24
Vila Real	20	6	5	9	35-36	23
Vilanovense	20	5	7	8	30-34	22
Fafe	20	5	6	9	19-29	21
Pedras Rubras	20	5	5	10	23-39	20
Ermesinde	20	5	4	11	25-35	19
Canelas Gaia	20	5	3	12	19-37	18
Esposende	20	5	2	13	24-51	17
Vianense	20	2	7	11	15-26	13

Sbstituições: Paulo Campos por Artur Jorge (57 m), Filipe por Pisco (64 m) e Zacarias por César Lopes (70 m).

Não utilizados: Vítor Hugo, Kaká, Batatinha e Bolinhas.

Treinador: António Jesus.

Paredes — Rui Barbosa; Mota, Micael, Tozé e Leonardo; Lalas, Carlos Pinto e Capitão; Calica, Leandro e Bismark (cap.).

Sbstituições: Lalas por Kléber (46 m) e Calica por Caetano (84 m).

Não utilizados: Tiago, Hugo, Carlitos, Vieira e Hernani.

Treinador: António Borges.

Marcadores: 1-0, por Ricardo António (43 m)

Disciplina: Cartão amarelo a Tiago Martins (80 m), Ricardo António (93 m) e Paulo Rola (94 m); Lalas (24 m), Leonardo (27 m), Kléber (82 m) e Capitão (92 m).

António Jesus referiu que à sua equipa faltavam-lhe "oito jogadores" e, por isso, não poupou elogios àqueles que estiveram em campo:

"Não perdemos a cabeça e soubemos, dentro da polivalência do plantel, construir uma equipa e vencer um adversário difícil".

Para António Jesus "não foi um jogo com muitas oportunidades" e o resultado "acaba por ser justo".

O treinador espinhense fez questão de dizer que "com toda esta crise, a faltarem tantos jogadores, acabamos por chamar alguns juniores — o Filipe (uma confirmação) e o Pisco que acaba por ser um prémio não só para o próprio jogador mas para o futebol juvenil do nosso clube. Por isso, esta vitória tem de ser dedicada ao futebol juvenil. Eles trabalham em condições muito más e começam a ver o seu trabalho reconhecido com o aparecimento do Filipe, Pisco e Batatinha, e outros que vão chegando à equipa principal.

O treinador do Sporting Clube de Espinho, António Jesus, tal como acabou por o fazer o seu adversário, reconheceu que "estas são das melhores equipas do Campeonato e se estão distantes do primeiro lugar isso deve-se, com certeza, não só ao valor dos adversários, mas também a outras situações".

António Jesus empolgado com o futuro

"Vitória dedicada ao futebol juvenil"

Pená é que no fim-de-semana comece a fase final do apuramento do Campeonato de juniores... Vamos seguir atentamente essa prova e já sabemos quais são os jogadores que nos podem interessar. Eles vão ter de jogar ao sábado e terão de estar presentes ao

domingo na equipa sénior, atendendo às lesões que temos no plantel".

António Jesus confessou que "tive uma alegria bastante grande por ver mais um miúdo a jogar com muito avontade, como foi o caso do Pisco. Isto diz-me que estamos no cami-

nho certo".

Sobre as adaptações que teve de fazer no plantel, o técnico dos 'tigres' disse que "não foi surpresa. O Ricardo António e o Miguel Vaz têm muita experiência. O Correia fez um grande jogo e estou convencido de que se ele continuar com esta

atitude, ganhamos um bom lateral-esquerdo. A saída de uns é a sorte de outros".

António Borges:
"Empate era justo!"

O treinador do Paredes, António Borges, fez questão

de dizer, no final do jogo, que "estiveram em campo duas equipas de grande categoria".

Para o técnico do Paredes, "na segunda parte não se praticou um futebol de alta qualidade, mas ficou vincado no primeiro tempo que, muitas das vezes se joga melhor na II Divisão do que na II Liga e na Super-Liga. Foi espectacular".

No entender do treinador de Paredes, "sem tirar mérito à vitória do Sporting de Espinho, o resultado mais justo era o empate. Nenhum dos conjuntos merecia perder. Por aquilo que eu vi, estas são duas das melhores equipas da II B. É pena que às vezes não exista verdade desportiva, o que atira as equipas com qualidade para lugares que não corresponde à realidade do seu potencial. Ainda se trabalha muito com o passado dos clubes, mas para mim deve-se basear no presente e no futuro!"

Manuel Proença

Filipe, e os juniores no plantel sénior dos 'tigres'

"Com António Jesus começamos a ter novas perspectivas"

Filipe, com apenas 18 anos de idade, é a nova promessa do futebol profissional do Sporting de Espinho. No jogo com o Paredes, o jovem espinhense foi titular e fez uma excelente partida. O avançado do Sporting de Espinho, esta época, foi convocado por António Jesus por sete vezes e já conta com 175 minutos de jogo.

Manuel Proença (texto)
Vitor Lancha (foto)

O jovem avançado dos juniores do Sporting Clube de Espinho, Filipe, conseguiu a titularidade no encontro da II Divisão B, no domingo, com o Paredes. Filipe, com apenas 18 anos de idade, é um dos produtos das escolas de futebol dos 'tigres' e que se junta, assim, ao plantel liderado por António Jesus.

O espinhense, Filipe Miguel Maganinho Gonçalves, durante o Campeonato de Juniores da época passada conseguiu apontar 18 golos, facto que veio a despertar interesse no treinador da equipa principal dos 'tigres'. Daí que o jovem jogador já estivesse a ser chamado ao plantel principal com alguma frequência.

— Como e quando começou a jogar futebol?

— O meu irmão era guardas-redes de futebol no Sporting de Espinho e como eu via muitos dos seus jogos, entusiasmei-me por esta modalidade. Desde muito pequenino que me apaixonei pelo futebol. Entrei para o Sporting de Espinho e comecei a jogar.

— Como eram os treinos nas escolinhas?

— Treinávamos duas ou três vezes por semana, ao final da tarde. Eu e o meu irmão íamos sozinhos para os treinos. Eu nem sequer tinha idade para jogar e tive de esperar dois anos até poder ser inscrito. Só depois disso é que o treinador, o José António, me começou a lançar.

— Em que posição começou a jogar?

— Desde muito pequeno que jogo à frente. Desde muito pequenito que conseguia fazer muitos golos. Depois fui recuando para o meio-campo é onde eu gosto de jogar.

— Qual foi a categoria ou escalão etário que mais o maçou?

— Foram os primeiros escalões, nomeadamente as escolinhas e infantis. Mas a equipa júnior do ano passado acabou por ser a que mais me marcou até hoje. O treinador apostou em mim e, em meu entender, fizemos uma carreira extraordinária, pois fiz 18 golos.

— Como encarou o facto de, no ano passado, ter sido chamado à equipa sénior?

— Foi motivo de muito orgulho e não estava à espera. Fui fazer alguns treinos com os seniores, uma vez que o treinador, da altura, o Norton de Matos, gostou.

— O que pensou quando o voltaram a chamar este ano?

— Pensei que não deveriam ter jogadores. Lá vou eu fazer

número! No entanto, à medida que o tempo foi passando, fui-me mentalizando de que poderia conseguir aquilo que queria — assinar pelos seniores. O treinador disse-me que este ano iria jogar pelos juniores e que eu iria estar dentro do plantel profissional.

— O que sentiu ao assinar contrato profissional com o Sporting de Espinho?

— O meu desejo foi o de jogar o meu primeiro ano com a camisola do Sporting de Espinho. Se posteriormente tiver de ir para um outro clube, com maior dimensão...

— Já alguma vez foi contactado por outro clube?

— Os meus pais já o foram. A minha posição foi a de ficar em Espinho porque eu gosto muito deste clube.

— O que pretende fazer da sua vida?

— Sempre sonhei ser jogador de futebol. Estou no início da minha carreira. A acabar o 12.º ano no ensino nocturno e gostaria de continuar os meus estudos. No entanto, sei que é difícil conciliar as duas coisas.

— Qual é a sua maior ambição no futebol?

— Sou portista ferrenho e, por isso, gostaria de representar o Futebol Clube do Porto.

— Se surgisse uma proposta do Futebol Clube do Porto hesitaria?

— Não sei. Tinha de pensar e teríamos de falar.



— Qual é o seu craque favorito?

— Gosto muito de ver o Deco a jogar. Tento lembrar-me sempre das bonitas coisas que ele faz. É um jogador extraordinário. Estes jogadores dão-nos muita informação que no futuro poderá ser-nos muito útil.

— Foi bem recebido pelos profissionais do Sporting de Espinho?

— São excelentes colegas. A equipa técnica escolheu um grupo de jogadores muito experientes. Há uma grande união no grupo de trabalho.

— O que sente quando entra no balneário dos seniores?

— Vejo todos os jogadores como colegas. Se calhar, noutra altura pensava que eles estavam a um nível muito superior e que não se conseguiria falar com eles. Mas não aconteceu nada disso. São muito bons colegas e ajudam-me muito. É um grupo muito unido e isso facilita tudo dentro do balneário.

— O que pensa do facto de a equipa técnica ter chamado três colegas seus (juniores) à equipa sénior? Quem conselhos lhes dá?

— Têm de continuar a trabalhar como o têm feito até agora. A equipa técnica dos seniores tem acompanhado o

Campeonato de juniores e quem tiver de ser chamado, será chamado com naturalidade.

— Gostaria de veros seus colegas juniores na equipa sénior da próxima época?

— Claro que sim. Seria uma forma de eu me sentir ainda melhor. Ter companheiros meus de há dez anos era muito confortante para ambos.

— Neste momento estão na equipa nove jogadores de Espinho...

— Julgo que o treinador, o António Jesus, está a abordar da melhor maneira, os escalões de formação do Sporting de Espinho. De outra forma, seria inglório estarem-se a formar jogadores para não serem utilizados no futuro!

— Era isso que vinham a sentir nos últimos anos?

— É claro que estávamos a sentir que não iríamos ter oportunidades uma vez que nos últimos anos não se havia aproveitado esse trabalho. Felizmente que, com a chegada do António Jesus, começamos a ver novas perspectivas.

— Há outra vontade de trabalhar?

— Claro que há! Já que o treinador está a fazer esta aposta, todos estão a trabalhar para o poder agradar. Pode ser que num futuro próximo, os nossos jogadores juniores possam chegar aos seniores do clube.

— O que mais deseja para o Sporting de Espinho?

— Espero que continuemos a ganhar porque neste momento já não temos a pressão de sermos obrigados a subir de divisão. Vamos encarar jogo a jogo e a vitória será sempre o resultado que iremos procurar.

— Quais são as vossas perspectivas para a fase final do Campeonato de juniores? Conseguirão conciliar tantos os juniores como os seniores?

— Julgo que sim. Teremos de estar com a cabeça nos juniores, onde todos jogamos. Mas quando formos chamados à equipa sénior, procuraremos dar o melhor que sabemos.

— Acham que aguentam jogar nos juniores e nos seniores?

— Vai ser um bocadinho cansativo, mas a equipa técnica vai trabalhar para que consigamos estar em boa forma física, de maneira a aguentarmos estar nos dois lados.

— Querem estar nos dois lados?

— Essa é a minha vontade. Jogar pelos juniores é bom porque podemos levar a equipa aos nacionais. Acho que está na cabeça de qualquer jogador poder jogar nos seniores, na equipa principal do seu clube, neste caso, no Sporting de Espinho.

Centro de Espinho

VENDO

T4 - 1.º andar, c/ marquise fechada 15 m2 aprox., garagem fechada.

T3 - 3.º andar, c/ 150 m2 aprox., aquec. central completo, lugar garagem e arrumos na cave.

T3 - R/C 150 m2 aprox., aquec. central, marquise fechada, garagem fechada p/ 2 carros, logradouro c/ 60 m2, independente, 12 m2 arrumos no sótão.

Contacto: 91 959 12 94

Não crê? Venha ver

Valor de prestações Mensais:

T2 = 147,47 € (29.565\$00)

T3 = 212,93 € (42.689\$00)

VENDE-SE

APARTAMENTOS DE LUXO
Cozinha equipada c/ electrodomésticos

Contacte-nos e visite-nos
Paços de Brandão
Telm. 917729292

T2 ESPINHO

Novo, pronto a habitar, 100m2, garagem, varanda ao longo de todo o apartamento, excelente exposição solar, lareira, aq. central, pavimento em madeira, óptima localização.

CGR
AM 1817

Só € 100.000

22 732 1920 / 96 424 1942
www.cgr-consultores.com

Fonseca

TECIDOS - MODAS

RUA 19, N.º 275 — Telefone, 22 734 04 13 — ESPINHO

I LIGA

Resultados

Sp. Braga-Varzim	1-0
Sporting-P. Ferreira	4-0
Belenses-Santa Clara	1-1
Boavista-Académica	4-1
Gil Vicente-FC Porto	3-5
V. Guimarães-V. Setúbal	1-0
Marítimo-Nacional	2-3
Beira Mar-U. Leiria	2-2
Benfica-Moreirense	1-1

Classificação

	J	V	E	D	M.S	P
FC Porto	20	17	3	0	45-16	54
Benfica	20	12	5	3	38-15	41
Sporting	19	12	1	6	32-22	37
Guimarães	20	10	5	5	34-24	35
Gil Vicente	20	10	2	8	32-29	32
U. Leiria	20	9	4	7	31-27	31
Varzim	20	8	3	9	25-24	27
Braga	20	7	6	7	18-27	27
Belenses	20	7	5	8	23-27	26
Boavista	20	6	6	8	19-18	24
Nacional	20	6	6	8	22-25	24
Marítimo	20	7	2	11	24-35	23
Moreirense	20	5	7	8	22-26	22
P. Ferreira	20	5	5	10	17-30	20
Académica	19	4	7	8	22-32	19
Setúbal	20	3	9	8	19-21	18
Santa Clara	20	2	7	10	22-33	16
Beira Mar	20	3	7	10	20-33	16

Próxima jornada

Moreirense-Sp. Braga
 Varzim-Sporting
 P. Ferreira-Belenses
 Santa Clara-Boavista
 Académica-Gil Vicente
 FC Porto-V. Guimarães
 V. Setúbal-Marítimo
 Nacional-Beira Mar
 U. Leiria-Benfica

II LIGA

Resultados

E. Amadora-U. Lamas	3-2
Salgueiros-FC Maia	1-0
Farense-Felgueiras	0-1
D. Chaves-Portimonense	0-4
Naval-Penafiel	2-1
Alverca-Leça FC	1-1
D. Aves-FC Marco	1-0
Sp. Covilhã-Rio Ave	1-2
Ovarense-União	1-0

Classificação

	J	V	E	D	M.S	P
Salgueiros	20	10	6	4	30-20	36
E. Amadora	20	10	5	5	28-22	35
Alverca	20	8	10	2	25-12	34
Maia	20	9	4	7	36-29	31
Naval	20	6	12	2	26-15	30
Portimonense	20	8	6	6	27-21	30
Rio Ave	20	8	5	7	25-27	29
Aves	20	8	5	7	23-21	29
Farense	20	7	7	6	18-20	28
Ovarense	20	8	3	9	30-32	27
Penafiel	20	8	2	10	22-21	26
Chaves	20	6	8	6	25-26	25
Marco	20	6	7	7	31-29	25
Sp. Covilhã	20	6	6	8	21-21	24
Felgueiras	20	7	3	10	17-25	24
U. Madeira	20	4	7	9	15-24	19
Leça	20	3	8	9	14-29	17
U. Lamas	20	4	4	12	17-37	16

TOTOBOLA

Concurso dos Órgãos de Informação n.º 06/2003, relativo a 09 de Fevereiro de 2003. Prognóstico "Defesa de Espinho", Redacção Desportiva:

1. Moreirense-Braga X
2. Varzim-Sporting 2
3. P. Ferreira-Belenses X
4. Académica-Gil Vicente X
5. FC Porto-Guimarães 1
6. Setúbal-Marítimo 2
7. Nacional-Beira Mar X
8. U. Leiria-Benfica 2
9. U. Madeira-E. Amadora 2
10. U. Lamas-Salgueiros 2
11. Maia-Farense X
12. Felgueiras-Chaves 1
13. Penafiel-Alverca 2
14. Rio Ave-Ovarense 1

Próxima jornada

União-E. Amadora
 U. Lamas-Salgueiros
 FC Maia-Farense
 Felgueiras-D. Chaves
 Portimonense-Naval
 Penafiel-Alverca
 Leça FC-D. Aves
 FC Marco-Sp. Covilhã
 Rio Ave-Ovarense

II DIVISÃO B - Zona Centro

Resultados

Águeda-E. Portalegre	0-1
Vilafranquense-Ol. Hospital	3-2
Académica B-Torreense	1-1
Caldas-Oliveirense	1-1
Sertanense-SJ Ver	2-0
Sanjoanense-BC Branco	0-1
Feirense-Marinense	2-1
Esmoriz-Ol. Bairro	1-2
Sp. Pombal-Fátima	2-2
Ac. Viseu	(folgou)

Classificação

	J	V	E	D	M.S	P
Feirense	19	13	2	4	30-20	41
E. Portalegre	19	11	7	1	31-15	40
Oliveirense	19	10	4	5	32-23	34
Pombal	19	8	7	4	28-18	31
Torreense	19	8	7	4	32-21	31
Ac. Viseu	18	8	5	5	24-15	29
Sanjoanense	19	8	5	6	27-21	29
Fátima	19	8	5	6	36-28	29
Caldas	19	8	4	7	31-24	28
Vilafranquense	19	6	6	7	26-27	24
Ol. Bairro	19	6	5	8	26-34	23
Esmoriz	19	6	5	8	22-26	23
Águeda	19	6	5	8	20-26	23
Sertanense	19	6	4	9	21-34	22
Académica B	19	5	7	7	21-28	22
Ol. Hospital	19	6	2	11	30-34	20
SJ Ver	19	2	9	8	15-28	15
BC Branco	19	3	6	10	19-35	15
Marinhense	19	3	3	13	19-33	12

Próxima jornada

Ac. Viseu-Águeda
 E. Portalegre-Vilafranquense
 Ol. Hospital-Académica B
 Torreense-Caldas
 Oliveirense-Sertanense
 SJ Ver-Sanjoanense
 BC Branco-Feirense
 Marinense-Esmoriz
 Ol. Bairro-Sp. Pombal
 Fátima (folga)

Zona Sul

Resultados

Lusitano VRSA-Pontassolense	3-1
Oriental-Estoril	0-1
Micaelense-Imortal	5-0
Casa Pia-Sporting B	3-1
Lusitânia-Mafra	0-1
Olhanense-Marítimo B	3-1
Odivelas-Operário	2-0
Camacha-Ol. Moscavide	1-0
Barreirense-Louletano	0-1
Amora-Seixal	3-1

Classificação

	J	V	E	D	M.S	P
Estoril	20	13	6	1	37-15	45
Amora	20	10	6	4	28-18	36
Pontassolense	20	10	4	6	32-24	34
Mafra	20	9	7	4	33-21	34
O. Moscavide	20	10	4	6	28-28	34
Odivelas	20	9	7	4	29-23	34
Olhanense	20	8	7	5	35-32	31
Louletano	20	8	7	5	31-24	31
Camacha	20	9	3	8	28-25	30
U. Micaelense	20	7	7	6	32-23	28
Barreirense	20	6	8	6	24-23	26
Operário	20	8	2	10	30-38	26
Sporting B	20	5	7	8	27-27	22
Oriental	20	6	4	10	16-24	22
Casa Pia	20	6	3	11	25-34	21
Lusitânia	20	5	6	9	31-35	21
Lusitano VRSA	20	6	3	11	20-40	21
Imortal	20	4	7	9	21-33	19
Marítimo B	20	4	6	10	22-32	18
Seixal	20	3	4	13	16-26	13

Próxima jornada

Seixal-Lusitano VRSA
 Pontassolense-Oriental
 Estoril-Micaelense
 Imortal-Casa Pia
 Sporting B-Lusitânia
 Mafra-Olhanense
 Marítimo B-Odivelas
 Operário-Camacha
 Ol. Moscavide-Barreirense
 Louletano-Amora

No sentido de se reduzirem os custos, o Sporting Clube de Espinho irá apostar nas camadas jovens, na formação de jovens jogadores de futebol e irá chamar até ao plantel sénior os seus "novos reforços", vindos da equipa de juniores A.

Manuel Proença (texto)
 Vítor Lancha (foto)

O Sporting Clube de Espinho, irrevocavelmente, "irá apostar nas suas escolas de futebol". Esta decisão foi anunciada pelo presidente do clube, Rodrigo dos Santos, comentando o facto de três jogadores da equipa júnior (Batatinha, Pisco e Vítor Hugo) terem sido chamados por António Jesus para o jogo de domingo. Os dois jogadores de meio-campo e o guarda-redes juntaram-se, assim, a Filipe que há algumas jornadas havia sido convocado pelo técnico da equipa principal

Bispo na Naval Três juniores reforçam Sp. Espinho



do Sporting de Espinho que disputa a zona Norte da II Divisão B.

Recorde-se que recentemente, António Jesus, já havia chamado aos treinos no Estádio Comendador Manuel de Oliveira Violas, Zito e Márcio, também da equipa júnior que se prepara para disputar a fase final da I Divisão Distrital de Aveiro, em busca do apuramento para o Campeonato Nacional.

"É uma aposta na formação e nos nossos jovens jogadores e trata-se, também, de conter os

custos"—sublinhou Rodrigo dos Santos.

Entretanto, o lateral-esquerdo do Sporting de Espinho, Bispo, rescindiu na semana passada o contrato que o vinculava ao clube, de comum acordo, para ingressar na Naval 1.º de Maio, na II Liga.

O jogador, segundo apuramos, tinha uma cláusula no contrato, que permitia a sua saída em Dezembro, durante o período de inscrições do futebol profissional.

O presidente do Sporting de Espinho, Rodrigo dos San-

tos, assumiu que "a sua saída vem, obviamente, de comum acordo, e também está dentro da política de contenção de custos e redução de encargos que estamos a implementar". O presidente dos 'tigres' recordou que "começou com a rescisão, também por comum acordo, com o director desportivo, Adelino Teixeira".

Com a saída de Adelino Teixeira, o futebol profissional do Sporting de Espinho ficará, agora, sob a total responsabilidade do vice-presidente, Paulo Mendes.

Álvaro vestiu a camisola de guarda-redes e acabou por sofrer golos, apenas, na marcação de grandes penalidades - um acto heróico do capitão dos 'tigres' nos oitavos-de-final da Taça de Portugal, com a Naval



FLASHES
 Fotos Vítor Lancha

Rodrigo dos Santos e o presidente do Paredes, Agostinho Caetano (ex-jogador dos 'tigres', Tirsense e do Futebol Clube do Porto)

Futebol juvenil

Vitórias em catadupa!

Com o Campeonato de juniores da I Divisão parado (recomeçando a fase final no sábado às 15 horas, com o Águeda-Sporting de Espinho), foi a equipa de juniores B quem fez as 'honras da casa', batendo em casa a turma do Canedo, por 3-0.

Manuel Proença

Os pupilos de Carlos Batista marcaram por Timóteo, Filipe e Carlitos. Os juniores B são os líderes da classificação, com 14 pontos, mais dois que o Argoncilhe, o seu adversário de sábado. Os 'tigres' jogarão em Argoncilhe, às 15 horas.

Também os juvenis A, liderados por Gil Costa, brilharam, vencendo o Esmoriz, no Campo de Treinos da Barrinha, por 2-1. Os golos espinhenses foram apontados por Hugo Ferreira (grande penalidade) e por Fábio Adriano. Os espinhenses receberão no domingo, às 11 horas, a equipa do Taboreira.

A equipa B de juvenis dos 'tigres' não teve muita sorte na sua deslocação à Gafanha, pois foi derrotada pela turma local por 3-0. Os pupilos de Mário Santos neste encontro não tiveram muita sorte com a arbitragem! Esta equipa receberá

no domingo, às 9 horas, a turma do Fermentelos.

Os iniciados A do Sporting de Espinho golearam o Arouca por 4-0. Os pupilos de Luís Freitas, Ivan e Ricardo Pinto bisaram na partida. Com este encontro ficou concluída a primeira fase do Campeonato Distrital da I Divisão. Os 'tigres' ficaram apurados para a disputa do título distrital, com o primeiro lugar (46 pontos resultantes de 14 vitórias e quatro empates), sem derrotas.

A equipa de iniciados B do Sporting de Espinho não teve muita sorte, pois acabou por ser goleada pelo Beira Mar, por 6-0. Os espinhenses, estão no último lugar da tabela e receberão o Barroca, no sábado, às 15 horas.

Por fim, as escolinhas A voltaram a brilhar. Em terreno do S. Martinho, os pupilos de Joaquim Rocha golearam o seu adversário por 9-0. Marcaram pelo Sporting de Espinho Rafael (3 golos), Luís Marques (2), Sérgio Filipe (2), João Amorim e João Miranda. Ficou, assim, concluída a primeira fase e o Sporting Clube de Espinho irá lutar pelo título de campeão distrital na segunda fase. As escolinhas B acabaram por ter menos sorte, pois perderam em Fiães por 5-3.

Futsal

Novasemente defronta selecção nacional

A selecção nacional de Futsal vai realizar o seu último estágio, antes da partida para o Campeonato da Europa a realizar em Itália, em Santa Maria da Feira, com a colaboração da Associação de Futebol de Aveiro.

Assim, de 9 a 14, realizará sessões bi-diárias no Pavilhão da Casa do Povo de Escapães, às 10 horas e às 17 horas já que este pavilhão apresenta um piso sintético semelhante ao que vão encontrar em Itália de 17 a 24 de Fevereiro.

É sem dúvida uma oportunidade única para todos os amantes da modalidade presenciarem e deliciarem-se com a magia dos 14 atletas profissionais que vão representar a Federação Portuguesa de Futebol, ficando desde já o convite para assistirem a todos os treinos que serão à porta aberta.

O seleccionador Orlando Duarte, receberá também todos os treinadores interessados e trocará opiniões e esclarecimentos sobre os métodos e modelos utilizados.

A Novasemente Grupo Desportivo, como clube mais representativo do distrito em futsal, foi convidada a realizar um jogo treino no dia 12 pelas 18.30 horas, sem dúvida uma

excelente prenda nos 25 Anos que o clube fará no próximo dia 25.

É um sonho tornado realidade e um prémio para a colectividade que há 12 anos pratica futsal federado, com excelentes resultados desportivos prestigiando o nome da nossa terra.

Embora a tarefa que se lhes avizinha não seja nada fácil, dado o desequilíbrio evidente de forças frente a atletas profissionais, o mais importante é a experiência a retirar deste encontro aproveitando para aprender com aqueles que são os melhores.

Para além disso o facto, de na véspera ter de realizar o jogo em atraso frente ao Amanhã da Criança da Maia às 21.30 horas no Pavilhão de Espinho a contar para o Campeonato, é evidente que irá causar algum desgaste, mas a motivação com certeza o vai ultrapassar.

A Selecção Nacional as maiores felicidades para o Europeu depois do brilhante terceiro lugar alcançado no Mundial da Guatemala, mas primeiro é preciso ultrapassar a Espanha actual Campeão do Mundo ou a Ucrânia, vice-campeã europeia para passar às meias-finais.

Entretanto, a Novasemente foi eliminada dos oitavos-final da Taça de Portugal, perdendo com a equipa do Correio da Manhã/Amora, por 7-3.

Recorde-se que a equipa da Amora é a quinta classificada do Campeonato Nacional da I Divisão.

Alberto Monteiro

'Tigres' vencem academistas e...

Juniores campeões distritais de voleibol

A equipa de voleibol do Sporting Clube de Espinho venceu a Associação Académica de Espinho por 3-0 (25-16, 25-23 e 25-14), em encontro do Cam-

peonato Nacional da Divisão A1 de voleibol. Os 'tigres' foram ao pavilhão Arquitecto Jerónimo Reis bater os academistas, sem grandes dificuldades.

Na Divisão A2, o Clube Académico de Espinho venceu o Caic, em casa do seu adversário, por 3-0 (25-23, 25-23 e 25-20), enquanto o Clube de Vólei de Espinho, para a mesma prova, foi ao pavilhão do Nacional de Ginástica perder por 3-0 (25-23, 25-20 e 25-21).

A equipa feminina do Sporting Clube de Espinho, em jogo do campeonato Nacional da II Divisão, bateu o Desportivo da Póvoa por 3-0 (25-23, 25-15 e 27-25).

Por fim, a equipa de juniores do Sporting Clube de Espinho, ao vencer no pavilhão do Fluvial, o Leixões por 3-0 (25-20, 25-12 e 25-22), sagrou-se campeã distrital.

Manuel Proença

Futebol popular

Goleadas na Taça Cidade de Espinho

As equipas do Desportivo

Regresso, Associação de Esmojães, Águias de Paramos, Estrelas da Ponte de Anta, Cantinho da Rambóia, Rio Largo, Magos de Anta e Águias de Anta, conseguiram o apuramento para a terceira eliminatória da Taça Cidade de Espinho, organizada pela Associação de Futebol Popular do Concelho de Espinho.

Manuel Proença

Em jogos da Taça Associação, os Águias de Anta venceram o Corredoura por 3-0, enquanto o Quinta de Paramos derrotou o Desportivo Regresso por 4-0.

As maiores atenções da Taça Cidade de Espinho concentraram-se nos encontros entre os Leões Bairristas e o Cantinho da Rambóia e o Rio Largo e o Quinta de Paramos. O primeiro, empatado ao fim do tempo regulamentar e do prolongamento, acabou por ter de se resolver pela marcação de grandes penalidades, cabendo a 'sorte da lotaria', ao Cantinho da Rambóia. No outro encontro, o Rio Largo levou a melhor sobre o Quinta de Paramos.

Registe-se, ainda, as goleadas do Desportivo Regresso sobre o Estrelas da Divisão, por 4-0, do Águias de paramos sobre o Desportivo da Ponte de Anta (6-0) e do Estrelas da Ponte de Anta sobre o Novasemente (5-1).

No fim-de-semana regressarão os campeonatos.

Taça Cidade

D. Regresso-E. Divisão	4-0
Guetim-A. Esmojães	1-2
Ág. Paramos-DP Anta	6-0
EP Anta-Novasemente	5-1
Leões-Cantinho (*)	8-9
Rio Largo-Q. Paramos	1-0

Magos-J. Outeiros	1-0
Ág. Anta-Lomba	2-0

* Resultado após a marcação de grandes penalidades. No final do prolongamento as equipas estavam empatadas (1-1)

Taça Associação

Ág. Anta-Corredoura	3-0
D. Regresso-Q. Paramos	0-4

I Divisão

10.ª Jornada

Ág. Anta-Leões	(Idanha/domingo/10h)
A. Esmojães-Ág. Paramos	(Zona/domingo/10h)
Q. Paramos-Rio Largo	(C. Paramos/domingo/11h)
J. Outeiros-Magos	(Seara/sábado/15h)
GD Idanha-Cantinho	(Idanha/sábado/15h)

II Divisão

10.ª Jornada

Canários-Lomba	(Rio Largo/sábado/15h)
Aldeia Nova-DP Anta	(Cassufas/domingo/10h)
E. Vermelhas-Guetim	(Seara/domingo/11h)
Império-GD Outeiros	(Cassufas/sábado/15h)
D. Regresso-Cruzeiro	(Seara/domingo/9h)

III Divisão

10.ª Jornada

Morgados-E. Divisão	(C. Paramos/domingo/9h)
EP Anta-Novasemente	(Zona/sábado/15h)
Corredoura-J. Estrada	(C. Paramos/sábado/15h)
Ronda-Corga	(Guetim/sábado/15h)
Folga	o BP Anta

Taça Associação

EP Anta-Leões	(Cassufas/dia 12/21h)
Ág. Anta-Q. Paramos	(Cassufas/dia 19/21h)

Andebol

Sp. Espinho
recebe Escapães

O Sporting Clube de Espinho joga, amanhã, sexta-feira, pelas 22 horas, no pavilhão Joaquim Moreira da Costa Júnior, com o Escapães, em encontro da fase final do Campeonato Distrital de Aveiro de andebol. Os 'tigres', sob o comando de Alfredo Oliveira, iniciam, assim, a sua participação na fase final daquela prova, de onde ficará apurada uma equipa para a III Divisão Nacional.

Estão incluídas nesta luta as equipas do Sporting de Espinho, Escapães, Salreu, Canelas, Águeda e Alavarium B.

Ténis

Bernardo Mota
em Espinho

Recuperado da lesão no ombro direito que na semana passada o obrigou a desistir num torneio na Jamaica, Bernardo Mota regressa à actividade como quarto cabeça-de-série do Open Cartosis, a primeira de uma série de três provas 'future' de dez mil dólares, pontuáveis para o ranking ATP, que a João Lagos Sports está a organizar nos courts do Complexo de Ténis de Espinho.

O campeão nacional e vencedor do Masters TMN 2002 começa por defrontar o argentino Matias O'Neill.

Mais quatro portugueses integram o quadro principal de singulares à custa de 'wildcards'. O sorteio proporcionou-lhes o seguinte 'destino': Emanuel Couto - 'qualifier'; Hélder Lopes - 'qualifier'; Leonardo Tavares - Konstantin Gruber (Áustria); Diogo Rocha-Cristian Villagrán (Argentina).

Na variante de pares, o sorteio do quadro principal destinou os seguintes encontros em que estarão envolvidas duplas portuguesas: Emanuel Couto/Bernardo Mota - Eduardo Bohrer/Lucas Engel (Brasil); Hélder Lopes/Leonardo Tavares - Alessandro Accado/Alessio Di Mauro (Itália); Hugo Anão/Manuél Costa Matos - Diogo Rocha/António Van Grichen; Frederico Gil/Jasper Smith (Holanda) - Adrian Barbu/Dudi Sela (Roménia/Israel).

Campeonato Nacional de Clubes em Pista Coberta

Sporting
vitorioso
na Nave
Polivalente

O Sporting Clube de Portugal revalidou, tanto em masculinos como em femininos, os títulos nacionais de pista coberta, somando 92 e 97 pontos, na final do Campeonato Nacional de Clubes em Pista Coberta que decorreu no fim-de-semana na Nave Polivalente de Espinho, na Pista António Leitão.

O pódio masculino colocou atrás do Sporting as equipas do Futebol Clube do Porto (que liderava ao fim da primeira jornada), com 83 pontos, e do Maia Atlético Clube, com 66. Já em femininos, seguiram-se ao Sporting as equipas do Futebol Clube do Porto, com 80,5 e do JOMA, com 71,5.

A jornada teve um excelente desfecho com a obtenção, por parte da estafeta do Sporting, de um novo máximo nacional de 4x400, com o tempo de 3:14:86. Na última prova da sessão, Victor Jorge, Edivaldo Monteiro, Carlos Silva e Vítor Moreno destronaram o anterior registo, até aqui na posse do Sport Lisboa e Benfica. Saliente-se o facto de Carlos Silva ter contribuído para os dois recordes.

Em termos individuais, Nelson Évora estabeleceu, por quatro vezes, um novo máximo nacional júnior do triplo salto. O portista melhorou sucessivamente a sua marca ao longo do concurso, com 15,96 metros, 16,00 metros, 16,05 metros, tendo fixado o novo registo (no último ensaio) em 16,08 metros.

Por seu lado, Nédia Semedo, depois de na primeira jornada já ter garantido os mínimos aos 1.500 (onde foi segunda, atrás de Fernanda Ribeiro), na segunda bisou o registo aos 800, vencendo a corrida em 2:03:86.

Aos 3000 metros, Fernanda Ribeiro, do Futebol Clube do Porto, voltou a impor o seu ritmo, vencendo de forma destacada com o tempo de 8:49:39, que se constitui

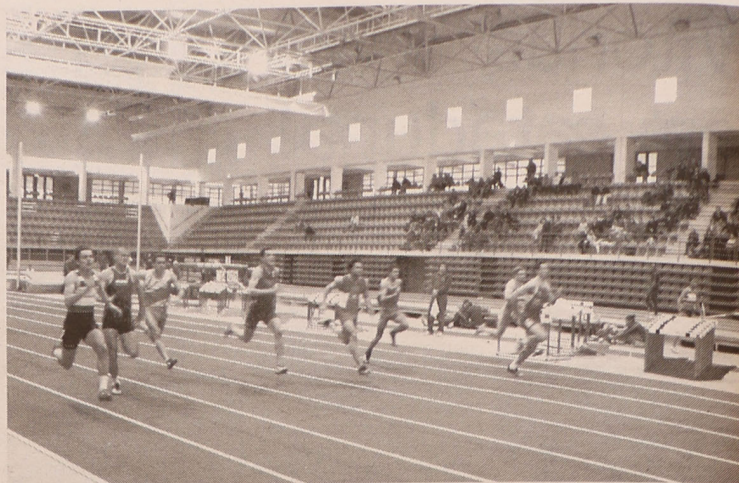

como mínimo de acesso aos mundiais de pista coberta, agendados para Birmingham. Recorde-se que já na primeira jornada tinha ganho os 1500 metros com mínimo para Birmingham. Ana Dias, segunda classificada também logrou o mínimo para o Mundial de pista coberta, com o tempo de 9:03:55.

No primeiro dia de prova, Fernanda Ribeiro evidenciou um bom momento de forma. A atleta do Futebol Clube do Porto, venceu destacada os 1500 metros, isolando-se desde cedo na frente da corrida. Fernanda terminou em

4:09:29 e juntamente com Nédia Semedo CAM (2º, 4:13:58) alcançou os mínimos de acesso aos mundiais de pista coberta agendados para Birmingham.

Entretanto, Rui Silva foi uma das figuras de proa na primeira jornada dos campeonatos. O sportinguista venceu destacado os 1500 metros, logrando, igualmente, os mínimos de acesso aos mundiais de pista coberta, com o registo de 3:39:24.

Naide Gomes venceu o comprimento, uma das primeiras provas da sessão, com o registo de 6,19 - abaixo das

expectativas da própria atleta. Naide tem, no entanto, o pentatlo dos Mundiais de Birmingham no horizonte.

Na vara, Elisabete Tavares (Sporting Clube de Portugal) venceu a 4,10, mas ainda tento, embora sem sucesso o recorde de Portugal a 4,17.

Azar teve Vítor Moreno que, apesar de ter ganho os 400 metros, foi desclassificado por 'pisar o risco', sendo a vitória atribuída a Sérgio Duro do Estreito, com o registo de 48:17.

Paulo Costa

Loja das Miudezas

José Manuel Queirós
Retrosaria - Botões - Lingerie
Interiores Homem - Collants

Rua 23 n.º 447 - 4500 ESPINHO - Telef. 227314174

Vendem-se T2 novos
65.000 €

Oferta de escritura, registos e sisa.
Financiamento garantido. Escritura em 8 dias úteis.
Pode pedir dinheiro extra.

22 745 55 63 / 91 211 81 44

TRESPASSES ESPINHO

Papelaria em Paramos 37.500 €
Restaurante; Casa de Pasto 120.000 €
Café; Snack-Bar (centro) 87.500 €
Café; Confeitaria (centro) 50.000 €

L&F Propriedades - AMI 1765

91 879 59 10 / 91 234 75 08

Clínica
Médica
Dentária

Dra. Rosa Neves
e
Dra. Leopoldina
I. Santos Tavares

Acordos com:
ACASA e CGD

Rua 23 n.º 773 - 1.º eq. - Espinho
Telef: 22 734 01 16

SO PA DE LETRAS
COMUNICAÇÃO DE IDEIAS. L.D.A.

PUBLICIDADE AUTO-ADESIVA | DESIGN GRÁFICO

RUA 20, Nº 300 - 4500 ESPINHO - TEL. 227 312 538 FAX: 227 311 870

Vende-se

ESMORIZ T2 p/ ponte

Panorâmico, terraço c/ 30 m2 + toldos,
c/ lugar de garagem + arrumos;
aquecimento central + lareira c/ recuperador.
Óptima ocasião! Vende o próprio.

Contactar após as 19 horas: 256 187 232

Mundial de andebol na Nave Polivalente

França e Suécia dão pobre espectáculo

Manuel Proença (texto)
Vitor Lancha (fotos)

A equipa da França festejou em Espinho a passagem às semi-finais do Campeonato do Mundo de Andebol. Os franceses bateram com alguma facilidade a equipa da Suécia, por 24-30.

O espectáculo acabou por estar muito aquém das expectativas, uma vez que a Suécia, que se assumia como uma das candidatas ao título, não ofereceu grande resistência ao poderio francês.

Os gauleses estiveram sempre à frente do marcador e proporcionaram lindíssimos momentos de andebol a uma Nave Polivalente multíssimo bem moldada por uma coloridíssima assistência.

O encontro entre a Eslovénia e a Hungria foi bastante interessante, uma vez que o equilíbrio foi a tônica. Os húngaros bateram os eslovenos por 28-25.

No primeiro dia de provas, a equipa francesa acabou por vencer a Eslovénia por 31-22, enquanto a Suécia venceu a Hungria por 33-32.

Foram os franceses que acabaram por levar a melhor de Espinho, passando para as semi-finais de Lisboa, onde acabaram por não alcançar a renovação do título mundial. A Suécia acabou por ser a grande decepção, uma vez que a sua prestação competitiva esteve muito aquém daquilo que se esperava.

A grande nota positiva desta prova de Espinho recaiu sobre a organização que deu um bom exemplo, contrastando com algumas críticas tecidas sobre outras organizações, nomeadamente sobre a primeira fase do Campeonato do Mundo.

Espinho reviveu momentos de grande intensidade, quer a nível de competição andebolística, não obstante de se terem realizado apenas dois jogos, mas a nível de toda uma estrutura em volta da prova. Tudo começou com a vinda da equipa da Suécia para a cidade, desde o início do campeonato, ficando instalada no Hotel PraiaGolfe. Aquela unidade hoteleira esteve permanentemente vigiada pela Polícia de Segurança Pública e os autocarros que

transportaram os jogadores, primeiro para S. João da Madeira e depois para a Nave Polivalente de Espinho, foram sempre acompanhados por dois batidores da PSP.

Também os árbitros estiveram sediados em Espinho, mais propriamente no Hotel Solverde, na praia da Granja e, curiosamente, a dupla dinamarquesa que arbitrou a final do Campeonato do Mundo, Jan Boye e Bjarne Jensen, esteve presente nos dois dias de prova em Espinho, dirigindo os encontros Suécia-Hungria e o Eslovénia-Hungria.

Saliente-se, ainda, que a arbitragem espinhense esteve em grande plano nesta fase do Campeonato do Mundo. O espinhense, Mário Pangaio, foi o oficial de mesa do encontro França-Suécia e o também espinhense, o jovem árbitro da Associação de Andebol de Aveiro, Carlos Capela, também teve lugar na mesa de jogo do Eslovénia-Hungria.

Já em Lisboa, a equipa da Croácia acabou por se sagrar campeã do Mundo, batendo a Alemanha, na final, por 34-31. A França conquistou a terceira posição do Campeonato do Mundo, batendo a Espanha por 27-22.

Suécia, 24 França, 30

Jogo da II Fase do Campeonato do Mundo de Andebol, na Nave Polivalente de Espinho.

Árbitros: Ivan Dolejs e Vaclav Kohout (República Checa)

Ao intervalo: 11-15

Suécia — Peter Gentzel (GR), Martin Boquist, Mathias Franzen, Johan Petterson, Stefan Olsson, Stefan Lovgren e Ljubomir Vranjes (sete inicial); Tomas Svenson (GR), Magnus Wislander, Robert Arrhenius, Martin Frandesjo, Anderson Kim, Magnus Anderson e Andreas Larsson.

Treinador: Bengt Johansson.

França — Bruno Martini (GR), Jérôme Fernandez, Didier Dinart, Gregory Anquetil, Oliver Girault, Richardson e Patrik Cazal (sete inicial); Thierry Omeyer (GR), Cedric Burdet, Bertrand Gille, Christophe Kempe, Daniel Narcisse, Francois Houlet, Thierry Omeyer e Joel Abati. Treinador: Claude Onesta.



Para disputarem a 2.ª fase 'Tigres' emprestam resina aos húngaros

A selecção da Hungria ao chegar a Espinho verificou que não tinha trazido a quantidade necessária de resina, daí que tenha recorrido ao Sporting Clube de Espinho.

O director da secção de andebol dos 'tigres',

Pedro Duarte, prontamente dispensou à equipa húngara o material necessário para a sua boa participação na II Fase do Mundial, na Nave Polivalente de Espinho.

Manuel Proença

Extraordinário trabalho da Polícia

Sessenta agentes de serviço

A secção de Espinho da Polícia de Segurança Pública (PSP) montou uma extraordinária operação, envolvendo excepcionais meios. Cerca de seis dezenas de homens estiveram presentes para garantir a segurança e tranquilidade dos cidadãos portugueses e dos estrangeiros que nos visitaram, não só durante os dois dias de provas, mas também durante as semanas que antecederam a prova.

"O policiamento decorreu sem que se verificasse qualquer incidente, mantendo-se sempre a ordem e a tranquilidade pública", referiu o comandante da PSP de Espinho, João Paulo Caetano.

Segundo aquele oficial da PSP, "as medidas adoptadas foram as adequadas ao evento internacional em causa e tiveram em especial atenção as directivas superiores e as preocupações demonstradas pela organização local em reuniões de coordenação".

João Paulo Caetano felicitou, por isso, o trabalho dos seus agentes.

Nesta operação a PSP envolveu um pelotão operacional com uma secção das Brigadas Anti-crime/Brigadas de Investigação Criminal e serviços de trânsito, sendo reforçada com sete motociclistas e uma secção de reserva do Corpo de Intervenção.

O policiamento da prova foi efectuado durante os dois dias das 16 às 23 horas.

Manuel Proença

Mais apoio para franceses

Nave vestida de verde e vermelho

As bancadas vestiram as cores de Portugal. Centenas de crianças das escolas do ensino básico de Espinho foram até à Nave Polivalente para darem cor e alegria ao grande espectáculo.

umas com camisola verde, outras de vermelho e os bonés amarelos, as crianças fizeram a festa, dançaram, cantaram e apoiaram uma e outra equipa... claro, os franceses, pela proximidade e até por laços familiares que alguns têm com aquele país da União Europeia, foram os preferidos!

Manuel Proença

FORMADORES/ANIMADORES INFANTIS

Com horário flexível e remuneração atractiva
Requere-se empatia com as crianças e gosto pelas ciências
Estudantes Universitários enviem CV para:
Ciência Divertida - Rua 15, n.º 384 - 4500-239 Espinho



MANUEL GOIS

RUA DO COVELO - 4500 SILVALDE - ESPINHO • TELEF. 914 681 118

MÉDICOS DENTISTAS

JORGE FERREIRA
BRUNO MORRIS

SAMS QUADROS
SAMS * CGD
SIM * MÉDIS

Edifício S. Pedro
Sala W
Rua 23, n.º 174
Telef. 22 734 86 93

TÉCNICO DE INFORMÁTICA

Somos uma empresa multinacional fabricante de embalagens de Cartão Canelado e pretendemos seleccionar um TÉCNICO DE INFORMÁTICA (m/f) com os seguintes requisitos:

- Conhecimentos de Sistemas Operativos - Windows NT/2000 Server
- Conhecimentos de Redes Computadores
- Conhecimentos de Hardware
- Bons conhecimentos de Inglês falado e escrito
- 12.º ano de escolaridade
- Boa capacidade de relacionamento interpessoal

Procuramos pessoa para início de actividade profissional na perspectiva de desenvolvimento e formação permanente.

As candidaturas acompanhadas de CV devem ser enviadas para:

por LINPAC Embalagens, Lda.
Dep. Recursos Humanos
Apartado 75
Zona Industrial de Ovar
3884-909 Ovar

FORMAÇÃO PARA MULHERES EM GESTÃO DE EMPRESAS

O Curso "AUTO-ESTABELECIMENTO" destina-se a formar mulheres em gestão, capacitando-as a criar as suas própria empresas.

Destinatários:

- Mulheres desempregadas com habilitações escolares de nível secundário (dá-se preferência às que tiverem o 12.º ano de escolaridade).

Regalias:

- Subsídio de alimentação
- Possibilidade de Consultoria aos Projectos de Empresa;
- Possibilidade de apoios ao arranque das Empresas.

Outras informações:

- **Horário:** Regime Diurno;
- **Período:** Fevereiro a Abril 2003;
- **Carga horária:** 280 horas.

ISESP - Instituto Superior de Espinho
Rua 36, n.º 297 - Apartado 443 - 4501-868 Espinho
Tel. 227322624 • Fax 227331085
E-mail: isesp@isesp.pt
www.isesp.pt



Vende-se em Grijó MORADIAS

Bem localizadas. Bons acabamentos.
Prontas habitar. *Marque a sua visita.*

Tel.: 227 348 573 • Tlm.: 914 527 568

CRIATIVIDADE
É A NOSSA
ESPECIALIDADE!



PROJECTA
REMODELA
DECORA
O SEU ESPAÇO

R. S. VICENTE FERRER, N.º 871
S. FÉLIX DA MARINHA
TELEFONE 22 734 09 18
FAX 22 734 87 31

Tel. 22 732 44 58 • Tlm. 96 247 02 42 • 96 411 83 50

Aluga-se ESPINHO
T1 - Mobilado • T2
T3 - Mobilado
Loja - Edif. S. Pedro
LAPA (NOGUEIRA)
T3 - Novo
T2 - Novo c/ sub. Renda Jovem
PICOTO
T2 - Coz. equip.
Trespasse
Café Restaurante - Rua 19

A Casa Alves Ribeiro

Rua 19, 294 - ESPINHO

vende:

- BACALHAU DE 1.ª QUALIDADE
- VINHOS DO PORTO DATADOS
- ESPUMANTES NATURAIS
- VINHOS DE MESA
- WHISKYS E AGUARDENTES
- AMENDOIM TORRADO
- BISCOITOS DE VALONGO
- CAFÉS
- DE FÁBRICA PRÓPRIA
- DO QUE DE MELHOR SE FABRICA

ANDARES

T1, T4
e T4 DUPLEX

T2, T3
DUAS LOJAS

- PAREDES DUPLAS C/ ISOLAMENTO
- TV CABO
- PRÉ-AQUECIMENTO
- JANELAS DUPLAS
- PORTA DE SEGURANÇA BLINDADA
- TODOS OS ANDARES C/ SUITE
- SALA DE CONDOMÍNIO C/ 60 m2
- E TERRAÇO C/ 170 m2
- LUGAR DE GARAGEM
- ARRUMOS

Rua Principal
Lugar de Espinho
S. Félix da Marinha
V. N. GAIA

PARA VISITA CONSULTE
O NOSSO SERVIÇO DE VENDAS NO LOCAL
DE SEGUNDA A SEXTA, DAS 14 ÀS 17H30,
SÁBADO, DAS 9H30 ÀS 17H30
OU PELO TELEFONE 227 322 137



TER O ATLÂNTICO POR HORIZONTE

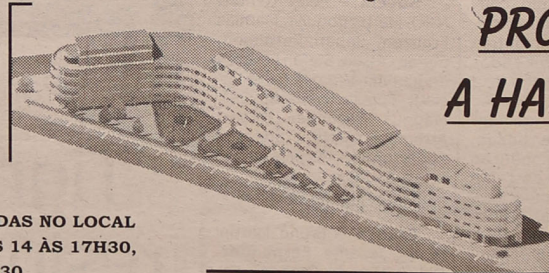
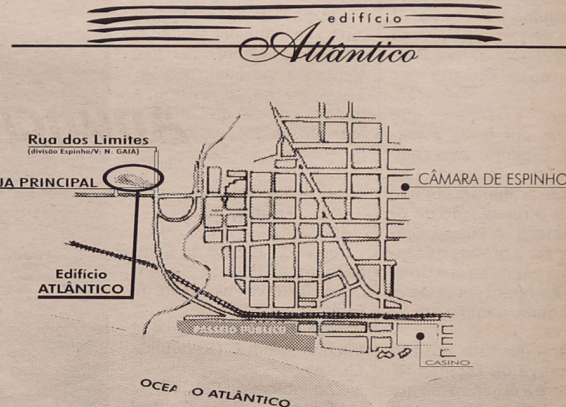

**PRONTOS
A HABITAR**

**POR TUDO ISTO,
VALE A PENA VISITAR-NOS!
CONSTRUÍMOS A PENSAR EM SI!**

LABORATÓRIOS VÍDEO

- Montagens de filmes amadores V8 - VHS - SVHS
- Fazemos mudança de sistema de cassetes vídeo de todo o mundo p/ o nosso sistema PAL e o inverso
- Recorde os seus filmes Super 8mm (bobines) passando-os para vídeo VHS

Telem: 918 735 306
Contactos: 962 788 407
24 horas por dia



CÂMARA MUNICIPAL DE ESPINHO Aviso

Nos termos do n.º 2 do Artigo 78.º do Decreto-Lei n.º 555/99, de 16 de Dezembro, torna-se público que a Câmara Municipal de Espinho, emitiu em 28/01/2003, o ADITAMENTO AO ALVARÁ DE LOTEAMENTO N.º 01/1992, em nome da firma M. A. SALGUEIRO, S.A., portadora do cartão de identificação de pessoa colectiva n.º 500177201, na sequência do despacho de 30/04/2002, exarado pelo Vice-Presidente desta Câmara Municipal no exercício de competências delegadas, Senhor Rolando Nunes de Sousa, através do qual foi licenciado o aditamento ao referido loteamento, que incide sobre os lotes 2 e 3, sitos na Rua do Souto, da freguesia de Silvalde, concelho de Espinho, descritos na Conservatória do Registo Predial de Espinho respectivamente sob o n.ºs 00719/081194 e 00720/081194, e omissos na matriz predial urbana da respectiva freguesia.

O referido aditamento, consta das seguintes alterações: Junção dos lotes 2 e 3 num só, passando este a possuir uma área total de 1.660,00 m2 a qual corresponde também à área de implantação do prédio a construir no referido lote.

Paços do Município de Espinho, aos 28 de Janeiro de 2003.

O Vice-Presidente da Câmara Municipal,
a) Assinatura ilegível

† SILVALDE
Nicolau Gomes Pereira

Missa do 5.º Aniversário

Sua cunhada e afilhada vêm, por este meio, comunicar que será celebrada missa por alma do saudoso extinto, dia 9, domingo, às 8 horas da manhã, na Igreja Paroquial de Silvalde.



João da Silva Pinto

1.º Aniversário
do seu falecimento

*"Aqueles que amamos
nunca morrem,
apenas partem antes de nós."*

Esposa e filha relembram
que faz 1 ano no dia 7 de
Fevereiro que João Pinto
partiu.



FARMÁCIAS DE SERVIÇO

Sexta (07)	- HIGIENE	Rua 19, n.º 293 - Tel. 227340320
Sábado (08)	- GRANDE FARMÁCIA	Rua 8, n.º 1025 - Tel. 227340092
Domingo (00)	- CONCEIÇÃO	R. S. Tiago, n.º 709 - Silvalde - Tel. 227311482
Segunda (10)	- TEIXEIRA	Chr. Com. Solverde/1 - Avenida 8 - Tel. 227340352
Terça (11)	- SANTOS	Rua 19, n.º 263 - Tel. 227340331
Quarta (12)	- PAIVA	Rua 19, n.º 319 - Tel. 227340250
Quinta (13)	- HIGIENE	Rua 19, n.º 293 - Tel. 227340320

† SILVALDE - ESPINHO
Maria Amélia Ferreira de Oliveira

Agradecimento e Missa do 7.º Dia

Seus filhos, noras, genros, netos e restante família vêm, por este meio, agradecer a todas as pessoas que participaram no funeral do seu ente querido ou que de outro modo se associaram à sua dor. Comunicam que a missa do 7.º dia, por sua alma, será celebrada sexta-feira, dia 7-02-03, pelas 8 horas, na Igreja Paroquial de Silvalde. O Ofertório, no domingo, no fim da missa das 8 horas. Desde já agradecem a quantos possam participar na Santa Eucaristia.

Silvalde, 6 de Fevereiro de 2003

AGÊNCIA FUNERARIA DE MARIA DE LURDES - Anta - Espinho - Tels.: 22 734 06 09 - 22 734 88 55

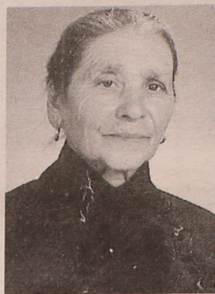

† ESPINHO - SILVALDE
Manuel Moreira da Silva

Agradecimento e Missas do 7.º Dia

Sua esposa, filha, genro, netos e restante família vêm, por este meio, agradecer a todas as pessoas que participaram no funeral do seu ente querido ou que de outro modo se associaram à sua dor. Comunicam que as missas do 7.º dia, por sua alma, serão celebradas sábado, dia 8-02-03, pelas 16h30, na Igreja Paroquial de Silvalde e pelas 19 horas, na Igreja Matriz de Espinho. Desde já agradecem a quantos possam participar nas santas eucaristias.

Espinho, 6 de Fevereiro de 2003

AGÊNCIA FUNERARIA DE MARIA DE LURDES - Anta - Espinho - Tels.: 22 734 06 09 - 22 734 88 55



Arqt.º Jerónimo Reis

† Missa do 19.º Aniversário
do seu falecimento

A família participa que será celebrada missa pelo seu eterno descanso, no próximo dia 13, quinta-feira, às 19 horas, na Igreja Matriz de Espinho. Desde já agradece a comparência a este acto religioso.

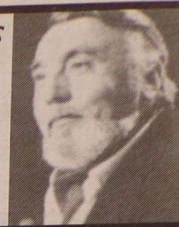

Palmira Pereira Pinto

† Missa do 2.º Aniversário

Seu marido, filhos, genros, nora e netos vêm, por este meio, participar que será celebrada missa do 2.º aniversário do falecimento do seu ente querido, dia 11, terça-feira, às 8 horas, na Igreja Paroquial de Anta. Desde já agradecem a quem comparecer.



S. FÉLIX DA MARINHA



Domingos Américo Fernandes da Silva

3.º Aniversário

*Há três anos que partiste
para junto do Senhor.
Como é difícil viver sem ti.*

Sua esposa, filhos, genro, nora e netos, comunicam que se realiza missa pelo seu eterno descanso, dia 11, terça-feira, pelas 19 horas, na Capela de Nossa Senhora do Amparo. Agradecemos a quem possa comparecer a este acto religioso.



† **Fernando Manuel Pinho Barros**
(Funcionário da Câmara Municipal de Espinho)

Agradecimento e Missa do 7.º Dia

Sua esposa, filhos, noras, genro e netos vêm, por este meio, agradecer, muito sensibilizada e reconhecida, às pessoas que tomaram parte no funeral do seu ente querido ou que de outro modo se associaram à sua dor. Comunicam que a missa do 7.º dia se celebra hoje, Quinta-feira, pelas 19 horas, na Igreja Matriz de Espinho. Desde já, e de igual modo, agradecem a todos quantos participarem na Santa Eucaristia.

Espinho, 6 de Fevereiro de 2003

FUN. N.º SR.ª D'AJUDA, Lda. - Sancebas e Luis Alves - Rua 20, n.º 887 - Espinho - Telef. 22 734 51 29



† **Ana da Conceição de Moraes Ferreira**

Missa do 1.º Aniversário

Sua filha, genro e netos vêm, por este meio, comunicar às pessoas de suas relações e amizade, que será celebrada missa por alma do seu ente querido, dia 8, sábado, às 19 horas, na Igreja Matriz de Espinho. Desde já agradecem a todos quantos participarem na Santa Eucaristia.

Espinho, 06 de Fevereiro de 2003

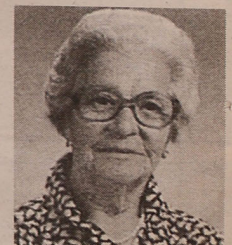

Maria Helena Moraes Cruz Nogueira da Silva
(Funcionária da Caixa Geral de Depósitos)
Joaquim Alves Nogueira da Silva
Rui Pedro Cruz Nogueira da Silva
Nuno Filipe Cruz Nogueira da Silva

«Defesa de Espinho» - 3697 - 2003-02-06



DIRECÇÃO-GERAL DOS IMPOSTOS
DF DE AVEIRO

SERVIÇO DE FINANÇAS DE ESPINHO

Anúncio

(2.ª publicação)

Processo de execução fiscal
n.º 100828.5/99

Daniel Ferreira Dias, Chefe do Serviço de Finanças de Espinho, faz saber, que pelo presente, ficam citados os credores desconhecidos e sucessores não habilitados dos preferentes do executado Rui Augusto Costa Germano e Hermínia Correia Faria Germano com residência 24 n.º 1115 - 2.º Dto., em Espinho, nos termos do artigo 242.º do CPPT, para no prazo de 20 dias, findo que seja o prazo de dilação de 35 dias previsto no artigo 252-A do CPC, contados da data da publicação do segundo anúncio, apresentarem reclamação de créditos, referente ao processo de execução fiscal supra indicado, por dívidas de IRS/1997, no valor de € 25 733,44, que possam vir a ser graduados, caso venha a verificar-se a venda dos bens penhorado e que a seguir se indica:

A praça terá lugar no dia 27 de Maio de 2003, neste Serviço de Finanças, pelas 10 horas.

BEM PENHORADO

Prédio urbano sito na Rua de Além do Rio, n.º 34, em Anta, composto de rés-do-chão com 4 assoalhadas, cozinha e banho e andar com 4 assoalhadas, cozinha e banho e vão do telhado, uma garagem, com a superfície coberta de 90 m² e descoberta de 450 m², confrontando do norte e do nascente com caminho, sul e poente com José Alberto Pinto Resende, inscrito na matriz predial urbana da freguesia de Anta sob o artigo

1804 e descrito na Conservatória do Registo Predial sob o n.º 01101/210993.

O valor atribuído é de € 180 000.

Acresce sisa à taxa de 10%. Não serão aceites propostas inferiores a 70% do valor atribuído.

A abertura das propostas far-se-á no dia e hora acima designados, pelo que as mesmas deverão ser apresentadas neste Serviço de Finanças até aquela hora.

Os envelopes com as propostas devem ser devidamente fechados, se possível lacrados, e identificar no canto superior esquerdo o nome da executada, n.º do processo e a proposta deverá ser assinada e oponente devidamente identificado. Em alternativa, poderão as propostas serem enviadas pelo correio, desde que nas condições anteriormente indicadas e expedidas com a devida antecedência e dentro de outro envelope.

É depositário do bem penhorado, o Sr. Rui Augusto da Costa Germano, residente na Rua 24, n.º 1115-2.º Dto., Espinho, o qual mostrará os bens para poderem ser vistos e examinados, nas condições a estabelecer nos termos do art.º 891.º do Código de Processo Civil.

Para constar se passou o presente e outros de igual teor, que vão ser afixados nos lugares do costume.

Espinho, 2003-01-17

E eu Maria José Lima Venâncio, escrevô o subscrevi.

O Chefe Finanças,
a) **Daniel Ferreira Dias**

OS NOSSOS CLASSIFICADOS

ADVOGADOS

CERQUEIRA FERNANDES - Advogado - Av.ª 24 n.º 741 s/D 4500-201 Espinho. Tel./Fax: 227313129. Tel. 226062165 - Fax 226060085 - <http://cerqueiraadvogado.planetaclix.pt>, 2.ª e 4.ª das 10 às 16 horas.

DR. J. MOREIRA DE SOUSA - Advogado - Escritório: Rua 23 n.º 773-1.º Dt.º. Telef. 227342022 c/ Fax 227319505.

ALUGUÉIS

ALUGAM-SE ARMAZÉNS, junto a Espinho, boa localização: 80 m2 (70 contos - 349,16 Euros); 100 m2 (90 contos - 448,92 Euros); 120 m2 (100 contos - 498,80 Euros). Contacto: 919831732.

ALUGAM-SE QUARTOS, c/ casa de banho privativa, c/ cozinha, pequeno almoço, tratamento de roupa, garagem e TV Cabo mais Sport TV. Telef: 227340002 ou 227348972.

ALUGO APARTAMENTOS T0, T1, T2 E T3. Totalmente equipados, com TV Cabo mais Sport TV, telefone, garagens, limpezas. Rua 62 n.º 156. Telefone: 22 731 08 51/2 - Fax: 22 731 08 53.

ALUGAM-SE 2 APARTAMENTOS T2, no centro de Espinho. Telef. 227341784.

ESPINHO - ANDAR T3 mobilado. Gaveto das ruas 28 e 35. Telef. 227321954.

ALUGA-SE LOJA no centro de Espinho. Tlm. 919690655.

ALUGA-SE 2 CASAS c/ garagem. Bom local. Rua Aldeia Nova, n.º 295 - Anta - Espinho. Telef. contacto: 220802693.

ALUGA-SE CASA DE HABITAÇÃO. Rua da Estrada - Paramos. Telef. 227342090.

VENDO ou ALUGO no centro de Espinho, um T1, sem garagem e sem elevador, no 2.º andar, totalmente mobilado, em estado de novo. Preço a combinar. Ligue 966565110.

ALUGA-SE QUARTO MOBILADO, no centro de Espinho, c/ cozinha, WC. Entrada independente. Contactar no Parque do Aparthotel Solverde. Falar c/ o Sr. Santos.

ALUGA-SE EM GUETIM, espaço 180 m2 ao nível 1.º andar, para sede clube, associação, pequena indústria caseira, etc. Renda a combinar. Tlm. 914537219.

MÉDICOS

DR. JOAQUIM FERREIRA MENDES - Médico especialista em ouvidos, garganta e nariz. Clínica Geral. Rua 9 n.º 295-2.º Esq., telef. 227341710.

Dr. RICARDO ROMEIRA - Médico especialista de cardiologia. Carrreira Hospitalar - C.H.A.N. e Ordem dos Médicos. Consultórios - Policlínica Espinho - Rua 33 n.º 408 - Telef: 227 342 111; S. João da Madeira - Parque América n.º 23 - Cons. n.º 44 - Telef. 256 827 864; e Esmoriz - Av.ª 29 de Março - Telef. 256 752 579. Dias úteis das 11 às 20 horas.

MENSAGENS

A. S. JUDAS TADEU, agradeço graça concedida. - G.

OFERTAS

SENHORA UCRANIANA, oferece-se para trabalhos domésticos: limpeza, passar a ferro, etc. Urgente. Telef. por favor 937023983.

TÉCNICO DE INFORMÁTICA - 1.º emprego em informática. 12.º ano Curso Técnico-profissional de Informática. Conhecimentos de Hardware, Software, Redes e configurações Windows. Contactar 220810456 - e-mail: i.e.silva@iol.pt.

PASSA-SE

CAFÉ SNACK-BAR - Arredores de Espinho. Entrada 50%, o resto a combinar. Bom movimento. Tlm. 916086947.

PRECISA-SE

FAÇA RENDER O SEU TEMPO LIVRE - Visite-nos: www.goodwayoflife.com ou ligue: 964070334.

SÓCIO para firma de materiais de construção. Excelente negócio. Condições a combinar. Tlm. 917257434.

SERVIÇOS

ESTOFADOR - Restauro todo o tipo de sofás, cadeiras, etc. Orçamentos grátis. Telef: 227344090. Rua do Passo Velho n.º 217 - Anta.

ESTÚDIOS - LABORATÓRIO VÍTOR LANCHÁ - Passagem de filmes de Super 8mm para cassetes vídeo. Passamos para o nosso sistema, cassetes de vídeo que lhe enviemos do Brasil, USA, França ou qualquer outra parte do mundo. Telemóvel 918735306 e 962788407.

CONSTRUÇÃO CIVIL - Pinturas e remodelações - interiores e exteriores, c/ pessoal especializado. Serviço geral. Orçamentos grátis. Telef.: 914161216 - 220805846 - J. Oliveira - Paços de Brandão.

TOMO CONTA de pessoas idosas. Sexo feminino. Tempo inteiro, em residência apropriada. Em Espinho. Tlm. 969442617 - 220814225.

EXECUTO todo o género de serviços em pequenas e grandes reformas. Na arte de pedreiro, troilha e pintor. Sr. Américo - Anta - Espinho, telef. 220808936 (depois das 18 horas).

VENDAS

VENDE-SE T3 novo, garagem para 2 carros, centro de Espinho. Tlm. 919690655.

VENDE-SE T3 c/ garagem fechada a 2 minutos de Espinho. Tlm. 919690655.

T2 - ESPINHO CENTRO, zona muito procurada. Nasc./Poente. Remodelado, boas áreas, 2 frentes, varanda, lugar de garagem, arrumos, cozinha c/ acesso à sala, hall grande, 2 WC, roupeiros. Só visto. 107.500 € (neg.). 227324683 - 965861766.

T3 EM ESPINHO, usado, ótimas áreas, garagem fechada, junto às escolas e vias principais. Preço agradável. 223713834 - 966116732.

MOTA SUZUKI - Modelo 1500 Inturder, como nova. Tlm. 965229857, depois das 18h30.

CASA c/ R/C e 1.º ANDAR, vão do telhado em todo o comprimento, jardim, 2 garagens individuais. Rua 33 (junto às escolas). Telef. 227346753. Tlm. 963447758.

T2 - GRANJA

Área: 107 ou 113 m2

EXCEL. LOCALIZAÇÃO • SALÃO DE CONDOMÍNIO • PISCINA • BALNEÁRIOS ZONA DE LAZER • PARQUE INFANTIL • LAREIRA C/ REC. • AQ. CENTRAL SUITE C/ B. HIDROM. + 1 B. COMPL. • CAIXILHARIA DUPLA • COZ. EQUIPADA
ÓPTIMO NEGÓCIO • EXCELENTE CONSTRUÇÃO • MOTIVO À VISTA
108.988,00 € Tlm.: 93 443 79 40 - 91 613 14 07



Telefones Úteis

A. Viação Espinho 22 734 03 23
Biblioteca 22 734 06 98
Bomb. V. Espinho 22 734 00 05
Bomb. V. Espinhenses 22 734 00 42
Câmara Municipal 22 733 58 00

Centro de Saúde 22 734 11 67
Clínica Costa Verde 22 734 58 85
Clínica N.ª S.ª d'Ajuda 22 734 26 95
Clínica S. Pedro 22 734 47 14
Policlínica 22 733 06 40
CTT - Rua 19 22 733 06 31
CTT - Anta 22 733 06 61
EDP (agência) 22 734 83 87
EDP - Avarias 800 506 506

EDP - Leituras 800 236 236
Estação CP 22 734 63 12
Fisioclinica 22 731 49 86
Brigada Fiscal 22 734 11 96
Hospital Espinho 22 733 11 30
Hospital V. N. Gaia 22 379 42 11
S. Sebastião (S.M.Feira) 256 37 97 00
Junta Freguesia 22 734 44 18
PSP 22 734 00 38

Registo Civil 22 734 05 99
Repartição Finanças 22 734 07 50
Saneam. Básico (avarias) .. 22 733 58 40
Táxis (Câmara) 22 734 31 67
Táxis Costa Verde 22 734 01 18
Táxis (Graciosa) 22 734 00 10
Táxis União, Lda. 22 734 80 17
Táxis Unidos 22 734 22 32
Táxis Verdemar 22 734 35 00

Tesouraria Fazenda Pública 22 734 37 30
Tribunal 22 734 23 51

Anta

Farmácia 22 734 11 09
Junta Freguesia 22 734 64 53
Lar da 3.ª Idade 22 734 46 51
Unidade de Saúde 22 734 58 10

Guetim

Junta Freguesia 22 734 42 26

Paramos

Centro Social 22 733 08 70
Farmácia 22 734 63 88
Junta Freguesia 22 734 27 10
Reg. Engenharia 22 734 20 23
Unidade de Saúde 22 734 50 01

Silvalde

Junta Freguesia 22 734 40 17
Unidade Saúde Marinha 22 734 31 01
Unidade Saúde Silvaldinho 22 734 36 42

CASINO ESPINHO

SWEET SOUL MUSIC

MUSICAL COM OITO GRANDES VOZES AO VIVO

Produced and Directed by Belinda King Presents

SOLVERDE 35 ANOS Os melhores momentos.

Informações e reservas: 22 733 55 00 www.solveverde.pt

Hóquei em campo academista

Faltou adaptação

A pensar no Campeonato Europeu de hóquei de sala onde os seus objectivos são a subida da divisão B ao escalão principal, a equipa de hóquei da Académica de Espinho ressentiu-se da falta de adaptação ao piso sintético, perdendo o jogo da primeira jornada da competição nacional de campo, pela margem mínima, frente ao Lamas. Os academistas entraram mal no jogo e nunca conseguiram um bom entrosamento e adaptação, mas a desorientação existiu de ambos os lados e o perigo só ameaçou as duas balizas em lances de bola parada, só quem em sete cantos os academistas não marcaram nenhum, acabando por ser os da casa a chegar por uma única vez à baliza academista (também de canto) conquistando assim os primeiros três pontos do Campeonato.

Mas, sendo a primeira jornada, os objectivos academistas não estão em causa, esperando-se maior empenho e um melhor jogo, no próximo sábado, pelas 12.30 horas, no sintético do Benfica, onde defrontam o Grupo Desportivo da Carris.

Sandra Soares

Hóquei de sala feminino

Primeira vitória

A equipa feminina de hóquei de sala da Associação Académica de Espinho conseguiu a sua primeira vitória no Campeonato Regional, ao vencer no reduto do adversário Lousada por 2-1, um resultado conquistado cedo e garantido com muito suor.

As academistas entraram da melhor forma no jogo e Vânia Cláudia marcou logo aos três minutos, repetindo a façanha aos seis e assegurando a tranquilidade necessária para que as se mantivessem na frente do marcador até ao fim da partida, com especial destaque para o papel da guarda-redes espinhense.

Ainda na primeira parte e depois de Carla Vieira ter mandado um bola ao poste, o Lousada logrou reduzir para 2-1. Acreditando que podia dar a volta ao resultado, a equipa da casa entrou cheia de força e extremamente apoiado pelo seu público, no segundo tempo, mas, com garra e muito empenho, as jovens academistas seguraram o resultado contra todas as expectativas, conquistando três pontos num campeonato em que, depois deste resultado, ainda poderão ter uma palavra a dizer.

Jogaram sob o comando de Joaquim Magano, no Pavilhão do Lousada: Joana Raquel, Rita Pinto, Ana Sousa, Ana Abrantes, Vânia Moreira, Mónica Correia, Carla Vieira, Liliana Cabral, Joana Maninho, Vânia Cláudia.

Sandra Soares

A saída de Miguel Maia da equipa do Sporting de Espinho poderá estar iminente. O distribuidor dos 'tigres', considerado um dos melhores do Mundo, poderá vir a transferir-se, dentro em breve, para a equipa italiana do Piacenza da I Divisão daquele país.

A Polícia de Segurança Pública de Espinho deteve dois homens, um no sábado e outro no domingo, por conduzirem os seus veículos automóveis sob o efeito do álcool. Entretanto, registaram-se doze acidentes.

Voleibolista dos 'tigres' assediado

Miguel Maia poderá estar de saída para Itália

Pela PSP de Espinho

Uma dúzia de acidentes e detidos condutores alcoolizados

O primeiro, um homem de 49 anos de idade, casado, residente em Mozelos, foi surpreendido pelos agentes da PSP a conduzir com uma taxa de alcoolemia de 1,88 gramas por litro.

O outro, de 42 anos de idade, divorciado, residente em Vila Nova de Gaia, apresentava uma taxa de alcoolemia de 2,09 gramas por litro.

Praticamente numa semana, os serviços de trânsito da Polícia de Segurança Pública de Espinho registra-

ram 12 acidentes de viação, resultando quatro feridos ligeiros. Estes sinistros ocorreram, em maioria (7), por desrespeito da regra de prioridade.

A secção de Espinho da PSP acabou por surpreender mais uma pessoa a conduzir um veículo automóvel sem estar habilitado para o fazer. Trata-se de um jovem, de 21 anos de idade, solteiro, residente em S. Paio de Oleiros.

Manuel Proença

O vice-presidente do Sporting Clube de Espinho, Sérgio Rocha, confirmou que "existem contactos, mas nada está definido. Há, de facto, um interesse por parte do clube italiano, mas nada está acordado, nem com o jogador, nem com o nosso clube".

Segundo o responsável pelo voleibol do Sporting de Espinho, "o Miguel Maia jogará no próximo sábado para o Campeonato" e garantiu que "serão assegurados os interesses do Sporting de Espinho, uma vez que o Miguel Maia é de extrema importância para a nossa equipa, clube e cidade, e para a perseguição dos nossos objectivos que são a conquista do título de campeão nacional".

Sérgio Rocha admite que "é uma excelente oportunidade para o Miguel Maia poder vir a jogar num grande clube europeu, mas se isso vier a acontecer, as coisas para nós, no Campeonato, tornam-se mais difíceis". No entanto, aquele dirigente dos 'tigres' diz que se tal vier a acontecer, "a decisão, naturalmente, terá de ser em conjunto".

Por fim, Sérgio Rocha elogiou a postura do atleta, "pois tem-nos posto sempre a par dos desenvolvimentos do caso".

Recorde-se que Miguel Maia tem treinado com a sua equipa durante toda a semana.

Manuel Proença

Hóquei em patins academista

Mais um passo...

Já só faltam três jornadas par o fim da primeira fase e, com os três pontos conquistados no passado fim-de-semana, frente ao Académico da Feira, acrescidos do empate entre Sanjoanense e Carvalhos, os academistas estão cada vez mais perto do apuramento para o grupo dos primeiros.

Mas, apesar da vitória, o jogo foi de qualidade sofrível e esperava-se mais dos academistas frente a uma equipa já sem hipótese de apuramento, mas que soube lutar, criando grandes dificuldades aos da casa, que marcaram o golo da vitória no último minuto.

A partida começou mal e foi só depois de um quarto de hora de jogo sofrido que o capitão academista, José Sousa, logrou visar as redes adversárias num remate de meia distância que bateu num defesa e enganou o guarda-redes. Só que os da Feira replicaram, repondo o empate e ganhando novo ânimo a que José Sousa só voltou pôr cobro já na segunda parte, com um golo tirado a fotocópia do primeiro.

André Pinto alargou a vantagem dos academistas para 3-1, só que quando os academistas julgavam poder serenar, Filipe Pais da Silva, que envergou a camisola dos 'Mochos' nas duas épocas anteriores, conseguiu marcar dois golos de raiva, repondo o empate.

A partida aqueceu e foi só no último minuto que Gabriel Ferreira, a passe de Daniel Machado, conseguiu marcar o golo da vitória e conquistar os tão preciosos três pontos.

No próximo fim-de-semana, os academistas vão a casa de um dos seus mais directos adversários na luta pelo apuramento, jogando no pavilhão do Cucujães pelas 21 horas de sábado.

Entretanto, os juniores foram a Santa Cruz perder por 5-2 e os juvenis trouxeram dos Carvalhos uma muito pesada derrota por 10 golos sem resposta. No próximo sábado juvenis e juniores vão a casa do Vigorosa onde jogam pelas 15 e 16.15 horas, respectivamente.

Sandra Soares



A actual Direcção do Núcleo Sportinguista de Espinho recebeu um louvor do Conselho Fiscal na recente Assembleia Geral

FLASHES
Fotos Vítor Lancha

Com ameaça de arma no aeródromo Namorados foram roubados e sequestrados

A história repete-se, no aeródromo em Paramos. Um casal de namorados, com 27 e 32 anos, foi assaltado e sequestrado, sob a ameaça de arma de fogo, na noite (cerca das 22.30 horas) de terça-feira, na zona do aeródromo de Paramos, quando se encontrava dentro da sua viatura. As vítimas foram abordadas por três indivíduos, um deles encapuzado.

Mediante a ameaça da pis-

tola, o casal foi obrigado a abrir as portas e a sair do automóvel. Os meliantes roubaram a ambos os telemóveis, alianças, fios de ouro e um cartão de Multibanco, exigindo o respectivo código secreto. O produto do roubo é superior a 700 euros.

Os ladrões, não satisfeitos, depois de furtarem o casal, obrigaram ambos a entrarem no porta-bagagens do automóvel, andando a circular com eles durante cerca de uma hora.

Muito provavelmente, deverá ter sido durante esse período que os meliantes se deslocaram a uma caixa de Multibanco para fazerem um levantamento de dinheiro, utilizando o cartão e o respectivo código secreto.

O casal acabou por ser abandonado em Vilar do Andorinho, Vila Nova de Gaia, cerca das 23.30 horas.

Manuel Prouença

OPINIÃO • NOTAS DE POUCA MONTA • António Duarte Estêvão

Jardins e quintais à beira-mar

Vizinha, com bom produto,
Mostra o que tem, num minuto,
Gritando do seu quintal:
- Venham ver, caros vizinhos,
Os meus limões e grelinhos
Que tenho no avental!...

Ao cair a noite escura,
A moça, fica insegura,
Mas não chama os seus vizinhos!...
Pede ao jovem que a namora,
- Dá-me a tua mão, agora,
Que teus dedos tem "olhinhos"!

Já lá vão uns largos anos, quando, em dois dedos de conversa com um ilustre vereador de V. N. Gaia, abri, satisfeito, o "Livro de Honra" da nossa terra, que se ufanava, com algum proveito, de rolar sobre esferas. Depois, aproveitei a embalagem e permiti-me a fazer algu-

mas comparações entre os dois concelhos vizinhos, colocando, evidentemente, Espinho nos píncaros da Lua.

O vereador gaiense resolveu colocar um "stop" no meu bairrismo sem limites, e respondeu-me desta maneira: - Não se esqueça, Duarte, na diferença que vai da extensão duma quinta ao tamanho dum quintal!... Como não gostei da imagem "agrária", respondi assim: - "Quintal" não, mas sim um jardim bem cuidado!...

Como o citado vereador tem uma memória de elefante, sempre que o encontro, falo em tudo que possa vir a propósito, mas nada de tocar no assunto do "meu jardim cuidado e à beira-mar plantado", nem tão-pouco no céu azul das praias, no desporto dourado ou na segurança cor-de-rosa!...

Esta comparação de latifúndios e minifúndios faz com que recorde que, nos anos trinta metade do quarteirão das ruas 15, 18, 19 e 20 era composta por uma propriedade, que, já na altura, valia milhões e os espinhenses baptizaram-na de "Quintal do Botafogo"!... Rudimentarmente cultivado, só tinha meia dúzia de

árvores de "cacaracá". O quintal era vedado com esteios que faziam muito jeito, à entrada da Rua 20, como urinóis "de serviço"!...

Mais tarde, construiu-se no citado terreno, o primeiro prédio, encostadinho ao nosso armazém. Recordo que os primeiros moradores foram a D. Pilar, uma senhora espanhola que tinha duas "guapas" serviçais, e a D. Maria Ramos, distinta professora da Escola da Feira, que não era nada meiga com os alunos mais "madráços".

Instalou, ali, também, o dr. Fael, o seu consultório de obstetria. Inteligente, comunicativo e bem-humorado, tornou-se, facilmente, numa das figuras mais distintas, queridas e populares da nossa terra. Fomos sempre bons amigos e, quantas vezes, pelo telefone ou pessoalmente, andei à cata dos seus douts conselhos.

Há cerca de cinquenta anos, em Gaia, havia, ao lado do meu comércio, uma família que eu estimava muito. Certo dia, a minha vizinha mais idosa veio ter comigo com a cara banhada em lágrimas, dizendo-me assim: - Senhor Duarte, venho pedir-lhe o favor de acompanhar as minhas filhas, porque o meu genro teve um grande acidente, no Pinhal da Bela, à saída de Espinho!... Telefonaram-me, agora do hospital!...

O carro de aluguer não se fez esperar. Tranquilizei o melhor que soube e pude a velha

senhora e as minhas companheiras, de angustiante viagem, e preparei-me para suportar a ingrata missão.

No hospital, o dr. Rui Fael, quando deparei comigo, disparou de imediato: - São da tua família?... Disse que não, mas sim vizinhas. Depois de me ter dito que a senhora tinha morrido, pediu-me para o acompanhar até junto do marido, o prof. José Lavado Corujo. O dr. Rui disse ao professor que a filha e a sua acompanhante estavam bem, mas que tinha uma má notícia para lhe dar!...

O professor desenhou no rosto rictos de sofrimento e pronunciou estas palavras: - Pode dizer, sr. doutor, os grandes homens conhecem-se nos grandes momentos!...

O dr. Fael aproximou-se, então de Lavado Corujo (que veio a ser presidente da Câmara de Ílhavo, delegado e director escolar, em Aveiro) e disse, sentidamente: - A sua mulher morreu!...

Nunca mais esqueci esta pungente cena, nem as dolorosas palavras ali proferidas.

Todos nós sabemos que, nos momentos mais importantes, é quem mais se "agacha" e que, na hora H, é feita uma distribuição que "contempla", de igual modo, tanto o rico como o pobre: a noção de quanto satisfaz a brisa da saúde, do amor e da paz!

osfone 21 LOJAS
loja de telecomunicações

ESPINHO
Rua 20 n.º 626 • 4500 Espinho | tel. 227 321 885

ESMORIZ
INTERMARCHÉ, R. dos Castanheiros, n.º 46
3885-504 Esmoriz | tel. 256 758 650

NOKIA 8910 (CHIZA)
€ 315,00
€ 15,00 x 11 meses

NOKIA 8910 (PRETO)
€ 315,00
€ 15,00 x 11 meses

NOKIA 9310
€ 298,00
€ 15,00 x 11 meses

TELEMÓVEIS
CRÉDITO IMEDIATO
DESDE € 0,57 POR DIA

14
Fevereiro

NOKIA 8910 MMS
€ 227,00
€ 22,70 x 11 meses

NOKIA 8100 MMS
€ 149,00
€ 14,90 x 11 meses

NOKIA 7210 MMS
€ 149,00
€ 14,90 x 11 meses

vodafone
REVENDEDOR AUTORIZADO

OPTIMUS

TMN

OFERTA
NA COMPRA DE UM VITABOLA

NOKIA 3410
PREÇO € 149,90
COM € 25 DE CHAMADAS
(€ 15 + € 10)
A CRÉDITO € 14,90 x 11 meses

OFERTA
NA COMPRA DE UM BOOMERANG COM TELEFONE

BOOMERANG FUNNY
€ 69,90 SENDO S200
€ 25 DE CHAMADAS

MIMO MUST FM
€ 299,90
€ 46 DE CHAMADAS

¡GRATIS!
2 NOITES DE HOTEL

ESCOLHA O HOTEL EM PORTUGAL, ESPANHA E ANDORRA
OFERTA DE 2 NOITES NUM HOTEL NA COMPRA DE UM PRODUTO TMN COM TELEFONE
SUJEITO ÀS CONDIÇÕES QUE SE ENCONTRAM NA PÁGINA 10

NOKIA 8310
OU... € 29,90 x 11

CRÉDITO IMEDIATO - Documentos necessários - B. Identidade, C. Contribuinte, Recibo Vencimento, Comprometivo Morada, N.I.B. ou Cheque | Brindes Limitados ao stock existente | Preços Válidos salvo erro tipográfico e alteração dos fabricantes / operadores.