

DEFESA DE ESPINHO



PUBLICAÇÕES PERIÓDICAS
Anta (Espinho)
TAXA PAGA

Av.ª 8 n.º 456 - 1.º - Sala R
APARTADO 39 - 4501-853 ESPINHO Codex
Telef. / Fax: 22 734 15 25
Email: defesadeespinho@mail.telepac.pt

Director: LÚCIO ALBERTO □ Fundador: BENJAMIM COSTA DIAS □ Semanário □ Ano 71 □ Número 3699 □ Quinta-Feira, 20 Fevereiro 2003 □ Preço: € 0,65 (Incluindo IVA)

Obra (quase) irreversível



Câmara e Refer "reencontram-se"

página 2

"Não há quem assuma responsabilidades"

Associação de Diabéticos de Espinho pode fechar

páginas 10 e 11

A partir da próxima época no Sp. Espinho

Competição em risco no estádio e no pavilhão"

página 23

António Catarino, presidente da Junta de Espinho

Obras dependentes do rebaixamento da linha-férrea



páginas 14 e 15

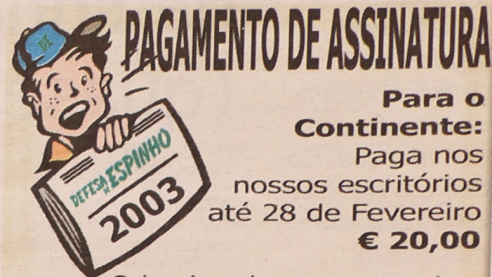

PAGAMENTO DE ASSINATURA

Para o Continente:
Paga nos nossos escritórios até 28 de Fevereiro
€ 20,00

Cobrada pelos nossos serviços a partir de Março: **€ 21,50**

Preço da assinatura para o Estrangeiro: € 25,00

Preço avulso: € 0,65

Av.ª 8, n.º 456-1.º - Sala R - Apartado 39 - 4501-853 ESPINHO Codex
Telef./Fax: 22 734 15 25 - Email: defesadeespinho@mail.telepac.pt

Por alegado desvio de dinheiro das multas

Agente da PSP acusada de peculato

Num restaurante e na feira semanal

Burla e agressão a polícia

Agente da Brigada Fiscal evita o pior

Ucraniana tenta suicídio na praia

Por ingerir bebidas alcoólicas num bar

Rapariga de 16 anos hospitalizada

página 3

A Edilidade e a Refer reuniram sexta-feira, em Lisboa, na sequência do processo de enterramento da linha-férrea, encontro que não terá começado com consensualidade, mas que foi ganhando pouco contornos de entendimento, estando agora aprazada para 11 de Abril uma nova reunião.

Câmara e Refer "reencontram-se" Enterramento da linha-férrea (quase) irreversível

Lúcio Alberto

De facto, foi criada uma equipa da qual fazem parte o vice-presidente da Câmara, Rolando de Sousa, o professor Paulo Pinho, Faculdade de Engenharia do Porto, e os engenheiros Rocha Almeida e Luís Miguel Silva, da Refer, que vão, durante algum tempo, burilar todos esses aspectos que precisam de ser pormenorizados", conforme revelou José Mota.

O presidente da Câmara

adiantou ainda que "no dia 11 de Abril haverá uma outra reunião com a presença do presidente da Refer e espero que fique tudo esclarecido de uma vez por todas e que a calendarização das obras seja um facto."

Este encontro da Refer com a delegação da Câmara Municipal composta por José Mota (presidente), Rolando de Sousa (vice-presidente), Luís Montenegro (vereador) e o consultor jurídico, além do professor Paulo Pinho, da Faculdade de Engenharia do Porto, que lidera a equipa que está a alterar o

PDM, proporcionou novas e redobradas expectativas.

"Aparentemente as coisas estão muito bem encaminhadas e espero que se confirme nos próximos actos. O presidente do Conselho de Administração da Refer mostrou muita vontade de que a obra se faça", disse José Mota, reconhecendo que "ficamos muito aborrecidos com a forma como o Conselho de Administração da Refer se referiu à obra com os documentos que nos enviou; Daí que tenhamos partido para esta audiência com alguma preocu-

pação."

A propósito, o autarca historiou assim o processo:

"É um processo complicado. Em Maio de 1999 foi assinado um protocolo que deu lugar a um concurso e a um projecto que foi elaborado e aprovado. Isto resultou num concurso público internacional para uma obra que teve a decisão do Conselho de Administração da Refer no que respeita à adjudicação da mesma. A verdade é que ao longo destes anos se gastaram centenas de milhares de contos só neste processo. Não cabe na cabeça de ninguém que esta obra não se faça! A verdade é que, ultimamente, fomos confrontados com dois documentos do Conselho de Administração da Refer que nos pareciam ser um passo atrás no seu propósito de levar por diante este projecto. Sabemos, no entanto, que a importância que nós atribuímos a esta obra não é a mesma que é atribuída por uma pessoa qualquer que vive em Lisboa! Esta

obra terá de ser importante para Espinho, para a Área Metropolitana do Porto, para o Distrito de Aveiro e para o País. É uma obra que tem grande importância em termos ambientais e em questões de segurança - todos os dias imensas pessoas atravessam de nascente para poente e vice-versa e por aqui passam, todos os dias, dezenas de comboios das mais diversas proveniências. Acho que os passageiros terão muito mais segurança se esta passagem for feita em túnel. Sabemos que ao longo dos anos têm sido imensos os acidentes mortais neste pedaço da linha-férrea. Em termos ambientais, perturbam os barulhos terríveis, de dia e de noite. Aqui passam comboios, muitas vezes, de dois em dois minutos! Entre os muros da Refer temos ervas, lixo, batatas, couves e tudo mais! Há ali um problema que tem de ser resolvido. Não é possível ter esta 'prenda' no coração da cidade de Espinho!"

Lúis Montenegro sem qualquer dúvida "Refer assumiu a vontade de executar a obra"

O deputado social-democrata Luís Montenegro, que é também vereador e presidente da Comissão Concelhia laranja, participou na reunião que sexta-feira após a autarquia espinhense e a administração da Refer no que concerne ao (retardado) enterramento da linha-férrea no centro citadino.

"Esta participação ocorreu depois da vereação social-democrata na Câmara ter solicitado ao presidente da Edilidade a integração de um vereador do PSD na comitiva da autarquia, o que acabou por ser aceite por José Mota."

Presença considerada importante por Luís Montenegro

e fundamentada por duas razões:

"Por um lado, achamos relevante reiterar junto da empresa a convergência política dos partidos que compõem o executivo municipal no que toca ao carácter crucial da execução da obra de enterramento da linha-férrea para o desenvolvimento do concelho de Espinho; por outro lado, nós enquanto parte das decisões da Câmara temos a obrigação e o interesse de nos munirmos do máximo de informação capaz de suportar as nossas posições."

Entretanto, a constatação de divergências de interpretação jurídica dos termos do protocolo de Maio de 1999, suscitado pela Câmara Municipal de

Espinho e pela Refer, mereceu de Luís Montenegro o seguinte reparo.

"A conclusão dessa divergência é secundária perante a vontade expressa de ambas em executarem a obra em referência."

Nesse pressuposto, "a reunião afastou qualquer dúvida na medida em que a Refer assumiu, sem margem para qualquer dúvida, a vontade de executar a obra de enterramento da linha-férrea na cidade de Espinho."

Na perspectiva de Luís Montenegro, resta "a necessidade de constituir dois grupos de trabalho atinentes a pormenorizar e concretizar os princípios de compatibilização finan-

ceira e técnica entre a Câmara Municipal de Espinho e a Refer", enquanto vislumbra "a possibilidade dos trabalhos preparatórios se iniciarem ainda durante o ano de 2003, reservando-se o grosso da obra (o túnel) para momento posterior à realização do Euro-2004 (de futebol)."

PSD/Espinho satisfeito com resultados da reunião em Lisboa

A Comissão Política de Espinho do PSD também se pronunciou sobre a reunião do pretérito dia 14, em Lisboa, considerando "muito satisfatórios os resultados obtidos".

Assim, e entendendo como "muito positivas" as conclusões da reunião entre a Câmara Municipal e a Refer, o aludido órgão social-democrata teceu as seguintes considerações:

"O PSD/Espinho sempre afirmou publicamente que o aparente impasse em que a questão se encontrava teria de ser ultrapassado pelo diálogo institucional, sereno e discreto para ser eficaz, o que se revelou preponderante e deve continuar."

O PSD/Espinho regista e enaltece o papel fundamental do deputado Luís Montenegro, na acção desenvolvida junto do Governo e da Refer, e nas intervenções parlamentares, que contribuiu decisivamente para acelerar procedimentos e clarificar as posições das partes. Deve assinalar-se a este respeito a iniciativa de chamar à Assembleia da República, no passado dia 6 de Dezembro de 2002, o senhor secretário de Estado dos Transportes para, em nome do Governo e da tutela, assumir solenemente, na casa da democracia, a vontade política de executar a obra.

O PSD/Espinho tem cada vez mais razões para se manifestar (muito realisticamente) optimista no que toca ao cumprimento dos compromissos da Câmara, do Governo e da Refer.

O PSD/Espinho deseja que os dois grupos de trabalho entretanto constituídos produzam dentro do prazo estipulado (até 11 de Abril) o trabalho necessário para ser possível rapidamente avançar para a obra física.

O PSD/Espinho continua disponível para, em todos os fóruns, emprestar o seu contributo político no sentido de acelerar processos e apela à manutenção do clima de respeito e convivência democrática entre os partidos e os protagonistas políticos para cumprir o objectivo final que é comum: executar a obra de enterramento da linha-férrea na cidade de Espinho, satisfazendo um anseio legítimo das populações e permitindo o desenvolvimento sustentável do concelho de Espinho."

Lúcio Alberto

| | | | | |
|---|---|--|---|--|
| <p>Semanário Registrado na Direcção-Geral de Comunicação Social sob o n.º 100594</p> <p>DEFESA DE ESPINHO</p> <p>Fundado em 27/Março/1932</p> <p>PROPRIEDADE - EMPES - Empresa de Publicidade de Espinho, Lda.</p> <p>Matrícula na Conservatória do Registo Comercial de Espinho sob o n.º 59, folhas 30 do livro C-1</p> <p>Capital Social: 5.200,00 Euros</p> <p>Contribuinte: 500 095 540</p> | <p>Administração</p> <p>Fernando Cunha (gerente)</p> <p>Joaquim Vasconcelos (gerente)</p> <p>Detentores com mais de 10% do capital</p> <p>Solverde - Soc. de Investimentos Turísticos da Costa Verde, Lda.</p> <p>Direcção</p> <p>Lúcio Alberto</p> <p>Email - lucio.alberto@mail.telepac.pt</p> <p>Redacção</p> <p>Manuel Proença</p> <p>Sandra Soares</p> | <p>Colaboradores - Fotografia</p> <p>Carlos Salvador e Vitor Lancha.</p> <p>Colunistas</p> <p>Adérito Santos; António Duarte Estêvão; António Regedor; Dagmar Lourenço (Brasil); Jorge Madureira; José António Ribeiro; José Curral; José Domingues; Luís Madureira; Manuel Sancebas; Maria Fernanda Barroca; Maria Helena Vasconcelos; Mário Frotá e Napoleão Guerra.</p> | <p>Departamento de Produção</p> <p>António Guerra</p> <p>Publicidade</p> <p>Joaquim Natário</p> <p>Secretaria de Administração e Redacção</p> <p>Cristina Fonseca e Fernanda Oliveira</p> <p>Serviços Administrativos e Publicidade</p> <p>Av.º 8, 456 - 1.º andar - Sala R</p> <p>Ap. 39 - 4501-853 ESPINHO Codex</p> <p>Telef. / Fax: 22 734 15 25</p> <p>Email-empes@mail.telepac.pt</p> | <p>Departamento de Redacção</p> <p>Av.º 8, 456 - 1.º andar - Sala H</p> <p>Ap. 39 - 4501-853 ESPINHO Codex</p> <p>Telef. / Fax: 22 734 15 25</p> <p>Email-defesadeespinho@mail.telepac.pt</p> <p>Impressão</p> <p>NAVEPRINTER - Indústria Gráfica do Norte, SA - E.N. 14 (km 7,05)</p> <p>Apartado 121 - 4471 MAIA Codex</p> <p>Tiragem média</p> <p>4.000 exemplares</p> <p>Depósito Legal n.º 1604/83</p> |
|---|---|--|---|--|

Os textos (e ilustrações) de Opinião publicados nesta edição são da inteira responsabilidade dos seus autores, não vinculando, directa ou indirectamente, o cariz editorial e informativo deste jornal.

Telefones Úteis

| | |
|----------------------|--------------|
| A. Viação Espinho | 22 734 03 23 |
| Biblioteca | 22 734 06 98 |
| Bomb. V. Espinho | 22 734 00 05 |
| Bomb. V. Espinhenses | 22 734 00 42 |
| Câmara Municipal | 22 733 58 00 |

| | |
|-----------------------------|--------------|
| Centro de Saúde | 22 734 11 67 |
| Clinica Costa Verde | 22 734 58 85 |
| Clinica N.º 3 S.ª d'Alajuda | 22 734 26 95 |
| Clinica S. Pedro | 22 734 47 14 |
| Policlinica | 22 733 06 40 |
| CTT - Rua 19 | 22 733 06 31 |
| CTT - Anta | 22 733 06 61 |
| EDP (agência) | 22 734 83 87 |
| EDP - Avarias | 800 506 506 |
| EDP - Leituras | 800 236 236 |
| Estação CP | 22 734 63 12 |
| Fisiodinica | 22 731 49 86 |
| Brigada Fiscal | 22 734 11 96 |
| Hospital Espinho | 22 733 11 30 |
| Hospital V. N. Galá | 22 379 42 11 |
| S. Sebastião (S.M.Feira) | 256 37 97 00 |
| Junta Freguesia | 22 734 44 18 |
| PSP | 22 734 00 38 |

| | |
|--------------------------|--------------|
| Registo Civil | 22 734 05 99 |
| Repartição Finanças | 22 734 07 50 |
| Saneam. Básico (avarias) | 22 733 58 40 |
| Táxis (Câmara) | 22 734 31 67 |
| Táxis Costa Verde | 22 734 01 18 |
| Táxis (Graciosa) | 22 734 00 10 |
| Táxis União, Lda. | 22 734 80 17 |
| Táxis Unidos | 22 734 22 32 |
| Táxis Verdemar | 22 734 35 00 |

| | |
|----------------------------|--------------|
| Tesouraria Fazenda Pública | 22 734 37 30 |
| Tribunal | 22 734 23 51 |
| Anta | |
| Farmácia | 22 734 11 09 |
| Junta Freguesia | 22 734 64 53 |
| Lar da 3.ª Idade | 22 734 46 51 |
| Unidade de Saúde | 22 734 58 10 |
| Guetim | |
| Junta Freguesia | 22 734 40 17 |
| Unidade Saúde Marinha | 22 734 31 01 |
| Unidade Saúde Silvadinho | 22 734 36 42 |

Paramos

| | |
|------------------|--------------|
| Centro Social | 22 733 08 70 |
| Farmácia | 22 734 63 88 |
| Junta Freguesia | 22 734 27 10 |
| Reg. Engenharia | 22 734 20 23 |
| Unidade de Saúde | 22 734 50 01 |

Palestra de Adérito Santos no Rotary
Sistemas inteligentes e casa do futuro

No próximo dia 25, pelas 21.30 horas, no Hotel Praia-golfe, vai ter lugar uma palestra subordinada ao tema da "Domótica, sistemas inteligentes e casas do futuro" e que será proferida pelo engenheiro Adérito Santos, elemento activo do Rotary Club de Espinho.

As novas tecnologias aplicadas no âmbito das novas construções, bem como a melhor pedagogia na concepção dos projectos de casas inteligentes, faz com que esta temática, desde já, possa interessar aos arquitectos, engenheiros projectistas, a promotores imobiliários, a instaladores e porventura a estudantes que tencionem seguir carreiras de arquitectura e engenharia.

Por desvio de dinheiro das multas

Uma agente do trânsito da secção de Espinho da Polícia de Segurança Pública, foi na terça-feira a julgamento, no Tribunal Judicial de Espinho, acusada de apropriação indevida de dinheiro do Estado, proveniente das multas aplicadas a transgressões de trânsito.

Agente da PSP acusada de peculato

A agente da PSP em causa é acusada pelo Ministério Público do crime de peculato, pelo que a pena prevista pelo Código do Processo Penal poderá estar compreendida entre um e oito anos de prisão efectiva.

Esta agente da PSP tem 19 anos ao serviço desta força policial e é natural da região de Fafe. A leitura da sentença está prevista para o dia 26, às 14 horas.

A própria estrutura da

Polícia de Segurança Pública já lhe havia movido um processo disciplinar, pelo que aguarda, agora, os desenvolvimentos do Tribunal. A Direcção Nacional da PSP poderá vir a determinar a expulsão da referida agente da corporação, ou a reforma compulsiva, ou até uma outra penalização prevista nos seus regulamentos internos.

Manuel Proença

Na praia de Espinho

Agente da Brigada Fiscal evita suicídio de ucraniana

Um agente da Brigada Fiscal da Guarda Nacional Republicana, do sub-destacamento de Espinho, evitou que uma cidadã ucraniana, de 29 anos, casada, residente em parte incerta, se suicidasse, ao final da manhã de terça-feira, na praia de Espinho.

O soldado daquela corporação policial que se encontrava em serviço de vigilância próximo do posto da Brigada Fiscal, na Rua 2 ocorreu à praia, quando verificou que a cidadã ucraniana entrava por diversas vezes na água.

O militar da Brigada Fiscal acabou por conseguir demover a ucraniana de prosseguir os seus intentos.

O caso foi entregue à Polícia de Segurança Pública de Espinho, que deu posteriormente apoio à cidadã ucraniana e ao seu marido.

Manuel Proença

Por ingerir bebidas alcoólicas num bar

Menor hospitalizada

Na noite de sábado para domingo, uma adolescente de 16 anos de idade, acabou por ser transportada ao Hospital de Espinho, por ter ingerido demasiada quantidade de bebidas alcoólicas.

A jovem havia estado num bar da cidade de Espinho, e foi ali que lhe foram servidas as bebidas alcoólicas, tendo de ser transportada ao Hospital onde lhe foram prestados os devidos cuidados médicos.

Recorde-se que a Lei não permite que os estabelecimentos de restauração sirvam bebidas alcoólicas a menores.

Manuel Proença

Na segunda-feira

Incêndio na cozinha de bombeiro

Os Bombeiros Voluntários de Espinho tiveram de acorrer a um incêndio na cozinha de um apartamento de um seu bombeiro, no Bairro da Ponte de Anta, na segunda-feira.

O fogo terá sido provocado por o sobreaquecimento de uma frigideira e ter-se-á propagado através do exaustor de extracção de fumos.

Apenas se registaram danos materiais, no exaustor e no móvel da respectiva cozinha.

Manuel Proença

Um homem, de 28 anos de idade, solteiro, natural e residente em Argoncilhe, Santa Maria da Feira, foi detido pela PSP espinhense, na segunda-feira, por burla a um restaurante da cidade de Espinho.

Na segunda-feira

Burla a restaurante e agressão a polícia

O indivíduo pagou uma conta de 76 euros com um cheque que, mais tarde, se veio a verificar ter sido furtado.

Já ao fim da tarde do mesmo dia, cerca das 17.30 horas, os agentes da Polícia de Segurança Pública acabaram por deter na feira semanal, uma mulher, de 54 anos de idade, casada, vendedora ambulante,

residente em Rio Tinto, por injúrias, coacção e agressão ao agente policial autuante durante uma acção de fiscalização realizada naquela feira semanal

Entretanto, a PSP de Espinho acabou por identificar na passada semana, dois indivíduos, um de 23 e um outro de 25 anos de idade, por terem em

Manuel Proença

A LIDERANÇA IMOBILIÁRIA

GRUPO RÉPLICA
SOC. DE MEDIAÇÃO IMOBILIÁRIA, LDA.
N.º 1511

ESPINHO E ARREDORES

T5 c/ 300 m2
Sala c/ bar e 60 m2, cozinha 35 m2, terraço, várias varandas, etc., etc. **SÓ VISTO!!!**
MARQUE VISITA.
Ang. 179700A

T3 - DÚPLEX
NA CIDADE, ONDE O BOM GOSTO E O TURISMO ESTÃO DE MÃOS DADAS, RUMO AO FUTURO
Ang.: 204574A

T1 - Recuado
No centro da Cidade.
Terraços a nascente e a poente c/ vistas de Mar.
Ang. 204555A

T2 PRATAS
Só a sala tem 40 m2... Imagine o resto!!! Em condomínio fechado e com acabamentos de luxo.
VIVER AQUI É BOM...
Ang.: 176916A

Telef. : 227.313.263
Tele.: 969.005.444

E-mail: espinho@replica.pt
www.replica.pt

LABORATÓRIOS

VÍDEO

- Montagens de filmes amadores V8 - VHS - SVHS
- Fazemos mudança de sistema de cassetes video de todo o mundo p/ o nosso sistema PAL e o inverso
- Recorde os seus filmes Super 8mm (bobines) passando-os para video VHS

Contactos:

Telef: 918 735 306
962 788 407

24 horas por dia

A Casa Alves Ribeiro

Rua 19, 294 - ESPINHO

vende:

BACALHAU DE 1.ª QUALIDADE
VINHOS DO PORTO DATADOS
ESPUMANTES NATURAIS
VINHOS DE MESA
WHISKYS E AGUARDENTES
AMENDOIM TORRADO
BISCOITOS DE VALONGO
CAFÉS
DE FÁBRICA PRÓPRIA
DO QUE DE MELHOR SE FABRICA

Oferece-se GESTOR / CONSULTOR

Economista, com larga experiência em diversos sectores da actividade económica por onde passou, ao longo de 20 anos como executivo, mais 10 anos como consultor e prestador de serviços a diversas empresas - em ambientes e condições nem sempre fáceis; familiarizado com as relações internacionais inerentes à gestão, está receptivo e disponível para partilhar e assumir desafios a nível organizacional, de desenvolvimento e reestruturação de empresas.

Em regime de avença ou contrato, de forma pontual ou permanente, de acordo com as necessidades e objectivos da empresa.

Contacto: **JABS - Consultadoria e Serviços de Apoio às Empresas, Lda.**

Rua 19, n.º 342-1.º - Sala 2 - 4500-256 Espinho
Tel.: 227312174 ou 227312175 (fax) • Tlm. 933397210 ou 932387214

Elpídio de Sousa (CDS/PP) indignado

"O terrorismo Montenegrino"

"Espinhenses,
não venho falar
dos conflitos,
ou problemas
sociais
dos Balcãs.
Mas de uma
nova espécie
de terrorismo
local que o
responsável
do PSD,
Luís
Montenegro,
acaba de
anunciar."

Numa nota individual, Elpídio de Sousa do CSD/PP, reage à entrevista de Luís Montenegro publicada na pretérita edição do jornal *Defesa de Espinho*.

"Luís Montenegro veio a terreiro defender a sua 'dama' e até se disponibilizou a informar, imitando José Mota, que por 'fax ou telemóvel', consegue gerir e controlar o PSD - local; assim como, as iniciativas civis de pessoas respeitáveis e responsáveis, da nossa terra. Contudo, ao falar de terrorismo, acabou por declarar guerra civil ao Povo de Espinho - no apontar de espingardas a pessoas livres e civilizadas, tendo o tiro feito ricochete e atingido o seu próprio pé."

A análise de Elpídio de Sousa prossegue assim:

"Quando questionado sobre o trabalho efectuado, refere três questões com as quais pactuou e que jamais trouxe a debate público. Por entre inúmeras incongruências e contradições, ficamos a perceber que este vereador - senhor deputado - se per-

mite a denegrir e condenar a família partidária que o elegeu; personalidades políticas, pessoas anónimas, livres e independentes do partidário local; para além de todos os recentes, ex-candidatos à Câmara de Espinho, nesta década, onde o próprio se inclui.

E agora de uma forma áspere...

"Este dirigente do PSD local mais parece um José Mota vestido de laranja; já que, se um chegou a presidente, apelidando de traidor quem, hoje, o acompanha e substitui; o outro deseja o mesmo, rotulando de terroristas aqueles que o apadrinham e elegeram. A ingratidão é um sinal de desrespeito e desprezo, atitudes que nunca podem ser personalizadas na figura de um político que diz querer ser presidente da Câmara de Espinho. Todos sabemos que este jovem chegou - onde chegou, por força das circunstâncias políticas da época e não, por consequência do êxito de seus resultados eleitorais. Estes sinais revelam uma obsessiva e imatura ganância

de poder, no seguimento do servilismo prestado a José Mota, no último mandato."

A reacção de Elpídio de Sousa sobe substancialmente de tom...

"O Povo de Espinho já ofereceu a Luís Montenegro a sua oportunidade, mas ele recusou ser presidente da Câmara de Espinho; pois, ao não querer fazer a coligação PSD e CDS/PP, nas últimas autárquicas, ofereceu o poder ao PS. Se foi por impreparação, medo, ou comprometimento político, de bastidores, com José Mota; o facto é que desperdiçou uma oportunidade da qual não saiu merecedor. Logo, o Povo não lhe voltará a oferecer o que ele próprio recusou. Assim, quando ouvimos o responsável do PSD local falar da sua vontade de ser presidente da Câmara de Espinho, só lhe podemos garantir a legitimidade e a liberdade de sonhar; ou então, ver confirmada a sua contínua disposição de obedecer a José Mota, mesmo em, cito: puro terrorismo político".

Lúcio Alberto



CASINO ESPINHO

SWEET SOUL MUSIC

MUSICAL COM OITO GRANDES VOZES AO VIVO

Produced and Directed by Belinda King Presents

SOLVERDE Os melhores momentos

Informações e reservas: 22 733 55 00 www.solveverde.pt

CASINO ESPINHO

Quartas Fartas com Fernando Mendes

Um prato cheio de variedade e bom gosto.

EMENTA
HA GARGALHADAS!

As Quartas-Feiras no Casino de Espinho são fartas em tudo. A começar na gastronomia típica portuguesa, passando pelo humor inconfundível de Fernando Mendes e uma animação contínua que o vai deixar com vontade de voltar.

Informações e reservas: tel. 22 733 55 00 www.solveverde.pt

SOLVERDE Os melhores momentos

José Carlos Santos e Pedro Nelson de Sousa

Comissão Política do PSD critica militantes

A Comissão Política de Secção de Espinho do PSD emitiu um comunicado contestando os militantes que promoveram (e nele participaram) um jantar visando a constituição de um movimento denominado por grupo de reflexão em prol do concelho.

“Como é do conhecimento público, decorreu no passado dia 7 de Fevereiro, sexta-feira, em Espinho, no restaurante do complexo de ténis, um jantar de reflexão política sobre o município, em que participaram alguns militantes do Partido Social-Democrata.

O propósito foi também público e visou criar um movimento e uma ‘comissão instaladora’ duma associação de intervenção política sobre temas candentes do nosso concelho.

Acresce que dos contactos que vários elementos desta comissão política, mormente o seu presidente, mantiveram com participantes e convidados da referida iniciativa, não restam dúvidas que os dois maiores impulsionadores do evento (e do seu conteúdo) foram os militantes Pedro Nel-

son Gonçalves de Sousa e José Carlos Soares Santos – por sinal respectivamente candidatos (cabecas-de-lista) derrotados nas últimas eleições para a Mesa da Assembleia e Comissão Política da Secção de Espinho do PSD.

Por fim, tem esta Comissão Política perfeita noção do alcance dos comentários produzidos pelo seu presidente relativos à matéria ora analisada nos órgãos de comunicação social.

Revestindo a iniciativa em apreço natureza política, e só por isso, não pode este órgão ficar indiferente e deve fazer a sua apreciação política. Pelo que, no exercício das suas competências estatutárias, a Comissão Política de Secção de Espinho do PSD, reunida na sede concelhia em 18 de Fevereiro de 2003, delibera com os fundamentos respectivos, o seguinte:

1 – Corroborar a posição política assumida pelo presidente, Dr. Luís Montenegro, em entrevista ao semanário *Defesa de Espinho*, segundo a qual é inaceitável os militantes do PSD terem uma dupla vivência política, ora fora

ora dentro do partido. A militância partidária comporta em si mesma a opção por uma participação cívica, de cariz político, que se efectiva pela assunção de direitos e obrigações estatutariamente consagrados, no respeito escrupuloso pela democraticidade interna.

2 – A geração, desenvolvimento e constituição de movimentos cívicos com o objectivo de participar na vida política, intervindo e opinando sobre questões, nomeadamente autárquicas, é salutar. Como é perfeitamente compreensível um eventual desencanto pela acção dos partidos ou o entendimento que estes podem ser ajudados pelas opiniões veiculadas fora deles.

3 – O que não é possível é que os protagonistas dum tal movimento sejam militantes activos dum partido político. Tal conduta fere de morte quer o conceito de militância, quer a independência que uma organização política não partidária deve ter para não se entender, ela própria, como um partido.

4 – No quadro em que o próprio mandatário do movi-

mento (o nosso militante Pedro Nelson de Sousa) explicou a génese do mesmo como ‘...um reflexo do desencanto pelo poder político, bem como, pela actividade dos partidos...’ ou ‘...as sociedades só se desenvolvem se realmente a sociedade civil o exigir...’, oferece-nos dizer claramente o seguinte: aquele que se manifesta desencantado pela actividade do seu próprio partido das duas uma, ou contribui, dentro do partido, para o seu fortalecimento; ou, sai do partido, coloca-se na posição de verdadeiro membro da sociedade civil e age corrigindo de fora o seu eventual desencanto. A não proceder assim, a pessoa em causa, ou outras que se colocuem na mesma posição, nem ‘veste a pele’ de militante partidário nem ‘veste a pele’ de membro da sociedade civil.

5 – Mas a Comissão Política do PSD de Espinho considera ainda mais grave a responsabilidade de quem, além de militante, é autarca eleito nas listas do PSD, e alimenta e instiga o movimento em causa.

6 – Trata-se duma posição

de princípio: os nossos autarcas, mormente na Assembleia Municipal – órgão que é o expoente máximo do debate político democrático – são os portadores da nossa mensagem política. É absolutamente insustentável alguém transmitir na Assembleia Municipal a opinião do PSD (como fez até agora) e ao mesmo tempo preconizar a opinião dum movimento político criado pelo desencanto da acção partidária. É em si mesmo um contra-senso.

7 – Por conseguinte, e com base nesta insanável contradição, a Comissão Política retira a confiança política ao membro da Assembleia Municipal de Espinho, eleito nas listas do PPD/PSD, militante José Carlos Soares Santos, de forma a promover uma clarificação da sua posição.

8 – As posições políticas do PSD continuarão a ser veiculadas pelos seus órgãos competentes, bem como pelos restantes autarcas detentores da nossa confiança política.

9 – A Comissão Política de Espinho do PSD faz um balanço francamente positivo da acção

dos nossos autarcas na Câmara e na Assembleia Municipal de Espinho, bem como nas Juntas e Assembleias de Freguesia do concelho, decorrido que foi o primeiro ano de mandato autárquico.

10 – A presente tomada de posição da Comissão Política de Espinho do PSD tem como único objectivo aclarar e consolidar a sua intervenção junto dos eleitores, assim assumindo e salvaguardando o papel do PSD no concelho de Espinho. Continuaremos a lutar de forma abnegada e responsável para construir um partido mais coeso, unido e forte. Reiteramos a nossa função social e uma prática política transparente, frontal e corajosa. Seguimos o ensinamento do nosso fundador Francisco Sá Carneiro de ‘antes quebrar que torcer’. Assim nos entendam e considerem os espinhenses, porque será assim que já a partir de 2005 quando os nossos concidadãos, como esperamos e acreditamos, nos confiarem a gestão municipal, nos iremos lançar à obra de desenvolver mais e melhor a nossa terra.”



Foto VÍTOR LANCHÁ

140 mil euros para prevenção da toxicodpendência em Ovar

Dizer ‘Não’ a todas as drogas

Sandra Soares

Fernando Negrão, presidente do IDT, defendeu “uma tolerância zero contra todas as drogas, incluindo as legais”, na cerimónia de apresentação do Plano Municipal de Prevenção Primária das Toxicodpendências de Ovar que envolve cerca de duas dezenas de parceiros e tem um orçamento total que ronda os 139 mil euros.

A autarquia de Ovar apresentou, na passada segunda-feira, o seu Plano Municipal de Prevenção Primária das Toxicodpendências, numa cerimónia que contou com a presença do presidente do IDT, Fernando Negrão, do Governador Civil de Aveiro, José Leão e dos representantes das

instituições particulares de solidariedade social envolvidas no projecto, cujo orçamento total ronda os 139 mil euros.

Nesta cerimónia, Fernando Negrão lembrou que “numa época em que relativizamos tudo podemos ser mais tolerantes, mas não em questões como a droga. Temos a responsabilidade, perante os nossos jovens, de dizer não a todas as drogas onde podemos incluir as legais como o álcool e o tabaco”.

O responsável refere que “basta o jovem pedir o efeito que quer e o mercado providencia a droga que o produz, os jovens passeiam entre as drogas leves, o álcool e o tabaco passando, para drogas mais pesadas e nós somos tão tolerantes que as organizações internacionais chegam ao nosso

país, pedem licenças e policiamento, que nós concedemos, para fazerem as famosas ‘rave parties’ onde se vendem e consomem drogas enquanto os DJ de renome internacional passam música que faz a apologia dessas mesmas drogas”.

É por isto que o presidente do IDT defende que “por mais que choque um discurso de intolerância, temos de ser intolerantes em relação a estas práticas porque isto tem a ver com os nossos filhos, com os nossos jovens”.

Quanto ao projecto do município de Ovar, o responsável que a instituição a que preside “é das autarquias locais e trabalha para as comunidades, tendo a obrigação de estar sempre à disposição das entidades que desenvolvam acções neste campo e a sociedade de Ovar

mostra uma grande pujança e envolvimento, disso é prova a presença dos parceiros deste projecto”.

Como o próprio presidente da autarquia ovariense, Armando França, sublinhou, “este projecto tem por objectivo a dinamização, no meio escolar, de actividades promotoras de estilos de vida saudáveis que conduzam à recusa de práticas de risco pelos jovens e que os levem ao afastamento das drogas e à aquisição de conhecimentos e competências potenciadoras do reforço da auto-estima, da valorização pessoal e do encontro com a felicidade”.

O autarca afirma que “este é um projecto em que muito acreditamos e no qual sempre nos empenharemos, de tal sorte que poderemos deixar uma

rua por pavimentar, mas não deixaremos de investir nestes pavimentos sociais que, estou certo, muito contribuirão para termos uma comunidade local mais coesa, harmoniosa e equilibrada”.

‘Espaço P’ e ‘De mãos dadas na prevenção’

O Plano Municipal de Prevenção Primária das Toxicodpendências de Ovar surgiu a 7 de Dezembro de 2001, como medida integrada no Programa Nacional de Luta contra a Droga e Toxicodpendência – Horizonte 2004, gerida pelo agora IDT.

No seu segundo ano de existência, este plano focaliza a intervenção na família e na prevenção em meio esco-

lar, tendo como principais entidades parceiras as diferentes escolas dos primeiros, segundo e terceiro ciclos do ensino básico e ensino secundário do concelho.

O plano municipal para 2003 é constituído por dois projectos essenciais cuja área geográfica de intervenção abrange todo o concelho: ‘De mãos dadas na prevenção’, promovido pela CRECOR – Cultura, Recreio e Desporto de Cortegaça e ‘Espaço P – prevenção primária das toxicodpendências’, da responsabilidade do Centro de Promoção Social do Furadouro.

Este projecto de acção social tem um orçamento total que ronda os 140 mil euros sendo co-financiado pelo IDT (49 877 euros), Câmara Municipal de Ovar (31 733 euros), CRECOR (10 560 euros), Centro de Promoção Social do Furadouro (13 116 mil euros), restantes entidades parceiras (33 905 mil euros).

PALAVRAS À SOLTA

No Porto Desempregados com subsídio em atraso
 Há quem não receba o subsídio de desemprego há mais de seis meses devido a demoras no seu processamento. A causa está relacionada com problemas informáticos registados no sistema do Centro Regional de Segurança Social do Porto.
O Comércio do Porto

Governo antecipa reforma e diminui prazo para aceder ao subsídio de desemprego
Reforma aos 58 anos para desempregados
Diário de Notícias

Número de desempregados atingiu já os 21 mil
Vaga de despedimentos alarma Aveiro
O Comércio do Porto

Milhares de elementos da GNR, PSP, Polícia Marítima, Guardas Prisionais e Serviços de Estrangeiros desfilarão em Lisboa, protestando contra o Governo por não cumprimento de promessas
Policiais em força na rua
Jornal de Notícias

Nas declarações de rendimentos IRS cobra por recibo
 Com a abolição dos duplicados dos anexos da declaração de imposto, os contribuintes vão ter de pagar 5 euros se quiserem fazer prova dos rendimentos. O Fisco já deu ordens para não carimbar fotocópias.
Correio da Manhã

Muitos chefes de Finanças preferem oferecer os documentos – para evitar confusões não cobram o preço de um euro
Borlas nas fotocópias do IRS
Correio da Manhã

Ao fim da manhã da passada quinta-feira, os moradores do Souto de Anta apanharam um susto com o estrondo que resultou de um choque entre duas viaturas no cruzamento em frente ao edifício da Junta de Freguesia que, felizmente, não teve maiores consequências.

Um BMW subia a Rua 23 quando foi embater em cheio na frente de um Mitsubishi que entrou no cruzamento a partir da Rua da Igreja e o choque foi tão violento que saltaram os 'airbags' do primeiro carro, enquanto que o segundo teve um problema eléctrico e a buzina começou a tocar ininterruptamente, obrigando à intervenção de um mecânico que ali se encontrava e que desligou a bateria. Depois de algum tempo de espera a polícia acabou por aparecer, retirando os carros e repondo a normal circulação do tráfego que, naquela zona, é sempre complicado e agravado pelos carros estacionados anarquicamente.

Sandra Soares

Em frente à Junta de Anta
Acidente aparatoso



PALAVRAS À SOLTA

CP, Carris, Transtejo e Metro acabam com passes sociais
 Os apoios do accionista Estado são considerados insuficientes pelas empresas de transporte público. Os gestores afirmam que os aumentos tarifários são baixos e que o passe social é "injusto" e entrava o desenvolvimento.
Diário de Notícias

Em vinte anos Autoridade da Concorrência não cobrou um euro de coimas
Jornal de Notícias

O comércio tradicional de Vila Nova de Gaia registou uma quebra de 40% na última década, o que atirou doze mil pessoas para o desemprego
Três mil lojas já fecharam em Gaia
O Comércio do Porto

Comissões pesam Hipers contra cartões de crédito
Correio da Manhã

Produtores de leite de Barcelos contra a crise
Menino atropelado durante manifestação
Jornal de Notícias

Fusão de escolas secundárias está a ser equacionada no Porto devido à falta de alunos
Secundário pode perder 80 mil alunos até 2008
O Comércio do Porto

As instalações são as mesmas de há 45 anos, metem água e não permitem mais efectivos
Quartel da GNR de Arouca degrada-se a olhos vistos
Defesa de Arouca

OPINIÃO • DEFESA DO CONSUMIDOR • Mário Frota*

Um minuto por uma hora

Em parques de estacionamento explorados por entidades particulares ou públicas, há uma situação de abuso manifesto que se prende com os preços pagos por fracções de hora. Exige-se que se pague um minuto pelo preço de uma hora, o que, para além de absurdo, constitui um abuso inqualificável, se não mesmo um crime contra a bolsa do consumidor. O direito à protecção dos interesses económicos do consumidor não comporta uma tal prática. Ou seja, não pode justificar-se, à luz desse princípio-regra, plasmado constitucionalmente (artigo 60), que se cobre um minuto como se fora uma hora... Um dos corolários do princípio-regra de que se trata é o de o consumidor pagar só o que consome e na exacta medida em que se consome. Não tem de pagar nem a mais nem a menos, a não ser que haja um brinde ou um bónus real incorporado no preço, a título de oferta. E por toda a parte (excepção feita aos parágrafos municipais, em alguns espaços urbanos) se assiste a exigências do quilate destas.

Cobra-se a mais quando não se devia nem podia cobrar. E, dessa forma, arrecada-se um lucro ilícito que nada nem ninguém pode sustentar. Quadra aí, embora haja, por vezes, prévio anúncio ao estilo "a bolsa ou a vida", a moldura do "crime ou especulação" previsto e punido pelo artigo 35 da Lei Penal do Consumo, que reza o seguinte: "1.º Será punido com prisão de 6 meses a 3 anos e multa não inferior a 100 dias quem: a) Vender bens ou prestar serviços por preços superiores aos permitidos pelos regimes legais a que os mesmos estejam submetidos; b) Alterar, sob qualquer pretexto ou por qualquer meio e com intenção de obter lucro legítimo, os preços que do regular exercício da actividade resultariam para os bens ou serviços ou, independentemente daquela intenção, os que resultariam da regulamentação legal em vigor; c) Vender ou prestar serviços por preço superior ao que conste de etiquetas, rótulos, letreiros ou listas elaborados pela própria entidade vendedora ou prestadora do serviço; d) Vender bens que, por unidade, devem

ter certo peso ou medida, quando os mesmos sejam inferiores a esse peso ou medida dos recipientes cujas quantidades forem inferiores às mencionadas. 2.º Com a pena prevista no número anterior será punida a intervenção remunerada de um novo intermediário no circuito legal ou normal da distribuição, salvo quando da intervenção não resultar qualquer aumento de preço na respectiva fase do circuito, bem como a exigência de quaisquer compensações que não sejam consideradas antecipação do pagamento e que condicionem ou favoreçam a cedência, uso ou disponibilidade de bens ou serviços essenciais. 3.º Havendo negligência, a pena será a de prisão até 1 ano e multa não inferior a 40 dias. 4.º O tribunal poderá ordenar a perda de bens ou, não sendo possível a perda de bens iguais aos do objecto do crime que sejam encontrados em poder do infractor. 5.º A sentença será publicada." Ora, para além do escrupuloso cumprimento das regras em vigor quanto a rigor, objectividade e transparência que o artigo 8º da Lei do Consumidor, no seu nº 1 prescreve, "O fornecedor de bens ou prestador de serviços deve, tanto nas negociações como na celebração de um contrato, informar de forma clara, objectiva e adequada o consumidor, nomeadamente, sobre características, composição e preço do bem ou serviço, bem como sobre o período de vigência do contra-

to, garantias, prazos de entrega e assistência após o negócio jurídico." É fundamental que as autoridades não se distraiam dessa forma ilícita de arrecadação que afecta milhares e milhares de consumidores e promove locupletamentos à margem da lei por parte de concessionários tais. As autoridades não podem consentir na rapacidade destas empresas que não podem fazer leis privadas a seu bel talante num sobreaproveitamento de espaços que só aproveitam a esses algozes da cidadania. Há que reagir. Há que tomar posição relativamente a minudências, a coisas aparentemente menores que permitem vantagens ilícitas incommensuráveis: "cesteiro que faz um cesto faz um cento..." e os benefícios que daí emergem para os operadores económicos relapsos obrigarão naturalmente as autoridades a ter cuidados suplementares para que de "tostão em tostão se não assista impunemente ao roubo do milhão". Há que reagir. Há que tomar medidas. Há que não claudicar perante a ameaça permanente de quem não olha a meios para atingir os fins. Um minuto por uma hora, jamais!

* presidente da APDC – Associação Portuguesa de Direito do Consumo

Já passava das 17.30 horas quando a caravana deixou a Rua 19. Integrou-se numa outra, vinda da concentração que estava agendada para a Junta de Freguesia de Nogueira da Regedoura. Uma grande caravana, com centenas de automóveis ligeiros e veículos pesados, acompanhada pela Brigada de Trânsito da Guarda Nacional Republicana, passou pela rotunda do IC1 e dirigiu-se por aquele itinerário para Santa Maria da Feira, entrando naquelas portagens em direcção aos Carvalhos.

Movimento cada vez mais forte 'entope' trânsito na auto-estrada

Contestação às portagens com marcha lenta e buzinao

Manuel Proença (texto)
Vitor Lancha (foto)

Na portagem de Nogueira da Regedoura deixou de haver trânsito, no sentido de Lisboa/Porto, às 18.40 horas. Apenas se viam dois veículos caracterizados da Brigada de Trânsito da GNR, com os giratórios acesos. Só passados 10 minutos apareceu a fila de automóveis. Os automobilistas, com os quatro piscas ligados, buzinaavam e os acompanhantes gritavam "Não à portagem!" e "Não pago! Não pago!"

Era uma fila de automóveis com alguns quilómetros que acabou por bloquear a portagem dos Carvalhos.

Missão cumprida.

Note-se que para além da

extraordinária adesão da população dos concelhos e freguesias afectadas, estiveram presentes diversos autarcas - juntas de freguesia de Paramos, Silvalde, S. Paio de Oleiros, Nogueira da Regedoura, Grijó e o presidente da Câmara Municipal de Espinho, José Mota.

José Mota garantiu, entretanto, que todas estas pessoas que estão envolvidas neste protesto não se cansarão de fazer ouvir a sua voz. "O Governo não será toda a vida insensível. Estamos a lutar por algo que achamos justíssimo", sublinhou o autarca espinhense. "Não estamos a lutar contra todo o tipo de portagens, mas sim contra um imposto que nos pretendem impor por um acesso à auto-estrada, ainda por cima quando não temos qualquer

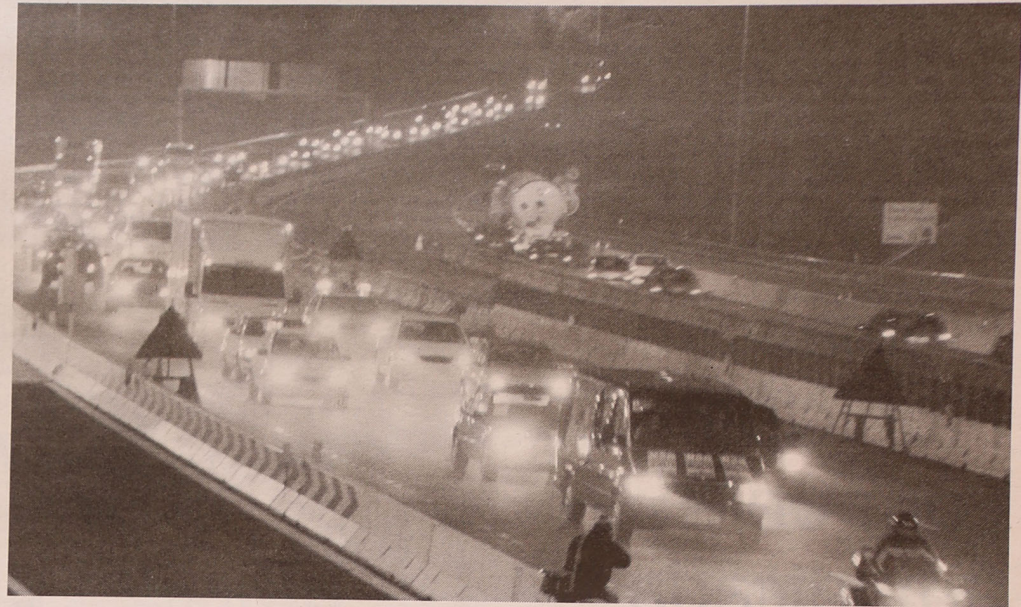

alternativa para Norte".

José Mota justificou:

"Todos sabem como está o IC1, o IC 24 ainda não existe e a Estrada Nacional número um é uma desgraça! Temos dito isto ao Governo e já foram entregues documentos ao secretário de Estado das Obras Públicas. Já pedimos audiências ao ministro Valente de Oliveira, já protestamos junto do Ministério dos Transportes e Comunicações. Por isso, pensamos que alguma vez vamos

ser ouvidos".

O presidente da Câmara Municipal de Espinho realçou que "estamos de boa-fé, a lutar por uma coisa que qualquer mortal concorda".

Em relação ao movimento que se gerou em Lisboa, nas portagens da CREL, José Mota disse:

"Somos solidários com aqueles que lutam contra portagens injustas. Seria desejável que não houvesse portagens em todo o País, mas sabe-

mos que isso não é possível! Vamos lutar contra aquelas que parecem ser uma aberração, como é o caso desta. Vamos ser solidários com aqueles que estão solidários connosco".

Entretanto, José Mota apontou um balanço muito positivo das acções até hoje desenvolvidas:

"Deslocamo-nos a Lisboa há poucos dias e em grande número, para protestar. Penso que o País ouviu. O número de participantes tem aumentado e

a comunicação social tem dado realce. Estou convencido de que o problema será resolvido".

Por fim, José Mota não acredita que a obra das portagens para o Porto estejam ou sejam atrasadas propositadamente pelo facto de se estarem a desenvolver estes movimentos de protesto.

"A obra não está atrasada e está quase pronta. Sabemos que em Março será aberto o nó", revelou o presidente da Câmara de Espinho.

DR. ILÍDIO SANTOS

MÉDICO DENTISTA

Consultórios:

- Rua 16 (Esquina Rua 19), n.º 545-1.º Dt.º - Espinho - Telef. 22 734 29 31
- Rua Júlio Dinis, 748 - 4.º Esq.º - Sala 413 - Porto - Telef. 22 600 71 75
- R. Manuel Alves de Sá, 15 G - 4400-494 V.N. Gaia - Telef. 22 711 86 61/22 711 86 42

Implantes
Ortodontia Fixa
Prótese Fixa

Acordos com:
SAMS/QUADROS
ACASA * CGD
ADSE * PSP

VENDE-SE MORADIA

Rua 27 (entre as ruas 24 e 26) - ESPINHO
(junto ao Restaurante Concha)

Totalmente remodelada, c/ 3 quartos, 2 banhos no 1.º andar, c/ entrada indep. virada a sul e com Loja no R/C que pode transformar em habitação.

Trata o Próprio:

Tlms.: 96 424 76 76 - 96 417 79 96 - 96 728 89 17

PROMOÇÃO DE VINHOS

| | Preço anterior | Promoção |
|--|----------------|----------|
| - Vinho Irmãos Unidos (Tinto/Branco) | 1.10 € | 0.90 € |
| - " Encostas do Tua (Tinto - 2000) | 15.50 € | 13.50 € |
| - " Chamine (Tinto - 2000) | 6.94 € | 5.00 € |
| - " Porca Murça (Branco - 2001) | 2.14 € | 1.75 € |
| - " Porca Murça (Tinto - 2000) | 2.28 € | 2.00 € |
| - " Porca Murça (Reserva Tinto - 1998) | 7.47 € | 5.50 € |
| - " Evel (Tinto/Branco - 2001-2000) | 3.15 € | 3.00 € |
| - " Porto Vintage (1994) | 19.70 € | 18.00 € |
| - " Porto Vintage (1978) | 38.44 € | 35.00 € |
| - " Porto Vintage (1985) | 14.86 € | 14.00 € |
| - " Porto 10 anos | 12.95 € | 11.70 € |
| - Whisky Swuign JW (20 anos) | 44.40 € | 42.20 € |
| - " Cardhu Malte (12 anos) | 21.21 € | 20.00 € |
| - " JW Red Label | 9.15 € | 8.70 € |
| - " Ballantines - Novo | 9.10 € | 8.50 € |
| - Brandy 1920 | 6.49 € | 5.50 € |

(*) Preços/unidade s/ caixa - Promoção limitada ao stock existente

GARRAFEIRAS: AV.ª 24, N.º 1015 - ESPINHO
e RUA 23, N.º 427 - ESPINHO

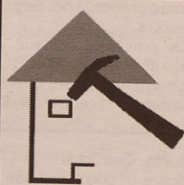

Joaquim
Cardoso

Executo
todo o serviço
de Pintura
e Trolha

Rua 43, n.º 30
4500 Espinho

Contacto:
93 483 48 44

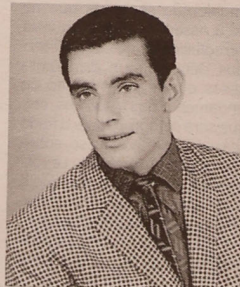

Tissot
Portuguez



O Orgulho de falar Português

OURIVESARIA
Confiança

1890

TISSOT
SWISS WATCHES SINCE 1853

www.ourivesariaconfianca.com

A partir de hoje

Académica de Espinho sem compromisso com a McDonalds

A Associação Académica de Espinho deixará de ter o compromisso que assumiu com a multinacional de 'fast-food', McDonalds a partir de hoje.

O presidente do clube do Mocho, António Iglésias, irá devolver o dinheiro que estava no contrato que estabeleceu com a multinacional e que deve rondar os 125 mil euros.

A entrega do cheque aos representantes da McDonalds está prevista para o dia de hoje. A partir daqui,

os academistas serão donos e senhores do enorme terreno por detrás do pavilhão Arquitecto Jerónimo Reis, onde poderá vir a ser construído ou o campo de piso sintético para a prática do hóquei em campo ou pura e simplesmente, um campo normal, de terra batida, para o mesmo efeito, enquanto não se reúnem as verbas para a primeira hipótese e aquela que, desde o início, estava nos planos da Académica de Espinho.

Recorde-se que a Associação Académica de Espinho atravessa, segundo informações que recolhemos junto da Direcção, um tranquilo momento financeiro, sustentado numa controlada contenção de custos, com uma fortíssima aposta na formação de jovens desportistas, a nível das modalidades que possui – hóquei em campo, hóquei em patins, voleibol, ginástica, xadrez, etc..

Manuel Proença

Proposta ultrapassa o milhão de euros

Mercado Municipal com obra adjudicada

A proposta num valor que ultrapassa pouco o milhão de euros, para a obra da remodelação do Mercado Municipal foi aprovada pelo executivo camarário que, na mesma reunião, aprovou uma transferência de perto de cem mil euros para a Fundação Navegar.

Sandra Soares

Na última reunião de Câmara, prevista para sexta-feira, mas que foi adiada para segunda, em virtude da reunião mantida com a Refer, o executivo aprovou, por unanimidade adjudicar a obra do Mercado Municipal à empresa 'Teixeira Duarte – Engenharia e construções, SA'.

A proposta para a remodelação e cobertura do Mercado Diário, aprovada por unanimidade, após informação da Comissão de Análise de Propostas do Concurso, tem um valor total de 1.073.718, 75 euros acrescido do IVA à taxa legal em vigor. Um valor abaixo do inicialmente previsto, já que se apontava para o milhão e meio de euros.

O edifício onde se encontra instalado o Mercado Diário da cidade de Espinho, datado de 1911, é considerado no Plano Director Municipal (PDM) como "edifício a preservar", pelo que o projecto para a sua remodelação, ganho pela Cindetec Europa – Instalações Industriais Lda, em Dezembro de 2000, assegura que o espaço ocupado e a traça arquitectónica original serão mantidos, sendo criado um novo piso comercial no interior do mercado.



O actual edifício situa-se na confluência das ruas 16/18 e 23/25, ocupando todo o quarteirão, é constituído por um só piso, rematando em cada uma das esquinas com torreões de dois pisos e tem no seu interior um pátio semi-fechado, onde se realiza o mercado aberto, servido por duas portas, na rua 16 e 18.

Com a intervenção devem passar a existir diversos espaços comerciais distintos: os 22 espaços comerciais existentes e a manter com acesso directo pelo exterior do Mercado, com funcionamento independente do horário do mercado; os sete espaços com acesso pelo interior do Mercado que terão funcionamento dependente do horário útil praticado no funcionamento das bancas; os 19 postos de venda em bancas no interior do mercado com funcionamento por horário estipulado.

No piso superior e com acesso indirecto pelo interior do edifício deverão ser instalados: oito lojas comerciais e quatro espaços de restauração de tipo self-service ou tradicional, funcionando em horário compatível com o praticado nos centros comerciais.

Os principais acessos ao espaço do Mercado (Ruas 16 e 18) devem manter-se, convergindo num átrio central servido

por um quiosque, sendo através deste átrio que se estabelecem as principais ligações, quer por lance de escada, quer por elevador, ao piso superior. Mas também será criado um outro acesso, através da Rua 25, que liga ao piso térreo através de uma passagem por uma área comercial e dá acesso ao piso superior através de um lance de escadas.

Cem mil euros para Fundação Navegar

Na mesma reunião de Câmara foi também aprovada por unanimidade a transferência de perto de cem mil euros para a 'Navegar – Fundação para o desenvolvimento cultural, artístico e científico de Espinho', no sentido desta prosseguir os

objectivos consignados nos seus estatutos.

A autarquia deu ainda resposta afirmativa ao pedido de apoio na publicação de mil exemplares do livro sobre o voleibol do Sporting Clube de Espinho, da autoria de Jorge Manuel Teixeira Miranda, que segundo o próprio teve um custo de 17.200 euros, não tendo fins lucrativos. A autarquia deliberou adquirir 250 exemplares desta obra.

Entretanto, o executivo tomou conhecimento de um protocolo assinado entre a Associação Nacional de Municípios portugueses e a recentemente criada Agência Portuguesa para o Investimento.

A próxima reunião camarária será pública e está marcada para o dia 28 de Fevereiro.

CORREIO DO LEITOR

"Um mau regedor" – resposta

É como dizemos desde que Luís Correia teve a infeliz ideia de se candidatar à Assembleia de Freguesia de Silvalde... Chama-se a isto oposição? Uma vergonha!

Procura protagonismo constantemente por

intermédio da comunicação social, já que no local próprio, que é a Assembleia de Freguesia reunida, não tem credibilidade nas suas intervenções, pois todos riem do que diz. Tenta encravar os processos ou ideias no intuito de prejudicar o bom andamento dos trabalhos, etc. E diz que é assim que será sempre, pois é o feito que tem e que nunca vai mudar. Vejam só, sobre as inverdades que escreve no "Correio do Leitor" do jornal da passada semana: reconhece que o senhor presidente da Junta "faz bem", mas que quer o voto nas eleições e chama-o regedor.

Relembro que o PSD votou favoravelmente o Plano de Actividades e o Orçamento para o ano

em curso. Coerência...

Sobre o "poço" que não é mais do que um buraco numa linha de água, um pluvial onde duas manilhas partiram e ficou um rebaixamento de terras por força da água das intempéries, sem qualquer perigo, já que é zona agrícola de servidão, não passa lá ninguém, pois os terrenos estão de "velho". Como se sabe, um caminho de servidão só diz respeito aos entestantes. Logo é caminho particular que pertence aos proprietários dos terrenos confrontantes. Percebe, senhor Luís? A Junta de Freguesia nada tem a ver com o assunto.

O senhor Luís denota inveja que não conse-

que disfarçar por sentir que jamais Silvalde lhe legará qualquer responsabilidade autárquica.

Silvalde está bem e recomenda-se. Vai continuar na senda do progresso. Será uma vila com todo o mérito a curto prazo. E é isso que o aborrece e incomoda, pois em nada contribui para tal.

Finalmente e porque não merece mais perda de tempo, lembro-lhe o ditado popular tão antigo:

"Quem mal anda, mal acaba!"

Abel Gonçalves

(presidente da Junta de Freguesia de Silvalde)

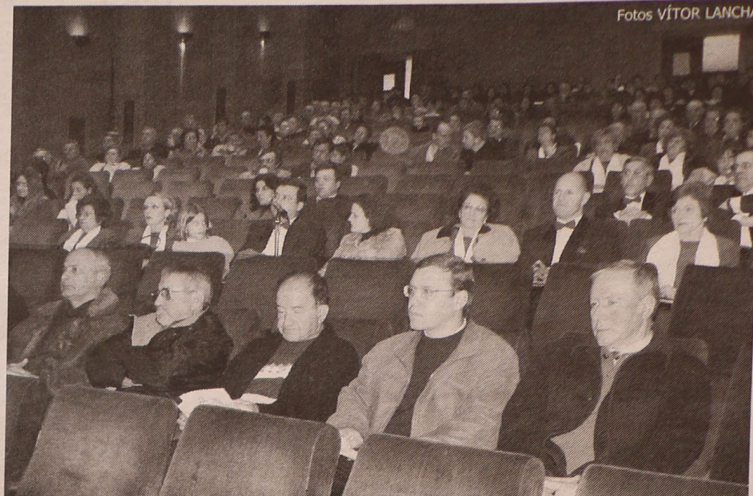

Fotos VÍTOR LANCHÁ

O Grupo Coral da Sociedade Filarmónica Humanitária de Palmela abrilhantou, sábado à noite, no Cine-Teatro S. Pedro, o sarau organizado pela Banda de Música da Cidade de Espinho, com o apoio do Ministério da Cultura e a colaboração da Câmara Municipal, da Junta de Freguesia de Espinho e da Associação de Desenvolvimento do Concelho.

Em data a definir, será a vez da Banda da Cidade encantar Palmela...

Banda de Música da Cidade de Espinho convidada para Palmela

A Banda de Música da Cidade de Espinho promoveu, no sábado, no S. Pedro, um concerto com o Grupo Coral da Sociedade Filarmónica Humanitária de Palmela, sob a direcção do maestro major Jacinto Montez, director da Banda/Orquestra Sinfónica da GNR de Lisboa, e a Banda de Música da Cidade de Espinho, sob a direcção do maestro Jaime Rego.

O sarau teve ainda acções individuais da Banda de Música e do Grupo Coral

e em conjunto polifónico com um total de cem elementos.

No programa foram executadas as seguintes obras: Marcha da "Tanhauser", de Richard Wagner; Abertura Solene "1812", de Peter Tchaikovsky; Suite "Carmen", de G. Bizet; Juízo Final (Poema Sinfónico), de Camille de Nardis; Coro dos Escravos, da ópera "Nabuco", de G. Verdi - Coro e Banda; Coro dos Ciganos, da ópera "Il Trovatore", de Hande - Coro e Banda; Coro

Sarau de (dupla) qualidade no S. Pedro

Aleluia do "Messias", de Handel - Coro e Banda; 2 obras "à capela", interpretadas pelo Coro

As interpretações atingiram elevada qualidade, ante numerosa e atenta plateia, onde se destacavam profissionais de música de nível racional e o vereador da Cultura da Câmara Municipal, António Canastro, e outras individualidades locais.

A organização congratulou-se com o facto da assistência se sentir enlevada

"pela excelente interpretação dos artistas que foram aplaudidos calorosamente."

No final do concerto foram distribuídas lembranças a ambos os maestros e aos artistas de Palmela.

Entretanto, como retribuição e igualmente pelo grau qualitativo da sua acção, a Banda de Música da Cidade de Espinho foi desde logo convidada para se deslocar a Palmela, em data a designar, para um concerto naquela localidade de sulista.

SÁBADO, 22 DE MARÇO DE 2003

LANÇAMENTO DO LIVRO HISTÓRIA DO VOLEIBOL DO CLUBE

FESTA / CONVÍVIO

PROGRAMA: **10h00** - Jogos/convívio de voleibol no nosso pavilhão (8 aos 80 anos) • **13h00** - Almoço livre • **15h00** - Missa e romagem • **17h00** - Sessão solene no Multimeios - Lançamento do livro "O Voleibol do S. C. Espinho", da autoria de Jorge Teixeira • **18h00** - Abertura da exposição "O Voleibol do S. C. Espinho" do mesmo autor • **20h00** - Jantar/convívio - PraiaGolfe Hotel - Espinho

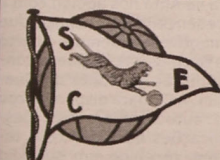

SPORTING CLUB DE ESPINHO
VOLEIBOL - 1937 a 2001

Se tens materiais para emprestar para exposição (fotos, bolas, jornais, equipamentos, medalhas ou outros), entrega a: Jorge Teixeira (tlm. 919916343) • Carlos Ferreira (tlm. 917321662) • Sérgio Rocha (tlm. 919801153) • Toninho (tlm. 918779825)

PREÇO DO LIVRO: 25 € • JANTAR: 25 €

Observações: Se te lembras de nomes de antigos atletas que passaram pelo clube diz quem
Secretaria: Carlos Ferreira - Rua 20, n.º 1036 - 4500-263 Espinho

CORTAR PELO PICOTADO E DEVOLVER

Nome _____
Rua _____
Código Postal _____ Localidade _____ Telef. (resid.) _____ Tlm. _____ Email _____
Atleta do Clube - Época _____ Dirigente da Secção - Anos _____ Dirigente do Clube - Anos _____
Treinador _____ Diversos _____
Participação Jogos/Convívio - Sim Não • Almoço Livre - Sim Não • Livro - Sim Quantos • Jantar - Sim Quantos
Materiais para a exposição que entrego e me serão devolvidos _____

VENDE-SE TERRENOS - ANTA

- LOTE c/ 800 m2 p/ moradia de 4 frentes - 77.500,00 €
- TERRENO c/ 4.000 m2 c/ possibilidade construção de moradias geminadas - 155.000,00 €

Trata o próprio • Tlm. 91 224 82 28

OURO USADO COMPRA E VENDA

OURO * PRATAS * LIVROS * LOUÇAS * MOEDAS * BIBLOTS

VAMOS AO LOCAL

Edifício Palmeiras - Rua 27 n.º 193 • Telef. 227314933

A. PINHO FERREIRA ADVOGADO

AV.º 24 N.º 1019 - 3.º ANDAR - SALA J
TELEF./FAX: 22 732 44 57

"Não há quem assuma responsabilidades"

Associação de Diabéticos de Espinho pode fechar

A diabetes é uma doença que necessita, sobretudo, de acompanhamento, mas muitos dos associados da Associação de Diabéticos de Espinho nem sequer tem médico de família. É por esta razão que os responsáveis não compreendem a falta de apoio a esta colectividade, que necessita de uma sede condigna e de pessoas que queiram trabalhar. De contrário, pode fechar as portas.

Sandra Soares

No ano de 1998 foi efectuado no concelho de Espinho um estudo sobre a população diabética e as conclusões desse estudo mostraram aquilo que se passa um pouco por todo o país, uma população idosa, com poucos recursos, baixo nível cultural, pessoas isoladas...

Foi tendo em conta estas conclusões, que um grupo de diabéticos, impulsionados pela enfermaria do Hospital de Espinho, Edite Gaspar Pinto, e com a colaboração de uma das associações melhor organizadas a nível nacional, que é a da Ovar, decidiu criar a Associação de Diabéticos de Espinho.

A primeira grande dificuldade encontrada, e que se sente até hoje, foram as instalações. Na altura foi cedido à associação um espaço na cave do Centro de Saúde de Anta, mas tinha escadas, humidade, só podia estar aberto no horário de atendimento do Centro e durante seis meses nunca apareceu lá ninguém.

Entretanto, a Junta de freguesia cedeu gratuitamente a sua antiga sede, o que permitiu à colectividade dar um passo muito grande, começando a trabalhar duas vezes por semana: às terças e quintas, das 17 às 19 horas.

Embora reconheça que este foi um importante passo, o presidente da associação, Nuno Damasceno, ressalva que "não é o ideal, pois oferecemos um serviço de saúde e utilizamos material médico que guardamos aqui, só que muita gente

40 e os 50 anos e, nestes casos, o pâncreas produz insulina, só que não produz em quantidade suficiente, pelo que têm de tomar medicação por via oral. Nos diabéticos de tipo I há uma série de sintomas que aparecem na adolescência. Normalmente, o jovem, devido ao elevado nível de glicose no sangue, tem uma grande energia, prática desporto e é muito dinâmico, quando começa a sentir uma sede constante e vontade de urinar repetidas vezes, uma fome desmesurada e um emagrecimento brutal.

Já os diabéticos de tipo II são adultos e normalmente fazem pouco exercício físico, têm hábitos sedentários, sendo

A Associação de diabéticos de Espinho tem cerca de 500 sócios, 80 por cento são diabéticos e desses, 20 por cento são diabéticos do tipo I e os outros de tipo II.

Nos diabéticos de tipo I, os problemas, normalmente, aparecem na adolescência sendo os diabéticos insulino-dependentes, já que o pâncreas não produz qualquer tipo de insulina. Antes da descoberta da insulina, há cerca de 70 a 80 anos, os diabéticos de tipo I faleciam pouco depois de lhe ser diagnosticado o problema.

Mas na maior parte dos diabéticos, a diabetes aparece na idade adulta, entre os



tem a chave deste espaço".

Além disso, "um dos nossos principais objectivos é ensinar as pessoas a viverem com a diabetes, porque há muita ignorância e é a falar que se vão perdendo os medos, mas as conversas de aconselhamento ou o tratamento do pé do diabético devem ser feitos com privacidade, só que neste espaço isso não existe".

Foi por esta razão que quando um associado teve conhecimento de um espaço na Rua 26 que ia ficar vago, a associação decidiu assumir o risco e instalar-se em Espinho, "porque queríamos dar um salto qualitativo e criar uma nova dinâmica".

"Recebemos menos do que os clubes de futebol popular"

Na Rua 26, a associação tinha à disposição várias salas, o que permitia desenvolver diversas actividades: debates, palestras aulas de culinária para diabéticos, a criação de uma pequena sala de convívio, organização de pequenos passeios a pé, sempre com o objectivo de melhorar a qualidade de vida dos diabéticos.

Algumas dessas actividades foram concretizadas, mas a associação vive das quotas dos associados, um euro por mês, e embora houvesse dinheiro para fazer face às primeiras despesas, quando o apoio solicitado a diversas entidades não chegou e as promessas não se cumpriram, mesmo com a ajuda monetária de alguns membros da Direcção, ao fim de um ano a situação tornou-se insustentável.

Nuno Damasceno revela que "das entidades oficiais contactadas, apenas a Junta de Anta nos apoiou com a cedência deste espaço que mantivemos sempre aberto e tivemos uma pequena contribuição da Junta de Gueitim. A Câmara disponibilizou o autocarro em três deslocações que fizemos e temos recebido um subsídio

Desde que ande controlado

O diabético pode ter uma vida normal...

muito frequente descobrirem o problema em análises de rotina onde os níveis de glicose aparecem muito elevados.

A diabetes não é uma doença hereditária, mas de tendência familiar, ou seja o quando o pai tem, um filho pode ter e outro não, embora o neto corra o risco de vir a ter, pode saltar gerações.

A diabetes é uma doença que não provoca dor e a pessoa pode andar descompensada uma série de dias o que provoca sérias complicações, por isso os cuidados primários essenciais são o controle que é feito através de umas tiras que medem o nível de açúcar no sangue.

Quem sofre da doença deve conhecer os seus níveis adequados de açúcar, que variam de pessoa para pessoa, de acordo com idade, peso e actividade física, e também ao longo do dia. Daí a necessidade de um controle frequente, mesmo nos insulino-dependentes, já que a quantidade de insulina a administrar também varia.

Porém, se o diabético andar controlado pode ter uma vida normal e até mesmo uma maior esperança de vida, já que faz visitas regulares ao médico, tem cuidado com a alimentação, faz exercício físico...

Sandra Soares

Aparelho do Hospital de Espinho sem uso

"Quem se trama é o mexilhão"

Um dos problemas que mais afecta os diabéticos está relacionado com os olhos. Quando o problema surge é preciso tirar uma angiografia (espécie de fotografia) ao olho, para que posteriormente este possa levar laser, 'solidificando' os vasos sanguíneos. Se o tratamento demorar muito tempo a pessoa pode cegar.

Mas, tirando as clínicas privadas, só os hospitais centrais têm a maquinaria para este tratamento, que além de cara necessita de pessoal especializado para lidar com ela.

O Hospital de Espinho tem o aparelho, que lhe foi oferecido pela Liga dos Amigos do Hospital, mas não há um especialista e a especialidade de oftalmologia pode fechar em breve, nesta unidade hospitalar.

Para otimizar a utilização do aparelho é necessário que haja uma coordenação, já que depois da angiografia, o doente precisa de ser encaminhado, trabalho em que a Associação de Diabéticos, usufruindo de um relacionamento próximo com o hospital, colaborou activamente.

Inicialmente, a associação fornecia uma listagem de pessoas necessitadas do tratamento e os seus elementos não compreendem que um aparelho destes apenas tenha sido rentabilizado no primeiro ano.

Recentemente e em cumprimento de uma directiva da Direcção Geral de Saúde, muitos diabéticos foram chamados a fazer o rasteio aos olhos, só que, em vez de o fazerem em Espinho, tiveram de se deslocar até Santa Maria da Feira, onde os exames

foram feitos num centro de saúde "sem condições", segundo relatos que chegaram ao conhecimento dos membros da Direcção da associação espinhense.

Além disso, para tirar a angiografia é necessária a aplicação de um produto para dilatar a pupila, pelo que durante umas horas as pessoas não conseguem encarar a luz e ficam ouradas o que torna muito complicada qualquer deslocação.

Nuno Damasceno alerta: "Este podia ser dos concelhos em que há menos pessoas com problemas de retinopatia diabética, mas há uma série de problemas, aliados à falta de vontade de ajudar a associação.... e quem se trama é o mexilhão, neste caso, o doente".

Sandra Soares



da Inspeção-Geral de Jogos, embora recebamos muito menos do que os clubes de futebol popular. Ao nível da Segurança Social, para recebermos uma pequena verba teríamos de despender mais dinheiro do que receberíamos".

E por isso conclui: "Houve má vontade em deixar a associação seguir para a frente, má vontade ou simplesmente desinteresse".

Quando esteve na cave do Centro de Saúde, a associação não teve qualquer utente, com a transferência para a antiga sede da Junta de Anta começou a ter alguma afluência e quando mudou para Espinho, recebia 80 a 100 pessoas, enquanto que em Anta, de onde nunca saiu, recebia cerca de 40 pessoas.

Actualmente, a associação mantém-se em funcionamento nas antigas instalações da Junta de Freguesia de anta todas as terças e quintas-feiras das 17 às 19 horas, onde recebe cerca de 60 utentes por dia de atendimento.

"Muitos associados nem sequer têm médico de família"

Um diabético deve ir a um médico especialista (nutrição e endocrinologia), pelo menos de seis em seis meses, mas Nuno Damasceno revela que "muitos dos nosso associados nem sequer têm médico de família, quando a diabetes deve ser combatida através dos cuidados primários, evitando que os problemas apareçam".

Assim, grande fatia do orçamento da associação vai para os serviços de saúde que a mesma presta, até porque o material necessário é muito caro e enquanto que os diabéticos têm participação nesse material, incluindo nas tiras que usam para controlar o nível de açúcar no sangue, a associação tem de pagar tudo por inteiro.

É por estas e outras razões que Nuno Damasceno não tem pejo em afirmar que "as associações exis-



tem porque alguma coisa funciona mal no sistema de saúde, já houve pessoas que saíram daqui directamente para o Hospital. Não queremos substituir os médicos, mas ajudar as pessoas a perderem os medos".

E acrescenta: "nós não temos obrigação de andar aqui, temos as nossas vidas, mas como, felizmente, não precisamos da associação para nada, não nos conseguimos alhear, porque só que não existem resposta e há pessoas que dependem de nós para andarem minimamente controladas".

O responsável garante que "não nos custaria ajudar se tivéssemos o feedback de quem de direito, mas a câmara não se importa, a Segurança Social só cria entraves e, mesmo dentro da colectividade, as pessoas perguntam sempre o que é que ganham em ser sócias. Querem sempre receber antes de dar".

Assembleia Geral de sábado (15 horas) é decisiva

No próximo sábado realiza-se uma Assembleia Geral que inclui na ordem de trabalhos a eleição dos novos corpos sociais e se não aparecerem listas com novas caras, os actuais responsáveis garantem que "a associação corre o risco de ter de discutir a possibilidade de fechar a porta".

Nuno Damasceno explica que "uma das dificuldades desta associação é que os utentes que beneficiam dos nossos serviços são pessoas de idade que muitas vezes nem sabem ler, teriam de ser os outros, aqueles que não necessitam da associação, a ajudar com o seu trabalho de voluntariado".

E deixa o apelo para que as pessoas compareçam "pois há muito comodismo e as três pessoas que assumem as funções da Direcção no terreno começam a interrogar-se se vale a pena. Tentámos fazer uma série de coisas, mas estamos cansados e não há quem assumam responsabilidades, pelo que existe uma forte possibilidade da associação ter de encerrar".



PALAVRAS À SOLTA

Escolas Primárias, bombas de combustível, estabelecimentos comerciais e até transeuntes não têm escapado aos larâpios
Vaga de assaltos em Vila Pouca de Aguiar
A Voz de Trás-os-Montes

Sexagenário preso por abuso de menores em Leiria
Pai "vende" três filhas
Correio da Manhã

Dirigia-se às piscinas quando foi atacado
Miúdo de 10 anos sequestrado e violado em Braga
Jornal de Notícias

Em Gulpihares
Adolescente violada por ladrões
Correio da Manhã

Dois dos agressores eram tios das vítimas
Quatro suspeitos de abuso sexual de menores detidos em Leiria e Alto Alentejo
Jornal de Notícias

Mal a noite cai
Prostituição de menores invade baixa do Porto
As ruas da baixa portuense enchem-se de menores que se dedicam, pela madrugada, a práticas de prostituição, no carro, em pensões ou saunas da cidade. A grande maioria dos menores é oriunda de subúrbios do Porto e garante que também há uma rede de pedofilia instalada na área.
O Comércio do Porto

Escândalo (pedofilia)
"Casa Pia"
Estado paga reforma a Carlos Silvano (Bibi)
Jornal de Notícias

Em Coimbra
Vizinhos impedem rapto de menina de quatro anos
Jornal de Notícias

Tentou impedir assalto a uma casa em Arrifana
Sexagenário agredido com pé-de-cabra
Correio da Feira

Em Penafiel, pai e filhos internados com sinais de intoxicação
Mãe e filha encontradas mortas em casa poderão ter sido assassinadas à machadada
Jornal de Notícias

Posse da nova Direcção
Orfeão de Espinho – "nova vida"

Fotos VÍTOR LANCHAS



Conforme foi noticiado, realizou-se no passado dia 7, no salão nobre dos Bombeiros Voluntários Espinhenses, a Assembleia Geral Ordinária Do Orfeão de Espinho, que registou elevado número de presenças. Estavam em causa dois pontos importantes na ordem de trabalhos para a vida orfeónica: eleição dos corpos gerentes para o biénio 2003/2004, com duas listas concorrentes (lista A, de renovação) e (lista B, de continuidade), em que venceu a lista que aposta na renovação.

Por outro lado, "o relatório e contas da gerência cessante não foi apresentado por não estar concluído."

Entretanto, o acto de posse dos novos corpos gerentes teve lugar na passada sexta-feira, também nos Bombeiros Voluntários Espinhenses, "até porque havia necessidade de 'arregaçar as mangas' com urgência, para dar vida a uma colectividade semi-enferma".

O novo elenco directivo encetarà diligências por um novo tipo de gestão, "a que o Orfeão não estava habituado" e "que se pretende dinâmico, transparente e com a logística consentânea com as reais necessidades orfeónicas, isento de picardias terceiro-mundistas, ou 'ping-pong' de calúnias, com as quais não nos identificamos nem valorizaremos o seu conteúdo."

Segundo a vontade da nova Direcção, "os associados, os antigos orfeonistas e o público espinhense vão sentir o pulsar da vida da mais antiga agremiação cultural de Espinho."

Assim, "todas as actividades do Orfeão, nesta nova vida, visarão tão-somente o relançamento do nome da nossa cidade como 'Rainha da Costa Verde', em todas as digressões que efectuarmos, quer sejam elas através do país ou do estrangeiro."

Por isso, "neste limiar de uma nova vida queremos saudar, em nome do Orfeão, as autarquias locais, Câmara Municipal e Junta de Freguesia, através dos seus presidentes, senhores José Mota e António Catarino, grandes amigos a quem a colectividade muito deve e muito espera."

Por outro lado, "também a digníssima Administração da Solverde está entre os grandes benfeitores que o Orfeão não esquece e sabe que pode contar, bem como a Direcção da Associação de Bombeiros Voluntários Espinhenses, que gentilmente nos disponibilizou um dos salões para 'sede'; para todos aqui deixamos patente a

nosso agradecimento e a certeza de toda a cooperação."

Entretanto, "nesta fase inicial do mandato, estamos a 'arrumar a casa', como se impunha; trata-se de um trabalho metuculoso e problemático, mas não nos furtaremos a esforços para alcançar o pleno."

A Direcção agora empossada pretende revelar "o registo

actualizado de como vai o velho Orfeão; iremos publicar toda a relação que nos for fornecida pelas gerências anteriores, ou seja, toda a gente irá saber como vão as contas e, também, qual é o inventário patrimonial, a fim de que toda a população espinhense seja testemunha da herança."

Agostinho Almeida

PALAVRAS À SOLTA

Em Ílhavo
Mascarado sequestrou e roubou duas mulheres
Jornal de Notícias

Fogo em Lisboa
Bebé morre sozinho em casa
Correio da Manhã

Dificuldade em obter ligação, para pedir socorro a incêndio, desmentida pela PSP
Moradores de um bairro de Braga criticam serviço do 112
Jornal de Notícias

Na Golegã
Bombeiros contra comandante
Doze bombeiros voluntários abandonaram a corporação, em protesto contra o comandante Pedro Silva, que acusam de abuso de poder.
O Ribatejo

EN 101 (Guimarães – Taipas)
A curva do desleixo na estrada do desespero
Notícias de Guimarães

A história de uma mulher, de 37 anos, que morreu sozinha, num barraco e em condições desumanas, no coração da cidade de Ovar
Miséria mata
Jornal de Ovar

Apenas foi encontrada a embarcação em que os irmãos pescavam
Dois pescadores de Ílhavo desaparecem na ria
O Comércio do Porto

Frequentava curso para Corpo de Intervenção
Policia morre na escola após corrida de 15 minutos
Jornal de Notícias

Por um desconhecido, em Esposende
Dois jovens baleados junto a discoteca
O Comércio do Porto

Há ratos, muitos ratos na Avenida 5 de Outubro – Feira
Casa abandonada é pensão para ratos
Correio da Feira

Mais de um terço das futuras mães são obesas
Excesso de peso das grávidas é um risco grave para os bebés
Jornal de Notícias

Não crê? Venha ver

Valor de prestações Mensais:

T2 = 147,47 € (29.565\$00)

T3 = 212,93 € (42.689\$00)

VENDE-SE

APARTAMENTOS DE LUXO
Cozinha equipada c/ electrodomésticos

Contacte-nos e visite-nos
Paços de Brandão
Telm. 917729292

Clínica Médica Dentária

Dra. Rosa Neves e

Dra. Leopoldina I. Santos Tavares

Acordos com: ACASA e CGD

Rua 23 n.º 773 - 1.º esq. - Espinho
Telef: 22 734 01 16

Vendo

BLOCO DE 2 ANDARES

C/ 12 apartamentos T2 (100 m2 aprox.),
c/ elevador, lugar de garagem.

Bons acabamentos. Prontos a entregar.

Contacto: 91 959 12 94 - 91 491 16 19

Centro de Espinho

VENDO

T4 - 1.º andar, c/ marquise fechada 15 m2 aprox., garagem fechada.

T3 - 3.º andar, c/ 150 m2 aprox., aquec. central completo, lugar garagem e arrumos na cave.

T3 - R/C 150 m2 aprox., aquec. central, marquise fechada, garagem fechada p/ 2 carros, logradouro c/ 60 m2, independente, 12 m2 arrumos no sótão.

Contacto: 91 959 12 94

Os objectivos de Vera Cruz, a nova presidente do Orfeão de Espinho

"Mudança" e "liquidar dívidas"

A nova presidente da Direcção do Orfeão de Espinho, Vera Cruz, quer uma nova dinâmica para a colectividade. A maestrina do coro do Orfeão quer devolver a instituição ao concelho, implementando uma mudança, limpando as dívidas que existem.

Manuel Proença (texto)
Vitor Lancha (foto)

A espinhense, Vera Lúcia Pereira Cruz, é a maestrina do Orfeão de Espinho desde há um ano e meio. Aprendeu música na Academia de Música de Espinho até ao terceiro grau de piano e formação musical. Mais tarde, fez o Curso Diocesano de Música Litúrgica – harmonia, composição, direcção de coros, órgão de tubos. Vera Lúcia Cruz é, agora, a nova presidente da Direcção do Orfeão de Espinho e manterá, também, a função que vinha ocupando no coro-maestrina.

Em entrevista, Vera Cruz apresenta algumas das ideias que tem para o novo cargo que ocupa desde sexta-feira e a

dinâmica/renovação que quer implementar na colectividade.

– **Como entrou para o Orfeão de Espinho?**

– Há cerca de um ano e meio, José Domingues falou comigo antes da missa das sete de domingo. Depois, o presidente de então, Miguel Brandão, convidou-me para a direcção do coro do Orfeão.

– **Como se sentiu quando chegou ao Orfeão?**

– Fui muito bem acolhida. Ao princípio não conhecia as pessoas. Ultimamente fui conhecendo melhor esta colectividade e vi coisas que não têm cabimento quer na minha maneira de ser, quer na minha forma de actuar. Houve atritos.

– **Que propósitos a movem nesta caminhada?**

– Uma mudança. Entrar para o Orfeão há um ano e meio e agora candidatar-me às eleições e ganhar, parece um pouco estranho, pois houve muitos que já lá andam há muitos anos e candidataram-se. No entanto, sinto que havia uma grande necessidade de mudança, no verdadeiro sentido da palavra. Mudança nas actividades do Orfeão e remodelação de mentalidades. Quando estamos no mesmo lugar durante muitos anos e não aceitamos ideias vindas de fora, começa a ser difícil trabalhar. Queremos que o Orfeão viva em Espinho pois até agora preocupava-se imenso em sair e em ter actividades fora do concelho. Este Orfeão é de Espinho.

– **Como caracteriza esta Direcção do Orfeão?**

– Esta Direcção tem antigos orfeonistas que tinham saído por motivos pessoais, gente nova de idade e de todos os sectores. Tem pessoas que frequentam a colectividade como orfeonistas e executantes, outras que já não frequentavam e que querem voltar a estar como sócios.

– **Essa mudança que fala não é uma limpeza?**

– Também poderá ser. – **Que tipo de limpeza?**

– Queremos renovar as mentalidades. Será o não falar na primeira pessoa, mas sim no Orfeão, como colectividade. No Orfeão existem pessoas e não



podem existir sequer graus académicos. Trata-se de um grupo de gente que gosta de teatro, dança, música e de divulgar a cultura de Espinho.

– **Quando veio para a colectividade tinha alguma ideia do que era?**

– Vim entusiasmada e não pensava que fosse o que era.

– **O que pretendeu fazer e não pôde?**

– Queria modificar o coral, só que havia lá pessoas de muita idade e muito poucos jovens. Mesmo que se queira implementar uma mudança a nível do programa, não o podemos fazer. Há coisas que já não é possível fazer. Gostaríamos de chamar mais jovens e pessoas que gostem de divulgar a cultura.

– **Pretendem chamar esses jovens?**

– Vamos tentar fazê-lo.

– **Acha que o Orfeão estava em vias de morte antes de assumir a candidatura à presidência da Direcção?**

– Acho que em morte, não, mas em ruptura, talvez! No ano que passou houve momentos grandes do Orfeão, em todos os sentidos e em todos os grupos da colectividade. No entanto, notei que houve alguma quebra, tentando salientá-lo só parte do Orfeão. Acho

que nesta altura o Orfeão estava a ficar adormecido. Temos de ser todos a trabalhar e não apenas uns!

– **Tem algumas ideias daquilo que podem vir a fazer?**

– Eu não. Nós, Direcção, temos algumas ideias. Vamos reunir oficialmente durante a semana, já como Direcção eleita, e tentaremos construir um plano de actividades para o biénio de forma a que possamos limpar e erguer o Orfeão. Esta é uma colectividade velhinha que merece todo o respeito.

– **Já têm alguma noção do estado financeiro da colectividade?**

– Temos, embora a anterior Direcção ainda não tenha feito a apresentação do Relatório e Contas. Sabemos que temos muitas dívidas que não estão saldadas e que é necessário fazê-lo. Estamos numa fase muito difícil a nível de todos os sectores.

– **Não tiveram receio de enfrentar as dificuldades do Orfeão?**

– Temos uma vaga ideia daquilo que se passa e das dívidas que existem. Poderá aparecer uma ou outra que não saibamos. No entanto, as maiores dívidas sabemos onde estão e temos de as pagar. Receio

temos. Vamos propor-nos a pagar dívidas e a viver o Orfeão em Espinho. Se ao final destes dois anos não conseguirmos nem uma coisa nem outra, então o nosso sacrifício não valeu a pena. Neste momento não podemos olhar para trás.

– **Qual é o projecto mais imediato que têm?**

– Possivelmente será o Encontro de Coros que normalmente traz muita gente a Espinho.

– **Para quando uma sede?**

– É mau andarmos de casa em casa porque andamos sempre com as 'trouxas às costas'. Porém, neste momento, isso não nos preocupa porque a Direcção da Associação Humanitária dos Bombeiros Voluntários Espinhenses cedeu-nos a sua casa para o tempo que for necessário. Vamos trabalhar do mesmo assim e se conseguirmos, entretanto, arranjar um espaço próprio, melhor. Mas essa não será a nossa prioridade. Temos de pagar as dívidas para que possamos andar de cabeça erguida.

– **Chegou a aventar-se a hipótese de poderem vir a utilizar o auditório da sede da Junta de Freguesia de Espinho...**

– Não tivemos qualquer tipo de contacto, quer com a Câmara,

quer com a Junta de Freguesia de Espinho. De facto falou-se que tanto o Orfeão como outras associações poderiam usufruir daquele espaço, mas não sei o que os autarcas pensam disto. Para já essa solução está posta de parte.

– **O que pretendem fazer fora de Espinho?**

– Todos os convites que nos surgirem e se tivermos oportunidade, iremos aceitá-los. Mas queremos dar prioridade a Espinho. Queremos que as pessoas de Espinho conheçam bem a nossa colectividade e que tenham orgulho nela.

– **Acha que há más-línguas por aí?**

– São más-línguas. Os sócios souberam dar a resposta nas eleições. Todos os votos vieram das pessoas de dentro do Orfeão e das secções. Uma vez que depositaram confiança em nós, esperemos que essas más-línguas acabem, tendo confiança.

– **Quais são as vossas fontes de receita?**

– São as quotas dos nossos cerca de 280 associados e os eventos que realizamos ao longo do ano. No ano passado, por exemplo, foi feito um jogo de futebol com os Bombeiros Voluntários de Espinho, o que acabou por dar algum dinheiro.

VENDE-SE T4 Dúplex

Rua 18 (junto à Igreja) - ESPINHO

No último andar, c/ 236 m2, terraço c/ 30 m2, c/ fogão de sala, 3 casas de banho, arrumos, garagem individual – pré-instalação aquec. central.

Trata o Próprio:

Tlms.: 96 424 76 76 - 96 417 79 96 - 96 728 89 17

CLÍNICA DE
MEDICINA
DENTÁRIA

ORTOPANTOMOGRÁFIA,
TELERRADIOGRÁFIA, IMPLANTOLOGIA
ORTODONTIA (fixa e removível)
PRÓTESE (fixa e removível)

Acordos com: PSP, ACASA, CGD, EDP,
SAMS, PHILIPS, REFER, CRUZ VERMELHA

Dr. Jorge Pacheco

R. 8 n.º 381-1.º • 4500 ESPINHO • Telef. 22 734 27 18

T2 DÚPLEX ESPINHO

Novo, excelente localização, garagem, arrumos c/ 14m2, muito espaço, sala c/ 30m2, quarto c/ 20m2, pavimento em madeira, materiais de óptima qualidade.

CGR
AMA 1917

22 732 1920 / 96 424 1942

www.cgr-consultores.com

A Junta de Freguesia de Espinho, estando dentro da cidade, vê as suas competências reduzidas e a verba que lhe é atribuída também. Mesmo assim espera poder servir de elo de ligação entre a população e a Câmara. Em especial nos tempos que se aproximam com a realização de várias obras, em simultâneo, dentro da cidade, incluindo o rebaixamento da linha no qual o presidente António Catarino continua a acreditar, olhando o futuro com optimismo.

António Catarino acredita que processo não tem retorno

Obras dependentes do rebaixamento da linha férrea

Sandra Soares

– O ano passado acabou com as eleições autárquicas. Qual o balanço que faz deste primeiro ano de mandato?

– Este primeiro ano de mandato, para mim, correu dentro da normalidade, com a perspectiva realizada de ter uma sede própria.

– A Junta de Espinho não tem nem competências nem dinheiro para fazer obras, mas há alguma coisa prevista para 2003?

– A falta de dinheiro é a principal queixa de qualquer presidente de Junta e estou disponível para receber competências, mas têm de vir acompanhadas de verbas. Senão, acontece como com a limpeza das escolas primárias, uma competência que foi transferida pelo Governo, sem verbas e que veio sobrecarregar o nosso orçamento. A Junta de Espinho gasta com as escolas cerca de cinco mil euros por ano, verba que, praticamente, dava para contratar o terceiro funcionário de que necessitamos.

As pessoas só fazem alguma coisa se a Câmara der dinheiro, de contrário, por muita vontade que tenham, não fazem nada. Os outros dizem que fazem pavilhões, arranjo de grandes estradas... Fazem, mas com o dinheiro da Câmara. Podem arranjar um buraco, ou arranjar os cemitérios, enquanto tiverem campas para vender...

– Mas a Junta de Espinho nem cemitério tem...

– Não existe qualquer documento a dizer que o cemitério passou para a Câmara. Por falta de dinheiro entregou-se o cemitério para a Câmara gerir, o que é diferente.

– O que é que a Junta de Espinho faz, então?

– A Junta fez um protocolo com o Grupo de Ambiente que nos manda relatórios regularmente sobre o que encontram na praia, mando fazer alguma fiscalização à Ribeira do Mocho e partilho essas informações com os meus colegas e com o vereador.

A Junta de Espinho também tem uma espaço maravilhoso para rentabilizar, a Tourada, mas ainda não sei o que está previsto no PDM e se

houver alguma coisa que não me agrade, vou fazer barulho.

Eu tenho um orçamento de 168 mil euros, por isso venham as competências, mas com dinheiro.

– De qualquer forma, estão planeadas para Espinho grandes obras, que vão trazer muitos transtornos. A Junta está disposta a servir de elo de ligação entre a população e a Câmara?

– Eu dou-me bem com toda a gente, inclusive com o presidente da Câmara e estou à vontade para lhe apresentar qualquer problema, logo que seja para bem da terra.

Todos os espinhenses sabem que, se for preciso, a Junta está disponível para ser um elo de ligação, como tem estado disponível para ouvir as queixas que os espinhenses trazem até à Junta e que procuramos encaminhar da melhor forma. Queremos que a população nos diga o que é que lhe faz falta.

– Um vereador das freguesias teria utilidade para facilitar o diálogo com a Câmara?

– Acredito que sim, teria de ser uma pessoa que fizesse a ligação entre os presidentes da Junta e os pelouros da Câmara, a quem pudéssemos expor os nossos problemas e que lhes desse o melhor encaminhamento junto do vereador com o pelouro correspondente.

"Teremos de agarrar o touro pelos cornos"

– O presidente da Junta tem tido alguma participação nos projectos que serão efectuados na freguesia?

– Penso que deveria ter mais participação, mas só tenho tido conhecimento daquilo que se vai passar. Sei que a Rua 23 vai ser uma 'segunda' 19 mas com um canal de trânsito, embora isso tenha de ser muito bem pensado, porque se a linha for rebaixada, como eu penso que vai ser, está planeada uma rotunda para a Rua 23 que vai gerar mais trânsito. Mas é certo que quando a linha for



rebaixada tudo terá de ser repensado...

– As obras em Espinho estão todas suspensas da realização do rebaixamento da linha férrea...

– Não há dúvida nenhuma, está tudo pendurado daquela obra, por isso continuo a ser favorável à sua realização e acredito que, se houver algum retrocesso, as forças vivas da terra terão de se unir.

Se me perguntarem se concordo com o projecto em si, posso dizer que não, que seria melhor que o espaço a rebaixar fosse maior, mas essa questão está ultrapassada, pelo que se é para enterrar é para enterrar mesmo. Sou cem por cento a favor e penso que é um processo que não tem retorno.

– Serão anos complicados...

– Sim, mas, em bom português, teremos de agarrar o touro pelos cornos, não podemos recuar, porque não há dúvida que com uma zona verde no espaço da linha e uma outra a nascente, na feira, fica colmatada a falta de espaços verdes em Espinho.

– Espinho tem falta de espaços verdes...

– E se o rebaixamento não fosse para a frente, os nossos quarteirões são bastantes espaçosos. E se só podemos construir com 15

metros de profundidade, há um espaço interior que dava para fazer uns bonitos jardins. Estão a deixar construir armazéns nesses espaços. Eu não deixava, mas eu também não sou da Câmara...

Comissões – "Desde que sejam para bem de Espinho..."

– E os outros projectos?

– Gostava que a limpeza da Ribeira do Mocho fosse uma realidade, tenho a promessa de que será alvo de uma intervenção, com o embelezamento das suas margens e a criação de um corredor verde, mas gostava que a Câmara desse atenção a este projecto a curto prazo e o passasse para o papel.

A obra do Mercado Municipal vai ser feita e deve arrancar ainda este ano. Quanto à biblioteca, em princípio, já está o terreno escolhido e acredito que este projecto também vá arrancar, embora ainda não seja este ano.

– A falta de uma biblioteca levou à criação de uma comissão cívica e agora surgiu um outro grupo que pretende reflectir sobre os problemas que consideram estar a afectar Espinho...

– A Comissão Cívica a favor da biblioteca sei que existe, já recebi alguns convites, aos quais apenas não acedi por ter outros compromissos programados, até porque considero a biblioteca um bem para Espinho, embora a sua construção já estivesse programada antes do aparecimento da comissão.

Quanto a este grupo cívico que apareceu, não tenho conhecimento de ter sido convidado a participar, mas como este é um grupo cívico apertadíssimo, não estou zangado por não me terem convidado.

– Como vê o aparecimento deste movimento?

– Eu só digo isto: estou de acordo com tudo o que seja para bem de Espinho e se estes grupos se reunirem para dar contributos válidos e fazer uma crítica construtiva têm o meu apoio. Agora, se for para criticar só por criticar, não.

Se for para propor projectos sem que haja dinheiro para os financiar, sou contra,

como sou contra que se peça mais dinheiro ao Governo, quando o Governo não tem dinheiro para dar. Mas, se for para fazer propostas com os pés assentes no chão, sabendo aquilo que vão pedir, sou a favor de tudo o que seja para o bem de Espinho. Que apareçam todas as comissões e cá estaremos para, em consciência, as apoiarmos ou não.

"Espinho está sempre em primeiro lugar"

– Espinho acima de tudo?

– Esse foi um dos meus lemas numa das minhas candidaturas, pois sou filho da terra e sempre tive Espinho cá dentro. Partido é partido, mas Espinho está sempre em primeiro lugar.

– É este espírito que leva as cinco juntas do concelho a estarem unidas apesar de serem de partidos diferentes?

– Temos de estar unidas na defesa dos nossos interesses, podemos ou não ser atendidas, talvez pudéssemos fazer mais barulho, mas teremos interesse em fazê-lo? Eu não posso reivindicar muito quando vejo a obra que estão a fazer em Espinho, em comparação com o que vão fazer nas outras freguesias.

Em Espinho, estão a fazer a requalificação da cidade, o Mercado Municipal, a recuperação da frente marítima, está em estudo a biblioteca e com o enterramento da linha... humanamente; posso pedir mais?

– A Câmara não delega, mas faz obra?

– Não nos dá dinheiro, mas vai fazendo. E logo que eu possa atender os meus fregueses, ouvir as suas reclamações e quando não poder resolver, encaminhar da melhor forma os seus pedidos, julgo que cumprio o dever de uma Junta cidadã que só tem 1,2 quilómetros de extensão.

– Importantes são as pequenas coisas?

– O importante é ser o presidente da junta e ser humano, ouvir as pessoas, conversar com elas, conhecê-las sempre e não apenas em campanha eleitoral.

Arrumadores preocupam autarca espinhense

"Há segurança, mas não a cem por cento..."

– **Espinho é uma cidade segura?**

– Insegurança como se vê em outras terras, julgo que ainda não chegou a Espinho. Agora, não há segurança a cem por cento, há sempre um ou outro caso e os idosos são um alvo fácil.

No entanto, acredito que ultimamente a PSP também tem andado mais activa, vê-se mais polícia na rua, os carros parados em sítios estratégicos, vão circulando pelas ruas à civil, mas quem pode fugir ao flagelo que afecta a nossa sociedade...

– **E os arrumadores?**

– Essa é uma questão que me está a preocupar, pois o seu número está a aumentar, até já apareceu um aqui em frente ao novo edifício da Junta a arrumar carros no nosso lugar privado. Mas esta é uma situação difícil de resolver pois, se não se encontra uma solução como a do Porto, o melhor é deixá-los arrumar carros, de contrário é uma desgraça, em especial para os idosos.

– **Mas os arrumadores contribuem para um sentimento de insegurança e a maioria nem sequer é de cá.**

– Como não podem estar no Porto, vêm para aqui e ganham muito dinheiro. Mas a minha preocupação é com os de cá, é necessário encontrar alguma solução para eles, regulamentá-los, passar-lhes uma licença, qualquer coisa que permita uma maior fiscalização e o controle dos que são de fora, até porque, como as coisas estão, a polícia não pode fazer muita coisa. Deveria de haver um projecto de integração, acompanhado de um maior controlo.

– **Este e outros problemas não seriam mais facilmente resolvidos com uma polícia municipal?**

– Penso que, com a polícia que temos em Espinho, uma polícia municipal não viria resolver os problemas, poderia era afastar a PSP do centro da cidade. Espinho é um concelho muito pequeno e gerir um projecto desses seria muito complicado. Mas ainda não me debrucei sobre essa questão e não a rejeito completamente.

Sandra Soares

Junta de Espinho estuda melhor forma de gerir nova sede

"Temos gasto um bocado de dinheiro"

– **A Junta de Espinho tem, finalmente, uma nova sede...**

– Ao fim de tanto tempo e de atingir os 75 anos de idade vejo realizado um sonho pelo qual comecei a lutar desde que vim para a Junta, em 1979, ainda como presidente da Assembleia de Freguesia. Empenhei-me mais no processo desde que sou presidente de Junta, ultimamente houve uma troca de opiniões sobre a propriedade do edifício, mas tudo se resolveu e o que a Junta pretendia acabou por ficar consignado no protocolo.

– **Mas a concretização deste sonho não tem sido pesada para o orçamento da Junta?**

– Temos gasto aqui um bocado de dinheiro, que fomos poupando ao longo dos anos, fizemos um portão, identificamos o edifício, colocamos uma rampa de acesso para deficientes com condições, não tínhamos mobiliário, o arquivo tem umas instalações condignas, e ainda vamos ter de actualizar o sistema informático, que está podre. Pequenos e grandes pormenores que estão a custar bastante dinheiro.

E ainda falta atender a uma ou outra deficiência de construção, mas vou ter uma reunião com o empreiteiro e acredito que ele se encarregará de

resolvê-los, nomeadamente: algumas infiltrações de humidade, o mau funcionamento do ar condicionado, deficiências no piso da galeria...

– **E a manutenção do edifício?**

– A Câmara auxilia-nos com 500 euros por mês, mas é pouco, pois as despesas aumentaram e... de que maneira! Por isso, ainda estamos a estudar a forma como o espaço será gerido, pois o mesmo terá de ser rentabilizado.

Neste momento, a Junta está a dar um bónus, mas posteriormente a utilização do espaço poderá ter de ser paga, pois temos de ter aqui mais uma pessoa, se possível uma pessoa que possa ocupar-se da manutenção da parte eléctrica do edifício, que é o que mais me preocupa. Este funcionário também tem de ter um horário flexível para atender à realização dos eventos e colmatar a falta de um dos funcionários em época de férias, ou outra. Quanto à limpeza já assinamos o contrato com a ADCE (Associação de Desenvolvimento do Concelho de Espinho).

– **Mas a Junta já está a trabalhar e com melhores condições?**

– As instalações são muito, muito melhores, mais funcionais, com salas para o executivo, sala de reuniões, salas de



apoio...

E a Junta está a trabalhar: já fizemos uma série de reuniões; organizamos exposições; está uma de pintura e escultura

a decorrer; recebemos o concerto do Remix Ensemble e o anfiteatro está a funcionar dentro das limitações que ainda tem, já que existe a possibilida-

de de se adquirir um projecto de filmes e um pano. Mas terá de haver a ajuda de alguém para concretizar esse projecto, pois nós não temos dinheiro.

Estamos a apalpar o terreno para ficar a conhecer melhor as possibilidades que temos.

Sandra Soares

Novos moradores acima dos 35 anos

População de Espinho está a envelhecer

– **A população de Espinho está a envelhecer?**

– A população de Espinho está a envelhecer muito e esse é um problema que me preocupa. Cerca de 50 por cento da nossa população deve estar acima dos 65 anos, pois os jovens não têm possibilidade de comprar casa cá e também não há espaço para a Câmara construir prédios com rendas limitadas, pelo que não sei qual será o futuro.

Mesmo assim, em relação a eleitores, Espinho não tem diminuído muito, há uma diferença de ano para ano de, no máximo, 70 pessoas, pelo que com 10.700 eleitores ainda tem muitos anos pela frente antes de chegar abaixo dos dez mil.

– **Mas não há novos recenseamentos?**

– Temos eleitores novos, mas são velhos... Espinho é uma terra santa, tudo o que é preciso está perto, as ruas são planas, pelo que as pessoas querem vir para cá morar, mas só têm capacidade para comprar uma casa na cidade quando já têm alguma estabilidade financeira, pelo que,

quem vem para cá morar, normalmente, está acima dos 35 anos.

Pena é que se cem jovens saem da cidade, apenas 10 acabam por voltar, mas Espinho é uma cidade nova, o município tem pouco mais de 100 anos, pelo que está é uma preocupação a longo prazo, até porque vamos à catequese ou às escolas e vemos muitas crianças. Os pais não moram em Espinho, mas trabalham cá ou então moram cá os avós e as crianças acabam por ficar com eles.

– **De qualquer forma, continua a construir-se em Espinho...**

– E continua a vender-se. Será que existem tantos apartamentos vazios em Espinho? É por isso que estou preocupado, mas acredito que esta fase vai mudar e os jovens vão regressar a Espinho.

Sandra Soares

Nas Secundárias Gomes de Almeida e Manuel Laranjeira

Concurso 'Aventuras da Educação'

Nove escolas secundárias do distrito de Aveiro estão no mapa do road-show que o Diário de Notícias tem vindo a realizar desde o início do mês de Fevereiro, em 150 escolas de todo o país, com o objectivo de dar a conhecer o concurso 'Aventuras da Educação', uma iniciativa que visa incentivar os jovens a desenvolverem um estudo divertido e apaixonante da disciplina de português.

Abrangendo os concelhos de Espinho, Feira, Aveiro, São João da Madeira e Vale do Cambra, esta acção de divulgação das 'Aventuras da Educação' visitará, na segunda-feira, as Escolas Secundárias Dr. Manuel Gomes de Almeida e Dr. Manuel Laranjeira, em Espinho.

Em cada um dos estabelecimentos de ensino será realizada uma apresentação do concurso 'Aventuras da Educação', sendo dada a conhecer aos interessados a forma de concorrer e a mecânica do mesmo.

Dirigido a todos os estudantes do ensino secundário público e privado do país, o concurso 'Aventuras da Educação' convida os alunos a testarem os seus conhecimentos e a demonstrarem as suas competências literárias sobre a vida e obra de Luís de Camões, Eça de Queirós e Fernando Pessoa, utilizando para tal três CD-ROM lúdico-educativos, cada um dos quais abordando a temática curricular da disciplina de Português dos 10.º, 11.º e 12.º anos. Organizados em equipas de três a quatro elementos, e sob a orientação de um professor, os estudantes têm de responder aos desafios propostos, sendo os elementos das equipas vencedoras, assim como os professores orientadores e as respectiva escolas, premiados com um computador e uma biblioteca multimédia com trinta produtos.

As 'Aventuras da Educação' e 'Ler o DN na Escola' são duas das acções que integram o projecto mais amplo 'DN Educação', o qual se traduz no desenvolvimento de iniciativas conjuntas com as instituições de ensino, o Ministério da Educação e outras entidades, com o objectivo de estimular o gosto pela educação e o gosto de estar informado.

No Esquimó Serões animados de ex-alunos do S. Luís

Câmara oferece (domingo) teatro às crianças

"Atrapalhaços"

A Câmara Municipal de Espinho vai promover um novo espectáculo - "Atrapalhaços" - de teatro dirigido, preferencialmente, às crianças do concelho.

O espectáculo "Atrapalhaços", da Companhia de Teatro Chapatô, vai realizar-se no Cine-Teatro S. Pedro, pelas 16 horas

de domingo, com entrada grátis, mas de lotação limitada.

Os bilhetes para o espectáculo devem ser levantados na bilheteira a partir das 14 horas do mesmo dia.

O Chapatô, enquanto projecto de formação/criação, promove, dia a dia, cruzamentos múltiplos.

"Somos uma retaguarda cultural e uma vanguarda humanista. É da sua história (delicada, complexa, irreverente) incluir para formar; formar para profissionalizar; profissionalizar para activar a sociedade civil com as artes." (Teresa Ricou)

As Produções Chapatô, criam, produzem e apresentam animações e espectáculos, com base nas artes circenses para eventos internos ou externos

Quase duas dezenas de ex-alunos do Colégio de S. Luís, corresponderam à iniciativa da sua associação e compareceram ao primeiro dos "Serões do S. Luís", que teve por palco uma dependência do Café Esquimó, amavelmente cedido para o efeito.

Convivendo alegremente, conversando animadamente, evocando histórias e passagens dos tempos do Colégio de S. Luís, alvirando ideias para os próximos serões ou para realizações de sua associação, os antigos alunos nem deram pela passagem de qua-

se três horas de vivência.

O primeiro serão atingiu os objectivos da Associação dos Antigos Alunos do Colégio de S. Luís, resultando, para além de tudo, uma muito agradável e significativa jornada de convívio humano, entre pessoas ligadas pela mística de uma instituição que as marcou e que é um marco na história espinhense.

Por isso, para o próximo serão, a 7 de Março, no mesmo local, a expectativa é a de que o número de ex-alunos seja ainda maior.

Manuel Proença

vai subverter números clássicos de palhaços através da sua incapacidade em lidar com simples objectos do quotidiano. Desta relação problemática com o cenário resulta uma sequência de tropelias e situações hilariantes.

O encenador levanta o pano e garante que o público vai descobrir "um espectáculo divertido e musical onde os objectos e o imaginário estão intimamente ligados aos quotidianos do público a que se dirige: crianças de todas as idades."

Depois de ter encenado o clássico de Goethe -Werther- com a companhia da Cornucópia, recentemente em cena no Teatro do Bairro Alto, e de ter concebido o espectáculo "Entrada de Palhaços" para o "Porto 2001", que subiu ao palco do Teatro S. João, António Pires apresenta ao público "Atrapalhaços": 40 minutos de boa disposição.

PALAVRAS À SOLTA

Trio tinha sido perseguido aos tiros pela PSP entre Vila do Conde e Famalhão

Tribunal libertou suspeitos
"A lei está ao lado dos criminosos desabafou uma mulher, ao assistir à manifestação de alegria dos três suspeitos (de Guimarães). A decisão "incomodou" alguns populares que aguardavam, à porta do tribunal, pelo desfecho de uma história (tentativa de furto de um automóvel; testemunhas apontaram como autores três indivíduos que fugiram num carro quando o alarme da viatura disparou), que agitou a cidade de Vila do Conde

Journal de Notícias

Ex-comandante de Via Real e comissário de Chaves negam ter recebido dinheiro de empresa que gere parques

Ministério Público investiga chefes da PSP por alegada corrupção
O Comércio do Porto

Meia centena Polícias de Vila Real suspeitos de forjar incapacidades
Journal de Notícias

No Porto **Roubados cheques da Segurança Social**
Vários cheques foram roubados das caixas de correio dos lesados e existem já várias queixas formalizadas na PSP de Oliveira do Douro, em Gaia. Pelo menos, cinco cheques foram levantados numa sucursal bancária da Areosa.
O Comércio do Porto

Burlas com telemóveis são as mais frequentes **Conto do vigário já faz parte do dia-a-dia da cidade de Paços de Ferreira**
Tribuna Pacense

Assaltante escala prédios de urbanizações e aborda jovens sozinhas nos quartos, tentando a violação - para fugir atira-se pelas janelas **"Rambo" aterroriza mulheres da Maia**
Journal de Notícias

Em Palmela **Ladrão agarrado apanha tarefa**
Correio da Manhã

Parquímetros de Lisboa **Gang furta com berbequim**
Correio da Manhã

Workshop Teatro do gesto

"Dando continuidade ao trabalho realizado no sentido de apoiar os grupos de teatro do concelho", a Câmara Municipal de Espinho vai promover, no sábado, no S. Pedro, um novo workshop na área do teatro.

O 'workshop' será sobre 'teatro do gesto' e o formador José Carlos Garcia é um dos elementos da Companhia Chapatô.

Técnicas: da Máscara, do Buffon e Jogos de Clown. Necessidades técnicas: sala ampla, cadeiras e objectos do dia-a-dia.

Duração: três horas por sessão. Número de participantes: mínimo - 5; máximo - 15. Classificação etária: maiores de 12 anos.

As inscrições devem fazer-se no Departamento de Desenvolvimento Local (telefone 22 733 58 66) e serão aceites por ordem de chegada.

A Companhia do Chapatô propõe o atelier de teatro do gesto, onde os elementos vocais e instrumentais, rítmicos e plásticos ao mesmo nível do texto, e por sua vez ao serviço da comunicação. Neste espaço permite-se aos participantes a construção do jogo dramático, recorrendo ao improvisado, à invenção gestual para desenvolver a acção.

"Iniciaremos por abordar o lado puramente físico e experimental das personagens, procurando os comportamentos destas através dos gestos que vão surgindo. Explorando os arquétipos, as convenções neles existentes, caracterizando as personagens não através do estado de alma, ou de características psicológicas, mas através dos comportamentos físicos. Com este processo cria-se uma cumplicidade, entre as formas de improvisação, a gestualidade e a comunicação não verbal."

T1 ESPINHO
Novo, perto da praia e do centro, excelente área de 96m2, 3 frentes, terraço c/ 20m2, arrumo no sótão, arrumo na garagem.
Bons acabamentos.
22 732 1920 / 96 424 1942
www.cgr-consultores.com



Restaurante SEARA
de: **MARIA DA CONCEIÇÃO**
Especialidades da Casa: VEADO, JAVALI e PICANHA
Fazemos: CASAMENTOS, BAPTIZADOS, FESTAS DE ANIVERSÁRIO e outras
O gerente **Carlos Couto**
Telef. 22 732 13 00 - 22 734 37 21 (IC24 - saída Anta - Guetim)



EMPRESA NOS ARREDORES DE ESPINHO
ADMITE
TRABALHADORES
DE PREFERÊNCIA COM CARTA DE PESADOS
Resposta ao n.º 5069

No Casino de Espinho

Máquinas 'sphinx' podem dar um milhão de euros

As máquinas 'sphinx' do Casino de Espinho estão a deliciar os frequentadores daquele espaço, atribuindo um prémio que neste momento já ultrapassa um milhão de euros.

O valor de cada crédito é de 20 cêntimos para um chorudo 'jackpot' que pode ser atribuído a quem invista cinco créditos — caso a combinação certa saia na primeira linha — ou a quem eleve a fasquia para os 25 créditos, uma vez que neste caso são contempladas todas as linhas de prémio.

De facto, o início do ano está a revelar-se particularmente favorável para os jogadores do Casino de Espinho: a sorte sorriu já a vários apostadores, tendo sido atribuído um total de mais de 176 mil euros em 11 'jackpots'.

Por outro lado, o somatório dos 'jackpots' progressivos e dos prémios menores rondou, até ao dia 10 de Fevereiro, os 12 milhões de euros.

E 'Chicago' na Sala Tempus

Planeta Júpter em noite de observação

No próximo sábado, o observatório do Multimeios abre as suas portas para mais uma noite diferente, desta feita, inteiramente dedicada ao

grande e brilhante planeta Júpter.

No Planetário mantêm-se em exibição as sessões:

'Zanga da lua', 'À volta do sol' e 'Pesar as Estrelas', a Sala Tempus apresenta, em estreia nacional, 'Chicago'

e a galeria recebe uma nova exposição.

Sandra Soares

Fevereiro apresenta-se como uma das melhores alturas deste ano para observar aquele que é o rei do sistema solar. O planeta Júpter tem uma massa que é mais do dobro da massa de todos os outros planetas somados e um dos mais brilhantes objectos do céu nocturno, nesta altura, apenas superado pela lua e pelo planeta Vénus, que nascem muito mais tarde.

Os interessados terão ainda a oportunidade de ver a superfície listada deste planeta e compreender como e porquê se formam estas riscas, além de observarem alguns dos seus (muitos) satélites e ficarem a saber quem é que os observou pela primeira vez, há quase 400 anos.

No Planetário do Multimeios continuam em exibição três sessões diferentes, todas elas produzidas pela Fundação Navegar: aos fins-de-semana e feriados, a 'Zanga da lua' pelas 15 horas e 'À volta do sol' duas horas depois; de terça a sexta-feira, pelas 15 horas, 'Pesar as Estrelas'.

Na Sala Tempus recebe, a partir de amanhã, em estreia nacional, 'Chicago', um musical protagonizado por Richard Gere, Renée Zellweger e Catherine Zeta-Jones, que fez

furor nos Globos de Ouro e é um dos grandes nomeados para a cerimónia dos Oscars. O filme estará em exibição durante duas semanas.

Nesta película, Roxie Hart (Renée Zellweger) é uma menina do 'coro', casada, que sonha em ser bailarina em Vaudeville, enquanto que Velma Kelly (Catherine Zeta-Jones) é uma antiga bailarina, duas mulheres que não teriam nada em comum, não fosse o facto de ser protagonistas de escândalos que fizeram primeira página nos principais jornais de Chicago.

Atraídas pelas luzes da ribalta, estas duas acabam a competir não só pela atenção da imprensa, mas também pelo advogado que partilham, o muito apetecível Billy Flynn (Richard Gere).

A película conquistou três globos de ouro: melhor filme musical ou comédia, melhor actor e melhor actriz em filme musical ou comédia.

Entretanto, hoje é o último dia de exibição de '8 Mile', um filme com diversas referências autobiográficas à vida daquele que é considerado a voz da juventude americana, o cantor rapper Eminem, que assume com muita credibilidade e uma interpretação bem conseguida, o papel de Jimmy, o personagem principal.

Além das sessões regulares de cinema e como é habitual, a Sala Tempus apresenta diariamente, pelas 16 horas, as sessões de grande formato em que é exibido o filme 'Amazónia', realizado por Kieth Merrill e com banda sonora de Alan Williams.

Na Galeria, abre amanhã ao público a exposição 'Simetria — jogos de espelhos', da responsabilidade do clube de matemática da Escola Secundária Dr. Manuel Gomes de Almeida.

Alunos da Gomes de Almeida dinamizam exposição

Jogos de Espelhos no Multimeios

O 'Grupo das Simetrias' é composto por cerca de uma dezena de alunos

do oitavo ano, da Escola Secundária Gomes de Almeida, encarregue de dinamizar a

exposição 'Simetria — Jogos de Espelhos', a inaugurar amanhã, no Centro Multimeios,

e que se integra no projecto 'Tecnologias e novos horizontes para a matemática', promovido

pelo Clube de Matemática daquela escola e candidato ao prémio 'Ciência na Escola', patrocinado

pela Fundação Ilídio Pinho.

Sandra Soares

A exposição a inaugurar amanhã no Centro Multimeios é uma versão ligeiramente ampliada de uma exposição per-

manente existente no departamento de Matemática 'F. Enriques' e Milão. A versão portuguesa foi realizada pela associação Atractor e, em Espinho, terá como atractivo especial a dinamização por parte do grupo de trabalho do projecto 'Tecnologias e novos horizontes para a matemática' da Escola Secundária Dr. Manuel Gomes de Almeida.

'Milay' já está inscrita no Clube de Matemática desde o início do ano, porque esta é uma das suas disciplinas favoritas e encara a realização deste projecto como "um desafio", não considerando difícil transmitir conhecimentos sobre coisas que já abordaram, até porque esta pode ser uma boa oportunidade para aprofundar conhecimentos.

Nesta exposição vão estar à disposição dos visitantes diversos computadores e os alunos poderão dar a conhecer às pessoas algumas noções simples sobre simetria, baseadas em exemplos práticos, por isso 'Milay' acredita que a mesma "pode levar os visitantes a ganharem um gosto diferente pela matemática, que associam-na muito aos números e encaram-na como uma coisa muito complicada, o que é uma noção errada".

Melissa Marques também faz parte do Clube de Matemática e quando o professor apresentou a ideia gostou e resolveu aderir ao projecto, até porque matemática sempre foi a sua disciplina favorita. Mas, como não tem grande vontade com as pessoas não se mostra muito confiante, embora considere que aquilo que tiveram de aprender não é complicado.

Belmiro Costa é o professor responsável pelo Clube de Matemática e pelo projecto 'Tecnologias e novos horizontes para a matemática', explicando que "um dos objectivos do projecto era ligar o meio à escola, fazendo com que os alunos e a aplicação dos seus conhecimentos não ficassem restritos ao meio escolar, daí a realização desta iniciativa".

O responsável sublinha que "não queremos ser muito ambiciosos, o assunto a abordar é simples, os alunos vão ter as suas dificuldades, mas é uma experiência interessante até para lhes proporcionar contacto com as pessoas, embora tenhamos a preocupação de garantir a presença contínuo de professores, respondendo às solicitações para visitas guiadas, que têm sido muitas e de vários pontos do país".

"Faltam apoios"

A colaboração dos alunos é considerada essencial, porque "tudo isto é feito com o objectivo de lhes incutir o gosto pela matemática, além de ser importante mostrar às pessoas o quotidiano numa perspectiva matemática e uma coisa é ver o material exposto, outra é ter uma pessoa que nos dê umas dicas sobre o que estamos a ver, apostando no aspecto lúdico, que vai estar muito presente nesta exposição", explica o responsável.

Em termos de visitantes o sucesso da exposição está garantido, mas Belmiro Costa sublinha que "o mais importante é que as pessoas gostem e se crie um elo de ligação entre a escola e a comunidade, sendo a matemática esse elo de ligação".

Porém o professor lamenta que "o impacto na comunidade ainda não tenha tido o retorno pretendido ao nível de apoio. Obtivemos resposta positiva da Câmara, que financiou a exposição, mas os apoios, ao nível privado, têm sido mínimos, é certo que ainda ninguém disse que não, mas foram poucos os que responderam afirmativamente".

E deixa o alerta: "Acho que a escola é de todos, em particular do meio em que está inserida e quando se diz que a escola deve estar ligada ao meio, a escola sai, mas também é preciso que quem está fora entre. Neste sentido, esperamos um maior apoio das entidades privadas e reforçamos o convite que foi efectuado à associações de pais, para que visitem o Clube de Matemática no horário do funcionamento e participem na realização desta exposição".

A exposição tem entrada livre e estará patente ao público até dia 19 de Março, de terça a domingo, das 10 às 22 horas. Estão previstas visitas guiadas para as escolas que devem ser marcadas antecipadamente através do telefone 223 331 190.

VENDE-SE ESPINHO T1 e T2

Rua 23 (junto ao Tribunal)
Rua 20 (junto à Tourada)

— Novos - Prontos habitar, c/ boas áreas, elevador, garagem, pisos em madeira, móveis de cozinha c/ oferta de electrodomésticos, despensa, pisos em madeira, terraços.

Preços desde 92.280.000 Euros — Trata directamente
Tlms.: 96 424 76 76 - 96 417 79 96 - 96 728 89 17

MÉDICOS DENTISTAS

JORGE FERREIRA
BRUNO MORRIS

SAMS QUADROS
SAMS * CGD
SIM * MEDIS

Edifício S. Pedro
Sala W
Rua 23, n.º 174
Telef. 22 734 86 93

Salvê 24/02/2003

José Domingues Moreira

Seu afilhado, irmã, cunhado, sobrinhos e sobrinhas, na passagem de mais um aniversário, vêm desejar-lhe as maiores felicidades e que esta data se repita por muitos e bons anos.

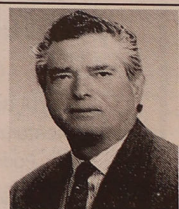



II Divisão B - Zona Norte

Resultados

| | |
|--------------------------------|-----|
| Freamunde-Lousada | 3-2 |
| Sp. Espinho-Esposende | 6-1 |
| Fafe-Canelas Gaia | 2-1 |
| Sp. Braga B-Paredes | 1-0 |
| Ermesinde-Vianense | 4-1 |
| Infesta-Pedras Rubras | 3-3 |
| FC Porto B-Vizela | 1-0 |
| Gondomar-Vilanovense | 2-1 |
| D. Sandinenses-C. Taipas | 0-1 |
| Leixões-Vila Real | 1-0 |

Classificação

| | J | V | E | D | M:S | P |
|--------------------|-----------|-----------|----------|----------|--------------|-----------|
| Leixões | 22 | 17 | 4 | 1 | 40:17 | 55 |
| Lousada | 22 | 14 | 4 | 4 | 40:17 | 46 |
| FC Porto B | 22 | 14 | 4 | 4 | 50:19 | 46 |
| Vizela | 22 | 11 | 7 | 4 | 31:18 | 40 |
| Sp. Espinho | 22 | 11 | 6 | 5 | 36:19 | 39 |
| Sp. Braga B | 22 | 10 | 4 | 8 | 33:24 | 34 |
| C. Taipas | 22 | 10 | 3 | 9 | 26:27 | 33 |
| Freamunde | 22 | 9 | 5 | 8 | 39:40 | 32 |
| Paredes | 22 | 9 | 5 | 8 | 26:27 | 32 |
| D. Sandinenses | 22 | 8 | 7 | 7 | 28:22 | 31 |
| Gondomar | 22 | 9 | 3 | 10 | 35:39 | 30 |
| Infesta | 22 | 6 | 8 | 8 | 30:35 | 26 |
| Fafe | 22 | 6 | 6 | 10 | 22:32 | 24 |
| Ermesinde | 22 | 6 | 5 | 11 | 30:37 | 23 |
| Vila Real | 22 | 6 | 5 | 11 | 36:39 | 23 |
| Vilanovense | 22 | 5 | 8 | 9 | 32:37 | 23 |
| Pedras Rubras | 22 | 5 | 7 | 10 | 27:43 | 22 |
| Canelas Gaia | 22 | 5 | 3 | 14 | 21:42 | 18 |
| Esposende | 22 | 5 | 2 | 15 | 26:60 | 17 |
| Vianense | 22 | 2 | 8 | 12 | 17:31 | 14 |

Próxima jornada

| |
|----------------------------|
| Vila Real-Freamunde |
| Lousada-Sp. Espinho |
| Esposende-Fafe |
| Canelas Gaia-Sp. Braga B |
| Paredes-Ermesinde |
| Vianense-Infesta |
| Pedras Rubras-FC Porto B |
| Vizela-Gondomar |
| Vilanovense-D. Sandinenses |
| C. Taipas-Leixões |

Memorável jogo do Sp. Espinho

Uma chuva de golos, como há muito não víamos. Exibição tranquila e segura.

Os 'tigres' fizeram um jogo memorável, bonito em todos os aspectos - tática, técnica, exibicional e disciplinarmente... E com golos para todos os gostos e de todos os feitios!

Manuel Proença (texto)
Vitor Lancha (foto)

Chuva de golos!

bom futebol, desde muito cedo assumiu-se como líder do jogo, trocando bem a bola e criando muito perigo junto da área do seu adversário. O Sporting de Espinho atirou-se, sem medo, para cima do Esposende, trocando bem a bola, lateralizando o jogo e fazendo cruzamentos para cima da defensiva do seu adversário. Por isso, não admira que as oportunidades tenham surgido em catadupa e que o primeiro golo fosse madrugador.

Aliás, a velocidade da linha avançada dos espinhenses parecia inquebrantável, irrequieta e bem sincronizada. O primeiro tento foi fruto desta excelente ligação - uma perfeita triangulação entre Artur Jorge, Zacarias e Tiago Martins, que culminou com o golo de Tiago, dentro da área.

Mas em 10 minutos um balde de água fria caiu sobre a turma da casa! Ricardo Machado teve um rasgo individual, entrando na área do Sporting de Espinho, 'driblando' os defesas e bateu Petiz. Um golo injusto, uma vez que era a turma de Espinho que dominava.

Os 'tigres' acabaram por não tremer e voltaram a dar as mãos. Os pés de Miguel

Vaz voltaram a fazer milagres e colocaram a bola na cabeça de Zacarias, à entrada da pequena área, fazendo este extremo, um golo pouco habitual, dada a sua pequena estatura física. Com uma cabeçada, de cima para baixo, Zacarias balanceou a sua equipa para a grande vitória.

No segundo tempo esperava-se uma reacção do Esposende. No entanto, foram os comandados de António Jesus que assumiram o controlo da partida, novamente. Depois veio a catadupa de golos - Miguel Vaz recebeu a bola de Artur Jorge e fez o 3-1, aos 51 minutos. O 4-1 apareceu pouco depois, aos 67 minutos, por Tiago Martins e aos 78 minutos, este avançado é derrubado dentro da grande área por Muchacho. Artur Jorge fez o 5-1 de grande penalidade e o sexto e último golo surgiu a quatro minutos do fim - Tiago Martins fez o passe, dentro da área, para o lado esquerdo, para o segundo poste, e Kaká fechou o marcador.

A exibição dos 'tigres' foi brilhante, sob todos os aspectos, mas saliente-se o facto de, pela primeira vez, a linha avançada ter um eleva-



do índice de concretização, de eficácia. Alguns dos erros cometidos no domingo pela defensiva, nomeadamente aquando do golo do Esposende, foram esquecidos ou apagados, pela forma como o colectivo do Sporting de Espinho funcionou.

O particular destaque do jogo vai para o avançado, Tiago Martins, que voltou a marcar. Fê-lo por duas vezes e teve um papel preponderante em mais dois dos golos, no quinto e no sexto. Tiago Martins é, agora, o sexto melhor marcador do Campeonato Nacional da II Divisão B, Zona Norte, com nove golos marcados.

No domingo, o Sporting de Espinho vai a Lousada, defrontar o segundo classificado.

Sp. Espinho, 6 Esposende, 1

Jogo da II Divisão B, zona Norte, no Estádio Comendador Manuel de Oliveira Violas, em Espinho.

Árbitro: Sérgio Sedas (Leiria).

Árbitros assistentes: António Silva e Fábio Veríssimo.

Ao intervalo: 2-1

Sporting de Espinho - Petiz; Álvaro (cap.), Harry, Paulo Rola e Correia; Ricardo António, Amorim, Miguel Vaz e Zacarias; Tiago Martins e Artur Jorge.

Substituições: Amorim por Pisco (59 m), Paulo Rola por César Lopes (68 m) e Zacarias por Kaká (74 m).

Não utilizados: Vitor Hugo, Pedro, Hélder e Paulo Campos. Treinador: António Jesus.

Esposende - Muchacho;

Xavier, Pedro Maciel, Paulinho Cepa e Zito; Vale (cap.), Mário, Fernando Gomes e Ricardo Machado; Filipe Edgar e Everton.

Substituições: Vale por Filipe Branco (40 m), Mário por Carlos Viana (55 m) e Xavier por Carioca (73 m).

Não utilizados: Costinha, Fial, Tiago e Filipe Alexandre.

Treinador: Jó Faria.

Marcadores: 1-0, por Tiago Martins (12 m); 1-1, por Ricardo Machado (22 m); 2-1, por Zacarias (29 m); 3-1, por Miguel Vaz (51 m); 4-1, por Tiago Martins (67 m); 5-1, por Artur Jorge (78 m, de g.p.); 6-1, por Kaká (86 m).

Disciplina: Cartão amarelo a Zito (17 e 75 m), Mário (46 m) e Filipe Edgar (59 m). Cartão vermelho, por acumulação, a Zito (75 m).

Vendem-se **12** novos
65.000 €

Oferta de escritura, registos e sisa.
Financiamento garantido. Escritura em 8 dias úteis.
Pode pedir dinheiro extra.

22 745 55 63 / 91 211 81 44

Ribescape



PROMOÇÃO

MONTAGEM GRATUITA DE AMORTECEDORES

Lugar de Miros • Zona Industrial • Silvalde
Telef. 22 732 12 76 • Fax 22 731 03 12 • Tlm. 96 627 25 71

Gabinete de Radiologia de Espinho

DR. JORGE NUNES DE MATOS
DR.ª MARIA DO CARMO VASCONCELOS
DR.ª HELENA CUNHA

Médicos especialistas:

Raios X • Radiologia Dentária • Ecografia
Mamografia • Densitometria Óssea • TAC

Acordos com: ADSE, SAMS, PORTUGAL TELECOM, PSP, GNR, CGD, ACASA, MINIST. JUSTIÇA, CTT, MEDIS e SNS
Consultório: R. 20 n.º 1436 r/c Dto. • Telef. e Fax 227341975 - 2273414650
Horário: das 09h00 às 12h00 e das 14h00 às 19h00

António Jesus e a aposta nos jovens jogadores da terra

“Não tenho problema nenhum em os lançar e nem sequer penso que poderei ficar em causa”

O treinador do Sporting Clube de Espinho, António Jesus quer dar uma nova cara ao futebol do clube e, por isso, não teme apostar nos jovens jogadores oriundos dos juniores, mesmo sabendo que isso pode custar a cabeça a qualquer treinador.

Manuel Proença (texto)
Vitor Lancha (foto)

A goleada ao Esposende (6-1), no domingo, vem dar um outro alento a equipa de futebol profissional do Sporting Clube de Espinho. A moral e a confiança estão em alta, mas no seio do grupo de trabalho não reina a desenfadada euforia. Com os pés bem assentes na terra, o treinador dos 'tigres', António Jesus, de forma bem relaxada, deixa a sua perspectiva para o jogo de domingo, com o Lousada e lança algumas das ideias que quer vir a ver implementadas no plantel que lidera. António Jesus está muito confiante no grupo de trabalho que tem e nas apostas que está a fazer a nível da 'prata da casa', nomeadamente nos jogadores vindos do departamento de futebol juvenil do clube.

António Jesus, em relação ao jogo com o Esposende, diz que "para além da excelente exibição da segunda parte, foi o recuperar da confiança de

alguns jogadores - o Tiago Martins voltou a marcar; o Artur Jorge, o Miguel Vaz e o Zacarias reencontraram-se com os golos. A equipa voltou a jogar um futebol descontraído, com alegria".

Sobre o encontro do próximo domingo, com o Lousada, o técnico espinhense garante que "é o de tudo ou nada para o nosso adversário para poder continuar a sonhar com a hipótese de subida, uma vez que é a equipa que em termos pontuais está mais próxima do Leixões. Espero que o Sporting de Espinho vença, pois assim ficará mais perto do Lousada, podendo subir alguns lugares na tabela classificativa".

António Jesus acredita que "o jogo não é fácil e o Lousada é um adversário que tem qualidade. Irá jogar a defesa menos batida nos jogos em casa, contra a defesa menos batida em todos os nacionais nos jogos fora, que é o Sporting de Espinho. O campo do Lousada é pequeno e só espero que haja uma boa arbitragem, pois assim haverá, certamente, um bom jogo de futebol. Vamos jogar na ansiedade do nosso adversário".

- Querem fazer alguma vingança em relação ao injusto resultado da primeira volta?

- Não queremos vinganças. Há três pontos em disputa e queremos dar continuidade às nossas vitórias. É uma tarefa difícil, mas o único objectivo é o de vencer. Acredito que esta tarefa não vai ser fácil. Acredito que será um jogo muito vivido junto quer duma e de outra baliza. A equipa que estiver mais tranquila tem mais hipóteses de vencer.

- Com a saída do Bispo e do Marco Aurélio a equipa não terá ficado fragilizada?

- Em relação ao Bispo não pudemos fazer nada. Lamentamos e mesmo ele ficou triste por nos deixar. Ficamos com menos soluções, mas é eviden-



te que teríamos de encontrar soluções e a opção foi o Correia. Este jogador tem vindo a dar conta do recado. Temos menos experiência do lado esquerdo, mas julgo que com o tempo o Sporting de Espinho poderá ter ganho um valor para a próxima época. A saída do Bispo coincidiu com uma série de lesões de jogadores que normalmente eram titulares e tivemos de utilizar os jogadores polivalentes que temos. O Paulo Rola tem feito excelentes jogos a libero e o Ricardo António está muito bem a tranco. A equipa não perdeu a identidade e continuou a jogar bem e a não sofrer golos. Vamos procurar manter esta linha defensiva, olhar para os mais novos. Acredito que a equipa do Espinho na próxima época será muito mais jovem, com mais gente da terra. Dentro de uma gestão muito rigorosa, o clube não deixará de ter uma excelente equipa com gente jovem que, dentro dos próximos três anos poderá resultar num bom conjunto.

- A série de vitórias consecutivas resulta do facto de se terem batido com equipas mais fracas e de o calendário ser mais acessível?

- Vencemos o Vilanovense, uma das equipas que melhor joga e tem o melhor marcador do Campeonato; um dos candidatos, o Paredes; e Canelas, pois fomos os únicos a marcar três golos naquele estádio; e fazer seis golos ao Esposende não é fácil!... Parece-me que a equipa está mais descontraída e deixamos-nos jogar mais. Acho que temos vindo a beneficiar pelo facto de estarmos a treinar no relvado. Mas acho que quando o Sporting de Espinho marca primeiro tem sempre os adversários a jogar ao contrário e tiramos benefício disso. A ausência de jogadores por lesão poderia ter complicado as coisas nesta fase. A equipa não se ressentiu e jogou com qualidade. Fez com que aparecesse

um ou outro jogador que normalmente não jogava e houve tempo para lançar um miúdo de 17 anos, o Pisco. Numa ou noutra falta temos sido prejudicados pelos árbitros, mas nada como aquilo que se verificou na primeira metade da primeira volta onde o Sporting de Espinho foi prejudicado. Esperemos que seja assim até ao final do Campeonato.

- Como consegue manter a uniformidade entre aqueles que jogam e os que são pouco utilizados?

- Com o discurso, trabalho e com o assimilar dos jogadores. Todos eles sabem como a equipa deve jogar e qual o sistema que está implementado (4x3x3 ou 4x2x3x1). Seja quem for, já sabe aquilo que tem de fazer em campo. Há jogadores que são muito fortes taticamente. A prova é o exemplo do Pisco que não trabalha diariamente connosco e que tem cumprido sempre aquilo que se lhe pede. Isto também é fruto do trabalho que está a ser feito nas camadas jovens, nos juniores. Acrescente-se que todos os jogadores se ajudam mutuamente no sentido de as coisas saírem bem. Temos um excelente grupo de trabalho e de profissionais. Quando assim é as coisas ficam mais fáceis, ainda mais num ano em que tudo tem sido muito difícil em todos os aspectos.

- Como vê o futebol juvenil do clube?

- Sempre que posso vou ver os jogos dos juniores, especialmente nesta fase. Estou esperançado que os jovens jogadores consigam o primeiro lugar e que subam ao Nacional, embora não conheça as equipas adversárias. Era bastante importante para o clube e para os miúdos. Há gente de grande qualidade que ainda será júnior para o ano. Nos Nacionais poderão evidenciar ainda mais as suas qualidades e chegar aos seniores com outro andamento e outro ritmo competitivo. Eles

merecem que estejamos presentes de forma a podermos dar-lhes uma oportunidade no futuro.

- Há um bom entendimento entre as equipas técnicas dos seniores e dos juniores?

- Existe uma ligação muito boa. Durante esta fase de lesões, quer para jogos, quer para treinos, têm vindo até nós alguns jogadores.

- Já tem alguma ideia sobre os jogadores que lhe interessam?

- Já sabemos quais são os que nos interessam que para o ano subam definitivamente aos seniores. Teremos um outro caso como o do Filipe que já treina com os seniores - o Pisco. Ele será júnior mas trabalhará diariamente connosco. É mais um valor que o Sporting de Espinho ganha e é mais uma referência dentro do clube. Se as pessoas da terra têm qualidade, só temos é de as trazer até nós. Com isto ganhamos os miúdos, a cidade e o clube. Julgo, até, que as famílias poderão vir mais ao futebol.

- Como é possível que até agora não se tenha visto isso?

- Isto depende de cada treinador. Quando subi o Covilhã, tinha onze jogadores da região! O treinador, que é a pessoa que está em risco, sente esse peso. No entanto, para mim é indiferente. Sempre que posso olhar para miúdos com qualidade, não tenho problema nenhum em os lançar e nem sequer penso que poderei ficar em causa só pelo facto de não ter jogadores de nome. Sei quais são as regras do jogo e dá-me um prazer enorme contar com os mais novos, desde que tenham qualidade. Vou lançá-los com tranquilidade, independentemente de saber se fico mais perto das vitórias com a juventude ou com gente mais experiente. O Sporting de Espinho, neste momento, é uma equipa mesclada. Este será o futuro do

plantel do Sporting de Espinho.

- Acha que dantes havia um tabu em falar neste assunto?

- Tive muito tempo fora de Espinho (10 anos em Guimarães, quatro na Covilhã e Chaves). Vinha cá ao fim-de-semana, mas não sou muito de andar na rua a falar de futebol com as pessoas. No entanto, tenho os meus amigos de infância que procuro, sempre que posso, para conversar. Por isso, de vez em quando, o futebol vem à baila. Vejo e leio a imprensa local e ia ficando identificado. Ouvia os desabafos do próprio jogo que de vez em quando via. Nunca entendi muito bem as razões da não entrada de jovens da terra neste clube. Quando disse, no início do Campeonato, que iria tentar fazer uma equipa com maior número de jogadores da terra, começaram os meus maiores obstáculos. Toda a gente se recorda de ter falado no Moisés, Hélder Gomes e Cardoso. Mais tarde vim a saber que existe o Daniel, o Adelino (Feirense), Magano... Senti que as pessoas tinham medo dos pais desses jogadores e alguma aversão aos nomes dos filhos da terra. Foi isto que me motivou para que tranquilamente e devagar as coisas fossem diferentes. Hoje as coisas estão diferentes e irão continuar diferentes, embora se saiba que isto não agrada a uma ou a outra pessoa. Há que ter consciência de que o Sporting de Espinho vive com muitas dificuldades, como acontece com a maioria dos clubes portugueses e que tem de se virar para a formação de qualidade. Para ser simpático digo que noutros anos não terá aparecido gente com qualidade na formação, mas o que é certo é que esses jogadores estão a jogar, e bem, noutros sítios. Estes jogadores, com outro tipo de leitura, estariam a representar o Sporting de Espinho, tendo uma equipa fortíssima. O clube era candidato a subida, tal como o foi.

I LIGA

Table with 2 columns: Results (Resultados) and Classification (Classificação) for I LIGA.

Próxima jornada

Table listing the next game for União-Salgueiros and other teams.

II DIVISÃO B - Zona Centro

Table with 2 columns: Results (Resultados) and Classification (Classificação) for Zona Centro.

Classificação

Table with 6 columns: J, V, E, D, M-S, P for Zona Centro classification.

Próxima jornada

Table listing the next game for Ac. Viseu-Vilafrancense and other teams.

Zona Sul

Table with 2 columns: Results (Resultados) and Classification (Classificação) for Zona Sul.

Classificação

Table with 6 columns: J, V, E, D, M-S, P for Zona Sul classification.

Próxima jornada

Table listing the next game for Seixal-Oriental and other teams.

Futebol popular Espalhango nas inter-concelhias

Manuel Proença

As equipas das Águias de Paramos, Grupo Desportivo dos Outeiros, Cantinho da Rambóia, Associação Desportiva de Guetim, Leões Bairristas, Associação de Esmoães, Rio Largo Clube de Espinho, Estrelas Vermelhas, Juventude dos Outeiros, Cruzeiro de Silvalde, Magos de Anta, Lomba de Paramos, Grupo Desportivo da Idanha, Águias de Anta, Canários e Quinta de Paramos, conseguiram o apuramento para a segunda fase da Taça Associação de Futebol Popular do Concelho de Espinho.

Na última jornada da primeira fase, disputada no fim-de-semana, destacam-se as goleadas dos Leões Bairristas ao Estrelas da Ponte de Anta (11-0), dos Magos de Anta ao Juventude da Estrada (5-0) e do Desportivo Regresso, que não ocupava a última posição, aos Canários (4-0).

Entretanto, nas competições inter-concelhias, o destaque vai para os Leões Bairristas que alcançaram empate (1-1) em casa dos Águias Galegos, em Penafiel, em jogo da Taça dos Clubes Campeões.

Nas outras duas provas, as equipes espinhenses tiveram um mau desempenho, sobretudo o Quinta de Paramos, na Taça das Taças, que acabou por ser derrotado, em casa, pelo Argiva, da Póvoa de Varzim, por 5-0. Na Taça Federação, nos quartos-de-final, os Águias de Anta perderam em casa com o Guimareal, de Barcelos, por 2-1.

No próximo fim-de-semana regressa o Campeonato concelhho.

Grupo 1

Table with 2 columns: Team and Score for Grupo 1.

Classificação

Table with 3 columns: P, F-C for Grupo 1 classification.

Apurados: Águias de Paramos e Grupo Desportivo dos Outeiros.

Grupo 2

Table with 2 columns: Team and Score for Grupo 2.

Classificação

Table with 3 columns: P, F-C for Grupo 2 classification.

Apurados: Cantinho e Guetim.

Grupo 3

Table with 2 columns: Team and Score for Grupo 3.

Classificação

Table with 3 columns: P, F-C for Grupo 3 classification.

Apurados: Leões Bairristas e Associação de Esmoães.

Grupo 4

Table with 2 columns: Team and Score for Grupo 4.

Classificação

Table with 3 columns: P, F-C for Grupo 4 classification.

Apurados: Rio Largo e Estrelas Vermelhas.

Grupo 5

Table with 2 columns: Team and Score for Grupo 5.

Classificação

Table with 3 columns: P, F-C for Grupo 5 classification.

Apurados: Juventude dos Outeiros e Cruzeiro de Silvalde.

Grupo 6

Table with 2 columns: Team and Score for Grupo 6.

Classificação

Table with 3 columns: P, F-C for Grupo 6 classification.

Apurados: Magos de Anta, Lomba de Paramos e Grupo Desportivo da Idanha.

Grupo 7

Table with 2 columns: Team and Score for Grupo 7.

* Realizado ontem, depois do fecho da edição.

Classificação

Table with 3 columns: P, F-C for Grupo 7 classification.

Apurados: Águias de Anta, Canários e Quinta de Paramos.

I Divisão

11.ª Jornada

- Rio Largo-Leões (Rio Largo/sábado/15h)
J. Outeiros-Ág. Anta (Seara/sábado/15h)
A. Esmoães-GD Idanha (Zona/sábado/15h)
Cantinho-Q. Paramos (Idanha/domingo/10h)
Ág. Paramos-Magos (REE/domingo/10h)

II Divisão

11.ª Jornada

- DP Anta-Ímpério (Idanha/sábado/15h)
Aldeia Nova-E. Vermelhas (Cassufas/sábado/15h)
Cruzeiro-Canários (Seara/domingo/9h)
Lomba-Guetim (Paramos/domingo/10h)
GD Outeiros-D. Regresso (Seara/domingo/11h)

III Divisão

11.ª Jornada

- Corga-BP Anta (REE/sábado/15h)
Lomba 10 9-6
GD Idanha 9 11-9
J. Estrada 1 5-23
Apurados: Magos de Anta, Lomba de Paramos e Grupo Desportivo da Idanha.

Classificação

Table with 6 columns: P, J, V, E, D, F-C for classification.

18.ª Jornada

- Sp. Braga-Paredes
A. Criança-Lameirinhas
Campanhã-Utad
Junqueira-Vilaverdense
Módicus-Arreigada
Alpendorada-Novasemente
Toudinhó-U. Minho
Ac. Coimbra-Pioneiros

Futsal Novasemente derrotado pelo primeiro

Os espinhenses até jogaram bastante bem e, por isso, a diferença de golos acaba por não traduzir aquilo que, na realidade se passou dentro do campo. Os pupillos de Oscar Pereira conseguiram construir bastantes situações de golo, mas por mérito do guarda-redes adversário e por demérito próprio, acabaram por não concretizar.

17.ª Jornada

Table with 2 columns: Team and Score for 17.ª Jornada.

TOTOBOLA Concurso dos Órgãos de Informação n.º 08/2003, relativo a 23 de Fevereiro de 2003. Prognóstico "Defesa de Espinho", Redacção Desportiva: 1. Moreirense-Sporting 2, 2. Varzim-Boavista 2, 3. P. Ferreira-Gil Vicente X, 4. Santa Clara-Guimarães 2, 5. Académica-Marítimo 1, 6. FC Porto-Beira Mar 1, 7. Setúbal-Benfica 2, 8. Nacional-U. Leiria 1, 9. U. Madeira-Salgueiros X, 10. E. Amadora-Salgueiros X, 11. Felgueiras-Alverca 1, 12. Portimonense-Aves 1, 13. Leça-Ovarense X, 14. Marco-Rio Ave X

A equipa sénior de hóquei de sala da Associação Académica de Espinho, parte hoje para a Dinamarca, com o sonho de subir à divisão A do Campeonato Europeu de Clubes, na bagagem. A competição decorre este fim-de-semana e a comitiva regressa na próxima segunda-feira, esperando-se uma recepção digna destes heróis espinhenses.

Académica parte (hoje) para a Dinamarca Com sonho na bagagem...

Sandra Soares

A divisão B do Campeonato europeu de Clubes de hóquei de sala decorre na cidade de Copenhaga e, os espinhenses abrem a fase de apuramento, pelas 12 horas de amanhã, frente aos escoceses da Johnson Ventilation Wanderes, voltando a jogar pelas 17 horas, perante o Viena.

No sábado, os academistas jogam a última partida da fase

de apuramento pelas 10 da manhã, com o Epitok e as meias-finais começam a ser disputadas a partir das 15 horas.

Para domingo, estão guardadas as grandes emoções: pelas 10 horas o jogo para o sétimo e oitavo lugares, às 11,15, a partida que decide o quinto e sexto, pelas 12.30 encontra-se o terceiro e quarto classificados e a grande final

está marcada para as 14 horas.

O regresso da equipa portuguesa a Espinho está previsto para perto das oito da noite, esperando-se ser possível efectuar uma recepção à campeão a este equipa que sabe jogar por amor à camisola, tendo sempre objectivos ambiciosos.

A comitiva que se desloca à Dinamarca é composta por: António Carvalho (director),

Henrique Braga (treinador), Joaquim Rocha 'Magano' (secionista), António Monteiro (massagista).

Vão lutar pela subida à divisão A os atletas: Márcio Marques, Angelo Marques, Carlos Sá, Hugo Gonçalves, Hugo Rocha, José Catarino, Pedro Gonçalves, Mário Vieira, Justino Pereira, Paulo Vieira, Lino Cardoso.



André Pinto titular em dois jogos

Portugal vence Taça Latina

Portugal conquistou pela décima vez a Taça Latina, uma vitória que, este ano, teve um toque espinhense já que a comitiva incluía dois atletas da Associação Académica de Espinho, além do seleccionador Vítor Hugo.

No Pavilhão Municipal de Alcobça, Portugal venceu as duas primeiras partidas com alguma facilidade, frente a França ((6-1) e a Itália (3-0), conquistando o troféu após um empate sem golos, perante a Espanha; na derradeira jorna-

da, que, como já seria de esperar, foi muito renhida, valendo aos portugueses a diferença nos golos marcados nas anteriores partidas.

De realçar que o academista André Pinto foi utilizado nas três partidas, jo-

gando como titular na primeira e na última, um passo de gigante na carreira deste jovem hoquista que já foi atleta revelação da cidade de Espinhense e que ambiciona jogar nos grandes do hóquei nacional.

Já o guarda-redes Tiago Santos acabou por ser preferido em favor de Carlos Silva, do Alenquer Benfica, assistindo aos três jogos do banco, o que não o impediu de festejar entusiasticamente o troféu conquistado, até porque, jogando numa posição tão específica, ser convocado já é uma grande vitória...

Sandra Soares (texto)
Vítor Lancha (foto)

Hóquei em patins – II Nacional Académica luta pelo apuramento

Com o apuramento para a fase final do Campeonato Nacional comprometido, à hora de fecho desta edição do **Defesa de Espinho**, a equipa sénior de hóquei em patins da Associação Académica de Espinho encontrava-se a disputar uma partida decisiva frente ao último classificado, Alcobacense.

Em caso de vitória os academistas já podem festejar o apuramento, uma vez que o Mealhada perdeu, este fim-de-semana, em casa do Marinense. De contrário, terão de esperar pela última jornada desta fase do Campeonato para vencer o jogo marcado para as 21 horas de sábado, na Marinha Grande.

Entretanto, neste fim-de-semana, juniores e juvenis receberam o Gulpilhares, um dos clubes portugueses que aposta fortemente na suas camadas jovens e que mostrou a sua superioridade no pavilhão Arquitecto Jerónimo Reis.

Os juniores de gaia apresentaram-se com uma equipa alternativa, mas, mesmo assim, não sentiram grandes dificuldades em dominar as operações, chegando ao intervalo a vencer por 6-1. Na segunda parte, os academistas reagiram e conseguiram repor algum equilíbrio no jogo, mas embora não tenham deixado o adversário marcar, também só conseguiram mais um golo, fixando o resultado em 6-2.

Na partida dos juvenis, a situação foi inversa, os academistas começaram bem e depois de estarem em desvantagem chegaram ao intervalo a vencer por 3-2. só que na segunda parte do descalabro foi total e os de Gaia voltaram a virar o resultado a seu favor, acabando por vencer por uns claros 3-7.

Os juniores voltam a jogar pelas 16.15 horas de sábado, em casa do Fânzeres, enquanto que os juvenis vão até casa do Ola Mouriz, onde jogam pelas 15 horas de domingo.

Mas, neste fim-de-semana, o destaque volta a ir para a equipa feminina que depois de um empate sem golos, em casa do Alfená, voltou a empatar em casa, frente ao Maiacoope, desta feita por 2-2.

A conquista de mais um ponto, na segunda jornada do campeonato distrital, tem o sabor muito especial, em especial, tendo em conta o poderio da equipa maiata, travado por uma brilhante exibição da guarda-redes academista Bia.

Apostando no contra-ataque, os academistas mostraram um jogo seguro e foram para o descanso a vencer por duas bolas sem resposta. Mas, na segunda parte, as maiatas procuraram por todos os meios o golo e frente a uma turma do 'Mochó' muito desgastada só não conseguiram a vitória porque Bia não deixou!

Sandra Soares

Hóquei em campo academista Emoção até ao fim (nos juvenis)!

Neste fim-de-semana, a equipa mais jovem de hóquei em campo da Associação Académica de Espinho protagonizou uma partida de grande emoção em que não faltaram os golos, lutando pela vitória até ao último minuto, mas acabando por sair derrotada do campo do Lousada.

Os da casa entraram melhor e aos cinco minutos já venciaram por duas bolas, mas Diogo Silva marcou no minuto seguinte e os academistas recuperaram o ânimo chegando ao empate por Tiago Rodrigues. O Lousada voltou a marcar aos quinze, mas Tiago repôs a igualdade com que se chegou ao intervalo.

Na segunda parte, a partida aumentou de velocidade e o perigo rondou as duas balizas, ditando a sorte que o Lousada voltasse a ter vantagem no marcador que durou pouco, com a partida novamente empatada os academistas desperdiçaram uma série de oportunidade acabando por sofrer o quinto golo, ainda correram atrás do prejuízo mas já não conseguiram recuperar, perdendo por 5-4.

Sandra Soares

EM ESPINHO – DÚPLEX GRANDE VISTAS DESLUMBRANTES DE MAR

4 quartos + 2 salas + grande hall em mármore + maravilhosa cozinha + copa + despensa + 3 banhos (2 suites) em mármore + 3 lareiras c/ recuperadores.

Grandes varandas cobertas (2) e terraço (1).

Garagem independente. Como novo. Óptimos acabamentos.

Vende e trata o dono. Tlm. 96 665 17 93

Vende-se em Grijó MORADIAS

Bem localizadas. Bons acabamentos.
Prontas habitar. Marque a sua visita.

Tel.: 227 348 573 • Tlm.: 914 527 568

ARMAZÉNS – Z.I. Espinho VENDE-SE ou ALUGA-SE

A – 2 frentes, c/ área coberta de 600 m², + 30 m² escritório, c/ 8 m de pé direito.

B – C/área coberta de 350 m² + 55 m² escritórios c/ 8 m de pé direito.

Trata o próprio:

Tel.: 96 417 7996 - 96 424 7676 - 96 728 8917

O Sporting Clube de Braga (femininos), com 66 pontos, e o Grecas (masculinos), com 59,5, foram as equipas vencedoras do Campeonato Nacional de Júniores, que se realizou na Nave Polivalente de Espinho - Pista António Leitão.

Nacional de atletismo júnior em pista coberta

Sp. Braga e Grecas vitoriosos na Nave Polivalente

Manuel Proença (texto)
Vitor Lancha (foto)

Susana Costa, do COD, conseguiu um recorde nacional do triplo salto, em juniores, com 12,51 metros. Na mesma prova, a sportinguista Laura San-

tos também alcançou uma marca acima dos 12 metros, classificando-se em segundo lugar, com 12,17 metros. Ainda no sector feminino, o destaque vai para a marchadora Ana Cabecinha, do COP que, na primeira jornada, fez menos 10 segundos da sua marca pesso-

al dos 3.000 metros, com o tempo de 13 minutos, 52 segundos e 71 centésimos.

No sector masculino, Nelson Evora do Futebol Clube do Porto, esteve em evidência ao vencer o triplo salto (na primeira jornada), alcançando os 15,93 metros. O atleta portista, no comprimento (na segunda jornada), alcançou a marca de 7,32 metros. Por fim, é de salientar a emotividade que esteve patente na prova dos 60 metros, na primeira jornada, com Pedro Almeida, do GRECAS, e Ricardo Rocha, do COD, a alcançarem um empate a 7 segundos e 9 centésimos.

Eis as classificações colectivas:

Masculinos - 1.º, Grecas, com 59,5 pontos; 2.º, Futebol Clube do Porto, com 51 pontos; 3.º, Clube Sport Marítimo, com 43,5 pontos.

Femininos - 1.º, Sporting Clube de Braga, 66 pontos; 2.º, Futebol Clube do Porto, 58 pontos; 3.º, Sporting Clube de Portugal, 39 pontos.

Câmara Municipal de Espinho

Com o Desporto...

Com a Juventude...



No Complexo de Ténis de Espinho

Jean-Baptiste Perlant vencedor do Open Marsil

O francês Jean-Baptiste Perlant foi o grande vencedor do Open Marsil, que decorreu no Complexo de Ténis de Espinho. O francês derrotou o português Hélder Lopes e acabou por bater, na final, o italiano Vincenzo Santopadre.

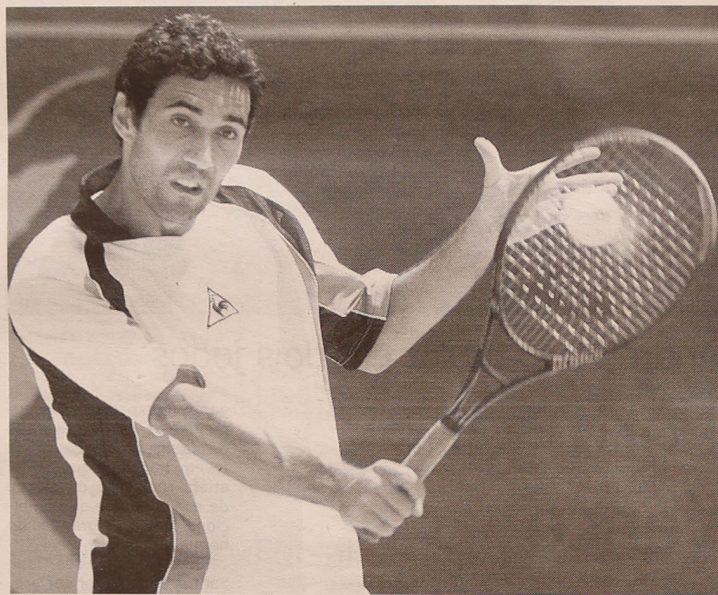

Depois de ter atingido a final do Open Cartosis, Hélder Lopes só foi afastado nas meias-finais do Open Marsil, o segundo torneio da série de três 'futures' ATP de 10.000 dólares que a Academia de Ténis João Lagos está a organizar nos courts do Complexo de Ténis de Espinho.

O jogador de Gaia, de 25 anos, começou por vencer, com dificuldades, o argentino Juan-Pablo Brzezicki, por 7-5, 1-6 e 7-5, e a seguir ganhou ao italiano Alessandro Piccari, por autoritários 6-1 e 6-3. Nos quartos-de-final voltou a enfrentar outro italiano, Gianluca Luddi, a quem se impôs pelos parciais de 7-5 e 6-0.

Nas meias-finais, Hélder Lopes surgiu debilitado fisicamente em virtude de uma gripe que o começou a incomodar desde o início da prova. Ainda dominou o primeiro 'set', por 6-3, diante do francês Jean-Baptiste Per-

lant, acabando por ceder os dois outros parcelares pelo mesmo resultado de 6-3.

Perlant acabaria por se sagrar campeão, batendo na final, por 6-4 e 6-1, o experiente italiano Vincenzo Santopadre, um ex-top-100.

Mas este título de Perlant ficou marcado pelo 'match point' que salvou na segunda ronda diante de Emanuel Couto. O jogador de Bordéus, que no próximo domingo completa 26 anos, evitou uma derrota prematura afastando o ex-tricampeão nacional pelos parciais de 5-7, 7-5 e 6-1.

Para além de Hélder Lopes e Emanuel Couto, Bernardo Mota foi o outro nosso representante que ultrapassou pelo menos uma ronda. O actual número um

português venceu Leonardo Tavares, por 6-3 e 6-0, e perdeu a seguir com o eslovaco Michal Mertinák, por 6-3 e 6-2.

Pela primeira ronda ficaram-se Diogo Rocha (batido por Mertinák, por 6-3 e 6-1) e Tiago Godinho (afastado pelo sul-africano Dirk Stegmann, por 6-3 e 6-1).

Leonardo Tavares e Diogo Rocha apurados no Open Água do Luso

Leonardo Tavares e Diogo Rocha qualificaram-se para a segunda eliminação de singulares do Open Água de Luso, o torneio de 10.000 dólares, pontuável

para o ranking técnico da ATP, que a Academia de Ténis João Lagos está a organizar nos courts do Complexo de Ténis de Espinho.

Estes foram os únicos dos seis portugueses presentes no quadro principal que entraram em acção neste terceiro 'future' da série que tem vindo a decorrer em Espinho e ambos obtiveram vitórias sobre cabeças-de-série.

Diogo Rocha foi o que conseguiu o resultado mais espectacular, pois afastou o primeiro cabeça-de-série, o italiano Alessio Di Mauro, por 1-6, 6-3 e 6-0, em uma hora e 29 minutos. Tratou-se da mais importante vitória da carreira sénior do pupilo de Pedro Cordeiro, pois o seu adversário ocupa

actualmente a 281.ª posição da hierarquia mundial. Com este triunfo, Diogo Rocha voltará de novo a surgir no ranking com um ponto. O seu próximo adversário será o vencedor do encontro entre o eslovaco Juraj Hasko e um jogador repescado do qualifying que irá substituir Hélder Lopes. Este nosso representante, finalista do primeiro torneio e semifinalista do segundo, comunicou na terça-feira à organização a respectiva desistência devido a uma gripe e uma otite.

Leonardo Tavares impôs-se ao sétimo cabeça-de-série, o italiano Simone Vagnozzi, pelos parciais de 2-6, 6-2 e 6-2, em uma hora e 25 minutos.

O atleta do Centro Nacional de Treino (Maia) quebrou assim uma série de seis 'futures' consecutivos sem arrecadar qualquer ponto para a tabela internacional. Na segunda ronda, Leonardo Tavares terá como adversário o vencedor do encontro entre os brasileiros Lucas Engel e Eduardo Bohrer.

Ontem, depois do fecho da edição, deverão ter entrado em cena os três outros portugueses nos seguintes encontros da primeira ronda: Bernardo Mota (2.º cabeça-de-série)-Augustin Gensse (França/qualifier), Emanuel Couto (wildcard)-Timo Nieminen (Finlândia) e Pedro Leão (wildcard)-Carlos Castellanos (Espanha/qualifier).

Refira-se ainda que o qualifying deste Open Água de Luso registou 143 inscritos, sendo apenas aceites 128 que lutaram pelas oito vagas no quadro principal.

A partir da próxima época Competição em risco no estádio e no pavilhão do Sp. Espinho

O Sporting Clube de Espinho corre o risco de não poder utilizar os seus recintos já a partir da próxima época.

O grau qualitativo do estádio e do pavilhão no quadro das exigências elementares para a segurança dos espectadores já terá sido objecto de parecer negativo dos bombeiros/protecção civil. Em causa estão, entre outras deficiências, a eventual evacuação dos espectadores em caso de sinistro e a carência de estacionamento em número condizente com as medidas em vigor, além das adequadas infra-estruturas sanitárias.

Entretanto a degradação dos referidos pólos desportivos também se tem acentuado, o que equivale por perspectivar que dificilmente serão permitidos espec-

táculos (desportivos) a breve/médio prazo, face às exigências regulamentadas no âmbito da segurança.

O presidente da Direcção do Sporting de Espinho desloca-se, quinta-feira, a Lisboa, a fim de reunir com o Instituto do Desporto, visando apoio para o clube, tendo Rodrigo dos Santos revelado que "o clube já elaborou e entregou o processo que a Câmara Municipal alegava em falta para a formalização protocolar, pelo que da nossa parte estão reunidas as condições para se dar finalmente início ao projecto da construção do novo complexo desportivo."

Ou seja, a bola... está do lado da Edilidade...

Lúcio Alberto

Um 'bis' de Filipe

Juniores imparáveis

A equipa de futebol de juniores do Sporting Clube de Espinho alcançou a sua segunda vitória na fase dos primeiros do Campeonato Distrital da I Divisão. Os 'tigres', liderados por José Neves, golearam a Ovarense por 4-0, abrindo excelentes perspectivas para o apuramento para o Nacional.

Os tentos foram apontados por Filipe (20 e 35 minutos), por Zito (53 minutos, de grande penalidade) e por Saloma, aos 68 minutos. O Sporting de Espinho irá receber no sábado, às 16 horas, a equipa do União de Lamas.

Por sua vez, os juniores B, liderados por Carlos Batista, foram empatar ao terreno do Arada, em encontro a contar para a II Divisão, série dos últimos. Os golos espinhenses foram apontados por Igor (21 minutos) e por Luís Teixeira (35 minutos, de grande penalidade e aos 40 minutos). No sábado, às 14 horas, os 'tigres' recebem o Guizande.

Os juvenis A do Sporting de Espinho foram a Paços de Brandão vencer o seu adversário por 6-1. Os 'tigres', lide-

rados por Gil Costa, marcaram por David, Hugo Ferreira, Pedro Cacheira (2 golos), Diogo e Carlos. O Sporting de Espinho recebe o Mealhada no domingo, às 10.45 horas.

Os juvenis B do Espinho, sob o comando de Mário Santos, foram ao terreno do Calvão vencer por 3-2. Ivan Joel, Fábio Resende e Pedro Rodolfo foram os autores dos golos dos espinhenses. Os 'tigres' recebem o Milheiroense, no domingo, às 9 horas.

As equipas de iniciados do Sporting de Espinho também estiveram em grande ao vencerem os seus adversários. A equipa A, liderada por Luís Freitas, goleou o Paços de Brandão (4-0). Ruben, Ivan (2 golos) e Pisco foram os autores dos tentos. A equipa B, sob o comando de Hugo Pinto, bateu fora de portas a equipa do Bustos, por 4-2. Eduardo Azevedo, Bruno Cardoso e Fábio Castro foram os autores dos golos, uma vez que o quarto golo foi por Cavadas introduzir a bola na própria baliza. No domingo, a equipa A joga em Estarreja, às 10.30 horas e a equipa B

recebe o Rio Meão no sábado às 10.30 horas.

As duas equipas de infantis do Sporting de Espinho venceram os seus adversários marcando, cada uma delas, cinco golos. A equipa A, sob a liderança de Hélder Fontes, goleou em casa, o Feirense (5-0). Os autores dos golos foram Ricardo (2 golos), Rui, Ricardo Alves e Edgar. A equipa B, comandada por Tiago Leandro, bateu em casa, o Paivense, por 5-3. Os golos foram apontados por Ricardo Passos, Roberto, João Ricardo, Fábio José (g.p.) e Ruben. A equipa A, irá jogar a Guizande, no sábado, às 10.30 horas, enquanto a equipa B jogará com o Vilamaiorense às 15 horas.

As equipas das escolinhas tiveram sortes diferentes. A equipa A, liderada por José António, bateu a Oliveirense por 6-0, com três golos de João Amorim, dois de João Miranda e um de Rafael. A equipa B, liderada por Lucindo Sousa, perdeu em casa com o primeiro classificado, o Fiães, por 8-1. O único golo espinhense foi apontado por Peixinho. A equipa A irá jogar com o Beira Mar, no sábado, às 9.30 horas, a Aveiro enquanto a equipa B irá ao terreno do S. Martinho, no sábado às 11 horas.

Manuel Proença

A equipa de voleibol do Sporting Clube de Espinho venceu o Castelo da Maia, por 3-2 (25-22, 21-25, 25-23, 24-26 e 15-11), em jogo

do Campeonato Nacional da Divisão A1. Esta é a primeira vitória dos 'tigres', esta época, sobre os campeões nacionais, liderados pelo espinhense Luís Resende.

Esta vitória dos pupilos de Rui Pedro Silva vem dar um novo alento à equipa do Sporting de Espinho, depois de alguns dos seus elementos terem deixado o plantel rumo a outros campeonatos e vem con-

Voleibol

'Tigres' desmoronam Castelo

solidar a segunda posição da tabela classificativa, extremamente importante para a corrida ao título nacional.

A equipa do Espinho entrou muito bem no encontro e no confronto do primeiro 'set' com um poderoso serviço, acabou por construir uma excelente vantagem. Foi o ponto de partida para uma interessantíssima disputa. Os parciais seguintes foram extremamente equilibrados, recaindo a vitória sobre os 'tigres'.

Entretanto, a equipa da Associação Académica de Espinho, em disputa do mesmo Campeonato, acabou por ser derrotada no pavilhão Arquitecto Jerónimo Reis pela Académica de Coimbra, por 3-1 (25-23, 25-22, 18-25 e 25-21)

Este resultado deixa de fora do apuramento directo a equipa de Carlos Simão, tendo de recorrer à disputa da série dos últimos para evitar a descida à Divisão A2.

Na Divisão A2, as duas equipas espinhenses que estão a disputar aquela prova acabaram por ser derrotas pelos respectivos adversários. O Clube Académico de Espinho perdeu em Fiães por 3-1 (20-25, 25-20, 25-18 e 25-10), enquanto o Clube de Vólei de Espinho, de Rolando de Sousa, foi derrotado em casa pelo Centro de Voleibol de Lisboa, também por 3-1 (25-21, 26-24, 19-25 e 25-23).

No Campeonato Nacional da II Divisão, a equipa B do Sporting Clube de Espinho foi a Viana do Castelo arrancar uma vitória sobre o Viana Vólei Clube, por 3-2 (22-25, 23-25, 25-23, 25-22 e 15-13).

Menos sorte tiveram as meninas dos 'tigres', pois ante o Fermentões, no pavilhão Joaquim Moreira da Costa Júnior, acabaram por perder, na 'negra' - 2-3 (25-12, 22-25, 19-25, 25-20 e 13-15).

Manuel Proença

Andebol

Sp. Espinho vence Alavarium B

A vitória da equipa de andebol do Sporting Clube de Espinho em Aveiro, no domingo, ante o Alavarium B, por 33-31, foi extremamente importante. Os 'tigres' conseguiram, assim a sua segunda vitória na fase final do Campeonato Distrital de Aveiro da I Divisão, lutando pela subida à III Divisão Nacional.

A equipa liderada por Alfredo Oliveira entrou bem no jogo, sem grandes erros. A igual postura do seu adversário levou a que, durante bastante tempo da primeira parte, o equilíbrio se mantivesse. No entanto, taticamente mais disciplinados,

os espinhenses foram passando à frente do marcador. Foi essa vantagem que conseguiram ao intervalo.

No segundo tempo, a turma do Sporting de Espinho voltou a entrar bastante bem, mas a meio dos 30 minutos, acabou por perder-se, quer defensivamente, quer ofensivamente. Foi aqui que foi preponderante o papel do guarda-redes, Dário Fernandes, que havia entrado ainda na primeira parte a substituir Tiago Pais. O guarda-redes que tem vindo a jogar a suplente fez um elevadíssimo número de defesas, dando enorme confiança aos colegas avançados. O lateral-esquerdo Vítor Gil, também teve um papel importantíssimo, fazendo quase metade dos golos conseguidos pela sua equipa!

Boa arbitragem. Amanhã, sexta-feira, o Sporting de Espinho irá receber a turma do Salreu, às 22 horas, no pavilhão Joaquim Moreira da Costa Júnior.

Alavarium B, 31 Sp. Espinho, 33

Jogo da segunda jornada do Campeonato Distrital da I Divisão, realizado no pavilhão do INDESP, em Aveiro.

Árbitros: Mário Coutinho e Ramiro Silva (Aveiro).

Ao intervalo: 16-17.

Alavarium B - Paulo Pinho (GR), Pedro Gomes (3 golos), Miguel Fonseca, Rui Oliveira (2), Luís Concelção, Pedro Silva (2), Tiago Silva (8), Nuno Costa (5), Fernando Gonçalves (GR), José Camilo (4), Micael Vaz (7) e Nuno Tavares.

Treinador: José Bartolomeu.

Sporting de Espinho - Tiago Pais (GR), Nuno Pedrosa, Fernando Costa (3 golos), Alberto Ferreira (3), Joel Freitas (8), Vítor Gil (12) e José Queirós (2) - sete inicial; Nuno Sousa, José Pinto, Miguel Jesus, António Ferreira (5), Miguel Pinto e Dário Fernandes (GR).

Treinador: Alfredo Oliveira.



Manuel Alberto da Veiga Ribeiro

Missa do 21.º Aniversário

Sua esposa e filhos vêm, por este meio, participar que mandam celebrar missa por alma do saudoso extinto, dia 26, quarta-feira, às 19 horas, na Igreja Paroquial de Rio-meão.

Antecipadamente agradecem a todas as pessoas que possam comparecer.

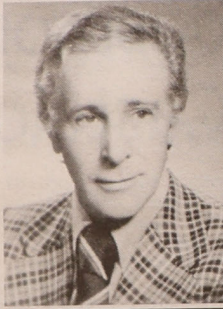

FARMÁCIAS DE SERVIÇO

| | | |
|--------------|-------------------|---|
| Sexta (21) | - CONCEIÇÃO | R. S. Tiago, n.º 709 - Silvalde - Tel. 227311482 |
| Sábado (22) | - TEIXEIRA | Ctr. Com. Solverde/1 - Avenida 8 - Tel. 227340352 |
| Domingo (23) | - SANTOS | Rua 19, n.º 263 - Tel. 227340331 |
| Segunda (24) | - PAIVA | Rua 19, n.º 319 - Tel. 227340250 |
| Terça (25) | - HIGIENE | Rua 19, n.º 293 - Tel. 227340320 |
| Quarta (26) | - GRANDE FARMÁCIA | Rua 8, n.º 1025 - Tel. 227340092 |
| Quinta (27) | - CONCEIÇÃO | R. S. Tiago, n.º 709 - Silvalde - Tel. 227311482 |

ORAÇÃO AOS AFLITOS

Aflita se viu a Virgem aos pés da cruz. Aflita me vejo eu. Valei-me, mãe de Jesus! Confio em Deus com todas as minhas forças. Por isso, peço que ilumine os meus caminhos, concedendo-me a graça que tanto desejo (faça o pedido). Mandar publicar no terceiro dia e aguarde o que acontecerá no quarto dia. — A.D.

«Defesa de Espinho» - 3699 - 2003-02-20

TRIBUNAL JUDICIAL DE ESPINHO

2.º JUÍZO

Anúncio

(2.ª publicação)

Processo: 240/03.0TBESP
Carta Precatória (Distribuída)
Extraída dos autos de Execução Ordinária
Processo n.º 678/1998
do Oliveira Azeméis - Trib. Judicial
Exequente: FINIBANCO, SA e outro(s)...
Executado: JOAQUIM DE ALMEIDA GONÇALVES e outro(s)...

Nos autos acima identificados foi designado o dia 19-03-2003, pelas 14,00 horas, neste Tribunal, para a abertura de propostas, que sejam entregues até esse momento, na Secretaria deste Tribunal, pelos interessados na compra do(s) seguinte(s) bem/bens: duas quotas no valor nominal de 57.361,76 Euros cada, pertencente uma ao executado Joaquim de Almeida Gonçalves e outra à executada Élia Gomes Rodrigues Gonçalves, de que são titulares na sociedade "Almorei - Confeitaria de Pastelaria, Lda", matriculada na CRC de Espinho sob o n.º 00955, que explora a pastelaria denominada "Pastelaria Doce Mar", com sede na R. 8, n.º 597, Espinho, penhorados a Executado: JOAQUIM DE ALMEIDA GONÇALVES, desempregado, estado civil: casado(a), nascido(a) em 08-07-1953, natural da freguesia de Rôge, concelho de Vale de Cambra, com nacionalidade Portuguesa, identificação fiscal: 184174816, BI: 6443301, domicílio: Fundo de Aldeia, Rôge, 3730 VALE DE CAMBRA.

Executado: Élia Gomes Rodrigues Gonçalves, estado civil: casado(a), identificação fiscal: 193093510, domicílio: Fundo de Aldeia, Sandiães, Rôge, 3730 Vale de Cambra.

É fiel depositário o Sr. Óscar Manuel Fernandes Castro, residente em Valverde, Loureiro, Oliveira de Azeméis.

Espinho, 07-02-2003

N/Referência: 234050

O Juiz de Direito,
a) José António Gonçalves Castro

O Oficial de Justiça,
a) Assinatira ilegível

³ Solicita-se que na resposta seja indicada a referência deste documento



PARAMOS Maria Rosa (Magana)

Missa do 4.º Aniversário

Seus filhos, noras, genro, netos e restante família vêm, por este meio, comunicar que será celebrada missa, dia 24, segunda-feira, pelas 19 horas, na Igreja Paroquial de Paramos. Desde já agradecem a quem comparecer.



Maria Duarte Pinto

Missa do 10.º Aniversário

Seu filho, nora e netas vêm, por este meio, comunicar que será celebrada missa por alma da saudosa extinta, dia 22, sábado, às 16,30 horas, na Igreja Paroquial de Silvalde. Desde já agradecem a quem comparecer.



Manuel Francisco Palma Costa

Missa do 1.º Aniversário

Sua esposa *Maria de Fátima Correia Costa*, filhas e pais vêm, por este meio, comunicar que será celebrada missa do 1.º aniversário do falecimento do seu ente querido, sábado, dia 22, pelas 18h30, na Igreja Paroquial de Anta. Desde já agradecem a quem possa comparecer.



Crisantina Silva e Costa

Agradecimento

Sua família vem, por este meio, agradecer a todas as pessoas que participaram no funeral da saudosa extinta, bem como a todas que assistiram à missa do 7.º dia ou que de outro modo lhe manifestaram o seu pesar.

A família



Eutília Ferreira Alves

Missa do 7.º Aniversário

Suas filhas, genros, netos e irmã vêm, por este meio comunicar que será celebrada missa por sua alma, dia 23, domingo, às 19 horas, na Igreja Matriz de Espinho. Desde já agradecem a todas as pessoas que possam comparecer.



António de Oliveira Amaro

Faleceu

Sua esposa, filha, genro, netos e restante família vêm, por este meio, participar o falecimento do seu ente querido e comunicar que o funeral se realiza hoje, quinta-feira, às 15,30 horas, da Capela Mortuária da Igreja Matriz de Espinho para o cemitério local. A missa do 7.º dia será celebrada no próximo dia 27, quinta-feira, às 19 horas, na Igreja Matriz de Espinho. Desde já agradecem a quem participar nestas cerimónias religiosas.

Espinho, 20 de Fevereiro de 2003

Esposa: *Maria Fernanda Gomes da Cunha Folha*
Filha: *Maria Isabel Gomes de Oliveira Amaro Ferreira*
Genro: *Joaquim Fernando do Couto Ferreira*
Neto: *Cristóvão Oliveira Ferreira*
Neta: *Sabrina de Oliveira Ferreira*



Manuel Joaquim Sousa Costa

7.º Aniversário do seu Falecimento

Sua esposa, filhos, netos e demais família, participam que pela passagem do 7.º aniversário do falecimento do saudoso extinto, será celebrada missa pelo seu eterno descanso, dia 22, sábado, às 18,30 horas, na Igreja Paroquial de Anta. Agradecem a todos quantos se dignarem assistir a este religioso acto.

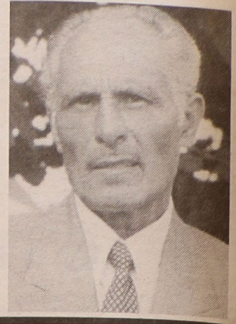

Maria Fernanda Rodrigues Capela

Missa do 10.º Aniversário



Miguel Alves Oliveira

Missa do 5.º Aniversário



Seus filhos, noras e netos vêm, por este meio, comunicar que será celebrada missa por alma dos saudosos extintos, na sexta-feira, dia 21, às 19 horas, na Igreja Matriz de Espinho.

SILVALDE



Rosa Pereira Laranjeira

Missa do 1.º Aniversário

Seu filho e nora vêm, por este meio, comunicar que será celebrada missa pelo seu eterno descanso, dia 26, quarta-feira, às 8 horas da manhã, na Igreja Paroquial de Silvalde. Desde já agradecem a quem comparecer.



Maria Manuela Mendes da Rocha

Missa do 6.º Aniversário (26 - 02 - 97)

Seu marido, filhos, nora, genro e netos vêm, por este meio, comunicar que será celebrada missa por sua alma, dia 23, domingo, às 9 horas, na Capela de Idanha, em Anta.

Desde já agradecem a quem comparecer.





Maria Amélia Pinho Faustino

Missa
do 5.º Aniversário

A família de **Maria Amélia Pinho Faustino** vem, por este meio, comunicar que será celebrada missa pelo seu eterno descanso, hoje, dia 20, às 19 horas, na Igreja Matriz de Espinho. Desde já agradece a quem possa comparecer.



Sobrinhos: **Maria Bernarda Martins Faustino Natário**
Joaquim Moreira Natário
Netos: **Rui Paulo Faustino Natário**
Anabela Faustino Natário

Manuel Claudino Bulhões de Freitas e Silva

Missa do 17.º Aniversário

Com grande saudade, sua esposa, filhas, genro e netos vêm, por este único meio, comunicar às pessoas das suas relações e amizade que mandam celebrar missa por alma do saudoso extinto, dia 27, quinta-feira, pelas 19 horas, na Igreja Matriz de Espinho.

Agradecem desde já a todos quantos possam comparecer.



Maria Otília Rodrigues do Couto

Missa
do 9.º Aniversário

Com profunda saudade, seu marido e filhos, mandam celebrar missa pelo seu eterno descanso, dia 22, sábado, às 19 horas, na Igreja Matriz de Espinho.

Agradecem desde já a todos quantos possam comparecer a este piedoso acto.



Emília André de Lima Janguido

Agradecimento e Missas do 7.º Dia

Sua família vem, por este meio, muito reconhecida, agradecer a todas as pessoas que estiveram presentes no funeral da saudosa extinta ou que de outro modo manifestaram o seu pesar. Comunica que as missas do 7.º dia serão celebradas sábado, dia 22, às 19 horas, na Igreja Matriz de Espinho, e no domingo, dia 23, às 9,15 horas, na Capela de N.ª S.ª do Mar (Bairro piscatório). Agradecem, desde já, a quem comparecer.



Espinho, 20 de Fevereiro de 2003

Filhos: **Laurindo Emílio Lima Ferreira**
Américo Lima Ferreira (Café Boia)
Noras: **Rosa Moreira Oliveira Amaro**
Maria Julieta Trindade S. Agostinho
e netos

AGÊNCIA FUNERÁRIA HENRIQUES & M. OTÍLIA, LDA. — Telef. 256 75 27 74



RUA 16, N.º 1146 – ESPINHO

Maria Emília dos Santos Reis de Lima

Agradecimento e Missa do 7.º Dia

A família vem, por este meio, agradecer, muito sensibilizada e reconhecidamente, às pessoas que tomaram parte no funeral do seu ente querido ou que de outro modo se associaram à sua dor. Comunica que a missa do 7.º dia será celebrada dia 23, Domingo, pelas 19 horas, na Igreja Matriz de Espinho. Desde já, e de igual modo, agradece a todos quantos participarem na Santa Eucaristia.



Espinho, 20 de Fevereiro de 2003

Maria Célia Reis de Lima Silva – filha
Maria Dolores Reis Lima – filha
José Oliveira da Silva – genro
Hermínia Emília dos Santos Reis – irmã

FUN. N.º SR.ª D'AJUDA, Lda. – Sancebas e Luís Alves - Rua 20, n.º 887 - Espinho - Telef. 22 734 51 29



António Carlos Dias Pereira

(Capela)

Missa do 1.º Aniversário do falecimento

Sua esposa, filhos, nora e netos vêm, por este meio, comunicar às pessoas das suas relações e amizade, que será celebrada missa, por alma do seu ente querido, dia 22, Sábado, pelas 19 horas, na Igreja Matriz de Espinho. Desde já agradecemos a todos quantos participarem na Santa Eucaristia.

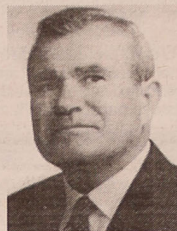

Espinho, 20 de Fevereiro de 2003

Maria Fernanda Reimão de Resende
Maria Filomena Resende Dias Pereira
Manuel António Resende Dias Pereira
Ana Maria Guedes do Couto Pereira
Tiago Manuel do Couto Pereira
Ana Patrícia do Couto Pereira

FUN. N.º SR.ª D'AJUDA - SANCEBAS & LUÍS ALVES - Rua 20 - Telef. 227345129



RUA 16, N.º 1053 – ESPINHO

Maria de Lurdes Ferreira Peito (Feiteira)

Agradecimento e Missas do 7.º Dia

Seu marido, Sr. **Manuel Carvalho de Oliveira**, filhas, genros, netos e restante família vêm, por este meio, agradecer, muito sensibilizada e reconhecidamente, às pessoas que tomaram parte no funeral do seu ente querido ou que de outro modo se associaram à sua dor. Comunicam que as missas do 7.º dia serão celebradas, hoje, Quinta-feira, pelas 19 horas, na Igreja Matriz de Espinho e amanhã, Sexta-feira, pelas 18 horas, no Mosteiro de Grjô. Desde já, e de igual modo, agradecemos a todos quantos participarem nas Eucaristias.



Espinho, 20 de Fevereiro de 2003

FUN. N.º SR.ª D'AJUDA, Lda. – Sancebas e Luís Alves - Rua 20, n.º 887 - Espinho - Telef. 22 734 51 29



TRAVESSA DA JUNQUEIRA, N.º 37 – PARAMOS

Maria da Conceição Pereira Dias

(Maria do Calado da Junqueira)

Agradecimento

Seus filhos, noras, genro, netos, bisnetos e restante família vêm, por este meio, agradecer, muito sensibilizada e reconhecidamente, às pessoas que tomaram parte no funeral do seu ente querido e na missa do 7.º dia ou que de outro modo se associaram à sua dor.



Paramos, 20 de Fevereiro de 2003

Maria Amélia Dias da Costa Pedrosa de Sousa
Arménio Dias da Costa Pedrosa
António Dias da Costa Pedrosa
António Francisco Dias da Costa Pedrosa

FUN. N.º SR.ª D'AJUDA, Lda. – Sancebas e Luís Alves - Rua 20, n.º 887 - Espinho - Telef. 22 734 51 29



Rosa Ferreira de Oliveira

(viúva de Armando Santana)

Missa do 3.º Aniversário

Seus filhos, nora, genro, netos, bisnetos e restante família vêm, por este meio, comunicar às pessoas das suas relações e amizade, que será celebrada missa, por alma do seu ente querido, dia 23, Domingo, pelas 19 horas, na Igreja Matriz de Espinho. Desde já agradecemos a todos quantos participarem na Santa Eucaristia.



FUN. N.º SR.ª D'AJUDA, Lda. – Sancebas e Luís Alves - Rua 20, n.º 887 - Espinho - Telef. 22 734 51 29

AV.ª 8, N.º 780 – ESPINHO



Clara Ferreira Rios

(Viúva de Rogério Casal Ribeiro)

Agradecimento
e Missa do 7.º Dia

Suas filhas, genros, netos e restante família vêm, por este meio, agradecer, muito sensibilizada e reconhecidamente, às pessoas que tomaram parte no funeral do seu ente querido ou que de outro modo se associaram à sua dor. Comunicam que a missa do 7.º dia será celebrada, dia 23, Domingo, pelas 19 horas, na Igreja Matriz de Espinho. Desde já, e de igual modo, agradecemos a todos quantos participarem na Santa Eucaristia.



Espinho, 20 de Fevereiro de 2003

Clara Maria Ferreira Casal Ribeiro Fernandes
Ana Maria Ferreira Casal Ribeiro
António Moreira Fernandes
Carlos Monteiro Rodrigues Canelas
Gustavo Casal Ribeiro Fernandes
Gonçalo Casal Ribeiro Canelas
Mafalda Casal Ribeiro Fernandes

FUN. N.º SR.ª D'AJUDA, Lda. – Sancebas e Luís Alves - Rua 20, n.º 887 - Espinho - Telef. 22 734 51 29



Fábrica Portuguesa de Etiquetas, Unipessoal, Lda.

Vitor Alves Gomes Teixeira Bacelar

Missa do 5.º Aniversário

Sua esposa, filhos e familiares vêm, por este meio, comunicar que será celebrada missa pelo seu eterno descanso do Sr. **Vitor Alves Gomes Teixeira Bacelar** (ex-sócio-gerente da F.P.E. - Fábrica Portuguesa de Etiquetas, Unipessoal, Lda.), dia 23, domingo, às 19 horas, na Igreja Matriz de Espinho.

Desde já agradecemos a todos quantos assistirem a esta Eucaristia.



OS NOSSOS CLASSIFICADOS

ALUGUÉIS

ALUGAM-SE ARMAZÉNS, junto a Espinho, boa localização: 80 m² (70 contos - 349,16 Euros); 100 m² (90 contos - 448,92 Euros); 120 m² (100 contos - 498,80 Euros). Contacto: 919831732.

ALUGAM-SE QUARTOS, c/ casa de banho privativa, c/ cozinha, pequeno almoço, tratamento de roupa, garagem e TV Cabo mais Sport TV. Telef: 227340002 ou 227348972.

ALUGO APARTAMENTOS T0, T1, T2 E T3. Totalmente equipados, com TV Cabo mais Sport TV, telefone, garagens, limpezas. Rua 62 n.º 156. Telefone: 22 731 08 51/2 - Fax: 22 731 08 53.

ALUGA-SE ESCRITÓRIO, c/ área de 50 m², constituído por 3 salas, no centro de Espinho, por cima do Minipreço. Rua 23, n.º 231 - 1.º andar. Telef. 227320200.

ALUGA-SE LOJA no centro de Espinho. Tlm. 919690655.

ESPINHO - CENTRO COMERCIAL SOL-MAR - Alugo/vendo. Trata o próprio. Rua 19, n.º 833. **LOJA** com 65 m² + cave 100 m² + garagem privativa. Telef.: 256792962 - 938314348.

CASA GRANDE - Aluga-se ou divide-se com alguém. Em Espinho. Perto da praia. Tlm. 934777583.

ALUGAM-SE 2 APARTAMENTOS T2, no centro de Espinho. Telef. 227341784.

CASA PEQUENA, c/ quarto, cozinha e WC. Entrada independente. Contactar Sr. Santos, na Garam do Aparthotel Solverde.

1 ARMAZÉM c/ 115 m², em Anta. Rua do Passo Velho. Telef. 227344354. Tlm. 919252288.

OS NOSSOS CLASSIFICADOS

MENSAGENS

NOVENA A STA. RITA DE CÁSSIA, advogada nos casos difíceis. Agradeço graça recebida. - Guida C.

A.S. JUDAS TADEU - Advogado dos casos difíceis e desesperados. Reze 9 avé-marias durante 9 dias. Peça 3 desejos, 1 de negócios e 2 impossíveis. Ao nono dia publique este aviso. Cumprir-se-á mesmo que não acredite. - M.C.

OFERTAS

SENHORA RESPONSÁVEL, ex-funcionária hospitalar, oferece-se para tomar conta de crianças ou pessoas idosas. Tlm. 917106689.

PASSA-SE

PASSA-SE BAR junto ao Casino (21.000 Euros). Aberto das 15 às 4 horas. Tlm. 917418899 - 916474523.

PRECISA-SE

RESPONSÁVEL POR INSTALAÇÕES (m/f) - Horário flexível e disponibilidade imediata. Resposta a este jornal ao n.º 5048.

MOTORISTA (m/f), c/ carta profissional de transportes públicos, factor preferencial e c/ carta há mais de 5 anos. Horário flexível e disponibilidade imediata. Carta a este jornal ao n.º 5047.

SERVIÇOS

ESTOFADOR - Restauro todo o tipo de sofás, cadeiras, etc. Orçamentos grátis. Telef: 227344090. Rua do Passo Velho n.º 217 - Anta.

ESTÚDIOS - LABORATÓRIO VÍTOR LANCHAS - Passagem de filmes de Super 8mm para cassetes vídeo. Passamos para o nosso sistema, cassetes de vídeo que lhe enviemos do Brasil, USA,

OS NOSSOS CLASSIFICADOS

França ou qualquer outra parte do mundo. Telemóvel 918735306 e 962788407.

CONSTRUÇÃO CIVIL - Pinturas e remodelações - interiores e exteriores, c/ pessoal especializado. Serviço geral. Orçamentos grátis. Telef.: 914161216 - 220805846 - J. Oliveira - Paços de Brandão.

TRI - MAS - Projectos arquitectura, engenharia e lev. topográficos. Orçamentos grátis. Contacto: 914912966 - 934211260.

AMÉLIA CABELEIREIROS - Rua 16, n.º 1078 - 4500 Espinho. Telef. 227324635.

VENDAS

VENDE-SE T3 novo, garagem para 2 carros, centro de Espinho. Tlm. 919690655.

VENDE-SE T3 c/ garagem fechada a 2 minutos de Espinho. Tlm. 919690655.

VENDE-SE T3 - Centro de Espinho, perto da estação da CP, usado, bom estado, 125 m², 1 suite, 2 WC, arrumos, vistas de mar. Trata o próprio. Tlm. 965085508.

NO ÚLTIMO ANDAR com vistas panorâmicas. Equipado c/ aquec. central, móveis coz. novos, pisos em madeira, c/ garagem + arrumos. Bom preço. Trata o próprio. Telef. 964247676 - 964177996 - 967288917.

CASA c/ R/C e 1.º ANDAR, vão do telhado em todo o comprimento, jardim, 2 garagens individuais. Rua 33 (junto às escolas). Telef. 227346753. Tlm. 963447758.

T3 EM ESPINHO, usado, 150 m², garagem para 4 carros, junto da Câmara. Telef. 227321920 - 964241942 - AMI 1817.

OS NOSSOS CLASSIFICADOS

MORADIA NOVA EM ESPINHO - 3 frentes, T4+1, coz. muito linda, aq. central, lareira, asp. central, churrasqueira. Garag. 2 carros. Veja as imagens em www.paulosergioimobiliarias.com - 224.459 € (45.000 c.). PAULO SÉRGIO - Propriedades. Lic.ª 824 AMI. Tel. 227838680 - 912181656.

T3 - ESPINHO - RUA 19 - Como novo, aq. central, coz. muito bonita, vistas de mar. Garagem. Preço pela urgência 112.229 € (22.500 c.). PAULO SÉRGIO - Propriedades. Lic.ª 824 AMI. Tel. 227830042 - 912181656.

T3 - CENTRO - ESPINHO - Como novo, garagem para 3 carros, excelente negócio. Só 127.193 € (25.500 c.). PAULO SÉRGIO - Propriedades. Lic.ª 824 AMI. Tel. 227838680 - 912181656.

T4 - ESPINHO - JUNTO À IGREJA - Apartamento espectacular, c/ acabamentos de luxo, 3 frentes, com terraço, lareira, garagem. Veja as imagens em www.paulosergioimobiliarias.com - Só 174.579 € (35.000 c.). PAULO SÉRGIO - Propriedades. Lic.ª 824 AMI. Tel. 227838680 - 912181656.

T2 - ESPINHO - RUA 14 - Novo. Garagem individual, arrumos com 14 m², lareira, banheira hidromassagem. Nascente/Poente - 117.217 € (23.500 c.). PAULO SÉRGIO - Propriedades. Lic.ª 824 AMI. Tel. 227838680 - 912181656.

T3 - ESPINHO - Rua 38. Chão em lamparquet, sala com lareira. Garagem e arrumos. Só 92.278 € (18.500 cts.). Sampaio & Amorim, Lda. Tel. 229406042/53 - 967745715.

SOFÁS - Sofá-cama (3 lugares), 2 mapes (1 lugar), cor amarelo torrado. Imitação de pele. 400 Euros. Telef. 227314094 - 966475072.

TERRENO c/ 350 m² para moradia de 4 frentes, perto da Rotunda do Juncal - S. Félix da Marinha. Bom preço. Telef. 227343324 - 963715341.

MORADIA - S. FÉLIX DA MARINHA, c/ garagem, arrumos, 250 m² área coberta + 480 m² área descoberta. Tlm. 919500525 - 917597529.

OS NOSSOS CLASSIFICADOS

OS NOSSOS CLASSIFICADOS

OS NOSSOS CLASSIFICADOS

BOURRASSE - Participações e Investimentos, SGPS, S.A.

Rua Praia de Brito, n.º 250 - Entrada A - Piso 2
4405-395 S. FÉLIX DA MARINHA • Telef. 227444398

Assembleia Geral Ordinária

Convocatória

BOURRASSE - Participações e Investimentos, SGPS, S.A.
SEDE: Rua Praia de Brito, n.º 250 - Entrada A - Piso 2
S. Félix da Marinha
CAPITAL REALIZADO: Euros 50.000,00 (Cinquenta mil Euros)
Matriculada na Conservatória do Registo Comercial de Vila Nova de Gaia sob o n.º 12114/020423
Pessoa Colectiva n.º P 506 113 450

Nos termos da Lei e dos Estatutos, o Presidente da Assembleia Geral, convoca os Senhores Accionistas para se reunirem na sede social em S. Félix da Marinha, no dia 27 de Março de 2003, pelas 14,30 horas, a fim de se deliberar sobre a seguinte ordem de trabalhos:

- 1 - Discutir e deliberar sobre o Relatório de Gestão e as Contas do exercício de 2002;
- 2 - Discutir e deliberar sobre a proposta de aplicação de resultados;
- 3 - Proceder à apreciação geral da administração e fiscalização da sociedade;
- 4 - Análise e votação de qualquer assunto de interesse para a sociedade.

Rio Meão, 04 de Fevereiro de 2003

O Presidente da Mesa da Assembleia Geral,

a) Luís Dias Pereira de Castro (Dr.)

ANDARES T1, T4 e T4 DUPLEX



T2, T3 DUAS LOJAS

PAREDES DUPLAS C/ ISOLAMENTO
TV CABO
PRÉ-AQUECIMENTO
JANELAS DUPLAS
PORTA DE SEGURANÇA BLINDADA
TODOS OS ANDARES C/ SUITE
SALA DE CONDOMÍNIO C/ 60 m²
E TERRAÇO C/ 170 m²
LUGAR DE GARAGEM
ARRUMOS

Rua Principal
Lugar de Espinho
S. Félix da Marinha
V. N. GAIA

PARA VISITA CONSULTE

O NOSSO SERVIÇO DE VENDAS NO LOCAL
DE SEGUNDA A SEXTA, DAS 14 ÀS 17H30,
SÁBADO, DAS 9H30 ÀS 17H30

OU PELO TELEFONE 227 322 137



TER O ATLÂNTICO POR HORIZONTE

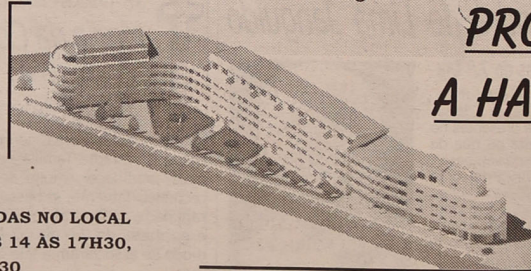
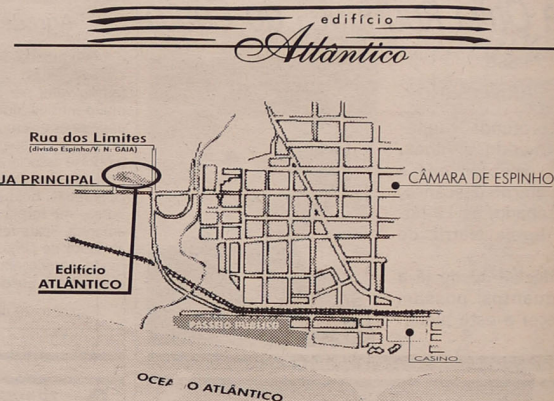

**PRONTOS
A HABITAR**

**POR TUDO ISTO,
VALE A PENA VISITAR-NOS!
CONSTRUÍMOS A PENSAR EM SI!**

JS reage
"mais
uma vez"
Rectificação
de nomes
e funções

Por lapso, do qual nos penitenciamos, e obviamente ressaltando que não houve nenhuma intenção secundária, na edição anterior foi associado o nome de Luís Miguel Neto, do Secretariado da JS, ao da presidência da estrutura espinhense da Juventude Socialista.

Lia-se então que "sentindo-se" mais uma vez "obrigados a manifestar 'a nossa opinião', em resposta ao último comunicado da JSD, 'para que a verdade seja reposta e as constantes falsidades insultuosas não passem impunes', os dirigentes da Juventude Socialista (presididos por Luís Miguel Neto) emitiram mais uma nota."

De facto, Adelino Miguel Reis é o presidente da JS de Espinho e não integra por isso o Secretariado da JS que emitiu o comunicado contestando a JSD.

Vai realizar-se no dia 26 de Março, entre as 8.30 horas e as 19 horas, na Nave Polivalente de Espinho, uma exposição elaborada pela secção de Espinho da Polícia de Segurança Pública em parceria com a Câmara Municipal de Espinho e que será dedicada às crianças das escolas do concelho de Espinho.

Na Nave Polivalente Exposição da Polícia para as escolas de Espinho

A exposição, que conta com a colaboração da Junta de Freguesia de Anta, dos professores das escolas do ensino básico e do 1.º ciclo, da Prevenção Rodoviária Portuguesa, Centro Social e Paroquial de Silvalde, Centro Social de Paramos e da Auto Viação de Espinho, visa mostrar os diversos serviços que a secção de Espinho da PSP tem implementados, bem como algumas das actividades da própria Polícia, de onde se destacam o Grupo de Operações Especiais (GOE) e do Cor-

po de Intervenção (CI) e a sua brigada cinotécnica, do Comando Metropolitano do Porto.

Nesta mostra, a PSP de Espinho terá patente na Nave Polivalente o diverso equipamento que faz parte dos seus diferentes serviços (trânsito, Brigadas de Investigação Criminal, Brigadas Anti Crime, ordem pública, etc.) e uma pista com 600 metros quadrados montada pela Prevenção Rodoviária Portuguesa. A Brigada Cinotécnica do Corpo de Intervenção irá fazer algumas de-

monstrações com os cães, enquanto o GOE irá montar um painel de 'slide' e de 'rape!'

A exposição abrirá as portas no dia 26 de Março às 8.30 horas. As 10.30 realizam-se as meias-finais de um torneio de futebol de cinco que a Câmara Municipal de Espinho está a organizar junto das escolas primárias. As 14.30 horas, realiza-se o encontro para a atribuição do terceiro e quarto lugares, seguindo-se uma demonstração por parte da Brigada Cinotécnica do Corpo de Intervenção da PSP e uma exibição por parte de elementos das Brigadas de Investigação Criminal da secção de Espinho, com técnicas de abordagem, revista e algemagem. Depois disto, decorrerá a final do torneio de futebol de cinco e a entrega dos troféus da prova em causa e de um outro torneio que a PSP organizou junto dos estabelecimentos do ensino secundário de Espinho e que decorre durante os dias 26 de Fevereiro e 19 de Março e que são arbitrados por agentes da Polícia de Segurança Pública.

Manuel Proença

Reunião (dia 25) Federação de Pais

A Federação Concelhia das Associações de Pais de Espinho irá realizar, no próximo dia 25, pelas 21 horas, na Escola Secundária Dr. Manuel Laranjeira, uma Assembleia Geral Extraordinária.

"Convocam-se as Associações de Pais e Encarregados de Educação, visando a indicação de dois membros para o Conselho Municipal de Educação."

Amanhã

Eleições na ABCR

A Associação de Beneficência Cultura e Recreio de Paramos marcou para amanhã, pelas 20.30 horas, na sua sede, uma Assembleia Geral Ordinária, com a seguinte ordem de trabalhos: leitura da acta da Assembleia Geral anterior; discussão e aprovação das contas, relatório e parecer do Conselho Fiscal da gerência de 2002; eleição dos corpos sociais para o biénio 2003/2004.

OPINIÃO • ECOS DA CIDADE • José Domingues

Valerá a pena?

No jornal *Defesa de Espinho*, de 24-10-2002, em artigo sob o título "Eu tinha pensado em parar, mas não o vou fazer", escrevi:

"Para quê andar a chatear-me com o estado das ruas e passeios, com a limpeza, com os maus estacionamento, com os parques e jardins, etc.,?"

Para quê... andar sempre a badalar sobre os cães vadios, que são um perigo público, sobre os ajardinamentos que estão a ser, todos os dias, maltratados pelos cães, cujos donos os levam para ali por não terem quintal

ou não estão para se ralarem a limpar o que os mesmos sujam, preferindo que outros o façam?!...

Para quê escrever por causa dos passeios que se encontram em mísero estado, rachados, esburacados e a constituir perigo, com ervas a crescerem livremente e todos borrados?!...

Para quê protestar contra os estacionamento sem rei nem roque, quer em cima das passadeiras, quer em cima dos passeios e por vezes a ocupá-los quase na totalidade?!...

Para quê protestar contra as cargas e descargas feitas a toda a hora do dia, estacionando à balda, até no meio da rua?!...

Para quê protestar também por causa das

bicicletas em velocidade nos passeios e outros lugares destinados ao peão?!... Sobre as árvores que se danificam, impunemente?!... Sobre os construtores civis que não respeitam a Lei, ao não deixarem uma passerelle lateral para o peão, bem como protecção superior?! (aqui devo fazer um parêntese, para referir, com muito agrado, uma reparação que se anda a fazer na esquina das Ruas 15 e 20, onde se verifica um túnel de protecção ao peão - exemplo a seguir, e que muito aplaudo!)

Para quê... se estes assuntos não podem ser resolvidos por mim, e quem os deve resolver não pode ou não quer resolvê-los?!...

Nessa altura, estava, francamente, resolvido a não continuar a falar nestes e noutros casos análogos, tais como o estado lastimoso das ruas

da Cidade, lançar lixos para o chão, escarrar, espezinhar os jardins, etc., etc. Mas como me acitaram... continuei.

Verifiquei, ainda, os incentivos que me deram, após aquele desabafo, quer de Espinho, quer de Silvalde, quer de Anta (onde tenho inúmeros amigos), pedindo-me que não desanimasse... que continuasse!

Ao fim destes meses, vejo que (quase) nada mudou e, por isso, pergunto-me:

Valerá a pena continuar... ser o herói para uns e para outros o mau da fita?!...

Como tenho afirmado (e só afirmo verdade!) nada ganho, a não ser a certeza de cumprir um dever cívico, porque quero o melhor para a minha cidade.

Mas... valerá a pena continuar?!



ASSEMBLEIA MUNICIPAL DE ESPINHO

Edital

1.ª SESSÃO ORDINÁRIA DO ANO DE 2003

CARLOS AFONSO PINHEIRO DE MORAIS GAIO, Presidente da Assembleia Municipal de Espinho:

Faz público, de acordo com a Lei n.º 169/99, de 18 de Setembro, com as alterações introduzidas pela Lei n.º 5-A/2002, de 11 de Janeiro, que a 1.ª Sessão Ordinária de 2003, se inicia no próximo dia **28 de Fevereiro**, nos Paços do Município, pelas **21.30 horas**.

Sem prejuízo do que vier a ser estabelecido na Ordem do Dia, conforme as regras contempladas no artigo 87.º da referida Lei, está prevista a inclusão dos seguintes assuntos:

- APRECIAR A INFORMAÇÃO ESCRITA DO PRESIDENTE DA CÂMARA ACERCA DA ACTIVIDADE MUNICIPAL;
- APROVAR AS ACTAS N.ºs 18 A 33/2002.

Para constar se publica este e outros de igual teor, que vão ser afixados nos lugares do estilo do Município.

Espinho, 13 de Fevereiro de 2003.

O Presidente da Assembleia Municipal,

a) *Carlos Morais Gaio*

Tel. 22 732 44 58 • Tlm. 96 247 02 42 • 96 411 83 50

Aluga-se ESPINHO

T1 - Mobilado • T2
T3 - Mobilado
Loja - Edif. S. Pedro
LAPA (NOGUEIRA)
T3 - Novo
T2 - Novo c/ sub. Renda Jovem
PICÓTO
T2 - Coz. equip.
Trespasse
Café Restaurant - Rua 19

Vende-se ESPINHO

T2 - C/ novo
T2+1 - Novo
T3 Duplex
LOUROSA, LAPA, NOGUEIRA
T2 e T3 - Novos
Moradia nova - Oleiros
T2+1 - Carvalhos c/ terraço e jardim



JUNTA DE FREGUESIA DE ESPINHO

Edital

António Catarino de Araújo, Presidente da Junta de Freguesia de Espinho, Concelho de Espinho, e de conformidade com o Regulamento e Tabelas de Taxas e Licenças Municipais, faz saber que está em pagamento desde o dia 15 de Fevereiro até ao dia 15 de Abril de 2003, as Taxas da Publicidade.

Para se constar se publica este Edital e outros de igual teor que vão ser afixados nos lugares públicos do costume.

Espinho, 15 de Janeiro de 2003

O Presidente,

a) *António Catarino de Araújo*

«Desfesa de Espinho» - 3699 - 2003-02-20

TRIBUNAL JUDICIAL DE ESPINHO

1.º JUÍZO

Anúncio

(1.ª publicação)

Processo: 169/2001

Execução Ordinária

Exequente: BANCO ESPÍRITO SANTO, S.A.

Executado: FERNANDO FERREIRA CAMPOS e MARIA DOS ANJOS PEREIRA AMORIM

Correm éditos de 20 dias para citação dos credores desconhecidos que gozem de garantia real sobre os bens penhorados ao(s) executado(s) abaixo indicados, para reclamarem o pagamento dos respectivos créditos pelo produto de tais bens, no prazo de 15 dias, findo o dos éditos, que se começará a contar da segunda e última publicação do presente anúncio.

Bens penhorados: A meação da executada MARIA DOS ANJOS PEREIRA AMORIM, na venda dos bens (móveis e imóveis) comuns do casal, apreendidos no processo de falência de Fernando Ferreira Campos (n.º 148/01 a correr termos n.º 1.º J.º Cível de Sta. M.ª da Feira).

Espinho, 03-02-2003

N/Referência: 233290

O Juiz de Direito,

a) *Armando da Rocha Azevedo*

O Oficial de Justiça,

a) *Cremilde Saraçoça Maia*

¹ Solicita-se que na resposta seja indicada a referência deste documento



Habitação social (Início de) obra em Guetim

Já se procede neste terreno ao início da empreitada da construção de 22 habitações sociais na freguesia de Guetim, logo após a formalização do auto de consignação entre a Câmara Municipal de Espinho a empresa adjudicada (Santana, de Marco de Canavezes).

Considerada pelo presidente da Edilidade, José Mota, "de grande importância em termos sociais para o concelho", a obra (estimada num milhão de euros) proporcionará habitação social a mais de duas dezenas de famílias, satisfazendo um anseio de longa data do presidente da Junta de Freguesia, Alfredo Rocha.

Lúcio Alberto (texto)
Vitor Lancha (foto)

Dia dos Namorados
e Carnaval

Viagens de sonho da Associação Comercial de Espinho

No Dia dos Namorados (e na véspera), um casal de mimos animou as principais artérias da cidade, junto dos estabelecimentos comerciais. "Ela" apaixonava-se com quem se cruzava... Ele "exasperava" de ciúmes!

Lúcio Alberto (texto)
Vitor Lancha (fotos)

A Associação Comercial de Espinho contribuiu para o Dia dos Namorados (comemora-

do a 14 de Fevereiro), programando ainda o Carnaval (4 de Março), com um conjunto de iniciativas, dinamizando o comércio tradicional.

Enquanto o "casal de namorados" dava largas à sua imaginação, desafiando novos e velhos, casados, namorados ou em vias disso... nas imediações do edifício da Câmara Municipal foi montado um insuflável gigante, com o intuito de entreter as crianças, enquanto um grupo de bailarinas animava as ruas... Ou seja, os transeuntes!

"Compre nas lojas seleccionadas e ganhe viagens a Paris". Eis, entretanto, a campanha promovida pela Associação Comercial de Espinho, nos estabelecimentos comerciais dos respectivos associados, visando a preferência e fidelização dos potenciais clientes pelo comércio tradicional.

Uma viagem para duas pessoas à capital francesa e um jantar para um par no Casino de Espinho. Aliciantes prémios promovidos no âmbito do Dia



dos Namorados, para quem comprasse nos estabelecimentos comerciais devidamente assinalados, artigos no valor igual ou superior a 15 euros, estando o sorteio apurado para 6 de Março, nas instalações da Associação Comercial de Espinho.

Na véspera e no dia de Carnaval regressará o insuflável gigante no largo camarário, com duas animadoras disponíveis para pinturas faciais, mascarando os interessados.

O (dia de) Carnaval organizado pela Associação Comercial de Espinho será ainda animado por um concurso de fantasias, em frente à Câmara Municipal, com prémios para as três melhores fantasias. E para uma delas... uma viagem para duas pessoas a Veneza, a romântica cidade de Itália!

