



# JORNAL

# DE ESPINHO

www.jornaldeespinho.pt



Director: José António Moreira \* Quinzenário Regional \* 20 de Dezembro de 2001 \* Ano 2 - nº 36 \* Preço 100\$00/0,5€

## Poupança Habitação

**3,5%<sup>TNB</sup>**

... e transformar o sonho em realidade.



**Banco Nacional de Crédito Imobiliário**

solidamente consigo



**Zé Pinho**  
a um voto de ser eleito

# VEREADOR

## HOSPITAL

**Director garante: "urgências nunca fecharam"**

Página 3

## NOGUEIRA

**Socialistas reforçam maioria absoluta**

No Jornal de Nogueira um suplemento do Jornal de Espinho

## JORNAL DE ESPINHO

*Deseja a todos*  
**Festas Felizes**



**BOA NOVA**  
automoveis

VENDA DE AUTOMÓVEIS NOVOS E USADOS

MECÂNICA  
ELECTRICISTA  
BATE-CHAPAS  
PINTURA

VIATURAS USADAS COM GARANTIA  
**CRÉDITO DESDE 0% DE**  
ENTRADA ATÉ 72 MESES

**SEDE:**  
Rua da Boa Nova, 164  
Silvalde - ESPINHO  
Tel: 22 733 04 90/3 - Fax: 22 733 04 99

**STAND 1:**  
Rua 19, 1034  
4500 ESPINHO  
Tel.: 22 731 2376 - Fax: 22 731 2376

**STAND 3:**  
E.N. 1 - Areal:  
S. JOÃO DE VÉR  
4520 S. M. FEIRA

PSICOLOGIA E  
DESENVOLVIMENTO

*Clínica de diagnóstico e intervenção*  
Dr. José Luís Peralta

PEDIATRIA

**CLI-ESP**

Rua 14.n.º 804-4500-232 ESPINHO  
Tel.: 22 733 13 90 - Fax: 22 733 13 99  
Tlm: 91/93 868 42 55



**CLI-FEIRA**

R. Dr. Henrique Veiga Macedo- Edif. Arcádia, Lt. 2 - Lj. 9 - 4520-215 FEIRA  
Tel: 256 376 544 - Fax: 256 376 545

Tlm: 91 / 93 868 42 54

*Análises, Enfermagem, ECG*

cliesfeira@netc.pt



## ERREEME TAPEÇARIAS, LDA

INSTALAÇÕES:

Rua Sargento Silva, 255 - S. FÉLIX DA MARINHA • APARTADO 242 - 4501-912 ESPINHO - Portugal

Tel.: (351) 22 734 6495 - Fax: (351) 22 734 6470 - E-mail: erreeme@sapo.pt



APANHADOS  
COM HUMOR



Serão os passeios para os peões ou para expor e lavar as caixas de plástico que antes transportaram o peixe do nosso mar para o Mercado Municipal.

REPAROS

## Eleições

Fruto do tempo útil que tínhamos para preparar uma edição especial de eleições, o nosso jornal do passado dia 17 de Dezembro, que esteve disponível nas bancas a partir das 8.30h, contém algumas imprecisões, nomeadamente nas tabelas. Assim os resultados publicados foram aqueles que eram possíveis conhecer aquela hora e que nos foram gentilmente cedidos pela Câmara Municipal de Espinho, que nos avisou, entretanto, serem resultados provisórios.

Como o tempo era pouco e a edição tinha de ser fechada optamos por publicar os resultados conhecidos aquela hora.

Pensamos que fizemos um bom trabalho. Pelo menos o jornal esgotou na maior parte dos postos de venda ao público, fruto da sede de informação que os espinhenses sentiram dos resultados locais.

Pedimos naturalmente desculpa por algumas imprecisões, mas as informações de capital importância foram publicadas e estavam certas. A todos o nosso muito obrigado pela compreensão e apoio prestado.

## Bombeiros

Na nossa edição do passado dia 10 de Janeiro também saiu, por lapso, numa foto dos Bombeiros Voluntários de Espinho, uma legenda errada. Onde se lê "a apresentação dos candidatos da CDU", devia ler-se "cerimónia de aniversário dos Bombeiros Voluntários de Espinho". Pelo facto pedimos aos responsáveis as nossas desculpas.

CARTOON

CARLOS ALBERTO

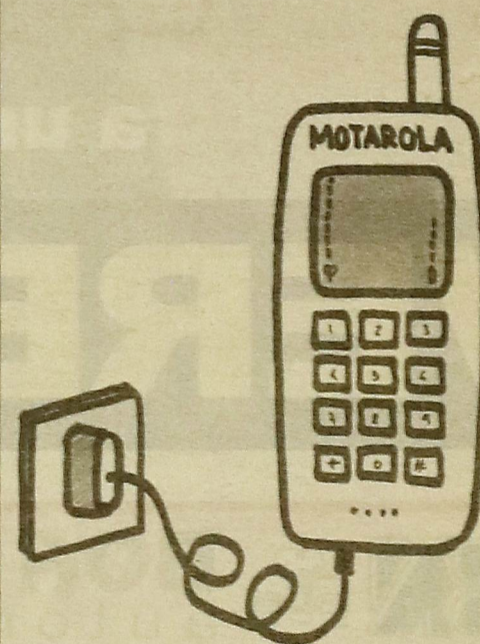

EM CIMA

José Pinho acabou por ser o grande vencedor destas eleições. Quase triplicou a votação ficando a um voto da entrada para vereador.

Com este cenário, Espinho está cada vez mais parecido com Nova York. Prédios altos e construção quanto basta. Muito trânsito e alguns problemas para resolver. Em Espinho e tal como aconteceu nos Estados Unidos da América, também o resultado final destas Eleições Autárquicas foi discutido taco-a-taco na reunião da Assembleia de Apuramento Geral que reuniu nos Paços do Concelho durante os dias de 3.ª e 4.ª feira.

NO MEIO TERMO

O PSD acabou por ter menos votos do que nas últimas Eleições Autárquicas, em 1997, mas elege mais um vereador para a Câmara Municipal de Espinho, fruto da descida do número de votos do PS.

Os socialistas perderam um vereador para a Câmara e ainda a maioria na Assembleia Municipal, talvez fruto de alguma instabilidade do PS a nível nacional.

A viragem de governo nas próximas eleições legislativas pode implicar algumas decisões importantes para Espinho, como é o caso do Enterramento da Linha Férrea e do Estádio Municipal.

EM BAIXO

Em baixo está claramente o governo do PS. Fruto do resultado destas últimas Eleições Autárquicas, Guterres demitiu-se do cargo de Primeiro Ministro e de Secretário Geral do Partido Socialista, deixando para os futuros responsáveis políticos algumas batatas quentes que pairam no ar.

Jorge Coelho e José Sócrates, dois nomes apontados pela comunicação social como possíveis candidatos à liderança dos socialistas, também podem não ser a melhor decisão, fruto de algumas decisões políticas dos protagonistas.

## O director do Hospital de Espinho fala do Serviço de Atendimento “Nunca fechamos as urgências”

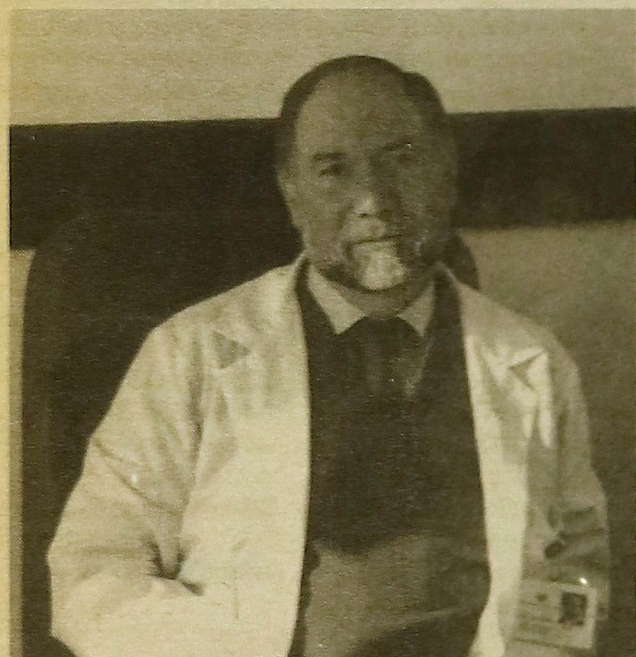

Cruz Pires, director do Hospital de Espinho



O Serviço de Urgência de Pediatria do Hospital de Espinho trabalha apenas de segunda a sexta-feira

### Ângelo Pedrosa

“O serviço de pediatria, nas urgências do Hospital de Espinho, é feito em permanência de Segunda à Sexta-feira”. A afirmação de Cruz Pires, director do Hospital, contraria, por completo, a opinião de quem defende que o funcionamento da pediatria, na urgência, é ineficaz e, não raras vezes, inexistente. Aos Espinhenses, Cruz Pires garante: “os mais pequenos são assistidos como deve ser, quando necessitam das urgências. No livro amarelo, não têm aparecido reclamações nessa área. Compreendo, muitas

vezes, a preocupação e a apreensão dos pais, quando as crianças não estão bem, mas o local próprio, para o atendimento, é o Centro de Saúde. Em Espinho, nos últimos anos, tem havido um exagero claro dos Espinhenses, na procura das urgências do hospital. Anualmente, no Concelho, registam-se 42 mil urgências e, por vezes, mais de 50 mil. Existe uma tradição de vir à urgência, porque é praticamente grátis e há um consumismo excessivo”.

O director do Hospital de Espinho lembra que: “frequentemente vêm aqui crianças que não pertencem

a esta área. Nunca fechamos as portas das urgências, durante 24 horas por dia, mesmo a pessoas que sejam fora do Concelho”. Para Cruz Pires, é fundamental: “haver uma colaboração entre o Centro de Saúde e o Hospital para manter o serviço de urgência. Até aqui, não tivemos o apoio dos médicos do Centro de Saúde. Temos recorrido a clínicos gerais a quem pagamos, mas que, quando faltam, originam dificuldades de funcionalidade. Não tenho notado empenhamento, nenhum, do Centro de Saúde. As pessoas têm que se disponibilizar, porque as

gentes de Espinho precisam de atendimento nas urgências. Esse serviço tem que ser assegurado pelo Hospital e pelo Centro de Saúde”.

Inconformado, Cruz Pires assegura: “não temos quadros para um serviço de urgência, a funcionar com eficácia, no Hospital de Espinho. Com o Hospital da Feira, com o Hospital Santos Silva e com o Santo António tão perto, justifica-se, em Espinho, uma urgência?”, questiona o director da referida unidade hospitalar.

Urgências à parte, Cruz Pires faz um balanço positivo do ano que está pres-

tes a terminar: “em termos de assistência médica, melhoramos a qualidade no atendimento à população de Espinho e das freguesias vizinhas. Conseguimos o abatimento das listas de espera. Qualquer indivíduo é operado, sem uma espera crítica”.

Para o ano novo, Cruz Pires adianta um desejo: “que 2002 marque o início da grande remodelação do Hospital, com as obras de ampliação e melhoramento. A primeira fase da remodelação passa pela construção de um edifício a poente com a criação de três pisos, o primeiro para consultas, os restantes

para internamento. Quero recordar que foi fundamental a cedência das instalações que pertenciam à Segurança Social”.

Apesar das limitações do hospital, o director do Hospital de Espinho manifesta um objectivo: “queremos dar o que os Espinhenses desejam. Espero que eles compreendam que não temos a categoria de outros hospitais, mas que procuramos fazer, sempre, o melhor. Tenho a ideia que, se o hospital não tivesse a urgência, a opinião das gentes de Espinho seria bem mais favorável, em relação a esta unidade hospitalar. Desejo a todos um santo e feliz Natal”.



Vem acelerar  
conosco!!!

## INDOOR KARTING DE ESPINHO

Rua 20 - ZONA INDUSTRIAL DE ESPINHO - Telef.: 22 732 0815 - E-mail: ekarts@ekarts.net - Web site: www.ekarts.net

Pista com 300m de pura adrenalina  
Corridas organizadas  
Curso de Karting para crianças - Bar Karaoke  
Festas de Aniversário - Concursos e Bandas ao Vivo

Faça JÁ a sua reserva!

Passagem de Ano 2002

JORNAL DE ESPINHO  
FICHA TÉCNICA

Director: José António Moreira, Chefe de Redacção: Salomão Rodrigues, Redacção: Ângelo Pedrosa, Liliana Barros, Paulo Lima, Paulo Sérgio, Rui Leal, Victor Marques, Fotografia: Albino Simões, Colaboradores: Dr. Filipe Pinto, Prof.º Adriano Coutinho, Dr. Paulo Geraldo; Paginação: Marco Oliveira, Secretariado: Irene Alexandra; Publicidade: Salazar Matos e Ramiro Jesus.

Propriedade de Gertrudes Pereira dos Santos. Quinzenário Regional, registado no Instituto da Comunicação Social, com o nº 123 249. Depósito Legal nº 151 324 / 00. Contribuinte nº 819271675.

Tiragem média dos últimos seis meses: 3.500 exemplares. Assinatura anual: 2.400\$00.

Redacção, Publicidade e assinaturas: Rua 20, nº 379 - R/ch - sala A - 4500 ESPINHO \* Tel. e Fax: 22 732 14 14.

Membro da UNIR.

Impressão: CIC - Centro de Impressão Coraze, Zona Industrial, 3720 S. Tiago de Riba-ul - OLIVEIRA DE AZEMEIS Tel.: 256 60 05 80 \* Fax: 256 68 68 08.

As opiniões e as notícias aqui difundidas podem não reflectir a linha editorial do JORNAL de ESPINHO. Os textos assinados são da inteira responsabilidade dos seus autores, não cabendo qualquer responsabilidade à direcção e administração deste jornal.

CORREIO  
DO LEITOR

## Aprender a escutar

Há algum tempo um amigo fez-me reparar na diferença que havia entre ouvir e escutar. À primeira vista pode parecer que é o mesmo, mas não é. Ouvir é um acto passivo, que quase não requer esforço da nossa parte. Assim, ouvimos rádio enquanto conduzimos o automóvel a caminho do trabalho, ou ouvimos chover na rua enquanto estamos em casa. E assim, para exprimir o pouco caso que alguém nos faz quando falamos, dizemos que nos está a ouvir-me como quem ouve chover. Escutar é algo mais que

ouvir. Escutar pressupõe atenção, interesse e, portanto, uma maior actividade por parte do ouvinte. Quando falamos e queremos que alguém nos dê mais atenção dizemos-lhe: Escuta o que tenho a dizer-te! Portanto, escutar implica um esforço consciente e nem sempre fácil. Mas, para uma boa comunicação é indispensável, cultivar o hábito de escutar. É um hábito que se adquire com a prática e em que sempre podemos melhorar. Se olharmos para nós mesmos descobriremos muitas ocasiões em que ouvimos mas não es-

cutamos, ou escutamos pouco. Quantas vezes, pequenas discussões, e equívocos se devem à falta de uma boa comunicação. Pensemos, por exemplo, na família e no trabalho. Há pouco tempo li um artigo médico, que me fez pensar. À pergunta sobre que qualidades mais valorizavam os doentes no médico, muitos respondiam que saber escutar. O doente quer que o médico o escute. E agora, estimado leitor, queria deixar-te este desafio, que me aplico a mim também: saber escutar. Pensemos no

dia-a-dia, nessas pessoas com quem convivemos, com quem trabalhamos. Temos muitas ocasiões para o pôr em prática. Amanhã, quando chegar a casa depois de um cansativo dia de trabalho, escute a sua mulher ou o seu marido, que está porventura tentando dizer-lhe alguma coisa, talvez, sem grande importância; ou serão os filhos a relatar as pequenas aventuras do seu dia de escola. Escutemos o que o colega de trabalho, ou outra pessoa qualquer nos quer dizer sem o interromper. É bom algumas vezes, re-

primir o desejo de estar sempre dar as nossas ideias e opiniões sobre tudo, como às vezes também, é preciso saber escutar, calar, ou deixar que passe um dia sobre o assunto e, só depois, de uma forma serena, falar. Esta é a lição que temos pela frente: aprender a escutar. Não é uma lição que se ponha em prática de um dia para o outro; é uma lição para toda a vida, que às vezes esquecemos e é bom lembrar. Daniel Serrano Collantes Médico danielcollantes@hotmail.com

## Recado aos políticos

Os moradores da Ponte D'Anta estão a ser discriminados e exigem uma melhoria de qualidade de vida até à excelência, para quem vive neste local. No caso de não se concretizar este desejo, os moradores vão então lutar pela criação de uma nova freguesia. É urgente que apareçam políticos que intervenham, alguém que abdique de interesses pessoais e trabalhe em favor do lugar da Ponte d'Anta para salvar o povo com dignidade... Para nosso mal, estamos a atravessar um período muito difícil, devido às diversas pressões da nossa sociedade e ao distanciamento cada vez maior entre o cidadão co-

mum e o poder político. Nestas eleições existiram candidatos que eram uma aventura de D. Quixote. Será que nos vão continuar a chamar ignorantes? Quando estiveram no poder nada fizeram pela Ponte de Anta. Votar não é tão simples como parece. Escolher um partido não é o mesmo que tomar um café. Será que a nossa moralidade, o nosso espírito cívico, a nossa consciência política estarão à altura deste acto verdadeiramente transcendente? Desejamos que estas achegas tenham concorrido para dissipar alguma das vossas dúvidas. Um grupo de moradores da Ponte de Anta

Casa

ANGÉLICA



Lingerie - Camisas - Gravatas - Peúgas

RUA 19 N.º 209 - TELEF.: 22 734 0236 • 4500 ESPINHO

JORNAL  
DE  
ESPINHO

VENDE-SE

no  
Quiosque do Café Cristal

PAPELARIA AZUL



Jornais, Revistas, Valores Selados, Fotocópias, Encadernações, Livros Escolares, Material Escolar, Material de Escritório, Brindes, etc.

Tel.: 22 731 0707 Rua 31, 887 4500-306 ESPINHO

GPR

Glória e Paula Reis, Lda.

- Gestão
- Viagens
- Seguros
- Auditoria
- Contabilidade
- Financiamento

Rua 30, n.º 614 ESPINHO  
Tel.: 22 733 01 80 Fax.: 22 731 18 62STAND CABRIOLET  
JOSÉ CARLOS SANTOS

AUTOMÓVEIS \* COMPRA \* VENDA \* TROCA

Ligue: 96 400 35 37

Rua 19, n.º 1313 - 4500 ESPINHO  
Tel.: 22 734 54 93 \* Fax: 22 731 21 84

Gestespinho GESTÃO

AUDITORIA

FISCALIDADE  
CONTABILIDADERUA 26, N.º 1022 \* 4500 ESPINHO  
Tel: 22 731 92 34 FAX: 22 731 92

Óptica de Espinho

óptica médica



INSTITUTO OPTICO

TESTE A SUA VISÃO GRATUITAMENTE

Rua 23 - N.º 836 - telef. 22 734 67 17  
4500 Espinho \* Junto À PSP

Espidente

Ed  
Espidente, Lda.Prótese Dentária, Ida.  
Rua 30, n.º 600, 4500 - 301 ESPINHO  
Tel: 22 732 29 93 Fax: 22 731 91 68

Ortodontia \* Próteses Fixas, Acrílicas e Esqueléticas

Acordos: ACASA

2ª a 6ª feira: 9h às 19h \* Sábados urgências 10h às 13h

## Eleições nos Bombeiros Voluntários de Espinho

# Espírito de Fusão

Ângelo Pedrosa

A Associação Humanitária dos Bombeiros Voluntários de Espinho realiza, amanhã à noite, uma Assembleia Geral Ordinária, a partir das 21h.

José Alberto Ferreira da Silva encabeça a única lista concorrente ao acto eleitoral. É a clara aposta na continuidade, com o objectivo de reforçar a identidade de uma corporação já centenária. O actual presidente e candidato a novo mandato pretende: "dar continuidade ao trabalho realizado, com a certeza que não nos vamos acomodar. Pretendemos estar sempre na linha da frente, mantendo uma equipa de trabalho que, na minha opinião, tem sido do agrado dos sócios dos B. V. de Espinho".

Em relação à assembleia de amanhã, José Alberto da Silva espera "a forte comparência dos sócios, de forma a que haja uma massa humana em número considerável. Apareçam para verificar as estruturas já existentes".

Para o próximo biénio, 2002-2003, o presidente da direcção dos Voluntários de Espinho assume, como prioridade, "a manutenção do espírito da fusão entre os dois corpos activos de bombeiros do Concelho de Espinho. Não tenho quaisquer indícios que Alcides Soares pretenda atrasar a fusão, antes pelo



José Alberto Ferreira, o único candidato às eleições

contrário. Espero que a nova direcção dos B. V. Espinhenses assumam o compromisso que foi celebrado. A junção dos corpos activos é a única forma de termos dignidade no material e na massa humana, mesmo reconhecendo a complexidade deste processo que é pioneiro no país. Só há meios económicos para uma corporação de bombeiros, em Espinho. Caso aconteça uma tragédia em Espinho que os bombeiros não consigam debelar, quem não permitir que se faça a fusão, poderá vir a ser responsabilizado no futuro".

Um alerta logo seguido de uma garantia: "nenhuma

corporação terá primazia em relação a outra, terão uma posição perfeitamente igual. Haverá o mesmo material. No que toca às instalações, o Quartel do Formal é o local ideal, porque não podemos ver o momento presente, mas sim o futuro, com melhores acessibilidades e com o enterramento da linha férrea". E quando se falam em alternativas, José Alberto Ferreira da Silva afirma: "outras instalações custariam milhares de contos e convém recordar que ainda falta o parecer do Serviço Nacional de Bombeiros, em relação à viabilidade do formal".

Caso a concretização da fusão seja uma realidade,

as actuais instalações dos B. V. de Espinho "serão utilizadas para aluguer de espaços comerciais, para que haja a necessária rentabilidade e para que a nossa corporação não pare. Pretendemos dotar o corpo activo com os meios de protecção individual, para além da renovação da frota. Tudo o que fazemos é em prol dos associados".

Em plena época natalícia, o presidente da direcção dos Voluntários de Espinho não se esquece de "desejar aos sócios da corporação e à população do concelho umas santas festas e que, o próximo ano, traga tudo de bom".

Iniciativa da Associação Comercial de Espinho

## Pai Natal aéreo

A tarde de ontem foi de festa na Freguesia de Espinho. No Largo da Câmara Municipal, a Associação Comercial de Espinho (ACE) realizou um festival aéreo, com descida de Pais Natais a fazerem a distribuição de guloseimas, brinquedos, etc.

O festival voltará a realizar-se no próximo Domingo e insere-se no programa de animação de Na-

tal, desenvolvido pela ACE e pela autarquia.

Entretanto, até ao dia 29 do corrente mês, haverá a circulação do comboio de Natal pelas ruas comerciais de Espinho, bem como a oficina para crianças, situada no Largo da Câmara. Sucodem-se as brincadeiras e, ao fim-de-semana, há diversas animações teatrais: os três Reis Magos, o Pai Natal de Triciclo e o Homem das Prendas.

Grupo Coral de S. Vicente da Idanha

## Presépio ao vivo

Para reforçar o encanto do espírito de Natal, na Idanha, o Grupo Coral da Capela de S. Vicente vai apostar na diversidade, através da realização de actividades várias, a lado a lado com a população local. No próximo Sábado, o Largo da Capela será palco do primeiro

presépio ao vivo com adultos e crianças, entre as 21h e as 23h, com a iniciativa a repetir-se no dia 30 do corrente mês.

Por outro lado, no próximo domingo, realiza-se o primeiro concerto de Natal com crianças, a partir das 17h. Local da festa, novamente a Capela de S. Vicente

Exposição retrospectiva no Multimeios

## Cartoons de António

"António: 25 anos de Cartoon", é o nome de uma exposição retrospectiva que o Centro Multimeios vai inaugurar no próximo Sábado, dia 26 de Dezembro, pelas 18.30h.

Trata-se de uma iniciativa produzida pelo Museu Nacional de Imprensa e que mostra uma rigorosa selecção de trabalhos que permitem uma leitura dos factos mais rele-

vantes que marcaram a actualidade nacional e internacional, ao longo dos 25 anos de carreira do cartoonista António, que estará presente na abertura da exposição.

A mostra poderá ser apreciada até ao próximo dia 31 de Janeiro de 2002, de Terça a Domingo, das 10.00h às 22.00h, na Galeria de Exposições do Centro Multimeios de Espinho.

**Ribescape**

10anos  
1991-2001

Novos serviços de:

ar condicionado

teste/diagnóstico

travões

amortecedores

escapes

Consulte-nos  
Zona Industrial - Silvalde - ESPINHO  
tels.: 227 321 276 / 227 310 312 - tlm.: 966 272 571

## SOALTER

Construções Sousa & Alves Lda.

Rua 16, n.º 650 R/C ESPINHO

Tratamos de negócios de compra e venda de propriedades com permutas.

Temos no centro de Espinho espaços comerciais e apartamentos prontos habitar.

T3 a 3 minutos de Espinho, com 3 Banhos, 1 Suíte, Garagem Fechada e Arrumos.

T2 para Alugar

Contactar Sr. Rocha: 91 969 06 55

ECONÓMICA

materiais de construção

ARMANDO ESTEVES DE SOUSA REIS, LDA.

Agente Tintas Dirup

Artigos Casa Banho

Resguardos de Banho

Rua 18 N.º 835 • 4500 ESPINHO  
Tel.: 22 734 0248 • Fax: 22 731 4502

## Campanha da Saca do Leo de Espinho

## Natal mais solidário



Parte da equipa do Leo Clube de Espinho que leva a efeito a campanha da saca

## Ángelo Pedrosa

Sempre com um sorriso, batem porta a porta apelando à solidariedade dos Espinhenses, em plenas noites gélidas. Desistir é palavra que não cabe no dicionário de perto de vinte jovens Espinhenses. Pelo oitavo ano consecutivo, o Leo Clube de Espinho realizou, com êxito, a Campanha da Saca, com o nobre objectivo de proporcionar um Natal condigno às famílias mais carenciadas do Concelho de Espinho. A recolha dos alimentos terminou na passada

Sexta-feira e o resultado "superou as expectativas. Mais uma vez, os Espinhenses reconheceram a importância desta campanha, contribuindo, generosamente, com géneros alimentícios. O meu obrigado a todos os que contribuíram para um Natal menos desigual dos desprotegidos da sorte", agradece Filipe Santos, presidente do Leo Clube de Espinho.

Sandra Pereira, vice-presidente da colectividade, sublinha "o esforço que é necessário para uma iniciativa com a dimensão da Campanha da Saca. Todos nós trabalhamos, ou estudamos e o tempo que nos resta é de tal for-

ma escasso, que se tornou muito difícil dobrar as sacas, distribuí-las e proceder, depois, à recolha dos alimentos, porta a porta, por toda a cidade. Dez elementos do Leo participaram, activamente, na campanha, com destaque para os voluntários que aderiram em força com 35, 40 elementos da catequese, escuteiros, bem como o grupo de jovens da paróquia". Concluída a recolha dos alimentos, segue-se a distribuição dos cabazes a dezenas de famílias. Filipe Santos recorda: "a paróquia e as Conferências de S. Vicente de Paulo é que conhecem as pessoas com mais carências no

concelho. Por outro lado, queria agradecer ao Agrupamento de Escuteiros de Espinho e ao Lions Clube de Espinho, que, mais uma vez, prestou um apoio espectacular. Recebemos, também, dos Espinhenses um forte incentivo. Este ano, fizemos a recolha dos alimentos por toda a Freguesia de Espinho, da Rua 1 à Rua 45". Um esforço que tornou a campanha "desgastante e de muito sacrifício".

A concluir, o presidente do Leo de Espinho define, com clareza, a Campanha da Saca: "é uma forma de ajudar, prestar solidariedade, dar uma ceia condigna no Natal. Numa palavra, partilhar".

## Incêndio na Idanha dificulta trânsito

## Apenas um susto

Tudo não passou de um grande susto. Anteontem, pelas 19.05h, deflagrou um incêndio na Rua da Congosta, na Idanha, junto ao IC1 na entrada para o Porto. As duas corporações de bombeiros chamadas ao local, Bombeiros Voluntários de Espinho e Bombeiros Voluntários Espinhenses, depa- raram-se com vários focos de incêndio, o que levou os automobilistas a moderarem a velocidade, especialmente quem procurava o acesso para o Porto. Dezas- seis homens, apoiados com três viaturas, deram o incêndio como circunscrito às 20.25h. A área ardida foi de três mil metros quadrados. De re-

ferir que os bombeiros foram chamados ao mesmo local à meia noite e meia, para apagarem as chamas que se haviam reacendido. Entretanto, as duas corporações do Concelho de Espinho foram chamadas, no início desta semana, à Serra da Freita, em Arouca, para um incêndio de grandes proporções. A concluir, fica o registo do atropelamento de um Paramense, verificado anteontem, na Estrada Nacional 109, no limite da Freguesia de Paramos com a cidade de Esmoriz. A vítima foi transportada ao Hospital de S. Sebastião em Santa Maria da Feira, pelos Bombeiros Voluntários de Esmoriz.

## Comunicado da candidatura de Zé Pinho

## Fomos ignorados

A candidatura de Zé Pinho distribuiu um comunicado pelas redacções dos jornais onde diz o seguinte: "As eleições Autárquicas demonstraram um eleitorado espinhense que parece não acreditar na capacidade empreendedora e na seriedade dos que amam a sua terra. O CDS-PP e o seu candidato Zé Pinho construíram uma campanha eleitoral como nunca visto em Espinho. Dinamizaram com originalidade, demonstrando não só a necessidade de mudança, mas também se apresentaram como a alternativa através do único projecto coerente e sustentado, sem generalidades que são habituais em promessas vãs. Fizemos, nesta campanha eleitoral, um grande esforço colectivo para dignificar e

credibilizar as instituições públicas como a nossa autarquia. Um bem haja a todos os que se foram unindo a nós no horizonte, pelo empenho com que nos animaram durante três meses. Com o trabalho de todos, a cidade estará limpa da propaganda eleitoral e "devolvida" aos cidadãos, porque o rigor é o mote para qualquer sociedade desenvolvida.

O CDS-PP foi a única força política a ver o seu eleitorado crescer significativamente no nosso concelho mesmo que tenhamos resultados muito aquém dos desejados. Ganhamos expressividade e capacidade de intervenção, nesse sentido os eleitos serão pessoas responsáveis a defender os interesses de Espinho e dos seus cidadãos.

## Confeitaria

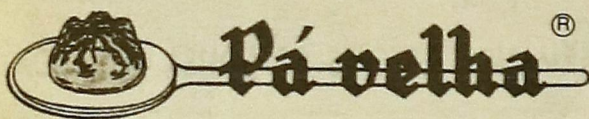

Feliz Natal e Próspera Ano Novo

Ângulo das Ruas 16 e 23 • Telef.: 22 34 2514

Apartado 187

4502 ESPINHO CODEX

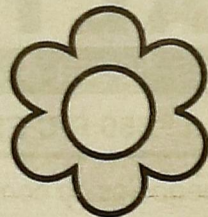

Vila Real, L.ª

BOMBONÁRIA \* CRISTAIS \* PORCELANAS

Rua 16 N.º 688 Telef.: 227 330 621

4500 ESPINHO



SÁ - ELECTRODOMÉSTICOS

de: António F. de Sá Alves

R. 20 n.º 735 e R. 33 n.º 669 - Apt. 107 - 4501-909 ESPINHO

Tel.: Rua 20 - 22 734 0216 - Tel.: Rua 33 - 22 732 3041



HORTO DA JÚ

Josefina Miranda

ARRANJOS E RAMOS DE TODOS OS TIPOS  
FLORES NATURAIS SECAS  
ENFEITES PARA FESTAS - PLANTAS

Tel.: 22 731 0707 Rua 31, 887 4500-306 ESPINHO

CONTAJOVI

Gabinete  
de Contabilidade  
e Serviços, Lda.

Tel: 22 745 79 24  
Fax: 22 745 79 33

Av. S. Cristóvão, 1224  
4500 - 705 NOGUEIRA DA  
REGEDOURA

# JORNAL DE NOGUEIRA

www.jornaldeespinho.pt

Coordenador: Victor Marques \* Suplemento do JE de 22 de Novembro de 2001 \* Não pode ser vendido separadamente



GABICONTAS

Gabinete de Contabilidade e  
Serviços, Lda.

SEDE: Av. da Fábrica, 146  
4500-702 NOG. DA REGEDOURA  
Tels.: 22 741 9380 / 8  
Fax: 22 741 9389  
www.gabicontas.pt

*Eleições Autárquicas 2001*

## PS ganha e reforça votação



Os nogueirenses votaram maciçamente em Henrique Ferreira

O PS foi o grande vencedor das eleições autárquicas em Nogueira da Regedoura. As eleições foram muito concorridas e a abstenção desceu para os 30%.

Os candidatos do PSD e CDS não reagiram aos resultados.

Henrique Ferreira disse no seu discurso, após tomar conhecimento dos resultados, que "esta vitória era de todos os nogueirenses e que dava os parabéns a Serafim Gomes e Joaquim Leça, pelas candidaturas honestas e humanas que realizaram".

O candidato vencedor aproveitou ainda para agradecer a todos quantos trabalharam em prol da campanha do PS, destacando os nomes de "Alberto Ferreira e Alberto Pereira, sem esquecer todos os restantes membros da equipa". A terminar reafirmou que "a vitória se devia a todos os que acreditaram nesta candidatura".



Serafim Gomes acreditou na vitória até ao fim



O CDS-PP foi o partido menos votado

### JUNTA DE FREGUESIA DE NOGUEIRA DA REGEDOURA

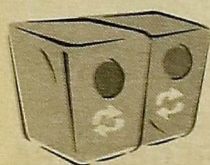

Separe o lixo utilizando  
os vidrões

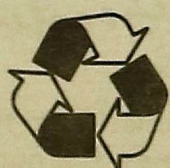

Reciclagem Selectiva de  
resíduos domésticos

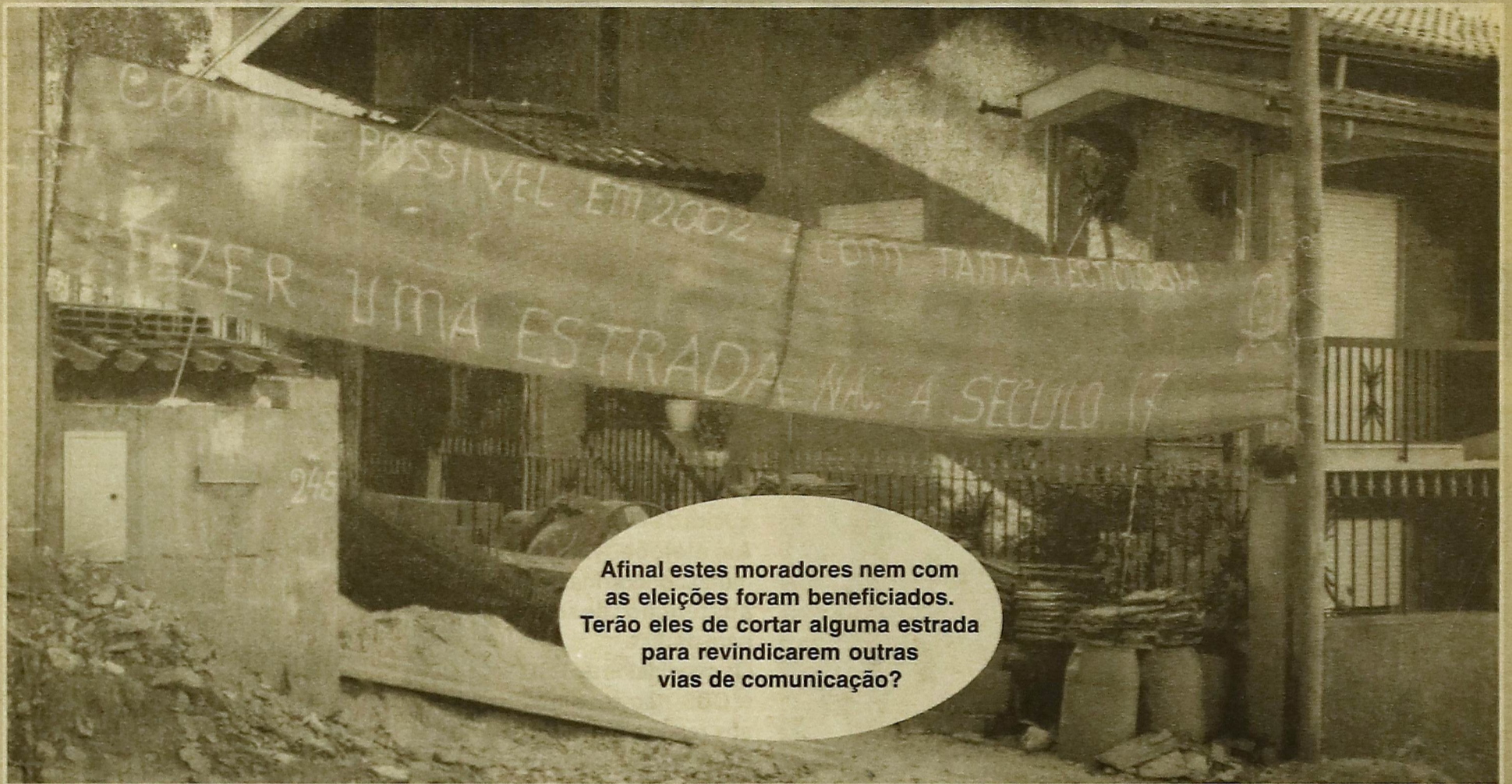

Reciclar é poupar energia e conservar a natureza, tratando dos recursos naturais

APANHADOS  
AO ACASO

## CARTOON

Luis Miguel

Autarcas 2001

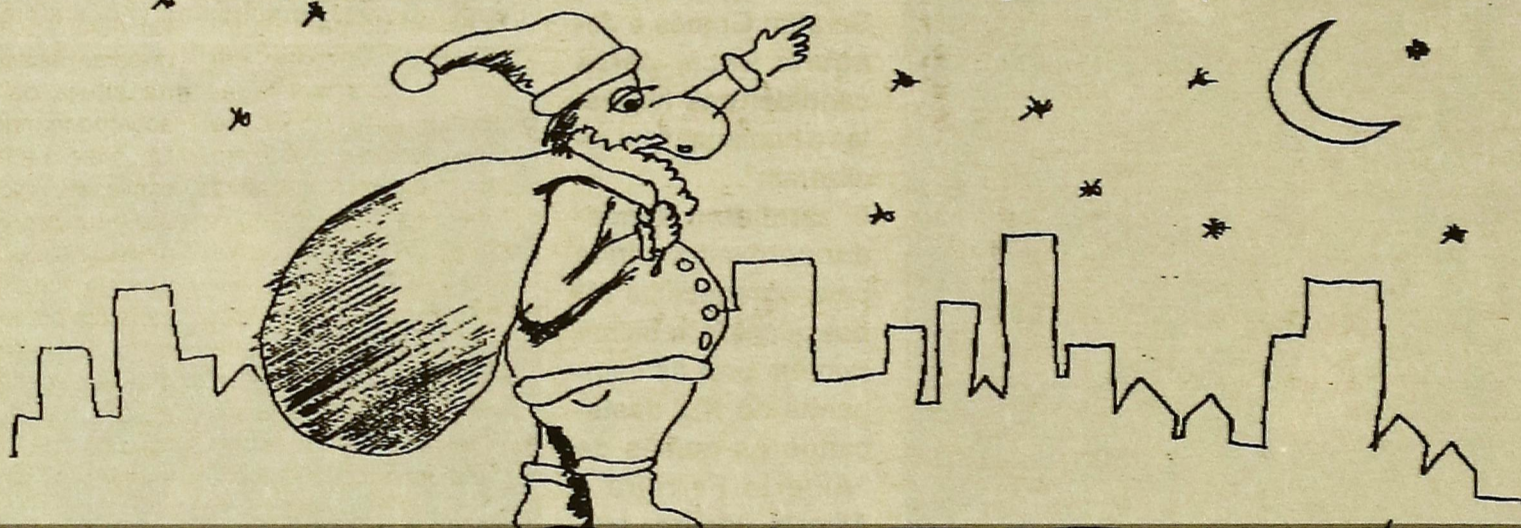
Este NÃO O MENINO GUTERRES PORTOU-SE MAL,  
SÓ TRAGO PRESENTES PARA O PSD!

AMARO DOS SANTOS OLIVEIRA, LDA.

Construção Civil e Obras Públicas

Tlm: 96 416 12 35 \* Tel: 22 745 31 78  
Av. da Bessada, n.º 1193  
4500 NOGUEIRA DA REGEDOURACOMÉRCIO DE BEBIDAS  
VENDEDOR DE RAÇÕESWine  
Vinho  
Vin

Arlindo Rocha

Rua do Rio n.º 202 - 4500-763 NOG. REGEDOURA  
Telef.: 22 764 7153 - Tlm: 91 713 0946RAJADO'S  
Discoteca • BarRua Bernardino Pereira "Rajado"  
Telef.: 22 764 0994  
4500-719 NOGUEIRA DA REGEDOURA

Dr. Alberto Ferreira

ASSISTENTE GRADUADO DE CLÍNICA GERAL

À Terça e Sexta-feira  
consultas a partir das 16 horas  
Marcações pelo Tel: 22 741 9380Consultório:  
Avenida da Bessada, n. 364  
4500 NOGUEIRA DA REGEDOURA



Futuro IC 24 causa transtorno às populações

## Corte sem aviso



Corte da Rua da Portela

### Victor Marques

As obras para a construção do nó de Nogueira da Regedoura continuam a bom ritmo, mas as antigas entradas para a estrada Nacional 326 estão a ser cortadas sem que os moradores sejam informados e muitas vezes prejudicados com esta situação.

O caso mais recente foi o corte da Rua da Portela que está a ser sentido por todos os moradores, em especial por quem tem negócios próximos. Os comerciantes queixam-se da falta de acesso pois já não bastava o pó e o ba-

ruído das máquinas agora ainda têm de conviver com este "entrave", o corte que dava acesso à estrada nacional 326 (Pico-to-Espinho).

A Rua da Jacinta e a rua Entre Pontes foram das vias mais penalizadas, uma vez que actualmente se encontram em terra batida e às primeiras chuvas transformam-se em caos. Os moradores já demonstraram o seu descontentamento e na Rua da Jacinta foi colocado um cartaz a reivindicar o estado da estrada e o método utilizado nos trabalhos.



Estado da Rua da Jacinta

### Catequese Infantil

## Festa da Imaculada

O Dia da Imaculada Conceição foi assinalado, na Igreja de Nogueira da Regedoura, pelos alunos da catequese infantil com uma celebração que juntou mais de 300 crianças.

A celebração começou às 14.30h e foi presidida pelo pároco Gonçalo Botte, responsável pela paróquia da freguesia de Nogueira da Regedoura. Os catequistas apoiaram a realização da celebração e coordenaram os participantes.

Gonçalo Botte mostrou-se radiante com o empenho dos catequistas e

dos seus respectivos grupos de catequese. As crianças ofereceram à Imaculada Conceição flores, como demonstração de fé e amor à "Mãe de Deus".



### Escolas com visita de solidariedade

## Tenda do encontro

As escolas de Nogueira da Regedoura efectuaram o seu passeio de Natal no dia 12 de Dezembro, este teve início pelas 14.30 H.

As crianças partiram da escola Básica do Souto e encheram as três camionetas, cedidas pela Junta da Freguesia, num total de 120 alunos. O destino do passeio foi Tenda do Encontro, um lar de crianças sem família, obra do padre Bernardino, sediado em Sermonde. A iniciativa enquadrou-se na época que atravessamos servindo também de convívio pedagógico e moral para os mais pequenos, que são o futuro desta vila de Nogueira da Regedoura. Os pais colaboraram com uma ajuda simbóli-

ca que chegou, às crianças desfavorecidas, pelas mãos dos seus filhos. Os alunos dos vários estabelecimentos de ensino existentes na nossa vila participaram animados e foi satisfatório vê-los entrar para o autocarro alegres e muito bem orientados pelas professoras e pessoal auxiliar. Alguns pais também quiseram estar presentes na altura da partida, acompanhando os seus filhos até à entrada nas camionetas. No regresso também houve tempo para lanchar e os pequenos partilharam o de cada um como se fosse de todos. A chegada deu-se pelas 17.30 H e a aguardar os pequenos de Nogueira da Regedoura estavam os seus pais.

**PADARIA • CONFEITARIA**

*A Japoneira em Flôr*

**atendimento pelos seus proprietários**

Centro Comercial A Japoneira

Av. S. Cristóvão, 1260 • 4500-705 NOGUEIRA REGEDOURA

Santa Maria da Feira - Telef.: 22 745 8658

**DROGARIA**  
**D N**  
**NOGUEIRENSE**

**AGENTES:**

Todos os tipos de Cimentos

Cimianto - Robialac

Diera - Bosch - Sika

Todo o tipo de material de construção civil

*Drogaria Nogueirense, Lda.*

Rua do Moínho, 360 - 4500 NOGUEIRA DA REGEDOURA

Telef.: 22 764 3826 - Fax: 22 764 5706

Festa do Partido Socialista após os resultados eleitorais em Nogueira

## “Por Nogueira Tudo!”

O PS foi o grande vencedor das eleições autárquicas em Nogueira da Regedoura. As eleições foram as mais concorridas dos últimos tempos, porque a abstenção foi inferior a 30%, o que em termos absolutos significa que a maior parte dos nogueirenses foi votar.

Os membros concorrentes a presidente da Junta de Freguesia: Henrique Ferreira, Serafim Gomes e Joaquim Leça votaram logo pela manhã.

Com o final da tarde e o fecho das sessões de voto chegou a impaciência dos candidatos e respectivas candidaturas, que pareciam rebentar de impaciência.

Os cabeça de lista foram-se dirigindo para as suas sedes de candidatura e quando conheceram os resultados já os candidatos vencidos se tinham afastado. As contagens terminaram às 20.45h e confirmaram a vitória do PS. Os candidatos do PSD e CDS não reagiram aos resultados.

Henrique Ferreira fez o discurso da vitória: “esta vitória é de todos os nogueirenses. Por isso dou os parabéns ao Serafim Gomes e a Joaquim Leça pela candidatura honesta e humana que realizaram”. Henrique Ferreira aproveitou também para agradecer a todos quantos trabalharam na campanha, destacando “Alberto Ferreira e Alberto Pereira e todos os restantes membros da equipa”. Mas reafirmou “que a vitória se devia a todos os que acreditaram nesta candidatura”.



# AVEIFEIRA



Carnes e Aves da Feira, S.A.

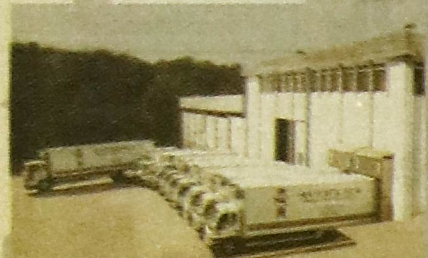

Matadouros de Suínos

Fabrico de Charcutaria

Produtos Tradicionais

RUA DA RONOCAR - APARTADO 49 - 4536-902 MOZELOS - PORTUGAL  
TELEFS.: 22 764 5755 / 5838 / 5889 / 5901 - FAX: 22 764 8675  
E-MAIL: aveifeira.ronocar@netc.pt



# LINDOLAR

Mobiliário

ESTAB.: RUA DOS GESTO, 74/79 - MOZELOS  
TEL./FAX: 22 744 3277

ARM.: AV. DA FÁBRICA, 554 - 4500 NOGUEIRA DA  
REGEDOURA

TELEFONE: 22 745 1737



**VICTOR**  
ourivesaria

OURIVESARIA

Victor Luís Torres Vieira

*Ouro e Jóias*

Agente oficial dos relógios **OMEGA**

Rua 23, n.º 349 \* 4500 ESPINHO \* Tel/Fax: 22 734 09 31



**GABICONTAS**

Gabinete de Contabilidade e Serviços, Lda.

SEDE: Av. da Fábrica, 146 - 4500-702 NOGUEIRA DA REGEDOURA

Tels.: 22 741 9380 / 8 - fax: 22 741 9389

Filial: Rua do Gêsto n.º 67 - 4536-201 MOZELOS

Tels.: 22 744 1228 - Fax: 22 744 1235

[www.gabicontas.pt](http://www.gabicontas.pt)

*Afonso Rocha da Drogaria Nogueirense*

# “Nogueira não está mal representada”



Afonso Rocha no seu gabinete na Drogaria Nogueirense



Continuo a ajudar os meus filhos...



...e Nogueira

**Victor Marques**

**Jornal de Nogueira (JN)**

– **O seu nome todo?**

Afonso Rocha (AR) - Afonso Alves Ferreira da Rocha

**JN - Que idade tem?**

AR - 65 anos.

**JN - Qual é a sua actividade profissional?**

AR - Estou reformado. Quando posso dou uma ajuda aos meus filhos na Drogaria Nogueirense.

**JN - O que pensa de Nogueira da Regedoura?**

AR - Nogueira é uma terra que esteve adormecida, durante vários anos e nes-

te momento está a abrir os olhos. Esperemos que continue a andar como tem andado, porque temos qualidades para podermos vir a ser uma grande vila.

**JN - Julga que temos estatuto para vila?**

Analisando e comparando com outras terras que também adquiriram o estatuto de vila, não estamos mal representados.

**JN - O que pensa das colectividades existentes na nossa vila?**

AR - As colectividades têm dado o seu melhor, algumas poderiam ter maior desenvolvimento mas para

tal teriam de receber maiores ajudas, porque são colectividades modestas e para fazer obra é necessário ter ajudas.

**JN - Entende que mesmo assim promovem iniciativas e são dinâmicas?**

AR - Sim! Têm feito grandes iniciativas e representações, que ajudam a levar bem longe o nome da nossa terra.

**JN - Em termos desportivos gostava de ver um clube Nogueirense nos campeonatos nacionais.**

AR - Sim, claro que sim. Tenho auxiliado no que

posso. O Relâmpago está virado para as camadas jovens, penso no entanto que poderíamos ter um clube na terceira ou segunda divisão nacionais. Tal levaria certamente mais longe o nome de Nogueira da Regedoura.

**JN - Costuma ler.**

AR - Gosto muito de ler.

**JN - Que tipo de leitura?**

AR - Uma grande parte dos jornais regionais e nacionais. Mas também gosto muito de romances. Estou a ler “Os miseráveis”, de Victor Hugo. E já li o livro do dr. Carlos

Ferreira Soares “A casa abatida”; um livro, que todos os nogueirenses deveriam ler. Se fosse possível o seu relançamento seria muito interessante e em termos culturais muito enriquecedor, para todos sabermos como foi o passado da nossa terra. Seria certamente uma mais valia para a cultura de Nogueira da Regedoura.

**JN - Vê televisão?**

AR - Toda a informação. Nunca me deito sem ver as notícias para saber o que se passa á nossa volta.

**JN - Onde pensa passar**

**a passagem de ano?**

AR - Faço tudo para passar o Fim de Ano em família. Costuma ser sempre assim. A família em primeiro lugar.

**JN - Para si é importante celebrar as datas festivas.**

AR - Todas as festas: Natal, Páscoa e outras de igual importância são muito importantes para a união da família. Mas também não podemos esquecer a festa da Senhora da Hora aqui em Nogueira. A tradição deve ser guardada e deve ter a continuação que a tradição manda.

## DOMCORK

COMÉRCIO DE CORTIÇAS, LDA

**Comércio de Máquinas de Cortiça**

Rua da Noémia, 106 - Pousadela - Tel.: 22 745 6915  
Fax: 22 745 3739 - 4500-757 NOG. REGEDOURA  
Apt. 444 - 4505 - ESPINHO CODEX

## TRIBO

BOUTIQUE

*Edifício Topázio  
Santa Maria de Lamas*

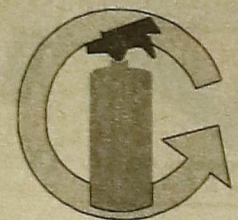

## SEGURVOUGA

COMÉRCIO E ASSISTÊNCIA DE EQUIPAMENTOS DE SEGURANÇA, LDA.

VENDA, RECARGA E REVISÃO DE EXTINTORES

SINALIZAÇÃO DE SEGURANÇA OU PARA OUTROS FINS

VENDA DE MATERIAL DE SEGURANÇA  
(Luvas, Calçado de Segurança, caixas de Incêndio, Etc.)

Rua do Gesto, 74 - Apt. 89 - 4536-902 MOZELOS VFR  
Tels.: 22 741 9873 / 22 741 9874 - Fax: 22 764 6476

ATL do Centro Social de S. Cristovão

# Festa de Natal



A festa decorreu no Salão Paroquial e teve a participação de todos

### Victor Marques

Realizou-se no dia 8 de Dezembro, dia da Imaculada Conceição, a festa de natal do ATL de Nogueira da Regedoura. A comemoração natalícia contou com a presença de todos os alunos da instituição, dos respectivos pais e de todos aqueles que quiseram participar. Os alunos do ATL foram as grandes estrelas da tarde pois cantaram e dançaram animando os presentes e elevando o orgulho dos pais, que

com a sua presença também contribuíram para um maior empenho dos filhos.

A apresentação, da festa, foi feita por uma aluna do ATL que começou por saudar os presentes e convidar as mães para subirem ao palco e desta forma lembrar também o seu dia.

O espectáculo teve início pelas 15.30 H e do mesmo fizeram parte algumas interpretações, tais como, "O menino está dormindo", "É Natal é Natal", "Logo que nasceu",

"Noite de Natal chego à porta e bato", "Noite feliz", "O meu pinheiro de Natal" e "A todos um bom Natal". Foi também apresentada uma peça "Belchior e Baltazar".

Quase no final surgiu a apresentação de três danças, pelos mais pequenos, ao som de ritmos bem quentes. O teatro manteve-se presente com a apresentação de mais duas curtas peças: "Uma ida ao dentista" e "Uma ida á farmácia."

Os actores mostraram-se, inicialmente, nervosos,

mas as educadoras foram incentivando a plateia e pouco tempo depois tudo parecia muito natural.

O Pai Natal não faltou com as suas prendas e de um modo mais formal a instituição distribuiu também prendas às educadoras e colaboradoras do ATL, as quais foram entregues pelo presidente do Centro Social São Cristóvão Joaquim Maia.

O convívio terminou com um pequeno repasto onde todos comentavam a sua satisfação pela concretização deste tipo de iniciativas.

Catequese infantil encheu a Igreja

## Ofertas de Natal



Presépio vivo

A catequese infantil está de parabéns porque no Domingo 16 de Dezembro de 2001, foi capaz de congregar alunos, pais e catequistas de modo inequívoco e pôr a Igreja a rebentar pelas costuras.

Os primeiro, segundo, terceiro, quarto, quinto, e sexto volumes de catequese num total de perto de 300 meninos fizeram uma celebração da palavra na Igreja paroquial de Nogueira da Regedoura, que constava de uma modesta celebração, que no entanto se transformou numa estrondosa aderência dos pais, crianças e catequistas de todos estes volumes. A celebração constava da apresentação de um pequeno presépio vivo, cujas personagens eram os próprios meninos que frequentam estes volumes. Na hora das oferendas os meninos apresentaram frente ao presépio os seus presentes, que se destinavam a diversas ins-

tituições de caridade e à qual todos aderiram sem quaisquer tipo de reservas. O Pároco Gonçalo Bote marcou presença e com o seu incentivo, transformou o menino pobre que todos julgavam estar longe, "naquele amigo, muitas vezes ignorado, que está ao nosso lado no banco da escola". Aproveitou ainda para desejar boas férias de natal aos meninos e agradecer aos pais o facto de apoiarem os seus filhos, aderindo a este tipo de manifestações, que provam que o povo de Nogueira não perdeu o seu vínculo de caridade que todos sabemos reconhecer. Horas depois os catequistas dirigiram-se a algumas instituições de caridade e lá entregaram os presentes que com muito amor e dedicação os meninos tinham oferecido. As instituições visitadas foram Maesinha e Lar Juvenil de Campanhã, que agradeceram todas as prendas.



Compra e Venda de Propriedades  
Construção Civil

Rua Joaquim Domingos Maia, 425 - Telef.: 22 764 6851  
4500 NOGUEIRA DA REGEDOURA



LAVANDARIA A SECO

Vestuário - Peles - Vestidos de Comunhão e de Noiva  
Engomados - Toalhas Bordadas - Cortinas - Colchas Renda  
Tapetes - Arraílos



1967 2001

Rua 19, n.º 356 / 370 - 4500-277 ESPINHO  
Telef.: 227 341 266 - Fax: 227 311 637 • lavélia@mail.telepac.pt

Camadas jovens imparáveis

# Pequenos não se medem aos palmos

Victor Marques

Os Juvenis do Relâmpago até à data realizaram nove encontros sendo de destacar alguns embates mais duros entre eles o Lourosa e o Espinho equipas de reconhecido nome que no entanto não intimidaram os nossos pupilos. Assim sendo os resultados são os seguintes: À primeira jornada o Relâmpago visitou o S. Martinho e perdeu por Zero - Três, na Segunda jornada recebeu e venceu o Argoncilhe por um expressivo Seis - Três, depois recebeu e perdeu frente ao Lourosa por Zero - Três, um jogo que de resto dadas as envolverias ficou marcado por um protesto do Relâmpago. A quarta jornada foi a que mais rendeu para o Relâmpago porque ganhou por Seis



Plantel dos Juvenis do Relâmpago Futebol Clube Nogueirense

- Zero o Oliveirense no seu próprio estádio, à quinta Jornada um bom empate frente ao Espinho a Zero, Na Sexta jor-

nada o Relâmpago perdeu em casa com o S. Martinho por Dois - Três, na sétima jornada o Relâmpago visitou e venceu

o Argoncilhe por Dois - Zero, na oitava jornada o Relâmpago foi fazer a vingança ao Lourosa e venceu-o por um expres-

sivo Quatro - Um, e na nona e última jornada até ao fecho desta edição o Relâmpago recebeu e venceu o Oliveirense por

Quatro - Dois. Por falta de espaço não podemos apresentar o s resultados de todos os escalões.

Centro Popular Trabalhadores Pousadela

## Confraternizam

Os atletas do Centro Popular Trabalhadores de Pousadela realizaram o seu jantar de natal no dia 15 de Dezembro que contou com a esmagadora maioria dos atletas. O jantar decorreu de modo muito cordial e informal e os atletas aproveitaram a ocasião par rever e falar de pe-

quenas táticas, quantas vezes falhadas, que podem vir a ser adoptadas e ou corrigidas em futuros jogos. O treinador e alguns dirigentes também marcaram presença. O jantar que estava inicialmente previsto para as sete horas começou já bem parto das oito.



Jantar de Natal do atletas do C. P. T. Pousadela

### Resultados do Pousadela

JOGO	CLUBE	RES.	CLUBE	RES.
1	Travanca	0	Pousadela	1
2	Pousadela	2	Lavandeira	1
3	Pigeiros	1	Pousadela	1
4	Pousadela	1	Leões Monte	0
5	Zip's (Arrifana)	1	Pousadela	0

Grupo Columbófilo de Nogueira

## Início dos treinos

A abertura oficial dos treinos para a columbófilia está prevista para o dia 11 de Janeiro de 2002. A época que se aproxima tem início marcado para Março, há já quem não espere pelos treinos e tenha largado as suas pombas para que estas percorressem os céus de Nogueira da Regedoura.

Já podem ser avistadas no céu as mais recentes apostas desportivas dos columbófilos locais. Enquanto não assistimos à abertura da temporada e ao envio de pombas para os primeiros treinos vamos contentando com as belas asas que podemos observar nos céus da Vila. E que lindas que elas são.

**AR** Cabelos  
CABELEIREIROS

CABELEIREIRO  
APLICAÇÃO DE EXTENSÕES  
UNHAS ARTIFICIAIS  
MANICURE  
PEDICURE

**Arminda e Rosinha**  
CABELEIREIROS

Av. S. Cristovão, 1252  
Edifício Japonês - 2ª Andar-Loja N  
4535 Nogueira da Regedoura  
Tel. 22 7444231

**Pau Maciço**  
Indústria de Mobiliário e Carpintaria, Lda.

Rua da Pitança, 585  
4500-760 NOG. DA REGEDOURA  
Telef.: 22 764 56 68 - Fax: 22 741 96 59

Cortinados com Confeção Própria  
e Tapeçarias

*Adelina Maria da Silva Rocha Silva*

Rua da Portela N.º 80 • Telef.: 227 644 962  
4500 NOGUEIRA DA REGEDOURA - Feira

**Táxi Martins**

Carro 21 Tlm:91 734 2012 Tony

Rádio táxi do Picôto { 227640864  
227640867

ao Seu dispôr

Rua de Entre os Rios  
n.º 605 \* 4415-459 GRIJÓ  
Telef./Fax: 22 764 09 75

**RFR**

**Rocha Ferreira & Rocha**  
Sociedade Construções, Lda.

Espinho volta a vencer fora

# Brinde de Natal

Penafiel 0 - Espinho - 1

Paulo Lima

Jogo no Estádio 25 de Abril.

Árbitro: Luciano Silva  
Disciplina: Cartão amarelo para Flávio, Tagro e Tomás e cartão vermelho por acumulação para Tagro (60').

Sp. Espinho: Poleksic; Jójó, Harry, Flávio e Nuno Rodrigues; Paulo Filipe, Maurício, Vellas, e Quínio; Paulão e Tagro.

Ao intervalo: 0-1  
Marcadores: Jójó (39').

O Sporting de Espinho alcançou uma preciosa vitória, no terreno do Penafiel, aproveitando um brinde de Paulo Torres, a seis minutos do final da primeira parte. Num lance, aparentemente, inofensivo para a baliza de Sérgio Leite, o antigo jogador do Sporting tinha a bola controlada e foi surpreendido pelo moçambicano Jójó. O capitão dos tigres, num toque subtil, não desaproveitou a oportunidade de colocar o Espinho na frente, no lance que ditou a história do encontro, para gáudio dos sócios e simpatizantes do clube da Costa Verde.

Na primeira parte, o Penafiel não teve a arte e engenho para chegar ao golo, apesar de, aos 23',



Jójó decisivo na vitória do S. C. Espinho

João Paulo ter desperdiçado uma excelente oportunidade, quando surgiu isolado na cara de Poleksic, mas atirou à malha lateral.

Até que, aos 40 minutos, o Sp. Espinho marcou por Jójó, com muitas culpas para o lateral Paulo Torres, que em época natalícia, ofereceu uma prenda aos Espinhenses, de molde a proporcionar uma vitória espectacular do Espinho no 25 de Abril.

A segunda metade ficou marcada pela expulsão de Tagro, logo aos 15'. Os tigres, mesmo em inferiori-

dade numérica, não se atemorizaram fazendo com que a equipa do prof. Neca não fosse capaz de traduzir em golos o seu caudal ofensivo.

O Espinho acabou mesmo por equilibrar a luta a meio-campo e fazer o jogo de contenção que mais lhe convinha, com os seus jogadores a demonstrarem uma grande entreaajuda, tapando bem os caminhos da baliza de Poleksic.

Norton de Matos conseguiu garantir três pontos cruciais para os objectivos da equipa que soube aproveitar a ansiedade, o ner-

vosismo e o desespero do Penafiel. O Espinho atravessa, claramente, um bom momento somando 7 pontos em 9 possíveis, nas últimas três jornadas, antes da recepção à vizinha Ovarense.

No Municipal 25 de Abril, Jójó voltou a demonstrar que não é por acaso que ostenta a braçadeira de capitão. O internacional moçambicano personifica, como ninguém, o verdadeiro espírito tigre.

Nini e Benkouar reforçam Sp. Espinho

Aproveitando a reabertura de mercado, o Sporting de Espinho, contratou Nini (ex Paços Ferreira) e Benkouar (ex Nimes de França). Os dois atletas estão a treinar à disposição de Norton de Matos e têm contrato até ao final de época.

Nini é considerado um número 10 e poderá ser o organizador de jogo dos tigres. Já Benkouar é avançado e pode ser uma mais valia para o plantel tigre. Também o avançado José Fernandes, de 19 anos, que na época passada representou o Arrifanense, tem vindo a treinar com o plantel tigre. Fernandes fez a sua formação no Boavista e é um jogador livre desde o final da época passada.

## II LIGA

Futebol

	J	V	E	D	P
1 ACADÉMICA	15	10	3	2	33
2 Nacional	15	9	4	2	31
3 Desp. Chaves	15	8	3	4	27
4 Est. Amadora	15	6	7	2	25
5 Portimonense	14	6	6	2	24
6 Campomaiorense	14	7	2	5	23
7 Moreirense	15	6	4	5	22
8 U. Lamas	15	6	2	7	20
9 Desp. Aves	15	6	2	7	20
10 Ovarense	15	5	5	5	20
11 Naval	14	4	6	4	18
12 Sp. Espinho	15	5	3	7	18
13 F. C. Maia	14	4	4	6	16
14 Leça F. C.	14	3	4	7	13
15 Rio Ave	14	3	4	7	13
16 Oliveirense	14	2	4	8	10
17 Penafiel	14	1	5	8	8
18 Felgueiras	7	1	2	4	5

## As próximas

jornadas

16.ª Jornada 22-12-2001

Est. Amadora	⊕	F. C. Maia
Leça F. C.	⊕	Campomaiorense
Rio Ave	⊕	Portimonense
U. Lamas	⊕	Oliveirense
Sp. Espinho	⊕	Ovarense
Desp. Chaves	⊕	Penafiel
Desp. Aves	⊕	Naval
Académica	⊕	Felgueiras
Nacional	⊕	Moreirense

17.ª Jornada 06-01-2002

F. C. Maia	⊕	Leça F. C.
Campomaiorense	⊕	Rio Ave
Portimonense	⊕	U. Lamas
Oliveirense	⊕	Sp. Espinho
Ovarense	⊕	Desp. Chaves
Penafiel	⊕	Desp. Aves
Naval	⊕	Académica
Felgueiras	⊕	Nacional
Moreirense	⊕	Est. Amadora

## Goleadores

PAULO VIDA - Campomaiorense - 14 Golos
DARIO - Académica - 12 Golos
SÉRGINHO - Nacional - 11 Golos

## GARRAFEIRAS

- Av.ª 24, n.º 1015 - ESPINHO • Tel. 22 732 08 86  
- Rua 23, n.ºs 427e 435 - ESPINHO • Tel. 22 734 02 22

Se procura qualidade aos melhores preços, visite-nos

- Presunto IBÉRICO BLOTA - 29,93 euros/kg (6.000\$00/Kg)
- Presunto PATA NEGRA (autêntico) - 22,45 euros/kg (4.500\$00/Kg)
- Presunto serrano POENTE LAGUNO (zona Salamanca) - 9,73 euros/Kg (1.950\$00/kg)
- PAIO P. DE LOMBO Pata Negra - 14,71 euros/kg (2.950\$00/Kg)
- PROMOÇÃO VINHOS VERDES - Desde 1,57 euros/un (315\$00)



VISITE A N/ GARRAFEIRA C/ GRANDE SELECÇÃO DE VINHOS - VINHOS NOVOS E VELHOS  
ESPUMANTE - CHAMPANHE - V. PORTO - WHISK'S - LICORES - BRAND'S

## PROMOÇÕES

- CHAMPANHE MOET & CHANDON
- ESPUMANTE FITA AZUL, MURGANHEIRA e CAVES S. JOÃO
- VINHOS PORTA CAVALEIROS RESERVA seleccionada de 1983 e 1995
- V. PORTO (VINTAGE)

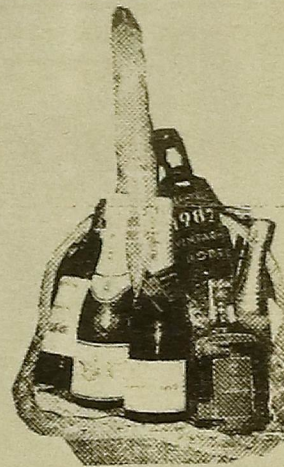

Aproveite e encomende já o seu CABAZ DE NATAL  
DESDE 39,90 euros/un. (8.000\$00/un.)

Rio Largo Clube de Espinho comemora 39º aniversário

# Sempre em prol do desporto

**Ângelo Pedrosa**

É uma colectividade com história e que já conquistou um lugar próprio no panorama desportivo do concelho. O Rio Largo Clube de Espinho está de parabéns, ao comemorar o 39º aniversário. O dia 8 do corrente mês marcou o início do programa festivo, com o hastear da bandeira e com a romagem ao cemitério, em homenagem aos sócios e atletas do clube já falecidos. As comemorações terminam hoje à noite, com a realização de um jantar convívio, às 20h. Américo Freitas, presidente da Assembleia Geral, deixa um desafio a todos os sócios: "tragam um amigo ou familiar para que a noite seja de festa". Luís Oliveira, presidente do Rio Largo, assume a alegria pelos 39 anos de um clube: "que muito tem feito pelo desporto no concelho". Em período de aniversário, o referido dirigente não esquece as carências da colectividade: "pretendemos melhorar as instalações para os sócios e atletas, mas é justo lembrar que foi graças ao brilhante trabalho das pessoas que trabalham no bar que o Rio Largo conseguiu pagar os terrenos da sede, cerca de três mil contos". Por seu lado, Armando Neto, primeiro vogal da direcção, não tem dúvidas que: "há mística no clube.

Grandes nomes do futebol do Espinho passaram pelo Rio Largo. Lembro Vladimiro Brandão, o Valter, os irmãos Gonçalves, o Betinho, o Casimiro e tantos outros". Memórias transportadas para um presente de desafios: "aceitei o convite para integrar a direcção, porque se trata de uma equipa que nunca abandonou a colectividade". Para desenvolver um trabalho em conformidade com os pergaminhos do clube é fundamental o apoio de todos: "apelo aos associados e, em especial, aos mais jovens para que se juntem a nós". O trabalho é árduo para a actual direcção, novamente encabeçada por Luís Oliveira. Américo Freitas lembra que: "foi muito difícil convencer o presidente a continuar. Perdi horas de sono, a pensar na composição de uma direcção". Com um novo mandato pela frente, Luís Oliveira espera uma outra resposta dos associados: "espero que nos apoiem muito mais para que possamos vencer o Campeonato, a Taça Cidade de Espinho e a Taças das Taças". O reduzido número de adeptos e a falta de mais apoios das entidades oficiais são, garante Américo Freitas, dois sérios problemas do Rio Largo: "nunca tivemos apoio do Governo Civil e os apoios da Junta

e da Câmara são escassos para que possamos fomentar o Atletismo e ter melhores infra-estruturas para as camadas mais jovens. Quero deixar uma palavra de gratidão para a equipa fantástica que trabalha no bar. Só com muito esforço e empenho pessoal de todos nós, pagamos a carrinha e o custo total do terreno. Apelo, principalmente à Câmara, que tente ajudar mais a colectividade".

No plano desportivo, o Rio Largo ocupa o 2º lugar do Campeonato da 1ª Divisão. Luís Oliveira assume que o objectivo da equipa: "é ganhar todos os jogos. Na época passada, não fomos campeões, é certo, mas fomos a equipa mais regular. No dia 19 de Janeiro de 2002, vamos fazer a nossa estreia na Taça das Taças".

A nível financeiro, a colectividade "não atravessa sérias dificuldades". Quem o diz é Luís Sousa, tesoureiro do clube: "o trabalho da direcção tem sido notável. Poucos clubes respiram a saúde do Rio Largo, mas não nos podemos acomodar".

Por sua vez, António Peixinho, vice-presidente da direcção, recorda: "os nomes de José Augusto, Artur Semedo, Luís Magano ou Manuel Magano que muito têm trabalhado em prol da colectividade. Acredito que o clube pode crescer ainda mais, com melhores instalações".

A concluir, Américo Freitas manifesta: "orgulho pela organização do S. João, uma festa reconhecida na zona norte do País. Também não esqueço a secção de veteranos. Têm andado por todo o país, projectando o nome do clube. Temos ajudado a secção, no transporte e na cedência do campo para os jogos que eles realizam. Por último, a direcção do Rio Largo aproveitada para desejar, a todos os atletas, sócios, simpatizantes e amigos, boas festas, com saudações desportivas".



Direcção do Rio Largo clube de Espinho



Dois troféus do Rio Largo

**CASINO ESPINHO**

**PORTUGAL**

**BOO!**

MEMÓRIAS PRESENTES DE UM PASSADO FUTURO

FERNANDO PEREIRA

INÉS SANTOS

GLASS SPIDER

CASINO ESPINHO  
SOLVEIRA

BELINDA KING DANCERS

ANNA MAKAROVA

Direcção e Produção  
BELINDA KING

Informações e Reservas  
Teif. 22 733 35 00

*Os Melhores Momentos*



# Futebol Popular - Taça Cidade de Espinho

## A lei dos mais fortes



O Plantel do Rio Largo

### Paulo Sérgio

Os oitavos de final da Taça Cidade de Espinho, realizados no passado fim-de-semana, não trouxeram quaisquer surpresas. Todas as equipas da 1ª Divisão, ainda em prova, conseguiram, com maior ou menor dificuldade, o apuramento. Aliás, dos oito clubes que estavam nos Quartos de Final, só a Juventude de Outeiros, da 2ª divisão, é o único sobrevivente da divisão secundária. Sendo que da 3ª Divisão, os dois únicos clubes ficaram pelo caminho. No jogo que centrava atenções em Cassufas, o Rio Largo, detentor da Taça, sofreu a bom sofrer para afastar os Magos de Anta. Após uma primeira parte sem história, a etapa comple-

mentar revelou-se bem mais interessante. Marcou primeiro o Rio Largo, através de Paulinho, num lance precedido de falta sobre o guarda-redes. Responderam os Magos, mesmo reduzidos a dez lograram chegar ao empate por Sacil. O Rio Largo garantiu a vitória com o golo de Sérgio. Nos outros encontros, o desnivelamento das equipas foi mais evidente, chegando mesmo a haver algumas goleadas. Destaque para os Leões Bairristas que continuam a ser, nesta fase da época, uma máquina de fazer golos. Prova disso mesmo foi a goleada imposta (6-1) ao Grupo Desportivo de Outeiros. Em Paramos, o Grupo Desportivo da Lomba esteve a perder por um zero, frente aos Canários,

mas deu a volta, vencendo facilmente por 5-1. Quem também não fez por menos foi o Cantinho, líder do campeonato, que despachou o Regresso por 4-0. Mais dificuldades sentiram os Águias de Anta que derrotaram o cruzeiro por 2-0, enquanto que o Império de Anta ficou pelo caminho, perdendo por 4-2 com a Quinta de Paramos. A terminar, realce para a Juventude de Outeiros, líder da 2ª divisão, que se mantém em competição após derrotar, por 4-3, o Guetim. Assim sendo, ficaram apuradas para a 3ª eliminatória as seguintes equipas: Águias de Anta, Lomba, Quinta de Paramos, Leões Bairristas, Cantinho, Rio Largo e os Águias de Paramos que ficaram isentos desta

ronda. Uma palavra também para a Juventude de Outeiros, da 2ª divisão que carimbou o passaporte para a próxima eliminatória. No próximo fim de semana, regressam as emoções dos campeonatos, com a realização da 6ª jornada para as três divisões. Na 1ª divisão, o líder Cantinho joga no próximo Sábado diante da Idanha, enquanto que o jogo grande será no Domingo, pelas 11h, em Silvalde, entre os Leões Bairristas e o Rio Largo. Na 2ª divisão, destaque para o derby Silvaldense entre a Juventude de Outeiros e os Estrelas Vermelhas, Sábado pelas 15h. No 3º escalão, haverá um duelo de candidatos entre a Juventude da Estrada e o Cruzeiro de Silvalde.

### Futsal da Novasemente

## Vitória na Gafanha

A Novasemente voltou a vencer, desta vez para o campeonato, depois de no passado fim de semana ter vencido, no terreno dos Módicos, para a taça de Portugal, por 6-3. Para o campeonato, no último encontro, a equipa de Esmojães venceu no terreno do Gafanha por 9-3, apesar de, ao intervalo, a vantagem ser de apenas 4-2. Claudinei esteve em destaque, ao apontar quatro dos golos dos espinhenses, com Jorge Vareta a seguir o brasileiro marcando apenas menos um tento. De destacar ainda o golo obtido pelo ainda júnior Pedro Lobo que se estreou nestas andanças, face aos vários impedimentos que a equipa tinha por lesão. Manuel

José II foi o autor do outro golo. Com este resultado a Novasemente saltou para a quarta posição com 18 pontos, fruto de cinco vitórias, três empates e duas derrotas. A formação de Esmojães está assim lançada na perseguição ao líder Paredes que tem 28 pontos, contra os 23 do Arca. No próximo encontro, a Novasemente desloca-se ao terreno da Universidade do Minho, recebendo depois a Académica de Coimbra. No último encontro, a Novasemente alinhou com: Paulo Lima; Vitinha, Jorge Vareta, Claudinei e Manuel José II. Jogaram ainda Manuel José I, Salvador, Pedro Lobo, Zagalo e o guarda-linha José Mário.

### Voleibol do SCE

## Vitória em Fiães

Estão já praticamente encontradas as equipas que vão discutir a segunda fase da Divisão A1 masculina de voleibol, deste ano. Se tudo correr dentro da normalidade, as seis equipas são o Castelo da Maia, Espinho, Esmoriz, Leixões, Vitória de Guimarães e Nacional da Madeira. Entre si vão discutir o título, cada um passando para a segunda fase com metade dos pontos obtidos durante esta fase, que ainda não terminou

No último encontro, o Espinho venceu, fora de portas, o Fiães por 3 sets a dois, depois de ter vencido o Marítimo por expressivos 3-0, com os parciais de 25-20, 25-17 e 25-18.

### Voleibol da AAE

## Na liderança da A2

Ginásio Vilacondense e Académica de Espinho repartem a liderança da Divisão A2. Começa assim a clarificar-se a classificação, estando também praticamente co-

nhecidas as quatro equipas que vão lutar pela subida de divisão: Académica de Espinho, Ginásio Vilacondense, Desportivo da Póvoa e Gueifães.

## I DIVISÃO

Futebol Popular



	J	V	E	D	P
1 Cantinho	5	3	2	0	11
2 Rio Largo	5	3	1	1	10
3 Ag. Paramos	5	3	1	1	10
4 Leões Bairristas	5	3	0	2	9
5 Ass. Esmojães	5	2	2	1	8
6 Quinta Paramos	5	2	1	2	7
7 G. D. Lomba	5	1	3	1	6
8 Ág. Anta	5	1	2	2	5
9 G. D. Idanha	5	1	1	3	4
10 Desp. P. Anta	5	0	1	4	1

## II DIVISÃO

Futebol Popular



	J	V	E	D	P
1 Magos Anta	5	4	0	1	12
2 Est. Vermelhas	5	3	2	0	11
3 Juv. Outeiros	4	3	1	0	10
4 Desp. Regresso	5	2	1	2	7
5 Est. Divisão	4	2	1	1	7
6 A. D. Guetim	5	2	1	2	7
7 Canários	5	2	0	3	6
8 Aldeia Nova	5	1	0	4	3
9 Império Anta	5	0	3	2	3
10 G. D. Ronda	5	0	1	4	1

## III DIVISÃO

Futebol Popular



	J	V	E	D	P
1 Juv. Estrada	5	3	2	0	11
2 G. D. Outeiros	5	3	2	0	11
3 Leões/B	5	3	2	0	11
4 Corredoura	5	3	1	1	10
5 Cruzeiro	5	3	1	1	10
6 Est. P. Anta	5	2	0	3	6
7 Novasemente	5	2	0	3	6
8 Morgados	5	1	0	4	3
9 Bairro P. Anta	5	0	1	4	1
10 Corga Silvalde	5	0	1	4	1

**ALUGA-SE**

**Apartamentos**, lojas e Escritórios, os melhores preços. João Passos - Mediação Imobiliária Lic. AMI-4541. Tel. 227320728 / 96586 1764.

**Apartamento T2**  
Tlm:91 969 06 55

**Apartamento T3**  
Para professores em período escolar.  
Tlm:0049-174914464 ou 0049-608142788

**Apartamento T1**  
Centro de Espinho, na esquina da Rua 10, com a Rua 27. 62 cts.  
Tlm:936445546

**Apartamentos**  
Em Santa Maria da Feira, Porto e Gaia. Todas as tipologias.  
Telm: 91764 74 10

**PASSA-SE**

**Frutaria**  
Em Espinho, em muito bom local com muito boa clientela e por um Bom Preço. Tlm: 91 619 1045

**Café Snack Bar**  
Salão de Jogos, totalmente equipado. Renda barata. Tlm:936445546

**VENDE-SE**

**Duas Moradias**  
No centro de Espinho, com 350 m2 de área fechada. Bom preço.  
Tlm.: 936445546

**Apartamento T2**  
Em Lourosa, com duas

casas de banho e cozinha equipada, aquecimento central, quartos com armários. Só 15 mil cts.  
Tlm:933400360

**Espaços Comerciais**  
Temos lojas no centro de Espinho para venda.  
Tlm:919690655

**Casa Antiga**  
Em Guetim, a 2500m de Espinho, comm bastante terreno. Urgente. Motivo à vista. Tlm.: 917257789 ou 919372038

**Espaços Comerciais**  
Várias opções, no centro de Espinho.  
Tlm: 91 969 06 55

**Apartamento T3**  
Junto à Igreja de Espinho por 19 mil contos, com mobília. Tlm:936445546

**Apartamento T3 usado**  
Como novo, na Rua 19, Espinho. No 4º andar com vistas panorâmicas, aquecimento central, móveis cozinha novos, elevador e garagem. Trata o próprio. Aceitam-se permutas. Tlm: 96 424 7676 e 96 417 79 96.

**T4 Duplex de luxo**  
Mais T3 de luxo no centro de Espinho.  
Tlm: 91 969 06 55

**Apartamentos T2 e T3**  
Com excelentes áreas e acabamentos, no Porto e em Santa Maria da Feira.  
Tlm: 91 969 06 55

**T3 - Centro de Espinho**  
Novo, 125 m2, aq. Central, fogaõ de sala, suite, varandas, lugar de garagem, arrumo no sótão,

31.000 contos. João Passos - Mediação Imobiliária Lda. Lic. AMI-4541. Tel.227320728

**T3 - Anta**  
Nascente ponte, cozinha equipada, 14.000 c. Financiados João Passos Tel: 227320728

**Apartamentos T2 e T3**  
Temos para venda apartamentos, com excelentes áreas e acabamentos. Consulte-nos para o Tlm:919690655

**AUTOMÓVEIS**

**BMW 525 TDS**  
Todos os extras branco, 1994. Tlm: 933727610

**Peugeot 406 HDI**  
A gasóleo, de 1999. Tel: 227345493

**Wolkswagen Golf GTI**  
Ano de 1998, preto, gasolina. Tel: 227345493

**Ford Focus**  
Ano de 2000, de cor preta, a gasolina. Tel:227345493

**Audi A4**  
Modelo 1.8 Turbo, a gasolina, de 1996, de cor Verde. Bom estado. Tel:227345493

**Citroen XM 2.1**  
Turbo Diesel, breack, gasóleo, 1993, cinzento. Tel:227345493

**Citroen ZX**  
A diesel, ano de 1996, a gasóleo. Tel:227345493

**DIVERSOS**

**Serviços**  
Precisa de dinheiro? Financiamento ou empréstimo. O seu problema está resolvido. Financiamento a particulares e empresas, processo rápido e com total segurança e sigilo. Ligue para o Tel: 227319197 ou 965861764

**PRECISA-SE**

**Vendedoras (es)**  
Ramo imobiliário, remunerações superior à média. João Passos, Rua 23, nº 174., Ed.S. Pedro. Telm:96 588 1764

**OFERECE-SE**

**Serviços de Secretaria**  
Recepcionista ou telefonista, entre outros. Tenho o 12 ano de técnico de secretariado. Tlm: 914728076

**Menina**  
Com experiência toma conta de crianças à noite e fim-de-semana. Tlm: 91891 7551

**JORNAL DE ESPINHO**  
à venda na:  
Café Lausane  
Papellaria Ávila  
Tabacaria Shop 109  
Tabacaria Mi  
Café Cristal  
Papellaria ABC  
Quiosque da Av. 8  
O nosso Café  
Livreria Papagaio  
Papellaria de Guetim

**ouriceitaria VIEIRA**  
38 ANOS 1963 - 1999  
Ouro - Pratas - Filigramas  
Jóias - Relógios  
Rua 23 N.º 512 (frente ao Parque)  
Tel.: 227 343 545  
ESPINHO  
*Votos de Natal Feliz*

**JORNAL DE ESPINHO**  
à venda na:  
Papellaria Livreria, Papellaria Papagaio,  
Tabacaria do Mercado,  
Papellaria d'Avenida, Café Ebar,  
Café Ferro, Café S. Tiago, Café Europa

**olimpíada**  
comércio de material desportivo, lda.  
**António Leitão**  
Rua 18 n.º 639 - 4500-246 ESPINHO  
Telef.: 227 345 889 - Telem: 917 342 135

**Visite online ESPINHO**  
No seu Portal Local  
**infocais.net**  
O Portal da Informação Local  
www.infocais.net

O presente é de construção, materializar as oportunidades que temos de moldar e definir o nosso futuro colectivo!  
www.ptgalo.com

**asin2000.net**  
Aplicações e Sistemas Informáticos de Navegação

**Soluções à sua medida..**  
web design  
web hosting  
e-commerce

Apartado.: 511  
Av. Central Norte nº 49 - E.N.109  
4500-501 Paramos - Espinho

Telef.: 22 731 95 78  
Telem.: 96 588 82 57  
Fax.: 22 000 01 15

www.asin2000.net  
Email.: asin@asin2000.net

**PEQUENOS ANÚNCIOS GRÁTIS**  
Publique aqui o seu anúncio grátis (disponível apenas para particulares). Para comprar, trocar ou vender publique aqui o seu anúncio. Para anunciar nos pequenos anúncios desta secção, contacte o tel/fax: 22 732 14 14 ou recorte o cupão e envie para: JORNAL de ESPINHO, Rua 20, n.º 379 R/c, sala A 4500 ESPINHO.

Aluga-se	Passa-se	Vende-se
Oferece-se	Precisa-se	Diversos

Texto: \_\_\_\_\_

**Faça já a sua assinatura**

Boletim de assinatura

Nome: \_\_\_\_\_

Morada: \_\_\_\_\_

Código Postal: \_\_\_\_\_

Telefone: \_\_\_\_\_

Cheque nº: \_\_\_\_\_

Banco: \_\_\_\_\_

Contribuinte n.º: \_\_\_\_\_

e envie para: **JORNAL de ESPINHO**  
Rua 20, n.º 379, R/c, sala A 4500 ESPINHO \* Tel/  
Fax:22 732 14 14

Email: [correio@jornaldeespinho.pt](mailto:correio@jornaldeespinho.pt)  
Website: [www.jornaldeespinho.pt](http://www.jornaldeespinho.pt)

**TELEFONES ÚTEIS**

**Jornal de Espinho**

Redacção ..... 22 732 14 14  
Fax ..... 22 732 14 14

**Bombeiros**

Espinho ..... 22 734 00 05  
Espinhenses ..... 22 734 00 42

**Forças da Ordem**

PSP ..... 22 734 00 38  
Brigada Fiscal .... 22 734 11 96

**Hospitais**

Espinho ..... 22 733 11 30  
Sta. M.ª Feira ..... 256 37 97 00  
Gaia ..... 22 379 42 11

**Unidades de Saúde**

Espinho ..... 22 734 11 67  
Anta ..... 22 734 58 10  
Paramos ..... 22 734 50 01  
Silvalde ..... 22 734 36 42  
Marinha ..... 22 734 31 01

**Serviços Públicos**

Câmara ..... 22 733 58 00  
Multimeios ..... 22 733 11 90  
Nave ..... 22 731 00 59  
Biblioteca ..... 22 734 06 98  
Finanças ..... 22 734 07 50  
Tesouraria ..... 22 734 37 30  
Cartório ..... 22 734 03 48  
Registo ..... 22 731 08 09  
Reg. Civil ..... 22 734 05 99  
CTT - Rua 19 ..... 22 734 53 30  
CTT - Rua 32 ..... 22 731 17 74  
Deleg. Esc. .... 22 734 29 68  
EDP Espinho ..... 22 734 83 87  
EDP Avarias ..... 800 24 62 46  
Tribunal ..... 22 734 23 51  
M. Público ..... 22 734 60 80

**Juntas de Freguesia**

Anta ..... 22 734 64 53  
Espinho ..... 22 734 44 18  
Guetim ..... 22 734 42 26  
Paramos ..... 22 734 27 10  
Silvalde ..... 22 734 40 17

**Apoio ao Cidadão**

Socorro ..... 112  
Anti-venenos ..... 21 795 01 43  
SOS Criança ..... 800 20 26 51  
SOS Grávida ..... 21 395 21 43  
SOS Sida ..... 800 20 10 40  
Linha Vida ..... 800 25 52 55  
Voz de Apoio ..... 22 550 60 70

**Paróquias**

Anta ..... 22 734 03 15  
Espinho ..... 22 734 06 21  
Guetim ..... 22 734 04 36  
Paramos ..... 22 734 20 59  
Silvalde ..... 22 734 20 26

**Táxis**

Táxis União ..... 22 734 80 17  
Câmara ..... 22 734 31 67  
Costa Verde ..... 22 734 01 18  
Verdemar ..... 22 734 35 00

**Comboios**

Estação ..... 22 734 00 87  
Informações CP . 22 536 41 41

**CENTRO DE MULTIMEIOS APRESENTA**

**Sala Tempus**

( de Terça a Domingo as 17:00h e às 22:00h )  
De 21 a 27 de Dezembro

**Harry Potter e a pedra filosofal**

Um filme de Aventura e fantasia, com duração de 142 minutos, que conta com a participação de Daniel Radcliffe, Rupert Grint, Emma Watson, entre outros.

Harry é um menino órfão que vive com os tios muito chatos e um primo que detesta, até que um dia recebe uma carta de um colégio de magia e feitiços.

Harry decide então ir estudar para o referido colégio, Hogwarts, onde se integra e faz muitos amigos, onde acaba por descobrir que os seus pais eram feiticeiros famosos e que o mago que os matou quer roubar a Pedra Filosofal (significado de vida eterna e fonte de todos os poderes mágicos), Harry e os seus amigos ficam então com a perigosa função de impedir que o mago concretize os seus objectivos.

De 28 de Dezembro a 03 de Janeiro 2002

**O Fabuloso destino de Amélie Poulain**

Amélie não é feliz, a sua mãe faleceu no adro da Catedral de Notre - Dâme e o pai só dá atenção a um anão de jardim. Com 22 anos, Amélie é empregada de mesa. E certa altura decide arranjar a vida de outras pessoas e as vítimas são: a *porteira*, a *hipocondríaca* e o *"homem de vidro"*.

Certo dia conhece Nino, um empregado do comboio fantasma e de uma Sex shop e a partir daí o jogo tem o seu início...

Esta comédia tem a duração de aproximadamente 120 minutos e conta com a participação de Audrey Tautou e Mathieu Kassovitz.

Liliana Couto

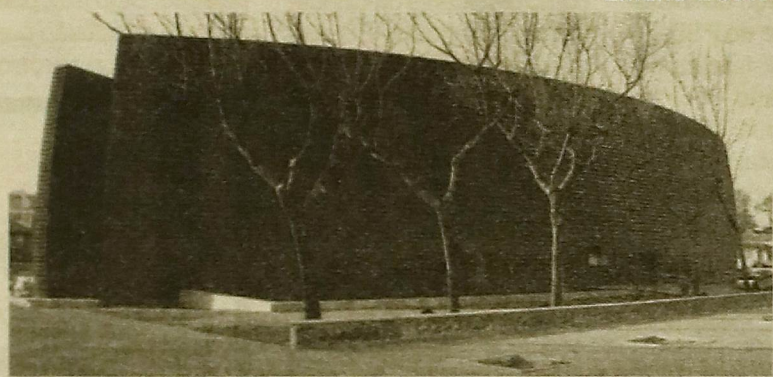

Dia	FARMACIAS DE SERVIÇO	Telefone
20	Farmácia Higiene Rua 19, nº293	22 734 03 20
21	Farmácia Conceição S.Tiago, nº 709, Silvalde	22 731 14 82
22	Grande Farmácia Rua 8, nº 1052	22 734 00 92
23	Farmácia Teixeira Ctro C.Solverde 1, Av. 8	22 734 03 52
24	Farmácia Santos Rua 19, nº 263	22 734 03 31
25	Farmácia Paiva Rua 19, nº 319	22 734 02 50
26	Farmácia Higiene Rua 19, nº293	22 734 03 20
27	Farmácia Conceição S.Tiago, nº 709, Silvalde	22 731 14 82
28	Grande Farmácia Rua 8, nº 1052	22 734 00 92
29	Farmácia Teixeira Ctro C.Solverde 1, Av. 8	22 734 03 52
30	Farmácia Santos Rua 19, nº 263	22 734 03 31
1	Farmácia Paiva Rua 19, nº 319	22 734 02 50
2	Farmácia Higiene Rua 19, nº293	22 734 03 20
3	Farmácia Conceição S.Tiago, nº 709, Silvalde	22 731 14 82
4	Grande Farmácia Rua 8, nº 1052	22 734 00 92
5	Farmácia Teixeira Ctro C.Solverde 1, Av. 8	22 734 03 52
6	Farmácia Santos Rua 19, nº 263	22 734 03 31
7	Farmácia Paiva Rua 19, nº 319	22 734 02 50
8	Farmácia Higiene Rua 19, nº293	22 734 03 20
9	Farmácia Conceição S.Tiago, nº 709, Silvalde	22 731 14 82
10	Grande Farmácia Rua 8, nº 1052	22 734 00 92

SANDRA BULLOCK  
MICHAEL CAINE  
BENJAMIN BRATT  
E  
CANDICE BERGEN

Miss  
**DETECTIVE**



A Beleza  
é a Sua  
Melhor Arma



As suas pernas estão lustrosas, os seus lábios brilhantes e a sua arma pronta a disparar. a gente do FBI é eleita para uma delicada missão onde terá de actuar disfarçada de uma dislumbrante concorrente que aspira tornar-se na próxima miss Estados Unidos. Mas o unico conceito que tem sobre acessórios de moda é o par de algemas que coloca nos ladrões que captura. Sandra Bullock está simplesmente explosiva como Miss Detective onde revela o seu poderoso talento para a comédia. Michael Caine desempenha o papel de consultor contratado para transportar a agente do FBI numa beleza mortífera. DEesde hilariantes gargalhadas a espectaculares interpretações, Miss é sem dúvida um êxito.

**TOP VÍDEO ZONA MAIS**

(DVD)		(VHS)
INIMIGO ÀS PORTAS (Edisom)	1	MISS DETECTIVE (Warner)
FOGO SERRADO (Warne Lusomundo)	2	FOGO SERRADO (Warne Lusomundo)
O CORVO - PENA CAPITAL (Lusomundo)	3	O CORVO - PENA CAPITAL (Lusomundo)
O REGRESSO DA MÚMIA (Universal)	4	O REGRESSO DA MÚMIA (Universal)
DOIDO POR TI (LNK)	5	DESCOBRIR FORRESTER (Columbia)
LIMITE VERTICAL (Columbia)	6	ONDE TÁ O MEU CARRO? (LNK)
TRAFFIC (Prisvideo)	7	PROVA DE VIDA (Warner)
O JOGO DO PODER (Lusomundo)	8	FAVORES EM CADEIA (Warner)
WONDER BOYS (Mundial)	9	LIMITE VERTICAL (Columbia)
COYOTE BAR (Touchstone)	10	HANIBAL (Universal)

Tabelas fornecidas pelo Zona Mais

Tel: 22 734 46 17

**Zona  
Video Clube**

**ALUGUER E VENDA DE VIDEOS VHS e DVD**

**Rua 8 n.º 589, Galerias Sabinus, loja 4 \* ESPINHO**

# JORNAL DE ESPINHO

Redação e Publicidade: Rua 20, nº 379, R/Ch, sala A - 4500 ESPINHO  
Telefone e Fax : 22 732 14 14 \* Telemóvel: 93 632 14 14  
Website: www.jornaldeespinho.pt correio@jornaldeespinho.pt

RISTORANTE ITALIANO - PIZZARIA - FORNO A LENHA

**tomate**  

Rua 19, nº 1359 - 4500 ESPINHO \* Tel: 22 731 29 63

Partidos com leituras diferentes dos resultados eleitorais

## Contagem à americana

Ángelo Pedrosa

Um pouco à semelhança do que aconteceu nos Estados Unidos, no Concelho de Espinho os resultados oficiais destas eleições autárquicas tardam em chegar.

Feita a contagem dos votos, no último Domingo, o PSD, mesmo no limite, elegeu o terceiro vereador. José Pinho, candidato pelo CDS/PP, ficava então a um voto da eleição para o executivo camarário. Os populares não se conformam e pretendem "clarificar toda a situação na reunião da Assembleia de Apuramento Geral de Votos, que decorreu na Câmara de Espinho" disse Simplício Guimarães. O presidente da Concelhia do CDS/PP de Espinho admite ainda que: "o partido possa recorrer ao Tribunal Constitucional, depois da oficialização dos resultados das eleições autárquicas no Concelho de Espinho".

Para a Assembleia Municipal, o PS elegeu dez vogais, mais os presidentes das Juntas de Anta e Silvalde. O PSD elegeu sete vogais, mais os presidentes das Juntas de Guetim e Espinho. Porém, os social-democratas reclamam um outro resultado para a assembleia: nove vogais para o PS e oito para o PSD. Sem lugar a quaisquer dúvidas, a CDU elegeu dois vogais, tal como o CDS/PP, que foi o grande vencedor da



José Pinho, candidato pelo CDS-PP

noite eleitoral.

Para José Mota, os resultados das autárquicas em Espinho, "proporcionaram uma grande vitória ao PS. Mantive a maioria absoluta que era o grande objectivo da minha candidatura". Apesar de tudo, o candidato do PS sublinha: "esperava um outro resultado, bem mais expressivo. Pelo trabalho desenvolvido nos últimos quatro anos, penso que merecia reforçar a maioria, mas, como sempre, respeito a vontade soberana do povo. Não tenho dúvidas que fui penalizado pela conjuntura nacional, que foi, claramente, adversa ao PS". Por sua vez, Luís Montenegro, sem reclamar a vitória

total do PSD, no Concelho de Espinho, considera que os social-democratas "recuperaram terreno face ao PS, com a possibilidade da eleição de três vereadores. Ganhamos em votos em Guetim e em Espinho para a Câmara Municipal, o que não havia acontecido há quatro anos atrás. Houve um claro apreço do eleito pelo PSD". Apesar de satisfeito, o principal adversário de José Mota lembra que: "não concretizamos totalmente os nossos objectivos. Não conseguimos ganhar a câmara, dado que a diferença que nos separava do PS era enorme".

Em relação aos próximos



Quirino Jesus, deverá ser o terceiro vereador do PSD

quatro anos, Luís Montenegro assegura: "vou assumir o cargo de vereador, por uma questão de respeito pelo eleitorado. Não posso defraudar as expectativas de quem me elegeu. Não se trata de preparar terreno para uma nova candidatura à câmara, daqui a quatro anos". A concluir, Luís Montenegro, como presidente da Concelhia de Espinho do PSD, afirma que: "caberá aos militantes do partido decidir, em Janeiro próximo, quem irá continuar à frente da Comissão Política local. Estou de consciência tranquila, com a sensação do dever cumprido. Quero sublinhar que houve muita gente da concelhia que prestou um

grande serviço ao concelho e ao PSD". Entretanto Rui Abrantes assume que está "decepcionado por não ter sido eleito vereador". E porque estava à espera de ser eleito, o candidato da CDU questiona se "valerá a pena prosseguir o trabalho que empreendi em prol da população. Digo isto, porque chego à conclusão que se podem comprar presiden-

tes aos bocadinhos. Foi por isso que disse na campanha eleitoral: arranjam-me cem mil contos e serei presidente".

Apesar do desencanto, Rui Abrantes garante: "não vou calçar as pantufas. Pretendo continuar atento, apesar de menos interventivo, nomeadamente, na Assembleia Municipal".

Para explicar a sua não eleição como vereador, o candidato da CDU aponta uma razão essencial: "o facto de a CDU não ter sido considerada uma alternativa de poder. Houve uma clara bipolarização, o que é muito mau para a democracia". Para Rui Abrantes, "a grande vitória de Espinho foi, sem dúvida, o PS ter perdido a maioria absoluta na Assembleia Municipal. Desta forma, a Câmara terá de alterar a sua postura face à assembleia, não podendo continuar com a arrogância que evidenciou, nos últimos quatro anos".

O Jornal de Espinho procurou ouvir o candidato do CDS/PP, mas José Pinho manteve-se incontactável até à hora do fecho deste jornal.



Pronto a Vestir  
e Acessórios

Criança • Jovem • Senhora

Exclusive Collection RUA 14 N.º 787 - TELEM: 91 839 3501 • 4500 ESPINHO

Boas Festas  
**ROPICANA**  
CONFEITARIA • CAFÉ • SNACK-BAR



Rua 19, 815 - ESPINHO - Tel.: 22 734 4915

AGENTE AUTORIZADO

