

Iglésias recandidata-se à presidência da Académica

“Queremos tratamento igual ao do Sp. Espinho”

página 23

Na Idanha e aqui e ali...

páginas 2, 3

F
O
I
D
A
!



Homenagens, certezas e promessas nas “bodas de prata”

Novasemente tem nova sede e sonha agora com o pavilhão

página 21



Na eleição para o Conselho Municipal de Educação

Filipe Milheiro contra a “viciação”

página 16

Correia de Araújo e a nova associação cívica de reflexão

“Contranatura e precipitada”

página 10

De um pronto-a-vestir do centro citadino

Furtados mais de quatro mil euros

página 27

Jovens atormentam Grijó e Nogueira da Regedoura

Assaltos sob ameaça de caçadeira

página 27

Carnaval molhado e com centena de foliões Idanha saiu à rua... em domingo de chuva!

Apesar
da muita chuva
que caiu
no domingo
à tarde,
os idanhenses
não quiseram
desapontar
os muitos
populares
que se
abrigavam
como podiam
debaixo
dos guarda-
-chuvas
e espalhados
pelas ruas
do lugar.
Por isso,
o cortejo
carnavalesco
saiu à rua
e não faltou
animação.



Sandra Soares

Entre os 101 dálmatas e o Harry Potter, passando por indios, diabos e até ovelhas, sem falar no grande número de mascarados que quis aproveitar o facto de ninguém os reconhecer para se divertir sem (nenhuns) preconceitos, não faltou animação aos foliões que desfilaram pelas ruas do Lugar da Idanha, debaixo de chuva.

Aliás, a chuva também não assustou os populares que esperaram estoicamente, durante cerca de uma hora, no largo frente à capela, para ver passar o cortejo que, apesar do atraso e da chuva, ainda seguiu até à fronteira com a freguesia de Guetim, antes de recolher.

Cortejo com oito grupos

O cortejo contou com a participação de cerca de oito grupos e apesar da chuva que levou muitos participantes, em especial as crianças, a ficarem em casa, foram mais de cem os mascarados que integraram o desfile que animou as ruas da Idanha.

O Carnaval da Idanha é organizado por uma comissão de oito elementos, encabeçada por Joaquim da Rocha Pereira que, em colaboração com outros idanhenses, trabalha por amor à causa do Carnaval.

Tradição de longa data

Esta é uma tradição de muitos anos que sai à rua em resultado da carolice de

Semanário Registado na Direcção-Geral de Comunicação Social sob o n.º 100594

DEFESA DE ESPINHO
Fundado em 27/Março/1932

PROPRIEDADE - EMPES - Empresa de Publicidade de Espinho, Lda.
Matriculada na Conservatória do Registo Comercial de Espinho sob o n.º 59, folhas 30 do livro C-1
Capital Social: 5.200,00 Euros
Contribuinte: 500 095 540

Administração
Fernando Cunha (gerente)
Joaquim Vasconcelos (gerente)

Detentores com mais de 10% do capital
Solverde - Soc. de Investimentos Turísticos da Costa Verde, Lda.

Direcção
Lúcio Alberto
Email - lucio.alberto@mail.telepac.pt

Redacção
Manuel Proença
Sandra Soares

Colaboradores - Fotografia
Carlos Salvador e Vítor Lancha.

Colunistas
Adérito Santos; Agostinho Almeida; António Duarte Estêvão; António Regedor; Dagmar Lourenço (Brasil); Jorge Madureira; José António Ribeiro; José Curral; José Domingues; Luís Madureira; Manuel Sancebas; Maria Fernanda Barroca; Maria Helena Vasconcelos; Mário Frota e Napoleão Guerra.

Departamento de Produção
António Guerra

Publicidade
Joaquim Natário

Secretaria de Administração e Redacção
Cristina Fonseca e Fernanda Oliveira

Serviços Administrativos e Publicidade
Av.º 8, 456 - 1.º andar - Sala R
Ap. 39 - 4501-853 ESPINHO Codex
Telef. / Fax: 22 734 15 25
Email-empes@mail.telepac.pt

Departamento de Redacção
Av.º 8, 456 - 1.º andar - Sala H
Ap. 39 - 4501-853 ESPINHO Codex
Telef. / Fax: 22 734 15 25
Email-defesadeespinho@mail.telepac.pt

Impressão
NAVEPRINTER - Indústria Gráfica do Norte, SA - E.N. 14 (km 7,05)
Apartado 121 - 4471 MAIA Codex

Tiragem média
4.000 exemplares
Depósito Legal n.º 1604/83

Os textos (e ilustrações) de Opinião publicados nesta edição são da inteira responsabilidade dos seus autores, não vinculando, directa ou indirectamente, o cariz editorial e informativo deste jornal.

Telefones Úteis

A. Viação Espinho 22 734 03 23
Biblioteca 22 734 06 98
Bomb. V. Espinho 22 734 00 05
Bomb. V. Espinhenses 22 734 00 42
Câmara Municipal 22 733 58 00

Centro de Saúde 22 734 11 67
Clínica Costa Verde 22 734 58 85
Clínica N.ª S.ª d'Ajuda 22 734 26 95
Clínica S. Pedro 22 734 47 14
Policlínica 22 733 06 40
CTT - Rua 19 22 733 06 31
CTT - Anta 22 733 06 61
EDP (agência) 22 734 83 87
EDP - Avarias 800 506 506

EDP - Leituras 800 236 236
Estação CP 22 734 63 12
Fisioclinica 22 731 49 86
Brigada Fiscal 22 734 11 96
Hospital Espinho 22 733 11 30
Hospital V. N. Gaia 22 379 42 11
S. Sebastião (S.M.Feira) 256 37 97 00
Junta Freguesia 22 734 44 18
PSP 22 734 00 38

Registo Civil 22 734 05 99
Repartição Finanças 22 734 07 50
Saneam. Básico (avarias) .. 22 733 58 40
Táxis (Câmara) 22 734 31 67
Táxis Costa Verde 22 734 01 18
Táxis (Graciosa) 22 734 00 10
Táxis União, Lda. 22 734 80 17
Táxis Unidos 22 734 22 32
Táxis Verdemar 22 734 35 00

Tesouraria Fazenda Pública 22 734 37 30
Tribunal 22 734 23 51

Anta

Farmácia 22 734 11 09
Junta Freguesia 22 734 64 53
Lar da 3.ª Idade 22 734 46 51
Unidade de Saúde 22 734 58 10

Guetim

Junta Freguesia 22 734 42 26

Paramos

Centro Social 22 733 08 70
Farmácia 22 734 63 88
Junta Freguesia 22 734 27 10
Reg. Engenharia 22 734 20 23
Unidade de Saúde 22 734 50 01

Silvalde

Junta Freguesia 22 734 40 17
Unidade Saúde Marinha 22 734 31 01
Unidade Saúde Silvaldinho .. 22 734 36 42



alguns moradores do lugar, mas o responsável reconhece que "cada vez é mais difícil, pois, embora haja pessoas que gostam de participar, há mais quem prefera criticar".

O cortejo envolve alguns custos, mas Joaquim da Rocha Pereira revela que "a Câmara tem apoiado, ano passado deu-nos mil euros e esta ano esperamos uma verba semelhante, também a junta nos tem dado algum apoio e tudo o resto é com o nosso esforço, porque a tradição fala mais alto".

Organização revoltada com "despesa"

Quanto à colaboração da polícia, tiveram de pagar perto de 250 euros. Aliás esta foi uma das razões para que o cortejo não fosse adiado, uma vez que caso se realizasse na terça-feira, a organização teria de voltar a pagar à polícia para que estivesse presente. Sendo este o primeiro ano em que esta colaboração foi paga, a organização mostrou-se revoltada já que "esta despesa tornou tudo mais difícil".

Crescer de ano para ano

Apesar das dificuldades, Joaquim da Rocha Pereira garante que "se durar mais dez anos, este vai ser um Carnaval melhor do que o de Ovar, dando-me possibilidades vamos crescer de ano para ano".

E o Carnaval da Idanha já há muito deixou de ser apenas o desfile, a animação prolongou-se pela noite de domingo, em que estava prevista a apresentação do agrupamento SOS e continuou, na terça-feira à tarde com a actuação do agrupamento 'Impecáveis Band' que entrou pela noite dentro.



CORREIO DO LEITOR

Carnaval... és um folião!

*Ó Carnaval da vida!
Porque é que tu és assim?
Mostra-me a flor e seu jardim
Da mulher mais querida!
E tudo desejas fazer?!
Carnaval... tu és um folião!
Só queres dar o máximo prazer
E aquecer o nosso coração!*

*Aqueces a mulher mais linda
E não lhe dás sossego!
Só a ti eu me apego
E seja essa flor bem-vinda!
Dá-me um Carnaval profundo
Cheio de alegria e paixão!
Dá aquecimento ao meu coração
Tão grande como o mundo!*

*O que tens tu para me dar?
Entrudo de tudo queres fazer!
Aqueces a elas de prazer
Quando elas desejam amar!
Se elas têm um belo jardim
Aonde nascem lindas flores
Acalmam as nossas dores!
Dá uma flor para mim!*

*Todos te querem ó Carnaval!
Por seres um grande folião!
Aqueces o nosso coração...
Por isso não te quero mal!
Dá só para mim uma flor
Que tenha um lindo jardim!
Carnaval... tu és assim!
Dando tudo... prazer e amor!*

Aquiles
(Espinho)

TALHO OLIVEIRA

Benjamim Ferreira de Oliveira



Fornecedor de carnes para: Hotéis, Pensões, Casas de Saúde, Restaurantes, Cafés, Snacks, etc.

— EXIJA QUALIDADE —

Guetim - 4500 Espinho (Estrada Principal de Grijó a Espinho)
Telefs. - Resid.: 22 744 33 23 ---- Talho: 22 734 17 99

CAFÉ DA IDANHA

Prove o melhor café da região



Antero Rodrigues da Silva

Largo de S. Vicente - IDANHA - 4500 ANTA • Telef. 22 734 10 87

FERNANDO DOS LEITÕES



Fernando Justino dos Santos Martins
Tradição da Bairrada perto de si!

Sede: R. Combatentes, 721 - 4500-404 Guetim - Espinho • Telefs. Estab. 227348672 - Resid. 227343602 • Fax 227343602
Filial: Rua 16, n.º 756 - Espinho • Telef. 227323600

T2/T3 ESPINHO

Novos, garagem, excelentes áreas, muita luz natural. Acabamentos acima da média com preços abaixo da média.



VISITE ANDAR MODELO
COMPLETAMENTE MOBILADO

22 732 1920 / 96 634 4404 / 96 424 1942
www.cgr-consultores.com



J. Oliveira

COMÉRCIO DE CARNES

Carnes Frescas e Fumadas

Oferecemos qualidade e bom serviço com o máximo de higiene

SEDE: Mercado Municipal de Espinho - Loja 16 • Tels. 227340529 / 227321038
FILIAL 1: R. Central n.º 570 - Vergada • Tel. 227644613
FILIAL 2: R. 15 n.º 268 - 4500 Espinho • Tel. 227321038

Salvé 07-03-2003

58.º Aniversário

Maria Madalena Guedes de Oliveira

Seu marido, filhas, genros e netos, vêm desejar-lhe as maiores felicidades e que esta data se repita por muitos e bons anos, com muita saúde. Beijinhos. Parabéns



PSD retira confiança a José Carlos Santos na Assembleia Municipal

"Queremos pedir que não façam aproveitamento político deste facto"

A reunião inicial da primeira sessão do ano da Assembleia Municipal ficou marcada pela retirada da confiança política do PSD ao seu deputado eleito, José Carlos Santos, por razões do fórum interno do partido. Apesar de se ter pedido para que não fizessem aproveitamento político deste facto, acabaram por se esgrimir solidariedades.

Sandra Soares

Assumindo o papel de chefe de bancada, o vice-presidente da comissão concelhia do PSD, Pinto Moreira, pediu a palavra

para informar a Assembleia Municipal de que o seu partido retirava a confiança política a José Carlos Santos, pelo que ele passava a ser o único responsável pelas intervenções e documentos por si defendidos.

Alegando que esta atitude se relacionava com questões internas do partido, nada tendo a ver com o funcionamento da Assembleia Municipal, o deputado social-democrata apelou para que não houvesse aproveitamento político deste facto, que "respeita a opinião da maioria dos elementos do grupo parlamentar".

Apesar desta afirmação, Vítor Hugo (PSD - independente) fez questão de mostrar a sua solidariedade para com o seu colega de bancada, no que foi, inusitadamente, seguido por Jorge Carvalho (CDU) que argumentou serem as razões desta tomada de posição do PSD públicas, já que discutidas nos órgãos de comunicação social, aproveitando para fazer algumas críticas à atitude social-democrata.

Maria Goretti e Carlos Loureiro afirmaram estarem completamente de acordo com a decisão da comissão concelhia do PSD e Domingos Monteiro, embora não se querendo meter "em guerras", afirmou respeitar a mesma decisão.

Ainda antes de se iniciar a discussão dos documentos respeitantes ao período de antes da orem do dia, o deputado municipal Alexandre Silva (CDU) apresentou dois requerimen-

Eleições adiadas para o fim do mês Associação de Diabéticos na Assembleia Municipal

No decorrer da Assembleia Geral que decorreu a 22 de Fevereiro, a Direcção da Associação de Diabéticos de Espinho assumiu o compromisso de tentar encontrar uma lista nos próximos quinze dias, marcando para o final do mês do Março uma nova Assembleia com um único ponto na ordem de trabalhos, as eleições.

Esta foi uma das assembleias mais concorridas da história da associação tendo contado com 57 presenças e, embora tenham sido aprovadas por unanimidade as contas, todas as intervenções foram no sentido da falta de apoios por parte das entidades competentes, as dificuldades sentidas ao nível das instalações e o problema de não haverem pessoas interessadas em assumirem os destinos da colectividade.

Entretanto, em resultado da notícia publicada no *Defesa de Espinho*, o deputado municipal Domingos Monteiro fez questão de marcar presença nesta reunião tendo, posteriormente, apresentado uma moção, na Assembleia municipal, em que apela a um maior apoio à referida instituição.

No documento, que foi aprovado por unanimidade, pede-se a solidariedade da assembleia municipal para a referida instituição, "no sentido de se dar um melhor apoio municipal aos diabéticos, por parte da Câmara e Juntas de Freguesia".

Sublinha-se a ainda a necessidade de sensibilizar as entidades competentes, nomeadamente a Câmara, a quem cabe emitir parecer, para que os objectivos da associação sejam tomados em conta na hora da atribuição dos subsídios da Inspeção-Geral de Jogos.

Sandra Soares

tos à mesa, o primeiro sobre a Nave Polivalente, seu funcionamento, salários, listagem de eventos e receitas obtidas e o segundo sobre o programa de férias para idosos, com lista dos municípios abrangidos, dos técnicos acompanhantes e convidados, custos por cada um e custos gerais de cada viagem.

Unanimidade

No período antes da orem do dia, começou por ser aprovada por unanimidade uma saudação à equipa de hóquei de sala da Associação Académica de Espinho pela subida à divisão A europeia da modalidade, ficando no ar a pergunta: Para quando o sintético de hóquei em campo?

Foram também aprovadas duas saudações (CDU e PS) ao Dia Internacional da Mulher, a celebrar no dia 8 de Março. Um dos documentos, defendido pela estreade Ana Marta Silva, alerta para o problema da violência doméstica de que as mulheres continuam a ser vítimas.

Jorge Carvalho (CDU) apresentou uma moção, também aprovada por unanimidade, em que a Assembleia Municipal delibera "saudar e solidarizar-se com todos os que lutam pela paz, considerando que toda a guerra é um retrocesso da humanidade".

Preocupada com o aumento generalizado dos processos e os problemas que a

economia portuguesa enfrenta, a CDU apresentou uma moção, aprovada por maioria, em que protesta "contra o aumento do custo de vida que tem caracterizado este início de 2003 e manifesta a sua mais viva preocupação com a situação social da maioria dos portugueses".

Um outro documento apresentado pela CDU alerta para o não cumprimento de uma deliberação da Assembleia Municipal respeitante à descentralização das sessões deste órgão autárquico. O presidente da Mesa penitenciou-se por este incumprimento e ficou a garantir de que a questão será discutida em reunião da Comissão Permanente, com os presidentes de Junta.

Por fim e como a noite já ia longa, foi aprovado por unanimidade e sem discussão, um documento apresentado por Maria Goretti (PSD) sobre a não participação da comissão de acompanhamento do PDM da Assembleia Municipal neste processo.

Deliberou-se manifestar à Câmara Municipal a total disponibilidade da mesma comissão e recomendar "a necessidade e premência na realização de uma reunião de trabalho que permita não só acompanhar a evolução de todo este processo, mas também veicular ou transmitir as posições deste órgão que, entretanto, se afigurem oportunas e convenientes".

CORREIO DO LEITOR

"Os factos são uma desgraça, sr. Luís Correia"

Um partido político que tem o azar de ter nas suas fileiras pessoas do calibre de Luís Correia é azarento. É impossível este indivíduo ter o mínimo de idoneidade ou credibilidade para ser uma pessoa normal.

A um esclarecimento sobre várias inverdades feitas pelo senhor presidente da Junta de Freguesia de Silvalde, sobre um hipotético "poço" num caminho de servidão, responde Luís Correia com uma tremenda falta de ética e educação que não lembra ao Diabo.

Fala de défice cultural, arrogância, irracionalismo, "professor presidente da Câmara", desequilíbrio mental, falta de ética democrática, etc. E o que é mais grave, diz que o senhor presidente falou da sua vida particular. Onde? Em quê? Não li em lado nenhum. Cá em Silvalde, sabemos quem elegemos, conhecemos bem o senhor Abel Gonçalves e o senhor Luís Correia.

Não fale de patéticas, Luís Correia. Não aproveite para fazer de vítima uma idioteza da natureza. Não aproveite para enaltecer a sua linda vida familiar, propagandeando o futuro da sua descendência.

Oxalá seja todos muito felizes, mas que não saiam ao pai, uma pessoa de bem como diz que é (pensa que está na feira)? Não julgue o seu semelhante, não tente injuriar e caluniar pessoas

que têm desde sempre o estatuto da humildade e do trabalho. Coisa que nem todos podem dizer, não é Luís Correia?

Falar de factos no jornal? Fale de factos na Assembleia de Freguesia. Não ande constantemente a pavonear-se no "Correio do Leitor" onde se sente como peixe na água, pois adora protagonismo e vaidade (a culpa não é só sua).

O excelente presidente da Junta que temos disse-lhe acertadamente um dia destes que "quem mal anda mal acaba" e disse ninguém tem dúvidas. É o seu caso. Já é um infeliz, armado em intelectual e na prática é um pobre de espírito que não é exemplo para ninguém. Exemplo em quê?

Sabe, Luís Correia, pode continuar a tentar brilhar com o seu típico feito de grande escritor que terá sempre a resposta até ao dia em que reconhecer que é um falhado e não é ninguém em Silvalde e terá vergonha do que tem feito, pedindo humildemente desculpa.

Sobre os membros da Assembleia que diz não estarem preparados, esquece que há médico, engenheiro, professor, industriais e reformados e trabalhadores honrados com largos anos de trabalho e de vida. Nenhum deles andou a "estudar" dez anos para concluir o antigo 5.º ano comercial, como o senhor.

Domingos Jesus dos Santos (Silvalde)

Desmascarar

Uma oferta à vossa reflexão carnavalesca...

Não era só o Zorro que punha um trapo nos olhos, para poder mandar umas malhas nos espanhóis sem ser reconhecido. Já na antiguidade clássica, o hábito de pôr máscaras a tapar a identidade fazia parte de rituais que nem sempre tinham a ver com o teatro. Que o diga - ou tivesse dito - o 'jet set' da antiga Roma, cujas festas sociais eram tão depravadas que o melhor mesmo era a malta não chegar a ser conhecida.

Mas os tempos mudam e as vontades nem por isso. Hoje em dia, mascaram-se as palavras, mascaram-se as situações, mascaram-se os negócios, mascaram-se as próprias vidas. Ao ligar o botão da caixa televisiva no horário das notícias, entramos num mundo que dificilmente reconhecemos ser o nosso. São casos e mais casos desmascarados, em que a verdade nos é atirada para os olhos, nua e crua, com a mesma certeza e deslante com que a mentira fora anunciada hora antes.

Não estou a falar só dos escândalos e contradições mais recentes da Casa Pia ou das muitas descobertas repentinas de uma frenética Polícia Judiciária. Posso falar das teorias e desculpas dos senhores da guerra americana e dos senhores da paz europeus (nem sempre por esta ordem de posições). Posso falar da nossa aparente segurança de aldeia pacata, subitamente perturbada pela descontraída entrada dos larápios em nossa casa, enquanto dormimos o merecido sono da

noite. Posso falar do nosso triste país enfiado na crise, enquanto a venda de carros de luxo lá vai subindo as percentagens a galope. Posso, enfim, falar de tudo. Afinal, o que é não parece, o que parece não é e, ao mesmo tempo, nada parece que é.

Este Carnaval, no final de contas, é todos os dias menos três. Porque para os três que são de Carnaval já a gente não sabe muito bem que máscaras colocar para que sejam diferentes dos outros todos. O engraçado é que mais não fazemos, a maior parte das vezes, do que mascarar-nos daquilo que realmente somos. Ou nunca repararam que o fato mais característico do nosso Entrudo é o de um pedinte mal vestido, envergando umas tabletas com queixas à governação? Pois é! E agora pergunto eu: não é essa a verdadeira sina diária da nossa gente? Mal vestidos, sempre a 'tenir' e a mandar bocas ao Governo, andamos nós todos os dias! Não seria muito mais bem disfarçado um pobre vestir-se com um fato Armani, daqueles que custam para cima de um dinheirão, a passear pelas ruas de Ferrari descapotável? Af, sim, é que ninguém o conhecia!

Esta é, para mim, a verdadeira beleza e transparência do Carnaval dos pobres. Não é colocar uma máscara, é assumir a máscara que se tem e rir-se à custa disso. É desmascarar.

Ou, por outras palavras, a inocência da coisa.

Luís Miguel Ferraz

Na última reunião de Câmara foram aprovadas por unanimidade a minuta do contrato para a obra do Mercado Diário e uma proposta do presidente da autarquia relativa à transferência de algumas competências dos governos civis para as câmaras. O Governo também aprovou o Projecto Integrado de Desenvolvimento do Concelho de Espinho, avaliado em 300 mil euros.

Obra do Mercado Diário com contrato aprovado 300 mil euros para desenvolvimento do concelho

Sandra Soares

A Câmara tomou conhecimento de um ofício do Conselho Directivo do Instituto de Solidariedade e Segurança Social a informar do despacho da secretária de Estado da Segurança Social aprovando o Projecto Integrado de Desenvolvimento do Concelho de Espinho para 2003, no montante de 300 mil euros.

Com a entrada em vigor, a 25 de Novembro, de um decreto-lei em que se prevê a trans-

ferência de algumas competências dos Governos Civis para as Câmaras, em matérias consultivas, informativas e de fiscalização, foi apresentada uma proposta para que as mesmas competências fossem delegadas no presidente da edilidade que tem, por sua vez, poderes de sub-delegação.

As transferências em causa dizem respeito ao licenciamento e fiscalização de actividades como: guarda-noturno; venda ambulante de lotarias; arrumador de automóveis; realização de acampamentos ocasionais;

exploração de máquinas automáticas, mecânicas, eléctricas e electrónicas de diversão; realização de espectáculos desportivos e de divertimentos públicos nas vias, jardins e demais lugares ao ar livre; venda de bilhetes para espectáculos ou divertimentos públicos em agências ou postos de venda; realização de fogueiras e queimadas; realização de leilões.

Em resultado da transferência destas competências, a Tabela de Taxas e Licenças Municipais teve de ser alterada, as modificações foram apro-

vadas pelo executivo, tendo de ser, agora, submetidas à apreciação da Assembleia Municipal.

Entretanto, foi aprovada a minuta do contrato para a execução da empreitada do 'Projecto de remodelação e cobertura do Mercado Diário', a assinar entre a Câmara Municipal e a firma 'Teixeira Duarte - engenharia e construções SA'.

Foi também aprovada por unanimidade a decisão de proceder a recepção em definitivo da obra de execução dos espaços exteriores da Nave Desportiva Polivalente de Espinho de que foi adjudicatária a firma 'Mesquita - construção civil e obras públicas'.

O executivo aprovou ainda um subsídio de mil euros para ajudar na comemoração das bodas de prata do Novasemente Grupo Desportivo e deliberou nada ter a opor à atribuição de um subsídio ao Império de Anta Futebol Clube por parte da Inspeção-Geral de Jogos.

Sábado, com plenário e jantar

PCP de Espinho assinala aniversário

A Comissão Concelhia de Espinho do Partido Comunista Português "convida todos os militantes e simpatizantes do PCP e todos os espinhenses em geral", para as comemorações do seu 82.º aniversário, a realizar no próximo sábado.

Do programa consta um Plenário de Militantes, pelas 16.30 horas, no Centro de Trabalho de Espinho do PCP, para análise da situação político-social e preparação para a Assembleia da Organização Regional de Aveiro.

Neste encontro estará presente Leandro Martins, membro do Comité Central do PCP e chefe de Redacção do "Avante!", entre outros convidados.

O jantar de aniversário está previsto para as 20 horas, no restaurante "Cristal", em Espinho, cujas informações e inscrições podem ser processadas no Centro de Trabalho do PCP, ou através do telefone 227340124.

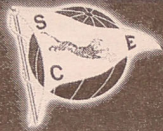

SPORTING CLUBE DE ESPINHO

VOLEIBOL 1937 / 2003

Sábado, 22 de Março de 2003

PROGRAMA

10h00
Jogos / Convívio no Pavilhão do Clube

13h00
Almoço (Livre)

15h00
Missa na Igreja Matriz de Espinho
e Romagem ao Cemitério

SESSÃO SOLENE no CENTRO MULTIMEIOS

17h00
Lançamento do Livro e abertura da Exposição
"O VOLEIBOL DO S. C. ESPINHO"

20h00
Jantar / Convívio no PraiaGolf Hotel

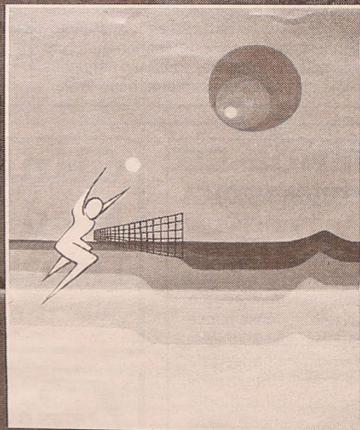

Todos os que já pertenceram a Secção de Voleibol do S. C. Espinho
Dirigentes, bem como todos os associados e simpatizantes, poderão inscrever-se para o jantar/convívio
na Secretaria do Clube, no Pavilhão Joaquim Moreira da Costa Júnior ou ainda pelo T.M. 91 732 16 62.

CASINO ESPINHO

SWEET
SOUL
MUSIC



MUSICAL COM OITO
GRANDES VOZES
AO VIVO

Produced and Directed by
Belinda King Presents



Informações e reservas:
22 733 55 00
www.solveverde.pt

Resposta de Elpídio de Sousa ao PSD

"O, agora, caso definitivamente encerrado"

Elpídio de Sousa responde em extensa nota à reacção da Comissão Concelhia do PSD, intitulada "caso encerrado"

Éis a nova missiva de Elpídio de Sousa...

"Introdução:
A propósito do último comunicado da Comissão Política do PSD local, desencadeado no seguimento das afirmações do seu presidente, Dr. Luís Montenegro - edição de 13/02/03 -; antes do mais, quero expressar as minhas sinceras desculpas a toda a população do concelho de Espinho, opinião pública, entidades sociais, associativas, figuras públicas e políticas pelo lamentável desfecho desta questão.

Respeitarei identificar-me na figura de uma crítica política - agressiva, se preferirem - mordaz, mas o estado de direito também não se efectiva, no respeito e cumprimento da lei, sem a aplicação de uma coacção forte, tal como; a democracia não existirá sem crítica, implicitamente provocadora do debate, enriquecedora das ideias - discussão de opiniões diversas, na procura de consensos convergentes para a solução dos problemas. Não será também agressivo, o voto popular, penalizando e relevando quem se sujeita ao veredicto eleitoral?

Assim, defendendo a credibilização da acção e dos seus agentes, entendo a prática política, como uma arte maior,

integrada na escola permanente da competitiva potenciação de valores que não identificam, no adversário político, o inimigo - obstáculo a abater.

Donde, depois deste gesto de 'puro terrorismo político' à minha pessoa, por parte desta comissão política do PSD, apresentei ao presidente do CDS/PP de Espinho a minha disposição de suspender a simples função de vogal suplente, na Assembleia Municipal, pois a extravação deste facto não pode repercutir embaraços a quem não é responsável por eles, não podendo também serem imputados a outras figuras públicas e políticas congéneres.

Os factos:

1.º Como convidado, participei, a 7 de Fev. passado, no célebre - jantar realizado no complexo de ténis. Sabia que o convívio reunia um grupo de figuras políticas, não dirigentes, assim como um alargado número de pessoas, partidárias e livres, mas respeitadas e sócio - politicamente activas. Não assisti a qualquer gesto, nem intervenção que tenha abordado qualquer subespécie - simbólica de terrorismo, bem pelo contrário. Comunguei da opinião geral - expressa na preocupação para com o futuro da nossa terra e das nossas gentes, consequência do inconformismo provocado pelo estado amorofo a que chegou o concelho e a cidade de Espi-

nho.

Então, quando cidadãos - aos quais me associei -, são acunhados, injusta e desmedidamente, de terroristas políticos; o que humanamente podemos e devemos fazer é denunciar os procedimentos de despropósito e desrespeito expostos. Foi ao quanto me cingi, num contexto político - subjacente, pautando-me pela crítica política, se quiserem forte e mordaz, mas nunca dirigida ao cidadão de forma insultuosa e violenta.

2.º Logicamente, esperava uma reacção política do visado, Dr. Luís Montenegro, mas assim não aconteceu. Contudo, os 'doutos' intitulados e licenciados, senhores da comissão política do PSD e seus 'pares', talvez substabelecidos por procuração do seu presidente e confundindo matéria de facto com matéria de direito, optaram por reagir numa linguagem covarde, ignóbil e torpe. Confesso que não me surpreenderam, já que; incapazes de uma réplica política - não se reconhecendo na argumentação sustentada dos factos e justificando-se com (cito) 'a prática política e cívica que não contempla a deselegância, o ataque pessoal e a irresponsabilidade - e com a conduta elevada e cordata que caracteriza sua acção política', mais não fizeram do que, com todo o respeito pelos militantes e sim-

patizantes do PSD, ilustrarem, lamentavelmente, o achincalhamento a que se dispuseram e o baixo nível em que se posicionaram, no seu comunicado de 27/02/03.

O PSD - local e nacional -, como grande partido com relevante património humano e político, não poderá ficar a perder perante factos que em nada retratam e enobrecem a sua conduta e postura - sociais e políticas? Haverá maior insulto e violência do que os contidos na afirmação (cito) 'puro terrorismo político'?

3.º Quanto aos referidos militantes, simpatizantes e cidadãos anónimos (ressalvando os não implicados) que, segundo as vossas palavras, aludiram à dita falta de 'vergonha', devem ter sido os mesmos que, durante a última campanha para as autárquicas com o vosso conhecimento e aprovação, me convidaram a concorrer nas listas do PSD - em reunião, na sede do vosso partido e na presença do Dr. Luís Montenegro. Apesar dos louvores de ocasião e considerandos, como sendo uma pessoa de bem, reafirmei a minha recusa, previamente garantida ao presidente do CDS/PP de Espinho, tendo-me disponibilizado para, segundo o vosso interesse, encetar conversações para um 'outro acordo' - listas conjuntas (PSD e CDS/PP) encabeçadas pelo PSD a algumas fre-

guesias, facto que veio a merecer, de vossa parte, o mesmo desinteresse e desprezo que mereceu o pré-acordo de coligação às autárquicas. Aqui, se revela a vossa dita (cito) 'vergonha' - 'inquestionável seriedade' - 'carácter' - 'honestidade e dedicação à nossa comunidade'.

4.º Porque não existem outros, presumo que os ditos 'editais' que nunca li, quererão referir-se a problemas, ainda por resolver e devidos à correponsabilização das funções de sócio - gerente que exerço, numa das empresas onde detenho uma participação. Com certeza, também extrairam todas as outras certidões pessoais - civis, sociais, etc. (inclusive sobre o meu comportamento e desempenho - namoro), mas não as revelaram com receio de que algum apontamento fosse incómodo para alguém ou de se confrontarem com a vossa dita 'vergonha', na comparação com os vossos? Mas, também não revelaram os vossos registos... Por serem valiosos, ou receos que alguns deles ilustrassem figuras de 'vira latas' - 'vira casacas' e até, de alguma nova espécie???

5.º O ataque pessoal - não político que dirigiram à minha pessoa, para além de evidenciarem as ditas 'dores' que afinal vos afligem declaradamente, ilustra também o descorreito -

verbo mentiroso que adjectivou e substituiu a vossa 'elegância' e 'eloquência', até porque; não sou dirigente do CDS/PP; não accionei qualquer tipo de ingerência no seio do PSD, partido que sempre respeitei, como aos demais; nem nunca me posicionei, como aqui fica provado, do lado dos vossos 'empacelhos' ou contra quaisquer 'entendimentos', pelo contrário.

Na verdade, também não sou (cito) 'forte' - no direito e na razão de perversamente insinuar - os 'insultos fáceis' - 'irresponsáveis' - 'absurdos' que denunciam e expõem a estúpida a vossa força dos grandes conspiradores que, na ganância pelos cargos políticos, penalizaram o PSD e ajudaram o PS e o Sr. José Mota, como referem, nas últimas eleições autárquicas.

6.º Para concluir, reporto-me à vossa dita 'autoridade moral' patente nas declarações que proferiram e nas revelações que denunciaram vosso comportamento. Sentindo-me reconhecido pelo meu passado e presente, sou quem sou - nunca me posicionei ou posicionarei acima do que sou. Orgulho-me da família que me criou e educou; prezo toda a família onde me inseri e que constitui. Oxalá todos possam dizer o mesmo.

Então, agora sim; encerrado definitivamente este caso, restará aos senhores seguirem os exemplos que entenderem, mas; quanto a mim, só têm uma alternativa: pedir desculpas - públicas pelo sucedido; ficar de 'bico' calado; demitirem-se das vossas funções e responsabilidades político - partidárias, disponibilizando-se para o aprender do saber, porque o saber adquire-se também com melhor trabalho.

Bem hajam!

CORRETO DO LEITOR

Cada coisa no seu lugar

Como assinante do jornal *Defesa de Espinho* é com muita tristeza que vejo o espaço "Correio do Leitor" como um espaço

subaproveitado. Muito por culpa do Sr. Luís Correia.

Confesso que não conheço pessoalmente este senhor e também não tenho vontade de o conhecer, uma vez que me parece uma pessoa com uma forte falta de personalidade. Baseio este meu ponto de vista nas declarações redigidas por este senhor neste semanário que, no fundo, não passam de declarações destrutivas que facilmente poderão envergonhar a população da freguesia de Silvalde, uma vez que, para este

senhor tudo ou quase tudo está mal.

Como jovem cidadão de Silvalde, acho que falta muito a esta freguesia. No entanto, também consigo ver, ao contrário deste senhor, muita obra realizada.

Muito sinceramente não consigo perceber em que sentido é que os leitores do jornal *Defesa de Espinho* poderão beneficiar ao tomar conhecimento que este senhor é: "...um bom pai, dei uma excelente educação às minhas filhas...", "...por trás de mim uma boa família."

Haverá necessidade de expor questões meramente pessoais neste espaço?

Finalmente e para concluir este meu ponto de vista, gostaria que o Sr. Luís Correia fizesse uma oposição construtiva e rigorosa em prol da freguesia e que não procurasse protagonismo em questões tão importantes como a gestão de uma freguesia.

Hélder Pinho (Silvalde)

VIDRARIA FERREIRA

Vidro nacional e estrangeiro, Vidro Anti-reflexo e molduras para caixilhos, Espelhos, Tijolos e Telhas de Vidro

FERREIRA & FERREIRA, LDA.

ENCARREGA-SE DA COLOCAÇÃO DE VIDROS EM QUALQUER PONTO DO PAÍS

R. 18, N.º 675 - TELEFONE, 22 734 04 80 - 4500 ESPINHO

Loja das Miudezas

José Manuel Queirós
Retrosaria - Botões - Lingerie
Interiores Homem - Collants

Rua 23 n.º 447 - 4500 ESPINHO - Telef. 227314174

CAFÉS

seleccionamos
e torrámos
na nossa fábrica
as melhores qualidades
aos melhores preços

Casa
Alves Ribeiro

Rua 19, 294 - ESPINHO

VENDE-SE CLÍNICA MÉDICA EM SANTA MARIA DA FEIRA

Altamente equipada, com 5 gabinetes, c/ consultas, medicina do trabalho, análises, anatomia patológica, electrocardiogramas, enfermagem, anestesia, clínica geral, cirurgia geral, vascular, ginecologia, nutrição, ortopedia, pediatria, pneumologia, psicologia, psiquiatria, etc.

Veja as imagens
www.paulosergioimpropriedades.com
PAULO SÉRGIO - Propriedades, Lda.
Lic. 824 AMI
22.7830042 - 91.7513093

Clínica Médica Dentária

Dra. Rosa Neves
e
Dra. Leopoldina I. Santos Tavares

Acordas com:
ACASA e CGD

Rua 23 n.º 773 - 1.º esq. - Espinho
Telef: 22 734 01 16

ARTES GRÁFICAS MANUEL GOIS

MANUEL GOIS

RUA DO COVELO - 4500 SILVALDE - ESPINHO • TELEF. 914 681 118

"Acredito nas minhas capacidades e no apoio dos socialistas para um trabalho válido em prol do distrito de Aveiro, mas também em benefício do país e, claro, do concelho de Espinho."



Candidatura à Federação Distrital do PS

Afonso Candal "ganha" apoios em Espinho

Lúcio Alberto (texto)
e Vítor Lancha (foto)

Afonso Candal "apresentou-se", no sábado, aos militantes socialistas espinhenses, num encontro que teve como palco o salão nobre dos Bombeiros Voluntários de Espinho.

O opositor de Alberto Souto (presidente da Câmara Municipal de Espinho) à pre-

sidência da distrital do PS conta com a solidariedade da deputada espinhense Rosa Albernaz e, naturalmente, de Carlos Candal, o carismático eurodeputado socialista. "Eu conto com o apoio do meu pai e da minha mãe e de todos aqueles que acreditam no meu projecto e que reconhecem o trabalho que eu tenho desempenhado a favor do nosso distrito."

Afonso Candal evitou, to-

davia, com diplomacia analisar eventuais "confrontos" de "pesos" eleitorais, recorrendo preferencialmente a debates sobre programas de trabalho, assegurando que irá pugnar "pelas melhores condições dos trabalhadores, que têm sentido enormes dificuldades face à conjuntura e à negativa acção governamental nessa matéria, assim como manter-me solidário com os jovens que também têm sido

objecto de menor atenção", enquanto para Espinho promete "lutar, como tenho feito, por uma obra que é fundamental para o seu desenvolvimento - o enterramento da linha-férrea", a par da pertinente questão do pagamento da portagem no sub-lanço da A1. "É inadmissível a injustiça neste caso para o concelho, comparando as vantagens dadas a outros da Área Metropolitana do Porto."

"Jovem com qualidade"

José Mota traça o perfil do "seu" candidato

José Mota considera que Afonso Candal reúne os requisitos necessários para o suceder na presidência da Federação do PS de Aveiro, atribuindo-lhe "muitas capacidades a vários níveis para renovar a estrutura socialista distrital", mas "essencialmente para a dotar de uma pujança e credibilidade que norteia o Partido Socialista."

Ao apoiar Afonso Candal, José Mota sublinha "o perfil de um jovem deputado, já com provas dadas."

O autarca espinhense faz entretanto uma ligação entre o passado, o presente e o futuro...

"Quando entendi que não me deveria recandidatar à Federação Distrital do PS fi-lo convictamente. E se não tomei essa decisão há dois anos foi por causa de António Guterres e Jorge Coelho, que então me pediram para me manter num cargo onde já estava há mais de uma década. Entendi agora que era o momento adequado para o fazer, na medida em que é possível proporcionar-se mais cedo uma renovação. E nisso confio em Afonso Candal, um jovem de 31 anos com larga experiência, com muita qualidade e que foi meu adjunto na Federação Distrital. Estão criadas com ele as garantias para a renovação do PS no distrito de Aveiro."

E quanto à Câmara de Espinho...

"Decidi quando quis sair da actividade sindicalista e do exercício de deputado. Saberei também decidir relativamente à Câmara Municipal de Espinho quando entender que o devo fazer. Isto é, saberei então o que é melhor para o concelho e, portanto, para os eleitores... Garanto que não irei apodrecer no cargo!"

Lúcio Alberto

OPINIÃO • DEFESA DO CONSUMIDOR • Mário Frota*

Alimentos no comércio ambulante e em feiras

Os bufarinhos precederam o comércio que se estabeleceu de forma sedentária nos burgos.

O comércio ambulante é, porém, realidade incontornável.

Centremo-nos, no particular do comércio ambulante, no dos produtos alimentares.

Não se olvide que os géneros alimentícios, na definição que deles traça o Regulamento Europeu de 28 de Janeiro de 2002, são:

"...qualquer substância ou produto, transformado, parcialmente transformado ou não transformado, destinado a ser ingerido pelo ser humano ou com razoáveis probabilidades de o ser."

No domínio do comércio ambulante, é lícito aos profissionais que, utilizando veículos automóveis ou reboques, neles confeccionem, na via pública ou em locais para o efeito determinados pelas câmaras municipais, refeições ligeiras ou outros produtos comestíveis preparados de forma tradicional.

A lei estabelece neste particular que:

"1 - No transporte, arrumação e arrecadação dos produtos é obrigatório separar os alimentos dos de natureza diferente, bem como, de entre cada um deles, os que de

algum modo possam ser afectados pela proximidade dos outros.

2 - Quando não estejam expostos para venda, os produtos alimentares devem ser guardados em lugares adequados à preservação do seu estado e, bem assim, em condições higio-sanitárias que os protejam de poeiras, contaminações ou contactos que de qualquer modo possam afectar a saúde dos consumidores.

3 - O vendedor, sempre que lhe seja exigido, terá de indicar às entidades competentes para a fiscalização o lugar onde guarda a sua mercadoria, facultando o acesso ao mesmo.

4 - Na embalagem ou acondicionamento de produtos alimentares só pode ser usado papel ou outro material que ainda não tenha sido utilizado e que não contenha desenhos, pinturas ou dizeres impressos ou escritos na parte interior."

No comércio ambulante de géneros alimentícios, confeccionados ou não, é vedado aos vendedores oferecer ao público

1 - Carnes verdes, ensacadas, fumadas e enlatadas e miudezas comestíveis;

2 - Bebidas, com excepção de refrigerantes e águas minerais quando nas suas embalagens de origem, da água e dos preparados com água à base de xaropes.

A actividade de comércio a retalho exercida de forma não sedentária em mercados descobertos ou em instalações não fixas ao solo de maneira estável em mercados cobertos, habitualmente designados feiras e mercados, e cujo agente é designado por feirante, passa a reger-se, entre outras, pelas normas que seguem.

Neste particular se estabelece, no tocante a produtos alimentares, que:

1 - Os tabuleiros, balcões ou bancadas

utilizadas para a exposição, venda ou arrumação de produtos alimentares deverão estar colocados a uma altura mínima de 0,70 metros do solo e ser construídos de material facilmente lavável.

2 - No transporte e exposição dos produtos é obrigatório separar os produtos alimentares dos de natureza diferente, bem como, de entre cada um deles, os que de algum modo possam ser afectados pela proximidade dos outros.

3 - Quando não estejam expostos para venda, os produtos alimentares devem ser guardados em lugares adequados à preservação do seu estado, e bem assim em condições higio-sanitárias que os protejam de poeiras, contaminações ou contactos que, de qualquer modo, possam afectar a saúde dos consumidores.

4 - Na embalagem ou acondicionamento de produtos alimentares só pode ser usado papel ou outro material que ainda não tenha sido utilizado e que não contenha desenhos pinturas ou dizeres impressos ou escritos na parte interior.

Em momento em que o boletim de sanidade se exija ainda, aí se dispunha:

1 - Os indivíduos que intervenham no acondicionamento, transporte ou venda de produtos alimentares serão, obrigatoriamente, portadores do boletim de sanidade, nos termos da legislação em vigor.

2 - Sempre que se suscitem dúvidas sobre o estado da sanidade do vendedor ou de qualquer dos indivíduos referidos no número anterior, serão estes intimados a apresentar-se à autoridade sanitária competente para inspecção.

Posteriormente, com a Portaria 149/88, de 9 de Março, se estabeleceu:

"1.º - A presente portaria aplica-se a todos aqueles que, pela sua actividade profissional, entram em contacto directo com alimentos, isto é, ao pessoal empregado na preparação e embalagem de produtos alimentares, na distribuição

e venda de produtos não embalados e na preparação culinária de alimentos em estabelecimentos onde se confeccionam e servem refeições ao público em geral ou a colectividades, bem como aos responsáveis pelos referidos estabelecimentos.

2.º - O pessoal referido no número anterior deve manter apurado o estado de aseo, cumprindo cuidadosamente os preceitos elementares de higiene, designadamente:

a) Ter as unhas cortadas e limpas e lavar frequentemente as mãos com água e sabão ou soluto detergente apropriado, especialmente após as refeições e sempre que utilize as instalações sanitárias;

b) Conservar rigorosamente limpos o vestuário e os utensílios de trabalho;

c) Reduzir ao mínimo indispensável o contacto das mãos com os alimentos, evitar tossir sobre eles e não fumar durante o serviço nem cuspir ou expectorar nos locais de trabalho.

3.º - Qualquer elemento do pessoal referido no n.º 1.º que tenha contraído, ou suspeite ter contraído, doença contagiosa ou sofra de doença da pele, doença do aparelho digestivo acompanhada de diarreia, vómitos ou febre, inflamação da garganta, do nariz, dos ouvidos ou dos olhos fica interdito de toda a actividade directamente relacionada com os alimentos e deverá consultar sem demora o seu médico de família ou a autoridade sanitária da respectiva área, e iguais precauções deverá tomar qualquer elemento do mesmo pessoal que tenha estado em contacto com indivíduos afectados por doenças intestinais diarreicas.

Ante os distúrbios que se registam na cadeia alimentar, mister será se redobrem as preocupações neste particular, domínio sensível de saúde pública que não pode, a qualquer título, ser descurado.

PALAVRAS À SOLTA

Desemprego
Falta de trabalho vai continuar a subir nos próximos dois anos
Jovens sem ocupação já são 104 mil. Deslocalização de empresas tende a acentuar-se. Governo reage em Março com novas medidas.
Jornal de Notícias

Inquérito do Instituto Nacional de Estatísticas revela queda do emprego em todos os sectores da economia portuguesa
Mais 55 mil estão no desemprego
Diário de Notícias

Sectores tradicionais perdem 8600 empregos por ano - Governo lança projecto que aposta na dinamização da moda
Despedidos 43 mil nos têxteis e calçado
Jornal de Notícias

Desemprego não pára de crescer no distrito de Leiria
12 mil sem emprego
Região Leiria

Mais de sete mil à procura de trabalho
Trabalhadores invadiram Assembleia Municipal da Covilhã
Gazeta do Interior

Sanções a trabalhadores criticadas
PCP contra terrorismo social
Expresso da Ave

Governo subsidia empresários aderentes com 50% do salário dos trabalhadores - Daniel Bessa coordena plano
Apoios a quem salvar empresas
Jornal de Notícias

Conforme já foi revelado, o novo elenco directivo tem procurado, contra "ventos e marés", dinamizar de forma consistente as várias actividades orfeónicas, "que se encontravam mergulhadas numa verdadeira letargia."

Devagar, devagarinho...

Orfeão reaparece!

Muitos são, entretanto, os problemas com que diariamente os novos responsáveis se confrontam, designadamente no que diz respeito à administração financeira da colectividade, "mas estamos confiantes que calmamente, com persistência, boa vontade e com a ajuda de todos, possamos ultrapassar esta fase menos boa." Como também já foi feita alusão na passada semana, "o Relatório e Contas ainda não nos foi apresentado, nem tão pouco o Inventário do Património, bem como os locais onde se dispersam os equipamentos

e as quais as pessoas encarregues da sua guarda." Contra ventos e marés, a "máquina" teima em não parar e as actividades sucedem-se... Os ensaios do Grupo Coral já recomeçaram com avultado número de participantes, mas muitos mais irão agrupar-se dentro de dias. "Também insistimos na divulgação que os mesmos serão realizados nos Bombeiros Espinhenses, às quartas-feiras, pelas 21.30 horas." No próximo dia 12, por ser Quarta-feira de Cinzas, não haverá ensaio, mas prosseguirão na semana se-

guinte. "Como também já informamos, no âmbito das comemorações do 92.º aniversário da colectividade, vai realizar-se um grande jantar de confraternização, que terá lugar no Salão Paroquial de Espinho, no dia 12 de Abril (sábado), com início às 20 horas e o preço será apenas de 10 euros por pessoa adulta. Crianças ou jovens, dependendo das idades, terão bonificações. Para efectivar a inscrições os interessados deverão dirigir-se ao balcão do Turismo, na Rua 23 (antigas escolas) e contactar a D. Fátima, que esclarecerá os pormenores." Trata-se de "uma importante manifestação de fervor bairrista e calor orfeónico", onde se vão encontrar actuais e antigos elementos "que muito deram à colectividade." Por outro lado, saliente-se que o Orfeão de Espinho tem recebido vários convites para colaborar em eventos de vária

índole, que estão a ser equacionados e a seu tempo vão ser anunciados no jornal **Defesa de Espinho**. Entretanto, está marcado um jogo de futebol de salão entre o Grupo Desportivo do Orfeão e o congénere dos Bombeiros Voluntários Espinhenses. "Este jogo está a animar bastante as claques de ambos os contendores, pelo que se espera uma excelente jornada desportiva, com vencedor incerto, mas acima de tudo que se trate de uma boa jornada de solidariedade e que vença o melhor, num jogo que irá realizar-se no pavilhão da Associação Académica de Espinho." Porém, até à hora de encerrarmos este apontamento ainda não nos tinha sido confirmado o dia e a hora. Sabe-se apenas que reina muito entusiasmo e até se comenta que terá "casa cheia!"

Agostinho Almeida

PALAVRAS À SOLTA

Em Freixil do Campo
Presidente (da Junta de Freguesia) dá salário para obras
Gazeta do Interior

Inflação
Custo de vida subiu 4% num ano
Correio da Manhã

Mário Soares foi duro com o Secretariado do PS
Raspanete
"O mal", disse, "está na tática e na estratégia". Ferro Rodrigues não acusou o toque. Só António Costa ripostou.
Diário de Notícias

De três anos para 18 meses
Processo de adopção reduzido
Jornal de Notícias

As mulheres são as principais vítimas - os distritos do Porto e de Lisboa lideram as estatísticas
Violência doméstica - queixas aumentam
O Comércio do Porto

Especialista alerta que o número tende a subir - mulheres entre os 25 e os 45 anos são as principais atingidas
400 mil viaciados em compras
Correio da Manhã

Menores receitas e perfil envelhecido dos apostadores justificam a decisão - Misericórdia vai lançar novo jogo ligado ao futebol
Santa Casa acaba com Totobola no Verão
Jornal de Notícias

CORREIO DO LEITOR

Desafio para frente-a-frente

Sobre o que tem vindo a ser escrito no jornal **Defesa de Espinho**, muitas pessoas de bem, que me conhecem e que conhecem o trabalho que desenvolvi em prol da colectividade que se chama Orfeão de Espinho se me têm dirigido, revoltadas com os ataques de que eu e os meus familiares temos sido alvo. Por isso, solicito que ao abrigo do direito de resposta, possa esclarecer:

O que escrevi na comunicação social foram tudo verdades, havendo ainda muitas coisas que escamoteei.

Deste modo, e para um melhor esclarecimento público, estou pronto a dizer tudo o que se tem passado num frente-a-frente, através da comunicação social escrita ou falada. E então, sim, o esclarecimento será absoluto. Espero que este desafio não caia em saco roto, porque de contrário, se continuarem a escrever (ou falar) os chorrilhos de mentiras que têm vindo a propalar, os bons espinhenses saberão aquilatar da honestidade de quem escreve (ou fala).

José Domingues
(Espinho)

OPINIÃO • ECOS DA CIDADE • José Domingues

Falemos das nossas feiras...

Muita gente se vem queixando que há feiras em demasia em Espinho. De facto, se até há algum tempo a chamada Feira de Revenda era, efectivamente, destinada aos comerciantes retalhistas, a pouco e pouco foi-se degenerando e hoje toda a gente ali vai comprar, quer seja ou não comerciante. E mais: começa a vender-se ali de (quase) tudo, pelo que a dita feira se vai assemelhando mais a uma Feira tradicional das segundas-feiras do que a uma feira especialmente destinada a clientela específica. Também na chamada "Feira dos Peludos", que fora criada para a venda de velharias, vão aparecendo alguns artigos que não têm nada a ver com o espírito da mesma. E, nesses dias, as nossas ruas vão tendo os seus vendedores ambulantes, "fugindo" ao pagamento da respectiva taxa, o mesmo sucedendo todos os fins-de-semana nas nossas esplanadas.

Ora, quem não está muito pelos ajustes de tal actuação são os nossos comerciantes locais, que pagam as rendas dos seus estabelecimentos (nada baratos) e as suas contribuições e licenças, sendo confrontados com a concorrência desleal dos feirantes, chamados grossistas (embora na prática não actuem como tal). O que acabo de expor parece ser um contrasenso posto por mim, na minha condição de consumidor e, por isso, necessariamente ter de optar pelos preços mais baixos. Não me competiria a mim levantar tal problema, mas sim à respectiva Associação, constituindo-se em controladora das respectivas transacções. Mas o que tenho observado leva-me a não concordar com as referidas práticas de concorrência desleal. Obviamente, há o facto das taxas que se cobram, e quantos mais feirantes aparecerem, mais dinheiro entrará nos cofres municipais.

Por isso, se os interessados assim o entenderem, deverão discutir o assunto com a nossa autarquia e agir em conformidade.

Conduzir com telemóvel

Todos ouvimos, através da televisão, que a partir de agora os que forem apanhados a conduzir a falar ao telemóvel poderão ficar sem a respectiva carta. Ora, até que enfim que as nossas autoridades constatarem que, afinal, tal prática tem sido um dos grandes motivos causadores de tanto acidente e mortandade nas nossas estradas. Há muito tempo já que eu vinha falando sobre tais verdades, pois até vi algumas guinadas provocadas por tal maneira de conduzir. Deste modo, terão os condutores de ter o tal "mãos livres", que até não são tão caros como isso, e com isso evitar-se-ão - estou por certo! - muitos acidentes. Ou será que a Lei vai continuar a ser calçada aos pés... e tudo vai continuar na mesma?

Que havemos de comer?

"Ontem" eram as vacas loucas; "hoje" são os frangos e os perus com substâncias de crescimento que, para nós, são cancerígenas. Começa, também, a falar-se de que os porcos também estão contaminados. Que havemos, então, de comer, se também os peixes podem trazer substâncias prejudiciais, provocadas pelas descargas dos navios no alto mar. Começa toda a gente a ficar alarmada, havendo já quem queira começar a ser vegetariano. E tudo porquê?... Porque a ânsia desenfreada do lucro, do enriquecimento, nem que seja à custa da saúde de terceiros, leva o ambicioso a proceder assim, não é verdade?! E não se lembrarão os que assim procedem, que também podem ser apanhados na teia que estão a tecer ou, pelo menos, se não forem os próprios, algum familiar?! O que faz o dinheiro e a falta de respeito por si e pelo próximo!

T2 ESPINHO
Novo, bem localizado, óptimas áreas e acabamentos, prédio pequeno (só quatro apartamentos), garagem e arrumos espaçosos na cave.
CGR
22 732 1920 / 96 424 1942
www.cgr-consultores.com

DR. ILÍDIO SANTOS
MÉDICO DENTISTA
Implantes
Ortodontia Fixa
Prótese Fixa
Acordos com:
SAMS/QUADROS
ACASA * CGD
ADSE * PSP
Consultórios:
- Rua 16 (Esquina Rua 19), n.º 545-1.º Dt.º - Espinho - Telef. 22 734 29 31
- Rua Júlio Dinis, 748 - 4.º Esq.º - Sala 413 - Porto - Telef. 22 600 71 75
- R. Manuel Alves de Sá, 15 G - 4400-494 V.N. Gaia - Telef. 22 711 86 61 / 22 711 86 42

Estudantes
Executam-se todos os tipos de trabalho de texto em **Winword e Excel**
Contactar tel. 22 734 21 57, a partir das 19 horas

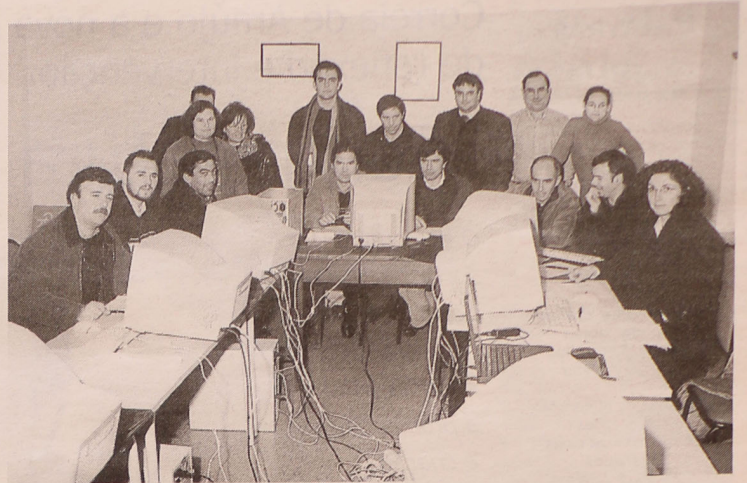

Demonstrações de decoração de vitrinas e cursos de informática e inglês preenchem a actividade formativa da Associação Comercial de Espinho aos seus associados e respectivos trabalhadores, em horários pós-laboral, com o objectivo prioritário de proporcionar melhor qualidade ao comércio tradicional.

Formação na Associação Comercial de Espinho

Decoração de vitrinas e cursos de informática e inglês

A Associação Comercial de Espinho está a promover um curso de decoração de vitrinas, visando o aperfeiçoamento de uma técnica "sedutora" dos potenciais clientes das lojas do comércio tradicional.

Uma iniciativa que pretende incutir, também, nos comerciantes e nos seus colaboradores um conceito estético e profissional na arte de decorar as montras.

Entretanto, a Associação Comercial de Espinho intensifi-

ca dois cursos para os comerciantes e funcionários, na perspectiva de uma valorização sócio-cultural e, essencialmente, profissional. De facto, decorrem, em horários pós-laboral, cursos de informática e inglês.

As acções da Associação Comercial de Espinho realizam-se nas instalações sociais da Associação Humanitária Bombeiros Voluntários de Espinho.

Lúcio Alberto (texto)
Vitor Lancha (fotos)





ECONSAR, Lda
Contabilidade e Serviços



ECONSAR II
Mediação de Seguros, Lda.

Sede: Avenida de S. Cristóvão, 1385 - 4500 Nogueira da Regedoura
Telef.: 22 747 21 50 • Fax: 22 747 21 59

Filial: Rua S. José, n.º 727 r/c - 4535 Santa Maria de Lamas
Telef.: 22 747 10 80 • Fax: 22 747 10 89



**Joaquim
Cardoso**



*Executo
todo o serviço
de Pintura
e Trolha*

Rua 43, n.º 30
4500 Espinho

Contacto:
93 483 48 44

Restaurante SEARA

de: **MARIA DA CONCEIÇÃO**

Especialidades da Casa: VEADO, JAVALI E PICANHA

Fazemos: CASAMENTOS, BAPTIZADOS,
FESTAS DE ANIVERSÁRIO e outras

O gerente **Carlos Couto**

Telef. 22 732 13 00 - 22 734 37 21 (IC24 - saída Anta - Guetim)

T3 ESPINHO

Usado, em óptimo estado,
excelente área,
perto do centro,
garagem para 4 carros.



22 732 1920 / 96 424 1942
www.cgr-consultores.com

PALAVRAS À SOLTA

Secretário de Estado, Bianchi de Aguiar, promete rigor

Casa do Douro vai ter de pagar por ano 12,4 milhões de euros em vinho
Journal de Notícias

Em Guizande **Leilões para ajudar a pagar obras na capela do Viso**
Terras da Feira

Por falta de motoristas certificados **Centenas de táxis parados**
Journal de Notícias

Ana Paula Valente conta segredos de conversas na prisão

"Bibi" prefere antes morrer do que falar"
Correio da Manhã

Ministério Público da Maia recebeu imagens do embaixador com casapiano de 14 anos, junto ao Mosteiro dos Jerónimos – o jovem, entretanto, faleceu
Fotos embaraçosas com menor para Jorge Ritto
Journal de Notícias

Dona da moradia de Elvas identificada por jovens alunos da Casa Pia e constituída arguida
Descoberta a "Casa das Orgias"
Proprietária diz não conhecer Hugo Margal nem outros suspeitos. João Pedro Pais conta viagens com Bibi: "Ele nunca me fez mal". Réu de Benavente afirma que "a pedofilia é um vício como a droga ou o álcool".
Correio da Manhã

Já estava referenciado pela PJ por outros crimes de abuso sexual de menores
Violador de menino de Braga em prisão preventiva
Journal de Notícias

Pedofilia **Especialistas defendem a castração química**
Diário de Notícias

A descriminalização do consumo de estupefacientes tem levado a um claro aumento do circuito de haxixe entre os mais jovens
Consumo de droga cresce nas escolas
O Comércio do Porto

Desejo sexual **Vem aí o 'Viagra' para elas**
Correio da Manhã

Correia de Araújo e a nova associação cívica de reflexão e intervenção

"Contranatura e precipitada"

O vereador social-democrata Correia de Araújo comenta, em nota pessoal, a promoção e criação do intitulado grupo de reflexão espinhense.



"Contranatura!? Precipitada!? Talvez uma coisa ou outra, ou até ambas... Foi assim que respondi a quem me interpelou sobre o que pensava da recém projectada associação cívica para a reflexão e intervenção em prol do concelho.

De facto, várias foram as pessoas participantes no famoso jantar do Complexo de Ténis que me deram conta do que lá se passou mas, devo referi-lo, fizeram-no aberta e espontaneamente, por cortesia, e nunca pela mera necessidade de se justificarem.

No entanto, permitam-me confessar que em função de todos os relatos, opiniões ou testemunhos que recolhi, não consegui extrair uma conclusão, segura, quanto aos propósitos de tal iniciativa.

De um simples fórum de reflexão e debate de ideias, sem qualquer objectivo político-partidário, até um movimento cívico que desembocará numa associação legal e formalmente instituída (já se fala em estatutos), passando por uma iniciativa política mais alargada donde eventualmente emergirá uma figura local que abraçará uma candidatura à Câmara Municipal... de tudo um pouco eu ouvi.

Para além das narrações 'directas', pude ainda aperceber-me de outras tantas que, do meu ponto de vista, só acabam por engrossar o caudal de contradições em que se vê mergulhado este projecto. Assim, um conhecido militante social-democrata deixou escapar o seu regozijo pela forte presença (cerca de 90%) de militantes e simpatizantes social-democratas no referido jantar, enquanto que o Dr. Rui

Abrantes, participante e mentor do movimento, com responsabilidades até ao nível da elaboração dos futuros estatutos, dizia ao JN, e passo a referir: 'Queremos dar a oportunidade a pessoas válidas, que não estão integradas em nenhum partido, de poderem debater os interesses do concelho. Quem quiser fazer política mete-se em partidos. Não é este o caso.' Pois bem! Se este fórum é, nas palavras do Dr. Rui Abrantes, de cariz 'apolítico e apartidário', o que faziam lá os cerca de 90% de militantes e simpatizantes social-democratas?

Pergunto ainda: será possível chamar-se de 'apolítico' a um fórum ou movimento cujo escopo tem em vista debater as grandes acções de interesse para o concelho, nelas se incluindo questões eminentemente políticas como o ambiente, o enterramento da linha, a presença de um novo estádio, a futura biblioteca municipal, o PDM ou a competitividade de Espinho e o seu papel geoestratégico? Sinceramente penso que não, a menos que o objectivo não seja esse e se proponham discutir apenas futebol, religião, o sexo dos anjos ou a insustentável leveza do ser.

Porém, na condição de este acabar por vingar (será?), e como acredito que o dito movimento de apolítico nada tem, deixo ainda um reparo que aponta no sentido de se tomar sempre em consideração que as grandes questões de Espinho, aquelas que verdadeiramente interessam aos espinhenses, só poderão ser discutidas com rigor e seriedade se puderem contar, também, com a perspectiva dos interlocutores privilegiados nas mais diversas áreas e matérias o que, na circunstância, equivale por dizer que sem os activos ou actores políticos do momento o debate torna-se parcial e, consequentemente, sai prejudicado.

Senti igualmente um aligeirar de responsabilidades por parte de uns quantos que se vêem entretanto compelidos a um determinado acolhimento fora da política e do espectro partidário, ancorados numa sociedade civil que lhes serve de refúgio para pretensamente esquecerem que já foram partem, protagonistas ou actores (nalguns casos ainda o são) de um cenário que parecem agora repudiar.

Este processo está, inequivocamente, inquinado e eivado de inúmeras contradições.

Não sei até se não seria desejável que, de entre os partidários (perdão... partidários não, talvez discípulos) de tal concepção, se encarassem desde já a possibilidade de uma consulta ou referendo a fim de ponderar entre o efectivo nascimento ou a eventual interrupção voluntária desta gestação, pois que já são inúmeros os que se interrogam se vai nascer perfeitinha ou, se ao invés, o que vai sobrevir ou brotar é algo de disforme e com muitas cabeças.

Por mim, recorro a resposta que dei há dias a uma jornalista quando me perguntava se apoiava ou não a futura associação. Tive então oportunidade para lhe relembrar Lionel Jospin quando, nas manifestações anti-globalização (prefiro a expressão antimundialização) de Génova a Seattle, se congratulou com o surgimento de um movimento de cidadãos à escala planetária (penso que já se terá arrependido do que disse, mas isso é outra história). Mal comparando, eu não estou assim tão seguro nem tão entusiasmado com a emergência de um movimento de cidadãos à escala local e daí ter-lhe respondido que nem estava a favor nem contra... pura e simplesmente não acreditava."

PALAVRAS À SOLTA

Torres de vidro e aço de Daniel Libeskind vencem concurso para a zona de Nova Jorque devastada no 11 de Setembro de 2001
Jardins do Mundo
Journal de Notícias

"The Sun" fez edição gratuita para Paris
Imprensa britânica chama verme e alcoviteiro a Chirac
Journal de Notícias

Uso de substância cancerígena obriga a selar 43 aviários
Alimentos contaminados
Journal de Notícias

Notícias de contaminação assustaram a procura
Consumo de aves baixa 50% só num dia
O Comércio do Porto

Testes começaram a detectar em Outubro substância cancerígena proibida desde 1993 – consumo de frango e peru já começou a cair
Descoberta de aves contaminadas já tem cinco meses
Journal de Notícias

Portugal é um dos alvos preferidos de uma rede internacional de medicamentos veterinários ilegais – Suíça e Áustria são as portas de entrada na União Europeia
Tráfico ataca negócio de aves
Diário de Notícias

Desde sábado **Gasóleo sobe quatro céntimos e gasolina dois**
Diário de Notícias

Instituto de Estradas notificou os concessionários forçando aceleração de obras de reparação do IP5 e da A1
Multas para más estradas
Journal de Notícias

Em Paredes **Acidentes mortais motivam corte de estrada**
Journal de Notícias

Culpa de despiste **Tribunal condena Brisa por água na A1**
Correio da Manhã

Fernando Melo diz que abandona a política quando deixar a Câmara de Valongo
"O IC24 foi a maior falência da Junta Metropolitana do Porto"
O Comércio do Porto

MAIS DINHEIRO POR MENOS PRESTAÇÃO

Se está a pagar muito pelo seu crédito à habitação, nós transferimos o seu crédito, pagamos as despesas, com a melhor taxa de mercado. Contacte-nos. Vai ganhar dinheiro.

PONHA O SEU DINHEIRO A RENDER DINHEIRO
Taxas competitivas, sem concorrência, e ainda lhe damos um... ou..., mas o juro esse é garantido. Mais o serviço que só nós... e a segurança que o nome dá a todos os nossos clientes.

Ligue ainda hoje **22 732 46 83 - 96 586 17 66**

CLÍNICA DENTÁRIA Dr. MATOS VIEGAS

MÉDICO ESTOMATOLOGISTA DOENÇAS DA BOCA E DENTES

Acordo com: A.D.S.E. - A.C.A.S.A. - E.D.P. - C.T.T., CAIXA GERAL DE DEPÓSITOS, S.A.M.S., PHILIPS, MINISTÉRIO DA JUSTIÇA, PORTUGAL TELECOM, S.I.M.

R. 19 n.º 364-1.º Dto. - Telef. 227341024 - ESPINHO

Tel. 22 732 44 58 • Tlm. 96 247 02 42 • 96 411 83 50

Aluga-se ESPINHO

T1 + 1 e T2
T3 - Mobilado

Loja - Edif. S. Pedro

LAPA (NOGUEIRA - PICÓTO)

T3 - Novo

T2 - Novo. Todos c/ sub. Renda Jovem

T2 - Coz. equip.

Trespasse

Café Restaurante - Rua 19

Vende-se

ESPINHO

T2+1 - Novo

T3 Duplex

LOUROSA, LAPA, NOGUEIRA

T2 e T3 - Novos

Moradia nova - Oleiros

T2+1 - Carvalhos c/ terraço e jardim



Exposição no Multimeios muito concorrida

'Brincar' com a matemática

A exposição 'Simetria - Jogos de Espelhos',

patente na Galeria do Multimeios, tem sido um sucesso a vários níveis,

já que são muitos os grupos escolares que por lá têm passado, mas o muito trabalho não diminuiu

o entusiasmo dos jovens guias, sempre dispostos a ensinar os visitantes a 'brincar' com as simetrias e os conceitos matemáticos.

Sandra Soares

Os jovens alunos da Escola Secundária Dr. Manuel Gomes de Almeida, que se encontram a participar no projecto 'Tecnologias e novos horizontes para a matemática', servindo de guias aos visitantes da exposição 'Simetria - Jogos de Espelhos', patente na Galeria do Multimeios, mostram-se muito entusiasmados com a experiência.

Para Carla Pinto, participar nesta iniciativa está a ser "mais divertido do que pensava, é engraçado apresentar a exposição, em especial às crianças mais pequenas, que usam as imagens dos espelhos, desenham e acho que acabam por perceber, ficando um bocadinho mais interessados na matemática, pelo menos nesta matéria".



Henrique Teixeira considera que "o Clube de Matemática é uma grande ajuda para as aulas. Quanto ao projecto, pensava ser mais complicado contactar com as pessoas mas todos gostam dos jogos que são à base de espelhos e penso estar a conseguir fazer passar a mensagem, quer aos mais pequenos que vêm a exposição mais na brincadeira quer aos mais velhos que encaram as explicações mais a sério".

Amanda Vicente Martins de 14 anos e a sua irmã Rafaela, de cinco, foram duas visitantes muito interessadas. A primeira considera que "a exposição está muito bem organizada e a ideia de pôr os alunos a explicar é muito boa, porque se fosse um professor, era mais um professor, enquanto que sendo pessoas mais jovens, estamos mais à vontade".

Quanto à mais pequenina, também se divertiu muito e do que gostou mais foi de fazer desenhos para depois os ver repetidos nos espelhos.

André Ferreira de 22 anos e Fábio Martins de 18, são dois jovens espinhenses que visitavam a exposição pela quinta vez, já que são visitantes assíduos do Multimeios e divertiram-se com a ideia de jogar com a simetria das imagens.

Embora o mais velho considere que esta iniciativa pode ajudar os miúdos a terem uma ideia diferente da matemática, o Fábio, com formação na área da música e das artes, mostrasse mais céptico e sublinha que nem tudo se pode ver através da frieza dos números, embora isso não o tenha impedido de passar algum tempo a 'brincar' com conceitos matemáticos.

Centro de Espinho

VENDO

T4 - 1.º andar, c/ marquise fechada 15 m2 aprox., garagem fechada.

T3 - 3.º andar, c/ 150 m2 aprox., aquec. central completo, lugar garagem e arrumos na cave.

T3 - R/C 150 m2 aprox., aquec. central, marquise fechada, garagem fechada p/ 2 carros, logradouro c/ 60 m2, independente, 12 m2 arrumos no sótão.

Contacto: 91 959 12 94

A LIDERANÇA IMOBILIÁRIA



ESPINHO E ARREDORES

T5 c/ 300 m2

Sala c/ bar e 60 m2, cozinha 35 m2, terraço, várias varandas, etc., etc. **SÓ VISTO!!!**
MARQUE VISITA.

Ang.: 179700A

T3 - DÚPLEX

NA CIDADE, ONDE O BOM GOSTO E O TURISMO ESTÃO DE MÃOS DADAS, RUMO AO FUTURO

Ang.: 204574A

T1 - Recuado

No centro da Cidade.
Terraços a nascente e a poente
c/ vistas de Mar espectaculares...
Ang. 204555A

T2 - PRATAS

Só a sala tem 40 m2... Imagine o resto!!! Em condomínio fechado e com acabamentos de luxo.
VIVER AQUI É BOM...

Ang.: 176916A

Telef.: 227.313.263

Telem.: 969.005.444

E-mail: espinho@replica.pt

www.replica.pt

Compramos todos os artigos em:

OURO * PRATA * JÓIAS

CAUTELAS DE PENHOR

Pagamos melhor e a dinheiro

Rua 233, n.º 174 - Edifício S. Pedro - 2.º - Sala Y

ESPINHO

Tlm.: 96 587 98 72

Na véspera do Dia da Mulher

Osteoporose – rastreio

Na véspera do Dia Internacional da Mulher, que se assinala a 8 de Março, a Associação Portuguesa de Osteoporose (APO) vai promover um rastreio de Norte a Sul, com o objectivo de alertar para uma patologia que afecta sobretudo as mulheres e que tem como consequências altos níveis de incapacidade e mortalidade.

A iniciativa vai decorrer durante o dia 7 de Março, nos seguintes centros comerciais: Norte Shopping/Porto (entrada principal), Coimbra Shopping, Centro Comercial Vasco da Gama/Lisboa (piso 0) e Algarve Shopping/Albufeira (piso 1).

A osteoporose é uma doença grave e subdiagnosticada, com repercussões importantes na qualidade de vida. Uma em cada cinco doentes que sofre uma fractura da anca, a mais grave complicação desta doença, morre no ano seguinte. Menos de dez por cento das mulheres com osteoporose estão a ser tratadas, segundo dados da Fundação Internacional de Osteoporose.

Por outro lado, os resultados de um estudo nacional sobre esta doença apontam para que 12,4 por cento das mulheres nunca tenham ouvido falar em osteoporose e, daquelas que já ouviram falar na patologia, 22 por cento não sabem a definição da doença.

Este estudo foi levado a cabo pela Associação Portuguesa de Osteoporose e pela Associação Portuguesa Contra a Osteoporose e pretendeu avaliar a informação que as mulheres têm acerca da definição da doença, principais fontes de informação, valorização da patologia e identificação dos factores de risco e de protecção.

O estudo teve como base uma amostra nacional de 1800 mulheres (100 por distrito), com idade mínima de 18 anos. Tratou-se de um questionário estruturado, aleatoriamente, aplicado em entrevista telefónica, com perguntas de natureza demográfica, social, clínica e comportamental.

Quando comparada com outras patologias, 4,6 por cento das mulheres valorizam a doença e beber leite é o factor que 99 por cento consideram mais importante para prevenir a osteoporose. O inconveniente de se mover foi o aspecto mais negativo associado à doença (cerca de 55 por cento) e apenas 35 por cento têm medo das fracturas que podem ocorrer das consequências da patologia.

A prevalência global da osteoporose na população feminina é de 10,5 por cento e de 27,5 por cento nas mulheres em menopausa há mais de 10 anos. É uma doença silenciosa, sistémica do esqueleto cuja detecção precoce e devido tratamento deveriam ser uma prioridade dos cuidados de saúde, uma vez que o risco de fractura aumenta com a idade.

A Câmara

Municipal

de Espinho

vai promover,

há semelhança

dos anos

anteriores,

uma série

de iniciativas

comemorativas

do Dia Mundial

do Teatro

e do Dia Mundial

da Juventude,

reunidas

num programa

intitulado

"Tucátulá".

Este programa, organizado em colaboração com os agentes culturais locais, pretende proporcionar um "Tucátulá" com as diferentes formas de expressão artística e criadora: dança, teatro, música e artes plásticas.

A primeira iniciativa do "Tucátulá" será um espectáculo de Marionetas, onde Marie e Tonio contam as histórias "O sonho do Elfo" e "Jogo com

Dia Mundial do Teatro e da Juventude "Tucátulá"

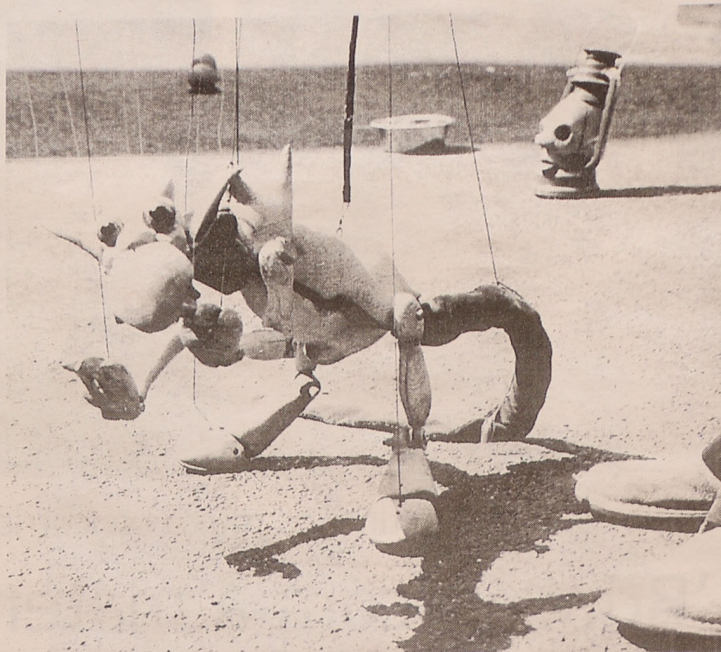

dragões", utilizando bonitas marionetas esculpidas em madeira.

Este espectáculo, que se realiza habitualmente nas ruas e que esteve presente na abertura do Festival de Marionetas do Porto, vai ser levado a efeito no Cine-Teatro S. Pedro, no próximo domingo, pelas 16 horas, e é de entrada livre, mas terá lotação limitada.

Os bilhetes para o espectáculo devem ser levantados, a partir das 14 horas, na bilheteira do Cine-Teatro S. Pedro.

Eis o programa do "Tucátulá":

De 9 de Março a 12 de Abril – "Artes plásticas e vitral", exposição do Clube de Artes Escola Secundária Dr. Gomes de

Almeida, no hall do Teatro S. Pedro;

9 de Março – 16 horas – "O sonho do Elfo" e "Jogo com dragões", com Marie e Tonio, marionetas, no Teatro S. Pedro;

15 de Março – 21.30 horas – "Feliz aniversário", de Harold Pinter, com encenação de Ricardo Reis e apresentação do Teatro Popular de Espinho, no Auditório Nascente;

22 de Março – 22 horas – "Concerto Hip'Hop", com Shingaii, no Teatro S. Pedro;

23 de Março – 14 horas – "Concerto", da Orquestra Ligeira da Banda de Música de Espinho, no Lar da 3.ª Idade da Santa Casa da Misericórdia;

29 de Março – 21.30 horas – "Diferentes formas de ex-

pressão – noite de bailado", da Escola de Bailado Adriana Domingues, no Teatro S. Pedro;

5 de Abril – 21.30 horas – "O Mundo às avessas", com encenação de António Paiva e apresentação do Teatro Popular de Espinho, no Auditório Nascente;

12 de Abril – 21.30 horas – "Teologia da queda", bailado pelo Ballet Contemporâneo do Norte, no Teatro S. Pedro;

13 de Abril – 16 horas – "O laçarote do petiz Pimparote", teatro para a infância, com texto e encenação de Manuel Ramos Costa e apresentação de Contacto – Companhia de Teatro Água Corrente (de Ovar), no Teatro S. Pedro.

29 de Março – 21.30 horas – "Diferentes formas de ex-

Ano Europeu

Pessoas com deficiência

No ano em que se comemora o décimo aniversário da adopção das Normas para a Igualdade de Oportunidades das Pessoas com Deficiência, pela Assembleia Geral das Nações Unidas, o Conselho da União Europeia proclamou 2003 como o Ano Europeu das Pessoas com Deficiência.

Esta decisão constitui um reforço para a aplicação dos princípios da não discriminação e a integração das pessoas com deficiência, sensibilizando para os direitos que as assistem e alertando para a urgência da mudança de atitudes face à diversidade dos tipos de deficiência e à multiplicidade das suas formas.

A Organização Mundial de Saúde classifica deficiência como qualquer perda ou alteração de uma estrutura ou de uma função psicológica, fisiológica ou anatómica, de carácter temporário ou permanente e distribui as deficiências em cinco grandes agrupamentos: deficiências psíquicas, sensoriais, físicas, mistas e nenhuma deficiência em especial.

O Secretariado Nacional de Reabilitação realizou um estudo onde foi apurada a existência de 905.488 pessoas com deficiência, o que representa uma taxa nacional de 9,16%, valor próximo do que foi apurado através de estudos realizados em outros países da União Europeia.

A distribuição é igual entre sexos, com excepção para as deficiências físicas onde é predominante o sexo feminino (61,55% comparativamente com 53,50% no caso dos homens).

As iniciativas previstas para este ano comemorativo estarão a cargo da Comissão Nacional de Coordenação para o Ano Europeu e visam sobretudo contribuir eficazmente para uma mudança de atitudes da sociedade em geral e alertar para as reais potencialidades das pessoas com deficiência, garantindo-se a sua maior participação na vida social, económica e cultural nas comunidades a que pertencem. Serão um convite e um incentivo à reflexão e ao debate sobre as medidas necessárias para a promoção da igualdade de oportunidades e melhoria da qualidade de vida para as pessoas com deficiência. É que estas pessoas sentem na pele uma dupla estigmatização: para além da angústia de serem portadores de uma deficiência, são muitas vezes vítimas de atitudes discriminatórias feitas por aqueles que se consideram prepotentemente normais, um cenário que este ano comemorativo quer começar a mudar.

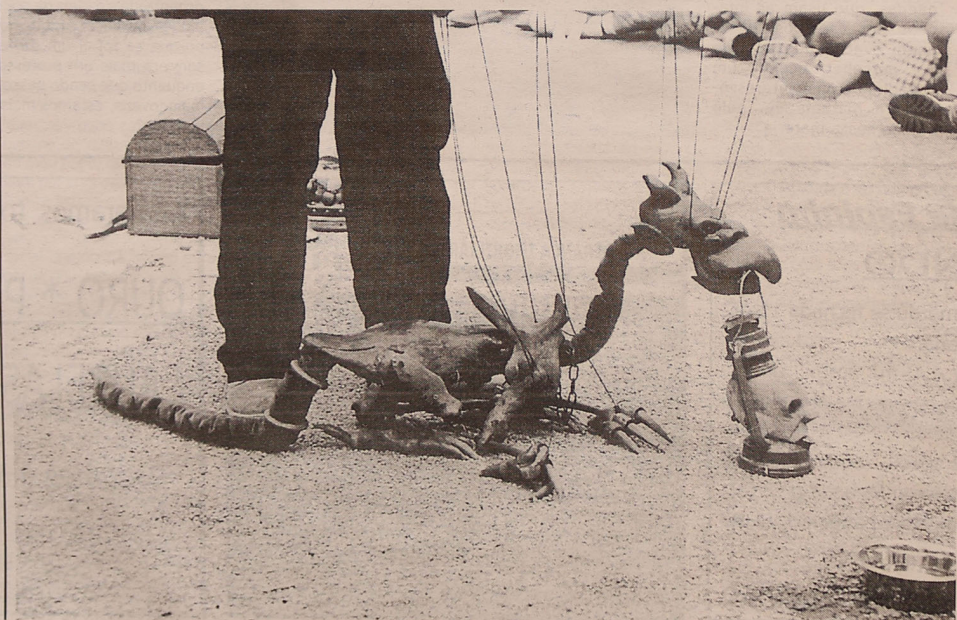



Palestra de Adérito Santos no Rotary

No âmbito da "avenida dos serviços internos", o Rotary Club de Espinho promoveu, no Hotelpraia Golfe, uma palestra subordinada ao tema "Domótica, sistemas inteligentes e casa do futuro", com o engenheiro Adérito Santos.

Casas inteligentes (do futuro)

No evento estiveram presentes, além dos rotários dos clubes de Espinho, Vila Nova de Gaia e Almada e do elemento do Rotaract Club de Espinho João Torres, engenheiros electrotécnicos, ar-

quitectos, projectistas, promotores de imobiliária, estudantes da área em questão e professores interessados na problemática. Uma vasta e atenta plateia a assistir a um tema aliciente apresentado

em "Power Point" por um "expert" da matéria

A palestra desenvolveu-se num tom de elevado profissionalismo de Adérito Santos (que também é membro activo do Rotary Club de Espinho), usando de pedagogia e terminologia bem adaptadas à plateia heterogénea.

Adérito Santos dissertou, fundamentalmente, sobre os itens:

Evolução dos projectos eléctricos das casas até os anos 80; Aparecimento da Domótica na década de 90;

Conceitos da Domótica e sua aplicação em projectos;

Os caminhos evolutivos nas tecnologias ligadas à Domótica;

O contributo da Domótica para o desenvolvimento sustentado, para o conforto, a comodidade e segurança;

O espaço inteligente como consequência do desenvolvimento científico e tecnológico;

Os protocolos que viabilizam e tornam fiáveis a concepção de projectos com novas tecnologias;

A definição para casa inteligente;

Aplicações práticas nas casas inteligentes nas especialidades de iluminação, controlo de estores e persianas, alarmem, intrusão, fugas de gás, inundações, incêndios, vigilância, etc.;

Uma visita a uma casa

inteligente;

A utilização da Internet para comandar e controlar a casa inteligente;

A utilização do sistema via rádio como alternativa a situações delicadas de construção civil;

Questões levantadas na óptica do utilizador;

Custo das casas inteligentes;

Projectos em casas não de raiz inteligente.

No final da palestra houve interessante debate entre o palestrante e os assistentes, tendo o engenheiro Adérito Santos, profissionalmente respondido de modo claro e explícito a todas as dúvidas levantadas.

OPINIÃO • EDUCAÇÃO PARA A SAÚDE • Belmiro Rocha*

Enfermagem – profissão e arte de vida

A Enfermagem como profissão é recente, mas como arte de vida é antiga.

O ensino, a educação e a informação ao cidadão (cliente, utente, doente ou outra denominação), sempre fizeram parte do exercício profissional, como intervenções dos enfermeiros, na procura da saúde, bem-estar e qualidade de vida dos cidadãos.

O direito à saúde e à informação é algo contemplado na legislação/documentação existente, e vai desde a Constituição ao Estatuto Hospitalar, passando pela Lei de Bases da Saúde, Carta dos Direitos e Deveres do Doente, Regulamento do Exercício Profissional e pelo Código Deontológico dos Enfermeiros, etc. No entanto, temos a percepção que a divulgação realizada, destes e outros documentos, foi a possível mas muitas das vezes não a suficiente.

Assim, estes artigos de opinião cujo grande tema é "Educação Para a Saúde", e que doravante passarão a ser publicados com frequência semanal, constituem uma forma que enfermeiros do Hospital de Nossa Senhora da Ajuda – Espinho, encontramos de colmatar algumas lacunas nesta área. Daí, adésão a este projecto.

Mais do que o carácter científico dos diversos itens a abordar, são pequenos temas do

dia-a-dia com questões frequentes e pontochave, onde também se pretende estabelecer uma relação de proximidade entre o cidadão e o profissional de saúde, procurando ir ao encontro das necessidades sentidas e muitas das vezes expressas.

Face, entre outros constrangimentos, à limitação de recursos e consequente necessidade de gastar melhor e não necessariamente gastar mais, existe o dever de promover todas as vias que levem a esta aproximação, onde efectivamente o cidadão seja o centro do sistema e o profissional consiga proporcionar-lhe os melhores e mais adequados cuidados, em tempo útil, de acordo com as suas necessidades, tendo sempre presente uma óptica de qualidade e humanização.

Este projecto deve também ser encarado como uma forma de o profissional de saúde ir ao encontro da comunidade, visão contrária ao que na maioria das vezes se tem passado, infelizmente.

No Regulamento do Exercício Profissional dos Enfermeiros (DL161/96, 4SET), podemos encontrar suporte para fundamentar a existência destes artigos. No ART. 5, N.º 4, diz que compete ao Enfermeiro "c) Orientar e supervisionar, transmitindo informação ao utente que vise mudança de comportamento para a aquisição de

estilos de vida saudáveis ou recuperação da saúde, acompanhar este processo e introduzir as correções necessárias";

O ART. 8, N.º 2 diz que "O exercício da actividade profissional dos enfermeiros tem como objectivos fundamentais a promoção da saúde, a prevenção da doença, o tratamento, a reabilitação e a reinserção social".

Também no Estatuto da Ordem dos Enfermeiros – Código Deontológico (DL104/98, 21 de Abril), podemos encontrar mais uns contributos para este projecto, onde podemos ler, no ART. 80.º:

"Do dever para com a comunidade, o enfermeiro, sendo responsável para com a comunidade na promoção da saúde e na resposta adequada às necessidades em cuidados de enfermagem, assume o dever de:

a) Conhecer as necessidades da população e da comunidade em que está inserido;

b) Participar na orientação da comunidade na busca de soluções para os problemas de saúde detectados;"

E ainda no ART. 84.º:

"Do dever de informação, no respeito pelo direito à autodeterminação, o enfermeiro assume o dever de:

a) Informar o indivíduo e a família no que respeita aos cuidados de enfermagem;

b) Respeitar, defender e promover o direito da pessoa ao consentimento informado;

c) Atender com responsabilidade e cuidado todo o pedido de informação ou explicação feito

pelo indivíduo em matéria de cuidados de enfermagem;

d) Informar sobre os recursos a que a pessoa pode ter acesso, bem como sobre a maneira de os obter;"

Na Carta de Direitos e Deveres dos Doentes (Ministério da Saúde / Direcção Geral de Saúde, 1997), podemos constatar que, entre outros direitos, "O doente tem direito a ser informado dos serviços de saúde existente, suas competências e níveis de cuidados." Assim como "O doente tem direito a ser informado sobre a sua situação de saúde", etc. Afirma ainda, que se deve proporcionar e reforçar novas oportunidades de diálogo entre organizações de doentes, prestadores de cuidados de saúde e administrações das instituições de saúde.

Na mesma Carta, o 1.º dos Deveres dos Doentes, diz: "O doente tem o dever de zelar pelo seu estado de saúde. Isto significa que deve procurar garantir o mais completo restabelecimento e também participar na promoção da própria saúde e da comunidade em que vive".

É por isso que acreditamos, que um cidadão mais e melhor informado pode consequentemente decidir e utilizar melhor, exercendo desta forma o seu direito de cidadania mais próximo da plenitude.

* Enfermeiro Director do Hospital de Nossa Senhora da Ajuda – Espinho

Nem a chuva desanima os mais pequenos!

Carnaval da Escola de Esmojães

Na manhã de sexta-feira, encheram-se as ruas de Esmojães de cor e barulho, numa iniciativa da Associação de Pais da Escola, para alegria dos moradores e, claro, das crianças!

Sandra Soares

Mesmo quando havia cortejo das escolas primárias do concelho, a de Esmojães já preferia passear pelas ruas do lugar em que se encontra instalada, privilegiando o contacto com

a comunidade que a rodeia. Este ano, a Associação de Pais voltou a assumir o comando das operações e, em colaboração com a escola, saiu à rua, com um cortejo cheio de animação, em que nem sequer faltaram o burro musical, os carros alegóricos e os cabeçudos que acompanharam os alunos vestidos com as roupas dos seus heróis, sem obedecerem a qualquer tema.

Apesar da animação, Joaquim Pereira, presidente da Associação de Pais, reconhece que "o desfile deu muito trabalho e em telemóveis, gasolina, licenças, seguros, fica caro" pelo que lamenta a falta de apoios.

O responsável explica que, "em reunião mantida com o vereador da educação da Câmara Municipal dissemos que com 100 euros fariamos a festa, mas ele respondeu que se desse a esta escola teria de dar a todas".

De qualquer forma, a asso-



ciação pediu a colaboração da Escola Segura da PSP de Espinho que acompanhou todo o desfile, permitindo que as crianças circulassem em segurança pelas ruas. Também marcaram presença os bombeiros, já que uma empresa ofereceu foguetes que fizeram a alegria dos miúdos e alegraram ainda mais a iniciativa.

Como tudo correu bem, Joaquim Pereira considera que foram alcançados os objectivos, pois "o que pretendemos é que no final de cada evento os miúdos nos agradeçam com o seu sorriso, mostrando que estão felizes e também é importante a comunidade sentir que a escola está aberta".

Se o cortejo concelhio das

escolas se tivesse realizado, a associação de pais teria de equacionar a sua participação, embora Joaquim Pereira lembre que "a Escola de Esmojães já deixou há uns anos de participar em Espinho, tem o seu Carnaval próprio e as pessoas de cá já se habituaram a ver o nosso Carnaval cuja organização foi assumida pela Associação de Pais desde o seu primeiro ano de existência".

De qualquer forma, "é mau que o cortejo concelhio não se realize, pois quem sofre são as crianças que não têm culpa das ideias dos adultos. Quanto à responsabilidade da sua não realização, já ouvi várias versões, resta saber quem diz a verdade".



PSD Espinho, o Futuro!

Convite



Hermínio Loureiro
Secretário de Estado
da Juventude e Desportos



Gilberto Madaíl
Presidente da Federação
Portuguesa de Futebol

A Comissão Política de Espinho do PSD, convida a população a participar na Conferência subordinada ao tema "EURO 2004 - Uma Oportunidade para Agarrar", que se realizará no próximo sábado, dia 8 de Março, pelas 21h30, no Salão Nobre dos Bombeiros Voluntários de Espinho (Junto à Igreja).

Serão oradores o Sr. Secretário de Estado da Juventude e Desportos, Hermínio Loureiro e o Presidente da Federação Portuguesa de Futebol, Dr. Gilberto Madaíl.

www.psdspinho.com

Crianças da ADCE desfilam pelas ruas de Espinho

Reutilizar para brincar

Na segunda feira de Carnaval e aproveitando o espírito da época, as crianças que participam nas actividades e equipamentos da Associação de Desenvolvimento do Concelho de Espinho trouxeram a imaginação até às ruas de Espinho, que encheram de cor e alegria com fantasias feitas por elas, recorrendo à reutilização de materiais.

Sandra Soares (texto)
Vitor Lancha (foto)

Foram cerca de 150 as crianças do Centro de Actividades da Quinta (Paramos), Centro de Actividades de Anta, Ludoteca e Sala de Apoio ao Estudo da Marinha (Silvalde) que encheram o largo da Câmara, na segunda-feira à tarde. O cortejo desceu a Rua 19 até à 8, subiu a Rua 23 e regressou ao Largo José Salvador, pela Rua 20, atraindo a atenção dos transeuntes, mas também de quem estava dentro das suas casas e nas lojas, ninguém resistiu a espreitar pela janela ou pela porta e a aplaudir a animação dos mais pequenos.

Segundo o director da ADCE, esta iniciativa teve "como objectivo principal, aproveitar a época para envolver as crianças numa actividade diferente, promovendo a sua imaginação, através da ocupação dos seus tempos livres".

André Duarte sublinha que "cada grupo fez as suas fantasias, subordinadas a temas di-



ferentes, mas apostando na reutilização dos materiais, o que levou as crianças a usarem a imaginação e as sensibilizou para as questões ambientais, numa iniciativa que animou as ruas das cidade a custos reduzidos, até porque também contamos com a colaboração da Câmara, ao nível dos transportes".

O responsável lembra ainda que "embora o objectivo principal fosse levar as crianças a desenvolverem as suas capacidades e imaginação, também é importante mostrar o trabalho que é desenvolvido na ADCE, promovendo a auto-estima das mesmas crianças, animando os pais a participarem, já que muitos estiveram presentes e

dando visibilidade à instituição".

Sendo esta uma época propícia a animação e como, este ano, os espinhenses não usufruíram do desfile carnavalesco das escolas do concelho, receberam de braços abertos esta iniciativa que animou as ruas, juntamente com a Associação Comercial de Espinho, já que as crianças não se fizeram

rogadas em aproveitar os insufláveis que se encontravam em frente à Câmara.

E esta festa acabou como todas as festas devem acabar, as crianças cansadas mas felizes, deliciaram-se com um bom lanche e regressaram a casa já a sonhar com as próximas actividades com que vão ocupar os seus tempos livres.



CÂMARA MUNICIPAL DE ESPINHO

TURISMO SÉNIOR 2003

O Gabinete Municipal de Apoio ao Idoso da Câmara Municipal de Espinho, tem o prazer de comunicar a organização de semanas de férias, com diversos destinos em Portugal Continental:

• QUEM PODE INSCREVER-SE?

Pessoas a partir dos 60 anos de idade, residentes no concelho de Espinho, desde que não tenham participado no programa Turismo Sénior 2003, organizado pelo INATEL.

• QUANDO E ONDE PODE INSCREVER-SE?

De 24 a 28 de Março de 2003, no Gabinete Municipal de Apoio ao Idoso, sito no Edifício da Junta de Freguesia de Espinho (antiga escola da rua 23), na Rua 23, n.º 271, das 9h30 às 12h30 e das 14h00 às 17h30.

• ONDE VÃO FICAR ALOJADOS E QUANDO SE REALIZAM AS FÉRIAS?

| CIDADE | HOTEL | PERÍODO |
|----------------------------|-------------|---------------------------------|
| Vila Real (Trás-os-Montes) | Miracorgo | 6 a 13 de Maio de 2003 |
| Alcobaça | Santa Maria | 7 a 14 de Maio de 2003 |
| Alcobaça | Santa Maria | 21 a 28 de Maio de 2003 |
| Monte Gordo (Algarve) | Navegadores | 27 de Maio a 3 de Junho de 2003 |
| Tavira (Algarve) | Eurotel | 28 de Maio a 4 de Junho de 2003 |

• QUAL O PREÇO DA VIAGEM?

| RENDIMENTO MENSAL | CUSTO TOTAL A PAGAR PELO UTENTE (pelos 8 dias) |
|--|--|
| Inferior ou igual a 170,74 Euros | 57 Euros |
| Superior a 170,74 Euros e inferior ou igual a 208,81 Euros | 105 Euros |
| Superior a 208,81 Euros e inferior ou igual a 522,02 Euros | 155 Euros |
| Superior a 522,02 Euros | 220 Euros |

NOTA: Os valores apresentados incluem transporte, alojamento, refeições e diversas actividades de animação.

• QUE DOCUMENTOS E ELEMENTOS A APRESENTAR?

Bilhete de Identidade; Cartão de Eleitor; Cartão de Contribuinte; Declaração emitida pelo Centro Nacional de Pensões ou pela Caixa Geral de Aposentações que indique o valor mensal que cada sénior auferiu, respeitante ao ano de 2002 ou eventuais declarações de IRS; morada e telefone.

ATENÇÃO:

As inscrições estão limitadas a 48 (quarenta e oito) lugares, por viagem

Até lá os melhores cumprimentos
O PRESIDENTE DA CÂMARA

Na eleição para o Conselho Municipal de Educação

Filipe Milheiro contra a "viciação"

Filipe Milheiro renuncia à sua actividade na Federação Concelhia das Associações de Pais de Espinho, alegando "viciação" no processo de eleição de dois membros para o Conselho Municipal de Educação, em recente Assembleia Geral realizada na Escola Secundária Dr. Manuel Laranjeira.

Filipe Milheiro contava, à priori, com cinco votos na sua candidatura ao Conselho Municipal de Educação num universo de treze, "o que aparentemente... concretizaria a minha eleição, mas sem que nada estivesse programado e incorrendo contra a própria regulamentação estatutária, eis que surge a ideia de que cada associação de pais representante de cada escola tinha direito ao dobro dos votos, na medida em que estava em causa, alegou-se então, era a nomeação de dois membros!..."

Nesta conformidade, Filipe Milheiro julga que terá sido prejudicado, tendo, inclusive,

diligenciado junto do presidente da Assembleia Geral da Federação Concelhia das Associações de Pais de Espinho para que fosse evitado "um enorme e grave erro".

Contudo, "Pedro Guilhermino disse-me que assim se iria proceder, ou seja com a votação em duplicado e caso viesse a reconhecer que se estaria a cometer um erro, logo accionaria um processo de anulação, dando início a novo acto eleitoral..."

Por isso, Filipe Milheiro aguarda com elevada expectativa, "mas sem perder a serenidade" pela reanálise e reconsideração de Pedro Guilhermino, "porque o que se pretendeu foi distorcer as coisas, ou seja o sentido legal de uma simples eleição."

Assim, Filipe Milheiro considera que "não há espaço para mim, não tenho inveja, nem prepotência, nem sequer vaidade e não estou ligado a qualquer partido e o que conta para

mim, e também para quem acha que as coisas devem ser correctamente processadas, é o trabalho e esse comprove-o com o exaustivo levantamento que a Federação Concelhia das Associações de Pais de Espinho realizou sob a minha presidência e o inquérito aos pais e encarregados de educação."

Filipe Milheiro reconhece, todavia, o apoio colectivo então verificado, mas não vislumbra agora nenhum potencialismo no Federação Concelhia das Associações de Pais de Espinho, sob a presidência de Manuel Henrique.

Registe-se, finalmente, que para o Conselho Municipal de Educação foram eleitos Fernando Santos Leite e José Manuel Azevedo, em detrimento de Filipe Milheiro e do major Carvalho.

Lúcio Alberto

No próximo sábado, a Cosmoteca abre mais uma vez as suas portas às Astroactividades, este mês dedicadas ao sistema Joviano. Na Sala Tempus estreia 'As confissões de Schmidt', película com a qual Jack Nicholson venceu um Globo de Ouro na categoria de melhor actor.

E Jack Nicholson na Sala Tempus

O sistema Joviano na Cosmoteca

Sandra Soares

A Cosmoteca - Biblioteca do Céu e da terra está aberta de terça a sexta-feira colocando à disposição dos interessados diversa bibliografia e material informático sobre os mistérios do universo, mas, no segundo sábado de cada mês, abre as suas portas às Astroactividades, que em Março são inteiramente dedicadas ao Sistema Joviano.

Assim, quem aparecer naquele espaço, a partir das 15.30 horas de sábado, pode estudar o rei dos planetas do sistema solar - Júpiter e, com a ajuda

dos computadores, descobrir várias características deste planeta e das suas luas, entre muitas outras coisas.

No Planetário do Multimeios continuam em exibição três

sessões diferentes, todas elas produzidas pela Fundação Navegar: aos fins-de-semana e feriados, a 'Zanga da lua' pelas 15 horas e 'A volta do sol' duas horas depois; de terça a sexta-

feira, pelas 15 horas, 'Pesar as Estrelas' e o observatório vai dedicar uma sessão especial ao equinócio da primavera, no próximo dia 21.

Na Sala Tempus, o filme em exibição, a partir de amanhã é 'As confissões de Schmidt', um filme de Alexander Payne, protagonizada por Jack Nicholson que, com a sua interpretação, recebeu um globo de ouro.

O filme conta a história de Warren Schmidt, um recém reformado com 65 anos que se sente perdido sem o seu emprego e sendo obrigado a passar as 24 horas do dia em casa, com a sua esposa, mas ela

morre subitamente e, mais perdido do que nunca, este homem começa a revelar algumas das suas facetas mais escondidas.

Entretanto, hoje é o último dia de exibição de 'Chicago', musical protagonizado por Richard Gere, Renée Zellweger e Catherine Zeta-Jones, que fez furor nos Globos de Ouro e é um dos grandes nomeados para a cerimónia dos Oscars.

Além das sessões regulares de cinema e como é habitual, a Sala Tempus apresenta diariamente, pelas 16 horas, as sessões de grande formato em que é exibido o filme 'Amazónia', realizado por Kieth Merrill e com

banda sonora de Alan Williams.

Neste documentário de 40 minutos fica-se a conhecer algumas das belezas e mistérios do Amazonas, o maior rio do mundo, berço de civilizações, habitat de mais de cinco mil espécies de peixes e de mais de 60 mil espécies de plantas, que vivem nas suas margens, mas também a cativante história de dois 'curandeiros' de mundos muito diferentes.

Na Galeria, encontra-se aberta ao público a exposição 'Simetria - jogos de espelhos', da responsabilidade do clube de matemática da Escola Secundária Dr. Manuel Gomes de Almeida.

Teatro Popular de Espinho

"Feliz Aniversário" no Auditório da Nascente

"Feliz Aniversário" é o título da peça que irá ser levada a palco pelo Teatro Popular de Espinho (TPE), no Auditório da Nascente, na Rua 16, número 1200, amanhã, pelas 21.30 horas. Trata-se de uma obra de Harold Pinter, interpretada em três actos e que teve a encenação de Ricardo Reis.

Esta peça irá ser levada novamente ao mesmo palco no sábado e no dia 15, às 21.30 horas e no dia 16 às 16.30 horas.

Palestra do Rotary no Praiagolfe

"A Religião Islâmica e o Século XXI"

O Rotary Club de Espinho vai realizar na terça-feira, no Hotel Praiagolfe, pelas 21.30 horas, uma palestra subordinada ao tema "A Religião Islâmica e o Século XXI".

A palestra será proferida pelo presidente da Direcção do Centro Cultural Islâmico do Porto, Abdul Rehman Mangá.



FLASHES

Foto Vitor Lancha

A Associação Comercial de Espinho também se associou aos festejos do Carnaval

Oito novos Leos em dia de aniversário

"Estávamos a precisar de gente nova"

O Leo Club de Espinho celebrou as suas 24 primaveras com um animado jantar em que foi oficializada a entrada de oito novos elementos para o grupo, "uma lufada de ar fresco que fazia falta", segundo a presidente Sónia Nogueira.

Sandra Soares



ques Pires e pelo conselheiro Leo, José Pinho, entre outros companheiros, mas também se quiseram juntar à festa outros clubes Leo, nomeadamente, de : Agueda, Oliveira de Azeméis, Ovar, Guimarães e Santa Maria da Feira.

A celebrar o 24.º aniversário do Leo Club de Espinho e a entrada de oito novos Leos, Sónia Nogueira mostrava-se muito satisfeita com este "momento alto do clube, já que, desde que este foi criado, é a primeira vez que entram tantos elementos de uma só vez e nós estávamos realmente a precisar de gente nova".

A responsável lembra que um dos principais objectivos definidos na altura em que tomou posse passava exactamente por "unir os Leos existente, por forma a preparar a entrada de novos elementos que vão trazer uma lufada de ar fresco ao clube".

Segundo a presidente, "Até agora trabalhamos muito para unificar o clube, fizemos uma actividade com grande sucesso, recebemos oito novos elementos e a partir de agora vamos iniciar uma campanha de recolha de fundos par desenvolvermos novas actividades com o objectivo de servir a comunidade".

A actividade que marca todos os anos a vivência do clube Leo é a Campanha da Saca, que este noa teve um grande sucesso já que no mês de Janeiro ainda foram entregues géneros alimentares ao Centro Social de Paramos e a paróquia de Silvalde, uma vez que, depois de distribuídos os cabazes de Natal pelas famílias carenciadas da freguesia de Espinho, ainda sobram muitas ofertas.

OPINIÃO • DISCURSO DIRECTO • Armindo Lopes Coelho*

Nota episcopal

No próximo dia 5 de Março inicia-se a Quaresma, "tempo forte de oração, de jejum e de compromisso, ocasião propícia para corajosas opções de altruísmo e generosidade", como diz o Santo Padre para a Quaresma de 2003.

Reflectindo sobre a situação preocupante

da eventualidade de uma próxima guerra no Iraque, o Conselho Permanente da Conferência Episcopal Portuguesa, em comunicado de 11 de Fevereiro, congratulava-se com os esforços persistentes do Papa João Paulo II a favor da paz e identificava-se "com os princípios que tem apontado para a sua construção".

Entretanto, dirigindo-se aos fiéis no passado dia 23 de Fevereiro, como tem sido divulgado pela Comunicação Social, o Papa lembra que os cristãos são chamados a ser "sentinelas da paz"

e convida-nos a dedicar o próximo dia 5 de Março, quarta-feira de Cinzas, à oração e ao jejum pela causa da paz.

Identificando-nos com os princípios e apelos do Santo Padre em favor da paz e contra a guerra, apelamos aos nossos diocesanos para vivermos em comunhão com o Papa nessa quarta-feira de Cinzas, nomeadamente através das seguintes práticas que nos são recomendadas:

- 1 - Recitação do Rosário nos santuários marianos, nas paróquias e nas famílias;
- 2 - Jornada de jejum, como expressão de penitência pelo ódio e violência que mancham

hoje as relações humanas.

Estando prevista para a Sé Catedral nesse dia 5 de Março, às 21.30 horas, a Eucaristia de Bênção e imposição das Cinzas, faremos dessa Celebração um momento central da Jornada Diocesana pela paz. Também ali recitaremos o Rosário a partir das 21 horas.

E esperamos que em toda a Diocese os fiéis ofereçam o sacrifício do jejum e, nas celebrações para que forem convocados, rezem em sintonia de oração pela paz, tão ameaçada neste momento.

* Bispo do Porto

A. PINHO FERREIRA
ADVOGADO
 AV.ª 24 N.º 1019 - 3.º ANDAR - SALA J
 TELEF./FAX: 22 732 44 57

ROLA
 SERVIÇOS DOMÉSTICOS
 LIMPEZAS DOMÉSTICAS
 LAVAR / SECAR
 ENGOMADORIA
 ARRANJOS COSTURA
 Entrega e Recolha ao Domicílio
 Telef.: 220811197 • Tlm. 914381336 • Email: rolas_450@hotmail.com
 ANTA - ESPINHO

Ribescape
PROMOÇÃO
MONTAGEM GRATUITA DE AMORTECEDORES
 Lugar de Miros • Zona Industrial • Silvalde
 Telef. 22 732 12 76 • Fax 22 731 03 12 • Tlm. 96 627 25 71

Instalações degradadas Falta de efectivos na GNR de Gaia

O governador civil do Porto visitou os postos territoriais que compõem o dispositivo da GNR do concelho de Gaia, verificando que essas mesmas instalações estão, em diversos caos, em avançado estado de degradação, dificultando ainda mais a acção dos efectivos que são, notoriamente, em número insuficiente.

No posto dos Carvalhos, em que até o tecto está escorado, para não cair, Manuel Moreira, acompanhado do major-general António Figueiredo, comandante da Brigada Territorial n.º 4 da GNR e do presidente da Câmara Municipal de Gaia, Luís Filipe Menezes, constatou as carências ao nível de instalações e efectivos, tendo agora a incumbência de transmitir a situação ao ministro da Administração Interna.

O posto dos Carvalhos está, há já alguns anos, instalado no antigo edifício da Junta de Freguesia, mas as condições de acomodamento dos efectivos da GNR deixa muito a desejar sendo urgente uma intervenção.

De qualquer forma, o governador civil reconhece que o que as pessoas querem é polícia na rua daí estar muito preocupado com a insuficiência do número de efectivos nestes postos territoriais, defendendo que face ao tamanho do concelho, Gaia deveria ter dois destacamentos. O autarca mostrou-se muito crítico em relação ao caminho seguido no campo da segurança, lembrando que em Gaia o rácio de número de pessoas por efectivo fica muito abaixo do verificado no Porto.

Em relação ao desafio lançado pelo governador xivil para que as Câmaras a procurem a colaboração do Ministério de Administração Interna na resolução do problema de instalações dos postos da GNR, Luís Filipe Menezes lembrou que a autarquia gaiense cedeu terrenos para a construção de novos postos em Valadares, Arcozelo e Canidelo que se mantém no completo abandono.

Iniciativa de cinco jovens do Engenho Velho

Oleiros com clube do ambiente

Cinco jovens estudantes do Engenho Velho, S. Paio de Oleiros, tomaram a iniciativa e decidiram criar um clube do ambiente que, ainda sem nome, já dá os primeiros passos, tentando responder a um conjunto de situações preocupantes que afectam a sua freguesia. Tendo por objectivo actuar, sobretudo, nas áreas de persuasão e prevenção, o clube aceita e agradece a colaboração dos populares de S. Paio de Oleiros que queiram defender os mesmos ideais, tendo por objectivo "levar as pessoas a reconhecerem a necessidade de se preservar o ambiente.

ESPE organiza colóquio para os pais

'Conflito de gerações'

A ESPE é uma escola com muito dinamismo e que organiza, habitualmente, colóquios e diferentes actividades para os seus alunos. Porém, recentemente, decidiu envolver outros protagonistas, convidando pedagogos e encarregados de educação a participarem numa actividade a eles dirigida e subordinada ao tema 'conflito de gerações'.

O colóquio foi orientado por Maria Emilia Costa, professora da Faculdade de Psicologia e Ciência da Educação da Universidade do Porto, que abordou a questão dos problemas de comunicação entre pais e filhos, o muito falado 'conflito de gerações', centrando-se nos jovens com idades entre os 15 e os 17 anos.

Da conversa estabelecida, sobressai a necessidade que existe do diálogo e aproximação entre pais e filhos, para que os valores transmitidos não se percam, já que, nesta idade, os jovens têm tendência a afastarem-se, isolando-se da família e procurando os amigos, onde encontram a companhia que não têm em casa.

Embora não tenho sido muitos os que responderam ao convite, os encarregados de educação e pedagogos que assistiram a esta iniciativa mostraram-se extremamente interessados, participando activamente e com grande nível qualitativo.

Esta iniciativa teve protagonista que não são os habituais, mas é filosofia da Escola Profissional de Espinho organizar diversas actividades, na sua maioria colóquios, em que convidam técnicos administradores, gestores de empresas, nas diferentes áreas, permitindo que os alunos contactem directamente com a sua experiência prática.

Segundo o director pedagógico da escola, Américo Costa, "embora os alunos recebam uma boa preparação teórica junto dos professores que também tem a sua vertente prática, como é a filosofia destes cursos, o contacto com os conhecimentos empíricos que estes técnicos nos trazem é muito bom para que o aluno possa almejar com mais facilidade uma saída específica na sua área".

O responsável lembra que "uma das grandes vantagens dos nossos cursos, é que a grande maioria dos alunos, encontra saídas profissionais directamente relacionadas com a sua área de estudos, uma coisa rara se compararmos o que se passa com o ensino regular, no décimo segundo ano".

Neste campo, ganha extrema importância o bom relacionamento com diversas empresas do concelho de Espinho, pelo que, a ESPE actualizou recentemente os protocolos estabelecidos desde 2000 com 153 empresas das mais diferentes áreas, nomeadamente: empresas de artes gráficas, diversas rádios, a NTV e a RTP, entre outros meios de comunicação, empresas ligadas ao marketing, empresas de diversas áreas mas com gabinetes de relações públicas, empresas ligadas à informática e na área de hotelaria e turismo.

Nesta última área a escola está implantada muito para além de Espinho, o que lhe permite a colocação de estagiários desde Chaves ao Algarve, embora privilegiamos sempre o concelho em que se encontra localizada.

Sandra Soares

Pré-primária no Lugar do Souto Junta de Nogueira da Regedoura quer nova escola

A Junta de Freguesia de Nogueira da Regedoura quer que a Câmara Municipal da Feira avance o mais depressa possível com a construção da pré-primária no Lugar do Souto, para que a mesma já possa funcionar no próximo ano lectivo.

Já no ano passado ficaram 25 crianças em lista de espera e com a população da freguesia a aumentar de dia para dia, já que o nó da auto-estrada tem funcionado como pólo de atracção em espacial de jovens casais, muitos deles com filhos pequenos.

Para fazer face às dificuldades sentidas pela falta de oferta ao nível do ensino pré-primário, a Junta de Freguesia adoptou o seu antigo edifício sede para funcionar como escola.

Mas, a para da negociação para aquisição do terreno em que deve ficar instalada a nova escola, autarquia local pretende que a Câmara avance o mais depressa possível com o projecto de um empreendimento cujo valor deve rondar os 350 mil euros.

OPINIÃO • PONTOS DE VISTA • Maria Fernanda Barroca

Não te deixes manipular

Este apelo é sobretudo lançado aos adolescentes que ainda julgam que o ecstasy é inocente. Quem se mete no consumo desta droga só encontra ansiedade, alucinações, espasmos musculares, desidratação, danos cerebrais irreversíveis, habituação e por vezes a morte.

Quem consome ecstasy fá-lo sobretudo aos fins-de-semana e de manhã ainda se encontra amarrado aos efeitos da pastilha que leva a um frenesim incontrolável. Quem toma a pastilha não pára de se mexer ao som de música electrónica muito estridente, em salas em que a decora-

ção ajuda a potenciar os efeitos: cores muito fortes, luzes negras que fazem com que os presentes pareçam ser de raça negra, onde só brilha o branco dos dentes.

No meio da semi-obscuridade, podem ver-se inúmeras garrafas de água que os consumidores têm de beber porque a pastilha causa uma desidratação enorme. Os donos das casas fecham as torneiras das casas de banho para que os frequentadores não tenham acesso à água corrente e tenham mesmo de a comprar engarrafada, coisa que lhes dá lucros de 400% - para gente sem escrúpulos nem é muito!

Um consumidor de ecstasy precisa de beber, por noite, uma média de 5 litros de água. Quando o estabelecimento os obriga a sair porque vai fechar, chegam a beber a água dos tanques públicos, altamente contaminada e pestilenta.

O consumidor habitual de ecstasy é geralmente muito magro, porque se a pastilha os obriga a beber muita água, tira-lhes a vontade de comer e como dança horas seguidas fica um monte de ossos.

Comparado com outras drogas, sim, porque o ecstasy é uma droga, estas pastilhas são relativamente baratas - acessíveis à mesada de um adolescente e por isso com mais consumidores. Assim, a procura tem vindo a aumentar, mas o mercado está sempre bem abastecido, apesar das autoridades apreenderem, por vezes, milhares

de pastilhas. Há bem pouco tempo um passador trazia dezenas de pastilhas bem acondicionadas dentro do próprio estômago, com perigo manifesto da embalagem se romper e a morte ser inevitável.

Não beber água em quantidade pode ser causa de morte, mas há outras situações que podem levar ao mesmo destino: comprimidos adulterados e ingestão de bebidas alcoólicas. Para a primeira situação há casos de autorização de controlo de qualidade à porta dos estabelecimentos; para a segunda situação há a ignorância ou a sede horrível que a pastilha provoca.

Assim volto a alertar sobretudo os mais jovens: não te deixes manipular - o ecstasy não é inocente, como muitos querem fazer crer.

ELVIRA SILVA

Especialista de Dermatologia
Venereologia
(Doenças da Pele)

CONSULTÓRIO: Rua 11, n.º 746 • Telef. 227343467

OURO USADO COMPRA E VENDA

OURO * PRATAS * LIVROS * LOUÇAS * MOEDAS * BIBLOTS

VAMOS AO LOCAL

Edifício Palmeiras - Rua 27 n.º 193 • Telef. 227314933

CASIMIRO DE ANDRADE

MÉDICO DENTISTA

Consultório: Rua 22 (Junto à Câmara)
Telef. 227344909

visando a receita da bilheteira

Espinho estuda alteração do jogo com Leixões

A Direcção do Sporting de Espinho está a diligenciar no sentido de propor a alteração da data ou do horário do jogo com o Leixões, correspondente à 33.ª jornada e calendarizado para as 15 horas do dia 23 de Abril.

O facto da 33.ª ronda da II Divisão B Nacional de futebol estar aprazada para uma quarta-feira poderá, na óptica dos "tigres", não favorecer o encaixe financeiro proveniente da receita da bilheteira, como já foi notório em jogos anteriormente disputados em dias laborais. Veja-se o exemplo do recente jogo com o Freamunde...

Pelo facto, acrescido da numerosa falange de apoio que habitualmente acompanha o Leixões nas duas deslocações e, naturalmente, pela posição que os matosinhenses ocupam na tabela classificativa, preconizando-se a subida à II Liga, o presidente dos "tigres" já terá sondado o seu homólogo leixonense para avaliar de uma eventual disponibilidade.

Provavelmente será encontrada uma solução benéfica para ambas as partes, embora não se vislumbrem alternativas de certa forma viáveis para alteração da data. Todavia, o horário poderá ser alterado, para a noite, o que implicará o recurso a um estádio "emprestado".

Lúcio Alberto

II Divisão B Zona Norte

Resultados

25.ª jornada (2-03-2003)

| | |
|--------------------------|-----|
| Vila Real-Sp. Espinho | 4-0 |
| Freamunde-Fafe | 2-1 |
| Lousada-Sp. Braga B | 2-2 |
| Esposende-Ermesinde | 3-2 |
| Canelas Gaia-Infesta | 1-0 |
| Paredes-FC Porto B | 0-0 |
| Vianense-Gondomar | 0-3 |
| P. Rubras-D. Sandinenses | 4-0 |
| Vizela-Leixões | 0-1 |
| Vilanovense-C. Taipas | 4-2 |

Próxima jornada

26.ª jornada (9-03-2003)

Fafe-Sp. Espinho

| | |
|-------------------------|--|
| Braga B-Freamunde | |
| Ermesinde-Lousada | |
| Infesta-Esposende | |
| FC Porto B-Canelas Gaia | |
| Gondomar-Paredes | |
| D. Sandinenses-Vianense | |
| Leixões-P. Rubras | |
| C. Taipas-Vizela | |
| Vilanovense-Vila Real | |

Classificação

| | J | V | E | D | M-S | P |
|--------------------|-----------|-----------|----------|----------|--------------|-----------|
| Leixões | 25 | 19 | 5 | 1 | 44-18 | 62 |
| Lousada | 25 | 15 | 5 | 5 | 47-25 | 50 |
| FC Porto B | 25 | 15 | 5 | 5 | 54-24 | 50 |
| Vizela | 25 | 12 | 7 | 6 | 33-20 | 43 |
| Sp. Espinho | 25 | 12 | 6 | 7 | 43-30 | 42 |
| Sp. Braga B | 25 | 10 | 7 | 8 | 36-27 | 37 |
| C. Taipas | 25 | 11 | 4 | 10 | 32-34 | 37 |
| Paredes | 25 | 10 | 7 | 8 | 32-28 | 37 |
| Gondomar | 25 | 11 | 3 | 11 | 41-42 | 36 |
| D. Sandinenses | 25 | 9 | 8 | 8 | 29-26 | 35 |
| Freamunde | 25 | 10 | 5 | 10 | 43-46 | 35 |
| Fafe | 25 | 8 | 6 | 11 | 29-34 | 30 |
| Vila Real | 25 | 8 | 5 | 12 | 44-42 | 29 |
| Pedras Rubras | 25 | 7 | 11 | 17 | 37-49 | 28 |
| Vilanovense | 25 | 6 | 9 | 10 | 36-41 | 27 |
| Infesta | 25 | 6 | 8 | 11 | 30-45 | 26 |
| Canelas Gaia | 25 | 7 | 4 | 14 | 24-43 | 25 |
| Ermesinde | 25 | 6 | 6 | 13 | 33-42 | 24 |
| Esposende | 25 | 6 | 3 | 16 | 29-66 | 21 |
| Vianense | 25 | 3 | 8 | 14 | 21-35 | 17 |

Sp. Espinho goleado (4-0) em Vila Real

Para lá do Marão mandamos que lá estão!

Quatro golos traduzem a diferença de produção de ambas as equipas num jogo do qual os espinhenses não guardarão boas recordações...

salvo o convívio social!

os espinhenses não guardarão boas recordações...

salvo o convívio social!

os espinhenses não guardarão boas recordações...

salvo o convívio social!

os espinhenses não guardarão boas recordações...

salvo o convívio social!

os espinhenses não guardarão boas recordações...

salvo o convívio social!

os espinhenses não guardarão boas recordações...

salvo o convívio social!

os espinhenses não guardarão boas recordações...

salvo o convívio social!

os espinhenses não guardarão boas recordações...

salvo o convívio social!

os espinhenses não guardarão boas recordações...

e tecnicamente paupérrimo. Contudo, os transmontanos foram mais afoitos em busca da vitória, dando importante passo no objectivo do "distanciamento" pontual da intranquilidade classificativa na Zona Norte.

Jogo no Campo do Monte da Forca, em Vila Real. Árbitro: José Moreira, de Braga, auxiliado por Manuel Barbosa e Tomás Santos.

Vila Real - Murta; Chiquinho, Álvaro Gregório, Fredy e Marin; Canário, Pedro, Fraguito e Paulo Vaz; Rosário e André Lisboa.

Substituições: Álvaro Gregório por Gordilho (36 m), Fraguito por Jusko (65 m) e Pedro por André Novais (74 m).

Treinador: Quim Vitorino. Sporting de Espinho - Petiz; Alvaro, Harry, Ricardo António e Amorim; Simões; Pedro, Miguel Vaz e Zacarias; César e Tiago Martins.

Substituições: Simões e Álvaro por Bolinhas e Filipe (50 m) e Pedro por Paulo Campos (59 m).

Treinador: António Jesus. Acção disciplinar: cartão amarelo para Simões (27 m), Amorim (32 m), Canário (35 m), Chiquinho (48 m), Fraguito (65 m), Harry (77 m) e Miguel Vaz (84 m); cartão vermelho para Za-

carias (55 m).

Ao intervalo: 2-0. Marcadores: André Lisboa (25 e 72 m), Fredy (44 m) e Canário (89 m).

Laços de amizade

Sporting de Espinho e Vila Real "empataram" no "jogo" de retribuição do "campeonato" do convívio, realizado no domingo de manhã, ou seja antes do encontro (oficial) de futebol e no qual os "tigres" foram amplamente derrotados, como se regista nesta página.

A delegação espinhense foi recebida com pompa e circunstância pelos vila-realenses numa jornada de salutar convívio, tendo o presidente do Sporting de Espinho manifestado o seu agrado pela reedição de uma tradição que despontou em décadas já longínquas, que galvanizava e orgulhava as gerações de dirigentes e adeptos de ambos os clubes.

"Transmitimos o nosso apreço por esta iniciativa conjunta que estreita as relações dos dois clubes, mas também fortalece os conceitos de Espinho e de Vila Real."

Por isso, a comitiva dos "tigres", com os seus principais responsáveis directivos e o representante da Edilidade, D'Alte Pinho, foram obsequiados com uma recepção da Câmara Municipal de Vila Real e igualmente do clube local, gentileza que os espinhenses levaram a cabo na primeira volta do campeonato.

Rodrigo dos Santos revelou, entretanto, a vontade mútua de ser formalizado um protocolo de âmbito desportivo (e social), proporcionando, quiçá, um "empurrão" para, finalmente, a geminação entre os dois concelhos.

Lúcio Alberto

I LIGA

Resultados

| | |
|--------------------------|-----|
| Benelenses-Sporting | 1-1 |
| Boavista-Sp. Braga | 2-1 |
| Gil Vicente-Varzim | 2-1 |
| V. Guimarães-P. Ferreira | 1-4 |
| Marítimo-Santa Clara | 1-1 |
| Beira Mar-Académica | 2-1 |
| Benfica-FC Porto | 0-1 |
| U. Leiria-V. Setúbal | 1-1 |
| Nacional-Moreirense | 1-1 |

Classificação

| | J | V | E | D | M-S | P |
|-------------|----|----|----|----|-------|----|
| FC Porto | 24 | 20 | 3 | 1 | 52-19 | 63 |
| Benfica | 24 | 15 | 5 | 4 | 49-18 | 50 |
| Sporting | 24 | 15 | 3 | 6 | 39-25 | 48 |
| Guimarães | 24 | 11 | 5 | 8 | 38-32 | 38 |
| Gil Vicente | 24 | 11 | 2 | 11 | 35-36 | 35 |
| U. Leiria | 24 | 9 | 7 | 8 | 36-35 | 34 |
| Benelenses | 24 | 8 | 7 | 9 | 31-33 | 31 |
| P. Ferreira | 24 | 8 | 6 | 10 | 26-33 | 30 |
| Boavista | 24 | 7 | 9 | 8 | 23-20 | 29 |
| Varzim | 24 | 8 | 5 | 11 | 29-32 | 29 |
| Braga | 24 | 7 | 8 | 9 | 22-34 | 29 |
| Nacional | 24 | 7 | 8 | 9 | 26-30 | 29 |
| Marítimo | 24 | 8 | 3 | 13 | 27-40 | 27 |
| Académica | 24 | 6 | 7 | 11 | 26-35 | 25 |
| Moreirense | 24 | 5 | 10 | 9 | 28-33 | 25 |
| Santa Clara | 24 | 4 | 9 | 10 | 28-37 | 24 |
| Setúbal | 24 | 4 | 10 | 10 | 26-33 | 22 |
| Beira Mar | 24 | 5 | 7 | 12 | 26-40 | 22 |

Próxima jornada

| | |
|-----------------------|--|
| Moreirense-Benelenses | |
| Sporting-Boavista | |
| Sp. Braga-Gil Vicente | |
| Varzim-V. Guimarães | |
| P. Ferreira-Marítimo | |
| Santa Clara-Beira Mar | |
| Académica-Benfica | |
| FC Porto-U. Leiria | |
| V. Setúbal-Nacional | |

II LIGA

Resultados

| | |
|----------------------|-----|
| Farense-Salgueiros | 4-0 |
| D. Chaves-E. Amadora | 3-1 |
| Naval-U. Lamas | 1-0 |
| Alverca-FC Maia | 5-3 |
| D. Aves-Felgueiras | 2-2 |
| Covilhã-Portimonense | 0-2 |
| Ovarense-Penafiel | 1-2 |
| Rio Ave-Leça | 1-0 |
| FC Marco-União | 0-1 |

Classificação

| | J | V | E | D | M-S | P |
|--------------|----|----|----|----|-------|----|
| Alverca | 24 | 11 | 11 | 2 | 34-15 | 44 |
| Portimonense | 24 | 11 | 6 | 7 | 32-23 | 39 |
| Salgueiros | 24 | 10 | 9 | 5 | 30-24 | 39 |
| E. Amadora | 24 | 10 | 8 | 6 | 31-27 | 38 |
| Rio Ave | 24 | 11 | 4 | 9 | 45-37 | 37 |
| Maia | 24 | 11 | 5 | 8 | 32-30 | 38 |
| Naval | 24 | 8 | 12 | 4 | 30-20 | 36 |
| Farense | 24 | 9 | 8 | 7 | 24-23 | 35 |
| Chaves | 24 | 8 | 10 | 6 | 34-30 | 34 |
| Penafiel | 24 | 10 | 3 | 11 | 26-23 | 33 |
| Aves | 24 | 8 | 7 | 9 | 26-27 | 31 |
| Sp. Covilhã | 24 | 8 | 7 | 9 | 24-24 | 31 |
| Marco | 24 | 7 | 9 | 8 | 34-31 | 30 |
| Ovarense | 24 | 8 | 5 | 11 | 34-29 | 29 |
| Felgueiras | 24 | 7 | 5 | 12 | 21-34 | 26 |
| U. Madeira | 24 | 5 | 9 | 10 | 18-29 | 24 |
| Leça | 24 | 3 | 10 | 11 | 18-35 | 19 |
| U. Lamas | 24 | 4 | 6 | 14 | 18-40 | 18 |

TOTOBOLA

Concurso dos Órgãos de Informação n.º 10/2003, relativo a 09 de Março de 2003. Prognóstico "Defesa de Espinho", Redacção Desportiva:

| | |
|-----------------------------|---------|
| 1. Fafe-Sp. Espinho | X |
| 2. Braga B-Freamunde | 1 |
| 3. Ermesinde-Lousada | X |
| 4. Leixões-P. Rubras | 1 |
| 5. Vilanovense-Vila Real | X |
| 6. Caldas-Académica B | 1 |
| 7. Sanjoanense-Agueda | 1 |
| 8. Feirense-E. Portalegre | X |
| 9. Pombal-Torreense | X |
| 10. Olhanense-Lusitano VRSA | ... 1 |
| 11. Odivelas-Pontassolense | 1 |
| 12. Amora-Sporting B | 1 |
| 13. Camacha-Estoril | X |
| 14. O. Moscovide-Marítimo B | ... 1 |

Próxima jornada

| | |
|-----------------------|--|
| União-Farense | |
| Salgueiros-D. Chaves | |
| E. Amadora-Naval | |
| U. Lamas-Alverca | |
| FC Maia-D. Aves | |
| Felgueiras-Covilhã | |
| Portimonense-Ovarense | |
| Penafiel-Rio Ave | |
| Leça-FC Marco | |

II DIVISÃO B - Zona Centro

Resultados

| | |
|---------------------------|---------------|
| Ac. Viseu-Académica B | 3-2 |
| Vilafranquense-Caldas | 1-2 |
| Agueda-Sertanense | 3-0 |
| E. Portalegre-Sanjoanense | 3-2 |
| O. Hospital-Feirense | 1-2 |
| Torreense-Esmoriz | 3-0 |
| Olivenense-Sp. Pombal | 2-2 |
| BC Branco-Fátima | 1-1 |
| Marinhense-O. Bairro | 0-1 |
| SJ Ver | (folgo) |

Classificação

| | J | V | E | D | M-S | P |
|----------------|----|----|----|----|-------|----|
| E. Portalegre | 24 | 15 | 7 | 2 | 43-20 | 52 |
| Feirense | 24 | 15 | 4 | 5 | 35-24 | 49 |
| Olivenense | 24 | 11 | 8 | 5 | 35-25 | 41 |
| Torreense | 24 | 10 | 10 | 4 | 41-23 | 40 |
| Ac. Viseu | 23 | 11 | 6 | 6 | 32-20 | 39 |
| Caldas | 24 | 11 | 6 | 7 | 40-29 | 39 |
| Sanjoanense | 24 | 10 | 7 | 7 | 34-26 | 37 |
| Pombal | 24 | 9 | 9 | 6 | 33-24 | 38 |
| Fátima | 23 | 9 | 7 | 7 | 40-33 | 34 |
| Ol. Bairro | 23 | 9 | 5 | 9 | 30-36 | 32 |
| Esmoriz | 24 | 7 | 8 | 9 | 27-33 | 29 |
| Académica B | 24 | 7 | 7 | 10 | 29-39 | 28 |
| Vilafranquense | 24 | 7 | 7 | 10 | 32-34 | 28 |
| Agueda | 24 | 7 | 6 | 11 | 26-34 | 27 |
| Sertanense | 24 | 6 | 6 | 12 | 22-44 | 24 |
| Ol. Hospital | 24 | 7 | 3 | 14 | 36-44 | 24 |
| BC Branco | 23 | 3 | 9 | 11 | 22-39 | 18 |
| Marinhense | 23 | 4 | 5 | 14 | 23-37 | 17 |
| SJ Ver | 23 | 2 | 10 | 11 | 19-35 | 16 |

Próxima jornada

| | |
|---------------------------|--|
| Caldas-Académica B | |
| Sertanense-Vilafranquense | |
| Sanjoanense-Agueda | |
| Feirense-E. Portalegre | |
| Esmoriz-O. Hospital | |
| Sp. Pombal-Torreense | |
| Fátima-SJ Ver | |
| O. Bairro-BC Branco | |
| Marinhense-Ac. Viseu | |
| Olivenense (folga) | |

Zona Sul

Resultados

| | |
|--------------------------|-----------|
| Seixal-Micaelense | 0-1 |
| Oriental-Casa Pia | 1-1 |
| Lusitano VRSA-Lusitânia | 1-1 |
| Imortal-Camacha | 1-0 |
| Sporting B-Barreirense | 1-1 |
| Mafrá-Almora | 2-1 |
| Pontassolense-Olhansense | 5-2 |
| Estoril-Odivelas | 2-1 |
| Marítimo B-Louletano | 2-1 |
| Operário-O. Moscovide | 1-1 |

Classificação

| | J | V | E | D | M-S | P |
|---------------|----|----|----|----|-------|----|
| Estoril | 25 | 18 | 6 | 1 | 51-18 | 60 |
| Odivelas | 25 | 12 | 7 | 6 | 39-29 | 43 |
| Pontassolense | 25 | 13 | 4 | 8 | 40-31 | 43 |
| Mafrá | 25 | 12 | 7 | 6 | 39-26 | 43 |
| O. Moscovide | 25 | 12 | 6 | 7 | 33-32 | 42 |
| Amora | 25 | 11 | 8 | 6 | 33-23 | 41 |
| Louletano | 25 | 10 | 9 | 6 | 36-27 | 39 |
| U. Micaelense | 25 | 10 | 7 | 8 | 37-28 | 37 |
| Camacha | 25 | 11 | 4 | 10 | 35-31 | 37 |
| Barreirense | 25 | 8 | 10 | 7 | 30-27 | 34 |
| Olhansense | 25 | 8 | 9 | 8 | 39-41 | 33 |
| Oriental | 25 | 8 | 5 | 12 | 21-28 | 29 |
| Operário | 25 | 8 | 5 | 12 | 32-44 | 29 |
| Lusitânia | 25 | 7 | 11 | 4 | 41-42 | 28 |
| Sporting B | 25 | 6 | 10 | 9 | 31-33 | 28 |
| Imortal | 25 | 6 | 8 | 11 | 27-42 | 26 |
| Lusitano VRSA | 25 | 7 | 4 | 14 | 25-49 | 25 |
| Marítimo B | 25 | 6 | 7 | 12 | 29-42 | 25 |
| Casa Pia | 25 | 6 | 4 | 15 | 28-44 | 22 |
| Seixal | 25 | 5 | 5 | 15 | 20-29 | 20 |

Próxima jornada

| | |
|---------------------|--|
| Casa Pia-Micaelense | |
| Lusitânia-Oriental | |
| Olh | |

Filipe repete 'hat-trick' e Joni bisa

Juniores 'tigres' goleiam Fiães

A equipa de juniores A do Sporting Clube de Espinho alcançou a sua quarta vitória consecutiva à quarta jornada da fase dos primeiros do Campeonato Distrital de Aveiro da I Divisão e o ponta-de-lança, Filipe, fez, mais uma vez, um 'hat-trick'.

Manuel Proença

Tem sido brilhante a prestação da equipa de futebol júnior do Sporting Clube de Espinho na fase de acesso ao Nacional. Com a vitória que alcançou no sábado em Fiães, goleando o

seu adversário por 5-0, os pupilos de José Neves já levam três pontos de avanço sobre o Caldas de S. Jorge, segundo classificado.

O ponta-de-lança espinhense, Filipe, foi o autor de três desses cinco tentos – o primeiro e o segundo, respectivamente, aos 6 e aos 19 minutos, e do quarto, aos 35 minutos – enquanto o seu companheiro de equipa, Joni, bisou, marcando o terceiro e quinto golos, respectivamente, aos 33 e 42 minutos. No sábado, a equipa de juniores A dos 'tigres' receberá, no Parque Desportivo do Sporting de Espinho, a Oliveirense, às 15 horas.

Por sua vez, os juniores B também não quiseram deixar os seus créditos por mãos alheias e derrotaram, no Parque Desportivo do Sporting de Espinho, em Silvalde, a equipa de S. Vicente de Pereira, por 4-0, conseguindo distanciar-se do segundo classificado para oito pontos de diferença! Os pupilos de Carlos Batista conseguiram o primeiro tento através do defesa direito do seu adversário, que introduziu a bola na própria baliza aos 27 minutos. Curiosamente, o terceiro golo dos espinhenses também foi conseguido pelo facto de o seu adversário introduzir a bola na própria baliza (62 minutos). Os outros dois golos foram conseguidos por Tiaguinho (55 minutos) e por Timóteo (66 minutos). No sábado, às 15 horas, os espinhenses irão ao terreno do Soutense.

A equipa de juvenis B do Sporting de Espinho, liderada por Mário Santos, não teve sorte na sua deslocação a S. João da Madeira e perdeu com a Sanjoanense por 2-0. Os juvenis B em seis jogos somam cinco pontos e no domingo, às 10.45 horas, re-

cebem o S. João de Vêr.

Os iniciados A dos 'tigres' bateram o Lourosa por 1-0, em jogo disputado no Parque Desportivo do Sporting de Espinho, em Silvalde. Os espinhenses, liderados por Luís Freitas, conseguiram o golo por Pisco, aos 55 minutos. Os 'tigres' ocupam a primeira posição da tabela classificativa da I Divisão (Série dos Primeiros) do Campeonato Distrital e de frente ao Mealhada, em terreno do seu adversário, no domingo às 10.30 horas.

A equipa B de iniciados do Sporting Clube de Espinho acabou por ter um fim-de-semana bem negro, pois foi goleada (10-0) pela Oliveirense, em Oliveira de Azeméis. Os pupilos de Hugo Pinto estão em último lugar na tabela classificativa da Série dos Primeiros da II Divisão Distrital e de frente ao Relâmpago, no domingo, às 9 horas, no Campo de Treinos do Sporting de Espinho.

As duas equipas de infantis (A e B), brilharam na jornada do fim-de-semana. Os comandados de Hélder Fontes bateram, em casa, o União de Lamas, por 3-2, com golos apontados por Rui Ramos, João Chagas e Marlon. Esta equipa ocupa a primeira posição da respectiva tabela classificativa, com 10 pontos e de frente ao sábado, às 10.30 horas, em Rio Meão, a turma local. Quanto à equipa B, liderada por Tiago Leandro, recebeu o Relâmpago Nogueirense, batendo-o por 3-1. Os golos foram apontados por Carlos, Antony e João Ricardo. Os 'tigres' ocupam a primeira posição da tabela classificativa, com os seus pontos que o Sanguedo (12) e de frente ao sábado, às 15 horas, em Sanguedo, este seu directo adversário.

Por fim, as escolinhas A golearam o Mealhada por 7-2. Liderados por José António, os mais pequenitos conseguiram os golos com um 'hat-trick' de João Miranda, por Rafael, Luís Marques e Gerson, sendo o último apontado por um seu adversário na própria baliza. No sábado, às 10.30 horas, as escolinhas A vão a S. João da Madeira de frente a Sanjoanense. As escolinhas B, por sua vez, sob o comando de Lucindo Sousa, perderam em casa com o Sanguedo, por 1-2. Pedro Couto foi o autor do único golo dos 'tigres'. No sábado, os espinhenses irão ao terreno do Lobão, às 10.30 horas.

Manuel Proença

A equipa de futsal do Novasemente perdeu, em casa, com o Rio Ave, por 5-11, em jogo da 19.ª jornada da Série A do Campeonato Nacional da II Divisão. Um resultado demasiado volumoso para a prestação dos pupilos de Óscar Pereira, uma vez que tentaram assumir, desde o início, o comando do jogo.

Com alguma sorte à mistura e beneficiando do azar dos avançados espinhenses, a equi-

Futebol popular

Derrapagem do Cantinho

O deslize do Cantinho da Rambóia, em casa, ante a Associação de Esmojães, constituiu um dos factos mais relevantes da 12.ª jornada do Campeonato de Futebol Popular do Concelho de Espinho. Também a goleada do Desportivo da Ponte de Anta aos Estrelas Vermelhas (7-0) na II Divisão, marcou a jornada do fim-de-semana.

Manuel Proença

Surpreendentemente, a equipa do Cantinho da Rambóia acabou por ser derrotada em sua casa por 6-3, pela equipa da Associação de Esmojães, em jogo da 12.ª jornada da I Divisão do Campeonato de Futebol Popular do Concelho de Espinho. E com isto, a turma da Avenida 8 perdeu a liderança para os seus mais directos rivais – os Leões Bairristas que, por sua vez, venceram, em casa,

o Quinta de Paramos, por 3-1. A goleada conseguida pela Associação de Esmojães, em Silvalde, surpreendeu tudo e todos.

Por fim, é de referir que aguarda-se, ainda, uma decisão do Conselho de Disciplina da Associação de Futebol Popular do Concelho de Espinho em relação ao encontro entre o Rio Largo e os Magos de Anta.

Na II Divisão, o mais surpreendente resultado foi a goleada alcançada pelo Desportivo da Ponte de Anta frente aos Estrelas Vermelhas. Também foi caso para admiração o empate do líder, o Lomba, com o Aldeia Nova. No entanto, o Guetim, perdeu a oportunidade de se isolar na primeira posição, uma vez que não conseguiu melhor do que um empate com o Cruzeiro (2-2).

I Divisão

12.ª Jornada

Cantinho-A. Esmojães 3-6
Magos-GD Idanha 3-0
Leões-Q. Paramos 3-1
J. Outeiros-Rio Largo 3-2
Ág. Anta-Ág. Paramos 1-1

Classificação

| | P | J | V | E | D | F-C |
|-------------|----|----|---|---|---|-------|
| Leões | 28 | 12 | 9 | 1 | 2 | 24-5 |
| Cantinho | 27 | 12 | 9 | 0 | 3 | 31-14 |
| A. Esmojães | 20 | 12 | 6 | 2 | 4 | 24-19 |
| Ág. Paramos | 18 | 12 | 5 | 3 | 4 | 20-17 |
| Magos | 16 | 11 | 4 | 4 | 3 | 12-15 |
| J. Outeiros | 15 | 12 | 4 | 3 | 5 | 13-18 |
| Q. Paramos | 14 | 12 | 4 | 2 | 6 | 14-19 |
| Ág. Anta | 11 | 12 | 2 | 5 | 5 | 16-20 |
| GD Idanha | 9 | 12 | 2 | 3 | 7 | 6-24 |
| Rio Largo | 7 | 11 | 2 | 3 | 8 | 14-23 |

13.ª Jornada
(15 e 16 de Março)

Leões-J. Outeiros (Seara/dia 15/15h)
GD Idanha-Ág. Anta (Idanha/dia 15/15h)
A. Esmojães-Q. Paramos (Zona/dia 15/15h)
Magos-Cantinho (Cassufas/dia 16/10h)
Ág. Paramos-Rio Largo (REE/dia 16/10h)

Classificação

| | P | J | V | E | D | F-C |
|-------------|----|----|----|---|---|--------|
| Módicus | 42 | 19 | 14 | 0 | 5 | 90-73 |
| Junqueira | 40 | 19 | 13 | 1 | 5 | 92-48 |
| Rio Ave | 38 | 19 | 12 | 2 | 5 | 101-78 |
| Paredes | 35 | 19 | 11 | 2 | 6 | 108-81 |
| Alpendorada | 33 | 19 | 10 | 3 | 6 | 51-40 |
| Lameirinhas | 29 | 19 | 9 | 2 | 8 | 109-97 |
| Campanhã | 29 | 19 | 8 | 5 | 6 | 82-82 |
| A. Criança | 29 | 19 | 9 | 2 | 8 | 60-66 |
| Pioneiros | 28 | 19 | 9 | 1 | 9 | 95-104 |
| Utad | 26 | 19 | 8 | 2 | 9 | 70-65 |
| Novasemente | 24 | 19 | 7 | 3 | 9 | 99-100 |

II Divisão

12.ª Jornada

Canários-GD Outeiros 1-0
Guetim-Cruzeiro 2-2
Império-D. Regresso 3-1
E. Vermelhas-DP Anta 0-7
Lomba-Aldeia Nova 0-0

Classificação

| | P | J | V | E | D | F-C |
|--------------|----|----|---|---|---|-------|
| Lomba | 24 | 12 | 7 | 3 | 2 | 22-12 |
| Guetim | 24 | 12 | 7 | 3 | 2 | 28-16 |
| GD Outeiros | 21 | 12 | 6 | 3 | 3 | 15-10 |
| Aldeia Nova | 20 | 12 | 5 | 5 | 2 | 16-14 |
| Império | 19 | 12 | 6 | 1 | 5 | 25-23 |
| Cruzeiro | 15 | 12 | 4 | 4 | 4 | 20-17 |
| D. Regresso | 11 | 12 | 4 | 2 | 6 | 16-17 |
| E. Vermelhas | 11 | 12 | 3 | 3 | 6 | 16-27 |
| Canários | 9 | 12 | 2 | 4 | 6 | 14-20 |
| DP Anta | 7 | 12 | 2 | 1 | 9 | 22-36 |

13.ª Jornada
(15 e 16 de Março)

Lomba-E. Vermelhas (C. Paramos/dia 15/15h)
Canários-Império (Rio Largo/dia 15/15h)
GD Outeiros-Guetim (Seara/dia 16/9h)
DP Anta-D. Regresso (Idanha/dia 16/10h)
Cruzeiro-Aldeia Nova (Seara/dia 16/11h)

III Divisão

12.ª Jornada

EP Anta-E. Divisão 2-1
J. Estrada-GD Ronda 0-0
BP Anta-Novasemente 2-1
Morgados-Corredoura 3-4
Folguo o Corga

Classificação

| | P | J | V | E | D | F-C |
|-------------|----|----|---|---|---|-------|
| Corredoura | 29 | 11 | 9 | 2 | 0 | 27-8 |
| EP Anta | 22 | 11 | 7 | 1 | 2 | 24-14 |
| BP Anta | 20 | 10 | 6 | 2 | 2 | 20-11 |
| E. Divisão | 19 | 11 | 6 | 1 | 3 | 27-23 |
| Morgados | 11 | 10 | 3 | 5 | 2 | 21-24 |
| J. Estrada | 11 | 11 | 2 | 5 | 4 | 14-15 |
| Novasemente | 10 | 11 | 3 | 5 | 3 | 14-23 |
| Ronda | 10 | 11 | 2 | 4 | 6 | 11-21 |
| Corga | 2 | 10 | 0 | 2 | 7 | 6-25 |

13.ª Jornada
(15 e 16 de Março)

GD Ronda-E. Divisão (Guetim/dia 15/15h)
Novasemente-Corga (Cassufas/dia 15/15h)
J. Estrada-BP Anta (C. Paramos/dia 16/10h)
EP Anta-Morgados (Zona/dia 16/10h)
Folga o Corredoura

Futsal da Novasemente

Infeliz goleada em casa!

19.ª Jornada

Pioneiros-Sp. Braga 6-1
Paredes-A. Criança 8-2
Lameirinhas-Campanhã 4-5
Utad-Junqueira 4-2
Vilaverdense-Módicus 2-1
Arreigada-Alpendorada 2-4

pa de Vila do Conde foi conseguindo construir uma vantagem bem confortável, traduzida numa goleada.

No sábado, às 17 horas, o Novasemente desloca-se a Coimbra, para de frente a Académica local.

Novasemente-Rio Ave 5-11
U. Minho-Ac. Coimbra 5-2

Classificação

| | P | J | V | E | D | F-C |
|-------------|----|----|----|---|---|--------|
| Módicus | 42 | 19 | 14 | 0 | 5 | 90-73 |
| Junqueira | 40 | 19 | 13 | 1 | 5 | 92-48 |
| Rio Ave | 38 | 19 | 12 | 2 | 5 | 101-78 |
| Paredes | 35 | 19 | 11 | 2 | 6 | 108-81 |
| Alpendorada | 33 | 19 | 10 | 3 | 6 | 51-40 |
| Lameirinhas | 29 | 19 | 9 | 2 | 8 | 109-97 |
| Campanhã | 29 | 19 | 8 | 5 | 6 | 82-82 |
| A. Criança | 29 | 19 | 9 | 2 | 8 | 60-66 |
| Pioneiros | 28 | 19 | 9 | 1 | 9 | 95-104 |
| Utad | 26 | 19 | 8 | 2 | 9 | 70-65 |
| Novasemente | 24 | 19 | 7 | 3 | 9 | 99-100 |

20.ª Jornada

A. Criança-Sp. Braga
Campanhã-Paredes
Junqueira-Lameirinhas
Módicus-Utad
Alpendorada-Vilaverdense
Touguinhó-Arreigada
Ac. Coimbra-Novasemente
U. Minho-Pioneiros

A comemoração do 25 anos do Novasemente Grupo Desportivo ficou marcada por dois momentos altos: a inauguração da sede, que contou com a presença de diversas entidades e o jantar convívio em que foram homenageados o primeiro presidente, Alberto Monteiro (a título póstumo) e os nove fundadores.

Novasemente Grupo Desportivo

Homenagens e "bodas de prata" em casa nova

Sandra Soares

A nova sede da colectividade situa-se junto à Capela da Nossa Senhora dos Altos-Céus e na sua inauguração, que decorreu no sábado à tarde, marcaram presença diversas figuras da freguesia, do concelho e do distrito que ficaram a conhecer um espaço que se pretende dedicado ao convívio.

Estiveram na cerimónia o representante do Governador Civil de Aveiro, José Louzado, o presidente da Câmara Municipal de Espinho, José Mota e os vereadores António Canastro e Luís Montenegro, o presidente da Assembleia de Freguesia de Anta, Pedro Pereira e o presidente da Junta Napoléão Guerra.

Marcaram ainda presença, o vice-presidente da As-

sociação de Futebol de Aveiro, Eliseo Carneiro e muitos ilustres associados, entre eles o presidente da Junta de Freguesia de Grijó, Rogério Tavares, um dos primeiros atletas do Novasemente.

O representante da delegação de Aveiro do Instituto Nacional do Desporto, António Cardoso, também passou pela sede, ainda durante a manhã, para entregar uma lembrança.

Depois de benzeduras as instalações pelo pároco de Anta, Manuel Moura e de descerrada a placa oficializando a inauguração, foi servido um porto de honra.

À noite, na Tuna musical de Anta teve lugar o jantar convívio que junto os associados e algumas das entidades que marcaram presença durante a tarde, tendo sido vividos momentos



de grande emoção, com a homenagem aos fundadores do clube e ao seu primeiro presidente.

A primeira homenagem foi para os onze atletas e cinco dirigentes que conquistaram o título distrital de juniores na época passada, seguindo-se o agradecimento aos patrocinadores e amigos do clube, mas a emoção fez-se sentir quan-

do se falou no nome de Alberto Monteiro (pai).

"Ao Alberto Alves Monteiro, o nosso eterno obrigado pois será sempre uma referência para todos aqueles que, de igual modo, pretendam estar ao serviço da sociedade tão nobremente quanto ele o fez, enquanto homem" e de pois das palavras sentidas uma lembrança entregue à esposa do

homenageado e uma interminável sala de almas.

Seguiu-se a entrega de seis emblemas de prata aos associados mais antigos, duplamente homenageados já que também fazem parte do grupo dos fundadores, cordialmente tratados pelos seus apelidos: Paulo Resende, Quim-Zé Monteiro, Quim Alves, Quim Maia, Quim Manel, Tono Pinto,

Rogério Tavares, Manuel Pereira e Josias.

A festa encerrou com os discursos e todos os intervenientes não pouparam elogios ao trabalho e empenho do clube no desenvolvimento e divulgação do futsal, ficando no ar a ideia de que o primeiro pavilhão a construir nas freguesias do concelho de Espinho será para Anta...

Um objectivo que não é para já...

Novasemente sonha com pavilhão

A comemorar 25 anos de existência, o Novasemente Grupo Desportivo inaugurou a sua primeira sede, mas continua a sonhar com um pavilhão próprio onde possa ficar dignamente instalado, um objectivo que não será para já...

Joaquim Alves é o presidente da Direcção do Novasemente Grupo Desportivo e, em dia de aniversário lembra que "uma das metas quando tomei posse era a sede, pois sempre que queríamos de reunir de emergência tínhamos de o fazer num café, na festa dos Altos-Céus fizemos aqui a nossa tendinha e, em conversa com o senhor José Costa, ele ofereceu-nos o espaço de forma gratuita, pelo que estamos hoje aqui".

Com a nova sede inaugurada, os objectivos passam agora pela angariação de mais sócios, mas o sonho do clube ter o seu próprio pavilhão está bem vivo e a Direcção encontra-se a trabalhar afinadamente nesse sentido, contando com a colaboração da Junta de Freguesia de Anta e da Câmara Municipal de Espinho.

O presidente da colectividade "gostaria que este fosse um objectivo a curto prazo, mas não é. Foi-nos doado um terreno, mas não tem grandes acessibilidades e para o

conseguirmos terá de haver disponibilidade dos vizinhos para colaborar, o que não é fácil. Daí estarmos a trabalhar no sentido de conseguirmos uma permuta com a Câmara, com a Junta ou de conseguirmos uma outra alma caridosa que nos ceda um terreno melhor localizado".

Assim, "a curto prazo, a Direcção quer apostar no convívio entre os sócios, até porque esse sempre foi o espírito do grupo, que nasceu da amizade dos nove fundadores, conseguimos trazer mais algumas pessoas para o nosso meio e agora estamos a trabalhar no sentido de termos, pelo menos, a freguesia à nossa volta".

Em termos desportivos, Joaquim Alves reconhece que "poderíamos estar melhor, mas estamos bem. A nossa principal actividade é o futsal uma modalidade desportiva que, a nível nacional, ganhou um peso enorme, com uma evolução mais rápida do que a do futebol, pelo que as equipas têm orçamentos elevados e nós não podemos ir por aí, pois este clube começou por basear-se no amor à camisola e é assim que continua".

E acrescenta: "No ano passado, o objectivo era a subida

de divisão, mas não conseguimos alcançá-lo. Este ano, o objectivo não passa por aí, o que não quer dizer que se os resultados aparecerem nós não agarremos a oportunidade, só que mais trabalho nos vai dar, porque os encargos de uma I Divisão são muito elevados e não ter pavilhão complica tudo muito mais".

O presidente não esquece de "agradecer ao Sporting de Espinho que nos tem cedido o pavilhão quer para treinos quer para jogos, mesmo assim estamos a ter uma avultada despesa com o aluguer dos pavilhões das escolas Domingos Capela e Manuel Laranjeira, para os nossos juniores que foram, no ano passado, campeões distritais".

Quanto à presença de diversas entidades oficiais nas Bodas de Prata do clube a que preside, Joaquim Aves revela que "quando efectuamos os convites para a inauguração, quisemos convidar a freguesia, o concelho e o distrito, sabíamos que seria difícil, pelo que a sua presença dá outra dignidade à festa e um engrandecimento maior ao clube".

Sandra Soares

Hóquei em campo

Académica vence 1-0 (sob intempérie) Lousada

Com um golo solitário, muita chuva e um piso carregado de água, a equipa de hóquei em campo da Associação Académica de Espinho venceu, em Santa Maria de Lamas, no piso sintético, a turma do Lousada, em jogo a contar para o Campeonato Nacional da I Divisão.

Os pupilos de Henrique Braga ainda se 'viram a braços' com uma contrariedade — a lesão do influente Hugo Rocha. Mas mesmo assim, de mangas arregaçadas, os academistas conseguiram o golo aos 15 minutos, por Pedro Gonçalves, o que lhes deu a vantagem para aguentarem a forte chuva que se fez sentir ao longo do segundo tempo.

Eis a equipa da Académica de Espinho: Márcio Marques; Luís Vieira, Hugo Rocha, Hugo Feliciano e Nelson Costa; José Catarino, Carlos Santos (cap.), Paulo Vieira e Mário Vieira; Pedro Gonçalves e Justino Pereira.

Jogaram ainda: Sérgio Sousa, Agostinho Silva e João Oliveira.

Não utilizados: Ângelo Marques e Lino Cardoso.

Andebol distrital

Espinho-Águeda amanhã às 22 horas

A equipa de andebol do Sporting Clube de Espinho irá defrontar o Águeda, amanhã, pelas 22 horas, no pavilhão Joaquim Moreira da Costa Júnior, em jogo a contar para o Campeonato Distrital da I Divisão de Aveiro.

Os 'tigres', liderados por Alfredo Oliveira, ocupam a primeira posição da tabela classificativa juntamente com o seu adversário desta sexta-feira, lutando ambos para a subida à III Divisão Nacional que irá contemplar, apenas, o primeiro lugar no final da prova.

Sábado há atletismo

Portugal-Espanha na Nave Polivalente

Realiza-se no sábado, na Nave Polivalente de Espinho, na Pista António Leitão, o Encontro Internacional Portugal-Espanha em pista coberta, em atletismo. Este evento que se constitui como a última oportunidade para obtenção dos tempos mínimos de acesso aos mundiais de Birmingham.

As provas terão início a partir das 16 horas e deverão estar concluídas às 18 horas.

Eis a constituição da selecção nacional:

Masculinos — Mário Barbosa, FCP, e Ricardo Alves, SCP (60 metros); Vitor Moreno, SCP, e Sérgio Duro, GDE, (400 metros); João Pires, SCP, e Fernando Almeida, SCP (800 metros); Luís Feiteira, SCP, e Alberto Bispo, SCP (1500 metros); Luís Sá, FCP, e Rui Palma, SCP (60 metros barreiras); Marco Fortes, SCP, e Luís Herédio, SCP (lançamento de peso); Carlos Calado, SCP, e Nelson Évora, FCP, (salto em comprimento); João André, SCP, e Hugo Serra, COD (salto com vara).

Femininos: Severina Cravid, SCP, e Carla Tavares, COD (60 metros); Carmo Tavares, SCP, e Tânia Freitas, GDE (400 metros); Sandra Teixeira, SCP, e Nédia Semedo, CAM (800 metros); Cláudia Pereira, FCP, e Vanda Ribeiro, BFC (1500 metros); Isabel Abrantes, JOMA, e Sónia Machado, BFC, (60 metros barreiras); Teresa Machado, SCP, e Ana Domingues, JOMA (lançamento de peso); Marta Godinho, JOMA, e Sandra Cruz, FCP (salto em comprimento); Naide Gomes, SCP, e Maria Anselmo, CJSM (salto em altura).

Manuel Proença

Vilacondense é adversário no 'play-off'

Sp. Espinho garante 2.º lugar na A1 de vólei

Como acabou por referir o treinador da equipa sénior de voleibol do Sporting Clube de Espinho, Rui Pedro Silva, no final do encontro com o Benfica, apesar de todas as contrariedades e das adversidades e, até, dificuldades económicas que atravessa o clube, o segundo lugar na Divisão A1 ficou garantido depois da vitória, concludente, por 3-0 (25-

17, 25-18 e 25-20). Os 'tigres' demonstraram grande brio e empenho em alcançar o segundo posto de forma a manterem inabaláveis as suas aspirações na corrida ao título nacional, não estando, nunca, em questão a sua vitória neste encontro. Assim, os pupilos de Rui Pedro Silva irão disputar o 'play-off', à melhor de três jogos, o Ginásio Vilacon-

dense, começando a prova a jogar no pavilhão Joaquim Moreira da Costa Júnior.

Renato Júnior foi o melhor pontuador neste encontro (17 pontos), seguindo-se-lhe Sandro Correia (10 pontos). Mas foi a 'magia' do capitão, Miguel Maia, que acabou por deliciar os espectadores e por se tornar extremamente importante na vitória.

Entretanto, a equipa da Associação Académica de Espinho, a disputar, também, a Divisão A1 de voleibol, acabou por não sofrer as consequências da derrota, em casa, com o Gueifães, por 2-3 (25-23, 25-23, 21-25, 22-25 e 11-15) e acabou por conseguir a nona posição da tabela classificativa, evitando a despromoção directa, uma vez que o Marítimo foi derrotado pelo Machico, também na 'negra' (25-21, 25-19, 23-25, 22-25 e 5-15).

Na Divisão A2, a equipa do Clube Académico de Es-

pinho acabou por conseguir a manutenção, com o oitavo lugar, ficando na série dos primeiros, uma vez que derrotou a Universidade Lusitana por 3-0 (28-26, 25-20 e 25-22). Os pupilos de Alexandre Stein irão defrontar, no 'play-off', os Antigos Alunos dos Açores, o que irá constituir uma tarefa bastante difícil, se se tiver em conta a ambição para altos voos.

Por fim, também na A2, o Clube de Vólei de Espinho, liderado por Rolando de Sousa, bateu o Caic por 3-2 (25-18, 25-19, 19-25, 22-25 e 15-13), em jogo disputado no pavilhão pequeno da Associação Académica de Espinho. O CVE acabou por não ficar com o último lugar da classificação já que o Académico, ao derrotar a Universidade Lusitana, atirou aquela equipa para o final da tabela.

Manuel Proença

Hóquei em patins academista

De cortar a respiração!

Os academistas iniciaram a sua participação na fase final do Campeonato Nacional da II Divisão com um empate a oito bolas em casa do Juventude de Viana, equipa com pretensões à subida. Este foi um resultado positivo, mas soube a pouco já que a quatro minutos do fim os espinhenses venciam por 8-6.

Os academistas não entraram bem na partida e em poucos segundos já perderam por duas bolas a zero, mas mantiveram a cabeça fria, André Pinto empatou a partida e com a confiança reforçada, ao intervalo já

venciam por 4-3, com golos de José Sousa e Carlos Baptista.

O início da segunda parte não foi para cardíacos, com a turma da casa a dar a volta ao marcador e os academista a ripostarem na mesma moeda.

Com a partida empatada a seis bolas, os academistas concentraram-se e marcaram três golos de rajada ficando, a quatro minutos do fim da partida, a vencer por 8-6, só que foram traídos pelas exclusões e não aguentaram a pressão da turma da casa que acabou por conseguir o empate nos

depois minutos.

Em partida a contar para a segunda jornada, os academistas recebem o Cucujães pelas 18 horas de sábado, no Pavilhão Arquitecto Jerónimo Reis.

Nos escalões jovens, as equipas de juniores e juvenis conseguiram bons resultados, com destaque para a tranquila vitória dos mais velhos em casa do Juventude de Pacense, por 2-5.

Os juvenis empataram a quatro bolas, ficando de positivo o seu regresso aos pontos.

No sábado, os juvenis recebem o Hóquei do Marco

pelos 15 horas, enquanto que os infantis B iniciam a sua participação no Torneio de Encerramento, no domingo pelas 16 horas, em casa do Santa Cruz.

A equipa feminina foi, naturalmente, eliminada da Taça de Portugal, com uma goleada por 11 golos sem resposta, infligida pela turma da Fundação Norceope.

Resta esperar que se saiam melhor na partida frente ao Fânzeres, a disputar em Espinho, pelas 16 horas de domingo.

Sandra Soares

Orçamento pequeno para a I Divisão...

Académica com viagem de ida e volta

A disputar a fase final do Campeonato Nacional no grupo de acesso à I Divisão, a equipa sénior de hóquei em patins da Associação Académica de Espinho quer jogar para ganhar e a subida ao escalão principal continua na mente de todos.

Porém, o presidente do clube, António Iglésias, lembra que a Académica não tem capacidade financeira para manter uma equipa na primeira divisão com um orçamento de 270 mil euros e justifica: "Temos despesas fixas que rondam os 100

mil euros, sendo os restantes 170 mil euros para dividir pelo hóquei em patins, voleibol, hóquei em campo e de sala e ginástica, pelo que calha muito pouco a cada um".

O responsável está convicto de que "nunca poderemos manter uma equipa na primeira divisão com um orçamento inferior 150 mil euros, pelo que, endireitamos o clube financeiramente e quem vier a seguir a mim tem de ser mais dinâmico e tentar encontrar meios para financiar a equipa, ou acabamos com as outras modalidades para nos dedicarmos em exclusivo ao hóquei em patins, só que isso não está de acordo com o espírito academista".

O presidente lembra que "num campeonato à sempre patamares, com um orçamento de 200 mil euros é para manter na primeira divisão, se gastarmos 350 é para lutar pelos primeiros lugares, se gastar 100 é para andar em cima e em baixo".

De qualquer forma, António Iglésias garante que "o nosso objectivo é lutar sempre pelo primeiro lugar e não vamos atirar a toalha ao chão, só que é difícil, com um orçamento de 100 mil euros, para equipa sénior e formação, mantermos uma equipa na primeira divisão e se não encontramos outras estruturas financeiras será uma viagem de ida e volta".

Sandra Soares

A Associação Académica de Espinho vai a votos no próximo dia 21 e, por enquanto, a única lista apresentada é a da actual Direcção. António Iglésias recandidata-se por mais dois anos para sanear em definitivo os problemas financeiros do clube e, com a questão da McDonalds encerrada, quer que se encontre uma solução, a curto prazo, para a construção do sintético de hóquei em campo.

Iglésias recandidata-se à presidência da Académica

"Queremos tratamento igual ao do Sporting de Espinho"

Sandra Soares

No próximo dia 18 realiza-se uma Assembleia Geral da Associação Académica de Espinho para apresentação de contas e no dia 21 de Março a Assembleia Eleitoral em que serão eleitos os órgãos sociais para os próximos dois anos.

No momento, apenas uma lista se encontra na corrida, constituída pelos elementos que assumem neste momento a gestão do clube, sendo as três presidências assumidas por: António Iglésias (Direcção), Gaioso Vaz (Assembleia Geral) e Portela Azevedo (Conselho Fiscal).

Hoje, António Iglésias garante que "se aparecer outra lista não tenho qualquer problema em desistir e chegar a um consenso, pois já não me queria recandidatar. De qualquer forma, estes dois anos serão importantes para estabilizar em definitivo as contas do clube".

O responsável lembra que, "em termos financeiros, o clube tinha muitos problemas mas, neste momento, ao nível de tesouraria, temos as coisas controladas, atravessamos um momento favorável, pagamos as nossas contas na hora e, em questões desportivas, não estamos pior, pelo contrário. Embora pudéssemos fazer grandes equipas, temos uma gestão correcta e só gastamos aquilo que temos".

Os grandes problemas financeiros surgiram com as dívidas dos terrenos vizinhos ao

Pavilhão Arquitecto Jerónimo Reis e um posterior acordo com a McDonalds, questões que estão finalmente resolvidas.

António Iglésias revela que "houve uma altura em que a McDonalds foi bem-vinda, porque o clube passava por uma época difícil, tínhamos uma dívida sobre o terreno de Margarida Pinto de Sá que tínhamos de resolver".

E acrescenta: "Nunca pretendemos quebrar o compromisso assumido, embora o dinheiro estivesse sempre à disposição da McDonalds, mas, como as coisas já se arrastavam há dois anos, o processo da revisão do PDM nunca mais se resolvia e comecei a ver na imprensa que a empresa começava a atravessar um momento menos bom, fiquei desconfiado e tive o cuidado de me precaver para o caso de alguma coisa correr mal".

"McDonalds é assunto encerrado"

Na semana passada, a Académica devolveu o cheque, em troca da garantia bancária e a partir desse momento deixou de haver qualquer compromisso com a McDonalds, "o que não quer dizer que não possa voltar a haver, embora seja difícil, pois enquanto eu cá estiver aquele é um assunto encerrado", refere o responsável. Para resolver esta questão a Académica teve de contrair um pequeno empréstimo para reforço de tesouraria, embora António Iglésias garanta que



"tínhamos dinheiro, só que assim ficamos com um prazo de cinco meses para regularizar tudo, o que nos permite manter o compromisso de pagarmos aos atletas e funcionários, salários e ajudas de custo, até ao final do mês".

Apesar do encargo com o empréstimo, a Académica também adquiriu uma nova carrinha de nove lugares, pois a carrinha grande estava a causar problemas, a encomenda já havia sido feita e não pôde ser cancelada.

Mas, o presidente sublinha que "até 31 de Agosto conto ter todos os assuntos resolvidos com o banco e o pagamento desta, assim como da nossa

outra carrinha, que já vai a meio, não provocam qualquer perturbação no funcionamento da tesouraria".

Com a questão da McDonalds resolvida, António Iglésias refere que "o destino do terreno já não deve passar por este meu último mandato, o que não quer dizer que não possamos dar os primeiros passos

para a resolução do problema". Porém, "qualquer decisão respeitante tanto a esta questão como à da sede, passará pelo Conselho Geral do clube composto por 23 elementos: dez sócios com mais de 25 anos, dez antigos dirigentes e os três presidentes dos órgãos sociais, que será sempre o órgão consultivo desta Direcção", garante.

Petição enviada à Câmara

Em resultado de uma reunião mantida com o presidente do Sporting de Espinho, António Iglésias tomou conhecimento

do projecto do Complexo Desportivo do clube, que incluiria um pequeno espaço onde a Académica poderia jogar, mas lembra que "das conversas mantidas com a Câmara não era isso o que esperávamos, pelo que alertei o Conselho Geral para esta questão".

O Conselho Geral enviou, entretanto, uma petição à Câmara no sentido de que houvesse um tratamento igual para os dois clubes, até porque "a equipa de hóquei em campo tem engrandecido o nome da Académica, mas também o nome de Espinho, por esse mundo fora e merece tudo, pois joga por amor à camisola", como lembra o responsável.

Além disso, "começam a aparecer muitos jovens, quer a nível masculino, quer feminino, a praticarem esta modalidade na Associação Académica de Espinho e é necessário aproveitar esta oportunidade, pois deslocarmos para Lamas é um problema", acrescenta.

Dos contactos mantidos com o presidente da Câmara, António Iglésias revela "o interesse num entendimento, pelo que aguardamos já que apenas queremos, no meio de todos os hectares daquele projecto (Complexo Desportivo), um espaço em que possamos treinar e jogar sem estarmos dependentes de ninguém, seja ele um espaço da Académica ou municipal, como estava inicialmente previsto".

Quanto ao terreno junto ao pavilhão, "não sei o que lá será feito, mas tudo farei para que estes rapazes não se tenham de deslocar constantemente para Lamas, porque além desta deslocação nos custar muito dinheiro é muito cansativa, sendo mais fácil ir até ao Complexo Desportivo ou até ao terreno aqui ao lado, já que toda as hipóteses estão em aberto", garante.

E deixa o alerta: "Nós não queremos melindrar ninguém, somos um clube virado para a formação, para o desporto e cultura e defendemos o que for melhor para a Académica e para Espinho. Mas, se o campo não poder ser ali construído, que se encontre outra solução que não seja a meias, pois hoje a relação entre as Direcções dos dois clubes é ótima, mas pode não ser sempre assim. Queremos um tratamento igual ao do Sporting de Espinho".

Vendo BLOCO DE 2 ANDARES

C/ 12 apartamentos T2 (100 m2 aprox.),
c/ elevador, lugar de garagem.

Bons acabamentos. Prontos a entregar.

Contacto: 91 959 12 94 - 91 491 16 19

MÉDICOS DENTISTAS

JORGE FERREIRA
BRUNO MORRIS

SAMS QUADROS
SAMS * CGD
SIM * MÉDIS

Edifício S. Pedro
Sala W
Rua 23, n.º 174
Telef. 22 734 86 93

LOJA ESPINHO

Vende-se ou arrenda-se
loja junto à Rua 19
com excelente área
e arrumo na garagem.

CGR
ANI 1917

22 732 1920 / 96 424 1942
www.cgr-consultores.com

FARMÁCIAS DE SERVIÇO

| | | |
|--------------|-------------------|---|
| Sexta (07) | - SANTOS | Rua 19, n.º 263 - Tel. 227340331 |
| Sábado (08) | - PAIVA | Rua 19, n.º 319 - Tel. 227340250 |
| Domingo (09) | - HIGIENE | Rua 19, n.º 293 - Tel. 227340320 |
| Segunda (10) | - GRANDE FARMÁCIA | Rua 8, n.º 1025 - Tel. 227340092 |
| Terça (11) | - CONCEIÇÃO | R. S. Tiago, n.º 709 - Silvalde - Tel. 227311482 |
| Quarta (12) | - TEIXEIRA | Ctr. Com. Solverde/1 - Avenida 8 - Tel. 227340352 |
| Quinta (13) | - SANTOS | Rua 19, n.º 263 - Tel. 227340331 |

ASSOCIAÇÃO ACADÉMICA DE ESPINHO

COLECTIVIDADE DE UTILIDADE PÚBLICA

Convocatória

Convocam-se todos os Associados da Associação Académica de Espinho, no pleno gozo dos seus direitos estatutários, a comparecerem no Pavilhão do Clube, no próximo dia **18 de Março de 2003, pelas 21h00**, a fim de se realizar uma Assembleia Geral Ordinária, nos termos do Art.º 48.º n.º 1. a. dos Estatutos, com a seguinte Ordem de Trabalhos:

1. Leitura, discussão e aprovação da acta da Assembleia Geral anterior.
2. Apreciação, discussão e votação do Relatório e Contas respeitantes ao exercício de 2002.
3. Discussão de qualquer outro assunto de interesse para a colectividade.

Os documentos referidos em 2, estarão patentes na Secretaria do Clube, a partir do dia 7 de Março, à disposição dos Sócios que os desejam analisar.

Nos termos do n.º 2 do Art.º 54.º dos Estatutos do Clube, a Assembleia funcionará à hora designada acima com a presença da maioria absoluta dos Sócios e, não a havendo, iniciar-se-á meia hora depois com qualquer número.

Espinho, 24 de Fevereiro de 2003

O Presidente da Mesa da Assembleia Geral,
a) José Eduardo Gaioso Vaz (Cor.)

ASSOCIAÇÃO HUMANITÁRIA
BOMBEIROS VOLUNTÁRIOS DE ESPINHO

Convocatória

Assembleia Geral Ordinária

Em conformidade com o Artigo 18.º Ponto 1 Alínea A dos Estatutos, convoco todos os associados no gozo dos seus direitos a reunirem em Assembleia Geral Ordinária, no dia 12 de Março de 2003, pelas 20h30 para:

1.º - Apresentação do Relatório e Contas respeitantes à Gestão de 2002 e Parecer do Conselho Fiscal para discussão e aprovação. 2.º - Outros assuntos de interesse para a Associação.

Atenção: Se passada meia hora, depois de marcada, não tiver comparecido o número legal de sócios, a Assembleia Geral reunirá, então, legalmente com qualquer número de sócios, sendo válidas as deliberações tomadas.

Espinho, 26 de Fevereiro de 2003

O Presidente da Assembleia Geral,

a) Dr. Manuel Soares Mota

NOTA: A Assembleia terá lugar no Edifício Social

CLUBE DE CAÇADORES DA COSTA VERDE
4500 ESPINHO

Convocatória

Assembleia Geral Extraordinária

António Ventura Ribeiro de Matos, Presidente da Mesa da Assembleia Geral do Clube de Caçadores da Costa Verde, Espinho, usando da faculdade que lhe confere o Artigo 20.º dos Estatutos deste Clube, convoca todos os associados para reunirem em Assembleia Geral Extraordinária, na sede do Clube, em Gavião, no dia 20 de Março de 2003, quinta-feira, 21 horas, com a seguinte ordem de trabalhos:

1.º - Leitura da acta da última assembleia e sua aprovação (27/02/2003). 2.º - Eleição dos Corpos Gerentes para a Direcção de 2003 e 2004. 3.º - Após aprovação da lista apresentada tomaram posse todos elementos.

P.S. - Artigo 23.º - Se à hora marcada não houver número de sócios presentes para o funcionamento da assembleia, esta terá início 30 minutos mais tarde com qualquer número de sócios.

Anta, 03 de Março de 2003

O Presidente da Assembleia Geral,

a) Assinatura ilegível

Manuel Fernando Vieira da Rocha

✠ Missa do 10.º Aniversário
Seus pais, irmãos, cunhado, tios, primos e demais família vêm, por este meio, comunicar que será celebrada missa por alma do saudoso extinto, dia 11, terça-feira, às 8 horas da manhã, na Igreja Paroquial de Anta. Desde já agradecerem a quem possa comparecer.

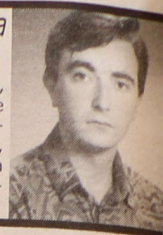
SILVALDE - ESPINHO
✠ António Pereira Trovisco

Missa
do 7.º Aniversário

Sua esposa, filhos e demais família vêm, por este meio, participar que será celebrada missa por alma do saudoso extinto, dia 12, quarta-feira, às 8 horas da manhã, na Igreja Paroquial de Silvalde.

Desde já agradecem a todos quantos comparecerem.

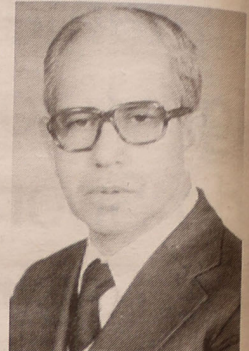

DE
vende-se no
Posto
Mobil
(Rua 19)

DE
vende-se no
Café
Beijo Doce
(Rua 33)

ASSOCIAÇÃO ACADÉMICA DE ESPINHO

COLECTIVIDADE DE UTILIDADE PÚBLICA

Convocatória

Convocam-se todos os Associados da Associação Académica de Espinho, no pleno gozo dos seus direitos estatutários, a comparecerem no Pavilhão do Clube, no próximo dia **21 de Março de 2003, pelas 21h30**, a fim de se realizar uma Assembleia Geral Eleitoral, com a seguinte Ordem de Trabalhos:

§ Único - Eleição dos Órgãos Sociais para o biénio 2003/05.

A Assembleia funcionará entre as 21h30 e as 23h00, procedendo-se de imediato ao apuramento provisório dos resultados.

A apresentação das candidaturas deverá obedecer ao estabelecido no Art.º 83.º dos Estatutos e, nos termos do n.º 5, a data limite para a entrega das listas será o dia 7 de Março.

Espinho, 24 de Fevereiro de 2003

O Presidente da Mesa da Assembleia Geral,
a) José Eduardo Gaioso Vaz (Cor.)

CRUZ VERMELHA PORTUGUESA

Delegação de Aveiro - Núcleo de Espinho

Convocatória

O Presidente do Núcleo de Espinho da Cruz Vermelha Portuguesa, *Romeu Assis Marques Vito*, em nome da sua Direcção, faz saber por este meio que, nos termos das Portarias n.º 424/96 de 29 de Agosto e n.º 771/96 de 31 de Dezembro, esta delegação/núcleo levará a efeito, no dia **5 de Abril de 2003, entre as 14h30 e a 19 horas**, na sua sede, Rua 18, n.º 744, a eleição em simultâneo dos membros dos órgãos sociais da delegação/núcleo, bem como dos representantes da delegação na Assembleia Geral.

As listas de candidatura deverão ser entregues até às **17 horas** do próximo dia **19**, no local acima mencionado.

Espinho, 6 de Março de 2003

Nota: Promover a publicação em dois órgãos da comunicação social escrita do respectivo concelho, que saiam a público até 30 dias antes da realização do acto eleitoral.

Horário de funcionamento da sede: Segunda-feira, das 16 às 18 horas; Quarta-feira, das 10h30 às 12h30; Sexta-feira, das 15 às 17 horas.

ANDARES
T1, T4
e T4 DUPLEX
T2, T3
DUAS LOJAS

PAREDES DUPLAS C/ ISOLAMENTO
TV CABO
PRÉ-AQUECIMENTO
JANELAS DUPLAS
PORTA DE SEGURANÇA BLINDADA
TODOS OS ANDARES C/ SUITE
SALA DE CONDOMÍNIO C/ 60 m2
E TERRAÇO C/ 170 m2
LUGAR DE GARAGEM
ARRUMOS

Rua Principal
Lugar de Espinho
S. Félix da Marinha
V. N. GAIA

PARA VISITA CONSULTE
O NOSSO SERVIÇO DE VENDAS NO LOCAL
DE SEGUNDA A SEXTA, DAS 14 ÀS 17H30,
SÁBADO, DAS 9H30 ÀS 17H30
OU PELO TELEFONE 227 322 137



TER O ATLÂNTICO POR HORIZONTE

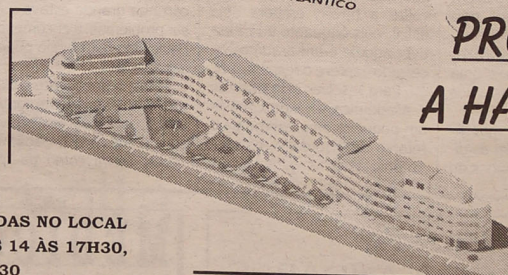

**PRONTOS
A HABITAR**

**POR TUDO ISTO,
VALE A PENA VISITAR-NOS!
CONSTRUÍMOS A PENSAR EM SI!**

† Dra. Maria João Marques Barbosa Figueiredo

Missa
do 1.º Aniversário

Sua mãe, marido, filhos e restante família vêm, por este meio, comunicar que será celebrada missa, por sua alma, dia 10, segunda-feira, às 19 horas, na Igreja Matriz de Espinho.

Desde já agradecemos a quem comparecer.



SILVALDE



Guilherme Pereira Amorim

Missas do 30.º Dia

Sua família vem, por este meio, comunicar que serão celebradas missas do 30.º dia por alma do saudoso extinto, dia 9, domingo, às 11 e às 18 horas, na Igreja Paroquial de Silvalde e terça-feira, dia 11, às 8 horas da manhã.

Desde já agradece a quem comparecer.



Francisco Pereira Soares

Missas do 1.º Aniversário

Sua esposa, filhos, noras, netos e restante família vêm, por este meio, comunicar que serão celebradas missas de ano, por alma do saudoso extinto, dia 11 de Março, às 8 horas, e no domingo, dia 16, às 18 horas, na Igreja Paroquial de Silvalde. Desde já todos agradecem a quem possa comparecer.

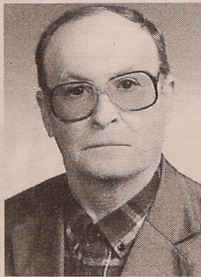

LABORATÓRIOS VÍDEO

- Montagens de filmes amadores V8 - VHS - SVHS
- Fazemos mudança de sistema de cassetes vídeo de todo o mundo p/o nosso sistema PAL e o inverso
- Recorde os seus filmes Super 8mm (bobines) passando-os para vídeo VHS

Contactos:

Telem: 918 735 306
962 788 407

24 horas por dia

† Maria Pereira Pinto de Sá

Agradecimento e Missas do 7.º Dia

Seus filhos, noras, netos e demais família vêm, por este meio, agradecer a todas as pessoas que compareceram no funeral da saudosa extinta. Comunicam que a missa do 7.º dia será celebrada sábado, dia 8, às 16h30, e no domingo, às 11 e 18 horas, na Igreja Paroquial de Silvalde.

O Ofertório será no domingo, dia 16, às 8 horas da manhã. Desde já agradecemos a quem participar nestas celebrações.

ALMA CRISTI - AGÊNCIA FUNERÁRIA, LDA. - Silvalde - Telef. 22 734 33 92



† RUA 28, N.º 650 - 1.º ESQ.º - ESPINHO Albertina Ferreira da Silva

Agradecimento e Missa do 7.º Dia

A família vem, por este meio, agradecer, muito sensibilizada e reconhecidamente, às pessoas que tomaram parte no funeral do seu ente querido ou que de outro modo se associaram à sua dor. Comunica que a missa do 7.º dia será celebrada dia 9, Domingo, pelas 19 horas, no Mosteiro de Grijó. Desde já, e de igual modo, agradece a todos quantos participarem na Santa Eucaristia.

Espinho, 6 de Março de 2003

Maria Fernanda da Silva Relvas - filha
Anselmo Jorge da Silva Relvas - filho
Jorge António Coelho Ferreira - filho

FUN. N.º SR.ª D'AJUDA, Lda. - Sancebas e Luís Alves - Rua 20, n.º 887 - Espinho - Telef. 22 734 51 29



SILVALDE



† Laurinda Rodrigues Pinto (Laurinda do Rio)

Missa
do 4.º Aniversário

Sua filha, genro e netos vêm, por este meio, participar que será celebrada missa por alma da saudosa extinta, dia 14, sexta-feira, às 8 horas da manhã, na Igreja Paroquial de Silvalde. Desde já agradecemos a quem comparecer.

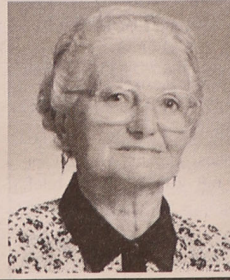

Adosinda Tavares Almeida Neves

Missa
do 14.º Aniversário

Sua filha **Irene Tavares**, comunica às pessoas de suas relações e amizade que será celebrada missa pelo seu eterno descanso, na Igreja Matriz de Espinho, sábado, dia 8 de Março, às 19 horas, agradecendo desde já a todos quantos possam participar neste religioso acto.



Maria Pinto Alves dos Santos

† Missa do 13.º Aniversário

Sua família vem, por este meio, comunicar que será celebrada missa por alma da saudosa extinta, dia 11, terça-feira, às 8 horas da manhã, na Igreja Matriz de Espinho. Desde já agradece a quem possa comparecer a este acto religioso.



Porfírio Alves dos Reis

† Missa do 6.º Aniversário

Sua esposa, filhos, nora, genros, netos e demais família vêm, por este meio, comunicar a celebração da missa por alma do saudoso extinto, dia 10, segunda-feira, às 19 horas, na Igreja Matriz de Espinho. Desde já agradecemos a quem possa comparecer a este acto religioso.



António Valente da Manca

† Missa do 5.º Aniversário

Bom pai, marido amigo
Recordamos com saudade

Será celebrada missa pela sua alma, dia 7, sexta-feira, às 19 horas, na Igreja Matriz de Espinho.

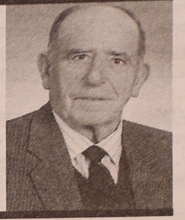

Aníbal Carvalho Baptista

† 5.º Aniversário do Falecimento

Sua esposa, filhos, noras, genros e netos vêm, por este meio, comunicar às pessoas de suas relações e amizade, que será celebrada missa por alma do seu ente querido, dia 10, Segunda-feira, pelas 19 horas, na Igreja Matriz de Espinho. Desde já agradecemos a todos quantos participarem na Santa Eucaristia.

FUN. N.º SR.ª D'AJUDA - SANCEBAS & LUÍS ALVES - Rua 20 - Telef. 227345129

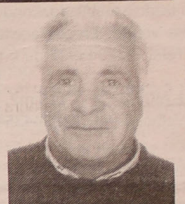

Arlete Rodrigues Capela

† Mãezinha:
Faz 19 anos que és a recordação
mais sublime que temos no Céu.

Seu marido, filhos, netos, genro e nora, mandam celebrar missa por sua alma, dia 8, sábado, às 8 horas da manhã, na Paróquia de Espinho. Agradecemos a quem comparecer.



† António de Sousa Coelho da Rocha

(Tono Francês)

Missa do 10.º Aniversário
1993 - 03 - 05

Sua esposa e filhas, recordam esta data com muita saudade.

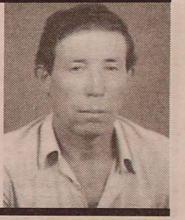

Manuel Cardoso de Azevedo

Missa do 11.º Aniversário

A família comunica que dia 13, quinta-feira, às 19 horas, será celebrada missa por sua alma, na Igreja Matriz de Espinho.

Desde já agradece muito a quem participar neste acto.



OS NOSSOS CLASSIFICADOS

OS NOSSOS CLASSIFICADOS

OS NOSSOS CLASSIFICADOS

OS NOSSOS CLASSIFICADOS

ADVOGADOS

DR. J. MOREIRA DE SOUSA - Advogado - Escritório: Rua 23 n.º 773-1.º Dt.º. Telef. 227342022 c/ Fax 227319505.

CERQUEIRA FERNANDES - Advogado - Av.º 24 n.º 741 s/D 4500-201 Espinho. Tel./Fax: 227313129. Tel. 226062165 - Fax 226060085 - <http://cerqueiraadvogado.planetaclix.pt>, 2.º e 4.º das 10 às 16 horas.

ALUGUÉIS

ALUGAM-SE ARMAZÉNS, junto a Espinho, boa localização: 80 m2 (70 contos - 349,16 Euros); 100 m2 (90 contos - 448,92 Euros); 120 m2 (100 contos - 498,80 Euros). Contacto: 919831732.

ALUGAM-SE QUARTOS, c/ casa de banho privativa, c/ cozinha, pequeno almoço, tratamento de roupa, garagem e TV Cabo mais Sport TV. Telef. 227340002 ou 227348972.

ALUGO APARTAMENTOS T0, T1, T2 E T3. Totalmente equipados, com TV Cabo mais Sport TV, telefone, garagens, limpezas. Rua 62 n.º 156. Telefone: 22 731 08 51/2 - Fax: 22 731 08 53.

T2 + 1 C/ GARAGEM, junto ao Tribunal, modernizado e mobilado. Condomínio barato. Também se vende. Preços aceitáveis. Trata o próprio. Telef. 227343927 ou tlm. 917660961.

1 ARMAZÉM c/ 115 m2, em Anta. Rua do Passo Velho. Telef. 227344354. Tlm. 919252288.

ARRENTA-SE SALA para escritórios/consultórios c/ área de 70 m2, na Rua 20, esquina Rua 62. Telef. 256375273 - 937190259 - 964010081.

ALUGA-SE LOJA PEQUENA, em Espinho - Rua 15, frente às camionetas Porto/Espinho. 227344833 - 963007574 - 918430405.

ALUGA-SE LOJA no centro de Espinho. Tlm. 919690655.

MÉDICOS

DR. RICARDO ROMEIRA - Médico especialista de cardiologia. Carreira Hospitalar - C.H.A.N. e Ordem dos Médicos. Consultórios - Policlínica Espinho - Rua 33 n.º 408 - Telef: 227 342 111; S. João da Madeira - Parque América n.º 23 - Cons. n.º 44 - Telef. 256 827 864; e Esmoriz - Av.º 29 de Março- Telef. 256 752 579. Dias úteis das 11 às 20 horas.

DR. JOAQUIM FERREIRA MENDES - Médico especialista em ouvidos, garganta e nariz. Clínica Geral. Rua 9 n.º 295-2.º Esq., telef. 227341710.

OFERTAS

REFORMADO, 59 anos, oferece-se para executar serviços de condução, porteiro, guarda ou outros. Telef. 220808465.

PASSA-SE

CAFÉ SNACK-BAR - Arredores de Espinho. Entrada 50%, o resto a combinar. Bom movimento. Tlm. 916086947.

RESTAURANTE - Cessão de Quotas. 200 m2, local privilegiado, centro de Espinho. Renda barata. Tlm. 916669531.

PRECISA-SE

EMPREGADA competente e robusta, para cuidar de um doente. Telef. 227341429.

EMPREGADO/A DE MESA, c/ experiência. Contactar 227347041.

CABELEIREIRA, c/ experiência. Contactar 227345204.

PRECISA-SE (m/f) - Part-time / Full-time, Jovens com boa aparência, para trabalhar em bar (Espinho). Contacto: 227320815.

SERVIÇOS

TRI - MAS - Projectos arquitectura, engenharia e lev. topográficos. Orçamentos grátis. Contacto: 914912966 - 934211260.

ESTOFADOR - Restauro todo o tipo de sofás, cadeiras, etc. Orçamentos grátis. Telef: 227344090. Rua do Passo Velho n.º 217 - Anta.

ESTÚDIOS - LABORATÓRIO VÍTOR LANCHÁ - Passagem de filmes de Super 8mm para casetes vídeo. Passamos para o nosso sistema, cassetes de vídeo que lhe enviemos do Brasil, USA, França ou qualquer outra parte do mundo. Telemóvel 918735306 e 962788407.

EXECUTO todo o género de serviços em pequenas e grandes reformas. Na arte de pedreiro, trolha e pintor. Sr. Américo - Anta - Espinho, telef. 220808936 (depois das 18 horas) e tlm. 914232724.

CONSTRUÇÃO CIVIL - Pinturas e remodelações interiores e exteriores, c/ pessoal especializado. Serviço geral. Orçamentos grátis. Telef.: 914161216 - 220805846 - J. Oliveira - Paços de Brandão.

TRESPASSES

PARAMOS - EN 109 - ESPINHO - CAFÉ SNACK-BAR - Refeições económicas. Bom local c/ parque estacionamento. Trata o próprio. Tlm. 917607257.

VENDAS

VENDE-SE T3 novo, garagem para 2 carros, centro de Espinho. Tlm. 919690655.

VENDE-SE T3 c/ garagem fechada a 2 minutos de Espinho. Tlm. 919690655.

TERRENO A MATO E PINHEIROS, sito no Lugar do Souto, freguesia de Silvalde, Espinho, com a área de 27.450 m2. Informações telef. 227303526 e tlm. 919373954.

SENHORES CONSTRUTORES, vendo em Riomeão, um terreno com 2.500 m2 para construção de habitações. Preço: 65 mil Euros. Melhores informações ligue 966565110.

LOTE c/ 800 m2 p/ moradia de 4 frentes (77.500 €). **TERRENO c/ 4000 m2**, possib. const. moradia geminadas (155.000 €), em Anta. O próprio. Tlm. 912248228.

T2 USADO na Granja, frente ao mar. Excelentes áreas. Edif. Moinho de Vento. 125.000 €. Trata o próprio. Tlm. 912248228.

MORADIA Espinho - 3 frentes., T4+1, aq. central, lareira, asp. central, churrasqueira, garagem. 2 carros. Veja as imagens em www.paulosergioimoveis.com - 224.459 € (45.000 c.). **PAULO SÉRGIO** - Propriedades. Lic.º 824 AMI. Tel. 22.7838680 - 96.5226720.

T3 - ESPINHO - Rua 19 - Como novo, aq. central, coz. muito bonita, vistas de mar. Garag. Preço pela urgência 112.229. € (22.500 c.). **PAULO SÉRGIO** - Propriedades. Lic.º 824 AMI. Tel.: 22.7838680 - 96.5226720.

T3 - Centro - ESPINHO - Como novo, garag. 3 carros, excelente negócio. Só 127.193 € (25.500 c.). **PAULO SÉRGIO** - Propriedades. Lic.º 824 AMI. Tel.: 22.7838680 - 91.2181656.

T4 - ESPINHO - J/ à Igreja - C/ 3 frentes, lareira. Totalmente reconstruído c/ acabmts. de luxo. Garagem. Veja as imagens em www.paulosergioimoveis.com - Só 174.580 € (35.000 c.). **PAULO SÉRGIO** - Propriedades. Lic.º 824 AMI. Tel.: 22.7830042 - 91.2181656.

ANDAR MORADIA - T3 - Rua 20. Tlm. 939051208 - 934131713.

T3 RENOVADO - Bons acabamentos e boas áreas. Centro Espinho. Trata o próprio. Tlm. 917378050 - 914119632.

OS NOSSOS CLASSIFICADOS

OS NOSSOS CLASSIFICADOS

OS NOSSOS CLASSIFICADOS

OS NOSSOS CLASSIFICADOS

CLÍNICA DE

MEDICINA

DENTÁRIA

ORTOPANTOMOGRÁFIA,
TELERRADIOGRÁFIA, IMPLANTOLOGIA
ORTODONTIA (fixa e removível)
PRÓTESE (fixa e removível)

Acordos com: PSP, ACASA, CGD, EDP,
SAMS, PHILIPS, REFER, CRUZ VERMELHA

Dr. Jorge Pacheco

R. 8 n.º 381-1.º • 4500 ESPINHO • Telef. 22 734 27 18

SO PA DE LETRAS

COMUNICAÇÃO DE IDEIAS, LDA.

PUBLICIDADE AUTO-ADESIVA | DESIGN GRÁFICO

RUA 20, Nº 300 - 4500 ESPINHO - TEL. 227 312 538 FAX: 227 311 870

DOMUSGEST
GESTÃO DE CONDOMÍNIOS

Confie na nossa experiência

Rua 21 n.º 755 - 1.º C (Esq. c/ Rua 26)
Telefs. 227320866 / 227341589 • Telem. 962984197

DE
vende-se na
Papeleria
Guetim
(Guetim)

CRIATIVIDADE
É A NOSSA
ESPECIALIDADE!

BIPAL

PROJECTA
REMODELA
DECORA
O SEU ESPAÇO

R. S. VICENTE FERRER, N.º 871
S. FÉLIX DA MARINHA
TELEFONE 22 734 09 18
FAX 22 734 87 31

SEJA ASSINANTE DO

DEFESA DE ESPINHO

Nome

Morada

Código Postal

Junte a este cupão € 20,00 para o Continente e € 25,00 para o Estrangeiro e envie para:

Jornal "DefesadeEspinho" - Apart. 39-4501-853 Espinho Codex

No Casino

Cigano
detido
por agredir
polícia

Um homem de 24 anos de idade, de etnia cigana, foi detido na madrugada (cerca da 1.45 horas) de segunda-feira no Casino de Espinho por desobediência e agressão a um agente da Polícia de Segurança Pública de Espinho que se encontrava em serviço remunerado.

Manuel Proença

De uma loja

Furtados
mais de
quatro mil
euros

Um estabelecimento comercial de Espinho, ligado ao ramo do pronto-a-vestir, foi alvo de um furto que rendeu aos meliantes mais de quatro mil euros. Os autores do furto terão, alegadamente, apanhado o comerciante distraído e deturaram a 'luva' ao caixa, retirando diversos cheques e uma quantia em dinheiro.

O furto terá ocorrido na manhã de sábado e os proprietários do estabelecimento comercial apresentaram queixa na Polícia de Segurança Pública de Espinho.

Manuel Proença

Em Grijó e Nogueira da Regedoura

Trio jovem assalta sob ameaça de caçadeira

Três jovens, com idades que se presume se situem entre os 18 e os 19 anos, foram autores de dois assaltos à mão armada, em Grijó e em Nogueira da Regedoura, na manhã de segunda-feira, entre as 8 horas e as 8.15 horas.

Os jovens, que se faziam transportar num veículo automóvel, abordaram uma senhora de 29 anos de idade, em Grijó, e sob a ameaça de uma caçadeira roubaram-lhe a carteira, o telemóvel e os documentos. Pouco depois, em Nogueira da Regedoura e da mesma forma que o haviam feito minutos antes em Grijó, roubaram a carteira a uma outra senhora, que apenas continha documentos.

Os dois crimes ocorreram na área de intervenção da Guarda Nacional Republicana de Santa Maria de Lamas. Porém, as queixas foram apresentadas na esquadra da Polícia de Segurança Pública de Espinho.

Manuel Proença

Acusada de crime de peculato

Mulher polícia com pena suspensa

durante dois anos e a pagar as custas do processo. Esta agente da esquadra de Espinho foi condenada pelo Tribunal pelo crime de peculato, por se ter apropriado indevidamente de dinheiro proveniente das multas de trânsito no valor de cerca de 720 euros.

O juiz do Tribunal teve em consideração que a agente da PSP "demonstrou alguma ingenuidade na prática dos factos" e que houve, apenas, uma apropriação indevida de dinheiro, sendo repostos pela própria de imediato mal a situação foi detectada. Terá pesado, também, na decisão do juiz do Tribunal o facto de a referida agente da PSP estar ao serviço daquela corporação policial há cerca de 19 anos e de "ter desempenhado sempre a sua função com zelo e competência".

Celeste Fernandes poderá, ainda, recorrer desta sentença que poderá, ou não, vir a transitar em julgado.

Entretanto, a agente da Polícia de Segurança Pública poderá ser alvo (ou conclusão) de um processo disciplinar por parte dos respectivos serviços (Direcção da Polícia de Segurança Pública) do Ministério da Administração Interna e que poderá (ou não) resultar ou na sua aposentação compulsiva, ou na expulsão da própria instituição policial, ou na suspensão temporária de funções.

Manuel Proença

O Tribunal de Espinho condenou, no dia 26, uma agente dos serviços de trânsito da Polícia de Segurança Pública desta cidade, Celeste Fernandes, a 16 meses de prisão, com pena suspensa

Polícia
atarefadaDo álcool
à condução
sem carta

Um homem, de 44 anos de idade, natural e residente em Paramos, foi detido na terça-feira por ser surpreendido a conduzir o veículo automóvel sob o efeito do álcool, apresentando uma taxa de 3,03 gramas por litro. Este condutor foi notificado para comparecer no Tribunal de Espinho.

Na segunda-feira, já depois das 4 horas da madrugada, um jovem estudante de 21 anos de idade, natural da Venezuela foi surpreendido por uma patrulha da Polícia de Segurança Pública a conduzir o veículo automóvel com uma taxa de alcoolemia de 0,89 gramas por litro, acabando por ser notificado para não voltar a conduzir durante um período de 12 horas. No entanto, cerca de uma hora depois, a patrulha da PSP acabou por interceptar novamente o mesmo jovem a conduzir o veículo, facto que levou a que os agentes policiais o detivessem na esquadra de Espinho.

Entretanto, durante a semana compreendida entre os dias 25 de Fevereiro e segunda-feira, os serviços de trânsito da Polícia de Segurança Pública de Espinho acabaram por deter cinco indivíduos por conduzirem os respectivos veículos sem estarem habilitados para isso.

Manuel Proença

CORREIO DO LEITOR

Promessas (em Esmoriz) e...

Conheço bem de perto muitas das pessoas que integram o "Movimento" que tem andado envolvido na tentativa de resolução de um projecto (Esmoriz a concelho).

E porque interpreto, a meu modo, o esforço e as razões que os componentes daquele "Movimento" exibem e argumentam na defesa de uma vontade de esmorizenses de antanho, fiquei estupefacto com o teor de uma entrevista publicada no jornal *Defesa de Espinho* e em que é figura principal um autarca com responsabilidades na cidade de Esmoriz.

Os líderes do tal movimento têm vindo a desenvolver um trabalho que se pode classificar de "tentar, tentar, aguardar" e sempre, no respeito pelas pessoas e pelas coisas.

São concededores das razões, e dos motivos, que levam às promessas. Certas promessas são avançadas em determinadas momentos que até podem ser considerados de "momentos políticos". Eles sabem disso. São pro-

messas e porque promessas são, tudo indica que as promessas são, e serão, sempre, para cumprir. Há que acreditar. Essas pessoas acreditam. Estarão elas no mau caminho, ou não será assim, senhor autarca?

Uni qualquer esmorizense que tenha a "maçada" de reler o seu "projecto eleitoral" quantas promessas lá encontra? Será que as não vai cumprir? Ou será que levanamente prometeu e já reconsiderou que só as fez para ganhar as eleições e conhecia, desde então, a sua incapacidade para dar cumprimento aos compromissos assumidos?

Medita e fique a saber que o "Movimento", com a sua intervenção pública, com a sua talvez impensada atitude, foi deveras afectado.

Esmoriz, cidade, não esta, ao momento, em posição de agir com argumentos como aqueles que levanamente, para não dizer acintosamente, usou na defesa de uma causa.

E se é cedo que Esmoriz espera pacientemente que o estatuto de município seja atingido, tem o senhor autarca de reconhecer que é preciso dar tempo ao tempo. Por acaso ainda se recorda de como agiu em Ovar, naquela célebre sessão da Assembleia Municipal?

O senhor prometeu, poucas horas antes da reunião, que estaria com Esmoriz e com a sua

causa.

Andou, na companhia de outros, pelos cafés, a incentivar à presença dos esmorizenses nessa sessão. Não o pode negar. E que atitude final tomou? E creia que se nessa altura o seu voto fosse na linha daquilo que prometera horas antes da reunião, era muito provável que o Esmoriz de hoje fosse em muito diferente.

Nos gabinetes de Lisboa muito trabalho tinha sido desenvolvido e algo de bom, de muito bom, estava bem encaminhado. Mas... também em alguns gabinetes de Lisboa, muitos "recados" chegavam a bloquear esse trabalho desenvolvido em prol da causa esmorizense.

Medita no assunto e tenha a coragem de assumir a sua quota-parte. A sua quota-parte do que de mau foi feito e denuncie a outra parte com quem agia em perfeita sintonia.

Pois, senhor autarca, penitencie-se perante os esmorizenses e não continue a prejudicar esta cidade e este projecto.

Esmoriz será concelho, não duvide, mas na sequência de um trabalho desenvolvido em articulação perfeita e não como o tem feito, a seu modo, e à revelia do povo e dos partidos com representação na Assembleia de Freguesia.

Pode Esmoriz ser informado, por si, para se ficar a saber porque não convidou, para o

acompanharem às reuniões, em Lisboa, representantes esmorizenses dos pandos que ao momento estão no poder e, por isso, os únicos com a possibilidade de decidir favoravelmente?

Há em Esmoriz quem não acredite que o senhor autarca tenha vontade de que se atina a "emancipação".

E perante os factos que atestam o seu comportamento, como é o caso da entrevista no jornal *Defesa de Espinho*, que desejo tenha sido pontual, parece que razão não lhes falta.

Esmoriz é e precisa de se manter como um bloco.

A arrogância e o confronto com "quem pode mais", com quem pode decidir, não trará bons resultados e desse comportamento pouco elegante, só pode surgir o desencanto para quem trabalha e a satisfação para quem estraga.

Prove que está com os primeiros, se é que está.

Que o bom senso impere e que a mesa das conversações se alargue.

Maria Luísa Ramos
(Esmoriz)

Vende-se em Grijó MORADIAS

Bem localizadas. Bons acabamentos.
Prontas habitar. Marque a sua visita.

Tel.: 227 348 573 • Tlm.: 914 527 568

Gabinete de Radiologia de Espinho

DR. JORGE NUNES DE MATOS
DR.ª MARIA DO CARMO VASCONCELOS
DR.ª HELENA CUNHA

Médicos especialistas:

Raios X * Radiologia Dentária * Ecografia
Mamografia * Densitometria Óssea * TAC

Acordos com: ADSE, SAMS, PORTUGAL TELECOM, PSP,
GNR, CGD, ACASA, MINIST. JUSTIÇA, CTT, MEDIS e SNS

Consultório: R. 20 n.º 1436 r/c Dto. • Telef. e Fax 227341975 - 227314650
Horário: das 09h00 às 12h00 e das 14h00 às 19h00

Fonseca

TECIDOS - MODAS

RUA 19, N.º 275 — Telefone, 22 734 04 13 — ESPINHO



Flashes
Fotos Vitor Lancha

*No Carnaval...
ninguém
leva a mal!
No concelho
de Espinho
não há samba,
nem o calor
tropical
do Brasil,
mas
há folia
e sobra
muita
imaginação!*



Na Biblioteca da Sá Couto

“Um outro olhar do professor e...”

Foi inaugurada, no passado dia 21, na Biblioteca da Escola EB 2,3 Sá Couto, em Espinho, uma exposição intitulada “Um outro olhar do professor e...”

Esta exposição pretende mostrar à comunidade escolar (e a todos os que a quise-

rem visitar), facetas e capacidades diferentes dos seus elementos e incentivar a mesma à participação em eventos e actividades ligadas ao projecto da Biblioteca: “Sorrir, ler, aprender, sonhar e criar!”

Por outro lado, pretende

estabelecer uma relação de proximidade entre os vários elementos da comunidade escolar, revelando a todos gostos e preferências fora do âmbito profissional.

Nesta exposição estão presentes trabalhos de professores e funcionários desde a

publicação de livros, revistas e jornais até trabalhos de artes plásticas (pintura e escultura) e trabalhos manuais.

A exposição decorrerá até ao próximo dia 24 e poderá ser visitada no seguinte horário: das 9.30 às 12 e das 14.30 às 17 horas.

CASINO ESPINHO

Quartas Fartas

com Fernando Mendes

Um prato cheio de variedade e bom gosto.



As Quartas-Feiras no Casino de Espinho são fartas em tudo. A destacar na gastronomia típica portuguesa, passando pelo humor inconfundível do Fernando Mendes e uma animação contínua que o vai deixar com vontade de voltar.

Informações e reservas: tel. 22 733 55 00
www.solveverde.pt



CASINO DE ESPINHO

MOULIN ROUGE

O ESPECTÁCULO

BASEADO NO FILME DE BAZ LUHRMANN

DIRECÇÃO E COREOGRAFIA: SERGEY DENISOV
FIGURINOS/GUARDA ROUPA: ALLA TEPLOVA
CENOGRAFIA: HUGO BARREIRA
PRODUÇÃO EXECUTIVA: ONDA CRUZ LDA
PRODUÇÃO: CASINO DE ESPINHO

Informações e reservas: 22 733 55 00 • www.solveverde.pt

