

# DEFESA DE ESPINHO



PUBLICAÇÕES PERIÓDICAS  
**Anta (Espinho)**  
TAXA PAGA

Av.ª 8 n.º 456 - 1.º - Sala R  
APARTADO 39 - 4501-853 ESPINHO Codex  
Telef. / Fax: 22 734 15 25  
Email: defesadeespinho@mail.telepac.pt

Director: LÚCIO ALBERTO □ Fundador: BENJAMIM COSTA DIAS □ Semanário □ Ano 72 □ Número 3711 □ Quinta-Feira, 15 Maio 2003 □ Preço: € 0,65 (Incluindo IVA)

Próximo  
da esquadra da PSP

Septuagenário  
atropelado

Pela terceira  
vez numa semana

Loja na Rua 21  
assaltada ontem

Na praia  
da Rua 23

'Windsurfista'  
embate nas pedras

página 9

## Já foi Carreira de Tiro...

# "Carreira" de lixo!

página 5



Com nota  
de esclarecimento

Junta de Silvalde  
reage a comunicado  
do Sp.Espinho

página 20

Craques do desporto  
e figuras sociais  
nas suas mãos

Os milagres  
de Casanova

páginas 2 e 3

Câmara sem  
respostas definitivas

Urbanização dos  
terrenos do estádio  
em preparação

página 4

Lutador, profissional, estudioso e frontal: eis como se define, entre outros atributos, Tozé Casanova, que trata do físico (sem descurar a psicologia...) de quem recorre às suas mãos, melhor dizendo... aos seus métodos (numa trilogia de sabedoria, competência e eficiência). Em tempos idos sofreu por supostamente ter influenciado o abrupto final de carreira do futebolista Semedo. Fez uma longa e amargurada travessia no deserto... mas a Justiça deu-lhe razão e intocável se mantém como cidadão e profissional. "De tal forma que actualmente o presidente do FC Porto, Pinto da Costa, e o vice-presidente Reinaldo Teles têm demonstrado enorme apreço por mim, o que retribuiu com sinceridade, consciente sempre daquilo faço e no triste caso em que foi injustamente envolvido não tinha a mínima culpa." Curiosamente, o técnico José Mourinho não abdica das suas avaliações fisioterapeutas, a título particular e de amizade, quando pretende observar um potencial reforço. O mesmo acontece com Baidek, empresário de futebol. E recentemente foi convidado por Augusto Inácio (de saída contratual no Vitória de Guimarães) para o acompanhar no ingresso noutra clube. "Mas eu prefiro o meu trabalho isolado, não tenho ambição de trabalhar neste ou naquele grupo. Se quisesse já o fazia há muito tempo..."

## Craques do desporto e figuras sociais nas suas mãos

# Os milagres de Casanova

Lúcio Alberto (texto)  
Vitor Lancha (fotos)

Já passou maus bocados na vida - um deles longo e penoso devido a uma doença que praticamente o imobilizou na transição da infância para a juventude, em consequência de um vírus contraído quando bebia água de uma fonte no Porto. Foi um médico conceituado daquela cidade que o salvou, proporcionando um efeito milagroso que surpreende o próprio Tozé Casanova. "Muita força de vontade e muito, muito esforço! Sem isso nada se consegue. Enfim, pode-se conseguir várias na vida, mas a vida quando está em perigo, ou algo a pode ameaçar, é como o trabalho... só há grandes resultados com muita vontade, ou seja implica muito esforço!"

Tozé Casanova chegou, inclusive, a deslocar-se da Fonte da Moura até à Foz e a Matosinhos para recuperar com exercícios na praia. Um vírus que lhe poderia ter provocado um gravíssimo traumatismo cervical para o resto da vida, com implicações motoras.

Assume-se como autodidacta. Não é médico nem se vangloria com títulos acadé-

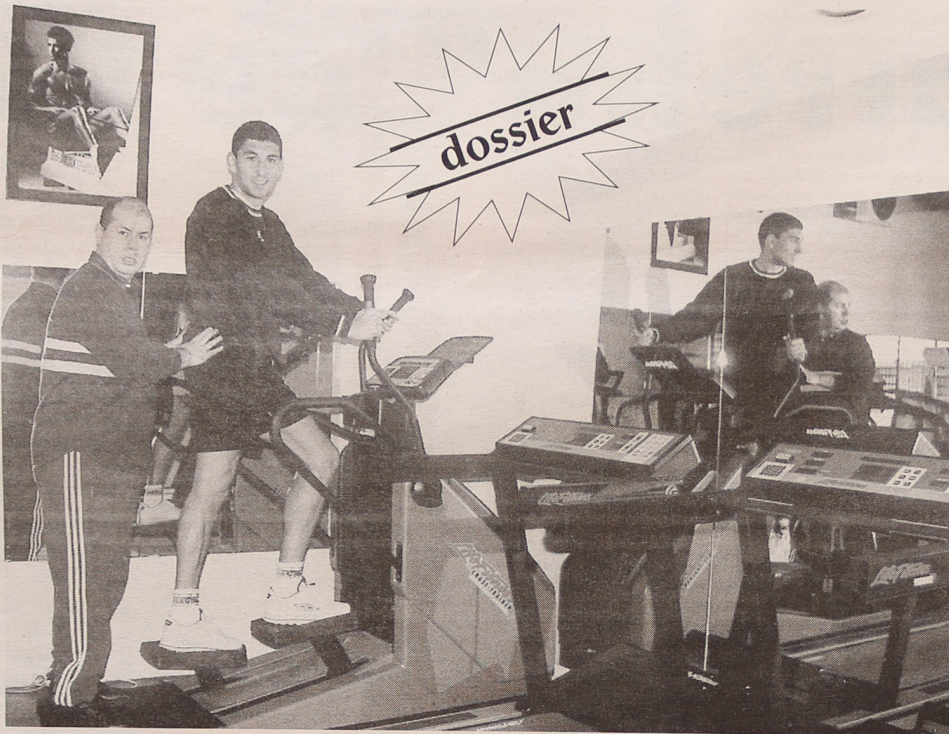

micos ou técnicos. Não lhe chamem massagista, fisioterapeuta talvez... "Essencialmente desempenho a função de alguém que procura com conhecimentos técnicos e científicos ajudar a recuperar integralmente, sempre que possível, quem recorre aos meus serviços."

De facto, os seus préstimos são solicitados por um universo vasto e diversificado, desde profissionais desportivos de alta competição a simples praticantes de desporto ou de lazer, passando por cidadãos comuns, de vários extractos sociais e profissionais, que padecem de lesões ou de males ósseos ou musculares.

"A principal base do meu trabalho é o factor psicológico e, claro, uma elevada carga de trabalho. Sem essa dose e o necessário espírito de sacrifício, aviso logo seja quem for que não vale a pena sequer começarmos qualquer tipo de recuperação."

Entre tantos exemplos, que se apenas fossem citados provavelmente se incorreria em injustiça e deslealdade por parte de Tozé Casanova, saliente-se, aqui e agora, um exemplo recente, como o do futebo-

Semanário Registrado na Direcção-Geral de Comunicação Social sob o n.º 100594

**DEFESA ESPINHO**

Fundado em 27/Março/1932

PROPRIEDADE - EMPES - Empresa de Publicidade de Espinho, Lda.

Matriculada na Conservatória do Registo Commercial de Espinho sob o n.º 59, folhas 30 do livro C-1  
Capital Social: 5.200,00 Euros  
Contribuinte: 500 095 540

**Administração**  
Fernando Cunha (gerente)  
Joaquim Vasconcelos (gerente)

**Detentores com mais de 10% do capital**  
Solveide - Soc. de Investimentos Turísticos da Costa Verde, Lda.

**Direcção**  
Lúcio Alberto  
Email - lucio.alberto@mail.telepac.pt

**Redacção**  
Manuel Proença  
Sandra Soares

**Colaboradores - Fotografia**  
Carlos Salvador e Vitor Lancha.

**Colunistas**  
Adérito Santos; Agostinho Almeida; António Duarte Estêvão; António Regedor; Dagmar Lourenço (Brasil); Jorge Madureira; José António Ribeiro; José Curral; José Domingues; Luís Madureira; Manuel Sancebas; Maria Fernanda Barroca; Maria Helena Vasconcelos; Mário Frota e Napoleão Guerra.

**Departamento de Produção**  
António Guerra

**Publicidade**  
Joaquim Natário

**Secretaria de Administração e Redacção**  
Cristina Fonseca e Fernanda Oliveira

**Serviços Administrativos e Publicidade**  
Av.º 8, 456 - 1.º andar - Sala R  
Ap. 39 - 4501-853 ESPINHO Codex  
Telef. / Fax: 22 734 15 25  
Email-empes@mail.telepac.pt

**Departamento de Redacção**  
Av.º 8, 456 - 1.º andar - Sala H  
Ap. 39 - 4501-853 ESPINHO Codex  
Telef. / Fax: 22 734 15 25  
Email-defesadesepinho@mail.telepac.pt

**Impressão**  
NAVEPRINTER - Indústria Gráfica do Norte, SA - E.N. 14 (km 7,05)  
Apartado 121 - 4471 MAIA Codex

**Tiragem média**  
4.000 exemplares  
Depósito Legal n.º 1604/83

Os textos (e ilustrações) de Opinião publicados nesta edição são da inteira responsabilidade dos seus autores, não vinculando, directa ou indirectamente, o cariz editorial e informativo deste jornal.

## Telefones Úteis

A. Viação Espinho ..... 22 734 03 23  
Biblioteca ..... 22 734 06 98  
Bomb. V. Espinho ..... 22 734 00 05  
Bomb. V. Espinhenses ..... 22 734 00 42

Câmara Municipal ..... 22 733 58 00  
Centro de Saúde ..... 22 734 11 67  
Clínica Costa Verde ..... 22 734 58 85  
Clínica N.ª S.ª d'Ajudá ..... 22 734 26 95  
Clínica S. Pedro ..... 22 734 47 14  
Policlínica ..... 22 733 06 40  
CTT - Rua 19 ..... 22 733 06 31  
CTT - Anta ..... 22 733 06 61  
EDP - Avarias ..... 800 506 506

EDP - Leituras ..... 800 236 236  
Estação CP ..... 22 734 63 12  
Fisioclínica ..... 22 731 49 86  
Brigada Fiscal ..... 22 734 11 96  
Hospital Espinho ..... 22 733 11 30  
Hospital V. N. Gaia ..... 22 379 42 11  
S. Sebastião (S.M.Feira) ..... 256 37 97 00  
Junta Freguesia ..... 22 734 44 18  
PSP ..... 22 734 00 38

Registo Civil ..... 22 734 05 99  
Repartição Finanças ..... 22 734 07 50  
Saneam. Básico (avarias) .. 22 733 58 40  
Táxis (Câmara) ..... 22 734 31 67  
Táxis Costa Verde ..... 22 734 01 18  
Táxis (Graciosa) ..... 22 734 00 10  
Táxis União, Lda. .... 22 734 80 17  
Táxis Unidos ..... 22 734 22 32  
Táxis Verdemar ..... 22 734 35 00

Tesouraria Fazenda Pública 22 734 37 30  
Tribunal ..... 22 734 23 51

**Anta**  
Farmácia ..... 22 734 11 09  
Junta Freguesia ..... 22 734 64 53  
Lar da 3.ª Idade ..... 22 734 46 51  
Unidade de Saúde ..... 22 734 58 10

**Guetim**  
Junta Freguesia ..... 22 734 42 26

**Paramos**  
Centro Social ..... 22 733 08 70  
Farmácia ..... 22 734 63 88  
Junta Freguesia ..... 22 734 27 10  
Reg. Engenharia ..... 22 734 20 23  
Unidade de Saúde ..... 22 734 50 01

**Silvalde**  
Junta Freguesia ..... 22 734 40 17  
Unidade Saúde Marinha ..... 22 734 31 01  
Unidade Saúde Silvaldinho .. 22 734 36 42

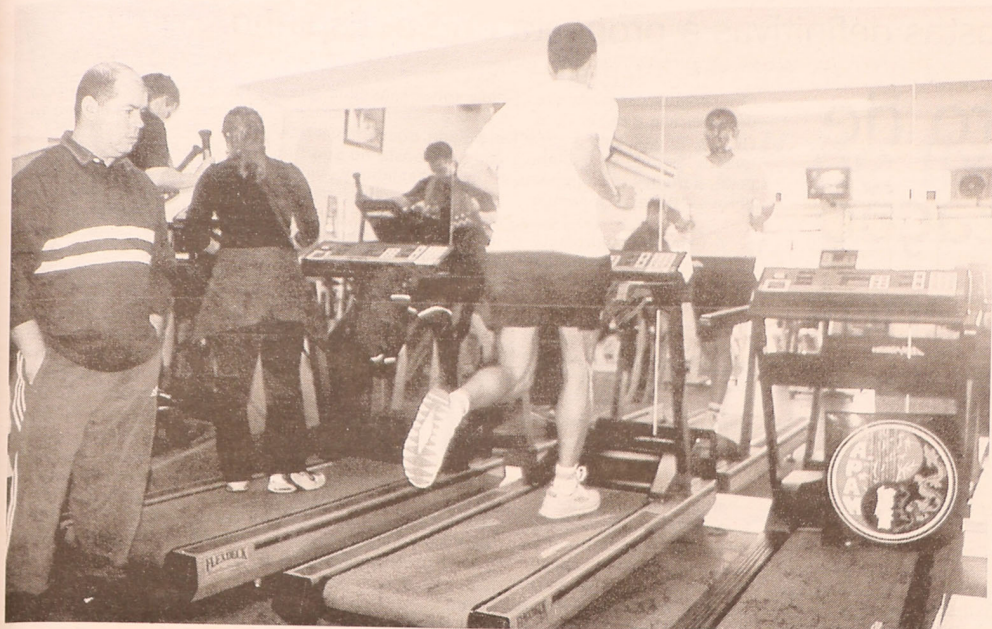

lista João Tomás (como documentam as imagens), do Bétis de Sevilha, que emigrou para Espanha depois de se ter notabilizado no Benfica e antes desportado na Académica de Coimbra. Mas há mais, muito mais! Casos, naturalmente, de atletas de Espinho – cidade pela qual Tozé Casanova se apaixonou e nela se radicou. E

sendo legitimamente reservado na sua vida pessoal, revela, contudo, com satisfação a sua actividade nas instalações da APAM – Associação Portuguesa de Artes Marciais sediada no coração citadino do concelho.

Tozé Casanova orgulha-se ainda da sua humildade, simplicidade e apego aos valores da vida, cuidando da sua alma como cuidadosamente preservava o seu corpo. "A minha gran-

de preocupação é valorizar-me constantemente técnica e cientificamente. Por isso, sou um eterno estudioso, com a vantagem, neste caso, do meu passatempo preferido, que é o de ler muito e só edições (mais livros do que revistas) sob temáticas científicas e técnicas que ao meu ofício digam exclusivamente respeito e obviamente me valorizem como profissional e cujos conhecimentos que

adquiro e desenvolvo sejam úteis e fundamentais para todos aqueles que a mim recorrem para qualquer tratamento de recuperação."

Foi aliás com os seus conhecimentos e empenho que ajudou sobremaneira a recuperação do popular fotógrafo espinhense Vítor Lancha, vítima há cerca de uma década de um grave acidente de viação.



**OPINIÃO**  
**CONTRA A CORRENTE**

Lúcio Alberto

**Doping e bruxarias? Vontade e trabalho!**

O que nos espanta em Casanova é a sua serenidade. E espanta-nos porque já sofreu o pão que o diabo amassou! Não nasceu num berço de ouro e desde criança deparou com as carências que afectam e desviam qualquer sonhador de uma vida faustosa e desprendida, sem preocupações a a não ser as fúteis e outras que tais...

Lutou pela vida!

E até precisou de lutar contra a doença.

Maldita água de uma fonte! Raio de vírus que lhe ia entorpecer o seu desenvolvimento físico, manietar as ambições...

Não se deu por vencido... Ainda era muito novo e com a vida pela frente... Lutou!

Lutou e ganhou!

Mas lutou muito, até à exaustão!

E continua a lutar, mesmo quando se sente exausto. Luta sempre!

Luta contra eventuais detractores, por um prisma, e, noutro ângulo, contra aqueles que não dão valor ao trabalho.

Houve quem o julgasse mal e agora o admira, reconhecendo-lhe capacidade e trabalho.

Quem o requisita para uma recuperação, seja curta ou longa, fácil ou difícil, tem que se habituar a uma tese: vontade e trabalho em grande escala. Para Casanova não basta a intenção...

E quem alvitrar ou tencionar "acelerar" ou "resolver" o "problema" com o recurso ao doping... engana-se!

Com Casanova não há doping nem bruxarias, mezinhas ou outras rezas... Não há galinhas, nem feitiços.

Firme e herto... como uma barra de ferro! Mas é assim que Casanova só vê progresso e resultados com vontade e trabalho.

**CASINO DE ESPINHO**

**MOULIN ROUGE**  
O ESPECTÁCULO

BASEADO NO FILME DE BAZ LUHRMANN

DIRECÇÃO E COREOGRAFIA: SERGEY DENISOV  
FIGURINOS/GUARDA ROUPA: ALLA TEPLOVA  
CENOGRAFIA: HUGO BARREIRA  
PRODUÇÃO EXECUTIVA: ONDA CRUZ, LDA.  
PRODUÇÃO: CASINO DE ESPINHO



Informações e reservas: 22 733 55 00 • www.solveverde.pt

**CASINO ESPINHO**

**Quartas Fartas**  
com Fernando Mendes  
Um prato cheio de variedade e bom gosto.



As Quartas-Feiras no Casino de Espinho são fartas em tudo. A começar na gastronomia típica portuguesa, passando pelo humor inconfundível de Fernando Mendes e uma animação contínua que o vai deixar com vontade de voltar.

Informações e reservas: tel. 22 733 55 00  
www.solveverde.pt



## Câmara sem respostas definitivas à proposta do Sp. Espinho

*Na última reunião de Câmara voltou a ser discutida a proposta do Sporting de Espinho para a construção do novo estádio e, sem responder afirmativamente à proposta, o executivo mantém, unanimemente, uma postura de diálogo. A novidade é que o assessor jurídico da Câmara, Meira Ramos, já está a proceder à elaboração do contrato de urbanização dos terrenos onde se encontra o Estádio Comendador Manuel de Oliveira Violas.*

# Contrato de urbanização dos terrenos do estádio em preparação

**Sandra Soares**

O valor global do projecto apresentado pelo Sporting de Espinho é de 13750 mil euros e inclui a construção de um estádio com sete mil lugares com um custo de 10 milhões de euros, um pavilhão com mil lugares a construir por 1750 mil euros, os campos de treino no valor 750 mil euros e prevê 1250 mil euros para a aquisição de terrenos.

Com a venda do património o clube espera pagar todos os seus compromissos, ficando com uma verba de 6300 mil euros para aplicar no seu projecto. Para os restantes 7400 mil euros deverão ser encontrados diversos tipos de financiamento, ao nível do III Quadro Comunitário de Apoio,

de outros fundos comunitários, apoios do Estado e colaboração de empresas de construção civil e do Regimento de Engenharia de Espinho.

O Espinho conta ainda com um apoio que ronda os cinco milhões e que deveria ser dado pela Câmara no âmbito dos fundos do turismo e da concessão de jogo. Porém, a autarquia não estará disposta a participar com um verba tão avultado, devendo também estar completamente colocada de parte a possibilidade do Espinho vir a poder instalar uma bomba de gasolina.

Quanto aos terrenos no parque da cidade, a autarquia deve ceder os direitos de superfície dos terrenos para a construção do estádio, mas ainda não está definido por quantos anos se-

rão cedidos esses direitos de superfície e se será possível ceder os 50 mil metros quadrados que o Espinho pede, para instalar também parques de estacionamento.

A Câmara compromete-se a adquirir os terrenos que ainda faltam e estavam reservados para o Estádio Municipal, cedendo-os ao Espinho por um preço simbólico, mas o clube também quer os terrenos do outro lado da rua onde foi estudada a possibilidade de se instalar o parque de campismo.

Neste caso a edilidade poderá ceder os direitos dos terrenos que já adquiriu, mas os restantes terão de ser adquiridos pelo Espinho. A questão da infra-estruturação da rede viária e acessibilidades também é encarada com muitas reservas.

Todas estas questões devem ser estudadas pelo gabinete técnico da Câmara e o diálogo está agora aberto para que se chegue a um entendimento. A única novidade no momento é que o assessor jurídico da Câmara, Meira Ramos, disponibilizou-se a elaborar o contrato de urbanização dos terrenos onde se encontra o Estádio Comendador Manuel de Oliveira Violas.

### "Há abertura"

Embora sublinhe que nenhuma deliberação foi tomada, o presidente da Câmara, José Mota garante que

"não foi apenas hoje que a Câmara mostrou, por unanimidade, abertura em relação à proposta do Sporting Clube de Espinho. É evidente que a proposta tem de ser analisada pelo gabinete técnico, essa foi uma das decisões que se tomou, mas há abertura".

Quanto ao Estádio Municipal, o autarca recorda que "teria sido possível, em 1981/82, construir um estádio por 150 mil contos. Eventualmente, teria sido possível construir um estádio por dois milhões de contos. Agora, construir um estado por seis ou sete ou oito milhões de contos é impossível. Poderíamos construir o estádio mais bonito do mundo, mas temos de ser realistas e não podemos hipotecar o futuro".

José Mota mostra-se, portanto, "aberto a uma solução que viabilize um parque de jogos que é importante para o Sporting de Espinho e para a cidade, nomeadamente, em termos turísticos, mas uma coisa que seja suportada em termos de viabilização económica".

Embora não comente questões concretas da proposta do Sporting de Espinho, o autarca refere que "quando se faz uma proposta não se pensa que ela vai ser aprovada a cem por cento, faz-se uma proposta para que a outra parte a estude e faça eventualmente, uma contra-proposta. Pelo que, está aberto um diálogo que esperemos que dê bons fru-

tos e vai dar com certeza, porque isto é bom para todos".

Embora revelando-se "atentos à situação do Espinho, que também nos preocupa. Neste momento não me parece razoável falar em prazos, porque estas decisões passam por órgãos colectivos e por dados que estamos a colher, mas ainda não temos em nosso poder. Mas queremos ajudar a concretizar este projecto e estamos a dar passos nesse sentido", garante o autarca.

Esta reunião não contou com a presença do vereador do PSD, Luís Montenegro, mas Correia de Araújo reiterou que existe consonância na posição da totalidade do executivo.

Colocando a questão do Estádio Municipal completamente de parte, o vereador social-democrata revela estar "de acordo com as pretensões do Espinho, embora existam alguns condicionamentos em relação à proposta apresentada. Há arestas a limar, mas nada impeditivo de que se encontrem soluções, pois este é um bom investimento para todas as partes".

Por considerarem que há coisas que não estão bem na proposta do Espinho, os vereadores do PSD sugeriram que se formasse um grupo de trabalho, com vereadores e elementos do Espinho, apoiado por pessoal técnico da autarquia, para que fosse concretizado um dossier de viabilidade financeira do projecto.

## Contas da ADCE e da Navegar remetidas para AM

Na reunião de Câmara de 9 de Maio, além de discutida a proposta do Sporting de Espinho foi apresentada, pelo gabinete Rui Lacerda - Arquitecto, o projecto base do edifício destinado à Biblioteca Municipal que será gora remetida ao Instituto Português do Livro e Bibliotecas (IPLB), juntamente com os documentos que estavam em falta, para apreciação.

Foi também apresentado o Plano de Actividades e Orçamento para 2003, o Relatório de avaliação da Actividade do Projecto de Luta contra Pobreza em 2002 e o Relatório e Contas da Associação de Desenvolvimento do Concelho de Espinho, assim como o Relatório e Contas da Fundação Navegar, documentos que serão remetidas à Assembleia Municipal.

Nesta reunião, foi também dada resposta, a uma carta do arquitecto Rui Lacerda pedindo esclarecimentos sobre a sua posição na questão do projecto do Estádio Municipal que lhe foi atribuído em 1982 e previa a apresentação de um estudo prévio, de um anteprojecto e de um projecto base e de execução.

O estudo prévio, apresentado em 1985, foi elaborado na perspectiva de um custo final da obra de 150 mil contos, o anteprojecto, apresentado em 1996 tinha uma estimativa de custo de dois milhões de contos, mas no projecto base e

# Projecto da biblioteca novamente no IPLB

memória descritiva, apresentados em 2001, já se fazia uma estimativa do custo da obra de mais de seis milhões de contos.

Nesta altura a Câmara decidiu não apreciar este anteprojecto, em virtude das alterações substanciais nas condições apresentadas, dando por findo o contrato e liquidando os honorários devidos ao arquitecto até essa fase.

Foi isso mesmo que o executivo respondeu agora ao arquitecto, sublinhando ter considerado o contrato extinto por mútuo acordo na altura em que foi paga a factura que rondava os 55 mil contos.

Na reunião foi ainda aprovado o Projecto de Regulamento do Sistema Interno da Câmara de Espinho e atribuídos a título precário o bar da piscina Solário Atlântico a José da Silva Aleixo e o restaurante e snack-bar do Parque de Campismo a Liliana Margarida Simões Andrade de Miranda.

A Federação Concelhia das Associações de Pais de Espinho vai receber 2500 euros para apoio ao programa que pretende organizar na comemoração do Dia Internacional da Criança, assinalado a 30 de Maio.

**Sandra Soares**

### VENDE-SE - T1 e T2 ESPINHO

Novos p/ habitar na Rua 23 e Rua 20, c/ áreas generosas, c/ garagem, elevador, móveis cozinha c/ oferta de electrodomésticos, despensa, mov. banhos, c/ terraços, pisos em madeira...

Trata o próprio

Tlms.: 96 417 79 96 - 96 424 76 76 - 96 728 89 17

### MERCEDES BENZ

C 220 CDI/01

CINZENTO PRATA, C/ EXTRAS, C/ 15.000 KM REAIS, C/ NOVO. PARTICULAR A PARTICULAR.

91 931 21 56 \* 22 762 55 83

### Aluga-se

CASA NOVA, C/ TODAS AS COMODIDADES C/ GARAGEM. RUA DO CALVÁRIO, EM SILVALDE. PREÇO: 325 Euros (65 cts.)

Contactar: 22 732 00 91

PALAVRAS  
À SOLTA

Agregados com mais de 1750 euros "per capita" perdem prestação  
**Abono de família passa a ter 13.º mês**  
*Journal de Notícias*

421 mil pessoas estão sem trabalho em Portugal  
**300 desempregados a cada dia que passa**  
*Correio da Manhã*

Maioria dos proprietários terá aumentos superiores a 100% a partir de 2004 – imóveis de 1975 podem chegar a 570 euros em 2008

**Imposto autárquico vai doer**  
*Diário de Notícias*

Empréstimos proibidos  
**Lei pára obras em 42 Câmaras**  
*Correio da Manhã*

Hospital poupa nos enfermeiros, tem doentes a mais e há casos de tuberculose nos corredores

**Corte de verbas agrava infecções em Guimarães**  
*Journal de Notícias*

Em Lisboa  
**Câmara compra 195 carros**  
*Correio da Manhã*

O anterior executivo da Câmara de Santarém gastou, só em 2001, mais de 20 mil contos em moedas

**Uma moeda custou 4800 contos**  
*O Ribatejo*

Reforma do sistema político  
**Limite de mandatos para os autarcas**  
Directores-gerais e dirigentes de empresas e institutos públicos e de entidades reguladoras também são abrangidos. Donativos anónimos passam a ser proibidos e serão penalizados criminalmente.  
*Diário de Notícias*

Caso Moderna  
**Ministro da Defesa só declarou metade do ordenado que recebia**  
*Journal de Notícias*

Com eventual saída de Paulo Portas  
**Nogueira Pinto quer ser ministro**  
*Correio da Manhã*

Em Famalicão  
**PS atira-se ao presidente da Câmara e ao governado civil**  
*Cidade Hoje*

Em Cedrim – Sever do Vouga  
**Árvore plantada em plena estrada**  
*Beira Vouga*

Populares de Fernelos e Gilmonde rejeitam a comunidade, que vive em condições miseráveis, e já começaram a recolher assinaturas como forma de protesto  
**Populações de Barcelos contra núcleo cigano**  
*O Comércio do Porto*

Já foi Carreira de Tiro...

## "Carreira" de lixo!



*Depois de desactivada, augurava-se uma adequada utilidade para a Carreira de Tiro, localizada em Silvalde, mas o depósito de lixo, materiais diversos amontoados e dispersos, aumenta drasticamente, a par da degradação do edifício e da zona envolvente.*



**Lúcio Alberto** (texto)  
**Vítor Lancha** (fotos)

O Governo tentou, no ano passado, a alienação em hasta pública da área de 75 mil metros quadrados, incluindo o edifício, mas a base de licitação de um milhão e 200 mil euros (com 25% de caução no acto da candidatura) que pontuava no processo promovido pela Direcção Geral do Património e sob a égide do Ministério

das Finanças, não cativou nenhum potencial interessado.

O interesse dos investidores imobiliários estava aparentemente desde logo arredado pelo simples impedimento de construção na zona imposto pelo Plano de Ordenamento da Orla Costeira.

A Câmara Municipal também chegou a manifestar-se há alguns anos intenção na alienação da Carreira de Tiro, tendo José Mota revelado diligências a nível estatal e militar

nesse sentido, mas o interesse esmoreceu.

Abel Gonçalves propôs, por seu turno, o aluguer do espaço por um preço simbólico para a Junta de Freguesia de Silvalde, argumentando então com a segurança da praia de Silvalde, nomeadamente na época balnear, observando que depois da saída dos últimos efectivos militares que ainda zelavam pela ordem e manutenção da Carreira de Tiro, sucederam-se em catadupa, e pela calada da noite, os despejos de

todo o género de materiais – lixo!

O autarca de Silvalde comprometeu-se, entretanto, a pedir ajuda ao Regimento de Engenharia e como alternativa trataria de assegurar a contratação de "uma máquina potente" para a recolha das "toneladas de lixo".

Na antecâmara de mais uma época balnear... a Carreira de Tiro mantém-se com o aspecto de carreira... de lixo! A caminho da praia de Silvalde...

PALAVRAS  
À SOLTA

Carência de 1200 funcionários aumenta com a saída de 400 em 2003  
**Justiça perde gente e acumula processos**  
*Journal de Notícias*

Se chegar ao Brasil será difícil detê-la  
**Judiciária admite fuga de Fátima Felgueiras (ex-presidente da Câmara de Felgueiras)**  
*Journal de Notícias*

Nas Finanças de Setúbal  
**Mega-operação da Polícia Judiciária detém quinze**  
*Diário de Notícias*

Recebiam dinheiro para livrar da tropa  
**Militares detidos por corrupção**  
*Journal de Notícias*

Em Matosinhos  
**Pescadores queixam-se da Polícia Marítima**  
*O Comércio do Porto*

Em Guimarães  
**Aluno de 14 anos suspeito de violar duas colegas de 11 anos**  
*Correio da Manhã*

Câmara do Porto não teve acesso a dados dos automobilistas infractores  
**Radares da VCI ainda não multam**  
*Journal de Notícias*

Limite de 60 km/hora e multas de 150 euros  
**Velocidade controlada nos postos da via verde**  
*Journal de Notícias*

Acelera apanhada em avenida de Lisboa  
**Circulava a 213 km/hora**  
*Journal de Notícias*

Em plena A2, no troço entre Aljustrel e Paderne  
**Septuagenário (completa 75 anos em Agosto) a 210 km/hora**  
*Journal de Notícias*

As vítimas caíram e não resistiram aos ferimentos que sofreram na cabeça  
**Colisão de bicicletas faz duas mortes em túnel do Entroncamento**  
*Correio da Manhã*

Numa ravina, em Santa Maria da Feira, na sequência de uma colisão com uma carrinha, provocando três feridos graves e três ligeiros  
**Carro "voou" 15 metros na EN 222**  
*O Comércio do Porto*

Crime em Prouença-a-Nova quando bebé estava a brincar com a mãe  
**Tia louca mata bebé com enxada**  
*Correio da Manhã*

Em Viana do Castelo e Barcelos  
**Coveiro tentou estrangular duas prostitutas**  
*Journal de Notícias*

Em Lamas de Orelhão – Mirandela  
**Foi morto junto ao cemitério**  
*Journal de Notícias*

## José Mota revela preocupações na Assembleia Municipal

*Na terceira reunião da sessão de Abril da Assembleia Municipal, o presidente da Câmara Municipal de Espinho, aproveitou a apresentação da sua informação escrita para fazer um balanço do estado de diversas obras no concelho. Pessoalmente, o autarca considera que o "momento não é bom e vai piorar", mas garante que "não há concelho com maior volume de obra do que Espinho, tendo em conta a sua área".*

# "Momento não é bom e vai piorar"

**Sandra Soares**

José Mota começou por lembrar que estão três processos de construção de habitação social a decorrer e que os atrasos verificados já estão resolvidos, pelo que "a taxa de execução desta rubrica já deve ser um bocadinho melhor do que quatro por cento nas contas de 2003".

O autarca refere que "o mercado diário não é uma obra fácil, mas estando a fonte de financiamento encontrada, havia que iniciar a obra. A preocupação desde a primeira hora foram os comerciantes, que colaboraram, assim como a Associação Comercial, encontrou-se um espaço alternativo, soluções para que o prejuízo fosse pouco e o sacrifício vai valer a pena, pois dentro de um ano (o prazo da obra é de 10 meses) os comerciantes serão ressarcidos".

Em relação ao passeio à beira-mar centro, José Mota garante que "deve estar construído antes do Verão, apesar de pessoas menos civilizadas andarem a destruir coisas que custam dinheiro e que têm de ser repostas, atrasando a conclusão da obra".

Entretanto, já se iniciaram as obras de prolongamento da rua 20 para sul, a obra do FACE (ex-Fábrica Brandão Gomes) está em andamento e já foi apresentado o caderno de encargos para requalificar os quarteirões da feira semanal compreendidos entre as ruas 27/35 e 24/22.

Quanto ao enterramento da linha, José Mota revela que "mudou o conselho de administração da REFER e o ministro da tutela pelo que tivemos de ter paciência e esperar para que

fossem colocados a par do processo, daí a reunião marcada para 9 de Maio ter sido adiada, mas gostaríamos de ter uma solução definitiva dentro dos próximos dias, para que a obra possa iniciar-se".

O autarca acredita que "tanto o Governo como a Refer têm vontade que a obra se concretize, de contrário a população de Espinho também tem armas para lutar, embora acredite que não serão necessárias".

### "Não sabemos que receitas vamos ter"

Sobre uma pergunta referente ao programa de animação para o Verão, José Mota revelou que "o programa de animação é definido para todo o ano e será executado na medida do possível, pois, ao contrário de anos anteriores, estamos com dificuldades. Pessoalmente, considero que este momento não é bom e vai piorar".

O autarca explica "que além de não sabermos que receitas vamos ter, a resposta a candidaturas por nós feitas estão atrasadíssimas, pelo que, tendo o programa sido executada a contar com determinada verba, se esta não se concretizar, o mesmo pode ser enxertado".

Em relação à candidatura da Praia da Baía à Bandeira Azul, o edil espinhense sublinha que continua a "pensar o mesmo, a Bandeira Azul não serve para nada e os critérios de atribuição são discutíveis. Mas ligámo-nos sempre ao que nos dizem e é aprovado na Assembleia Municipal e, como sempre levamos a cabo as actividades exigidas, sendo opinião generalizada que a candidatura valia a

pena, assim fizemos".

Apesar de José Mota considerar que "a zona de estacionamento da antiga feira tem de ser parque (pago), o mesmo terá de ser aberto mesmo antes da aquisição da máquina, dado que os locais para estacionamento foram reduzidos com a requalificação urbana e a utilização do parque do Múltiplos pelos comerciantes do mercado diário".

Iniciadas as obras de requalificação do centro da cidade, começaram os incómodos, mas o edil espinhense garante que "está a ser feito um grande esforço pelos serviços técnicos da Câmara e pelo próprio empreiteiro, para minimizar esses incómodos. No entanto, esta é uma obra complicada e vai chegar uma altura em que terão de ser fechadas ruas, pelo que tentaremos manter sempre o diálogo com comerciantes e moradores".

Os gímnadesportivos nas freguesias são uma promessa antiga, mas o autarca lembra que "em termos de financiamento as coisas estão difíceis. Não é com receitas da Câmara que vamos resolver o problema, mas também não há outro concelho com o volume de obra de Espinho, tendo em conta a sua área".

### Portagens com protestos suspensos

Alertado para a necessidade de se manterem os protestos, apesar de a portagem norte da A1 no nó do IC24 já estar aberta, José Mota explicou que "continuamos a lutar como antes, mas o secretário de Estado marcou uma reunião e telefonou-me pessoalmente garantindo estar disponível para nos receber, uma atitude muito diferente das anteriores".

Por esta razão, os autarcas envolvidos no protesto decidiram suspender qualquer acção até que tenha lugar esta reunião marcada para a tarde de amanhã.

Em relação à ligação da rotunda do IC24 à EN 326, José Mota revelou que já foram adquiridos todos os terrenos para efectuar o troço entre a rotunda e a Rua Professor Dias Afonso,

## Assembleia de Guetim

# Aprovadas as contas e relatório de 2002

Apenas o vogal eleito pela Coligação Democrática Unitária, Joaquim Sá decidiu levantar algumas questões na Assembleia de Freguesia de Guetim, na sexta-feira. Aquele vogal colocou algumas dúvidas em relação ao relatório de gerência, facto que o levou a abster-se na sua votação.

De resto, os cinco pontos que faziam parte da ordem de trabalhos foram aprovados, cabendo os votos de unanimidade ao ponto dois (ratificação de competências transferidas pela Câmara Municipal de Espinho para a Junta de Freguesia respeitante à conservação de bermas, valetas e caminhos; à construção da nova sede da Junta de Freguesia; ao licenciamento de publicidade; e à gestão da zona desportiva de Guetim) e no terceiro ponto, mas apenas no que respeita às contas de gerência.

Sobre o segundo ponto, no que concerne à construção da sede da nova Junta de Freguesia, o presidente, Alfredo Rocha, esclareceu que a verba de cerca de 25.000 euros se destina à aquisição do edifício, caso o respectivo proprietário aceite a proposta avançada pelo executivo da Freguesia. As obras virão mais tarde.

O ponto quatro, relativo ao inventário, mereceu uma palavra de apreço por parte do vogal comunista, que acredita que com o tempo, no próximo ano, portanto, poderá estar mais completo. Aliás, o presidente Alfredo Rocha revelou que isso só não aconteceu este ano porque "não houve tempo para o fazer uma vez que o sistema informático foi instalado tardiamente".

Por fim, a troca de ideias entre o comunista Joaquim Sá e o presidente social-democrata, Alfredo Rocha, centrou-se nos arruamentos, nomeadamente na Rua dos Combatentes, no estacionamento e na falta de passeadeiras.

**Manuel Proença**

que será pago pelo Instituto das Estradas, para a ligação à EN 326 estamos à procura de financiamento".

No fim da discussão da informação do presidente e apesar do adiantado da hora, ainda houve tempo para aprovar por unanimidade a primeira revisão ao Orçamento para 2003 que passa a incluir cerca de 283 mil euros do saldo orçamental e 300 mil euros de uma candida-

tura apresentada ao Instituto de Financiamento e Apoio ao Turismo de cuja aprovação o vice-presidente Rolando de Sousa está convicto daí a sua integração prévia no Orçamento.

A próxima reunião da Assembleia Municipal ficou marcada para esta noite estando agendada a discussão de diversas recomendações sobre problemas na via pública.

### EM ESPINHO – DÚPLEX GRANDE

VISTAS DESLUMBRANTES DE MAR

4 quartos + 2 salas + grande hall em mármore + maravilhosa cozinha + copa + despensa + 3 banhos (2 suites) em mármore + 3 lareiras c/ recuperadores. Grandes varandas cobertas (2) e terraço (1). Garagem independente. Como novo. Óptimos acabamentos. *Vende e trata o dono. Tlm. 96 665 17 93*

### A. PINHO FERREIRA

ADVOGADO

AV.ª 24 N.º 1019 - 3.º ANDAR - SALA J  
TELEF./FAX: 22 732 44 57

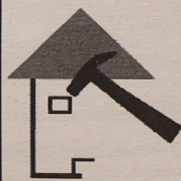

Executo todo o serviço de Pintura e Trolha

Rua 43, n.º 30  
4500 Espinho

Contacto:  
**93 483 48 44**

Joaquim Cardoso

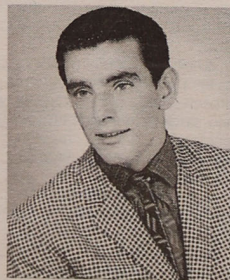

### Clínica Médica Dentária

*Dra. Rosa Neves*

*e Dra. Leopoldina I. Santos Tavares*

Acordos com:  
ACASA e CGD

Rua 23 n.º 773 - 1.º esq. - Espinho  
Telef: 22 734 01 16

### Aviso

**Rosa Neves** comunica que a partir de **14 de Julho** terá novas instalações, na **Rua 29** (entre a R. 26 e a R. 24), no n.º 696 e que até essa data continua na morada anterior (R. 23, n.º 773).

As marcações continuam pelo telefone **227340116 e 914961367**.

Depois de muito pressão da Associação dos Concessionários de Bares e Praias da Zona Norte e das câmara municipais, o Plano de Ordenamento da Orla Costeira (POOC) de Caminha/Espinho está a ser revisto e as áreas previstas para os bares devem ser substancialmente aumentadas. Uma boa notícia para as concessões espinhenses que terão agora a possibilidade de implantar os seus projectos de forma mais permanente.

## Concessionários satisfeitos com alterações ao POOC

# "Houve bom-senso"

Sandra Soares

Luís Carvalho é responsável pela concessão da praia e bar Marbelo, do Surfing Bar e sócio da concessão Fruitxpress, além de fazer parte da Direcção da Associação dos Concessionários de Bares e Praias da Zona Norte, que engloba todos os concessionários entre Caminha e Espinho, pelo que sentiu na pele as dificuldades impostas pelo POOC que ainda se encontra em vigor.

O responsável sublinha que a associação soube, desde logo que "este POOC estava mal feito, a exemplo do que aconteceu com outros POOC's do país, nomeadamente o do Algarve, que foi rectificado, pois as áreas propostas eram extremamente pequenas para o tipo de investimento e para o tipo de oferta que se pretende dar ao nível da qualidade de serviço a prestar aos turistas e residentes".

E justifica: "Os apoios complexos (que incluem balneários, sanitários e área comercial, podendo ficar abertos o ano todo) seriam investimentos que andariam à volta dos 25 a 30 mil contos, só em termos de construção, e que ficariam com uma área comercial fechada de apenas 30 metros quadrados onde teria de ser instalado o balcão e todo o equipamento necessário ao seu funcionamento, restando espaço para três a quatro mesas".

Em Espinho tal não aconteceu, mas em outras praias alguns concessionários ainda tentaram implantar este tipo de projectos, mas sentiram grandes dificuldades e alguns puseram mesmo a hipótese de passarem ou venderem as suas concessões.

Perante esta situação, a Associação dos Concessionários de Bares e Praias da Zona Norte

fez vários contactos, teve reuniões com vários deputados da Assembleia da República, com o secretário de Estado do Ordenamento do Território e, Luís Carvalho revela que "houve bom senso e o secretário de Estado entendeu que estas áreas deveriam ser alteradas, até porque a Direcção Regional do Ambiente e Ordenamento do Território-Norte (DRAOT) tam-

bém foi favorável a essa revisão".

O responsável ressalva, todavia, que "quem mais colaborou conosco neste sentido foram as Câmaras Municipais".

Como esta medida foi tomada à pouco tempo e ainda não foi publicada em Diário da República, não há tempo útil para concretizar os novos projectos antes da época balnear,

pelo que a sugestão da DRAOT - Norte é no sentido de se manterem as estruturas existentes para esta época balnear e se iniciarem as obras logo a seguir.

### Bares abertos todo o ano

As alterações ao POOC centram-se, sobretudo, nas di-

mensões dos apoios de praia, em especial dos apoios completos que dos 30 metros quadrados anteriores passam para 149 metros de área comercial coberta, o que Luís Carvalho considera "bastante razoável".

Na Esplanada Maia/Brenha (entre a Piscina Solário Atlântico e a Praia Marbelo) estão previstos quatro apoios completos que incluem balneários

para homens e senhoras e sanitários para homens, senhoras e deficientes, que darão apoio não só ao bar, mas também aos utentes da praia.

No caso de bares como o Surfing (na rua 23) que tinha uma área de 25 metros quadrados cobertos e a mesma área para esplanada, passam a poder ter 50 mais 50 metros quadrados, enquanto os apoios mínimos instalados em cada praia, para venda de gelados e refrigerantes, que tinham uma área de 10 mais 15 metros quadrados, passam a poder ocupar 25 mais 25 metros quadrados.

Todos os apoios de praia, com a excepção dos apoios mínimos, instalados na areia, têm licença para o ano todos e, embora não sejam obrigados a estar abertos, têm a possibilidade de abrir fora da época balnear, no caso de terem condições para isso.

Junto à Praia da Baía não são muitos os bares com a possibilidade de manter as estruturas montadas durante o Inverno, porém poderão abrir antes da época balnear se iniciarem, já na Esplanada Maia/Brenha existe a possibilidade dos bares se manterem abertos o ano todo, até porque, com a nova lei, a área coberta é substancialmente maior, o que permite a construção de outros tipos de estruturas mais definitivas e que poderão ser melhor utilizadas.

Luís Carvalho vê esta possibilidade com grande optimismo, pois "Espinho era das poucas terras que não tinha bares junto à praia a funcionar todo o ano e esta zona, no Inverno, é realmente muito parada, embora tenha condições para ser uma das principais zonas de lazer em Espinho".

## Parecer favorável da Câmara

# "Esta alteração é bem-vinda"

A Câmara Municipal de Espinho emitiu parecer favorável às alterações previstas para o POOC que, segundo o edil José Mota, vêm ao encontro de posições assumidas por este e por executivos anteriores. Mas, antes de falar da abertura em permanência dos bares de praia, o autarca lembra que tais alterações ainda não foram aprovadas.

Em reunião de Câmara, o executivo espinhense emitiu parecer favorável à proposta apresentada pela Direcção Regional do Ambiente e do Ordenamento do Território - Norte de alteração dos artigos 54.º e 55.º do Regulamento do Plano de Ordenamento da Orla Costeira (POOC), relativos às áreas de apoio às praias e dimensionamento das instalações sanitárias e dos balneários/vestiários.

O presidente da Câmara lembra que "as posições assumidas por este e por executivos anteriores vão ao encontro desta proposta de alteração, pois

quando o POOC foi publicado, desde logo nos manifestamos contrários a algumas das suas disposições.

O autarca lembra que "o Projecto Beira-mar Norte foi elaborado em consonância com o Instituto Nacional da Água, do Ministério do Ambiente, mas, uma vez em execução, constatamos que o que havia sido acordado estava a ser contrariado pelo POOC, o que não faz grande sentido".

José Mota refere que "muitas vezes estas coisas são feitas por quem não conhece a realidade e isso leva, não por malícia, mas por desconhecimento, a decisões que não são as mais consentâneas com as exigências dos tempos que vi-

mos".

Assim, "esta alteração é bem vinda, nós concordamos com ela, pensamos que as dimensões agora previstas são as adequadas, pois depois de se pecar por defeito, não vamos pecar por excesso, mas também não é isso que defendem os responsáveis pelos bares que têm tido posições mais ou menos correctas e serenas", sublinha.

Os bares inscritos no projecto inicial da Avenida Maia Brenha incluíam balneários e sanitários de apoio à praia e seriam da responsabilidade dos proprietários dos bares, mas José Mota lembra que "para exigimos estas infra-estruturas indispensáveis, eles têm de ter

área para as executar e para rentabilizarem o espaço. Parece-nos que agora estas condições estão garantidas, mas isto é uma proposta e, embora mande o bom-senso que seja aprovada, ainda não o foi".

O autarca garante que também será estudada a possibilidade dos bares se instalarem em permanência, pois queremos que haja muita animação em Espinho, mas a animação não se esgota nos bares de praia e todos têm consciência de que uma zona destas, quando está um tempo muito mau, não tem clientes ou animação. Os argumentos que as pessoas usam são os adequados à defesa do seu ponto de vistas, mas nós temos de ter o sentido de equilíbrio destas coisas".

De qualquer forma admite que "estas alterações podem abrir caminho para que sejam estudadas novas soluções, mas esperemos que as mesmas sejam aprovadas".

Sandra Soares



### OPINIÃO ECOS DA CIDADE

José Domingues

## Já é a terceira vez - disse ela

Num domingo recente, ao fim da missa das 19 horas, uma senhora veio ter comigo, pedindo-me para escrever no jornal, que tinha sido atacada, novamente, nas cercanias da nossa Igreja Matriz por uma matilha de cães.

"Já é a terceira vez - disse ela - que sou atacada pelos cães que rondam a nossa Igreja. E começo a ter medo de vir à Igreja!... Agora até venho pelo lado da Rua 29, mas também tenho medo!..."

Não é a primeira vez que tenho alertado para estes casos dos cães que ali se juntam e que se atiram a qualquer um, como também a mim sucedeu, mas obviamente que não posso fazer mais do que alertar as nossas autoridades do que se passa não

só junto à Igreja, mas também noutros locais, como por exemplo perto das escolas.

Espinho está infestado de cães: uns porque são abandonados, outros porque agora é chique, tratam-nos com mais desvelo do que se tratam muitas crianças... até que, por qualquer motivo, comecem a incomodar!

Atentemos: não contesto que se tratem bem os cães e os gatos, mas acho que todas as coisas devem ter o seu lugar próprio.

Compreendo que, no momento que atravessamos, há necessidade de um defensor das nossas pessoas e haveres... e um bom cão, não só como companhia, mas também para guarda dos nossos haveres, não é de desprezar.

Mas infelizmente não é o que se passa: há o exagero de andar a mostrar o bicho, por vezes de raça, muito bonito, que serve apenas para luxo, não para defesa, o que não seria condenável... se as pessoas procedessem à limpeza dos excrementos dos mesmos, como fazem as pessoas de outros países civilizados. Mas não o fazem, porque ninguém vê essas pessoas trazerem os respectivos acessórios para limparem o que sujam! E porque sabem que estão a cometer uma irregularidade, até escolhem horas mortas (até à 1 hora e mais - como por vezes vejo!) para andarem nas ruas com os seus cães, por vezes sem trela e sem açaímo, sejam eles pequenos ou enormes!...

Como digo, bem sei que na actualidade é necessário estarmos precavidos... e um bom cão não é de desprezar, mas naturalmente também todos temos o direito de ter protecção contra os cães que infestam a nossa cidade.

A propósito, vou relatar aquilo que eu próprio vi:

- Um amigo andou com um antebraço todo ligado, porque um seu "pastor alemão" o atacara, esfacelando-o. É que aos cães desta raça - segundo me disseram - quando começam a envelhecer, volta-lhes o instinto selvagem... e atacam, mesmo os donos!

Apelo novamente às nossas autoridades, para que protejam o comum cidadão!

### O que dizer sobre o local provisório do Mercado Municipal?

Um amigo chamou-me, há tempos, para me perguntar o que é que eu achava sobre a localização provisória do Mercado Municipal, incitando-me a ir ver.

Perguntei-lhe a sua opinião, dando-me muito positiva, o que me aguçou o desejo de, realmente, ir visitar o dito.

Quando lá cheguei, encontrei outros amigos que, certamente, iam para também ver, e todos estivemos de acordo: o local foi bem escolhido e os pavilhões muito jeitosos!

Há, talvez, um ou outro senão: se até aqui, especialmente à segunda-feira, os autocarros das diversas carreiras "engarrafavam" o trânsito, talvez que daqui em diante tal estado piore.

O outro senão, talvez ainda mais importante, é a necessidade, urgente, de ali ter uma boa vigilância permanente. Aqui deixo a minha opinião.

Importação e exportação de armas em discussão na Assembleia da República

## Luís Montenegro intervém pelos social-democratas



*O deputado espinhense, Luís Montenegro, discutiu, na sexta-feira, o Projecto de Lei n.º 226/IX, que tem por objecto a criação de mecanismos de controlo da importação e exportação de armas.*

Os autores da iniciativa (BE) sustentaram que um mecanismo legal se revela indispensável como medida de combate ao tráfico ilegal de armas que,

por ser extremamente lucrativo, vem proliferando, pondo em risco a segurança e a liberdade dos cidadãos.

Luís Montenegro disse porém, que "se a necessidade de dotar o comércio de armas com mecanismos de controlo e fiscalização que garantam a sua transparência, e dessa forma combatam a ilegalidade, nos parece consensual, as opções que a presente iniciativa legislativa comporta, parecem-nos ambíguas e inadequadas, até porque esquecem instrumentos já vigentes que prosseguem o mesmo fim.

Para o PSD o projecto de lei apresentado não separava as áreas de competência do ministério da Administração Interna e do ministério da Defesa Nacional. Na esfera do primeiro integram-se as competências relativas ao controlo das armas de fogo passíveis de utilização

por civis. No segundo integram-se aquelas que respeitam a armamento de guerra.

Disse Montenegro "... a confusão que percorre todo o diploma no que concerne a esta diferença de partida contempla dificuldades acrescidas à apreciação dos mecanismos propostos. A própria legislação que é invocada na exposição de motivos aplica-se umas vezes a armamento civil e outras vezes a armamento militar". "De resto, embora a matéria seja da máxima importância, os mecanismos propostos são meras repetições ou redundâncias de outros já existentes e exercidos pelo Ministro da Defesa Nacional e pela Direcção Geral de Armamento e Equipamento de Defesa", afirmou o deputado laranja que foi sustentando as suas intervenções com argumentos de natureza técnica e processual.

## "Assembleia da República e a Escola" Secundárias de Espinho representam distrito de Aveiro e Montenegro o PSD

Realizou-se na segunda-feira, com transmissão televisiva directa no canal 2, a III Sessão da iniciativa "A Assembleia na Escola". Trata-se duma organização de âmbito nacional na qual são eleitos "deputados" nas escolas que representam em sessão plenária os respectivos círculos eleitorais. De registar que o distrito de Aveiro elegeu 10 deputados, todos de Espinho, oriundos das escolas secundárias Dr. Manuel Gomes de Almeida e Dr. Manuel Laranjeira. Por coincidência, e dado que o tema era a organização e a reforma do sistema político, Luís Montenegro foi o deputado do partido Social Democrata (PSD) que participou no debate tendo sido também o mais solicitado (respondeu a 21 perguntas). Intervieram também Alberto Martins (PS), Naranja Coissoró (CSD/PP), António Filipe (PCP), Joana Amaral Dias (BE) e Isabel de Castro (PEV).



### Flashs

Foto Vitor Lancha

Inserido na iniciativa da Câmara Municipal de Espinho que decorreu no Cine-Teatro S. Pedro, denominada 'De par em par', o Grupo Cénico de Espinho interpretou monólogos de Fernando Monteiro e o Grupo Coreográfico de Espinho apresentou algumas coreografias musicais

## Exposição "3 Gerações"

OLINDINA SANTOS (mãe)

CARINA SANTOS (filha)

RITA TAVARES (neta)

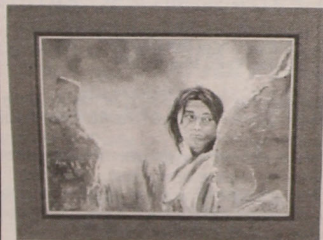
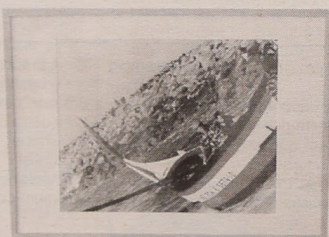

**PARQUE LUSO**  
CONDOMÍNIO

Rua 17 - Espinho

**CGR**  
AMB 1817

22 732 1920 / 22 734 0017

www.cgr-consultores.com



UNIÃO DAS ASSOCIAÇÕES  
DE COMERCIANTES  
DO DISTRITO DE AVEIRO

## 1.º SEMINÁRIO

ESPINHO · PRAIA GOLF HOTEL · 24 MAIO 2003

PROGRAMA:

O ALARGAMENTO DA UNIÃO: RISCOS E DESAFIOS  
O COMÉRCIO E O SEU FUTURO

INTERVENIENTES:

PRESIDENTE DA UNIÃO DAS ASSOCIAÇÕES DO DISTRITO DE AVEIRO  
PRESIDENTE DA CONFEDERAÇÃO DO COMÉRCIO E SERVIÇOS DE PORTUGAL  
PRESIDENTE DA CÂMARA MUNICIPAL DE ESPINHO  
SECRETÁRIA DE ESTADO DA INDÚSTRIA, COMÉRCIO E SERVIÇOS  
DIRECÇÃO COMERCIAL NORTE DO BANCO BEST

PIQUINIM DESIGN





Pela terceira vez numa semana

## Loja na Rua 21 assaltada ontem

Manuel Proença (texto)  
Vitor Lancha (fotos)

**A** Boutique Helena, na Rua 21, ao princípio da manhã de ontem, foi alvo de mais um assalto. Os larâpios partiram do vidro (duplo) da montra com paralelos e furtaram diverso material de vestuário – roupa de marca, calças de ganga 'Levis', en-

tre outras coisas.

Trata-se do terceiro assalto àquela loja na Rua 21, no espaço de, apenas, uma semana. Os larâpios entraram, com a cara a descoberto e mesmo com as câmaras de vigilância e com o alarme accionado, levaram tudo o que entenderam. O crime foi filmado pelas câmaras de vigilância da loja e a gravação foi entregue à Polícia

de Segurança Pública. Os proprietários daquele estabelecimento comercial estão indignados, uma vez que os assaltos repetiram-se nos passados dias 5 e 8, também pela manhã e estranham que as autoridades não procedam a uma maior vigilância daquela rua, 'escondida' por detrás da principal artéria comercial da cidade – a Rua 19.



### Próximo da esquadra da PSP Septuagenário atropelado

José Maria Rodrigues Pinho, com 78 anos de idade, sapateiro, residente em Anta, foi vítima de atropelamento próximo do cruzamento das ruas 23 e 28, perto da esquadra da Polícia de Segurança Pública. O acidente ocorreu cerca das 21.30 horas de domingo e provocou à vítima uma fractura na perna.

Os Bombeiros Voluntários Espinhenses prestaram assistência ao septuagenário e transportaram-no ao Hospital de Espinho e, posteriormente a Santa Maria da Feira.

Manuel Proença

### Condutores sem carta e...

### Jovem apanhado com haxixe

A Polícia de Segurança Pública de Espinho deteve um jovem de 20 anos, natural de Espinho, na quinta-feira, cerca das 23 horas por ter sem sua posse 16,5 gramas de haxixe. O jovem acabou por ser presente ao Tribunal Judicial de Espinho.

A PSP de Espinho deteve, na sexta-feira, uma mulher natural da Roménia, por se encontrar ilegalmente no país, acabando esta, também, por ser levada ao Tribunal.

Na passada semana, a polícia, deteve três cidadãos por terem sido surpreendidos a conduzir os respectivos veículos sem a necessária carta de condução.

Manuel Proença

### Sábado à noite

### Grupo Semente em Assembleia Geral

O Grupo Cultural e Recreativo Semente reúne em Assembleia Geral, pelas 21.30 horas de sábado, na sua sede social, para discutir a seguinte ordem de trabalhos: leitura e possível aprovação da acta da sessão anterior; leitura e possível aprovação das contas; análise das secções em actividade; outros assuntos de interesse para a colectividade.

### Com homenagens, desporto e cultura

### Vila de Anta comemora

### 10.º aniversário

**A** freguesia de Anta comemora o décimo aniversário da sua elevação, nos dias 25, 27 e 30 de Maio, com um programa que inclui actividades desportivas e culturais e uma sessão solene em que serão homenageadas seis figuras da freguesia e uma associação cultural.

Os homenageados neste aniversário são: o Grupo Cultural e Recreativo Semente, pelos 25 anos de vida dedicados à cultura; Manuel Faria e, a título póstumo, Manuel Sá Couto Alves (Ronca) pelo empenho como autarcas; Margarida Pinto Brandão pelo altruísmo e generosidade; Joaquim Mendes de Oliveira Couto (Carvalho), pela dedicação no campo associativo; o empresário Manuel Francisco Gomes Duarte (Manecas) e Manuel Oliveira e Silva (Nelito), pelo trabalho desenvolvido na Associação Desportiva de Anta.

A sessão solene está marcada para a manhã do dia 25, mas o programa comemorativo tem outros dois pontos altos, o concerto coral na noite do dia 27 e a procissão das velas, dedicada a Maria, na noite de 30 de Maio.

Sandra Soares

### Artes Decorativas do Bairro da Ponte de Anta

### Exposição na Junta de Espinho

A Junta de Freguesia de Espinho recebe, a partir de amanhã e até a fim dia 30 de Maio, uma exposição do Clube de Artes Decorativas do Bairro da Ponte de Anta. A inauguração da exposição está marcada para 17.30 horas.

### Bailado no S. Pedro

### "LSD – Uma droga prima!"

A Câmara Municipal de Espinho promove, no âmbito do programa 'Era uma vez cada mês', um novo espectáculo de dança contemporânea intitulado 'LSD – Uma droga prima!', a realizar amanhã pelas 21.30 horas, no Cine-teatro S. Pedro.

O espectáculo criado por Carolina Freire, Eva Ramirez e Ruben Folha, tem a concepção coreográfica e alinhamento/montagem de Ruben Folha e será interpretado por Carolina Freire, Eva Ramirez, Rúben Folha, Amélia Silva, Margarida Ferreira e Selma Ribeiro.

### Escola Profissional de Música

### Concerto no Europarque

O pequeno auditório do Europarque recebe, pelas 21.30 horas da próxima sexta-feira, um concerto comemorativo do dia da Noruega, protagonizado pela Orquestra da Escola Profissional de Música de Espinho, conduzida pelo maestro Cesário Costa e tendo como solistas, Anne Kaase (piano) e Samuel Couto (flauta).

A primeira parte da actuação é preenchida pela interpretação do concerto para piano e orquestra Op.16 de E. Grieg, e na segunda parte serão apresentados: concertino para piano e orquestra Op. 17 de C. Chaminade; Alcácer de Ruy Coelho e Peer Gynt: suite n.º 1 de E. Grieg.



### Na praia da Rua 23

## 'Windsurfista' embate nas pedras

Manuel Proença (texto)  
Vitor Lancha (foto)

**U**m homem que andava a praticar 'windsurf' ao final da tarde de segunda-feira, na praia da Baía, com o forte vento que se fazia sentir, acabou por embater nas pedras que se encontram no mar, na praia em frente à Rua 23, sofrendo algumas pequenas escuriações.

O 'windsurfista' foi prontamente socorrido por um nadador-salvador dos Bombeiros Voluntários de Espinho, funcionário da Câmara Municipal na piscina de talassoterapia. O nadador-salvador alertou os seus colegas soldados da paz que imediatamente acorreram ao local. Note-se que a equipa de salvamento dos Voluntários de Espinho se deslocou com uma ambulância e com o veicu-

lo de todo-o-terreno de assistência nas praias, não podendo levar quer a embarcação, quer a moto de água, uma vez que este equipamento não está operacional. Por isso, os Bombeiros Voluntários da Aguda também acorreram ao local de sinistro.

O 'windsurfista' foi assistido no próprio local pelos Bombeiros Voluntários Espinhenses numa sua ambulância.

## Semana das Artes na Manuel Laranjeira

# "Abrir horizontes"

*Na passada semana, os alunos da Escola Secundária Dr. Manuel Laranjeira tiveram a oportunidade de viver diferentes experiências e ficarem a conhecer melhor o talento dos seus colegas, numa semana dedicada às artes e tecnologia, que incluiu uma exposição, visitas de estudo, sessões temáticas e impregnou a escola com um ambiente de criatividade.*

**Sandra Soares**

As actividades desenvolvidas durante a semana de artes e tecnologia incluiu ateliers de cerâmica, o embelezamento da escola com a feitura de murais, um workshop de malabarismo, uma sessão sobre multimédia e um atelier muito especial sobre fusão de vidro, orientado por Olga Veloso.

Um das actividades de gran-

de sucesso e que poderá vir a repetir-se foi a exibição do filme "Augusta", baseado no "Diário Intimo" de Manuel Laranjeira, patrono da escola, que contou com a presença do seu realizador e de diversos professores da Escola de Cinema do Porto.

Foram ainda efectuadas diversas visitas de estudo ao Museu Soares dos Reis, Centro Português de Fotografia e Cooperativa Árvore e os alunos de

artes tiveram a oportunidade de conversar com antigos colegas que já seguiram diferente carreiras profissionais e puderam falar um pouco da sua experiência no mundo do trabalho.

Estas acções foram sobretudo dirigidas aos alunos com formação artística, mas também havia a intenção de envolver toda a escola, pelo que a semana começou com a montagem e inauguração de uma

exposição de trabalhos de alunos no polivalente, um espaço privilegiado de convívio que ganhou novas formas e cores.

Nesta exposição, estiveram também patentes diversos painéis sobre a Escola alemã Bauhaus, à qual se pretendia prestar uma homenagem pela sua grande influência nas escolas de arte portuguesas.

Este é o segundo ano em que se realiza esta semana, seguindo a tradição de uma

escola que sempre teve curso de artes, mostrando uma grande dinâmica nessa área, pelo que Paula Neves, uma das professoras responsáveis pela organização do evento, faz um balanço positivo da experiência, que é para repetir.

A professora lembra que "nesta semana, dentro das suas possibilidades, os alunos vão contactando com novas técnicas, ouvindo outro tipo de informações, vêem o seu tra-

balho valorizado na exposição e um dos objectivos da escola é mesmo transmitir o máximo de informação e preparar os alunos o melhor possível, abrindo-lhes horizontes, até mesmo em termos profissionais".

Mas também é importante "dinamizar a escola e envolver todos os alunos, incluindo os que não têm formação artística, para que considerem que esta é uma semana especial e isso já vem acontecendo".



## Com a colaboração dos Voluntários de Espinho

# Fungagá assinala Dia do Bombeiro

A creche e jardim de infância Fungagá, assinalou, a 5 de Maio, o Dia Nacional do Bombeiro.

Esta iniciativa, que contou com a colaboração dos Bombeiros Voluntários de Es-

pinho e do respectivo comandante, Gomes da Costa, teve como objectivos "sensibilizar as crianças para o exercício desta actividade" e "alertar a consciência preventiva em caso de acidentes".



### **Aluga-se**

**LOJA C/ CAVE**  
EM SILVALDE

Contactar: 22 732 00 91

### **MÉDICOS** **DENTISTAS**

**JORGE FERREIRA**  
**BRUNO MORRIS**

SAMS QUADROS  
SAMS \* CGD  
SIM \* MEDIS

Edifício S. Pedro  
Sala W  
Rua 23, n.º 174  
Telef. 22 734 86 93

### **Vendem-se T2 novos**

**65.000 €**

Oferta de escritura, registos e sisa.  
Financiamento garantido. Escritura em 8 dias úteis.  
Pode pedir dinheiro extra.

22 745 55 63 / 91 211 81 44

*A Escola Secundária Dr. Manuel Laranjeira participou na Olimpíada de Química e viu uma das suas alunas, Ana Filipa Vieira, seleccionada para participar na competição europeia que decorre na Grécia no próximo mês e na Olimpíada Ibero-americana, marcada para Outubro, no México. Maria Marta Figueira também está seleccionada, mas como suplente.*

Seleccionada para competição europeia e ibero-americana

## Olimpíada de Química com alunas da Manuel Laranjeira

Sandra Soares

Já não é a primeira vez que a Escola Secundária Dr. Manuel Laranjeira apresenta uma equipa para competir nas Olimpíadas de Química e este ano viu o seu esforço compensado com o apuramento da equipa para a final nacional e posterior selecção de duas alunas, uma efectiva e outra suplente, para a competição internacional.

Ana Filipa Vieira, Maria Marta Figueira e Vítor Devesas formaram a equipa que representou a Secundária Manuel Laranjeira perante outras 28 escolas, na fase regional, disputada em Aveiro, onde conseguiram o apuramento para a final.

Foram apuradas três escolas de cada região (Porto, Aveiro e Lisboa) para competirem na fase final, onde os alunos já não participaram em equipa, mas individualmente, tendo sido seleccionadas quatro jovens que vão representar Portugal na competição europeia e nas Olimpíadas Ibero-americanas. Entre eles encontra-se Ana Filipa Vieira, que se classificou em terceiro lugar.

Foram também apurados cinco suplentes, para o caso de algum dos efectivos não poder ir e, neste grupo, encontra-se a outra aluna da Secundária Manuel Laranjeira, Maria Marta Figueira.

Estando ambas a frequentar o 12.º ano na área científico-natural e sendo excelentes alunas na disciplina de química, os resultados alcançados são de louvar também pelo facto destas provas além de avaliarem conhecimentos, exigirem sobre capacidade de compreensão e raciocínio.

Ana Filipa Vieira de 18 anos e Maria Marta Figueira de 17 anos são de Espinho e, embora ainda não tenham certezas, ambas se sentem atraídas pela área de saúde, embora Ana Filipa argumente que nunca teve o sonho de ser médica e ainda está a estudar as possibilidades.



Estas jovens ouviram a sua professora falar da possibilidade de representarem a escola nas Olimpíadas Regionais, de-

cidiram formar equipa com o colega, Vítor Devesas e o grupo foi escolhido para ir até Aveiro. Ambas são unânimes em

afirmar que a primeira fase "foi muito divertida, porque tivemos mesmo de funcionar em equipa, dividindo os exercícios,

mas dando sempre dicas uns aos outros. Voaram papéis, máquina calculadora... foi uma confusão, mas correu bem".

Correu tão bem que foram seleccionados para a fase final onde além de um prova teórica também tiveram de fazer uma prova prática, que não foi fácil. Elas são as primeiras a reconhecer que só acertaram em um ou dois exercícios, "a sorte e que os outros tiveram mais mal e não é seleccionado quem tem notas muito altas, mas quem tem as notas mais altas".

Para participarem nestas provas os três jovens tiveram preparação especial, pois a prova baseia-se em toda a matéria do décimo segundo ano e ainda não tinham dado a totalidade do programa curricular, pelo que contaram com a boa vontade da professora

Mas estas provas, embora partam do conhecimento exigem sobretudo raciocínio, o que não é problema para estas alunas que consideram a química uma das suas disciplinas preferidas exactamente porque "resolver um exercício é sempre um desafio".

Feliz por ter sido seleccionada, Ana Filipa Vieira ficou ainda mais agradada ao assistir a um vídeo de anteriores provas internacionais, pois sabe que durante os nove dias de estadia na Grécia poderá conviver com gente de todo o mundo e "apesar de ter de enfrentar dois a três dias de trabalho com provas de cinco horas, em que o questionário mais parece um livro, o resto vai ser diversão".

Maria Marta Figueira mostra-se confirmada por apenas ser suplente, "é a vida, mas também fiquei contente por me ter classificado e ainda há esperança de poder ir, pois a competição na Grécia coincide com os exames nacionais e estamos com esperança de que algum dos seleccionados não possam ir, para irmos juntas".

Para que a alegria da jovem Ana Filipa Vieira seja completa só falta que um dos outros três seleccionados seja a sua amiga e colega de turma.

### Centro de Espinho

#### VENDO

**T4** - 1.º andar, c/ marquise fechada 15 m2 aprox., garagem fechada.

**T3** - 3.º andar, c/ 150 m2 aprox., aquec. central completo, lugar garagem e arrumos na cave.

**T3** - R/C 150 m2 aprox., aquec. central, marquise fechada, garagem fechada p/ 2 carros, logradouro c/ 60 m2, independente, 12 m2 arrumos no sótão.

**Contacto: 91 959 12 94**

### Vende-se

**MATERIAL DE HOTELARIA**  
(cozinha, restaurante, snack)

**Telef. 918 424 608 - 227 312 861**

### HOTEL CANINO

*Escola de Treinos*

OBEDIÊNCIA • GUARDA  
PROTECÇÃO

SE VAI DE FÉRIAS  
FAÇA JÁ A SUA RESERVA

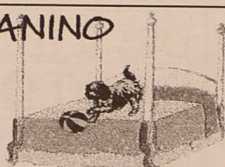

Rua do Lavrador, n.º 47 - Cardielos - Rio Meão  
4520 Sta. Maria da Feira • Telef. 256 784 005 • Tím. 919 651 821



Estão abertas as **inscrições** para a preparação para **Provas Globais** e **Exames Nacionais** a todas as disciplinas

**Inscribe-te até 22 de Maio!**

N.º de inscrições limitadas

**Contacto:** Rua 26, n.º 439 - 4500 Espinho  
Tlm.: 965 650 974 - 964 207 786

No final dos cursos de formação nas áreas de novas tecnologias

# Associação Comercial entrega uma centena de diplomas e homenageia Ledo Fonseca



*A Associação  
Comercial  
de Espinho (ACE)  
contemplou cerca  
de uma centena  
de formandos,  
com os respectivos  
diplomas  
respeitantes  
aos cursos  
de formação  
nas áreas de novas  
tecnologias  
- informática,  
recursos humanos,  
turismo e hotelaria  
e técnicas  
comerciais.  
A Direcção da ACE  
homenageou,  
também, um seu  
ex-presidente,  
Ledo da Fonseca.*

**Manuel Proença** (texto)  
**Vitor Lancha** (fotos)

**A** cerimónia de entrega de diplomas decorreu na sexta-feira, ao final da tarde, nas instalações da Associação Comercial de Espinho e contou com a presença do presidente da Câmara, José Mota e do representante da Profiforma (entidade responsável pelos cursos), Alfredo Lopes, entre outros.

Durante o acto de entrega dos diplomas, o presidente da Câmara Municipal de Espinho, José Mota, classificou-o como "um acto de maior referência", sendo, por isso, "motivo de enorme regozijo para a Associação Comercial de Espinho e seus dirigentes, que se preocupam com a formação".

José Mota disse que "estas acções são indispensáveis" e que "a Associação Comercial está a desenvolver um trabalho notável. É um esforço muito importante não só para os comerciantes como também para os espinhenses" - sublinhou.

José Mota fez questão de referir que "vivemos num mundo de competição e só podemos ganhar se estivermos preparados para isso".

E concluiu: "Que isto vos ajude a viver melhor".

Entretanto, o presidente da Assembleia Geral da Associação Comercial de Espinho, Ma-

nuel Marques, não escondeu a sua satisfação por "ver o salão nobre das nossas instalações com tanta gente" e congratulou-se por verificar que o trabalho da sua Associação no campo da formação "irá ter eco e resultados".

Para Manuel Marques, "é fundamental a formação permanente para a área de serviços onde estamos inseridos, bem como a constante actualização de métodos".

Por fim, o presidente da Assembleia Geral da ACE fez questão de dizer que "hoje podemos ver os resultados deste trabalho que tem vindo a ser feito".

Por sua vez, o representante da Profiforma, Alfredo Lopes, sublinhou "o esforço desenvolvido pelos alunos, uma vez que é preciso muita força de vontade para virem para estes cursos depois de um dia de trabalho".

Alfredo Lopes referiu que "a Comunidade Europeia entende que a formação profissional é fundamental para o desenvolvimento do nosso país", daí a importância destes cursos.

Para o responsável pela Profiforma, os cursos em Espinho só foram possíveis "graças à existência de uma Associação Comercial com uma dinâmica digna de se reconhecer".

Alfredo Lopes deixou aos alunos os votos de que "o vosso



futuro tenha a mais-valia que vos é reconhecida".

Finalmente, o presidente da Direcção da Associação Comercial de Espinho, José Aleixo, manifestou a sua vontade de que estas acções "tenham continuidade", uma vez que "são imprescindíveis quer para o comércio quer para o futuro dos formandos".

José Aleixo aproveitou a oportunidade de ter uma sala cheia para levar a efeito uma homenagem a um ex-presidente da Associação Comercial de Espinho, Ledo da Fonseca, que serviu aquela instituição, como dirigente, durante 21 anos. Tanto José Aleixo como o presidente da Câmara Municipal de Espinho, José Mota, ofereceram lem-

branças àquele conhecido comerciante.

Ledo da Fonseca agradeceu e disse que "fiquei sem jeito! Não estava à espera e acho que não mereço tal distinção porque entendo que cumpri a minha obrigação".

Ledo da Fonseca fez questão de dizer que "esta homenagem é para todas as direcções anteriores".

## OURO USADO

### COMPRA E VENDA

OURO \* PRATAS \* LIVROS \* LOUÇAS \* MOEDAS \* BIBLIOS

VAMOS AO LOCAL

Edifício Palmeiras - Rua 27 n.º 193 • Telef. 227314933

## DR. ILÍDIO SANTOS

### MÉDICO DENTISTA

Consultórios:

— Rua 16 (Esquina Rua 19), n.º 545-1.º Dt.º - Espinho - Telef. 22 734 29 31  
— Rua Júlio Dinis, 745 - 4.º Esq.º - Sala 413 - Porto - Telef. 22 600 71 75  
— R. Manuel Alves de Sá, 15 G - 4400-484 V.N. Gaia - Telef. 22 711 86 61 / 22 711 86 42

Implantes  
Ortodontia Fixa  
Prótese Fixa

Acordos com:  
SAMS/QUADROS  
ACASA \* CGD  
ADSE \* PSP

## APARTAMENTOS DE 1.ª QUALIDADE

BLOCO DE 2 ANDARES c/ elevador  
APARTAMENTOS T2 (100 m2 aprox.),  
aquecimento, electrodomésticos, vídeo,  
parabólica. Entrada para deficientes.  
Prontos a entregar.

Contacto: 91 959 12 94 - 91 491 16 19

## CASINO ESPINHO



Concurso publicitário N° 13/2003 autorizado pelo Governo Civil de Aveiro.

# Apostenestamáquina!

## Sorteio **BMW R1200CL**

\* Exposição e test-drive de motos BMW no Casino de Espinho



De 05 de Maio a 30 de Junho,  
o Casino de Espinho dá-lhe  
a oportunidade de levar para casa  
uma moto **BMW R 1200 CL**.  
Habilite-se a este sorteio!

  
**SOLVERDE**  
Os melhores momentos.

Atenção! Não se entusiasmem!  
Ao contrário do que possam pensar,  
não se trata de mais um filme  
de Harry Potter. Trata-se sim,  
de mais uma edição do  
"Espinho Clássico", com a particularidade  
de um dos carros participantes  
(um Ford Anglia dos anos 60),  
ser idêntico ao que foi utilizado  
no filme do conhecido herói britânico,  
com uma única diferença: no filme,  
o carro voa. Este, não voa...  
Será que não? Se lhe carregarmos  
a fundo no pedal...



"Espinho clássico"  
em versão 2003

# Harry Potter e os tesouros de quatro rodas



Salvé 18/05/2003

Esperança R. Marques

Parabéns e felicidades são os  
votos sinceros e com saudades do  
teu filho e nora, Paulo e Paula (ausen-  
tes no estrangeiro).

Mil Beijos



Salvé 17/05/2003

Pedro Miguel / Bruno Filipe



Em Maio  
duas estrelas  
brilharam.  
Foi Deus  
a anunciar  
que vocês  
iam chegar.

Muitos parabéns  
pelo vosso  
aniversário,  
da madrinha  
que muito  
vos ama.

Salvé 14/05/2003

Kévin

Feliz primeiro aniversário Kévin -  
neto da família Neiva e família Dias  
dos Santos.



**Precisa-se de**

**ASSISTENTE** (m/f)  
**PARA CLÍNICA**  
**DE MEDICINA DENTÁRIA**

**ENTRADA IMEDIATA**

Enviar "currículum vitae" para:

CRO

A/c Paula Correia

Rua 19, n.º 342 - 1.º - Sala 4

4500-255 Espinho

Jorge Madureira (texto)  
Luís Madureira (fotos)

Esta iniciativa (concentração e passeio de automóveis antigos) foi organizada pela secção de Antigos e Clássicos do Clube Automóvel de Espinho (CAE), com o apoio técnico do Clube Português de Automóveis Antigos, nos dias 10 e 11 de Maio.

Tudo começou na Rua 19, às 9 horas. É curioso notar que estas 'peças' com quatro rodas (do século passado), ainda rodam pelo século XXI, tal como se tivessem acabado de sair da fábrica. Por isso, era evidente a alegria e o cuidado com que os donos os alinhavam ao longo da rua 19 e deles falavam como se de um filho se tratasse — o que não admira, pois alguns deles já são pertença da mesma família há muitos anos, passando o volante das mãos dos avós para as dos netos...

Tal como os apreciadores de boa música, os apaixonados por estas relíquias não hesitavam em pôr os motores a trabalhar, mesmo com as viaturas paradas, ficando ali, imóveis, a apreciar o barulho daquelas 'maquinetas', como se de uma bela melodia se tratasse! Motivos de conversa não faltavam e os especialistas faziam questão de tirar todas as dúvidas acerca da

manutenção destes clássicos. E mais — para os 'descrentes', que passavam e olhavam, com cara de quem pensa que "Isto já só deve arrancar de empurrão...", os orgulhosos proprietários não hesitaram em fazer correr as máquinas pela rua 19 abaixo, a 'todo o gás', provando não só o grande poder de arranque dos carros, como também a eficácia dos travões (caso contrário, teria havido algumas amolgadelas, tal a euforia com que se travavam a poucos centímetros uns dos outros).

Nas janelas e nas varandas dos prédios, os moradores acotovelavam-se e eram interpelados por amigos que lhes pediam para subir lá acima para, lá do alto, apreciarem melhor aquele espectáculo. Os comerciantes, por seu lado, iam para a porta dos estabelecimentos, desabafando a célebre frase com um misto de saudade e descontentamento: "Eu também tive um assim..."

A primeira viatura partiu por volta das 10 horas, seguindo-se um desfile pela Rua 8, Rua 23, Avenida 24 e Rua 19 em direcção ao IC 1.

Em Arco de Baulhe, onde chegaram ao final da manhã, decorreu o almoço, para 'ganhar forças' para a segunda etapa, que levou os participantes até terras do Alto Tâmega, passando por Vila Pouca de Aguiar, Pedras Salgadas e Vidago.



Depois de uma visita à cidade de Chaves, a derradeira etapa decorreu 'de noite', em direcção ao Vidago Palace Hotel, onde

pernoitaram.

Na manhã de Domingo, perto daquele local, teve lugar uma gincana 'à moda antiga', abrindo o apetite

para um almoço de arromba... encerrando o programa.

Patrocinado pela Solverde e apoiado pelas Câmaras de

Espinho e Chaves, o objectivo desta 10ª edição do "Espinho Clássico" foi 'ligar o mar à serra'. Sem dúvida, uma ligação perfeita!

## Agora, já pode usar a sua energia naquilo que realmente gosta.

Cada vez tem mais razões para usar o seu tempo do modo que melhor entender. Sem confusões, sem complicações, sem prazos apertados e filas mais apertadas ainda. Pagar a factura por transferência bancária, consultar a sua conta corrente na internet, pedir informações online ou por telefone e alterar os dados de um contrato são apenas alguns exemplos de uma gama de serviços que a EDP Distribuição coloca ao seu dispor.

Linha EDP · Loja Virtual · Pontos de Energia · Lojas e Postos de Atendimento do Cidadão · Estações e Postos CTT · Agentes EDP · Payshop

Adira ao pagamento por transferência bancária.  
Consulte [www.edp.pt](http://www.edp.pt) ou ligue 800 505 505.

Faça sua a nossa energia.



Na Senhora da Guia  
(Paramos)

## Esgotos 'desaguam' na ribeira de Rio Maior

*A ribeira de Rio Maior, na Senhora da Guia, leva com descargas de esgotos, a céu aberto e a Lagoa de Paramos não tem capacidade de drenagem da poluição que a afronta. O vereador eleito pelo PSD, Correia de Araújo, visitou o curso de água e diz que "esta questão não é prioritária para a gestão camarária do Partido Socialista".*

Manuel Proença (texto)  
Vitor Lança (fotos)

A ribeira de Rio Maior era para ser alvo de uma visita guiada a um grupo de alunos da Faculdade de Ciências da Universidade do Porto, que acabou por ser cancelada, à última hora, alegadamente "devido a uma reunião geral de estágios" daqueles estudantes. Mas mesmo assim, o promotor da iniciativa, o vogal social-democrata da Assembleia Municipal de Espinho, Domingos Monteiro, fez questão de levar os jornalistas, o vereador Correia de Araújo e dois companheiros seus de bancada, Maria Goretti e Carlos Loureiro até junto à ponte da Senhora da Guia, para se poder verificar a existência de tubagem de saneamento a céu aberto, bem como os estragos

provocados pela força da corrente no Inverno passado.

Domingos Monteiro referiu que "houve uma intervenção na ribeira" e que "foi o melhor que a Junta de Freguesia conseguiu fazer". No entanto, uma vez que alguns dos proprietários de terrenos contíguos àquele curso de água não concederam autorização para que as máquinas entrassem pelas suas propriedades, esse trabalho "ficou incompleto e mal efectuado".

Para Domingos Monteiro, a solução passa por "a Câmara encontrar um projecto técnico para regularizar a ribeira".

Segundo Domingos Monteiro aquele curso de água "tem de contornar demasiados obstáculos, uma vez que alguns dos proprietários de terrenos fizeram autênticas barreiras para impedir que a força das



águas lhes destrua as propriedades". A acrescentar a isto, aquele vogal da Assembleia Municipal e representante da APARDIL, entende que "há alguns aspectos que têm de ser corrigidos, nomeadamente no que diz respeito às tubagens de saneamento que atravessam a estrada, por baixo da ponte, já que estão demasiado baixas e fazem com que os lixos e detritos se acumulem naquele local, fazendo transbordar as águas em alturas de maior caudal". A ponte, inclusive, já sofreu alguns danos bem visíveis, precisamente no local por onde passam os tubos do saneamento.

Próximo dessa ponte, a jusante, as águas provocaram alguns estragos, também no saneamento. Um dos condutores que levam as águas de esgotos ficou destruído e um outro, destinado a descargas de emergência, atira as águas poluídas para a ribeira que já vem 'doente' de montante.

Domingos Monteiro explicou que "em tempos foi dado a conhecer a situação à Câmara e, por isso, todos sabem o que se está a passar, mas não sei se já cá vieram ver isto!".

O vogal da Assembleia Municipal e da Assembleia de Freguesia de Paramos fez questão de mostrar, também, a Lagoa, onde desagua a ribeira. Domingos Monteiro refere que aquela reserva ecológica "está cada vez mais degradada", uma vez que "a abertura para o mar está



em forma de 'S', não se conseguindo fazer a drenagem. As máquinas de Ovar taparam a Lagoa e esta passou a ter um curso diferente, não sendo possível ao mar arrastar a poluição".

O vereador eleito pelo Partido Social Democrata, Correia de Araújo, que também acompanhou esta iniciativa de Domingos Monteiro, atribui a responsabilidade ao facto de "não haver um plano global que possa solucionar o problema".

Correia de Araújo entende que "é necessário haver vontade política e uma gestão de bom-senso para resolver a situação". Aquele vereador referiu que, "por exemplo, no caso da portagem houve vontade política e por 45 cêntimos vamos todos para Lisboa".

Correia de Araújo diz que "esta questão não é prioritária para a gestão do Partido Socialista" e elogia a postura da Apardil - "uma associação que está no terreno e que não está

metida no gabinete ou nos hotéis".

O vereador afirma que "não vejo soluções", uma vez que no executivo "há uma maioria de imposição socialista. Nós somos três vereadores que acabamos por esbarrar com a maioria que pretende obras de fachada. Isto não são obras que encham o olho" - referiu-se Correia de Araújo ao estado em que se encontra a ribeira de Rio Maior. "Esta obra não dá votos" - sublinhou.

**ATLANTICO NORTE**  
EQUIPAMENTOS DE ESCRITÓRIO, INFORMÁTICA E PAPELARIA  
28 anos a dar soluções!



CAMERAS CMOS A CORES SEM FIOS



CAMERAS CMOS A CORES COM FIO

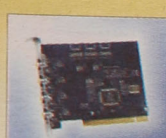

PLACA DE CAPTURA COM SOFTWARE DE VIGILÂNCIA



PROCESSADOR QUAD CORE 4 ENTRADAS DE VÍDEO



KIT CAMERA SEM FIO COM MONITOR P&B

DISPOMOS AINDA DE:

- CENTRAIS TELEF. RDIS
- FAXES
- CAIXAS REGISTRADORAS
- P.O.S.
- FOTOCOPIADORAS
- IMPRESSORAS

CONDIÇÕES ESPECIAIS PARA REVENDA

PRECISA-SE DE JOVENS PARA ÁREA COMERCIAL. RESPOSTA PARA  
APARTADO 122 - 4501-857 ESPINHO Tel. 22 734 51 25 / 22 734 39 00 Fax 22 734 69 89  
www.atlanticnorte.com.pt email: samsung@atlanticnorte.com.pt



Edgar Carneiro lança nova obra em dia de aniversário

## Nove décadas celebradas com 'Depois de Amanhã'

*O poeta Edgar Carneiro celebrou 90 anos de vida com o lançamento de 'Depois de Amanhã', décimo segundo livro da sua autoria apresentado na noite da passada quinta-feira, na Câmara Municipal de Espinho, perante um grande número de amigos e admiradores.*



Sandra Soares (texto)  
Vitor Lancha (foto)

Natural de Chaves, Edgar Carneiro adoptou Espinho para viver e, referindo-se muitas vezes à paisagem, às gentes e ao mar desta terra nos seus escritos, ganhou o respeito e consideração dos espinhenses e da autarquia que lhe prestou homenagem, em 1998, agraciando-o com a Medalha de Mérito em Ouro.

A sua estreia literária deu-se em 1934, quando ainda era estudante universitário, mas só voltou a publicar uma obra da sua autoria 44 anos depois, embora a partir daí já se tenham seguido mais dez títulos, sendo o mais recente 'Depois de Amanhã'.

A obra, que inclui poemas sobre os mais diversos temas, é enriquecida pelas ilustrações de Manuel Carvalho Baptista, espinhense entusiasta da fotografia e do cine-

ma de animação, que se dedicou à pintura desde 1985 e expõe regularmente os seus trabalhos, estando representado em diversas coleções particulares.

Coube ao silvaldense Domingos de Oliveira, também ele reputada figura da vida cultural do concelho de Espinho, apresentar esta obra perante uma sala a rebrantar pelas costuras de amigos e admiradores do trabalho de Edgar Carneiro, numa cerimónia que também

serviu para assinalar o aniversário natalício do autor.

Sendo esta uma iniciativa da Câmara Municipal de Espinho, levada a cabo em colaboração com a editora 'Campo das Letras', o presidente da Câmara, José Mota fez questão de dirigir algumas palavras ao poeta, sublinhando que "esta é uma singela, mas sentida homenagem de todos nós, ao nosso Edgar Carneiro, no preciso dia em que comemora 90 anos de vida".

## "Quem Faz a História?" no Bar Dominó Poemas de Bertolt Brecht no Casino de Espinho

Dando continuidade ao ciclo de tertúlias literárias que tanto êxito tem obtido junto dos frequentadores do Casino de Espinho, o Bar Dominó apresentou, na segunda-feira, uma sessão subordinada ao tema "Quem Faz a História?".

Na oportunidade, a Onda Poética, constituída por um grupo residente de seis membros, apresentou textos de Bertolt Brecht – poeta, director teatral e dramaturgo alemão.

Autor de várias colecções de poemas e de obras teatrais, Brecht privilegiou, ao longo da sua vida, a versatilidade da língua e das formas poéticas, misturando a linguagem clássica com a corrente. Os versos livres e irregulares

de Brecht sacodem a consciência do público, "obrigando-o" a reflectir e a agir. Publicou inúmeras obras de sucesso internacional, entre as quais "Mother Courage and Her Children", "Galileo", "The Good Person of Szechwan" e "The Caucasian Chalk Circle".

Do programa da sessão fez ainda parte a declamação de poemas de Pablo Neruda, Frederico García Lorca, Edward Bond e Walt Whitman, bem como dos poetas nacionais Alvaro Campos, Mário Dionísio, Joaquim Pessoa e António Gedeão, entre outros.

Para além dos interlúdios musicais protagonizados por alunos da Escola Profissional de Espinho, a tertúlia permitiu também a participação do público presente.



Foto VÍTOR LANCHA

### FINANCIAMENTOS

- \* Se necessita de um crédito urgente
- \* Se não tem IRS ou recibos de vencimento
- \* Se não tem inibição de cheques
- \* Se é uma pessoa que gosta de honrar os seus compromissos

Então este anúncio é dedicado a SI!!!

Contacto: **NÓS** trabalhamos com honestidade e rapidez.  
Deslocamo-nos até si  
Boas taxas de juros e até 60 meses  
Créditos concedidos por Inst. Créd. Autorizado

### CLÍNICA DE MEDICINA DENTÁRIA

ORTOPANTOMOGRÁFIA,  
TELERRADIOGRÁFIA, IMPLANTOLOGIA  
ORTODONTIA (fixa e removível)  
PRÓTESE (fixa e removível)

Acordos com: PSP, ACASA, CGD, EDP,  
SAMS, PHILIPS, REFER, CRUZ VERMELHA

Dr. Jorge Pacheco

R. 8 n.º 381-1.º • 4500 ESPINHO • Telef. 22 734 27 18

### VENDE-SE

### T2 ESPINHO

Novo, ótima área, lareira,  
aquecimento central, pavimentos  
em lamparquet, excelente varanda  
virada a sul e a nascente, garagem.  
100.000 €

**CGR**  
AMB 1917

Tel.: 227 321 920 \* Tlm.: 964 241 942

## Cinanima 2003 de 10 a 16 de Novembro João Botelho preside ao júri internacional

O 27.º Festival Internacional de Cinema de Animação realiza-se entre os dias 10 e 16 de Novembro, mas o júri internacional, responsável por escolher os premiados desta edição, que poderão concorrer directamente ao Cartoon d'Or e aos Oscars de Hollywood, já está decidido e é presidido pelo realizador João Botelho.

A 27.ª edição do Cinanima encontra-se em fase de preparação, tendo um vasto programa já preparado, mas o certame também está a fazer uma forte aposta na divulgação marcando presença em diversos eventos internacionais.

Ainda este mês, a equipa do Cinanima está a preparar duas mostras de cinema português a apresentar no Centro Cultural de Macau e numa Escola Superior de Artes, na Escócia.

Entretanto, já está definido o júri internacional que terá a difícil tarefa de escolher os vencedores da edição de 2003, com a responsabilidade acrescida de saber que os premiados poderão concorrer de imediato ao Cartoon d'Or na categoria de melhor filme europeu de animação e aos Oscars de Hollywood, na categoria de melhor curta-metragem de animação.

Na edição de 2003, o júri é presidido por João Botelho, realizador português, natural de Lamego, autor de uma dezena de obras, premiadas em diversos festivais internacionais, como os de Veneza, Berlim ou Cannes.

O seu filme mais recente, 'A mulher que acreditava ser presidente dos Estados Unidos', protagonizado por Alexandra Lencastre e que conta com a participação de grandes atrizes portuguesas, vai estar representado numa das secções oficiais do Festival de Cannes.

Beatriz Pacheco Pereira é uma apaixonada do cinema e da literatura, portuense assumida, escritora, crítica de cinema e professora, que tem como uma das coroas de glória da sua carreira a criação do Fantásporto - Festival Internacional de Cinema do Porto e, em 2003, também faz parte do júri internacional do Cinanima.

Os outros elementos deste júri são: o holandês Paul de Nooijer, considerado um dos fotógrafos e realizadores de 'filmes de arte' mais originais; o suíço Nag Ansoorge, membro da ASIFA (Associação Internacional de Cinema) e veterano do cinema da animação; Iain Harvey, um dos maiores produtores de Inglaterra e vice-presidente da Associação Europeia do Filme de Animação (Cartoon).

A edição de 2003 do Cinanima conta com o patrocínio do Ministério da Cultura, através do Instituto do Cinema, Audiovisual e Multimédia (ICAM), do Programa Média da Comunidade Europeia e da Salvador Caetano/Toyota.

Sandra Soares

## Esta noite no Multimeios

# Eclipse total da Lua

*Esta noite, a lua vai desaparecer totalmente dos céus e os espinhenses poderão observar todos os pormenores deste fenómeno, no Centro Multimeios, onde decorre uma sessão especial que será transmitida pela Internet. Na Sala Tempus, estreia amanhã 'Longe do Paraíso', de Todd Haynes, que apenas estará três dias em exibição.*

Sandra Soares

Num mês em que o Centro Multimeios dedica grande número de actividades à astronomia, está a ser organizada mais uma sessão especial, desta feita dedicada por inteiro ao Eclipse Total da Lua que ocorre esta madrugada e será seguido com total atenção no Observatório.

Esta noite, a lua atravessa a sombra da terra, provocando um belo espectáculo visual ao qual os interessados poderão assistir numa sessão especial dedicada a este fenómeno com início marcado para a meia-noite e duração prevista de três horas.

Esta sessão vai englobar uma pequena apresentação sobre o eclipse, seguida de

observações e a cada participante será distribuído um folheto onde poderá registar a evolução do eclipse ao longo da superfície da lua. Todo o acontecimento vai ser transmitido pela Internet.

Entretanto, a habitual Noite de Observação, está marcada para o último dia do mês, sendo inteiramente dedicada aos sistemas de estrelas múltiplas, que, ao contrário do nosso sistema, em que o sol é rei, têm duas ou mais estrelas.

Também está a ser preparado um workshop sobre astronomia, dirigido a professores do ensino básico e secundário, que se intitula "Uma introdução prática à ciência do Cosmos" e decorre entre os dias 26 e 30, em horário pós-laboral, podendo as inscrições ser feitas no site do Multimeios

(www.multimeios.pt).

No planetário mantêm-se em exibição duas sessões diferentes, ambas produzidas pela Fundação Navegar, apresentadas aos fins-de-semana e feriados: a 'Zanga da lua' pelas 15 horas e 'A volta do sol' duas horas depois.

'Pesar as estrelas', o primeiro trabalho desenvolvido pela equipa técnica do Multimeios, baseado nos grandes avanços registados ao nível da astronomia durante a época dos descobrimentos, continua disponível, embora apenas para escolas.

### 'Longe do paraíso'

A Sala Tempus recebe, a partir de amanhã e apenas até domingo, 'Longe do paraíso', uma revisitação aos melodramas dos anos 50, realizada por Todd Haynes, que revela as manchas num quadro perfeito do sonho americano.

Os Whitakers são uma família americana perfeitamente feliz e adequada quando Cathy descobre que o marido é homossexual, um choque que a leva a criar fortes laços de amizade com a criada e o jardineiro, amizade que gera comentários pouco abonatórios na co-

munidade, nada habituada a ver a senhora branca relacionar-se com os empregados de cor. Na próxima semana, o Multimeios não exhibe as sessões regulares de cinema, nem a película em grande formato, já que a Sala Tempus estará ocupada com a realização de um congresso sobre educação ambiental.

Entretanto, hoje é o último dia de exibição de 'O caçador de sonhos', de Lawrence Kasdan, baseado no best-seller de Stephen King, que conta a história de quatro amigos e de um acto heróico realizado na sua juventude em troca do qual receberam, estranhos poderes.

Além das sessões regulares de cinema, mantêm-se em exibição diária, pelas 16 horas, as sessões de grande formato em que é exibido o filme 'Amazónia', realizado por Kieth Merrill e com banda sonora de Alan Williams.

Domingo é o último dia para os espinhenses apreciarem a exposição sobre o voleibol do Sporting Clube de Espinho, desde a sua gênese até aos nossos dias, mostra baseada no trabalho desenvolvido por Jorge Teixeira e recentemente apresentado em livro, que é complementada por jornais, troféus, galhardetes e material desportivo ligado à modalidade.

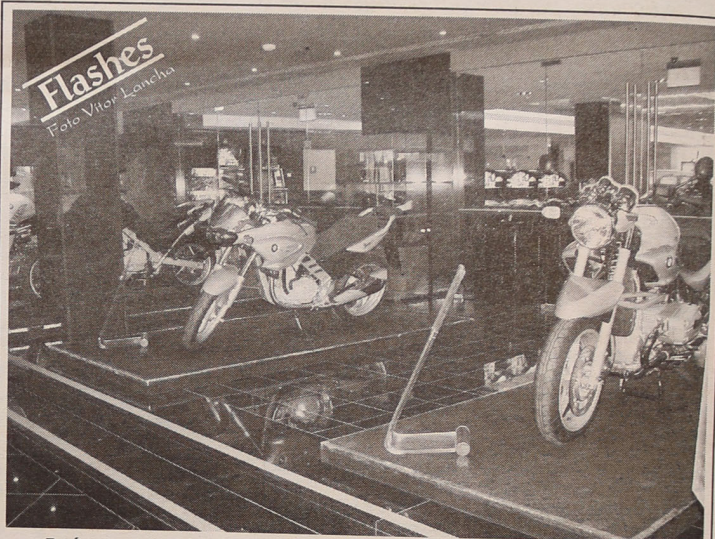

Está patente no 'hall' do casino uma exposição com toda a gama de modelos de motos BMW, vestuário e capacetes, bem como com as três motos que participaram na expedição Macau-Porto



### OPINIÃO DISCURSO DIRECTO

Salomé Faria\*

## Dia Internacional (15 de Maio) das Famílias

Comemorar o Dia Internacional da Família serve antes de mais para alertar que, tal como a sociedade se transforma

cultural, social e politicamente, também a família se torna cada vez mais diversa.

Apesar de todas estas transformações e de toda esta diversidade, a família continua a ter um papel fundamental na socialização dos indivíduos, desde o nascimento até à fase adulta.

É a família que fornece o apoio emocional, físico e financeiro indispensável para a sobrevivência e desenvolvimento das pessoas, especialmente das crianças; é na família que se aprendem os valores e a conduta para seguir ao longo da vida; é na família que se adquirem as noções de justiça, de igualdade, de tolerância. Adquire-se a noção das responsabilidades, aprende-se o respeito mútuo, desenvolvem-se as noções de cooperação e solidariedade que mais tarde serão postas em prática pelos indivíduos na sua vida social e profissional, e que servem acima de tudo para facilitar a convivência entre as pessoas.

O actual contexto económico e sócio-demográfico depara-se com constantes mutações e a situação da família exige uma reflexão constante, sobretudo se tivermos em conta as novas tendências demográficas e os seus reflexos nas estruturas familiares.

Não existe um conceito único de família e muito menos um consenso geral em torno da sua definição, mas é sobretudo importante que a cada momento se reflita sobre as novas problemáticas pelas quais as famílias passam actualmente.

As funções da família estão a ser alteradas, os chamados problemas modernos causam-lhe algumas mazelas: a pobreza, a sida, as guerras, os problemas de exclusão social tornam as famílias cada vez mais vulneráveis.

A mulher exige-se hoje que para além de uma boa mãe seja hoje uma boa profissional; as tarefas domésticas estão hoje a ser redistribuídas de forma mais equilibrada entre os dois sexos. Para além destes problemas existem ainda outras ameaças à estabilidade familiar: a droga, a pedofilia e a prostituição são disso bons exemplos.

Por tudo isto, é urgente criar as condições necessárias para que as famílias possam realizar plenamente as suas potencialidades, porque a família deve continuar a ser o verdadeiro bastião dos valores e do progresso humano.

\* jornalista

Com um jantar na Quinta dos Bons Amigos

# AMPEP comemora sétimo aniversário

*Na sexta-feira, a Associação dos Médios e Pequenos Empresários Portugueses – AMPEP celebrou o seu sétimo aniversário. O actuais corpos sociais desta Associação, sediada no nosso concelho, festejaram também um ano de trabalho em conjunto.*

Assim sendo, associados, acompanhados por alguns familiares, foram chegando à Quinta dos Bons Amigos, vila de Anta, provenientes de várias regiões (Espinho, Esmoriz, Braga, Fafe, Valongo, Perafita, Rio Tinto, etc.). O secretário-geral, Francisco Marques, foi o responsável pelas boas-vindas, enaltecendo o número significativo de presenças (cerca de

120 pessoas), motivando todos os que trabalham na Associação. "A vossa presença responsabiliza-nos, mas também revela um significado especial para quem acredita nos valores que regem o associativismo".

Para além do jantar de iguarias regionais portuguesas, os presentes cantaram os parabéns à AMPEP, com sete directores, de faixas etárias diferentes, a soprar as velas de sete bolos, proporcionando um momento de grande alegria e emotividade. Seguiu-se o tradicional brinde à prosperidade da AMPEP e das PME's portuguesas, tendo o presidente da Direcção, Joaquim Tavares, dirigido algumas palavras de confiança no trabalho que se está a desenvolver e que, certamente, "colherá frutos" a curto e médio prazos. "O tempo é de crise, todos o sabemos, mas acredito que Portugal saberá sair reforçado desta situação mais difícil. E como acredito, é fundamental que todos acreditemos, sendo cada um de vós um importante mensageiro, junto de outros empresários e amigos, sobre a importância estratégica da AMPEP a nível nacional, na consolidação de valores e parcerias entre empresários de sectores de activi-



dade diversos, como são a Indústria e o Comércio local" – sublinhou Joaquim Tavares.

Seguiu-se a apresentação do segundo número da 'AMPEP Notícias', revista de informação e opinião dos pequenos e médios empresários. Na qualidade de director-adjunto, Nuno Pimenta assegurou com convicção: "Consolidou-se a qualidade dos artigos de opinião e dos seus intervenientes, bem como a qualidade gráfica, resultando um elemento de informação e opinião de grande qualidade. As 'sementes' foram lançadas, crescemos e estamos a 'amadurecer' com eventos desta natureza".

A concluir esta grande festa, o fado teve o seu espaço, sempre privilegiado, com artistas convidados, animando os convidados madrugada fora.

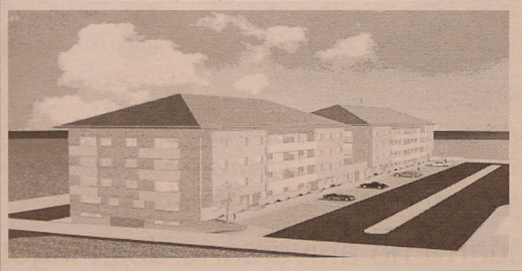

**T2 / T3 / ESTABELECIMENTOS**  
Últimas Fracções para venda  
VISITE ANDAR MODELO

## EDIFÍCIO MAREZIA CONDOMÍNIO

Rua S. Vicente Ferrer  
(Junto do Hotel Solverde - Espinho)

Promotor:  
**Const. Pereira & Neves, Lda.**  
Tel. 227 321 096 / 227 471 140

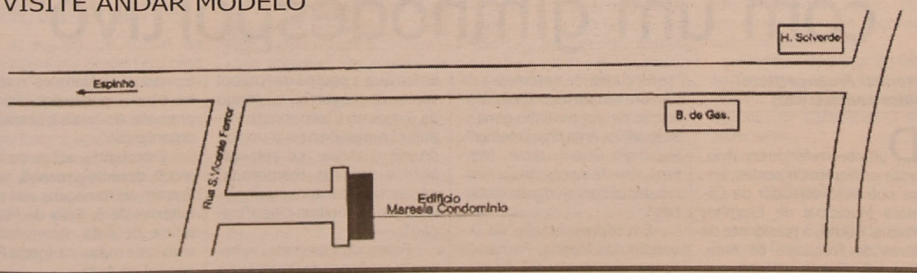

## BOMBEIROS VOLUNTÁRIOS DE ESPINHO

Recrutamento de Cadetes e Aspirantes a Bombeiros  
(Masculino/Feminino)

SE...

**TENS:**

- Entre 14 e 35 anos;
- 9º Ano de escolaridade;
- Es púito de Equipa;
- Gosto em ajudar o próximo.

**ÉS:**

- Natural ou Residente em Espinho;
- Responsável;
- Altruista

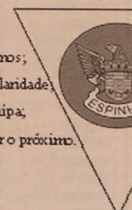

**ENTÃO:**  
Inscreve-te

Na Secretaria do Comando para o nosso Corpo Activo  
Bomberos Voluntários de Espinho (frente à Igreja Matriz de Espinho)

**FAZER O BEM É O MAIOR BEM EM SI MESMO!**



# Com nota de esclarecimento Junta de Silvalde reage a comunicado do Sporting de Espinho

Da Junta de Freguesia de Silvalde, recebemos o pedido de publicação do seguinte "esclarecimento":

"No jornal *Defesa de Espinho* que V. Ex.<sup>a</sup>, mui dignamente dirige, dá conta na página 19 em 08.06.2003, uma notícia alertando os adeptos e simpatizantes espinhenses, especialmente os do mar e Marinha de Silvalde, sobre o hipotético anti-Sporting de Espinho do presidente da Junta de Silvalde.

Convém fazer uma rápida resenha da verdade dos factos para todos os leitores da *Defesa de Espinho*, conhecerem a realidade, e todos os

espinhenses.

1- Foi este presidente da Junta que animado do maior espírito clubístico assinou um contrato de renda com a Direcção de então, presidida pelo senhor doutor Manuel Violas e Carlos Padrão pelo valor mensal de 5 mil escudos em Janeiro de 1988.

2- Foi este presidente da Junta que nunca obteve as direcções seguintes alterassem ou fizessem as obras no campo como nos balneários sempre que entendessem.

3- Foi este presidente de Junta e esta Junta que desde 1988 nunca aumentou a renda do campo e quando a mesma não é paga, no fim do

ano é oferecido como subsídio ao clube, tendo isso acontecido diversas vezes nesta Direcção e anterior.

4- Somos todos nós, Assembleia de Freguesia e Junta de Freguesia que cumprimos com as regras e as leis, mais concretamente a que rege as autarquias locais, no que refere o seu artigo 17º nº 2, alínea 1, e o artigo 34º nº1 alínea h.

5- Queremos elucidar todos os espinhenses em geral que os dois órgãos autárquicos, Junta de Freguesia e Assembleia de Freguesia que têm a missão de gerir os interesses de Silvalde deliberaram por unanimidade, não doar ou ceder por 50 anos

o espaço que o Sporting de Espinho utiliza na zona do golfe, conforme pretensão da actual Direcção.

6- Por último queremos repudiar as palavras menos correctas para com os autarcas de Silvalde que estão e sempre estiveram abertos a todas as eventualidades que não prejudiquem a freguesia que representam continuando a colaborar com o Sporting de Espinho, dentro das nossas competências e abertos ao diálogo para o bem do velho e mais representativa agremiação desportiva do concelho de Espinho.

Viva o Sporting Clube de Espinho".



Os Magos Futebol Clube de Anta comemoraram, no domingo, a passagem do seu 31.º aniversário, entre outras iniciativas, com um almoço nas instalações da Escola Domingos Capela, que reuniu cerca de uma centena de pessoas.

O desejo de Napoleão Guerra no aniversário dos Magos

## "Anta ficará melhor com um gimnodesportivo"

Manuel Proença (texto)  
Vitor Lancha (foto)

Durante o referido convívio, onde estiveram presentes, entre outros, o vereador da Câmara Municipal de Espinho, Manuel Rocha, o presidente da Junta de Freguesia de Anta, Napoleão Guerra salientou que

"se for cumprida a promessa da Câmara no que respeita à construção de um pavilhão gimnodesportivo, Anta ficará melhor". Napoleão Guerra disse, também, que "é necessário as entidades oficiais ajudarem os clubes".

Em representação da Direcção dos Magos, Fernando Fernandes enalteceu "o tra-

balho que a equipa de futebol sénior desenvolveu ao longo da época no Campeonato Popular" e manifestou a vontade do clube "se reforçar para a próxima temporada, no sentido de conseguirmos uma ainda melhor classificação".

Fernando Fernandes reiterou "a confiança da Direcção no

treinador Luís Marques" e apelou à participação dos sócios, prometendo "mais trabalho e organização".

Entretanto, antes do almoço, durante a manhã, realizaram-se romagens aos cemitérios de S. Félix da Marinha e de Anta, intercaladas com uma missa na Igreja Paroquial de Anta.

I LIGA

Resultados

Moreirense-V. Guimarães	1-2
Gil Vicente-Marítimo	0-1
Boavista-Beira Mar	1-0
Belenenses-Benfica	2-4
Sporting-U. Leiria	1-1
Sp. Braga-Nacional	4-1
Varzim-V. Setúbal	3-2
P. Ferreira-FC Porto	1-0
Santa Clara-Académica	0-0

Classificação

	J	V	E	D	M-S	P
FC Porto	31	25	4	2	67-23	79
Benfica	31	21	5	5	68-26	68
Sporting	31	17	7	7	48-31	58
Guimarães	31	14	8	9	46-39	50
Gil Vicente	31	13	5	13	40-41	44
U. Leiria	31	11	10	10	43-41	43
P. Ferreira	31	11	8	12	35-42	41
Boavista	31	9	12	10	30-28	39
Nacional	31	9	11	11	39-43	38
Belenenses	31	10	8	13	42-46	38
Marítimo	31	11	5	15	32-46	38
Moreirense	31	8	12	11	39-41	36
Braga	31	8	12	11	31-43	36
Varzim	31	10	5	16	34-43	35
Santa Clara	31	6	10	14	35-48	31
Beira Mar	31	7	9	15	35-50	30
Académica	31	6	12	13	32-46	30
Setúbal	31	5	11	15	33-47	26

Próxima jornada

Marítimo-V. Guimarães	
Beira Mar-Gil Vicente	
Benfica-Boavista	
U. Leiria-Belenenses	
Nacional-Sporting	
V. Setúbal-Sp. Braga	
FC Porto-Varzim	
Académica-P. Ferreira	
Santa Clara-Moreirense	

II LIGA

Resultados

União-Alverca	1-0
Naval-D. Aves	1-0
D. Chaves-Sp. Covilhã	0-2
Farense-Ovarense	1-0
Salgueiros-Rio Ave	0-2
E. Amadora-Marco	1-0
U. Lamas-Leça	0-2
Maia-Penafiel	1-1
Felgueiras-Portimonense	1-1

Classificação

	J	V	E	D	M-S	P
Rio Ave	31	18	5	8	48-34	59
Alverca	31	14	12	5	41-21	54
Naval	31	12	14	5	39-25	50
Portimonense	31	14	8	9	47-35	50
E. Amadora	31	13	11	7	35-29	50
Salgueiros	31	12	9	10	36-40	45
Aves	31	12	8	11	38-33	44
Maia	31	11	9	11	49-47	42
Sp. Covilhã	31	10	11	10	34-29	41
Farense	31	10	11	10	28-30	41
Chaves	31	10	11	10	39-39	41
Marco	31	10	10	11	44-41	40
Ovarense	31	11	7	13	45-46	40
U. Madeira	31	9	10	12	27-33	37
Penafiel	31	10	5	16	31-37	35
Leça	31	7	13	11	31-39	34
Felgueiras	31	8	15	9	29-49	32
U. Lamas	31	4	6	21	20-54	18

TOTOBOLA

Concurso dos Órgãos de Informação n.º 21/2003, relativo a 25 de Maio de 2003. Prognóstico "Defesa de Espinho", Redacção Desportiva:

1. Marítimo-Moreirense
2. Gil Vicente-Benfica
3. Boavista-U. Leiria
4. Belenenses-Nacional
5. Sporting-Setúbal
6. Braga-FC Porto
7. Varzim-Académica
8. P. Ferreira-Santa Clara
9. Alverca-Sp. Covilhã
10. Naval-Ovarense
11. Chaves-Rio Ave
12. Farense-Marco
13. Salgueiros-Leça
14. E. Amadora-Penafiel

Próxima jornada

D. Aves-Alverca	
Sp. Covilhã-Naval	
Ovarense-D. Chaves	
Rio Ave-Farense	
Marco-Salgueiros	
Leça-E. Amadora	
Penafiel-U. Lamas	
Portimonense-Maia	
Felgueiras-União	

II DIVISÃO - Zona Centro

Resultados

Pombal-Esmoriz	1-2
Fátima-Sanjoanense	4-2
Ol. Bairro-Sertanense	4-1
Marinhense-Caldas	2-1
BC Branco-Académica B	2-2
SJ Ver-Vilafranquense	3-0
Oliveirense-Águeda	0-1
Torreense-E. Portalegre	0-4
Ol. Hospital-Ac. Viseu	1-3
Feirense	(folgou)

Classificação

	J	V	E	D	M-S	P
Feirense	34	24	5	5	50-29	77
E. Portalegre	34	21	9	4	60-26	72
Ac. Viseu	34	18	8	8	50-28	62
Oliveirense	34	17	9	8	54-38	60
Torreense	34	14	12	8	57-40	54
Fátima	34	14	9	11	59-49	51
Pombal	35	13	12	10	45-34	51
Sanjoanense	34	13	11	10	47-36	50
Ol. Bairro	33	14	6	13	46-48	48
Académica B	34	11	11	12	46-54	44
Caldas	34	12	8	14	52-48	44
Ol. Hospital	35	12	5	18	53-61	41
Vilafranquense	34	10	9	15	46-55	39
Esmoriz	35	10	8	17	40-55	38
Sertanense	34	9	8	17	39-65	35
Águeda	34	9	7	18	36-52	34
Marinhense	34	8	7	19	42-63	31
SJ Ver	34	5	14	15	35-53	29
BC Branco	34	6	10	18	35-58	28

Próxima jornada

Pombal-Ac. Viseu	
Feirense-Fátima	
Sanjoanense-Ol. Bairro	
Sertanense-Marinhense	
Caldas-BC Branco	
Académica B-SJ Ver	
Vilafranquense-Oliveirense	
Águeda-Torreense	
E. Portalegre-Ol. Hospital	
Esmoriz (folga)	

Zona Sul

Resultados

Barcelos-Camacha	2-1
Amora-Odivelas	2-0
Louletano-Olhansense	0-0
O. Moscardide-Lusitânia	2-2
Operário-Casa Pia	2-2
Marítimo B-U. Micaelense	0-0
Mafrã-Oriental	1-1
Sporting B-Lusitano VRSA	0-0
Imortal-Pontassolense	4-2
Estoril-Seixal	5-1

Classificação

	J	V	E	D	M-S	P
Estoril	36	24	8	4	69-28	80
Mafrã	36	17	11	8	53-39	62
Louletano	36	16	11	9	50-36	59
O. Moscardide	36	16	10	10	53-50	58
Amora	36	16	9	11	47-38	57
Odivelas	36	15	10	11	48-45	55
Barcelos	36	14	12	10	50-45	54
Olhansense	36	14	11	11	60-50	53
Camacha	36	15	6	15	51-47	51
Pontassolense	36	15	6	15	54-55	51
U. Micaelense	36	12	14	10	49-42	50
Marítimo B	36	14	8	14	50-48	50
Lusitânia	36	12	10	14	58-54	46
Oriental	36	13	7	16	34-41	46
Operário	36	11	9	16	44-58	42
Imortal	36	11	8	17	42-58	41
Sporting B	36	9	13	14	42-46	40
Casa Pia	36	7	10	19	44-62	31
Lusitano VRSA	36	8	7	21	33-72	31
Seixal	36	7	8	21	32-49	29

Próxima jornada

Barcelos-Seixal	
Camacha-Amora	
Odivelas-Louletano	
Olhansense-O. Moscardide	
Lusitânia-Operário	
Casa Pia-Marítimo B	
U. Micaelense-Mafrã	
Oriental-Sporting B	
Lusitano VRSA-Imortal	
Pontassolense-Estoril	

*O Sporting Clube de Espinho e o Pedras Rubras proporcionaram ontem um jogo com emoções fortíssimas, recheado de golos...*

*E o jovem júnior, Filipe, bisou, e quase que chegava ao terceiro golo, em tempo de compensação.*

## O 'bis' de Filipe Emoções fortes!

Manuel Proença (texto)  
Vitor Lancha (foto)

A equipa do Sporting Clube de Espinho até entrou bem no jogo, apresentou melhor futebol, maior domínio a meio-campo e até teve algumas excelentes oportunidades de golo. E essas oportunidades não foram convertidas, apenas pela pouca eficácia do ataque espinhense. Note-se que Tiago Martins foi o primeiro jogador a solar-se, pelo corredor central, depois de um monumental passe de Miguel Vaz, faltando-lhe uma pontinha de sorte para conseguir alvejar a baliza à guarda de Fonseca.

Aos poucos, sentindo que o Sporting de Espinho mostrava pouca eficácia e alguma intranquilidade na sua linha defensiva, o Pedras Rubras tornou-se mais afoito e a sua linha de ataque, ia perturbando a baliza de Petiz (também muito intranquilo).

O adversário da turma

espinhense foi ganhando confiança e depressa chegou ao golo, por Jorge, de cabeça, dentro da área. O segundo tento foi conseguido já muito próximo do intervalo. Petiz fez uma defesa incompleta a um remate de Hélder I e Moura, no ressalto, quase em cima da pequena-área, marcou.

O segundo tempo não começou da melhor maneira para os pupilos de António Jesus, uma vez que no primeiro minuto, Hélder I, conseguiu bater Petiz com um excelente remate.

Foi o 'balde de água fria'. O Sporting de Espinho inibiu-se e não conseguiu explicar o seu futebol. Nem com César pela direita, nem com Paulo Rola mais sobre a esquerda, os espinhenses foram capazes de reduzir a desvantagem. Só depois da entrada de Paulo Campos (António Jesus arriscou tudo ao tirar o defesa-central, Harry), o Sporting de Espinho ganhou mais consistência ofensiva e conseguiu chegar ao golo. Tiago Martins, instalado no miolo da

grande-área adversária, à meia-volta, fez o golo.

Os pupilos de Francisco Chaló ficaram um pouco perturbados e começaram a cometer faltas em cima de faltas, recuando ostensivamente no terreno. Os espinhenses, já com o domínio completo, aproveitaram para marcar mais dois golos, pelo jovem avançado, Filipe. Dois golos de se lhe 'tirar o chapéu'.

Este jovem jogador poderia ter chegado ao terceiro tento, no caso de o guarda-redes Fonseca não ter vindo fora da área defender. Filipe tentou o 'chapéu' e o jogador do Pedras Rubras defendeu a bola com as mãos, o que, segundo a lei de jogo lhe custaria um cartão vermelho. O árbitro assim não entendeu!

No final, este jovem avançado das escolas de formação dos 'tigres' ainda rematou ao poste, já em tempo de compensação.

### Sp. Espinho, 3 P. Rubras, 3

Jogo no Estádio Comendador Manuel de Oliveira Violas, em Espinho.

Árbitro: Paulo Gaspar (Leiria).

Árbitros assistentes: Eduardo Gaspar e Jorge Lisboa.

**Sporting de Espinho** – Petiz; Álvaro (cap.), Harry, Ricardo António e Bolinhas; Hélder, Filipe e Miguel Vaz; Tiago Martins, Zacarias e Artur Jorge.

Substituições: Zacarias por César Lopes (46 m), Bolinhas por Paulo Rola (46 m) e Harry por Paulo Campos (61 m).

Não utilizados: Jorge, Kaká, Pedro e Simões.

Treinador: António Jesus.

**Pedras Rubras** – Fonseca; Carvalho, Gregory, Erivo-

naldo e Geraldo; Canetas, Filipe e Jorge; Elísio, Hélder I (cap.) e Moura.

Substituições: Canetas por Hélder II (76 m), Elísio por Pelé (84 m) e Moura por Muca (95 m).

Não utilizados: Bruno e Pedro Oliveira.

Treinador: Francisco Chaló.

Ao intervalo: 0-2.

Marcadores: 0-1, por Jorge (30 m); 0-2, por Moura (44 m); 0-3, por Hélder I (46 m); 1-3, por Tiago Martins (65 m); 2-3, por Filipe (71 m); 3-3, por Filipe (86 m).

Disciplina: Cartão amarelo a Miguel Vaz (31 m), Álvaro (61 m), Tiago Martins (79 m), Ricardo António (88 m) e Paulo Rola (95 m); a Carvalho (29 m), Jorge (68 e 70 m), Gregory (69 m), Hélder II (79 m), Fonseca (79 m), Pelé (91 m)

## 'Tigres' perdem em Vizela Maré de azar!

Completamente despreocupadas, uma vez que as posições estão consolidadas na tabela classificativa, as duas equipas proporcionaram uma excelente partida de futebol. O Sporting Clube de Espinho tinha a permanência na II Divisão B garantida, enquanto o Vizela pretendia não perder a quarta posição da tabela.

O começo do jogo foi um pouco atípico, mas aos poucos e sobretudo com o primeiro golo (um excelente tento apontado Ricardo Jorge) a partida cresceu de emoção. O Sporting de Espinho chegou ao empate, embora o tenha feito na sequência de uma pontapé de canto, com um golo de cabeça apontado pelo francês, Harry.

No segundo tempo o Vizela ganhou novo alento com o seu segundo golo e com o terceiro acabou por sentenciar o seu adversário.

### Vizela, 3 Sp. Espinho, 1

Jogo no Estádio do Vizela Futebol Clube, em Vizela.  
Árbitro: Pedro Maia (Por-

to).  
Árbitros assistentes: Rogério Silva e Sérgio Trambolho.

**Vizela** – Márcio; Leandro, Mirra, Luísão e Gilber; Dani, Ricardo Jorge e Everton; Maciel, Formoso e Miki.

Substituições: Everton por Armando (75 m), Maciel por Washington (81 m) e Gilber por Nelson (85 m).

Não utilizados: Orlando, João Pedro, Bruno e Kila.

Treinador: Sá Pereira.

**Sporting de Espinho** – Jorge; Harry, Paulo Rola, Ricardo António e Bolinhas; Álvaro, Miguel Vaz e Zacarias; Amorim, Artur Jorge e Tiago Martins.

Substituições: Paulo Rola por Kaká (67 m), Zacarias por Paulo Campos (67 m) e Bolinhas por César Lopes (75 m).

Não utilizados: Petiz, Pedro, Simões e Hélder.

Treinador: António Jesus.

Ao intervalo: 1-1.

Marcadores: Ricardo Jorge (29 m), Harry (34 m), Luísão (59 m) e Maciel (64 m).

Disciplina: Cartão amarelo a Mirra (48 m), Formoso (55 m), Luísão (65 m) e Artur Jorge (68 m).

## II Divisão B Zona Norte

### Resultados

**36.ª jornada (11-05-2003)**

Gondomar-FC Porto B	.....	2-1
D. Sandinenses-Infesta	.....	1-0
Leixões-Ermesinde	.....	5-0
C. Taipas-Braga B	.....	0-1
Vilanovense-Fafe	.....	1-2
<b>Vizela-Sp. Espinho</b>	.....	<b>3-1</b>
P. Rubras-Lousada	.....	2-0
Vianense-Freamunde	.....	0-0
Paredes-Esposende	.....	1-0
Vila Real-Canelas Gaia	.....	2-0

**37.ª jornada (14-05-2003)**

Gondomar-Vila Real	.....	1-1
FC Porto B-D. Sandinenses	.....	2-2
Infesta-Leixões	.....	2-1
Ermesinde-C. Taipas	.....	4-0
Braga B-Vilanovense	.....	4-1
Fafe-Vizela	.....	1-4
<b>Espinho-P. Rubras</b>	.....	<b>3-3</b>
Freamunde-Vianense	.....	1-1
Lousada-Paredes	.....	1-1
Esposende-Canelas Gaia	.....	4-1

### Última jornada

**38.ª jornada (18-05-2003)**

D. Sandinenses-Gondomar	.....	.....
Leixões-FC Porto B	.....	.....
C. Taipas-Infesta	.....	.....
Vilanovense-Ermesinde	.....	.....
Braga B-Vizela	.....	.....
P. Rubras-Fafe	.....	.....
<b>Vianense-Espinho</b>	.....	.....
Paredes-Freamunde	.....	.....
Canelas Gaia-Lousada	.....	.....
Vila Real-Esposende	.....	.....

### Classificação

	J	V	E	D	M	S	P
Leixões	37	28	7	2	72-27	91	
FC Porto B	37	20	9	8	70-38	69	
Lousada	37	20	9	8	68-40	69	
Vizela	37	17	10	10	50-33	61	
Sp. Braga B	37	16	9	12	57-39	57	
Paredes	37	15	11	11	47-36	56	
C. Taipas	37	16	6	15	50-52	54	
Gondomar	37	16	6	15	53-56	54	
D. Sandinenses	37	14	11	12	49-45	53	
Fafe	37	14	8	15	46-49	50	
<b>Sp. Espinho</b>	<b>37</b>	<b>13</b>	<b>11</b>	<b>13</b>	<b>58-54</b>	<b>50</b>	
Vilanovense	37	12	12	13	51-60	48	
Pedras Rubras	37	12	12	13	53-62	48	
Infesta	37	11	10	16	52-58	43	
Freamunde	37	10	11	16	57-63	39	
Ermesinde	37	9	12	16	51-69	41	
Vila Real	37	10	9	18	54-62	39	
Canelas Gaia	37	9	9	19	35-66	36	
Esposende	37	10	4	23	43-85	34	
Vianense	37	3	14	20	33-60	23	

## Futebol popular Leões e Q. Paramos vitoriosos

A equipa dos Leões Bairristas venceu o Rio Largo por 1-0, em jogo a contar para a Taça Associação de Futebol Popular do Concelho de Espinho.

Também no fim de semana jogou o Quinta de Paramos, para as competições inter-concelhias, batendo, em casa, o Aveleda, por 3-0.

## Futsal Derrota da Novasemente

A equipa de futsal da Novasemente perdeu em casa com o Sporting de Braga, por 10-7. No entanto, estava derrotada em nada veio a afectar os objectivos a que a turma liderada por Oscar Pereira assumiu: a permanência na II Divisão Nacional – série A, já que a equipa da Académica de Coimbra não foi além de um empate no terreno do Campãhã.

## Futebol

# Juniores 'tigres' vencem Fiães

A equipa de juniores de futebol do Sporting Clube de Espinho venceu o Fiães por 4-2, em jogo a contar para o Campeonato Regional. Os pupilos de José Neves marcaram por Pisco, Saloma, Filipe e Ivo.

No sábado, os juniores irão defrontar a Oliveirense, em Oliveira de Azeméis, às 16 horas.

Eis os restantes resultados do futebol juvenil dos 'tigres': Mealhada, 2-Sporting de Espinho, 0 (juvenis A); Milheiroense, 1-Sporting de

Espinho, 1 (juvenis B); Cucujães, 2-Sporting de Espinho, 2 (iniciados A); Sporting de Espinho, 5-Bustos, 0 (iniciados B); Sporting de Espinho, 5-Rio Meão, 0 (infantis A); Sporting de Espinho, 3-Sanguedo, 1 (infantis B); Sporting de Espinho, 4-Sanjoanense, 3 (escolinhas A); Argoncilhe, 3-Sporting de Espinho, 2 (escolinhas B).

Manuel Proença



Escolas do concelho terão entrada gratuita

# Europeu de hóquei de sala com cobertura televisiva

*O XV Campeonato de Clubes Campeões Europeus Indoor (hóquei de sala) 2004 – divisão A decorre na Nave Polivalente, em Fevereiro do próximo ano e a organização já tem garantidos o apoio da autarquia espinhense e de várias empresas locais. A cobertura televisiva do evento está assegurada e, sendo o apoio do público à equipa academista de extrema importância, as escolas do concelho vão ter entrada gratuita.*

Sandra Soares

Não foi fácil, mas os representantes da Associação Académica de Espinho e da Federação Portuguesa de Hóquei

soberam fazer a promoção da cidade de Espinho e da Nave Polivalente, conseguindo a organização do XV Campeonato de Clubes Campeões Europeus Indoor (hóquei de sala) 2004 – divisão A.

O director academista, António Carvalho reconhece que "foi complicado, porque havia outros dois candidatos – a Suíça e a França – que têm federações muito fortes, mas depois de muito trabalho de bastidores e da demonstração por A mais B de que temos um pavilhão com todas as condições que eles exigem, a decisão acabou por ser pacífica".

A Académica já recebeu a confirmação oficial e entre os dias 20 e 22 de Fevereiro de 2004 a Nave vai receber equipas da Polónia, Suíça, Suécia e a Alemanha, França, Espanha

e Dinamarca, que com Portugal formam o grupo de topo do hóquei europeu no momento.

Um apoio indispensável para a organização do Campeonato é o da Câmara Municipal de Espinho que além da cedência da Nave, sem a qual o evento não seria possível, poderá prestar apoio logístico.

Mas antes da apresentação da candidatura, também já foi feito um trabalho de preparação, "para sabermos com quem poderíamos contar. Pelo que, agora só falta formalizar esses mesmos apoios, mas pretendemos procurar mais patrocinadores, pois além de muito trabalho isto vai envolver muito dinheiro", revela o responsável.

Embora ainda não possa falar em valores concretos, António Carvalho lembra que a organização tem de assumir

toda a logística de apoio ao Campeonato e a deslocação e alojamento do staf da Federação Europeia, além de pagar à Federação Internacional a taxa de organização que é quatro vezes superior a de uma divisão C.

Em relação à cobertura televisiva, ainda estão decorrer negociações, mas "já está assegurada a cobertura da competição pela televisão pública, até porque temos de garantir imagens para os outros países. Ainda não está decidida a transmissão em directo de qualquer jogo, mas é uma possibilidade em aberto".

## 'Missão' academista é manutenção

As oito equipas presentes neste campeonato estão divididas em duas séries: Série A – Grunwald (Polónia), Rotwells Wettigen (Suíça), Valhalla (Suécia), Académica de Espinho (Portugal); Série B – Muncher (Alemanha), Lille (França), CD Universidad (Espanha), Orient Ligby (Dinamarca).

Para António Carvalho, a presença da Académica neste grupo é um feito fantástico, até porque "ficaram de fora países como a Itália, a Escócia e a própria Inglaterra, países bastante fortes na modalidade, com muitas mais equipas e atletas do que nós".

Assim, em termos desportivo, "a Académica tem uma missão, ficar entre os seis primeiros e conseguir a manutenção, o que vier daí para a frente é tudo lucro, para a modalidade, para a cidade e para Portugal", revela António Carvalho.

O director reconhece que "o nosso grupo é complicado,

mas vai depender sempre do primeiro jogo e do sorteio, a Polónia é muito forte, mas temos alguma hipótese perante a Suíça ou a Suécia. Claro que se estivéssemos no grupo B, frente a uma Alemanha, uma França ou mesmo Espanha, seria bem pior".

o responsável sublinha que a organização deste evento "é um agradecimento que a Académica dá à secção e aos seus jogadores pelo percurso brilhante que têm feito, pois será difícil repetirem a experiência de derrotarem equipas deste gabarito".

Esta competição terá grande impacto a nível internacional, já que esta é uma modalidade bastante divulgada na maioria dos países participantes e, pelo contacto com anteriores competições, António Carvalho espera que cada equipa traga um grupo razoável de adeptos.

A organização também gostaria de manter a entrada livre para chamar o público, mas essa questão ainda não está confirmada, embora já seja certo que as escolas do concelho vão ser contactadas e os alunos terão entrada gratuita.

Jogar em casa será um factor extremamente importante, pelo que António Carvalho deixa um apelo: "A direcção da Académica só espera que a equipa envergue a camisola com orgulho, como sempre tem feito, e que o público adira a esta iniciativa, espero que comecem a pensar desde já que vão marcar presença na Nave Polivalente, entre os dias 20 e 22 de Fevereiro de 2004, pois não terão a possibilidade de assistir a uma competição deste gabarito nos próximos anos".

Hóquei em campo academista derrotado em Lousada

A culpa é da relva...

Sempre que a equipa de hóquei em campo academista vai a Lousada, sente grandes dificuldades em adaptar-se ao piso de relva natural, não conseguindo explicar o seu jogo e, desta vez, a situação não foi diferente, resultando numa derrota por 2-1.

A Académica até entrou bem, conseguindo marcar um golo numa primeira parte muito equilibrada, mas no início do segundo tempo os locais chegaram à igualdade e a defesa academista começou a sentir fortes dificuldades em conter a pressão lousadense, que acabou por dar resultados a dez minutos do fim.

Depois da partida, a turma do 'Mocho' teve um vislumbre das condições que gostaria de ter para treinar e, ao visitar o futuro Complexo de Hóquei em Campo de Lousada, não pode deixar de sonhar com o tantas vezes pedido e prometido campo sintético academista.

No próximo sábado, a Académica volta a jogar para o Campeonato Nacional, recebendo em Lamas o Sport Clube do Porto, pelas 16.30 horas.

Sandra Soares

## Esgrima Taça do Mundo na Nave

Começa amanhã e termina no domingo, a Taça do Mundo de Esgrima. Esta prova, que irá decorrer na Nave Polivalente, reunirá os melhores atletas do mundo nesta modalidade, incluindo os portugueses.

Entretanto, realizou-se no fim-de-semana, também na Nave Polivalente, o Campeonato Nacional de iniciados.



Foto VÍTOR LANCHÁ

**VENDE-SE MORADIA**  
Rua 27 (junto Rest. Concha) Espinho  
C/ habitação 1.º andar virada sul, totalmente remodelada, c/ entrada independ., + loja no R/C que pode ser reconvertida também em habitação.  
Trata o próprio  
Tlms.: 96 417 79 96 - 96 424 76 76 - 96 728 89 17

**Gabinete de Radiologia de Espinho**

DR. JORGE NUNES DE MATOS  
DR.ª MARIA DO CARMO VASCONCELOS  
DR.ª HELENA CUNHA

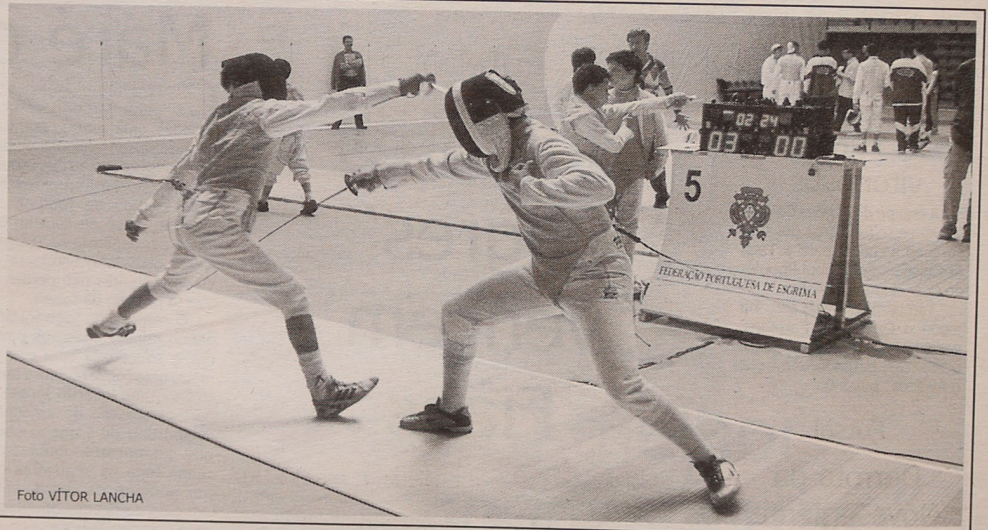
Médicos especialistas:

Raios X \* Radiologia Dentária \* Ecografia  
Mamografia \* Densitometria Óssea \* TAC

Acordos com: ADSE, SAMS, PORTUGAL TELECOM, PSP, GNR, CGD, ACASA, MINIST. JUSTIÇA, CTT, MEDIS e SNS  
Consultório: R. 20 n.º 1436 r/c Dto. • Telef. e Fax 227341975 - 227314650  
Horário: das 09h00 às 12h00 e das 14h00 às 19h00

Tel. 22 732 44 58 • Tlm. 96 247 02 42 • 96 411 83 50

Aluga-se

ESPINHO

T2 - Mobilado \* T3 - S/ mobília

\* T1 - S/ mobília \* Lojas

\* T1 - Cozinha equipada - Gaia

LAPA / GRANJA / P. CORTEGAÇA

T3 - Novo \* T2 - Novos. Todos c/

sub. Renda Jovem

Trespasse

Café Restaurante - Rua 19

Vende-se

ESPINHO

T2+1 - Novo \* T3 Dúplex

\* T1 - Usado \* T2 - Usado

LOUROSA, LAPA, NOGUEIRA

T2 e T3 - Novos

\* Terreno - Nogueira

Aluga-se ou Vende-se

- Moradia em Arada

II Megafestand da Manuel Laranjeira

# Sonhar hoje para jogar amanhã

"Sonhar hoje para jogar amanhã"  
 – este bem podia ser o slogan do II Megafestand que a Associação Desportiva Escola Secundária Dr. Manuel Laranjeira, através da sua Escola de Andebol – Os Golfinhos organizou no sábado na Nave Polivalente, levando mais de duas centenas de crianças ao delírio, numa enorme festa do andebol.



Paulo Costa (texto)  
 Vítor Lancha (fotos)

Foi a grande festa da Manuel Laranjeira. Uma festa que uniu toda a família. Além de todos os técnicos, estiveram em actividade nove equipas de crianças, entre os 5 e os 10 anos, entre bambis e minis. As estações foram asseguradas por atletas dos vários escalões da Manuel Laranjeira, sendo as iniciadas femininas o escalão maioritariamente representado ao lon-

go das 10 estações, que compunham este jogo gigante: três de mini-andebol, uma de mini-rugby, uma de corfebol, um jogo do turbilhão (um verdadeiro sucesso), o jogo tradicional da malha, tiro ao alvo, um percurso de destreza e habilidade e uma estação de desenho e pintura. O tempo de duração em cada estação foi de 10 minutos.

E foi neste grande jogo infantil, que incluía prazer, divertimento e aventura, e onde os resultados e o desempenho são secundários, que se apresentaram as equipas de formação da Escola de Andebol – Os Golfinhos (Manuel Laranjeira, Escola n.º93, o Pólo de Silvalde, o Pólo de Paramos e o Pólo de Espinho), o FC Porto, o Almeida Garrett, o Valongo do Vouga, o Águas Santas, o Oleiros, o Maiastars, o FC Maia, o Alpendurada e o CALE. Outra presença bastante notada foi a do número de apoio dos encarregados de educação que também quiseram marcar presença neste evento, colorindo as bancadas.

De referir, que a Escola de Andebol – Os Golfinhos é uma parte integrante da ADES Manuel Laranjeira, tendo como objectivo principal a captação e a formação de crianças da nossa cidade na modalidade. A ideia é que desde muito cedo as crianças se fidelizem a uma modalidade e à prática de desporto, o que as ajudará na formação da sua personalidade. Por outro lado, existe a preocupação de estender a prática desportiva às várias juntas de freguesia que nos têm apoiado, através da dinamização dos vários Pólos da Manuel Laranjeira, que formam a base da Escola de Andebol – Os Golfinhos e por sua vez a base da Manuel Laranjeira.

Andebol

## Sp. Espinho na Taça de Encerramento

A equipa de andebol sénior do Sporting Clube de Espinho irá disputar, a partir do dia 24, a Taça de Encerramento da Associação de Andebol de Aveiro.

Trata-se de uma prova de final de época, com cinco encontros, onde estarão envolvidas, para além da equipa dos 'tigres', o Monte (III Divisão), Águeda, Canelas, Barrô e Salreu.

A equipa do Sporting de Espinho deslocar-se-á ao Salreu, na primeira jornada, a 24 ou 25 do corrente, disputando, posteriormente, os seguintes jogos:

Barrô-Sp. Espinho (7 ou 8 de Junho), Sp. Espinho-Canelas (13 de Junho), Monte-Sp. Espinho (21 de Junho) e Sp. Espinho-Águeda (27 de Junho).

Entretanto, na sexta-feira, o Sporting Clube de Espinho irá realizar um encontro amigável com o Avanço, no pavilhão Joaquim Moreira da Costa Júnior, pelas 21.30 horas.

### Iniciados 'tigres' vencem Saavedra

A equipa de andebol de iniciados do Sporting Clube de Espinho, foi ao terreno do Saavedra vencer o seu adversário por 29-23. Foi mais um jogo bem conseguido pelos jovens 'tigres', no qual se superiorizaram em quase todos os aspectos da partida. Começaram muito bem chegando rapidamente a ter uma vantagem de quatro golos. Porém, devido às condições do pavilhão do adversário (bastante quente e elevado grau de humidade) o técnico espinhense, José Pinto, viu-se forçado a efectuar constantes substituições – o que quebrava, por vezes a dinâmica imposta pelos 'tigres'. De destacar que o encontro foi dirigido pelo conhecido árbitro Carlos Malpique.

Constituição da equipa: Hector Rocha (gr), Jorge Cavallini (gr), Tiago Sousa, Gonçalo Canelas, Manuel Azevedo, Rui Cordeiro, André Fragoso, Gustavo Fernandes, Igor Leite, Gustavo Silva, André Neves, Nuno Carvalho, Jorge Serra e Pedro Ribeiro.

### T3 NOVO - GRANJA

Pronto a habitar. Área total 180 m2. Perto da Estação da CP e IC1. Edif. só c/ 9 fogos. Suite c/ hidro, 3 WC, desp., pré-aquec. central, lareira, garag. priv. 2 carros, jardim infância, sala de convívio. Só 108.000 Euros.

O próprio. 22 753 29 95 \* 912 038 163

### CABELEIREIRO/A

Bom profissional, inovador, boa apresentação, gosto por trabalho em equipa. Boas condições. Em Espinho.

Cabeleireiro Margarida Campilho

Tel.: 22 731 21 57 e tlm. 93 887 82 22

### VENDE-SE

#### T2 e T3 ESPINHO – Edifício PARQUE LUSO

Novo, com garagem, excelentes áreas, apartamentos com muita luz natural. Acabamentos acima da média com PREÇOS ABAIXO da média.

VISITE ANDAR MODELO TOTALMENTE MOBILADO

Tel.: 227 321 920 \* Tlm.: 966 344 4 04 - 964 241 942

**GGR**  
 ANO 1987

## Nacional de Xadrez Primeira derrota academista

No passado sábado, a Académica de Espinho defrontou a jovem equipa portuense da Zona de Francos 'Os Gambosinos', e perdeu a partida a contar para a sétima jornada do Campeonato Nacional da III Divisão Zona Norte, Série B.

Foi a primeira derrota da equipa academista, que jogou mais um vez desfalcada, não podendo contar com os seus dois primeiros tabuleiros, mas que mesmo assim conseguiu dar uma boa réplica.

De salientar a actuação da jovem esperança academista (sub-10) Filipa Ribeiro que, contra o Campeão Nacional sub-14, Hugo Martins, só perdeu após duas horas de jogo, mas também de Artur Sequeira que conseguiu um empate, depois de ter o jogo perdido, contra o jovem revelação sub-12 Simão Pinto.

O capitão de equipa, Sérgio Ribeiro, disputou a partida frente a Adriana Vasquez (sub-16), até aos últimos minutos, mas conseguiu impor a sua experiência. Já Martinho Cardoso não conseguiu inverter o favoritismo da Campeã Nacional Feminina sub-14, Ariana Pinto, mas fez um ótimo jogo, só perdendo no final. Apesar do resultado, a Académica mantém-se na terceira posição com 16,5 pontos, só faltando duas jornadas para terminar o Campeonato Nacional.

No dia 24 de Maio, os academistas defrontam a fortíssima equipa do Ateneu Comercial do Porto que segue isolada e se ganhar poderá fazer a festa da subida. A 31 de Maio, o Clube de Estarreja, que neste momento segue no segundo lugar, vem até à sede da equipa de Espinho.

### No sábado

## Ág. Paramos em Assembleia

A Associação Águias de Paramos vai realizar no sábado, às 21 horas, nas suas instalações, uma Assembleia Geral Ordinária, com a seguinte ordem de trabalhos:

1 - Leitura, discussão e aprovação das actas da Assembleia Geral Ordinária anterior. 2 - Apreciação, discussão e aprovação do Relatório e contas respeitantes ao exercício de 2002/2003. 3 - Eleição dos novos corpos gerentes dos anos 2003/2004. 4 - Discussão de qualquer outro assunto de interesse para a colectividade.

## Hóquei em patins academista Mais uma derrota...

Os academistas foram a casa do Cucujães averbar mais uma derrota (3-2), numa partida de fraco nível técnico, em que as duas equipas sofreram de falta de motivação. O destaque vai para os iniciados que venceram na Póvoa e para os infantis que foram ganhar a casa do Santa Cruz.

Tanto o Cucujães como a Associação Académica de Espinho encontram-se na segunda metade da tabela classificativa, a poucos jogos do fim do campeonato e já nada têm a perder ou ganhar, pelo que é difícil manter a motivação e foi isso que faltou num jogo muito pobre a vários níveis.

Apesar de tudo a Académica de Espinho entrou melhor e foi a única a conseguir quebrar o marasmo da primeira parte, com um golo de André Pinto. No segundo tempo, os da casa entraram com vontade de dar a

volta ao resultado, conseguiram o empate através de um grande penalidade e, galvanizados, marcaram o segundo golo passados três minutos.

A perder, os academistas parecem ter acordado e começaram a pressionar mais, conseguindo novo empate por intermédio de Tibério Carvalho, mas os de Cucujães, apoiados pelo seu público, procuraram mais a vitória e conseguiram o terceiro tento e os três pontos ao cair do pano.

Os academistas recebem a forte equipa do Tomar, pelas 18 horas de sábado, no Pavilhão Arquitecto Jerónimo Reis.

Nos escalões mais jovens, os iniciados foram à Póvoa do Varzim vencer sem grandes dificuldades por 3-0, e os infantis B levaram a melhor em casa do Santa Cruz de onde trouxeram uma vitória por 2-4. Já a equipa

feminina não foi tão bem sucedida, vindo de casa do Fânzeres com uma derrota por três bolas a uma.

Na noite de terça-feira, juniores e juvenis deslocaram-se a casa do Gulpilhares e enquanto que o primeiros ainda conseguiram dar réplica aos de Gaia, perdendo a partida por 5-4, os juvenis foram cilindrados por 12-3.

No sábado, os juvenis recebem o Ola Mouriz pelas 15 horas e os juniores defrontam o Fânzeres pelas 16.15 horas. Domingo, iniciados e infantis A recebem o Académico, pelas 10 e 11 horas respectivamente, os infantis B vão a casa do Infante de Sagres, onde jogam pelas 16 horas e a equipa feminina defrontam o Marco, à mesma hora, no Pavilhão Arquitecto Jerónimo Reis.

Sandra Soares

## Open Marsil no Complexo de Ténis Hélder Lopes apurado

Na terça-feira, Hélder Lopes tornou-se o primeiro português a garantir o apuramento para a segunda ronda do Open Marsil, a etapa do circuito satélite de 25.000 dólares, pontuável para o ranking ATP, que a João Lagos Sports está a organizar nos courts de terra batida do Complexo de Ténis de Espinho.

Num encontro entre portugueses, Hélder Lopes, quinto cabeça-de-série, venceu o ainda júnior João Ferreira, por 7-5 e 6-3, em uma hora e 20 minutos.

Depois da lesão nas cos-

tas que o obrigou a abandonar o torneio da semana passada, em Carcavelos, Hélder ainda sentiu alguns problemas na execução do golpe de serviço, mas espera estar apto para os oitavos-de-final de quinta-feira, frente ao vencedor do encontro entre o espanhol Daniel Muñoz de la Nava e o italiano Alessandro Accardo.

Os dois outros tenistas lusos que entraram em acção na terça-feira ficaram pelo caminho. Hugo Anão perdeu, por 6-3 e 6-2, em uma hora e 50 minutos, com o serviço Igor Fejzula (oitavo cabeça-de-série), e Manuel Costa Matos foi

batido, por um duplo 6-0, pelo quarto cabeça-de-série, o finlandês Timo Nieminen.

Ontem, actuaram os restantes sete portugueses envolvidos no quadro principal desta segunda etapa do circuito satélite. Assegurada já estava, pelo menos, a qualificação de dois deles, pois Tiago Godinho defrontou Jorge Laranjeiro e Diogo Rocha jogou com José Pedro Silva. Os outros encontros opuseram: Leonardo Tavares-Lucas Engel (Brasil/2º cabeça-de-série), Rui Machado-Javier Foronda Bolanos (Espanha) e Pedro Leão Saraiva-Harsh Mankad (Índia/1º cs).

### Títulos regionais de ténis

## Miguel Pinto campeão

Uma semana depois de ter vencido o Campeonato Regional de Cadetes (sub-16), Miguel Pinto, patrocinado pela Nova Rede, sagrou-se campeão regional de juniores (sub-18), numa prova que não contou com os principais candidatos à vitória: Jorge Godinho e Tiago Bastos. Aproveitando a ausência deste fortes adversários, o atleta do Espinho Country Club

conquistou o único título que lhe faltava nos escalões jovens, chegando à final com relativa facilidade, já que apenas perdeu um dos três encontros disputados.

Na final, frente ao vice-campeão de cadetes, Ruben Reis, o jovem espinhense mostrou-se superior, conquistando o título e a entrada para o quadro principal do Campeonato Nacional

de Juniores, que era o seu principal objectivo.

A juntar a este êxito, a dupla Miguel Pinto e Hélder Araújo, também do Espinho Country Club, venceu a final em atraso que lhe garantiu o título de campeão regional de pares na categoria de cadetes, disputada no Clube de Ténis de Oliveira de Azeméis, na passada quinta-feira.

### Golfe

## Hugo Mota vence 'Taça Nicolau Almeida'

Hugo Mota foi o grande vencedor da Taça Fernando Nicolau de Almeida que decorreu no fim-de-semana no Oporto Gof Club. Hugo Mota, com a vitória tanto em 'nett' como em 'gross' passou o seu 'hadicap' de 8 para 6,3.

Eis as classificações:

'Gross' - Hugo Rodrigues Mota (152), Afonso Martins (153), José Granja (153), Manuel Oliveira (156), Pedro Violas e Sá (156), Joaquim Capela (159), Manuel Violas (162), Manuel Matos (165), Álvaro Rocha (166) e Abel Santiago (167).

'Nett' - Hugo Rodrigues Mota (136), Carlos Gomes (143), Benedita Pinto (143), Napoleão Oliveira (145), Abel Santiago (145), Joana Pinto (145), João Gomes (145), Álvaro Rocha (146), Ana Furtado (146) e Mário Reis (146).

Manuel Proença

### 'Vice' em singulares de badminton

## João Artur campeão em pares mistos

João Artur Silva, do Centro Desportivo de Espinho (CDE), sagrou-se campeão nacional em pares mistos, na companhia de Eugénia Magalhães do CPT, e vice-campeão na categoria de singulares, nos Campeonatos Nacionais de Badminton para Veteranos - B, disputados em Miranda do Corvo.

O CDE não esperava tão bons resultados nestas categorias, mas sim em pares homens, onde as expectativas foram defraudadas pois João Artur Silva não se conseguiu entrosar com o colega de S. Paio de Oleiros, Abílio Ribeiro, sendo eliminado nos quartos-de-final.

### Circuito de mar 2003

## Bártolo Azevedo segundo no Nacional de maratonas

Bártolo Azevedo conquistou o segundo lugar no Campeonato Nacional de Maratonas 2003, depois de ter disputados três provas (Vila de Prado, Vila Nova de Milfontes e Alhandra), todas elas com uma distância mínima de 25 quilómetros. Entretanto, também já começou o Circuito de Mar 2003 e a primeira prova disputou-se em Angra do Heroísmo (Açores), onde os espinhenses marcaram presença em representação da Náutica Desportiva Ovarense.

Conseguiram primeiros lugares Maria João Azevedo (K1 veteranos), a dupla Natasha Azevedo/Sandra Santos (K2 júnior) e a dupla Joaquim Costa/Pedro Mena Matos (K2 veteranos). Bártolo Azevedo ficou em terceiro (K1 veteranos) e a dupla Luís Cerveira/Lieven Verraest conseguiu o quinto lugar (K2 sénior).

A próxima prova disputa-se hoje, no Porto.

### Jorge Belinha em segundo

## APAM na Alemanha

A Associação Portuguesa de Artes Marciais (APAM) esteve representada na gala e competição internacional que decorreu na Alemanha com uma delegação composta por Carlos Tavares, Jorge Belinha e Pedro Nuno Rodrigues.

Os representantes espinhenses participaram enquanto juizes, na competição de Quyens mãos nuas e de armas, nas categorias de cintos negros 1.º Dang e superiores a 2.º Dang. Mas Jorge Belinha também mostrou o seu valor no tapete, conseguindo o segundo lugar na competição de Quyens de armas, na categoria de cintos negros 1.º Dang.

Para além do resultado obtido, a APAM destaca a importância do intercâmbio com praticantes de Viet Vo Dao de outros países, já que estiveram presentes na competição delegações de Itália, o país que mais títulos conquistou, França, Suíça, Polónia e Alemanha, país organizador.

### VENDE-SE

#### T3 ESPINHO

Usado, em ótimo estado, junto às Finanças, boa área e acabamentos, ótimas vistas, com elevador



Tel.: 227 321 920 \* Tlm.: 964 241 942

Compramos todos os artigos em:

**OURO \* PRATA \* JÓIAS  
CAUTELAS DE PENHOR**

*Pagamos melhor e a dinheiro*

Rua 23, n.º 174 - Edifício S. Pedro - 2.º - Sala Y - ESPINHO • Tlm.: 96 587 98 72

### Aluga-se ou Vende-se

Instalações para escritório ou profissão liberal c/ 4 divisões

Contactar: 91 754 10 44



**OS NOSSOS CLASSIFICADOS**

**OS NOSSOS CLASSIFICADOS**

**OS NOSSOS CLASSIFICADOS**

**OS NOSSOS CLASSIFICADOS**

**ALUGUÉIS**

**ALUGAM-SE QUARTOS**, c/ casa de banho privativa, c/ cozinha, pequeno almoço, tratamento de roupa, garagem e TV Cabo mais Sport TV. Telef: 227340002 ou 227348972.

**ALUGO APARTAMENTOS T0, T1, T2 E T3**. Totalmente equipados, com TV Cabo mais Sport TV, telefone, garagens, limpezas. Rua 62 n.º 156. Telefone: 22 731 08 51/2 - Fax: 22 731 08 53.

**ALUGAM-SE ARMAZÉNS**, junto a Espinho, boa localização: 80 m2 (70 contos - 349,16 Euros); 100 m2 (90 contos - 448,92 Euros); 120 m2 (100 contos - 498,80 Euros). Contacto: 919831732.

**CASA ALUGA-SE**, em Espinho. Completamente equipada. Tipo T3. Tlm. 912227068 - Telef. 227342186 (das 19 às 22 horas).

**ALUGA-SE / Vende-se Loja**, c/ 110 m2 c/ terraço. Bem localizada. Dá para qualquer ramo. Rua principal de Lourosa - Edif. Santiago, 1684. Tlm. 966578636.

**CASA GRANDE** c/ 9 divisões + 2 WC. Toda restaurada. Rua 14, n.º 890. Telef. 227346924.

**APARTAMENTO T2** com ou sem mobília, no centro de Espinho. Contactar: 969282102.

**PASSA-SE**

**CAFÉ SNACK-BAR**, a trabalhar em pleno. Serve refeições económicas e lanches variados. Motivo doença. Telef.: 227442921 ou 227440302.

**CAFÉ RESTAURANTE** c/ 2 lojas. Sito na Rua 20, n.º 287, Espinho, c/ máquina de Totoloto. Renda 282,00 €, 2 lojas. Valor passe 80.000 €. Tratar no local.

**BAR EM ESPINHO**, junto ao Casino. Bom preço. Tlm. 917418899 - 916474523.

**PASSA-SE** ou dá-se à exploração Petisqueira. Telef. 227344655 - Tlm. 938451727.

**PRECISA-SE**

**FUNCIONÁRIO/A**, mesas/balcão, para cafetaria. Telef. 227313739.

**COZINHEIRA DE 2.ª** para café c/ serviço de refeições económicas. Folga ao domingo. Telef. 227344730.

**FUNCIONÁRIA**, part-time para loja comercial, em Espinho. Tlm. 935345298.

**SERVIÇOS**

**ESTOFADOR** - Restauro todo o tipo de sofás, cadeiras, etc. Orçamentos grátis. Telef: 227344090. Rua do Passo Velho n.º 217 - Anta.

**ESTÚDIOS - LABORATÓRIO VÍTOR LANCHAS** - Passagem de filmes de Super 8mm para cassetes vídeo. Passamos para o nosso sistema, cassetes de vídeo que lhe enviemos do Brasil, USA, França ou qualquer outra parte do mundo. Telemóvel 918735306 e 962788407.

**ESTOFADOR** cadeiras, sofás, sofás novos por medida, testeiras de camas, sanefas e automóveis. Rua Caminho de Ferro, 518 - Paramos. Telef. 227346926.

**VENDAS**

**ESPINHO: T2+1 IMPECÁVEL!** Com roupeiros embutidos, despensa, pisos em soalho, lugar de garagem e terraço com 90 m2. MARQUE UMA VISITA! NortAlgarve - Tel. 227310256. . . Tlm. 966391971.

**JUNTO A ESPINHO: T2 USADO**, com 80 m2, fogão de sala, 3 frentes, lugar e garagem. Óptimos acessos e condomínio económico! **VENDA URGENTE!** 15.000 cts. ou 74.800,00 euros (NEG.). NortAlgarve - Tel. 227310257. . . Tlm. 966391971.

**ESPINHO: T3 USADO** virado a Nascente/Sul/Poente, cozinha parcialmente equipada com electrodomésticos, despensa. Junto a escolas e outros serviços. 18.500 cts. ou 92.300,00 euros (NEG.). NortAlgarve - Tel. 227310256. . . Tlm. 966391971.

**VENDE-SE T3** - Centro de Espinho, perto da estação da CP, usado, bom estado, 125 m2, 1 suite, 2 WC, arrumos, vistas de mar. Trata o próprio. Tlm. 965085508.

**T2 + 1 C/ GARAGEM**, junto ao Tribunal, modernizado e mobilado. Condomínio barato. Preço aceitável. Trata o próprio. Telef. 227343927 ou tlm. 917660961.

**VENDO T2** bem situado, na Granja, c/ 2 WC, condomínio c/ piscina. Bom preço. Tlm. 933133099

**ANDAR T2**, c/ 2 WC, lugar de garagem. Junto ao Parque de Campismo de Espinho. 17.000 cts. (negociáveis). tlm. 963876193 - 966887417.

**MORADIA DE LUXO**, 4 frentes - EN1 - Vergada. Aceita-se permuta com apartamento ou terreno, só em Espinho. Telef. 227455290 - Tlm. 917533444.

**VENDE-SE T2+1** (120 m2), a 5 min. de Espinho. Isento de Sisa, a partir de 1/06. O próprio. Tlm. 934062419.

**VENDE-SE T4+1 DÚPLEX**, junto à Igreja de Espinho, c/ área 236 m2, c/ terraço 30 m2, ideal para famílias grandes e não só. Bom preço. Particular: 964247676 - 964177996 - 967288917.

**VENDE-SE T3** usado mas remodelado, na Rua 19, Espinho, junto ao liceu, no último andar c/ vistas panorâmicas, c/ aquec. central, elev., arrumos e garagem. Particular: 964177996 - 964247676 - 967288917.

**VENDE-SE ou ALUGA-SE ARMAZÉNS** na Zona Industrial de Espinho, com áreas de 600 m2 e 350 m2 pé direito 8m. Trata o próprio: 964177996 - 964247676 - 967288917.

**VENDE-SE CARRO**, Honda Civic 1.4, muito bom estado e bom preço. Tlm. 966961531.

**MORADIA EM ESMORIZ T4+1**, óptimas áreas, jardim envolvente, cozinha regional. C/ recheio. Preço: 239.500,00 €. Tlm. 918750534.

**LOTE c/ 800 m2 P/ MORADIA DE 4 FRENTES** (77.500 €). **TERRENO c/ 4000 m2**, possib. const. moradias geminadas (155.000 €), em Anta. O próprio. Tlm. 912248228.

**VENDE-SE TWING** de 1996. 2.250 €. tlm. 967320435.

**VENDE-SE ou ALUGA-SE** Apartamento T1+1. Porto - centro. Tlm. 919932961.

**VENDE-SE 2.ª ANDAR T3**, garagem individual para 2 carros, 3 frentes. Rua 20. 125.000 €. 934131713 - 227341853.

**OS NOSSOS CLASSIFICADOS**

**OS NOSSOS CLASSIFICADOS**

**OS NOSSOS CLASSIFICADOS**

**OS NOSSOS CLASSIFICADOS**

**ANDARES T1, T4 e T4 DUPLEX**



**T2, T3 DUAS LOJAS**

- PAREDES DUPLAS C/ ISOLAMENTO
- TV CABO
- PRÉ-AQUECIMENTO
- JANELAS DUPLAS
- PORTA DE SEGURANÇA BLINDADA
- TODOS OS ANDARES C/ SUITE
- SALA DE CONDOMÍNIO C/ 60 m2
- E TERRAÇO C/ 170 m2
- LUGAR DE GARAGEM
- ARRUMOS

Rua Principal  
Lugar de Espinho  
S. Félix da Marinha  
V. N. GAIA

PARA VISITA CONSULTE  
O NOSSO SERVIÇO DE VENDAS NO LOCAL  
DE SEGUNDA A SEXTA, DAS 14 ÀS 17H30,  
SÁBADO, DAS 9H30 ÀS 17H30  
OU PELO TELEFONE 227 322 137

**TER O ATLÂNTICO POR HORIZONTE**

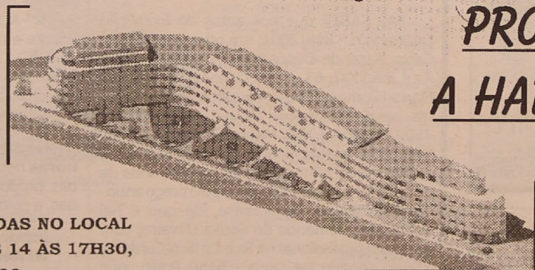

**PRONTOS A HABITAR**

**POR TUDO ISTO, VALE A PENA VISITAR-NOS! CONSTRUÍMOS A PENSAR EM SI!**



«Defesa de Espinho» - 3711 - 2003-05-15

**TRIBUNAL JUDICIAL DE ESPINHO**

2.º JUÍZO

**Anúncio**

(1.ª publicação)

**Processo: 218/2000**  
**Execução Ordinária**  
**Exequente: Espifrio - Equipamentos Hoteleiros, Lda. e outro(s)...**  
**Executado: Maria de Lurdes R. Gonçalves Marques e outro(s)...**

Nos autos acima identificados foi designado o dia **14-05-2003**, pelas 14,00 horas, neste Tribunal, para a abertura de propostas, que sejam entregues até esse momento, na Secretaria deste Tribunal, pe s interessados na compra do(s) seguinte(s) bem/bens: uma máquina de lavar copos, "Natex"; uma máquina de gelo, "Mec Line"; um forno eléctrico "Aspes"; máquina infra média mist "Grimland"; uma máquina de café expresso "Fiamma"; um frigorífico "Balay"; uma arca congeladora vertical "Indesit"; uma ban ada refrigerada "1500"; uma fritadeira de 5 litros "Roll r Grill"; um micro ondas "Balay"; uma máquina de cortar fiambre; duas bancadas em inox; nove mesas de café em plástico e ferro de cor preta; 31 cadeiras de café; uma aparelhagem "S-onny", com CD; e duas televisões "Sonn

pelo valor acima de 1.850 euros, penhorados ao(-s) executado(s) indicado(s).  Executado/Fiel depositário: **aria de**

**rdes R. Gonçalves Marques, estado civil: desconhecido, domicílio: Rua 8, n.º 805 - Edifício das almeiras, loja 9, 4500 Espinho.**  Executado: **Fernand**

**JorgeCastroMarqu**  
da Silva, estado civil: descon  
ido, domicílio: Rua 8  
n.º 805 - Edifício das Pa

**Aluga-se****APARTAMENTO T3**

EM ESPINHO, c/ lugar de garagem,  
frente à Escola Industrial - 2.º andar - Rua 35

Tel.: 22 734 37 93

**Cursos para Activos**

- ⇒ Visual Basic
- ⇒ Comando Pneumático e Hidráulico

**Regalias:** Gratuito com direito a Subsídio de Alimentação e à Certificação do Curso.

**Horário:** Pós-laboral (19/23h).

**Local de funcionamento:** Instalações do ISESP - Instituto Superior de Espinho.

**Informações:**

Externato Oliveira Martins  
Rua 19/21, n.º 769 a 783  
4501-868 Espinho  
Telf.: 227341468 \* Fax: 227318513  
E-mail:  
ex-oliveira-martins.rets.pt

Instituto Superior de Espinho  
Rua 36, n.º 297  
4501-868 Espinho  
Telf.: 227322624 \* Fax: 227331085  
E-mail: isesp@isesp.pt  
www.isesp.pt



FSE

(POEFD - Programa Operacional Emprego, Formação e Desenvolvimento Social)

**DE**  
vende-se no  
Café  
Palácio  
(Av.º 8)

**DE**  
vende-se na  
Pap. Bazar  
Triângulo  
(Rua 36)



**CÂMARA MUNICIPAL DE ESPINHO**  
DEPARTAMENTO DE SERVIÇOS BÁSICOS

**Aviso**

**"PROJECTO DE REMODELAÇÃO E COBERTURA DO MERCADO DIÁRIO DA CIDADE DE ESPINHO"**

Vem esta Câmara Municipal comunicar a todos os interessados que a partir do dia 10 de Maio do corrente ano, pelo período de 10 meses, a Rua 18 (troço entre as ruas 23 e 25) está condicionada a todo o tipo de trânsito, em virtude de procedermos à execução dos trabalhos da empreitada de "PROJECTO DE REMODELAÇÃO E COBERTURA DO MERCADO DIÁRIO DA CIDADE DE ESPINHO".

Deverão seguir a sinalização imposta no local.

Desde já, esta Câmara Municipal agradece a melhor compreensão e pede desculpa por todos os incómodos.

Espinho, 09 e Abril de 2003

O Vereador com Competências Delegadas,  
a) Manuel Francisco Ferreira da Rocha

**Vende-se em Grijó  
MORADIAS**

Bem localizadas. Bons acabamentos.  
Prontas habitar. *Marque a sua visita.*

Tel.: 227 348 573 • Tlm.: 914 527 568

**LABORATÓRIOS VÍDEO**

- Montagens de filmes amadores V8 - VHS - SVHS
- Fazemos mudança de sistema de cassetes vídeo de todo o mundo p/ o nosso sistema PAL e o inverso
- Recorde os seus filmes Super 8mm (bobines) passando-os para vídeo VHS

Contactos: Telem: 918 735 306 24 horas por dia  
962 788 407

«Defesa de Espinho» - 3711 - 2003-05-15

**TRIBUNAL JUDICIAL DE ESPINHO**  
2.º JUÍZO**Anúncio**

(2.ª publicação)

**Processo: 863/2002**  
**Execução Ordinária**  
**Exequente: Daniel José de Castro Santos Tavares e outro(s)...**  
**Executado: Ribeiro & Maia, Lda.**

Correm éditos de 20 dias para citação dos credores desconhecidos que gozem de garantia real sobre os bens penhorados ao(s) executado(s) abaixo indicados, para reclamarem o pagamento dos respectivos créditos pelo produto de tais bens, no prazo de 15 dias, findo o dos éditos, que se começará a contar da segunda e última publicação do presente anúncio.

**Bens penhorados:** Bens móveis.  
**Executado(s):** Executado: Ribeiro & Maia, Lda., identificação fiscal: 500232040; domicílio: Rua da Lagarta, n.º 372, 4500-051 Anta.

Espinho, 14-04-2003  
N/ Referência: 284773

O Juiz de Direito,  
a) José António Gonçalves Castro

O Oficial de Justiça,  
a) Maria de Lurdes Ferreira

³ Solicita-se que na resposta seja indicada a referência deste documento

**FARMÁCIAS DE SERVIÇO**

**Sexta (16)** - CONCEIÇÃO ..... R. S. Tiago, n.º 709 - Silvalde - Tel. 227311462  
**Sábado (17)** - TEIXEIRA ..... Ctr. Com. Solverde/1 - Avenida 8 - Tel. 227340352  
**Domingo (18)** - SANTOS ..... Rua 19, n.º 263 - Tel. 227340331  
**Segunda (19)** - PAIVA ..... Rua 19, n.º 319 - Tel. 227340250  
**Terça (20)** - HIGIENE ..... Rua 19, n.º 293 - Tel. 227340320  
**Quarta (21)** - GRANDE FARMÁCIA ..... Rua 8, n.º 1025 - Tel. 227340092  
**Quinta (22)** - CONCEIÇÃO ..... R. S. Tiago, n.º 709 - Silvalde - Tel. 227311462

**ORAÇÃO AO DIVINO ESPÍRITO SANTO**

Divino Espírito Santo, Vós que me esclareceis tudo, Iluminais todos os meus caminhos para que eu atinja a felicidade. Vós que me concedeis o sublime Dom de perdoar e esquecer as ofensas, até o mal que me tenham feito. Vós que estais comigo em todos os instantes eu quero, humildemente agradecer por tudo o que sou, por tudo o que tenho e confirmar uma vez mais a minha esperança de um dia merecer e poder juntar-me a Vós e todos os meus irmãos na perpétua Glória da Paz. Obrigado mais uma vez. (A pessoa deverá fazer esta oração por três dias seguidos, sem dizer o pedido e dentro de três dias terá alcançado a graça por mais difícil que seja). Publicar assim que receber a graça. (Publicada por ter recebido a graça). - C.A.P.

«Defesa de Espinho» - 3711 - 2003-05-15

**TRIBUNAL JUDICIAL DE ESPINHO**  
2.º JUÍZO**Anúncio**

(1.ª publicação)

**Processo: 141/1997**  
**Execução Ordinária**  
**Exequente: S.I.R.A.M.A. - SOC. DE IMP. E REP. DE AUT., SA**  
**Executado: VULCALIZAÇÃO COSTA VERDE, LDA.**

Nos autos acima identificados foi designado o dia **01-07-2003**, pelas **09.30 horas**, neste Tribunal, para a abertura de propostas, que sejam entregues até esse momento, na Secretaria deste Tribunal, pelos interessados na compra do(s) seguinte(s) bem(s): **crédito litigioso no montante de 64.843,73 euros proveniente do trespasse de dois estabelecimentos comerciais pertencentes à executada para a "Silvalde Pneus, Lda.",** penhorados ao(s) executado(s) indicado(s).

O preço a anunciar é de 629,03 euros, e será entregue a quem maior preço oferecer acima deste montante.

Executado: **VULCANIZAÇÃO COSTA VERDE, LDA.,** domicílio: Rua de Mirois, n.º 378, Silvalde, 4500 Espinho.

Espinho, 09-05-2003  
N/ Referência: 299611

O Juiz de Direito,  
a) José António Gonçalves Castro

O Oficial de Justiça,  
a) Maria José Rodrigues

³ Solicita-se que na resposta seja indicada a referência deste documento

**CAFÉS**

seleccionamos  
e torramos  
na nossa fábrica  
as melhores qualidades  
aos melhores preços

Casa  
Alves Ribeiro

Rua 19, 294 - ESPINHO

**DE**  
vende-se no  
Quiosque  
Avenida 8  
(Av.º 8)

«Defesa de Espinho» - 3711 - 2003-05-15

**TRIBUNAL JUDICIAL DE ESPINHO**  
1.º JUÍZO**Anúncio**

(2.ª publicação)

**O Doutor ARMANDO DA ROCHA AZEVEDO, Juiz de Direito da 1.ª Secção do 1.º Juízo do Tribunal Judicial da Comarca de Espinho,**

FAZ SABER que nos autos de Execução Ordinária n.º 848/2001, em que é exequente Caixa Geral de Depósitos, SA, com sede na Av.ª João XXI, 63 - 1300 Lisboa e executados Maria Filomena Sousa Paupério Pereira Soares, residente na Rua 15, n.º 219, 2.º Dto., 4500 Espinho e Júlio Manuel Tavares Soares, residente na Rua Solverde, n.º 5, 2.º Esq., Anta - 4500 Espinho, foi ordenada a venda do bem imóvel adiante indicado, pelo preço a anunciar de 70% do valor base, de que é fiel depositário Armando de Sousa Oliveira, com domicílio profissional na Rua Ciriaco Cardoso, 256 I, Lordelo de Ouro - 4150 Porto, que mostrará o bem a vender a quem os pretender examinar e nas condições por si estabelecidas em conformidade com o estabelecido no art.º 891.º do C.P. Civil:

Fracção autónoma designada pela letra "A", correspondente a habitação no rés-do-chão, com anexos e logradouro, pertencente

ao prédio urbano em regime de propriedade horizontal, sito na Rua 22, n.º 333, da freguesia e concelho de Espinho, descrita na Conservatória do Registo Predial sob o n.º 01158/050796-A e inscrita na matriz predial urbana sob o art.º 3184.º-A, no valor base de 129.000,00 € (cento e vinte e nove mil euros).

SÃO CONVIDADAS todas as pessoas com interesse na compra dos referidos bens, a entregar as suas propostas nesta secretaria judicial, até à hora designada para a diligência.

No dia **29 de Maio de 2003**, pelas **09.15 horas** neste Tribunal proceder-se-á à abertura das propostas até esse momento apresentadas, a cujo acto podem os proponentes assistir.

Espinho, 07-04-2003  
N/ Referência: 278918

O Juiz de Direito,  
a) Armando da Rocha Azevedo

O Oficial de Justiça,  
a) Cremilde Saragoça Maia

³ Solicita-se que na resposta seja indicada a referência deste documento

**António de Oliveira Amaro**



Missa do 3.º Mês



Sua esposa, filha, genro, netos e restante família vêm, por este meio, participar que será celebrada missa do 3.º mês, dia 22, quinta-feira, às 19 horas, na Igreja Matriz de Espinho. Desde já agradecem a quem comparecer.

RUA 30, N.º 426 - ESPINHO



**D. Lídia Ferreira da Silva**

Missa de Aniversário

Sua família vem, por este meio, participar a todas as pessoas das suas relações e amizade, que no dia 19 do corrente, pelas 19 horas, será rezada a missa na Igreja Matriz de Espinho, por sua alma.



A Família

Espinho, 15 de Maio de 2003

AGÊNCIA FUNERÁRIA AVINTES, LDA. - CASA CRISTÃO - PAÇOS DE BRANDÃO - GERÊNCIA DE ANTÓNIO CRISTÃO

**José Ferreira da Silva**

Agradecimento e Missa do 7.º Dia

Sua esposa, irmãos, tios, cunhadas e restante família vêm, por este meio, agradecer reconhecidamente, a todas as pessoas que tomaram parte no funeral do seu ente querido. Comunicam que a missa do 7.º dia, será celebrada domingo, dia 18, pelas 19 horas, na Igreja Matriz de Espinho. Desde já agradecem a todos quantos possam participarem na Santa Missa.



Espinho, 15 de Maio de 2003

Esposa: D. Maria da Graça Gonçalves de Azevedo

AGÊNCIA FUNERÁRIA DE MARIA DE LURDES - Anta - Espinho - Tels.: 22 734 06 09 - 22 734 88 55

SALES - SILVALDE - ESPINHO



**Gracinda Gomes Pereira**

Agradecimento e Missa do 7.º Dia

Seus filhos, noras, genros, netas e mais família vêm, por este meio, agradecer, reconhecidamente, a todas as pessoas que tomaram parte no funeral da sua ente querida. Comunicam que a missa do 7.º dia, será celebrada segunda-feira, dia 19, pelas 8 horas, na Igreja Paroquial de Silvalde. Desde já agradecem a todos quantos possam participarem nestes actos religiosos.



Silvalde, 15 de Maio de 2003

- Filha: Maria de Lurdes Gomes de Almeida
- Filho: Abel Gomes de Almeida
- Filha: Idalina Gomes de Almeida
- Filha: Fernanda Gomes de Almeida
- Filho: Albino Gomes de Almeida
- Filha: Laura Gomes de Almeida Carneiro
- Genro: Delmar Rodrigues de Sá
- Genro: Alexandre José Silva de Almeida Carneiro
- Nora: Lúcia Marques Oliveira Sá
- Nora: Dra. Maria Lucinda Soares Dias de Almeida e netas

AGÊNCIA FUNERÁRIA DE MARIA DE LURDES - Anta - Espinho - Tels.: 22 734 06 09 - 22 734 88 55

**Fernando Alves Carvalho**



Missa do 12.º Aniversário



Sua esposa, filhos, nora, genros, netos e restante família vêm, por este meio, participar que será celebrada missa por sua alma, dia 22, quinta-feira, às 19 horas, na Capela de N.º S.ª do Mar (Bairro Piscatório). Agradecem desde já às pessoas que possam comparecer.

SILVALDE - CIDADE DE ESPINHO



**D. Maria José Dias de Pinho**  
(Esposa do Joaquim Ferrador)

Seu marido, filhos, noras, genro, netos, bisnetos e restante família vêm, por esta Única Via, agradecer todas as provas de condolências que lhes foram endereçadas aquando do funeral.

Comunicam que a liturgia do 7.º dia será celebrada no próximo domingo, dia 18, às 11 e às 19 horas, na Igreja Paroquial de Silvalde.

Desde já ficam gratos a todos que com a sua presença honrem, este acto religioso.



CASA STO. OVIDÍO - AGÊNCIA FUNERÁRIA ALVES - ALÍRIO ALVES - MAFAMUDE - VILA NOVA DE GAIA



**Américo Fernandes Ferreira**

Missa do 1.º Aniversário do falecimento

Sua esposa, filho, nora e restante família vêm, por este meio, comunicar às pessoas de suas relações e amizade, que será celebrada missa, por alma do seu ente querido, na próxima Quinta-feira, dia 22, pelas 19h30, na Igreja Matriz de Espinho. Desde já agradecem a todos quantos participarem na Santa Eucaristia.



Espinho, 15 de Maio de 2003

FUNERÁRIA N. S. D'AJUDA - SANCEBAS E LUÍS ALVES - ESPINHO - TEL. 22 734 51 29

RUA 28, N.º 370 - ESPINHO



**Maria dos Santos Ferreira**

Agradecimento e Missa do 7.º Dia

Seus irmãos, cunhados, sobrinhos e restante família vêm, por este meio, agradecer, muito sensibilizada e reconhecidamente, às pessoas que tomaram parte no funeral do seu ente querido ou que de outro modo se associaram à sua dor. Comunicam que a missa do 7.º dia será celebrada, dia 17, Sábado, pelas 19 horas, na Igreja Matriz de Espinho. Desde já, e de igual modo, agradecem a todos quantos participarem na Santa Eucaristia.



Espinho, 15 de Maio de 2003

- Margarida dos Santos Ferreira Capela
- Eduarda dos Santos Ferreira Fardilha
- Ilda dos Santos Ferreira Sárria
- Américo Ferreira Pais
- Custódio Ferreira Pais
- José Ferreira Pais

FUNERÁRIA N. S. D'AJUDA - SANCEBAS E LUÍS ALVES - ESPINHO - TEL. 22 734 51 29



ANTA - ESPINHO

**Maria Elvira**

Missa do 6.º Aniversário

Há seis anos que partiste  
Deixando em nós grande dor.

Seus filhos mandam celebrar missa, dia 21, quarta-feira, às 8 horas, na Igreja de Anta.



**Maria da Conceição Pereira Mendes**  
(Viúva de Zé de Gaia)

Na passagem do 8.º aniversário do falecimento do seu ente querido, seus filhos e restante família, recordam-na com profunda saudade e participam que no dia 20, terça-feira, será celebrada, pelas 8 horas, missa por sua alma, na Igreja Matriz de Espinho.



**Palmira de Almeida Frutuoso**

Falecida a 22 - Maio - 2001

2.º Aniversário do falecimento

Seus filhos, netos e netas vêm, por este meio, comunicar às pessoas de suas relações e amizade que serão celebradas missas dia 22, quinta-feira, e dia 23, sexta-feira, às 8 horas, na Igreja Paroquial de Anta e que estão a ser celebradas missas durante todo o mês de Maio. Agradecem, desde já, a todas as pessoas que possam comparecer.

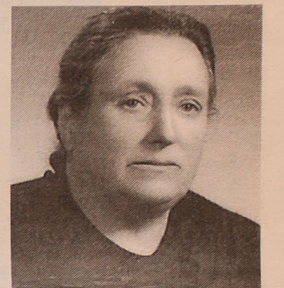

**Maria Rodrigues de Pinho**

Agradecimento e Missa do 30.º Dia

Seu marido e filhos vêm, por este meio, agradecer às pessoas que assistiram ao funeral da saudosa extinta ou que de outro modo lhes manifestaram o seu pesar. Comunicam que a missa do 30.º dia, por sua alma, será celebrada dia 30, sexta-feira, às 19 horas, na Igreja Matriz de Espinho. Desde já agradecem a quem comparecer.



Marido: Luís Augusto Pereira da Silva

Filhos: Noémia Rodrigues Silva

Jacinto Rodrigues Silva

José Manuel Rodrigues Silva

Michel Pereira Silva



**Joaquim Oliveira Costa**

Missa do 6.º Aniversário

Sua esposa e filho vêm, por este único meio, comunicar que a missa do 6.º aniversário do seu falecimento, será celebrada dia 16 de Maio de 2003, pelas 8 horas, na Igreja de Silvalde.

Desde já agradecem a quantos possam participar nesta celebração.

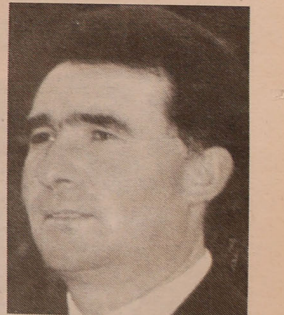

Maria Glória de S. Castro Costa  
Joaquim Jorge Castro Costa

T1 + 1 ) T2 ) T2 + 1 ) T3 ) T4 ) e recuados

Espinho  
**PROGRESSO**

A melhor relação **qualidade/preço** de Espinho.

Soluções de **pagamento** e financiamento **personalizadas** e ímpares.

Espinho revive o seu **esplendor** com a reabilitação deste **tradicional** edifício.

A beleza da sua **fachada renovada** reflecte a excelente **qualidade** dos seus **acabamentos interiores**.

**visite o andar modelo**

T1+1 ) €119 700

T2 ) €134 600

T3 ) €189 500

Ruas 8, 12, 33, 35

Stand de vendas aberto todos os dias

**91 758 75 24**

promotor  
Manuel Francisco da Silva e C.ª Lda.

arquitecto  
Nuno Oliveira Paiva