

DEFESA DE ESPINHO



PUBLICAÇÕES
PERIÓDICAS
Anta (Espinho)
TAXA PAGA

Av.ª 8 n.º 456 - 1.º - Sala R
APARTADO 39 - 4501-853 ESPINHO Codex
Telef. / Fax: 22 734 15 25
Email: defesadeespinho@mail.telepac.pt

Director: LÚCIO ALBERTO □ Fundador: BENJAMIM COSTA DIAS □ Semanário □ Ano 72 □ Número 3712 □ Quinta-Feira, 22 Maio 2003 □ Preço: € 0,65 (Incluindo IVA)

Entre Espinho
e a Granja

Dezenas de
aves marinhas
mortas na praia

página 28

Quando tentavam
levantar cheque furtado

PSP prende
autores de roubos
por esticção

página 4

Em frente
à estação

Polícia em férias
captura larápio
de telemóveis

página 4



Incómodo necessário...

**Obras que irão
mudar a face da cidade**

página 15

Rebaixamento da linha-férrea
com reunião decisiva amanhã

José Mota espera
que "a laranjeira
dê laranjas"

página 3

José Mota e as
portagens

"Assim
podemo-nos
entender"

páginas 2 e 3

Após um hiato

Bandeira Azul
para a praia
da Baía

páginas 4 e 8

dossier

Da reunião com o secretário de Estado das Obras Públicas, os autarcas envolvidos na batalha contra o pagamento de portagens para Norte no nó da A1, em Nogueira da Regedoura, trouxeram a garantia de que a questão será analisada na próxima reapreciação dos contratos do Governo com a Brisa, de que as obras no IC1 e Nacional N.º 1 serão apressados e os problemas causados pelas obras do IC24 e portagens resolvidos. Só não trouxeram a garantia de que o pagamento de portagens vá acabar.

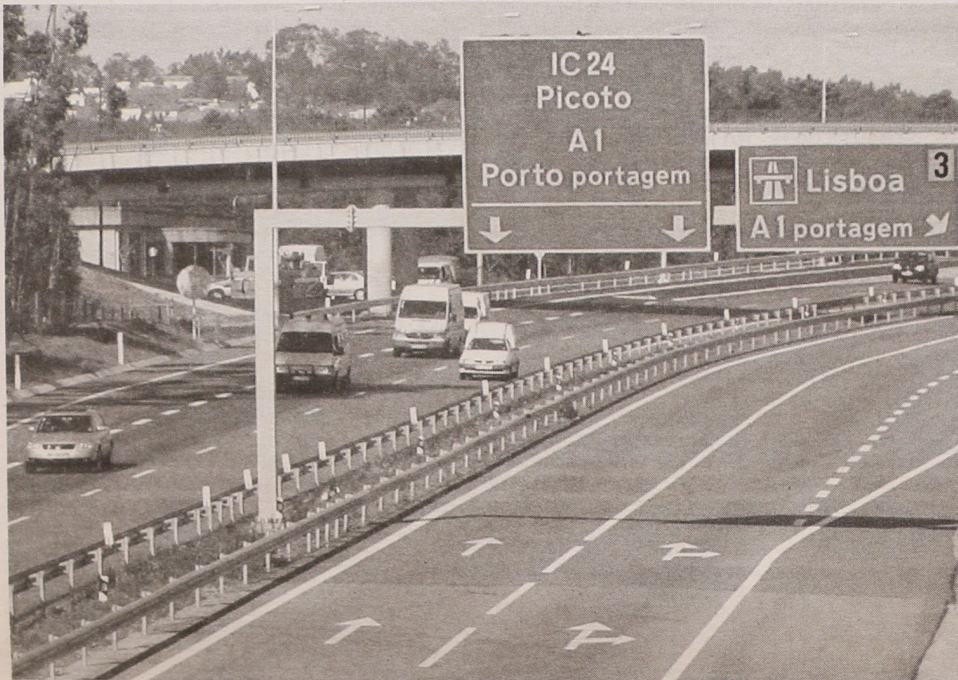

José Mota
satisfeito
com posição
do secretário
de Estado
das Obras Públicas

“Assim
podemo-nos
entender”

Trespasa-se **PEIXARIA**

Motivo doença. Equipamentos modernos.
Rua 29, n.º 782.
Toda a variedade de peixe fresco e congelado.
Contactar: 96 894 55 58

HERBALIFE

Distribuidor Independente
Part-Time / Full-Time
Venha Trabalhar Connosco

Contacte: 969 281 741

ESMORIZ - PRAIA

LOTE TERRENO

4 FRENTES - 753 M2

936 779 775 - 936 779 778

últimos
p/ venda

EDIFÍCIO MONTE REAL APARTAMENTOS DE LUXO

RUA DE STO. ANDRÉ - NOGUEIRA DA REGEDOURA

**T2 / T3 - Acabamentos de boa qualidade
com boas áreas e garagens individuais
e bons arrumos,
salão festas,
churrasqueira,
etc.**

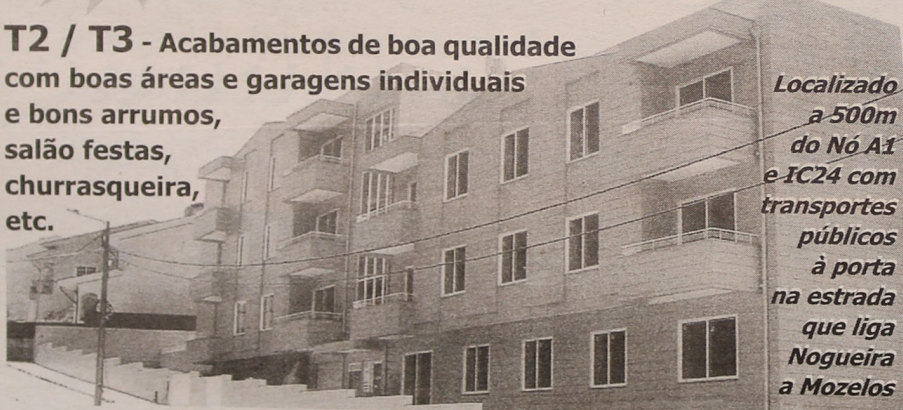

Localizado
a 500m
do Nó A1
e IC24 com
transportes
públicos
à porta
na estrada
que liga
Nogueira
a Mozelos

Promoção e Vendas **"CONSTRUÇÕES SOUSA MAIA"**
Informações: 914 918 007 / 914 745 342 / 965 519 806 / 965 665 730

«Defesa de Espinho» - 3712 - 2003-05-22

TRIBUNAL JUDICIAL DE ESPINHO 2.º JUÍZO

Anúncio

(2.ª publicação)

Processo: 141/1997
Execução Ordinária
Exequente: S.I.R.A.M.A. - SOC. DE IMP. E REP. DE AUT., SA
Executado: VULCALIZAÇÃO COSTA VERDE, LDA.

Nos autos acima identificados foi designado o dia **01-07-2003**, pelas **09.30 horas**, neste Tribunal, para a abertura de propostas, que sejam entregues até esse momento, na Secretaria deste Tribunal, pelos interessados na compra do(s) seguinte(s) bem/bens: **crédito litigioso no montante de 64.843,73 euros proveniente do trespasse de dois estabelecimentos comerciais pertencentes à executada para a "Silvalde Pneus, Lda.", penhorados ao(s) executado(s) indicado(s).**

O preço a anunciar é de 629,03 euros, e será entregue a quem maior preço oferecer acima deste montante.

Executado: **VULCALIZAÇÃO COSTA VERDE, LDA.**, domicílio: Rua de Mirois, n.º 378, Silvalde, 4500 Espinho.

Espinho, 09-05-2003

N/ Referência³: 299611

O Juiz de Direito,
a) José António Gonçalves Castro

O Oficial de Justiça,
a) Maria José Rodrigues

³ Solicita-se que na resposta seja indicada a referência deste documento

Sandra Soares

Depois de várias marchas lentas e muitos protestos, os autarcas envolvidos na luta contra o pagamento de portagens para Norte, no nó da A1, em Nogueira da Regedoura, foram finalmente recebidos pelo secretário de Estado das Obras Públicas, Jorge Costa, numa reunião marcada por ele e que decorreu na tarde da passada sexta-feira.

Os autarcas deram conta das suas reivindicações, que não se cingem ao pagamento de portagens, mas têm a ver com a dificuldade no acesso para norte e com alguns problemas que as obras do IC24 e da própria portagem origina-

ram às populações circunvizinhas. Segundo José Mota, presidente da Câmara de Espinho, "o secretário de Estado, que nos ouviu atentamente, não nos disse tudo o que queríamos ouvir, mas disse algumas coisas que nos satisfizeram".

O autarca explica: "Gostaríamos que nos tivesse dito que se ia deixar de pagar portagem, mas foi-nos dito que neste momento e face aos contratos existentes entre o Governo e a Brisa é extremamente difícil impedir o pagamento de portagens, sob pena de se criar grandes convulsões no país".

No entanto, "o engenheiro Jorge Costa comprometeu-se a, logo que haja uma reapreciação dos contratos existentes com a Brisa, colocar esta ques-

tão como prioritária em cima da mesa para discussão. Não há garantias de que não haverá pagamento de portagem, mas há uma disponibilidade para discutir a questão, um sinal de abertura que me apraz registar", revela o edil espinhense.

José Mota refere ainda que "o secretário de Estado comprometeu-se a tudo fazer no sentido de que as obras que estão a decorrer no IC1, mais concretamente na Madalena, sejam aceleradas, disponibilizando-se a criar condições que possibilitem a abertura de mais frentes de trabalho, durante mais horas, por forma a dar por terminados os trabalhos o mais rapidamente possível".

Em relação à Estrada Nacional n.º 1, "o secretário de

Estado também tudo fará para que as obras relacionadas com o saneamento básico de Santa Maria da Feira, sejam rapidamente concluídas".

Entretanto, foi agendada para hoje, uma reunião entre os autarcas para elaborar um relatório com todas as questões levantadas pelas juntas de freguesia, relativas aos problemas causados pelas obras do IC24 e construção das portagens, ao que o governante se mostrou muito empenhado em resolver.

"Abriram-se portas"

José Mota revela que "os autarcas não estão totalmente satisfeitos, porque não nos foi garantido o não pagamento de

portagens, pelo menos de imediato, embora o secretário de Estado nos disse-se que, tendo em conta o que se passa mais a norte (Maia, Valongo, Gondomar), que havia alguma injustiça nesta situação". De qualquer forma, "parece-me que o facto dele admitir que esta questão seja negociada, é um sinal que contrasta com as afirmações dos Secretário de Estado anterior, Vieira de Castro, que sempre disse que não havia qualquer hipótese, mostrando uma arrogância de que nunca gostei". José Mota garante que "a postura deste secretário de Estado foi completamente diferente e agrada-nos, pelo menos abriram-se portas para que se resolvam alguns problemas e estamos convictos de que, a

médio prazo, talvez possamos resolver outros".

Embora lembre que uma posição definitiva em relação a esta reunião será tomada em conjunto pelos autarcas, o edil espinhense refere que "tem um havido um contacto quase permanente entre a secretaria de Estado das Obras Públicas e as diversas autarquias, o que altera tudo. Houve uma mudança radical de atitude e assim podemos entender-nos".

José Mota conclui: "Espero que este tenha sido um primeiro passo para a resolução destas e de outras situações e que esta postura faça escola no Governo aos mais diversos níveis, para que possamos resolver os problemas das nossas populações".

Rebaixamento da linha -férrea Reunião decisiva marcada para amanhã

A reunião entre a Refer, a autarquia espinhense e o Governo, que deveria ter sido realizada a 9 de Maio, está aprazada para amanhã de manhã e o autarca espinhense, José Mota, espera que "a laranjeira dê laranjas, de outra forma, a população de Espinho terá de tomar uma atitude".

Para José Mota esta reunião deve servir para desbloquear uma situação que na sua opinião nunca esteve bloqueada e explica: "Por vezes o que é preciso é desbloquear algumas consciências, pois há dinheiro previsto no PIDACC, a Câmara Municipal está em condições de assumir a sua quota-parte... só falta assinar o contrato e dar início à obra".

A Refer é a dona da obra, mas o autarca lembra que "nenhum Conselho de Administração disse que gostaria de fazer um túnel, receberam foi ordens no sentido de avançar com o processo e agora é preciso que o Governo actual diga que isto é para fazer".

É por esta razão que José Mota deixa claro: "Responsabilizaremos sempre quem estiver na altura a governar, caso seja colocado em causa o arranque desta obra".

Na reunião agendada para amanhã, o autarca acredita que "a laranjeira dê laranjas, de outra forma a população de Espinho terá de tomar uma atitude, pois quem colocar esta obra em causa, está a colocar em causa o modelo de desenvolvimento pelo qual optamos a partir de 1999, com base num protocolo assinado e em todo o processo que daí foi emergindo".

E deixa o alerta: "Seria criminoso que alguém pusesse em causa esta obra e é preciso que a população de Espinho tome consciência disto, pois pode vir a ser chamada a intervir".

Sandra Soares

O presidente da Câmara Municipal de Espinho espera que, na reunião que vai decorrer amanhã de manhã em Lisboa, "a Refer e o Governo se portem bem, porque têm obrigação de cumprir a palavra assumida pelo Estado português, levando em conta o interesse da população do nosso con-celho que não perdoará aqueles que, em tempo de campanha eleitoral, vieram a Espinho dizer que o enterramento da linha férrea não pode ser posto em causa".

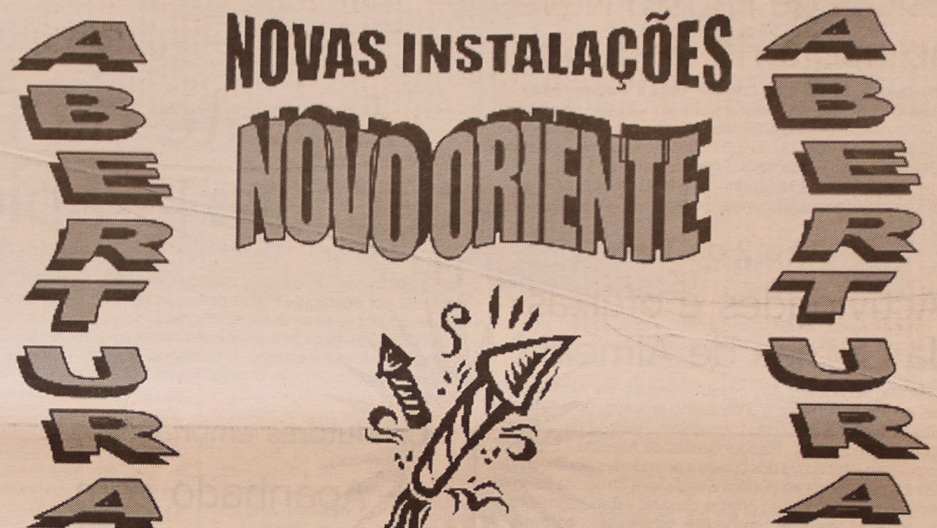

**ESTIMADOS CLIENTES
VISITE-NOS
5ª FEIRA DIA 22
DE MAIO 03**



**NOVA CASA
NOVOS PREÇOS**

ABRE ÀS 8 H.



RUA 31, N.º 914 - ESPINHO • TEL./FAX: 22 734 62 30

Pela FCAP

Muita animação no Dia da Criança

O Dia Mundial da Criança (1 de Junho) será assinalado em Espinho com uma iniciativa conjunta da Federação Concelhia das Associações de Pais, Associação Comercial e Câmara Municipal, com a colaboração da Associação de Desenvolvimento do Concelho de Espinho. As comemorações irão decorrer no Largo Dr. José Salvador, em frente aos Paços do Município, e iniciam-se na véspera, pelas 9 horas, com animação e música ambiente, ao que se segue um espectáculo de marionetas e palhaços.

Durante a tarde, as crianças poderão divertir-se em insufláveis e, à noite, actuará a banda musical "Bunker de Intervenção".

Na manhã do dia 1, proporcionar-se-ão novas brincadeiras aos miúdos nos insufláveis. De tarde, a Nave Polivalente acolherá um concurso de animais de estimação, no qual se podem inscrever todas as crianças interessadas.

No sábado

Músicas de Fausto Neves no auditório da Junta

A Associação Social e de Convívio para a Terceira Idade da Freguesia de Espinho vai levar a efeito no sábado, pelas 16.30 horas, um espectáculo, no auditório da sede da Junta de Freguesia de Espinho, na Rua 23, com o Grupo de Cantares do Centro Cultural e de Beneficência de S. Félix da Marinha.

Este espectáculo está aberto à população espinhense, e constará de obras do saudoso maestro espinhense, Fausto Neves.

De 29 a 2 de Junho

Actividades e ofertas da Gomes de Almeida

A Escola Secundária Dr. Manuel Gomes de Almeida, vai realizar, de 29 do corrente a 3 de Junho próximo, uma "Mostra" das suas actividades e ofertas formativas. Trata-se da "1ª Mostra da Escola Secundária Dr. Manuel Gomes de Almeida - Espinho", uma exposição interactiva dos cursos e actividades desenvolvidas naquela escola, aberta ao público e onde será fornecida informação pormenorizada sobre as ofertas daquele estabelecimento de ensino. Haverá, também, um debate subordinado ao tema "A Escola Secundária Dr. Manuel Gomes de Almeida face aos desafios da Sociedade", no dia 2 de Junho no Teatro S. Pedro, com a presença do director Regional de Educação do Norte e outros convidados. Entretanto, a 30 do corrente, realiza-se um espectáculo cultural (teatro, dança, poesia...), no Auditório da Junta de Freguesia de Espinho, apresentado por alunos.

Até terça-feira

Santa Rita em Grijó

Realizam-se este fim-de-semana, até terça-feira, na vila de Grijó, as festas em honra de Santa Rita, que irão contar com diversas iniciativas, entre as quais um arraial e a actuação de dois conjuntos musicais.

No entanto, o ponto alto dos festejos será no domingo, altura em que a procissão percorrerá as ruas daquela localidade.

Quando tentavam levantar no banco um cheque furtado

Polícia prende autores de roubos por esticção

A Polícia de Segurança Pública de Espinho deteve dois indivíduos, um de 20 e outro de 29 anos, a meio da tarde de terça-feira, por tentarem levantar um cheque furtado na agência da Caixa Geral de Depósitos, na esquina das ruas 19 e 16.

Após as averiguações efectuadas por aquela polícia, veio a verificar-se que os dois homens haviam roubado o cheque do interior de uma viatura automóvel que haviam furtado. Os larápios acabaram por confessar à PSP de Espinho que foram os autores de diversos furtos por esticção no concelho de Vila Nova de Gaia, utilizan-

do, para isso, uma viatura com a matrícula alterada.

Os meliantes confessaram, ainda, que dos furtos que efectuaram, quer por esticção, quer do interior de viaturas, utilizaram cheques para a compra de produtos em estabelecimentos comerciais de Espinho, falsificando a assinatura e utilizando um bilhete de identidade também falsificado.

A PSP de Espinho apreendeu a viatura utilizada para estas práticas criminosas e apresentou, ontem, os dois homens ao Tribunal Judicial de Espinho.

Manuel Proença

Em frente à estação

Agente da PSP em férias captura larápio de telemóveis

Um jovem de 18 anos de idade, madeireiro, foi detido, em flagrante por agente da Polícia de Segurança Pública de Lisboa, que se encontrava em férias em Espinho.

O jovem meliante furtou um telemóvel a um transeunte, com ameaça, em frente à estação de caminhos-de-ferro. O agente da PSP, um espinhense, que se encontrava a falar com um colega

seu, junto à porta traseira do Casino de Espinho, apercebendo-se do crime, descaçou-se e perseguiu o larápio, capturando-o em frente ao Centro Comercial Solverde 2.

O jovem foi presente ao Tribunal de Espinho e aguarda julgamento em liberdade.

Manuel Proença

Condutores embriagados e...

Apanhado com 36 doses de haxixe

Um homem, de 50 anos de idade, pintor da construção civil, foi detido na semana passada pela Polícia de segurança Pública de Espinho, por ter em sua posse 36 doses de haxixe, acabando por ser presente ao tribunal.

Também na semana passada, a PSP de Espinho identificou dois homens, um de 30 e outro de 34 anos, por terem em sua posse, cada um, quatro doses de heroína. Durante operações que efectuou, a Polícia

detectou vários condutores que conduziam os respectivos veículos automóveis sob o efeito do álcool. Um deles, um homem de 55 anos de idade, motorista, acusou uma taxa de alcoolemia de 2,69 gramas por litro. A um outro, de 44 anos, comerciante, foi detectada uma taxa de 2,43 gramas de álcool por litro. Por fim, a um homem de 61 anos, reformado, foi detectada uma taxa de 1,74 gramas por litro.

Manuel Proença

Após um hiato

Bandeira Azul para a praia da Baía

A praia da Baía será uma das 196 praias que este ano irão igrar a Bandeira Azul. Faz parte de um lote de 12 praias que entraram na lista das praias que cumprem escrupulosamente as normas europeias que atribuem aquele galardão.

É, pois, um bom cartaz para o Verão que se avizinha, depois de um hiato, juntando-se ao clube dos 49 municípios que podem hastear a bandeira que é atri-

buída pela Fundação para a Educação Ambiental Associação Bandeira Azul da Europa.

As praias com bandeira azul têm de assegurar aos seus frequentadores que respeitam os critérios de qualidade da água, de informação e educação ambiental e de gestão ambiental e de equipamentos. A praia da Baía fá-lo.

Manuel Proença

Semanário Registrado na Direcção-Geral de Comunicação Social sob o n.º 100594

DEFESA ESPINHO

Fundado em 27/Março/1932

PROPRIEDADE - EMPES - Empresa de Publicidade de Espinho, Lda.
Matriculada na Conservatória do Registo Comercial de Espinho sob o n.º 59, folhas 30 do livro C-1.
Capital Social: 5.200,00 Euros
Contribuinte: 500 095 540

Administração
Fernando Cunha (gerente)
Joaquim Vasconcelos (gerente)

Detentores com mais de 10% do capital
Solverde - Soc. de Investimentos Turísticos da Costa Verde, Lda.

Direcção
Lucio Alberto
Email - lucio.alberto@mail.telepac.pt

Redacção
Manuel Proença
Sandra Soares

Colaboradores - Fotografia
Carlos Salvador e Vitor Lancha.

Colunistas
Adérito Santos; Agostinho Almeida; António Duarte Estêvão; António Regeedor; Dagmar Lourenço (Brasil); Jorge Madureira; José António Ribeiro; José Curral; José Domingues; Luís Madureira; Manuel Sancebas; Maria Fernanda Barroca; Maria Helena Vasconcelos; Mário Frota e Napoleão Guerra.

Departamento de Produção
António Guerra

Publicidade
Joaquim Natário

Secretaria de Administração e Redacção
Cristina Fonseca e Fernanda Oliveira

Serviços Administrativos e Publicidade
Av.º 8, 456 - 1.º andar - Sala R
Ap. 39 - 4501-853 ESPINHO Codex
Telef. / Fax: 22 734 15 25
Email-empes@mail.telepac.pt

Departamento de Redacção
Av.º 8, 456 - 1.º andar - Sala H
Ap. 39 - 4501-853 ESPINHO Codex
Telef. / Fax: 22 734 15 25
Email-defesadeespinho@mail.telepac.pt

Impressão
NAVEPRINTER - Indústria Gráfica do Norte, SA - E.N. 14 (km 7,05)
Apartado 121 - 4471 MAIA Codex

Tiragem média
4.000 exemplares
Depósito Legal n.º 1604/83

Os textos (e ilustrações) de Opinião publicados nesta edição são da inteira responsabilidade dos seus autores, não vinculando, directa ou indirectamente, o cariz editorial e informativo deste jornal.

Telefones Úteis

A. Viação Espinho 22 734 03 23
Biblioteca 22 734 06 98
Bomb. V. Espinho 22 734 00 05
Bomb. V. Espinhenses 22 734 00 42

Câmara Municipal 22 733 58 00
Centro de Saúde 22 734 11 67
Clínica Costa Verde 22 734 58 85
Clínica N.ª S.ª d'Aljuda 22 734 26 95
Clínica S. Pedro 22 734 47 14
Policlínica 22 733 06 40
CTT - Rua 19 22 733 06 31
CTT - Anta 22 733 06 61
CTT - Espinho 22 733 06 61
EDP - Avarias 800 506 506

EDP - Leituras 800 236 236
Estação CP 22 734 63 12
Fisioclínica 22 731 49 86
Brigada Fiscal 22 734 11 96
Hospital Espinho 22 733 11 30
Hospital V. N. Gaia 22 379 42 11
S. Sebastião (S.M.Feira) 256 37 97 00
Junta Freguesia 22 734 44 18
PSP 22 734 00 38

Registo Civil 22 734 05 99
Repartição Finanças 22 734 07 50
Saneam. Básico (avarias) .. 22 733 58 40
Táxis (Câmara) 22 734 31 67
Táxis Costa Verde 22 734 01 18
Táxis (Graciosa) 22 734 00 10
Táxis União, Lda. 22 734 80 17
Táxis Unidos 22 734 22 32
Táxis Verdemar 22 734 35 00

Tesouraria Fazenda Pública 22 734 37 30
Tribunal 22 734 23 51

Anta
Farmácia 22 734 11 09
Junta Freguesia 22 734 64 51
Lar da 3.ª Idade 22 734 46 51
Unidade de Saúde 22 734 58 10

Silvalde
Junta Freguesia 22 734 40 17
Unidade Saúde Marinha 22 734 31 01
Unidade Saúde Silvaldinho 22 734 36 42

Guetim
Junta Freguesia 22 734 42 26

Paramos
Centro Social 22 733 08 70
Farmácia 22 734 63 88
Junta Freguesia 22 734 27 10
Reg. Engenharia 22 734 20 23
Unidade de Saúde 22 734 50 01

Fecho da Rua 18
revolta comerciantes

Pedido de embargo a parte da obra do mercado

Confrontados com o fecho da Rua 18, entre as 23 e 25, e receosos do prejuízo que isso possa trazer para os seus negócios, os proprietários das sete lojas aí existentes decidiram apresentar um pedido de embargo da obra que está a ser efectuada em frente aos seus negócios, ou seja, da construção do estaleiro de apoio à obra do Mercado Municipal. O Tribunal deve tomar uma decisão até segunda-feira.

Segundo o que é relatado pelos comerciantes da rua 18, que têm os seus estabelecimentos entre as ruas 23 e 25, na manhã do dia 9 de Maio depararam com a rua onde se encontram as suas lojas cortada ao trânsito sem que a Câmara lhes tivesse comunicado o que quer que fosse.

De imediato contrataram um advogado que enviou uma carta para a edilidade espinhense a pedir uma reunião de urgência com o presidente, onde se sublinhava que, no caso de não obterem resposta, os comerciantes pretendiam acionar meios legais no sentido de salvaguardar os seus interesses.

Não tendo obtido resposta até segunda-feira, os comerciantes entraram com uma acção de embargo da obra que está a ser efectuada na Rua 18, isto é, da construção do estaleiro que deve apoiar a obra de remodelação do Mercado Municipal e onde está prevista a instalação de uma grua de grandes dimensões.



Entretanto, houve uma reunião entre o advogado e a Câmara que alegou nada poder fazer pois no caso de aceder ao pedido destes comerciantes abriria um precedente. De qualquer forma foi marcada nova reunião com os comerciantes, o empreiteiro responsável pela obra e a Câmara para a passada terça-feira.

O advogado compareceu à reunião acompanhado de três comerciantes, mas, entretanto, a autarquia já havia recebido a notificação do Tribunal sobre a acção de embargo, no dia 16 de Maio, e decidiu deixar correr o processo.

Como a autarquia tem dez dias para apresentar os seus argumentos, o Tribu-

nal deve pronunciar-se na próxima segunda-feira sobre este pedido de embargo.

Depois da Rua 18 ter sido cortado, foi entretanto aberto um corredor de dois metros que permite a passagem de alguns veículos e mantém-se o acesso de peões pelo passeio.

Todavia, sendo as sete lojas deste troço da rua 18 de comércio tradicional e portanto baseadas no contacto directo e pessoal com o cliente, necessitando de um acesso fácil e cómodo, os comerciantes alegam não ter condições para manter o negócio a funcionar com normalidade.

Segundo os queixosos, as pessoas querem parar os

carros em frente aos estabelecimentos comerciais, o que não será permitido durante os próximos dez meses. Além disso, um estaleiro da dimensão do previsto vai provocar muito barulho e pó.

Embora conscientes de que as obras na cidade de Espinho são necessárias e todos deverão de fazer sacrifícios, os comerciantes não compreendem como é que este tipo de estrutura vai ser instalado na Rua 18, uma das que tem mais habitação e comércio, das quatro ruas afectadas pela obra (16, 18, 23 e 25).

Além disso, também se mostra preocupados com o tamanho da grua que vai ser instalada, tendo um

braço com capacidade de abranger todo o quarteirão, quando poderiam ser instaladas duas gruas de menores dimensões.

Assim, os comerciantes propõem que, em vez da rua 18 ser cortada ao trânsito, a área abrangida pela obra seja mantida como está na rua 23, mas reduzida na Rua 18 e aumentada nas ruas 25 e 16 que, mesmo assim, poderão manter corredores de circulação de 2,7 metros e três metros, respectivamente.

Apesar de se encontrar uma cação a decorrer em tribunal, os comerciantes ainda têm esperança de que possa ser encontrada uma solução de diálogo com a autarquia espinhense.



OPINIÃO

NOTAS DE POUCA MONTA

António Duarte Estêvão

Do tablado ao ecrã!...

*O Américo Patela
Queria ver-se na tela
E, quando pisou o palco,
No " regresso do Minino",
O actor ficou num sino
E pensou voar mais alto!...*

*O Mário Casal Ribeiro
Fez no teatro vareiro
Criações bem musicadas...
E, se o povo gostou tanto,
Nos anos trinta, garanto
Que merecem ser lembradas!...*

O Américo Patela era um caixeiro da Drogaria Paula, sita à Rua 19, em frente ao armazém do meu tio Luís.

Prestável e simpático, recordo, quando me consegui uma bicicleta com mudanças de velocidade, que me levou a ganhar um circuito, em 1939. Quando terminou a corrida, fui levar-lhe o "veículo" e mostrar-lhe a taça "Café Luçil"; o Américo deu-me um abraço tão grande como a roda da minha "pasteleira".

Em face da "vizinhança", segui, com entusiasmo, a sua carreira de actor, alimentada de muitos sonhos, sangue, suor e... lágrimas.

Não obstante não ter voado tão alto quanto sonhara, ultrapassou inúmeros obstáculos com uma força inaudita que até parecia que não tinha limites.

O "bichinho" do cinema foi de tal ordem persistente, que tendo o nosso conterrâneo começado por ser figurante, entrou em vários papéis secundários e chegou a ocupar diversos lugares técnicos em inúmeros filmes portugueses.

Tendo família em Espinho, de longe em longe, vinha matar saudades e os amigos gostavam de o ver, de o abraçar e escutar as aventuras inerentes à carreira da sua vida profissional.

Em Espinho, ainda hoje se fala e falará nos mais badalados autores e nas estrelas da ribalta que mais fulguram no céu bem constelado da nossa terra. É certo que se têm cometido algumas injustiças por omissão. Estou a referir-me ao teatro das camadas mais populares, cujos autores e artistas, na sua maioria saídos da fonte cristalina e inesgotável do povo, não têm sido devidamente recordados.

Dai que, ao lembrar-me de Américo Patela, tenho, forçosamente, que falar em Mário Casal Ribeiro, que foi, quanto sei, autor

e co-autor de 4 peças, inspiradas no nosso mar e na sua gente, levadas à cena, com êxito, no nosso "Aliança", e exibidas, também, fora de portas.

Tudo isto aconteceu nos finais dos anos trinta e princípios de quarenta e as obras teatrais foram as seguintes: "Espinho de Relance", "Espinho Sem Temer" (revistas com sabor local), "O Regresso do Minino" (comédia), e "Milagre de Nossa Senhora da Ajuda" (drama). A música, muito boa música, repartia-se por autores espinhenses, ao tempo, muito conhecidos e apreciados, além de Mário Ribeiro, Joaquim Teixeira, José Marques e António Nazareth.

Mário Casal Ribeiro faleceu em 1949, com 54 anos, 12 anos depois de ter começado a escrever teatro, teatro sobre a nossa terra. Os espetáculos eram, normalmente, promovidos pela Associação Humanitária dos Bombeiros Voluntários Espinhenses.

Esta evocação vem a propósito da comédia "O Regresso do Minino" que tinha como protagonista Américo Patela, com interpretação de muito agrado. O à-vontade e o jeito de pisar o palco fez com que, pouco tempo decorrido, tentasse os estúdios cinematográficos de Lisboa.

Américo Jorge da Costa Patela deixou-nos para sempre, em Dezembro de 2002. De Espinho, sessenta anos antes, tinha levado um mar de esperança e, no Tejo, durante uma longa vida, lançou rios de indómita vontade e invulgar coragem para vencer os escarpados caminhos do cinema.

Nota: Esta crónica tem apontamentos gentilmente cedidos pelo dedicado espinhense Abel Teixeira

Voto de protesto da Assembleia Municipal

No âmbito da reforma do ensino secundário, está em discussão pública uma alteração no sub-sistema do Ensino Artístico Especializado que pode levar ao encerramento da Escola Profissional de Música de Espinho. Alertada para a situação e reconhecendo o trabalho desenvolvido por esta e outras escolas profissionais, a Assembleia Municipal de Espinho aprovou, por maioria, um voto de protesto contra esta possibilidade.

Escola Profissional de Música de Espinho pode fechar

Sandra Soares

Está em discussão pública, desde o dia 5 de Maio último, uma alteração no sub-sistema do Ensino Artístico Especializado, segundo a qual as Escolas Profissionais deixarão de ministrar os cursos de música e de dança, a partir do ano lectivo de 2004/05.

Isto significará o encerramento das sete escolas profissionais de música existentes, nomeadamente da Escola Profissional de Música de Espinho e foi por este motivo que o deputado municipal Fausto Neves apresentou um voto de protesto na Assembleia Municipal.

Segundo Fausto Neves, "as escolas profissionais de música são actualmente as grandes fontes de alimentação, em quantidade e qualidade, de alunos para o ensino superior, para as orquestras profissionais e para a docência. Os seus alunos apresentam-se em massa nos concursos de jovens músicos existentes e alcançam sig-

nificativas posições. A Orquestra da Aproarte - Associação das Escolas Profissionais de Música - é sobejamente conhecida pela sua qualidade e pela excelência dos seus concertos".

O vogal argumenta ainda que "a Escola Profissional de Música de Espinho tem tido relevante acção nos domínios que abarca: a Prática Orquestral e a Percussão. Se na primeira área tem já muitos ex-alunos colocados nas melhores orquestras portuguesas e na docência de várias escolas de nomeada, na segunda conseguiu o invejável título de 'capital da Percussão', recentemente dado pelo crítico Augusto Seabra".

Ele lembra que "o curso de percussão da EPME foi o primeiro em Portugal, que esta pressionou e apoiou tecnicamente a sua abertura no âmbito do Ensino Superior e, por influência directa, fez convergir para Espinho grandes vultos da percussão mundial, gravando no Festival de Espinho a sua marca inconfundível de contemporaneidade, reconhecida

e apoiada pelo Ministério da Cultura".

Apesar de alguns vogais alegarem não terem conhecimento dos propósitos do Governo com esta medida e por isso se terem absterido, confiando nos conhecimentos de Fausto Neves, actual presidente da Escola Profissional de Música de Espinho e que por isso se ausentou na altura da votação, a grande maioria dos vogais aprovou o documento.

Assim, "a Assembleia Municipal de Espinho, juntando a sua voz às inúmeras individualidades que já exprimiram o seu desacordo, apresenta o seu veemente protesto junto do Ministério da Educação contra a intenção de extinção da Escola Profissional de Música de Espinho, atestando na sua vitalidade artística-pedagógica e dos seus contributos relevantes para a dinamização musical do concelho e do país".

Contra abertura das Portagens

Nesta reunião, Fausto Neves apresentou um outro voto de protesto contra a abertura das portagens na A1, em Nogueira da Regedoura, no sentido Lisboa-Porto, apesar da reunião aprazada para 16 de Maio (passada sexta-feira) entre os autarcas locais e o secretário de Estado da tutela, para discussão do assunto.

Segundo o vogal da CDU, esta é "uma posição de força e facto consumado que contraria a aceitação de boa fé que um diálogo pressupõe".

Para Pinto Moreira (PSD) este voto de protesto é extemporâneo, uma vez que "foi o próprio presidente da Câmara que apelou para que não se fizessem quaisquer manifestações de protesto até à realização da dita reunião".

Mas, a Assembleia Municipal de Espinho aprovou, com dez abstenções, apresentar "o seu voto de protesto contra a abertura das portagens na A1, em Nogueira da Regedoura, no sentido Lisboa-Porto, pela penalização injusta que elas acarretam para todos os que são obrigados à sua utilização e pelo menosprezo que a sua abertura extemporânea representa para com a reunião aceite e marcada pelo Ministério para o próximo dia 16 de Maio, para discussão do assunto com os autarcas locais".

No período da ordem do dia, destinado à discussão de recomendações sobre problemas na via pública, foram aprovados por unanimidade dois documentos apresentados por Carlos Loureiro e Pinto Moreira (PSD).

No primeiro, embora reconhecendo que tem sido feitos melhoramentos, a Assembleia pede à Câmara que regularize as estradas, repondo qualidade e conforto a todos que nelas circulem e no segundo alerta-se para a o perigo causado pelo passadigo da entrada poente do Centro Multimeios, apelando-se para que seja encontrada uma solução antiderrapante, por forma a evitar os continuos acidentes que aí se têm verificado.

'Outdoors' - "Cultura do desleixo"

Maria Goretti (PSD) apresentou uma recomendação em relação aquilo que apelida de "cultura do desleixo", referindo-se "aos inúmeros placardes ou outdoors abandonados e espalhados um pouco por todo o concelho que, do ponto de vista estético, ambiental e da qualidade urbanística, acabam por reflectir uma imagem de descuido e de desleixo por par-

te de quem detém responsabilidades nesta matéria".

A deputada municipal refere-se, não só aos outdoors publicitários que, em muitos casos se encontram em mau estado, mas também aos placardes relativos ao licenciamento de obras, na sua maioria públicas, que ficam no local vários meses depois de concluída a empreitada.

O vice-presidente Rolando de Sousa lembra que "tais painéis só são retirados quando a obra está completamente entregue à autarquia e depois da mesma ser fiscalizada. Quantos aos outros painéis também eu gostaria de os ver todos retirados, mas uma coisa é o que se quer e outra a realidade".

Deixou porém a garantia de que "os outdoors que não tiverem licença serão retirados".

Baseando-se na garantia do vice-presidente, a bancada socialista absteve-se, pelo que a recomendação para que a Câmara proceda a um levantamento exaustivo de toda a situação, relativa a placardes ou outdoors abandonados e espalhados um pouco por todo o concelho, permitindo deste modo notificar os proprietários ou responsáveis pela colocação indevida destas estruturas para que providenciem a respectiva remoção, passou com o voto da oposição.

Nesta reunião, foi ainda aprovada uma recomendação para que a autarquia proceda a um estudo relativo ao estado de conservação da rede de distribuição de água e diligencie no sentido de reparar todas as fugas detectadas, embora, no último caso, Rolando de Sousa garanta que tal já ocorre.

A próxima reunião, marcada para a noite de amanhã, deve ser preenchida com a análise do inventário dos bens da autarquia.

Subterrâneo da linha férrea

Limpar ou não limpar?...

Pinto Moreira (PSD) apresentou um documento na última reunião da Assembleia Municipal, alertando para "as condições verdadeiramente degradantes" em que se encontra o subterrâneo que ainda hoje constitui o principal atravessamento pedonal da linha férrea, sendo particularmente utilizado em dias de grande afluxo de visitantes à nossa cidade.

Para o deputado municipal "o subterrâneo é sujo, diríamos mesmo imundo, o cheiro é nauseabundo, os vidros de algumas montras estão partidos, as paredes estão também sujas. É pois premente proceder a uma intervenção no local, que não poderá esperar pelo desejado enterramento da li-

nhá-férrea".

Rolando de Sousa considera que este documento é "injusto, pois o local já esteve muito pior. Limpamos aquele espaço várias vezes ao ano, mas não o podemos fazer todos os dias e é difícil manter um subterrâneo com um elevado grau de limpeza, até porque existe o hábito de se estragar paredes com sprays".

A bancada socialista votou contra este documento por considerar que a autarquia faz o que é possível, mas uma abstenção levou à aprovação do documento recomendando que se "proceda, com carácter de urgência, à limpeza, asseio e higienização do atravessamento subterrâneo da linha-férrea".

Sandra Soares

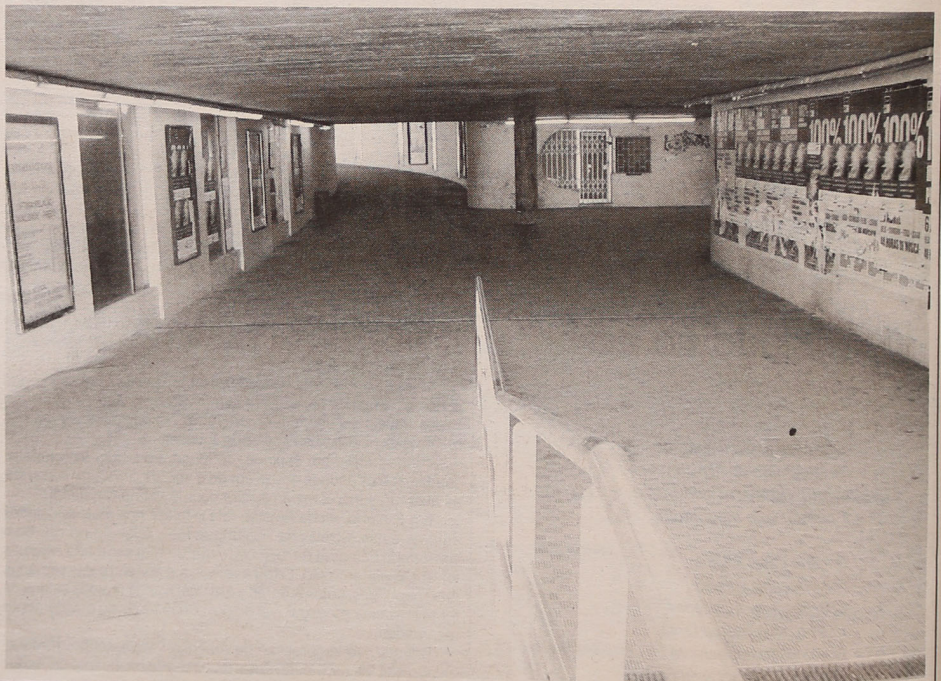

Unanimidade na Assembleia de Freguesia de Anta

Novo quadro de pessoal e aumento das taxas

Na segunda reunião da sessão de Abril da Assembleia de Freguesia de Anta foram aprovados por unanimidade um novo quadro de pessoal e pequenos aumentos nas taxas. No período da informação do presidente, Napoleão Guerra falou da ligação da rotunda do IC24 à Rua Professor Dias Afonso, do estaleiro de areias em Além-do-Rio e de uma nova farmácia.

Sandra Soares

Depois de as Contas de Gerência de 2002 terem sido aprovadas, na primeira reunião da sessão de Abril, na segunda reunião houve unanimidade na aprovação de um novo quadro de pessoal que prevê um aumento do número de funcionários efectivos da Junta de Freguesia de Anta de 15 para 18. Apesar da proposta aprovada, o executivo foi o primeiro a reconhecer que não tem dinheiro para contratar mais gen-

te, a curto ou médio prazo, pretendendo apenas abrir novas possibilidades no caso de aparecer uma oportunidade.

Neste novo quadro é proposta a criação de um lugar para auxiliar administrativo e mais dois lugares para auxiliar de serviços gerais e todas as bancadas foram unânimes em afirmar de que a Junta até precisaria de mais para fazer face aos problemas de uma freguesia que já tem 14 400 habitantes.

Também foram aprovadas pequenas alterações às taxas

cobradas pela junta no sentido de as uniformizar em relação às cinco freguesias do concelho, taxas acordados numa reunião entre os presidentes de junta.

Neste ponto da ordem de trabalhos, o secretário do executivo alertou para o problema das doações de campos no cemitério que nem sempre têm a transparência desejada, daí a verba de 50 euros a pagar nestes casos.

No período dedicado à informação do presidente, Napoleão Guerra respondeu a várias questões levantadas pelos vogais, começando por referir a obra de ligação da rotunda do IC24 à Rua Professor Dias Afonso que se encontra em fase de elaboração do projecto e, segundo o autarca, deve avançar nas próximas semanas.

Referindo-se às dificuldades que a população de Além-do-Rio tem de enfrentar, o autarca não esqueceu o problema do estaleiro de areias que aí se encontra instalado ilegalmente e que, apesar de estar a decorrer uma acção em Tribunal, parece não ter fim.

O busto de Manuel Laranjeira, que se encontra no lar-

go perto da escola que carrega o nome do escritor, nem sempre é tratado da melhor forma, sendo frequentemente abalroado por automóveis que aí estacionam indevidamente.

Por este motivo, foi colocada a hipótese de se consultar o autor do busto, o escultor Manuel Dias, para que se encontre uma solução que proteja a estátua e lhe dê maior dignidade.

Assaltos e vandalismo

Napoleão Guerra mostrou-se muito triste e até mesmo incrédulo com a onda de assaltos e vandalismo que tem varrido a freguesia nos últimos tempos, referindo que muitos dos espelhos que tanto falta fazer em alguns cruzamentos foram partidos, foram roubados sinais de trânsito, incendiados caixotes do lixo, o cemitério voltou a ser assaltado e têm desaparecido floreiras e fotografias, mesmo durante o dia, situações que já foram comunicadas à PSP.

O autarca aproveitou a ocasião para lembrar que o ICOR terá de resolver os três proble-

mas ocasionados pela construção do IC24, nomeadamente: o talude de acesso em Cassufas, as comportas em Além-do-Rio e o acesso aos terrenos junto à rotunda.

No caso do ICOR não atender às solicitações da autarquia, Napoleão Guerra garante que seguirá pela via judicial.

O Infarmed atribuiu mais uma farmácia a Anta e, segundo um estudo económico efectuado, onde se diz que uma farmácia deve ter uma média de quatro mil possíveis utentes, a sua instalação deve ser na Ponte de Anta.

Revelando que o bibliocarro da Biblioteca Municipal também vai servir a freguesia, o autarca antense aludiu à possibilidade de reabilitar a biblioteca que existe no edifício da Junta, embora, para o fazer, necessite do apoio da Câmara Municipal e de outras entidades.

Ainda em sequência da aprovação de contas e da consciencialização de que Juntas de Espinho não têm dinheiro, Napoleão Guerra aproveitou para voltar a referir que são necessárias mais competências acompanhadas de verbas.

"Com a prata da casa"

Vila de Anta comemora 10.º aniversário

A vila de Anta foi elevada a freguesia no dia 27 de Maio de 1993 e, querendo comemorar a data condignamente, o executivo da Junta prepara um programa comemorativo que se estende por três dias e inclui actividade de vária índole, de que se destaca a sessão solene e um concerto na igreja paroquial.

O presidente da Junta de Freguesia, Napoleão Guerra, lembra que "como a autarquia não tem dinheiro, mas tem associações culturais e recreativas de grande qualidade, aposta na prata da casa, conseguindo oferecer um programa muito digno".

O programa inicia-se pelas nove horas do próximo domingo, com uma salva de foguetes e a largada de bombos do Grupo Columbófilo de Anta, seguindo-se o hastear da bandeira, com guarda de honra dos Bombeiros Voluntários de Espinho e a Fanfarrada dos Espinhenses.

Na sessão solene, marcada para as 9.45, serão homenageadas diversas figuras e uma associação da freguesia, nomeadamente: o Grupo Cultural e Recreativo Semente; Manuel Faria; Manuel Sá Couto Alves 'Ronca' (a título póstumo); Margarida Pinto Brandão; Joaquin Mendes de Oliveira Couto 'Carvalho'; Manuel Francisco Gomes Duarte 'Manecas' e Manuel Oliveira e Silva 'Nelito'.

A seguir à sessão solene será celebrada uma missa solene na igreja paroquial, pelo pároco Manuel Moura, e prestada homenagem aos autarcas já falecidos com uma romagem ao cemitério. A tarde será bem preenchida e com iniciativas para todos os gostos.

Enquanto o Campo de Cassufas recebe uma tarde desportiva, com um Torneio Juvenil de Futebol de Sete, a disputar entre equipas de Anta, no Souto actua a Tuna Musical de Anta (16 horas) e os Ranchos da Semente (17 e 17.45 horas) e da Nossa Se-

nhora da Ajuda (17.45 e 18.30 horas).

Na terça-feira, dia do aniversário propriamente dito, a noite fica marcada pela realização de um concerto coral e instrumental na Igreja Paroquial de Anta, organizado e patrocinado pela Câmara Municipal de Espinho, que tem início marcado para as 21 horas.

O concerto será protagonizado pelo Coro de S. Tarcísio, que tem como solista a mezzosoprano Patrícia Quintas, será dirigido pelo barítono Pedro Telles e acompanhado ao órgão por Jairo Grossi, interpretando cerca de 15 temas de carácter litúrgico, abrangendo várias épocas.

O programa comemorativo do 10.º aniversário da elevação de Anta a vila termina com a já tradicional procissão das velas em honra de Maria, que decorre a partir das 21 horas do dia 30 de Maio, percorrendo diversas ruas da freguesia.

Sandra Soares



Anta fez questão de se pôr mais bonita para o seu aniversário, pelo que, os três largos da freguesia (Souto, Altos-Céus e Idanha) foram arranjados, com floreiras pintadas de novo e os candeeiros enfeitados

Amanhã, no Multimeios

"Erosão e Protecção da Costa" em debate

A Associação Cívica de Espinho vai realizar amanhã, sexta-feira, pelas 21.30 horas, no Centro Multimeios de Espinho, um colóquio/debate, subordinado ao tema "Erosão e Protecção da Costa", onde serão oradores a professora da Universidade do Minho, Helena Granja cuja intervenção intitulou de "Será o futuro uma réplica do passado?", a professora da Uni-

versidade de Aveiro, Cristina Bernardes, que desenvolverá o tema "O conflito entre o homem e o mar: a face visível", e o professor da Faculdade de Engenharia da Universidade do porto, Veloso Gomes, que centrará a sua participação na temática "Espinho e o mar. Eminência de desastre ou um diálogo indispensável?".

Após as intervenções dos

convidados, o debate estará aberto a todos os presentes.

Note-se que esta é a primeira iniciativa da recentemente criada Associação Cívica de Espinho. Aliás, o tema foi proposto e anunciado pela comissão instaladora daquela associação e vem na sequência dos "objectivos definidos pelos estatutos".

inquérito

As pessoas que frequentam as praias de Espinho, por norma, consideram que as mesmas são limpas e seguras, embora as pessoas devessem ter mais cuidado. Quanto à Bandeira Azul, as opiniões divergem sobre a sua utilidade e também ainda há quem não conheça bem o seu significado.

Praias de Espinho consideradas limpas e seguras

Bandeira Azul "dá outra categoria"

Sandra Soares

1.

Considera que as praias de Espinho são limpas?

2.

São seguras?

3.

Que importância tem a Bandeira Azul?



Lisete Cristina Lopes
26 anos
empregada fabril
Espinho

1. Costumo frequentar as praias de Espinho, mas acho que não estão limpas, podiam estar melhor se as pessoas tivessem mais cuidado. Limpeza há, pois a câmara até tem pessoal no Verão, há lá baldes para que as pessoas coloquem o lixo, mas as pessoas deixam-no na areia. Deviam ter mais cuidado.

2. A praia devia ter mais segurança, mais nadadores-salvadores, porque as nossas praias têm um mar muito perigoso.

3. Por vezes, a Bandeira Azul não quer dizer nada, pois está hasteada, mas os problemas aparecem na mesma e as praias estão sujas. De qualquer maneira, é bom para Espinho, pois sempre dá outra categoria à praia, mas são as pessoas que têm de ter cuidado, para que Espinho se possa desenvolver.



Alcina Carneiro
33 anos
doméstica
Fiães

1. A limpeza depende da época. Nesta altura, com o Inverno, não sei se estará muito limpa, mas no Verão tem estado. No ano passado fiz aqui praia e estava limpa. Eu aluguei uma barraca e à minha beira, dá-me a ideia, de que havia limpeza. Quanto à água é possível que a norte a água seja mais limpa, mas na Baía, em período de férias, vem para aqui tanta gente, que é impossível a água estar limpinha.

2. Não sei responder, mas na Praia da Baía há sempre nadadores-salvadores. Penso que nas zonas vigiadas há segurança, nas outras não sei.

3. E o que é que significa a Bandeira Azul? A zona da Baía é uma loucura, por isso as pessoas não deixaram de vir por não haver bandeira, acho que isso não interfere nada.

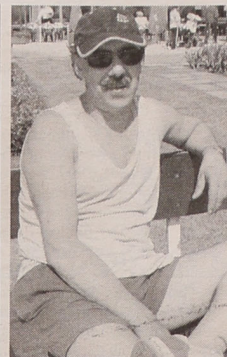

Avelino da Conceição Pinto
49 anos
estudador
Sanguedo

1. Eu tenho andado muito pelo estrangeiro, tenho mais de 20 anos lá fora, mas quando venho cá, principalmente no mês de Agosto, acho que a praia está em condições de se frequentar.

2. Em termos de segurança e de nadadores-salvadores, creio que está tudo bem organizado. A questão é que é muito gente para o mesmo sítio, pois a praia é grande, mas toda a gente vem para a Baía e não cabe aí tanta gente, mas acaba sempre por haver espaço para todos.

3. Não estou muito a par. Mas acho que as pessoas já tomam alguma atenção a isso, embora, quem vem para cá, mesmo estrangeiros, costuma vir todos os anos.

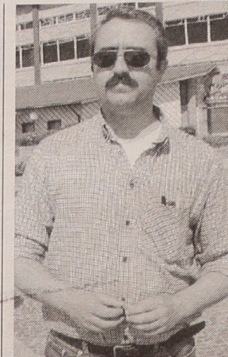

Mário Jorge Mano
36 anos
técnico de informática
Espinho

1. Costumo frequentar a praia e a limpeza tem dias, às vezes a praia está limpa, mas outras vezes nem por isso. As pessoas também deviam ter mais cuidado, pois não há limpeza que chegue, se as pessoas não tiverem cuidado.

2. Até hoje nunca me senti ameaçado a todos os níveis, não tenho tido problemas.

3. Acho que as pessoas dão cada vez mais importância à Bandeira, pois querem saber em que condições está a água e a praia. Por isso considero que é importante para a cidade.



Susana Silva
24 anos
barmaid em Espinho
Francelos

1. Mais ou menos. Agora está um pouco mais limpa do que estava, mas com as obras e tudo, as condições não são as melhores. De qualquer forma, acho que a Câmara tem cuidado a limpar, mas as pessoas não respeitam muito a praia, hoje em dia.

2. A Praia da Baía é mais ou menos segura, mais para sul acho que já não é assim, faltam mais nadadores-salvadores.

3. Acho que é muito importante sabermos o estado das praias que frequentamos e confio na Bandeira Azul, porque a sua atribuição implica exames rigorosos.



OPINIÃO

DEFESA DO CONSUMIDOR

Mário Frota*

Coisas móveis com novos prazos de garantia

O jornal oficial trouxe a lume, em 8 de Abril de 2003, o DL 67/2003 que transfere para o ordenamento jurídico nacional a Directiva 1999/44/CE, do Parlamento Europeu e do Conselho, de 25 de Maio, que consagra a disciplina da garantia das coisas móveis duradouras.

Aí se estabelece que:

"1 - O vendedor responde perante o consumidor por qualquer falta de conformidade que exista no momento em que o bem lhe é entregue.

2 - As faltas de conformidade que se manifestem num prazo de dois ou de cinco anos a contar da data de entrega de coisa

móvel corpórea ou de coisa imóvel, respectivamente, presumem-se existentes já nessa data, salvo quando tal for incompatível com a natureza da coisa ou com as características da falta de conformidade."

Nada muda, porém, no que toca à garantia dos imóveis de longa duração. Mantêm-se os cinco anos. As inovações são-no tão só no prazo dentro do qual é susceptível de se observar o exercício do direito.

No que se prende com as coisas móveis, registre-se que os direitos se não apartam, do que, inovando, a Lei do Consumidor consagra.

Assim, respigue-se do artigo 4º, sob a epígrafe "direitos do consumidor" o que segue:

"1 - Em caso de falta de conformidade do bem com o contrato, o consumidor tem direito a que esta seja reposta sem encargos, por meio de reparação ou de substituição, à redução adequada do preço ou à resolução do contrato.

2 - A reparação ou substituição devem ser realizadas dentro de um prazo razoável, e sem grave inconveniente para o consumidor, tendo em conta a natureza do bem e o fim a que o consumidor o destina.

3 - A expressão "sem encargos", utilizada no nº 1, reporta-se às despesas necessárias para reparo do bem em conformidade com o contrato, incluindo, designadamente, as despesas de transporte, de mão-de-obra e material.

4 - Os direitos de resolução do contrato e de redução do preço

podem ser exercidos mesmo que a coisa tenha perecido ou se tenha deteriorado por motivo não imputável ao comprador.

5 - O consumidor pode exercer qualquer dos direitos referidos nos números anteriores, salvo se tal se manifestar impossível ou constituir abuso de direito, nos termos gerais."

No que toca a prazos, a garantia é por dois anos (móveis). O prazo, por acordo das partes, pode ser reduzido a um ano se se tratar de coisas usadas.

Note-se que não é, em princípio, por imposição do vendedor: é por acordo.

Fica afastada a hipótese da nula garantia das coisas usadas e das garantias de 3 e 6 meses a "bel talante" dos vendedores.

Alargado ficou o prazo para a denúncia do defeito: dois meses para as coisas móveis contra um mês na lei anterior.

Outra novidade é a que permite que consumidor se volte directamente contra o produtor em lugar de o fazer só e tão-só contra o fornecedor, como acontecia até aqui.

Além disso, importa não esquecer que a garantia envolve, ao contrário do que, tantas vezes, aparece nos contratos:

- Encargos de transporte
- Encargos com a mão-de-obra
- Materiais (sobressalentes e acessórios).

Que o não ignorem os fornecedores.

* presidente da APDC - Associação Portuguesa de Direito do Consumo

Transferência de serviços dentro de três semanas

As obras de adaptação no antigo edifício da Segurança Social já começaram e as consultas externas e serviços administrativos do Hospital Nossa Senhora da Ajuda poderão ser transferidos para a Rua 35 dentro de três semanas. As obras da primeira fase de ampliação do hospital devem começar no próximo mês.

Obras no hospital já começaram

Sandra Soares

Depois de alguns meses de impasse, a situação do concurso público para adjudicação da obra de ampliação do Hospital de Espinho foi desbloqueada e estão a ser efectuados todos os preparativos para que a obra comece nas últimas semanas de Junho.

A primeira fase de ampliação do hospital implica a demolição do prédio que se encontra virado para a avenida 24 e onde está a funcionar o serviço de consultas externas e os serviços administrativos do hospital que terão de ser provisoriamente transferidos.

O serviço de consulta externa vai ficar provisoriamente instalado no pavilhão anexo ao hospital e os serviços administrativos no

antigo edifício da Segurança Social, mas para que tal seja possível são necessárias algumas adaptações.

Mas, as obras já começaram a 12 de Maio e devem estar concluídas em três semanas, sendo necessárias mais duas semanas para que seja efectuada a transferência dos serviços.

Entretanto, já na próxima segunda-feira, vai começar a ser instalado o estaleiro da obra e uma grua no parque de estacionamento do hospital, anexo ao edifício que será demolido.

Esta primeira fase da ampliação do hospital implica a construção de um edifício de três andares virado para a Avenida 24, que vai albergar as consultas externas no rés-do-chão, sendo o primeiro e segundo andares para internamento.



Em cima, o edifício do hospital que vai desaparecer para dar lugar a um novo espaço e, em baixo, as instalações provisórias dos serviços administrativos e de consultas externas do Hospital Nossa Senhora da Ajuda, na Rua 35



OPINIÃO

EDUCAÇÃO PARA A SAÚDE

Carlos Teixeira*

Tétano

O tétano é uma doença que se não for detectada rapidamente e tratada pode levar muitas vezes à morte. Actualmente, no nosso país ainda se morre do tétano. É perfeitamente evitável ter esta doença ou morrer desta causa, fazendo a vacina.

A vacina contra o tétano é uma das únicas existentes que é 100 por cento eficaz. Por isso vacine-se. Pode ser administrado em todas as idades. A vacina é administrada normalmente nos centros de saúde, e é gratuita.

Se recorrer ao serviço de urgência do hospital por ferimentos, também lhe fazem a primeira dose da vacina.

É importante ter a vacina do tétano em ordem, pois no dia-a-dia, quer no trabalho, quer em sua casa podem surgir situações em que se pode ferir ou magoar, e consequentemente apanhar o tétano.

O que é o tétano?

É uma doença grave provocada por um micróbio, que se apanha quando o micróbio entra numa ferida.

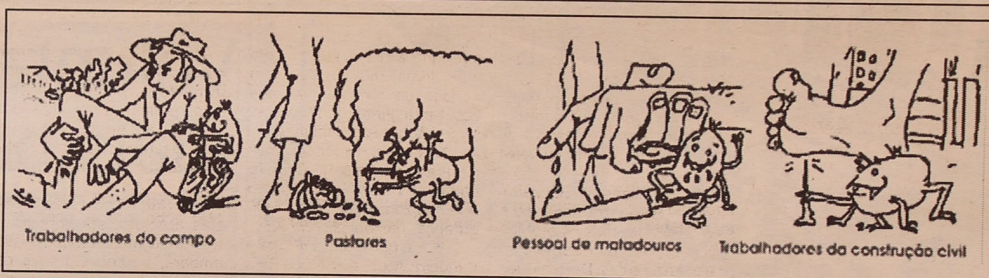

Quando se apanha o tétano os primeiros sintomas são dificuldade de abrir a boca e engolir. Depois as contracções dos músculos podem estender-se a todo o corpo.

Como se apanha?

Os micróbios do tétano vivem no intestino de alguns animais, em especial do cavalo e da vaca. Saem com as fezes desses animais e espalham-se pelos campos, caminhos e casas.

Quando um micróbio entra numa ferida produz um veneno que é o causador do tétano. As feridas mais perigosas são as feitas com pregos, arames, latas ou qualquer objecto sujo de terra ou de fezes de animais.

O tétano não é contagioso. Qualquer pessoa pode apanhar se não estiver vacinada.

O perigo de apanhar o tétano é maior para trabalhadores do campo, pastores, pessoal de matadouros e trabalhadores da construção civil.

Como se evita?

O único meio para evitar o tétano é a vacina. Quando, mesmo que esteja vacinado contra o tétano, desinfecte e lave muito bem todas as feridas.

A vacina do tétano é feita em três doses. O programa de vacinação anti-tetânica é a seguinte:

Primeira dose.

Segunda dose – um mês após a primeira dose.

Terceira dose – um ano após a primeira dose.

O reforço da vacina da vacina deve ser feito de dez em dez anos. A vacinação das crianças deve começar aos dois meses de idade. Todos os adultos e crianças que não se vacinaram na idade própria, devem fazer a vacina.

O tétano causa ainda no nosso país a morte de muitas crianças nos primeiros meses de vida. As grávidas devem vacinar-se contra o tétano para evitar o risco da doença nos primeiros meses de vida do bebé.

* enfermeiro do Hospital de Nossa Senhora da Ajuda – Espinho

APARTAMENTOS DE 1.ª QUALIDADE

BLOCO DE 2 ANDARES c/ elevador
APARTAMENTOS T2 (100 m2 aprox.),
aquecimento, electrodomésticos, vídeo,
parabólica. Entrada para deficientes.
Prontos a entregar.

Contacto: 91 959 12 94 - 91 491 16 19

CASIMIRO DE ANDRADE

MÉDICO DENTISTA

Consultório: Rua 22 (Junto à Câmara)
Telef. 227344909

VENDE-SE

T3 ESPINHO

Usado, junto às Finanças,
em bom estado, boa área e
acabamentos, ótimas vistas,
com elevador.

CGR
AM 1817

22 732 19 20 / 96 424 19 42
www.cgr-consultores.com



Voluntários de Espinho nas festas de Flores Del Sil

Espanhóis encantados com fanfarra

A fanfarra dos Bombeiros Voluntários de Espinho esteve presente nas festa das Flores Del Sil, na localidade com o mesmo nome, próximo de Leon, Espanha. Aquela sec-

ção dos Voluntários de Espinho actuou durante dois dias, a convite a organização daquele evento, desfilando pelas ruas daquela cidade espanhola.

Já há vários anos que a comissão organizadora daqueles festejos convida a fanfarra dos Voluntários de Espinho para abrir o cortejo de uma das maiores festas de Flores Del Sil.



Na piscina de Santa Maria de Lamas

Curso de mergulho termina esta semana

Os mergulhadores dos Bombeiros Voluntários de Espinho e a Escola de Mergulho do CCD da Câmara Municipal do Porto estão a concluir um curso de mergulho (P1) na piscina do Colégio de Santa Maria de Lamas. O curso, ministrado por um monitor dos Voluntários de Espinho e por elementos da Escola de Mer-

gulho do CCD da Câmara Municipal do Porto, teve início há dois meses a esta parte e contou com a maior receptividade e os aplausos por parte dos responsáveis pelo Colégio de Santa Maria de Lamas.

Os Bombeiros Voluntários de Espinho puderam contar com as magníficas piscinas daquele estabelecimento de ensino e

com as instalações e todo o equipamento necessário para as respectivas aulas teóricas.

Dentro em breve, os responsáveis pelo curso irão contemplar alguns dos jovens que frequentam o Colégio de Lamas com um baptismo de mergulho.

Manuel Proença

Curso de salvamento e desencarceramento

Voluntários de Espinho mais bem preparados

Os Bombeiros Voluntários de Espinho realizaram, recentemente, um curso de salvamento e de desencarceramento de viaturas sinistradas para oito dos seus elementos. Tratou-se de mais uma iniciativa do comando daquele corpo de bombeiros, com o objectivo de dar uma melhor formação aos soldados da paz.

"Trata-se de uma preparação para acidentes que exigem cuidados muito específicos" -

referiu, a propósito, o comandante José Gomes da Costa.

No dia 31, irá ter início um curso de tripulantes de ambulância de transporte, destinado a 12 elementos daquela corporação. O curso será ministrado por um formador da Escola Nacional de Bombeiros, e terá uma duração de 36 horas.

Entretanto, os Bombeiros Voluntários de Espinho promoveram, recentemente, 21 bombeiros - 11 elementos passa-

ram de bombeiros de terceira classe para segunda classe; 10 elementos com a categoria de segunda classe foram promovidos a bombeiros de segunda.

Dentro em breve, o comando dos Voluntários de Espinho irá abrir o concurso para uma vaga ao posto de chefe, destinado a subchefes daquela corporação.

Manuel Proença



Com viaturas apreendidas

'Sucata' na Rua 23!

Já não é a primeira vez que nos referimos, nas páginas deste jornal, ao amontoado de veículos, a apodrecer e a cair em pedações, na Rua 23, em frente à esquadra da Polícia de Segurança Pública de Espinho. É um aspecto bem degradante e um mal quase irremediável, se não houver, pelo menos, alguma vontade política para o resolver. Grande parte dos veículos que ali se encontram estão apreendidos por ordem judicial e aguardam o desfecho do respectivo processo. Outros há, muito poucos, que foram abandonadas na via pública e que aguardam o momento de poderem ser leiloadas.

A solução para este problema poderá passar, naturalmente, por algumas alterações à legislação em vigor. No entanto, se houvesse um espaço, devidamente vedado, as viaturas apreendidas ou à guarda da PSP de Espinho poderiam ser ali guardadas, retirando-se, desse modo, o amontoado de veículos, alguns deles degradados, de frente das instalações policiais e das habitações dos espinhenses que ali residem.

Os automóveis, bicicletas e motos que ali estão amontoados dão um mau aspecto à cidade e são um péssimo cartaz para os turistas que nos visitam durante o ano.

Manuel Proença

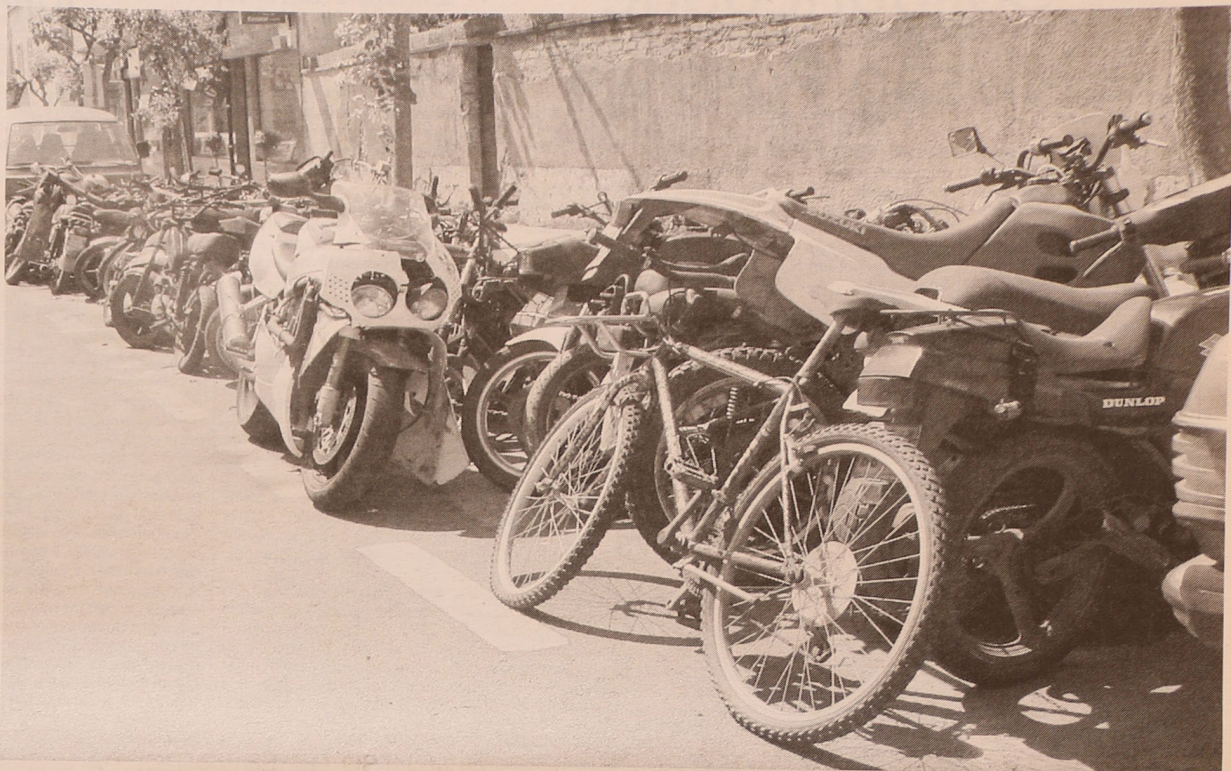
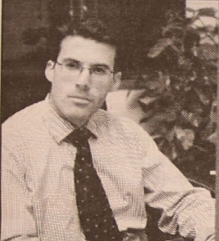
**Com o digital
aumentei a produtividade
da minha empresa
em 12%.**

(Américo Ribeiro - Vice-Presidente do Grupo Rangel)

Seminário de Apresentação - Projecto RIAT TeamNet

Promovido pela AIDA - Associação Industrial do Distrito de Aveiro
Câmara Municipal de Espinho, 28 de Maio de 2003

Programa:

15:30 **Recepção aos Participantes**
AIDA - Eng. Valdemar Coutinho - Presidente da Direcção

15:45 **Apresentação do Projecto RIAT TEAMNET**
UERN - Dr. Luís Castilho - Secretário Geral

16:15 **Economia Digital**
ADI - Prof. Doutor Joaquim Gouveia - Vice-Presidente

16:45 **O Negócio Electrónico e as PME's Portuguesas: Que estratégias?**
Digital Partners - Eng. Aires Silva

17:15 **Apresentação de um Caso de Sucesso**
Grupo Rangel - Dra. Isabel Pinto

17:45 **Debate**

18:00 **Encerramento**
Câmara Municipal de Espinho - Dr. José Mota - Presidente

AIDA
ASSOCIAÇÃO INDUSTRIAL DO DISTRITO DE AVEIRO



TeamNet
RIAT da Região Norte

Participe da evolução.

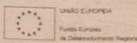

Informações e inscrições: Associação Industrial do Distrito de Aveiro - Zona Industrial de Taboeira - Rua da Boavista
Algoas - 3809-115 Aveiro * Tel: 234 302 490 * Fax: 234 312 366 * E-mail: aida@aida.pt

CAFÉS

seleccionamos
e torramos
na nossa fábrica
as melhores qualidades
aos melhores preços

Casa

Alves Ribeiro

Rua 19, 294 - ESPINHO

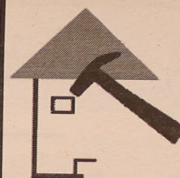
Joaquim
Cardoso

Executo
todo o serviço
de Pintura
e Trolha

Rua 43, n.º 30
4500 Espinho

Contacto:
93 483 48 44

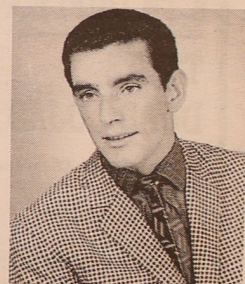

CRIATIVIDADE
É A NOSSA
ESPECIALIDADE!

BPA

PROJECTA
REMODELA
DECORA
O SEU ESPAÇO

R. S. VICENTE FERRER, N.º 871
S. FÉLIX DA MARINHA
TELEFONE 22 734 09 18
FAX 22 734 87 31

Centro de Espinho
VENDO

T4 - 1.º andar, c/ marquise fechada 15 m2
aprox., garagem fechada.

T3 - 3.º andar, c/ 150 m2 aprox., aquec.
central completo, lugar garagem e arrumos na
cave.

T3 - R/C 150 m2 aprox., aquec. central,
marquise fechada, garagem fechada p/ 2
carros, logradouro c/ 60 m2, independente, 12 m2
arrumos no sótão.

Contacto: **91 959 12 94**

Na Escola Sá Couto

“Solidariedade – Missão Possível”

A turma do 6.º E da Escola EB 2/3 Sá Couto de Espinho, está a desenvolver, na Área do Projecto, o tema “Solidariedade-Missão Possível”.

No âmbito deste projecto, aquela turma vai realizar duas campanhas de angariação, durante toda a semana de 26 a 30 de Maio, a fim de conseguir reunir a maior quantidade possí-

vel de produtos alimentares, que reverterão a favor do Banco Alimentar Contra a Fome, reforçando deste modo a habitual campanha a nível nacional que esta instituição leva a efeito anualmente em Maio e, de brinquedos que serão destinados a instituições de apoio a crianças em comemoração do Dia Mundial da Criança (1 de

Junho).

Uma vez que nem todas as pessoas interessadas em contribuir, terão oportunidade de o fazer no fim-de-semana (31 de Maio e 1 de Junho) determinado pelo Banco Alimentar para o efeito junto dos supermercados, os interessados em colaborar dispõem da possibilidade de o fazerem durante toda a

semana de 26 a 30 de Maio, podendo entregar as suas ofertas na Escola Sá Couto, de segunda, a sexta-feira, durante o horário normal de funcionamento, das 08.15 horas às 18.30 horas.

Os responsáveis por esta iniciativa lembram, entretanto, que não devem ser oferecidos alimentos congelados, bebidas alcoólicas, legumes ou frutos frescos.

Quanto aos brinquedos, incluindo jogos e livros infantis, poderão ser já usados desde que estejam em bom estado de conservação, permitindo desta forma reutilizar brinquedos que muito possivelmente iriam ser desperdiçados.

Na EB 2/3 de Grijó Relembrar Júlio Dinis

A escola EB 2/3 de Grijó – Agrupamento Júlio Dinis realizou, recentemente, o I Encontro dinisiano, iniciativa com um vasto programa que incluiu colóquios, conferências e exposições sobre a vida e obra do autor.

Neste encontro destacaram-se dois momentos especiais que encerraram os vários dias de trabalho: a recriação de um sarau do século XIX, com danças poesia e canto lírico; e um concerto da ‘Escola de Música de Perosinho’.

Durante a semana passada foram projectados diaporamas elaborados a partir de trabalhos de alunos do pré-escolar até ao terceiro ciclo, e foi projectado o filme ‘Morgadinha dos Canaviais’.

Ao início da tarde foram abertas as exposições e apresentados diaporamas, um desfile, poesia, quadros vivos e recriado um sarau do século XIX. Teve lugar, também, um café concerto organizado pela Associação de Pais da escola EB 2/3 de Grijó.



OPINIÃO

DISCURSO DIRECTO

Pedro Nelson G. Sousa

“Grotescos e Populistas”

Os lamentáveis acontecimentos ocorridos em Felgueiras com o deputado Francisco Assis, tiveram o mérito de alertar os portugueses para algumas fragilidades de que enferma a nossa democracia.

Tiveram igualmente o mérito de revelar um político que, em circunstâncias particularmente difíceis, se comportou com coragem e serenidade.

Serenidade que lhe permitiu interpretar com muita lucidez as verdadeiras razões para comportamentos tão deploráveis de alguns, que não poucos, felgueirenses.

Afirmou Francisco Assis que as reacções populares se deveram ao discurso grotesco e populista da “ausente” Fátima Felgueiras. Afirmou ainda que os partidos têm de ter a coragem de afastar os políticos com idêntico perfil, mesmo que potenciais ganhadores de eleições.

Assis não podia ser mais certo e clarividente. Certoiro porque obviamente criticou claramente o aparelho do seu partido (leia-se Guterres, Narciso, Coelho, Ferro, etc.) que permitiu e apoiou a recandidatura de Fátima Felgueiras à presidência da Câmara. Clarividente porque percebeu que o facto de se ganharem eleições, nem sempre quer dizer que efectivamente isso possa corresponder a uma vitória. Porque só é vitória se a postura, conduta ética e o trabalho dos eleitos respeitar e corresponder, através da sua prática, ao interesse público.

Naturalmente que o PS, quando ganhou as últimas eleições autárquicas, em Felgueiras, perdeu! E perdeu muito!

Mas também há derrotas que, a prazo, se podem revelar regeneradoras.

O que se está a passar em Felgueiras constitui um sinal e um sério aviso aos aparelhos partidários, principalmente daqueles partidos que estão mais perto do poder. Decididamente, o vale tudo está para acabar. Para os políticos grotescos, populistas e eventualmente desonestos, que usam e abusam da indiferença ou da ingenuidade e boa-fé dos menos esclarecidos, o sossego está a terminar. É igualmente um aviso para os mais novos que acreditam que a melhor forma de progredirem politicamente é através do uso de muito expediente e técnicas demagógicas, privilegiando sempre os seus interesses pessoais em detrimento da comunidade que têm a obrigação de servir. É que, como já alguém disse: “Pode-se enganar todas as pessoas durante algum tempo, enganar algumas pessoas durante todo o tempo, mas não se pode enganar toda a gente durante todo o tempo”.

Assis fez pedagogia! Que seja coerente e que o exemplo frutifique!

«Defesa de Espinho» - 3712 - 2003-05-22

TRIBUNAL JUDICIAL DE ESPINHO

2.º JUÍZO

Anúncio

(2.ª publicação)

Processo: 218/2000

Execução Ordinária

Exequente: Espifrio - Equipamentos Hoteleiros, Lda. e outro(s)...

Executado: Maria de Lurdes R. Gonçalves Marques e outro(s)...

Nos autos acima identificados foi designado o dia 14-05-2003, pelas 14,00 horas, neste Tribunal, para a abertura de propostas, que sejam entregues até esse momento, na Secretaria deste Tribunal, pelos interessados na compra do(s) seguinte(s) bem/bens: uma máquina de lavar copos, “Natex”; uma máquina de gelo, “Mec Line”; um forno eléctrico “Aspes”; máquina infra média mista “Grimland”; uma máquina de café expresso “Fiamma”; um frigorífico “Balay”; uma arca congeladora vertical “Indesit”; uma bancada refrigerada “1500”; uma fritadeira de 5 litros “Roller Grill”; um micro ondas “Balay”; uma máquina de cortar fiambre; duas bancadas em inox; nove mesas de café em plástico e ferro de cor preta; 31 cadeiras de café; uma aparelhagem “Sonny”, com CD; e duas televisões “Sonny” pelo valor acima de 1.850 euros, penhorados ao(s) executado(s) indicado(s).

Executado/Fiel depositário: Maria de Lurdes R. Gonçalves Marques, estado civil: desconhecido, domicílio: Rua 8, n.º 805 - Edifício das palmeiras, loja 9, 4500 Espinho.

Executado: Fernando Jorge Castro Marques da Silva, estado civil: desconhecido, domicílio: Rua 8, n.º 805 - Edifício das Palmeiras, loja 9, 4500 Espinho.

O Juiz de Direito,

a) José António Gonçalves Castro

O Oficial de Justiça,

a) Maria de Fátima Soares

ANDARES
T1, T4
e T4 DUPLEX



T2, T3
DUAS LOJAS

PAREDES DUPLAS C/ ISOLAMENTO
TV CABO
PRÉ-AQUECIMENTO
JANELAS DUPLAS
PORTA DE SEGURANÇA BLINDADA
TODOS OS ANDARES C/ SUITE
SALA DE CONDOMÍNIO C/ 60 m²
E TERRAÇO C/ 170 m²
LUGAR DE GARAGEM
ARRUMOS

Rua Principal
Lugar de Espinho
S. Félix da Marinha
V. N. GAIA

PARA VISITA CONSULTE
O NOSSO SERVIÇO DE VENDAS NO LOCAL
DE SEGUNDA A SEXTA, DAS 14 ÀS 17H30,
SÁBADO, DAS 9H30 ÀS 17H30
OU PELO TELEFONE 227 322 137



TER O ATLÂNTICO POR HORIZONTE

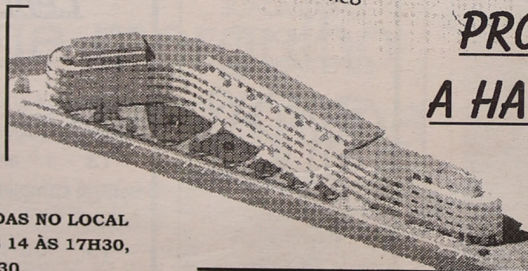
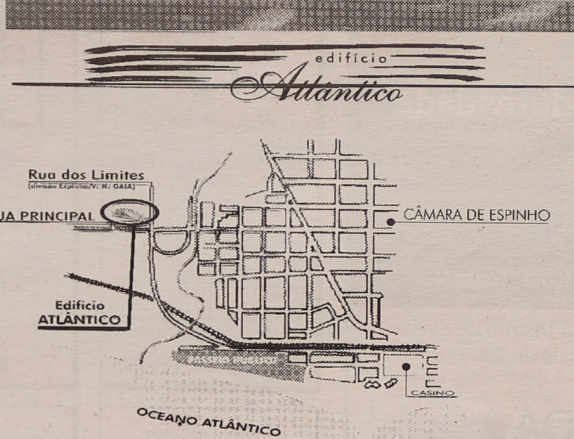

PRONTOS
A HABITAR

POR TUDO ISTO,
VALE A PENA VISITAR-NOS!
CONSTRUÍMOS A PENSAR EM SI!

A galeria da Junta de Freguesia de Espinho recebe, desde a passada sexta-feira e até dia 30, um exposição com quadros do Clube de Artes Decorativas do Centro Comunitário da Ponte de Anta, um grupo de artistas com idades compreendidas entre os 55 e os 80 e muitos anos, que tem grande orgulho no resultado do seu trabalho.

Artistas da Ponte de Anta expõem na Junta de Espinho

"O orgulho de saber fazer"

Sandra Soares (texto) • Vítor Lancha (foto)

A exposição conta com uma grande variedade de trabalhos, reflexo das diferentes sensibilidades dos seus autores e do carinho por eles depositado em telas de que muitos não têm coragem de se separar, embora esta seja uma exposição/venda.

O trabalho destes artistas tornou-se conhecido com a inauguração de um painel de azulejo, da sua autoria, que ornamenta a entrada do Bairro da Ponte de Anta, mas também já fizeram uma outra exposição, embora mais modesta, na Junta de Freguesia de Anta e os seus trabalhos encontram-se à venda no "Espaço Vital", loja da Cerci, na Rua 14, em Espinho.

Todavia, muito orgulhosos daquilo que conseguiram transpor para a tela, os artistas agarraram com todo o entusiasmo a oportunidade de exporem num local como a galeria da Junta de Freguesia de Espinho, que poderá ter uma maior visibilidade.

Na inauguração da exposição não podiam faltar os artistas, mas também marcaram presença, representantes das Juntas de Freguesia de Anta e de Espinho, assim como da Cerciespinho, entidade dinamizadora do Centro Comunitário da Ponte de Anta.

Rosa Couto, vice-presidente da Cerci, fez questão de elogiar os artistas, "pessoas com uma capacidade extraordinária, que desde a



primeira hora mostraram muita vontade de provar que, lá por se estar na ter-

ceira idade, não se é menos produtivo".

Maria José Daniel, uma

das professoras deste clube, também se mostrava "muito contente de os ver

contentes, pois são pessoas que não estudaram, não têm treino nesta área e que se

juntharam para matar o tempo, pelo que é natural sentirem-se orgulhosas do seu trabalho".

Para esta professora, mais importante do que os resultados conseguidos ou os conhecimentos que estes artistas foram adquirindo, "é a possibilidade que eles têm de conviver e de ocupar o seu tempo livre, pois vivemos momentos muito agradáveis e já há quem tenha adquirindo material para trabalhar em casa, pois ganharam o gosto por esta actividade".

Embora tenha sido notada a falta de representação de algumas instituições do concelho, nomeadamente da Câmara Municipal, nesta inauguração, Rosa Couto, minimiza a questão, lembrando que "o importante

é que nas próximas duas semanas todos espreitem o que os nossos idosos fizeram, pois vão ter uma agradável surpresa".

A venda dos quadros patentes nesta exposição reverte para os seus autores (50 por cento) e para a Cerciespinho que irá reinvestir a verba neste e em outros projectos, pelo que quem passar pela Junta de Espinho além de ficar a conhecer o talento dos artistas, poderá dar o seu contributo para esta instituição.

Entretanto, no dia da inauguração da exposição também foi colocado à venda o Pirilampo Mágico, uma campanha que em muito ajuda as Cerci na prossecução dos seus objectivos.



OPINIÃO

ECOS DA CIDADE

José Domingues

A propósito do "de Par em Par"

Jovens são merecedores do necessário apoio

No *Defesa de Espinho* de 8 do corrente, escrevia eu que uns jovens iam apresentar um espectáculo no Teatro S. Pedro, inserido no programa Municipal "De Par em Par" onde, além da sua participação no dito programa, iriam homenagear o que fora seu ensaiador teatral, Fernando Monteiro.

O espectáculo realizou-se, estando presente o vereador da Cultura, além da animadora cultural Municipal, Idalina de Sousa e outras personalidades particulares, ligadas à cultura.

A sala de espectáculo estava praticamente cheia, vendo-se poucos lugares vazios, o que significa que a expectativa era grande.

Principiou o certame uma parte teatral, constituída por monólogos de autoria de Fernando Monteiro, antecidos e intercalados por umas cenas de ligação de autoria de Rúben Saraiva. E enquanto este representou as primeiras cenas de apresentação, três jovenczinhas bailarinas (Joana Marques, Daniela Faria e Sofia Sá) evoluíram pelo palco, num bonito bailado, que

terminou em pirâmide com a mais pequenina (a Joaninha) a fazer o vértice.

Depois, foram desfilando pelo palco: Daniel Silva em "Um Grito de Dor"; Sara Esteves em "Com a Razão e o Sentimento"; Sofia Almeida em "Aurora, a Louca"; Vítor Magalhães (que substituiu em cima da hora António Viegas, por motivo de doença deste), em "O Grilo Falante"; Juliana Oliveira em "Mundo" e, por último "Mãe", interpretado por Rúben Saraiva, que terminou como entrou, representando o próprio Fernando Monteiro, e arrancando quentes aplausos sempre que cada um acabava a sua representação.

A segunda parte foi constituída por alguns números musicais coreografados por Daniel Silva e que teve as seguintes interpretações:

– "Ain't it Funny" – por Daniel Silva e Sara Esteves; "Survivor" – por Tatiana Magalhães, Cátia Oliveira, Sofia Sá, Mariana Almeida, Paulo Branco, Rui Gonçalves e Vítor Magalhães; "Love don't Cost a thing" – por Rúben Saraiva, Sara Santos, Juliana Oliveira e Patrícia Viegas; "It's Raining Man" – por Joana Santos, Ana Santos, Daniela Faria e Joana Marques; "Four My People" – por Rúben Saraiva e Daniel Silva; e "Mamma Mia" com todo o grupo em cena.

No final do espectáculo, o público (que não arreara pé do salão) não regateou uma grande ovação a este grupo de jovens, bem como a toda a equipa técnica.

No final, o vereador da Cultura, António Canastro, ladeado pela animadora, Idalina de Sousa, disse da sua grande satisfação em ter estado ali a assistir a tão magnífico espectáculo, que – acrescentou – francamente não esperava fosse de tanta qualidade.

Esta é a história que aquele 'flash' que veio publicado no último *Defesa de Espinho* me mostrou, pois decerto o seu autor também sentiu, como eu, que aqueles jovens são merecedores do necessário apoio. E então – estou disso convencido – muita coisa irão fazer ao serviço da Cultura!

Falta de sinalização (?), de policiamento (?) ou de respeito?...

Há dias, quando passava pela Rua 19, ao fim da tarde, vi um carro 'Mercedes', cor prateada, descer a dita rua seguindo até próximo da Rua 12. Depois manobrou (tudo dentro desta via) e voltou até à Rua 16, seguindo na direcção Norte.

Disseram-me que era um carro espanhol e eu não posso, efectivamente confirmar, porque não reparei para a matrícula. Mas seja como for, pergunto:

– Então, não se vê que aquele empedrado não é normal para o trânsito de veículos?... Será preciso por ali uma placa, para o efeito... ou o caso é uma gritante falta de respeito?!

E já agora, pergunto: continuam a fazer-se cargas e descargas na cidade, a qualquer hora do dia, impedindo e 'engarrafando' o trânsito?... Não se disciplinam as ditas, quer normais, quer simuladas?

Desconhecimento da Lei?... Distracção?...

Não obstante eu ter transcrito por diversas vezes alguns artigos da Lei que se refere aos cães, especialmente no que se refere à obrigatoriedade do uso de trela e/ou agaimo, há dias um amigo perguntou-me: "Onde está a Lei?..."

Fotocopiei-lhe então alguns artigos e entreguei-lhos, mas a sua pergunta sugeriu-me umas quantas outras:

– Será que as pessoas desconhecem as leis... ou será que só desconhecem as que não lhes são favoráveis?

– Será que, por causa do 'lufa-lufa' do dia-a-dia andam distraídas e, por isso, não lêem o que se escreve?...

O que é facto, é que por isto ou por aquilo, se vai continuando a não ligar importância nenhuma a certas

—leis! Pelo menos, por cá!!!

Com máquinas automáticas e jogo tradicional

O Casino de Espinho inaugurou, recentemente, a nova sala de jogo mista. É um espaço mais visível e de mais fácil acesso, criado com o intuito de "divulgar o jogo tradicional".

Manuel Proença

O Casino de Espinho inaugurou, recentemente, um novo espaço de jogo. Trata-se da

Casino de Espinho tem nova sala mista

sala mista, que inclui uma banca francesa, roleta americana, 'black jack', 'pocker' sem descarte e diversas máquinas automáticas, onde há uma aposta mínima de 1 euro (roleta americana e 'pocker sem descartes) e de 2 euros (banca francesa e no 'black jack').

Com este novo espaço, o Casino de Espinho, segundo o

seu director-geral, José Duarte, pretende "divulgar o jogo tradicional", uma vez que esta sala está inserida dentro da sala de máquinas automáticas. "Tem mais visibilidade e há maior facilidade de acesso aos frequentadores" – frisou aquele director do Casino de Espinho.

"O valor das apostas tam-



bém não é muito avultado, o que possibilita a entrada dos nossos clientes, em geral" – sublinhou José Duarte.

O sistema de entradas na sala mista é idêntico ao da sala de jogo tradicional. No entanto, segundo José Duarte, "o Casino de Espinho suporta esse custo para a maioria dos seus clientes".

A sala de jogo mista só há bem pouco tempo ficou pronta. Estava incluída no recente plano de obras que o Casino de Espinho levou a efeito no seu edifício, mas fez parte da última fase de remodelação que foi implementada.

Hoje, graças a estas obras de remodelação, a Solverde tem uma ampla sala com mil

máquinas automáticas (160 jogos diferentes) e na sala de jogo tradicional dispõe de 27 bancas (cinco roletas americanas, três 'black jack', dois ponto e banca, cinco bancas francesas, um 'pocker' sintético, três 'pockers' sem descarte e oito roletas francesas), para além de uma moderna sala de bingo.

'Happy hour' durante finais europeias

Gastronomia de Évora no Casino de Espinho

O Casino de Espinho irá promover 'happy hour' nos seus bares, durante as transmissões dos jogos das finais europeias de futebol, à semelhança daquilo que fez ontem durante o jogo da final de Sevilha da Taça UEFA en-

pinho, à semelhança daquilo que tem vindo a fazer regularmente às quartas-feiras, incluído no programa das "Quartas Fartas". A boa-disposição do actor e dos números trazidos a palco darão uma boa combinação com uma ementa especialmente preparada para esse dia – sopa do fogueiro, tamboril na cataplana e feijoada à brasileira.

Entretanto, nos dias 30 e 31 vai decorrer no Casino de Espinho a Semana Gastronómica da Região de Évora.

Assim, no restaurante Baccará, serão servidas as mais variadas iguarias daquela região alentejana, tais como cana de porco preto, torresmo, fêveras de porco de coentrada, queijinho de ovelha, empadinhas de galinha do campo, tubras com ovos, farinheira assada, pezinhos de coentrada, sopa de cação (sexta-feira), sopa alentejana

de Futebol Clube do Porto e o Celtic de Glasgow. Desta vez, por cada bebida que compre, o Casino de Espinho oferecerá uma outra igual.

Já na próxima quarta-feira, o actor Fernando Mendes voltará ao palco do Casino de Es-



de bacalhau (sábado), borrego assado no forno à Morense (sexta-feira), migas de espargos selvagens com

carne de porco (sábado), e deliciosas sobremesas como queijinho doce de Mora, ciricaia, pudim de café do

Afonso, mel e noz. Tudo isto 'regado' com bons vinhos da região.

Manuel Proença



Salvê 27/05/2003

Salomé Campos Cruz

Na passagem do seu 4.º aniversário, seus avós, padrinhos, tio e primo, desejam-lhe as maiores felicidades e que esta data se repita por muitos e bons anos. Parabéns e beijinhos.



Salvê 26/05/2003

Ana Catarina

Seus pais e avós, na passagem do 2.º aniversário, vêm desejam-lhe as maiores felicidades e que esta data se repita por muitos e bons anos. Parabéns, Beijinhos.

Clínica Médica Dentária

Dra. Rosa Neves e Dra. Leopoldina I. Santos Tavares

Acordos com: ACASA e CGD

Rua 23 n.º 773 - 1.º esq. - Espinho
Telef: 22 734 01 16

Aviso

Rosa Neves comunica que a partir de 14 de Julho terá novas instalações, na Rua 29 (entre a R. 26 e a R. 24), no n.º 696 e que até essa data continua na morada anterior (R. 23, n.º 773).

As marcações continuam pelo telefone 227340116 e 914961367.

RibeScape



PROMOÇÃO

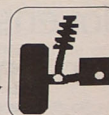

MONTAGEM GRATUITA DE AMORTECEDORES

Lugar de Miros • Zona Industrial • Silvalde
Telef. 22 732 12 76 • Fax 22 731 03 12 • Tlm. 96 627 25 71

HOTEL CANINO

Escola de Inírnos

OBDIÊNCIA • GUARDA PROTECÇÃO

SE VAI DE FÉRIAS FAÇA JÁ A SUA RESERVA



Rua do Lavrador, n.º 47 - Cardielos - Rio Meão
4520 Sta. Maria da Feira • Telef. 256 784 005 • Tlm. 919 651 821

Um incómodo necessário

Obras que irão mudar a face da cidade

As obras de requalificação urbana da cidade estão em curso.

A zona compreendida entre as ruas 8 e 25 foram alvo de uma primeira intervenção com a colocação de condutas para águas pluviais. É uma primeira fase levada a cabo por uma subempreitada e que irá chegar até outras ruas, no perímetro compreendido entre as ruas 8, 25, 20 e 15.

Manuel Proença (texto)
Vitor Lancha (fotos)

Trata-se de uma intervenção, naturalmente incómoda, quer para os moradores, quer para os comerciantes, mas que, até agora, tem merecido alguns elogios, uma vez que os empreiteiros têm procedido ao levantamento do piso e à quase imediata reposição – embora sem o ser de forma definitiva.

Mas agora, durante cerca de 15 dias (mínimo), será a vez da Rua 8, entre as ruas 19 e 21 irá estar encerrada ao trânsito, uma vez que irão ser colocadas enormes condutas subterrâneas. Um incómodo que terá de

ser compreendido, especialmente pelos automobilistas que terão de se deslocar à Rua 18, no mínimo, para passar para Sul, ou à Rua 16 para circular para Norte, não podendo, assim, utilizar a Rua 8.

Mas as obras em curso na cidade visam outras infra-estruturas, nomeadamente o Mercado Municipal.

Os arruamentos à sua volta estão, de certa forma, condicionados, quer à circulação de automóveis quer aos peões.

A Rua 18, entre as ruas 23 e 25 está encerrada ao trânsito automóvel e a área que irá envolver o edifício do Mercado Municipal está rodeada de vedações.



AIDA
ASSOCIAÇÃO INDUSTRIAL DO DISTRITO DE AVEIRO

Formação para Licenciados e Bacharéis

Desempregados ou à procura de 1º Emprego

De 11 de Junho a 3 de Novembro
Estágio em Contexto de Trabalho (248H)
Bolsa de Formação
Subsídio de Alimentação e Transporte

Inglês

Comercial e Marketing

Gestão de Recursos Humanos

CURSO DE TÉCNICOS PARA A INDÚSTRIA

Informática

Certificação e Garantia da Qualidade

Gestão Financeira

Local de Formação

S. João da Madeira - Zona Industrial de Travessas

Co-financiado pelo Estado Português e Fundo Social Europeu



Entidade Acreditada



Informações e Inscrições

AIDA – Associação Industrial do Distrito de Aveiro

Departamento de Formação Profissional e Recursos Humanos

Rua da Boavista – Alagoas - Zona Industrial de Tabeoira

3800-115 Aveiro

Telefone – 234 302 140 * Fax – 234 302 149

E-Mail – formacao.profissional@aida.pt * URL – www.aida.pt

CASINO ESPINHO

Quartas Fartas

com Fernando Mendes

Um prato cheio de variedade e bom gosto.



As Quartas-Feiras no Casino de Espinho são fartas em tudo. A começar na gastronomia típica portuguesa, passando pelo humor inconfundível de Fernando Mendes e uma animação contínuas que o vai deixar com vontade de voltar.

Informações e reservas: tel. 22 753 55 00
www.sovereiro.pt



Após concertos esgotados no Casino de Vilamoura

Julio Iglésias encerra digressão no palco do Casino de Espinho

Julio Iglésias 'voou' no passado fim de semana do outro lado do Atlântico, proveniente de Miami, e aterrou no Casino de Vilamoura para dar o 'pontapé-de-saída' da digressão 2003. Entretanto, o palco escolhido pelo artista para encerrar os concertos no nosso país, amanhã e no sábado, é o Casino de Espinho.

Nos dois concertos do Casino de Vilamoura, o intérprete 'incendiou' as plateias, reiterando, ao seu melhor ní-

vel, as performances a que desde sempre habituou os espectadores.

Com efeito, Julio Iglésias esteve mais latino do que nunca. Aliás, ao interpretar alguns dos grandes êxitos da sua carreira, nomeadamente "Natalie", "Tango" e "Bamboleo", Iglésias revelou o que de mais profundo há em si, projectando a reconhecida imagem de "homem latino e encantador".

Em conferência de imprensa no Hotel Algarve Casino,

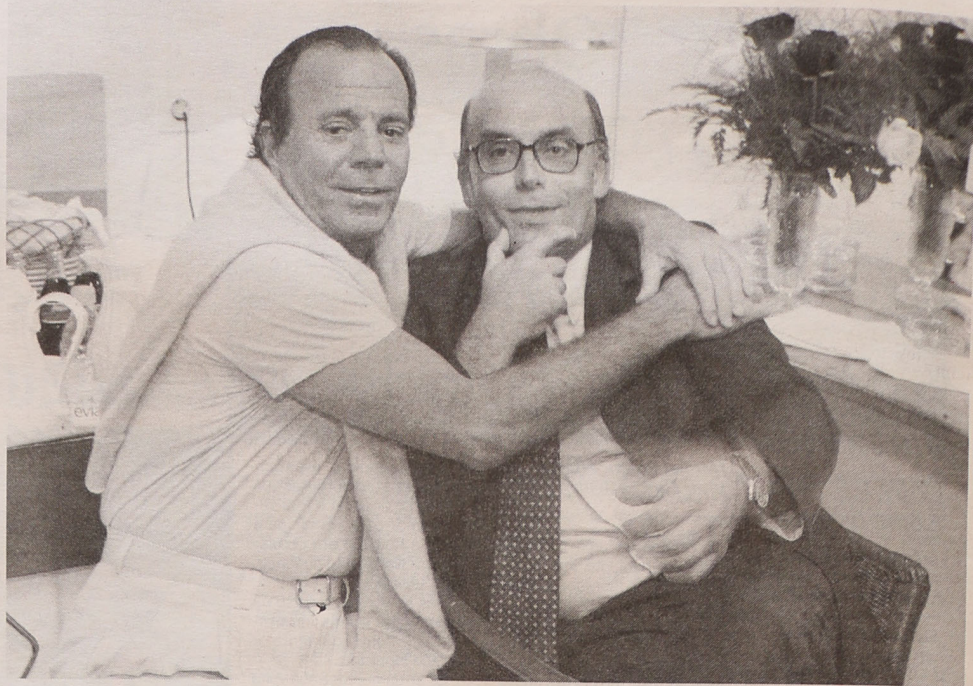

Julio Iglésias e o administrador da Solverde, Joel Pais

Iglésias afirmou que "Portugal sempre foi um país benigno e muito generoso". Sublinhou ainda o facto de cantar em Português há 35 anos, justificando assim a escolha dos Casinos de Vilamoura e de Espinho para

dar início à digressão que o levará a 14 países europeus.

Da história da estrela mundial da música romântica fazem parte vários feitos que lhe granjearam aplausos nos cinco continentes: com 76 álbuns edita-

dos e 250 milhões de discos vendidos, conquistou mais de 2600 discos de ouro e de platina, tendo já ultrapassado as 4600 actuações ao vivo.

Iglésias despede-se do público nacional já no fim-de-

semana com dois concertos no Salão Atlântico do Casino de Espinho, levando na bagagem "o imenso carinho que os irmãos portugueses me dispensaram desde a primeira hora".

Tel. 22 732 44 58 • Tlm. 96 247 02 42 • 96 411 83 50

Aluga-se ESPINHO

T2 - Mobilado * T3 - S/ mobília
* T3 mobilado * T1 - S/ mobília
* Lojas * T1 - Cozinha equipada
- Gaia

LAPA / GRANJA / P. CORTEGAÇA

T3 - Novo * T2 - Novos. Todos c/
sub. Renda Jovem

Trespasse

Café Restaurante - Rua 19

Vende-se

ESPINHO

T2+1 - Novo * T3 Duplex
* T1 - Usado * T2 - Usado

LOUROSA, LAPA, NOGUEIRA

T2 e T3 - Novos
* Terreno - Nogueira

Vendem-se T2 novos

65.000 €

Oferta de escritura, registos e sisa.

Financiamento garantido. Escritura em 8 dias úteis.

Podem pedir dinheiro extra.

22 745 55 63 / 91 211 81 44

Vende-se em Grijó

MORADIAS

Bem localizadas. Bons acabamentos.
Prontas habitar. *Marque a sua visita.*

Tel.: 227 348 573 • Tlm.: 914 527 568



UNIÃO DAS ASSOCIAÇÕES
DE COMERCIANTES
DO DISTRITO DE AVEIRO

1.º SEMINÁRIO

ESPINHO · PRAIA GOLF HOTEL · 24 MAIO 2003

PROGRAMA:

O ALARGAMENTO DA UNIÃO : RISCOS E DESAFIOS
O COMÉRCIO E O SEU FUTURO

INTERVENIENTES:

PRESIDENTE DA UNIÃO DAS ASSOCIAÇÕES DO DISTRITO DE AVEIRO
PRESIDENTE DA CONFEDERAÇÃO DO COMÉRCIO E SERVIÇOS DE PORTUGAL
PRESIDENTE DA CÂMARA MUNICIPAL DE ESPINHO
SECRETÁRIA DE ESTADO DA INDÚSTRIA, COMÉRCIO E SERVIÇOS
DIRECÇÃO COMERCIAL NORTE DO BANCO BEST

PANGUM DESIGN

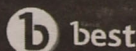

Exposição "3 Gerações"

OLINDINA SANTOS (mãe)

CARINA SANTOS (filha)

RITA TAVARES (neta)

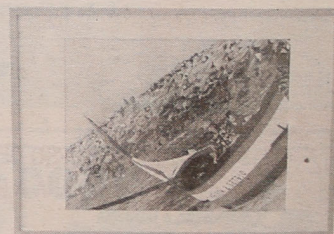

PARQUE
LUSO
CONDOMÍNIO

Rua 17 - Espinho



22 732 1920 / 22 734 0017

www.cgr-consultores.com



No Agrupamento de Escolas Silvério Vaz

Três centenas de pessoas na Festa da Primavera

"P ara educar uma criança é preciso toda uma aldeia", foi a fórmula encontrada para uma iniciativa que reuniu cerca de três centenas de pessoas no Agrupamento de Escolas Silvério Vaz, em Espinho. A Festa da Primavera, como foi denominada, manteve os alunos, pais, professores, encarregados de educação, auxiliares de acção educativa, em franco convívio, com jogos tradicionais.

Tratou-se de uma iniciativa levada a cabo por um grupo de educadoras estagiárias (Carla

Gonçalves, Carla Sanguedo, Cláudia Rodrigues, Cristina Ungaro e Lídia Castro) da Escola Superior de Educação Jean Piaget de Arcozelo, finalistas da licenciatura de Educação de Infância, que agora terminam o seu estágio nos Jardins de Infância números 1 e 2 daquele agrupamento.

Assim, e no âmbito do projecto de intervenção sócio-educativa que realizaram, a "Festa da Primavera" (designação do evento) juntou cerca de 300 pessoas na tarde de sábado. Esta iniciativa teve como



principais objectivos "sensibilizar as famílias para a importância da estreita relação que tem de existir entre estas e o jardim-de-infância, no sentido de favorecer um desenvolvimento equilibrado da criança", "pro-

porcionar momentos de grande envolvimento entre as educadoras cooperantes, educadoras estagiárias, pais e encarregados de educação, crianças, auxiliares de acção educativa e a institui-

ção, na preparação e concretização do evento, favorecendo a comunicação entre todos os agentes educativos, tendo presente que todos são importantes e indispensáveis para uma edu-

cação integral e harmoniosa da criança".

Dado o êxito da iniciativa, as educadoras estagiárias fizeram questão de "agradecer a todos os que ajudaram na concretização deste projecto".



OPINIÃO

DISCURSO DIRECTO

Filipe Milheiro*

Uma aposta na descentralização Conselhos Municipais de Educação – Quem os quer ... e quem os teme?

Sou um entusiasta convicto da descentralização e do aumento das competências das autarquias no sistema educativo. Tive oportunidade de emitir essa opinião no âmbito da Confap

– Confederação Nacional das Associações de Pais, em reuniões com o actual ministro da Educação, no seminário realizado em Espinho sobre 'Mudanças na Educação' e numa audiência concedida pelo senhor presidente da República. Apoiei os então designados Conselhos Locais de Educação que funcionaram (raramente bem) em poucas autarquias e que não chegaram sequer a ser constituídos na esmagadora maioria dos concelhos do país. Em Espinho, o Conselho Local de Educação foi aprovado formalmente em Assembleia Municipal e por aí ficou até à entrada em vigor deste novo diploma que tem, entre outros aspectos, a vantagem de tornar obrigatória a constituição dos Conselhos Municipais de Educação (CME). Embora o ser obrigatório, por si só, não seja uma garantia de bom funcionamento, o facto de serem constituídos em todos os concelhos do país implica a mobilização de mais de cinco mil cidadãos que de alguma forma integram a comunidade educativa: representantes do pessoal docente do ensino público, de estabelecimentos de ensino privado, de associações de pais, de autarcas, do Ministério da Educação, de associações de estudantes, de instituições particulares de solidariedade social, de serviços de saúde, da Segurança Social, de emprego e formação profissional, de juventude e desporto e das forças de segurança. No caso concreto do concelho de Espinho, sou de opinião que outras entidades, designadamente, as juntas de freguesia, o Centro de Formação das Escolas e a Biblioteca Municipal deverão ter assento no Conselho Municipal de Educação de Espinho (CME) nos moldes que venham a ser entendidos como os mais adequados.

"O êxito dos Conselhos Municipais de Educação vai depender

da sua capacidade de definir estratégias e planos de acção, criando grupos de trabalho constituídos e coordenados por pessoas competentes, dedicadas, isentas e com espírito solidário."

Embora no essencial seja um órgão consultivo, as suas competências são muito vastas, desde a "coordenação do sistema educativo e articulação da política educativa com outras políticas sociais, até à elaboração da carta educativa do concelho. Considero que existem dois temas transversais que justificam a criação urgente de grupos de trabalho alargados tendo como objectivos bem definidos a análise e a forma de reduzir no concelho de Espinho: a) as dificuldades da aprendizagem da leitura e da escrita até ao final do 1º ciclo e; b) o abandono escolar. Os pais – e as suas estruturas associativas – não deixarão, por certo, de dar o seu precioso contributo, como aliás já o têm demonstrado em trabalhos relevantes efectuados ao nível da Educação no concelho de Espinho, onde se concluiu, por exemplo, que no ano 2000 havia 1450 alunos que pertenciam a famílias carenciadas, o que representava na altura 23 % dos alunos a estudar no concelho de Espinho.

* Economista. Membro da Associação de Pais da Escola Sá Couto, Espinho e da Confap – Confederação Nacional das Associações de Pais.

Nota: As opiniões são expressas a título individual e não veiculam as entidades indicadas.

Só a partir de domingo

'Solaris' no Multimeios

Depois de estar uma semana encerrado, em virtude da realização de um congresso sobre educação ambiental, o Centro Multimeios reabre ao público no próximo domingo para receber 'Solaris', filme realizado por Steven Soderbergh e protagonizado por George Clooney.

Sandra Soares

Depois de estar uma semana encerrado, em virtude da realização de um congresso sobre educação ambiental, o Centro Multimeios reabre ao público no próximo domingo para receber 'Solaris', filme realizado por Steven Soderbergh e protagonizado por George Clooney.

sobre educação ambiental que conta com a participação de especialistas de diversas universidades portuguesas e personalidades estrangeiras.

O congresso abriu as portas na segunda-feira e, depois de uma semana de intenso trabalho, com vários 'workshops' e palestras de diferente ordem, encerra no sábado, pelo que no domingo o Centro Multimeios regressa à sua actividade normal.

Com sessões diárias pelas 17 e 22 horas, a Sala Tempus recebe 'Solaris', filme de ficção científica realizado por Steven Soderbergh e protagonizado por George Clooney, onde se conta uma história de amor que ultrapassa as barreiras do físico.

Atormentado pela morte do seu grande amor, o doutor Chris Kelvin isola-se do mundo, mas acaba por ser enviado para a estação espacial Prometheus, onde um grupo de cientistas tem mostrado um estranho comportamento, cortando todas as comunicações com terra.

No planeta o cientista é confrontado com um situação extrema, um dos cientistas suicidou-se e os outros dois sofrem de stress extremo e paranoia, aparentemente provocados pelos estudos realizados sobre o planeta 'Solaris'. Mas os

estranhos mistérios deste planeta que não tardaram a enredar Chris Kelvin na sua teia.

Ao contrário do que é habitual, já que à segunda-feira o Centro Multimeios costuma encerrar as suas portas, este filme será exibido pelas 22 horas da próxima segunda-feira.

Além das sessões regulares de cinema, regressam, em exibição diária, pelas 16 horas, as sessões de grande formato em que é exibido o filme 'Amazónia', realizado por Kieth Merrill e com banda sonora de Alan Williams.

'Workshop' de Astronomia

Depois de terem tido oportunidade de acompanharem todas as fases do eclipse total da lua que ocorreu na passada quinta-feira e foi transmitido pela Internet a partir do Multimeios, está agora à disposição dos espinhenses, em especial de professores do ensino básico e secundário, uma nova actividade.

Começa na próxima segunda-feira, em horário pós-laboral, um workshop intitulado "Uma introdução prática à ciência do Cosmos", onde os interessados poderão ficar com algumas noções básicas de astronomia.

A iniciativa, onde se vai privilegiar a utilização de com-

putadores, telescópio e outro material educativo, decorre até sexta-feira, entre as 17.30 e 20.30 horas, incluindo observações nocturnas das 21.30 às 23 horas, podendo as inscrições ser feitas no site do Multimeios (www.multimeios.pt).

Entretanto, a habitual 'Noite de Observação' está marcada para o último dia do mês, sendo inteiramente dedicada aos sistemas de estrelas múltiplas, que, ao contrário do nosso sistema, em que o sol é rei, têm duas ou mais estrelas.

No planetário mantêm-se em exibição duas sessões diferentes, ambas produzidas pela Fundação Navegar, apresentadas aos fins-de-semana e feriados: a 'Zanga da lua' pelas 15 horas e 'À volta do sol' duas horas depois.

'Pesar as estrelas', o primeiro trabalho desenvolvido pela equipa técnica do Multimeios, baseado nos grandes avanços registados ao nível da astronomia durante a época dos descobrimentos, continua disponível, embora apenas para escolas.

Na galeria já foi desmontada a exposição sobre o voleibol do Sporting Clube de Espinho e está a ser agora preparada uma exposição que já percorreu diversas cidades espanholas e mostra em menor todos os passos da realização de um filme de animação, permitindo aos mais jovens participarem no processo e animaram as suas próprias personagens.

A exposição intitulada 'A Floresta Mágica' será inaugurada na próxima sexta-feira, 30 de Maio.

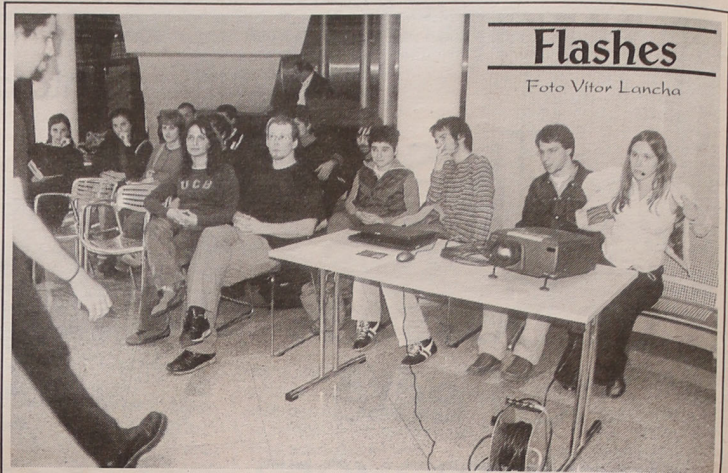

O eclipse total da lua que ocorreu na madrugada, de quinta para sexta-feira, foi acompanhado pela equipa técnica do Centro de Multimeios e por um grupo de curiosos que, depois de obter alguns esclarecimentos numa pequena palestra, pôde observar a evolução do fenómeno através do telescópio do Observatório



CORREIO DO LEITOR

'O Nosso Café'

Foi com enorme desgosto que vi fechado 'O Nosso Café'. Era um ponto de encontro, de reunião de pessoas amigas, um ponto onde se faziam amizades.

A sua situação e sala ampla onde funcionava não encontram, nesta cidade, semelhante. Os 'cafés' que exist-

tem, são lugares acanhados que só servem para curtas paragens: tomar café.

Ora esta cidade precisa de lugares onde as pessoas possam encontrar-se, conversar. Não é nos campos de futebol, ou quejandos, que tal possa suceder.

Admiro que se deixe fechar uma casa como 'O Nosso Café' e não apareça nenhuma entidade ou organização a protestar pela sua falta.

Ouçoo muitas pessoas a lamentarem o desaparecimento daquele lugar de encontro, mas não vejo ninguém a interessar-se pela reabertura de 'O Nosso Café'.

Vai certamente ali surgir um imponente bloco de habitação ou de estabelecimentos comerciais - estão tantos a fechar! Porque não se juntam as pessoas que gostavam de 'O Nosso Café' e criam um movimento para que, naquele sítio, fique sempre um amplo lugar de encontro do povo de Espinho e do povo e amigos de fora que ali se encontravam?

Apelo para que a Assembleia Municipal levante e estude o problema.

Casos semelhantes tenho levantado neste jornal e muitos têm tido seguimento - o enterramento da linha-férrrea, os acamados do centro de idosos, o Palacete da Pena.

A este respeito, muito me agradou a reclamação, neste jornal, enviada 8 do corrente, em forma de belos versos de Marta Feijó, do aproveitamento do Palacete da Pena, que tristemente vai caindo, por não o repararem nem utilizarem.

Acordem, entidades responsáveis por esta linda terra!

Na minha idade, e fraca condição de saúde, mais não posso fazer que utilizar este jornal para chamar a atenção para os problemas como aquele que hoje aponto: 'O Nosso Café'.

José Ventura Pinho

CLÍNICA DE MEDICINA DENTÁRIA
 ORTOPANTOMOGRAFIA, TELERRADIOGRAFIA, IMPLANTOLOGIA, ORTODONTIA (fixa e removível), PRÓTESE (fixa e removível)
 Acordos com: PSP, ACASA, CGD, EDP, SAMS, PHILIPS, REFER, CRUZ VERMELHA
Dr. Jorge Pacheco
 R. 8 n.º 381-1.º • 4500 ESPINHO • Telef. 22 734 27 18

OURO USADO COMPRA E VENDA
 OURO * PRATAS * LIVROS * LOUÇAS * MOEDAS * BIBLOTS
VAMOS AO LOCAL
 Edifício Palmeiras - Rua 27 n.º 193 • Telef. 227314933

VENDE-SE T1+1 ESPINHO
 Novo, junto à praia, óptima área, excelentes acabamentos, frente sul, com garagem.
CGR
 22 734 00 17 / 96 424 19 42
www.cgr-consultores.com

CABELEIREIRO/A
 Bom profissional, inovador, boa apresentação, gosto por trabalho em equipa. Boas condições. Em Espinho.
Cabeleireiro Margarida Campilho
 Tel.: 22 731 21 57 e tm. 93 887 82 22

ESPINHO - CENTRO
 T1 - Novos, c/ garagem individual, a partir de 92.277,61 € - 18.500 cts.
 T2 - Novos, boas áreas, c/ lugar de garagem, a partir de 127.193,46 € - 25.500 cts.
 T3 - Usado, c/ lugar garagem 109.735,54 € - 22.000 cts.

ESMORIZ - PRAIA
 T1 - Novo, c/ terraço (35 m2), boas áreas e bons acabamentos, c/ lugar de garagem e arrumos 72.325,70 € - 14.500 cts.
 T2 e T2 Duplex - Novos, boas áreas, c/ lugar garagem e arrumos, a partir de 102.752,37 € - 20.600 cts.
 Moradia - Nova, boas áreas 214.483,10 € - 43.000 cts.
 Moradia - Usada, boas áreas 144.651,39 € - 29.000 cts.

ESMORIZ - CENTRO
 T2 e T3 - Novos e usados, a partir de 77.313,67 € - 15.500 cts.

MOZELOS
 T2 e T3 - Novos. Todos eles já c/ aquecimento central, cozinha já equipada c/ electrodomésticos, lugar garagem, a partir de .. 70.829,30 € - 14.200 cts.

TEMOS A SOLUÇÃO PARA O VOSSO PROBLEMA! CONTACTE-NOS. SÓ PRECISAMOS DO VOSSO VOTO DE CONFIANÇA.
Contate-nos!
 Telm.: 93 987 02 64 ou 96 647 72 20
 Telef. 256 751 337 / 256 751 613
ou então visite-nos!
 Ed. Aqueiro - Loja A n.º 1504
 Av. 29 de Março (EN 109) - Esmoriz
Melhor Casa
 AMI 3607

'Tigres' vitoriosos em Viana do Castelo

desporto



De cabeça erguida!

Não se esperava muito deste jogo da última jornada da II Divisão B, Zona Norte, em Viana do Castelo, uma vez que ambas as equipas já tinham os seus destinos traçados.

Estes preceitos vieram a implementar-se, de facto, no jogo. Ao Sporting de Espinho, como equipa com maior gabarito e melhor classificação, e como um dos candidatos à subida de Divisão no início da temporada, coube-lhe a iniciativa do jogo. Os pupilos de António Jesus estiveram muito bem sob todos os aspectos, quer defensiva, quer ofensivamente. Os espinhenses foram verdadeiramente dominadores.

A equipa de Viana do Castelo não foi capaz de dar resposta ao futebol praticado pelos 'tigres', mas a sua prestação ficou pautada por uma actuação muito digna.

Entretanto, nas contas finais, o Sporting Clube de Espinho obteve o 10.º lugar, tendo à sua frente equipas como os Dragões Sandinenses, Gondomar, Caçadores das Taipas, Sporting de Braga B, Paredes, Vizela, Futebol Clube do Porto B, Lousada e o Leixões, que se sagrou campeão e que foi promovido à II Liga. O Vila Real, Canelas Gaia, Esposende e

Vianense irão descer à III Divisão. O Ermesinde ficou apurado para a 'poule' dos 16.ºs classificados.

**Vianense, 0
Sp. Espinho, 2**

Jogo no Estádio Dr. José Matos, em Viana do Castelo. Árbitro: Carlos Pinto (Coimbra).

Vianense - Rui Jorge; Leandro, Nuno Mendes, Leonel Sousa (Joaquim Passos, 67 m) e Pedro Gomes; Israel, João Branco (Danilson, 56 m), Jorge Gomes e Nelson Faria; Marco Alexandre e Edinho (Kiko, 46 m).

Treinador: Passos Lomba.
Sporting de Espinho - Petiz; Álvaro, Harry, Paulo Rola e Ricardo António; Hélder, Simões e Miguel Vaz (Pedro, 81 m); Kaká (César Lopes, 46 m), Paulo Campos (Artur Jorge, 62 m) e Tiago Martins.

Treinador: António Jesus.
Marcadores: 0-1, por Miguel Vaz (12 m); 0-2, por Miguel Vaz (71 m, de g.p.).



Miguel Vaz bisou

No dia 28

Sp. Espinho em Assembleia Geral

O Sporting Clube de Espinho vai realizar no dia 28 do corrente, pelas 21 horas, uma Assembleia Geral Ordinária, que irá decorrer no salão nobre da sede do clube.

Da ordem de trabalhos faz parte, apenas, um único ponto: "apresentação do relatório da Direcção, discussão e aprovação das contas do exercício do ano de 2002".

A convocatória publicada pelo presidente da Assembleia geral, Napoleão Guerra, refere, ainda, que "de acordo com os estatutos, só poderão participar na Assembleia Geral, os associados com as quotas em dia" e que "se à hora marcada para o início da sessão não estiver reunido o número de sócios estabelecido pelos estatutos, a Assembleia Geral funcionará uma hora depois com os sócios presentes".

II Divisão B

Zona Norte

Resultados

Última jornada

D. Sandinenses-Gondomar	0-0
Leixões-FC Porto B	1-0
C. Taipas-Infesta	1-1
Vilanovense-Ermesinde	1-2
Vizela-Sp. Braga B	2-1
P. Rubras-Fafe	1-1
Vianense-Espinho	0-2
Paredes-Freamunde	1-1
Canelas Gaia-Lousada	1-5
Vila Real-Esposende	0-0

Classificação

Leixões	J	V	E	D	M-S	P
Lousada	38	29	7	2	73-27	94
FC Porto B	38	21	9	8	73-41	72
Vizela	38	20	9	9	70-39	69
Paredes	38	15	12	11	48-37	57
Sp. Braga B	38	16	9	13	58-41	57
C. Taipas	38	16	7	15	51-53	55
Gondomar	38	16	7	15	53-56	55
D. Sandinenses	38	14	12	12	49-45	54
Sp. Espinho	38	14	11	13	60-54	53
Fafe	38	14	9	15	47-50	51
Pedras Rubras	38	12	13	13	55-63	49
Vilanovense	38	12	12	14	56-62	48
Infesta	38	11	11	16	53-59	44
Freamunde	38	10	12	16	52-70	42
Ermesinde	38	10	12	16	59-64	42
Vila Real	38	10	10	18	54-62	40
Canelas Gaia	38	9	9	20	36-71	36
Esposende	38	10	5	23	43-85	35
Vianense	38	3	14	21	33-62	23

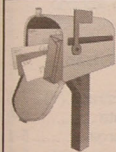

CORREIO DO LEITOR

Escola E.B. 2/3 Domingos Capela no torneio de futebol de 5

"Formação/informação e ranking das escolas"

A Polícia de Segurança Pública de Espinho (PSP) organizou um torneio de futebol de cinco que decorreu durante o passado mês de Março e que envolveu as escolas da cidade de Espinho (EB 2/3: Domingos Capela e Sá Couto; secundárias Gomes de Almeida e Manuel Laranjeira). De realçar que a iniciativa da PSP de Espinho nos merece os mais sinceros agradecimentos e admiração pela sua capacidade de organização e inovação, associada à componente pedagógica que merece ser sublinhada pela autoridade que fez questão de imprimir e que foi relevante na emergência do respeito e cumprimentos de regras previamente estabelecidas.

Como professor de Educação Física da Escola EB 2/3 Domingos Capela, não posso deixar de enaltecer, bem como aproveitar o nível comportamental dos alunos ou da equipa da minha escola durante o referido torneio, para uma simples

reflexão abrangente ao problema do 'ranking' das escolas.

Antes de entrar propriamente na descrição deste tipo de pensamento, convém esclarecer que o desporto devidamente orientado é também um excelente mecanismo para o desenvolvimento, relação e inter-relação das capacidades motoras e cognitivas. Uma perspectiva desenvolvimental que tende a proporcionar ao aluno uma preparação ajustada e eficaz para a sua contribuição activa na construção do bem social.

Assim e reportando-nos à competição em causa, previamente aos aspectos de índole formativo e informativo, faço questão de referir que os objetivos determinados, foram atingidos na sua íntegra com os alunos da EB 2/3 Domingos Capela. Mais concretamente, o espírito competitivo e de grupo, o respeito no cumprimento de regras, pelo adversário, árbitro e escola, etc., etc., constituem um conjunto de peças que no seu todo funcionam como elo facilitador na união, relação e inter-relação com as demais estruturas aos mais variados níveis: cognitivo, socialização, psicomotor, e neste último, essencialmente os factores mais envolvidos e solicitados durante a actividade e vivência desportiva. Enfim uma série de elementos que no seu conjunto formam o 'puzzle' que se reproduz no homem como um todo. O homem que representa em cada fase da sua evolução o valor da humanidade.

O saber ser, saber estar, saber agir, foi o maior prémio que os alunos da Domingos Capela deram à sua escola. Viver uma competição sem proferir palavras obscenas, sem agredir o adversário nem a assistência, sem contrariar as decisões do árbitro, ainda nesta linha, saber receber o adversário, saber ganhar e perder e, com manifesto sentimento do dever a cumprir para em grupo e individualmente procurar alcançar a meta mais desejada em cada momento ou situação, traduziram-se numa acumulação de sucessos que se circunscrevem nesse universo da formação e evolução do indivíduo.

Mas, a formação normalmente é subestimada pelo sensacio-

nalismo. Infelizmente, é o que mais conta porque a formação não se vê, nem serve para fotografias. No entanto, a formação é a plataforma para um sucesso consolidado, mais, é a garantia do princípio essencial da democracia, "o respeito pela dignidade de cada pessoa".

Será que os métodos de classificação e avaliação das escolas consideram a formação dos alunos como um parâmetro também essencial? Ou será que facilitam essa difícil tarefa, remetendo-se exclusivamente para a informação exibida nas pautas de avaliação final dos alunos de cada escola?

Se a resposta se limitar à segunda hipótese, então, as diferenças não são respeitadas o que proporciona a transformação das diferenças em desigualdades. De realçar que a vida só tem sentido se existirem diferenças. Mas, se no percurso normal as diferenças não são compreendidas nem respeitadas, a vida deixa de ter sentido. A reforçar este tipo de interpretação, vejamos que numa determinada escola cada turma é diferente da outra e numa determinada turma, cada aluno é diferente do outro. Análise conclusiva que simplesmente aponta à superfície o que nos é óbvio "cada escola é diferente da outra".

E, neste caso, as melhores escolas são as que apresentam a educação como um todo. Ou

antes, aquelas que na sua intervenção pedagógica incluem cada uma das suas partes em constante interligação, a formação e a instrução. A finalizar, exprimindo uma simples opinião, as melhores escolas são aquelas que vão ao encontro das motivações e do tipo de necessidades de cada aluno no seu meio comunitário, desenvolvendo-lhe competências cívicas no sentido da responsabilidade.

E, na construção deste tipo de conceito, a Escola EB 2/3 Domingos Capela enquadra-se neste edifício evolutivo.

José Manuel Sá
Professor de Educação Física

Compramos todos os artigos em:
OURO * PRATA * JÓIAS
CAUTELAS DE PENHOR

Pagamos melhor e a dinheiro

Rua 23, n.º 174 - Edifício S. Pedro - 2.º - Sala Y - ESPINHO • Tím.: 96 587 98 72

A. PINHO FERREIRA
ADVOGADO

AV.ª 24 N.º 1019 - 3.º ANDAR - SALA J
TELEF./FAX: 22 732 44 57

VENDE-SE

T2 ESPINHO

Usado, em ótimo estado, localização central. Ótima área, com lareira, frente sul, arrumos no apartamento e quarto de arrumos no sótão, com garagem.



22 734 00 17 / 96 424 19 42

www.cgr-consultores.com

I LIGA

Resultados

Maritimo-V. Guimarães	1-0
Beira Mar-Gil Vicente	5-0
Benfica-Boavista	1-1
U. Leiria-Belenenses	1-4
Nacional-Sporting	1-1
V. Setúbal-Sp. Braga	2-2
FC Porto-Varzim	3-2
Académica-P. Ferreira	2-2
Santa Clara-Moreirense	2-0

Classificação

	J	V	E	D	M-S	P
FC Porto	32	26	4	2	70-25	82
Benfica	32	21	6	5	69-27	69
Sporting	32	17	8	7	49-32	59
Guimarães	32	14	8	10	47-40	50
Gil Vicente	32	13	5	14	40-47	44
U. Leiria	32	11	10	11	44-45	43
P. Ferreira	32	11	9	12	37-44	42
Belenenses	32	11	8	13	46-47	41
Maritimo	32	12	5	15	33-46	41
Boavista	32	9	13	10	31-29	40
Nacional	32	9	12	11	40-44	39
Braga	32	8	13	11	33-45	37
Moreirense	32	8	12	12	39-42	36
Varzim	32	10	5	17	36-46	35
Santa Clara	32	7	10	14	37-48	34
Beira Mar	32	8	9	15	40-50	33
Académica	32	6	13	13	34-68	31
Setúbal	32	5	12	15	35-49	27

Próxima jornada

Maritimo-Moreirense
V. Guimarães-Beira Mar
Gil Vicente-Benfica
Boavista-U. Leiria
Belenenses-Nacional
Sporting-V. Setúbal
Sp. Braga-FC Porto
Varzim-Académica
P. Ferreira-Santa Clara

II LIGA

Resultados

D. Aves-Alverca	0-2
Sp. Covilhã-Naval	0-0
Ovarense-D. Chaves	2-0
Rio Ave-Farense	1-0
Marco-Salgueiros	2-1
Leça-E. Amadora	1-1
Penafiel-U. Lamas	4-0
Portimonense-Maia	0-1
Felgueiras-União	3-0

Classificação

	J	V	E	D	M-S	P
Rio Ave	32	19	5	8	49-34	62
Alverca	32	15	12	5	43-21	57
Naval	32	12	15	5	39-25	51
E. Amadora	32	13	12	7	36-30	51
Portimonense	32	14	8	10	47-36	50
Salgueiros	32	12	9	11	37-42	45
Maia	32	12	9	11	37-45	45
Aves	32	12	8	12	38-35	44

TOTOBOLA

Concurso dos Órgãos de Informação n.º 22/2003, relativo a 01 de Junho de 2003. Prognóstico "Defesa de Espinho", Redacção Desportiva:

1. Beira Mar-Maritimo
2. Benfica-Guimarães
3. U. Leiria-G. Vicente
4. Nacional-Boavista
5. Setúbal-Belenenses
6. FC Porto-Sporting
7. Académica-Braga
8. Santa Clara-Varzim
9. Moreirense-P. Ferreira
10. Ovarense-Alverca
11. Rio Ave-Naval
12. Leça-Farense
13. Penafiel-Salgueiros
14. Portimonense-E. Amadora

Marco	32	11	10	11	46-42	43
Ovarense	32	12	7	13	47-46	43
Sp. Covilhã	32	10	12	10	34-29	42
Chaves	32	10	11	11	39-41	41
Farense	32	10	11	11	28-31	41
Penafiel	32	11	5	16	35-37	38
U. Madeira	32	9	10	13	27-36	37
Felgueiras	32	9	8	15	32-49	35
Leça	32	7	14	11	32-40	35
U. Lamas	32	4	6	22	20-58	18

Próxima jornada

D. Aves-União
Alverca-Sp. Covilhã
Naval-Ovarense
D. Chaves-Rio Ave
Farense-Marco
Salgueiros-Leça
E. Amadora-Penafiel
U. Lamas-Portimonense
Maia-Felgueiras

II DIVISÃO - Zona Centro

Resultados

Fátima-Esmoriz	1-2
O. Bairro-Feirense	1-1
Marinhense-Sanjoanense	2-2
B.C. Branco-Sertanense	4-2
S.J. Vêr-Caldas	3-4
Olivirense-Académica B	0-0
Torreense-Vilafraquense	0-1
O. Hospital-Águeda	0-1
Ac. Viseu-E. Portalegre	0-1
Sp. Pombal	(folgau)

Classificação

	J	V	E	D	M-S	P
Feirense	36	25	6	5	56-32	81
E. Portalegre	36	22	10	4	63-28	76
Ac. Viseu	36	19	8	9	52-29	65
Olivirense	36	17	10	9	55-40	61
Torreense	36	14	13	9	57-41	55
O. Bairro	36	15	7	14	52-53	52
Pombal	36	13	12	11	45-36	51
Fátima	36	14	9	13	62-56	51
Sanjoanense	36	13	12	11	49-41	51
Académica B	36	12	12	12	49-54	48
Caldas	36	13	9	14	57-52	48
Vilafraquense	36	12	9	15	49-56	45
O. Hospital	36	12	6	18	53-60	42
Esmoriz	36	11	8	17	42-56	41
Águeda	36	10	8	18	37-52	38
Marinhense	36	9	8	19	48-68	35
Sertanense	36	9	8	19	44-73	35
BC Branco	36	7	11	18	40-61	32
SJ Vêr	36	5	14	17	38-60	29

Zona Sul

Resultados

Amora-Barreirense	0-1
Louletano-Camacha	5-1
O. Moscavide-Odivelas	0-0
Operário-Olhansense	0-0
Maritimo B-Lusitânia	2-0
Maia-Casa Pia	1-2
Sporting B-Micalense	3-0
Imortal-Oriental	2-2
Estoril-Lustitano VRSA	5-0
Seixal-Pontassolense	2-3

Classificação

	J	V	E	D	M-S	P
Estoril	38	25	8	5	74-29	83
Maia	38	18	11	9	55-41	65
Louletano	38	17	11	10	55-39	62
O. Moscavide	38	16	12	10	53-50	60
Barreirense	38	16	12	10	53-45	60
Amora	38	17	9	12	48-39	60
Odivelas	38	16	11	11	50-45	59
Pontassolense	38	17	6	15	58-57	57
Maritimo B	38	16	8	14	54-48	56
Olhansense	38	14	13	11	60-50	55
Camacha	38	15	6	17	52-53	51
U. Micalense	38	12	14	12	49-46	50
Lusitânia	38	13	10	15	61-58	49
Oriental	38	13	8	17	36-44	47
Sporting B	38	11	13	14	46-46	46
Imortal	38	12	9	17	47-60	45
Operário	38	11	10	17	46-61	43
Casa Pia	38	8	10	20	46-65	34
Lustitano VRSA	38	8	7	23	33-80	31
Seixal	38	7	8	23	34-54	29

Nacional de juniores
Sp. Espinho empata em Oliveira de Azeméis

Com esta é que ninguém contava! Mas o futebol é mesmo assim. A equipa de juniores do Sporting Clube de Espinho empatou em Oliveira de Azeméis, com a Oliveirense, 1-1.

Os pupilos de José Neves perderam uma grande possibilidade de estarem muito próximo do primeiro classificado, o Arrifanense. O golo dos 'tigres' foi apontado por Márcio Teixeira, aos

40 minutos. No sábado, às 16 horas, o Sporting Clube de Espinho receberá o Arrifanense, no campo de treinos, em Silvalde.

Os juvenis A e os B, tiveram uma boa prestação, ao vencerem, respectivamente, o Anadia (2-1) e a Sanjoanense (2-0). No domingo, a equipa A, liderada por Gil Costa, irá jogar a Arrifana, com o Arrifanense, às

10.30 horas. A equipa B, sob o comando de Luís Freitas irá jogar a S. João de Ver, no domingo, às 10.30 horas.

A equipa de iniciados A do Sporting de Espinho, liderada, também por Luís Freitas, goleou, em casa, o Oliveira do Bairro (5-1). Os golos foram apontados por Ivan, Ruben Gomes, Tiago Rocha, Tavares e Rui Filipe. No domingo, esta

equipa joga em Anadia, às 10.45 horas.

A equipa B de iniciados dos 'tigres' não teve sorte, pois saiu derrotada (2-1) do encontro com o Rio Meão, em casa do seu adversário. Os pupilos de Hugo Pinto recebem a Oliveirense, no domingo, às 10.30 horas.

Os infantis A do Sporting de Espinho foram a Lourosa, empatar com o seu adversário (1-1). Os comandados de Hélder Fontes concluíram, assim, a sua participação no Campeonato Distrital, na série dos últimos, série B, em primeiro lugar. Quanto à equipa B, foi ao terreno do Lobão, vencer o seu adversário por 3-2.

As escolhinhas dos 'tigres' tiveram sortes diferentes. A equipa A foi ao terreno do Feirense vencer por 2-0 e no sábado deslocar-se à Águeda, para defrontar a turma local, pelas 10.30 horas. A equipa B perdeu em casa (3-2, com o Vilamaiorense.

Manuel Proença

A pesar de terem conquistado antecipadamente o título, os Leões Bairristas fazem questão de não deixar os seus créditos por mãos alheias e bateram o seu adversário, a Associação de Esmoães, por 6-1.

Surpreendente foi a derrota do Cantinho da Ramboia ante o Juventude dos Outeiros, por 2-1. Sendo assim, a equipa dos Outeiros ficou mais longe da despromoção.

Salienta-se, ainda, a Vitória do Estrelas da Divisão sobre o Juventude da Estrada, por 7-0, na III Divisão. Este encontro terminou aos 62 minutos, por o Juventude da Estrada ter, apenas, seis elementos em campo, por lesão de dois dos seus atletas.

Futebol popular
Leões continuam imparáveis

I Divisão

Cantinho-J. Outeiros	1-2
Rio Largo-Magos	1-0
Leões-A. Esmoães	6-1
Ág. Paramos-GD Idanha	4-0
Q. Paramos-Ág. Anta	1-4

Classificação

	P	J	V	E	D	F-C
Leões	43	17	14	1	2	42-8
Cantinho	28	17	9	1	7	37-24
Ág. Paramos	26	17	7	5	5	29-20
A. Esmoães	25	17	7	4	6	30-29
Magos	25	17	6	7	4	22-22
Ág. Anta	23	17	6	5	6	29-26
J. Outeiros	21	17	6	3	8	19-33
Rio Largo	19	17	5	4	8	23-29
Q. Paramos	17	17	5	3	9	21-30
GD Idanha	9	17	2	3	12	10-39

18.ª Jornada (Sábado e domingo)

A. Esmoães-J. Outeiros
Q. Paramos-Idanha

Leões-Magos
 Ág. Paramos-Cantinho
 Ág. Anta-Rio Largo

II Divisão

GD Outeiros-Cruzeiro	2-2
Império-Lomba	1-4
D. Regresso-E. Vermelhas	0-1
Aldeia Nova-Canários	1-4
DP Anta-Guetim	2-6

Classificação

	P	J	V	E	D	F-C
Lomba	39	17	12	3	2	33-16
Guetim	37	17	11	4	2	40-23
GD Outeiros	28	17	8	4	5	23-18
Império	25	17	8	1	8	35-32
Aldeia Nova	23	17	6	5	6	20-23
Cruzeiro	21	17	5	6	6	28-26
D. Regresso	18	17	5	3	9	20-23
DP Anta	16	17	5	1	11	29-45
E. Vermelhas	15	17	4	4	9	21-37
Canários	15	17	3	6	8	25-32

18.ª Jornada (Sábado e domingo)

Lomba-D. Regresso
E. Vermelhas-Canários
DP Anta-GD Outeiros
Cruzeiro-Império
Aldeia Nova-Guetim

III Divisão

E. Divisão-J. Estrada (*)	7-0
EP Anta-BP Anta	0-0
Corredoura-Corga	5-1
Morgados-Novamente	5-2
Folgoa o GD Ronda	
(*) Interrompido aos 62 minutos.	

Classificação

	P	J	V	E	D	F-C
Corredoura	39	15	12	3	0	43-12
EP Anta	30	15	9	3	3	29-18
E. Divisão	30	16	9	3	4	43-28
BP Anta	25	15	7	4	4	27-19
Morgados	20	15	6	2	7	30-30
Novamente	16	15	5	1	9	25-35
GD Ronda	13	15	3	4	8	17-35
J. Estrada	11	16	2	5	9	22-30
Corga	6	15	1	3	11	11-36

18.ª Jornada (Sábado e domingo)

Novamente-Corredoura
BP Anta-Ronda
J. Estrada-Morgados
EP Anta-Corga
Folgoa o E. Divisão

Manuel Proença

Restaurante SEARA
 de: MARIA DA CONCEIÇÃO
 Serviço para:
 CASAMENTOS, BAPTIZADOS, COMUNHÕES, etc.
 Especialidade na grelha e cozinha portuguesa
 Desejo a todas as minhas clientes e amigas um Dia da Mãe muito feliz
 Telef. 22 732 13 00 - 22 734 37 21 (IC24 - saída Anta - Guetim)

VENDE-SE MORADIA
 Rua 27 (junto Rest. Concha) Espinho
 C/ habitação 1.º andar virada sul, totalmente remodelada, c/ entrada independ., + loja no R/C que pode ser reconvertida também em habitação.
 Trata o próprio
 Tlms.: 96 417 79 96 - 96 424 76 76 - 96 728 89 17

Tiago Pinto Leite no 6.º aniversário do Complexo de Ténis

"Aproximar a modalidade e o Complexo à cidade e aos espinhenses"

O Complexo de Ténis de Espinho comemorou no sábado, o 6.º aniversário, com um jantar que reuniu cerca de 120 pessoas, seguido de um concerto acústico, no restaurante panorâmico daquelas infra-estruturas desportivas.

A propósito da efeméride, o director do Complexo de Ténis de Espinho, Tiago Pinto Leite salientou o facto de ao longo deste tempo se ter dado "muito trabalho e dedicação", conseguindo-se, assim, "uma evolução constante em todas as áreas – ténis, ginásio, restaurante, atendimento, etc."

Tiago Pinto Leite salientou, em particular, o trabalho que se tem vindo a desenvolver na escola de ténis – "actualmente a maior escola do Norte do país".

Segundo o director do Complexo de Ténis de Espinho, esta escola "tem conseguido alcançar o nosso principal objectivo, que é o de aproximar a modalidade e o Complexo à cidade e a todos os espinhenses".

Finalmente, saliente-se que

no jantar comemorativo do 6.º aniversário do Complexo de Ténis e Espinho, actuaram no concerto acústico, João Bessa, Hugo Sá e José Gabriel, bem como dois artistas convidados, Francisco Menezes e o seu irmão, Pedro.

Tiago Pinto Leite fez questão de "agradecer a presença de Francisco Menezes, em especial", uma vez que se trata de uma figura da televisão portuguesa.

Manuel Proença



Open Cidade de Espinho

Quatro portugueses na segunda ronda

Depois de Pedro Leão, na véspera, mais três portugueses atingiram na terça-feira, a segunda eliminatória do Open Cidade de Espinho, o terceiro e penúltimo torneio do circuito satélite de 25.000 dólares, pontuável para o ranking técnico da ATP, que a João Lagos Sports está a organizar no Complexo de Ténis de Espinho.

Rui Machado justificou em pleno a sua condição de segundo cabeça-de-série ao vencer o espanhol Jose Luis Lara, por 6-2 e 6-1, em exactamente uma hora, repetindo a vitória sobre este mesmo adversário alcançada nas meias-finais da primeira etapa, em Carcavelos, na caminhada do nosso jovem

representante rumo ao título.

Hélder Lopes, quinto cabeça-de-série, ganhou, por 6-0 e 6-1, também em apenas 60 minutos, a José Pedro Silva, um seu ex-companheiro de treino no Clube de Ténis do Porto.

Diogo Rocha, que se apresenta como o terceiro português no lote dos oito cabeças-de-série (n.º 6), revelou-se igualmente implacável na qualificação para os oitavos-de-final. O atleta da Academia de Ténis João Lagos (Espinho) venceu o italiano Andrea Roscioli, por 6-4 e 6-1, em uma hora e 28 minutos.

Os outros três portugueses que actuaram nesta ronda inaugural foram afastados.

Tiago Godinho chegou a estar a comandar o primeiro 'set', por 5-2, no encontro com o francês Gael Monfils, mas acabou por perder pelos parciais de 5-7 e 4-6, com o actual vice-campeão europeu de sub-16.

Hugo Anão foi claramente batido (6-0, 6-0) pelo finlandês Timo Nieminen, o primeiro cabeça-de-série e vencedor do segundo torneio, enquanto Jorge Laranjeiro foi afastado pelo também finlandês Tommi Lehno, por 6-3 e 6-2.

Os encontros da segunda serão disputados em dois dias. Ontem, depois do fecho da edição, Rui Machado terá sido o único português em acção frente ao espanhol Guillermo Platel.

Hoje jogam os restantes três: Hélder Lopes/José Garcia Rodriguez (Espanha), Diogo Rocha-Jan Minar (Rep. Checa) e Pedro Leão-Josselin Ouanna (França).

Entretanto, no domingo terminou, no Complexo de Ténis de Espinho, o Open Marsil. Eis os resultados das finais desta segunda etapa do circuito satélite:

Singulares – Timo Nieminen (Finlândia)-Josselin Ouanna (França), 6-3, 6-2.

Pares – Harsh Mankad/James Shortall (Índia/Nova Zelândia)-Igor Fejzula/Jan Minar (Sérvia/República Checa), 6-3, 6-3.

Ténis

Diogo Montenegro e Miguel Pinto campeões regionais

Um dos técnicos da João Lagos Sports, Paulo Araújo, referiu que "Miguel Pinto, em juniores e cadetes, é o melhor a nível regional. É o jogador que tem evoluído mais e que tem ganho praticamente todos os torneios em que tem participado". Por isso, Paulo Araújo diz que "vamos apostar nele, quer em termos de torneios de seniores, quer em torneios internacionais de juniores e cadetes que irão ser disputados em Portugal, bem como nos torneios satélites que irão ser organizados pela João Lagos Sports. Ele irá jogar torneios com 'prize-money' na categoria de seniores", revelou Paulo Araújo.

Por fim, saliente-se que na categoria de iniciados (sub-12), no Campeonato Regional disputado no Luso, os atletas do Espinho Country Clube, Gustavo Pereira e Tiago Neto, com apenas 10 anos de idade, foram semi-finalistas, o que deixa boas indicações quanto ao futuro destes dois jogadores.

No próximo fim-de-semana os courts do Complexo de Ténis de Espinho estarão 'carregados' de provas desportivas. Assim, no sábado e no domingo disputa-se a fase regional do Campeonato de Inter-clubes de iniciados e de cadetes. No domingo, disputa-se a final do Torneio Satélite Open Cidade de Espinho.

Manuel Proença

Diogo Montenegro (infantis) e Miguel Pinto (cadetes e juniores), atletas do Espinho Country Clube, sagraram-se, no fim-de-semana, campeões regionais ténis das respectivas categorias. Diogo Montenegro não deu quaisquer hipóteses aos seus adversários, uma vez que foi muito superior em todos os aspectos.

A prova de infantis (sub-14), reuniu 54 atletas nos courts do Complexo de Ténis de Espinho, oriundos de todos os clubes de ténis do Distrito de Aveiro. Tiago Monteiro, também do Espinho Country Clube, foi semi-finalista desta prova.

Um dos grandes feitos foi alcançado pela jovem promessa do ténis nacional, Miguel

pinto, que arrecadou dois títulos em duas categorias etárias – cadetes (sub-16) e em juniores (sub-18). O jovem atleta de 16 anos de idade sagrou-se campeão regional nas categorias de singulares e de pares, nesta última em parceria com o seu colega do Espinho Country Clube, Hélder Araújo.

Miguel Pinto venceu o escalão etário de cadetes, disputado em Oliveira de Azeitões, sem rivais, confirmando que é, de facto, o melhor atleta do Distrito de Aveiro e um dos melhores a nível nacional. Saliente-se que na prova individual, Miguel pinto afastou, na semi-final, o seu companheiro da equipa de pares, Hélder Araújo.

Seniores femininos de voleibol

Sp. Espinho campeão nacional da II Divisão

Ao vencer o Vólei Clube de Oeiras, por 3-1 (25-17, 16-25, 25-12 e 26-24), no segundo jogo do 'play-off' da final da II Divisão, a equipa sénior feminina do Sporting Clube de Espinho sagrou-se campeã nacional, depois de ter vencido em Espinho por 3-0.

Depois da subida de divisão, objectivo perseguido há três anos, as jovens espinhenses juntam o título nacional a uma época de sucesso. Esta equipa é formada em grande parte por atletas ainda juniores e no seu primeiro ano de seniores a que se junta a experiência de Ana Gonçalves e a dedicação incansável de Toninho.

Recorde-se que o Sporting de Espinho, nas duas últimas épocas colocou quatro atletas na selecção de juniores e de nesta altura tem uma atleta na selecção sénior. Poderão estar reunidas, assim, as condições para esta equipa poder também ter uma participação brilhante na próxima época na Divisão A2.

Comandadas pelos treinadores João Cavalheiro e Lúcia Pinto, o Sporting Clube de Espinho alinhou com as seguintes jogadoras: Ana Gonçalves, Susana Graça, Mariana Couto, Alexandra Ferreira, Rita Lei (libero), Juliana Moreira e Filipa Castro (seis inicial); Marta Andrade, Joana Santos, Andreia Santos e Cláudia Rodrigues.



Hóquei em patins academista

Entregar
o ouro...
ao Tomar

Depois de estar a vencer por 4-1, a equipa sénior de hóquei em patins da Académica de Espinho parece ter adormecido e acabou por "entregar o ouro ao bandido", perdendo a partida em casa, frente ao Tomar, por 5-6.

O destaque vai para os infantis B que venceram o Infante de Sagres e para iniciados e infantis A que levaram a melhor sobre o Académico.

Os academistas entraram bem em campo, apostando numa estratégia baseada nos rápidos contra-ataques que resultaram no primeiro golo da partida, da autoria de

André Pinto, que lhes deu o domínio do jogo, vantagem alargada ainda antes do intervalo.

No início da segunda parte, os academistas marcaram o seu terceiro golo e os da casa finalmente responderam, mas André Pinto voltou a marcar, parecendo tudo bem encaminhado, só que, incompreensivelmente, a turma do 'Mocho' adormeceu, perdendo por completo o domínio do jogo.

Os nabantinos acreditaram que podiam conseguir mais e em poucos minutos deram a volta ao resultado, marcando

cinco golos sem resposta. Nos últimos minutos, Tibério Carvalho ainda conseguiu marcar o quinto da sua equipa, mas de nada adiantou e os academistas

perderam por 5-6. A equipa sénior vai até casa do Valongo, no próximo sábado, onde joga pelas 18.30 horas.

Nos escalões mais jovens,

os iniciados e infantis A receberam e venceram o Académico, por 3-2 e 2-1, respectivamente, mas enquanto os primeiros estiveram a perder e conseguiram dar a volta ao resultado, os segundos não tiveram qualquer dificuldade em vencer, mostrando-se sempre superiores a um adversário que só marcou nos últimos instantes da partida.

No sábado infantis A e iniciados vão até Valongo onde jogam pelas 15 e 16 horas, respectivamente, enquanto os infantis B recebem o Lavra, pelas 15 horas, de domingo

Os juniores foram derrotados pelo Fânzeres por 8-4,

resultado que afasta do alcance dos academistas qualquer possibilidade de subirem ao nacional. Juveniores recebem, na tarde do próximo sábado, a Juventude Picense.

Por fim, a equipa feminina defrontou o Marco e foi derrotada por 1-2, resultado injusto para aquilo que as atletas da Académica fizeram. No domingo, o adversário será de peso, já que a partida se disputa no pavilhão do Carvalhos, pelas 16 horas.

Sandra Soares

**Aluga-se
ARMAZÉM**

c/ 126 m² - Rua do Requeijo, n.º 347
Idanha - 4500 Anta

Telef. 22 734 54 56

**DOMUSGEST
GESTÃO DE CONDOMÍNIOS**

Confie na nossa experiência

Rua 21 n.º 755 - 1.º C (Esq. c/ Rua 26)
Telefs. 227320866 / 227341589 • Telem. 962984197

ELVIRA SILVA

Especialista de Dermatologia
Venereologia
(Doenças da Pele)

CONSULTÓRIO: Rua 11, n.º 746 • Telef. 227343467

Espinho Centro

T1 / T2 / T3 Duplex
Novos, Aquec. Central,
Ótimos Acabamentos,
Garagem.

82.300,00 €

Granja

Morada T4+1

3 Frontes, Aquec. Central,
Cozinha Equipada, Jardim,
Logradouro e Garagem.

Ótimo Negócio!!!

T3 - Espinho

Fase Construção,
Aquec e Aspiração Central,
Suite, Arrumos, Garagem.

122.950,00€

T2 Espinho

Exc. Localização, Novo,
Aquec. Central, 2 Banhos,
Arrumos e Garagem.

107.240,00 €

**Gabinete de
Radiologia
de Espinho**

DR. JORGE NUNES DE MATOS
DR.ª MARIA DO CARMO VASCONCELOS
DR.ª HELENA CUNHA

Médicos especialistas:

Raios X * Radiologia Dentária * Ecografia
Mamografia * Densitometria Óssea * TAC

Acordos com: ADSE, SAMS, PORTUGAL TELECOM, PSP,
GNR, CGD, ACASA, MINIST. JUSTIÇA, CTT, MEDIS e SNS
Consultório: R. 20 n.º 1436 r/c Dto. • Telef. e Fax 227341975 - 227314650
Horário: das 09h00 às 12h00 e das 14h00 às 19h00

LABORATÓRIOS VÍDEO

- Montagens de filmes amadores V8 - VHS - SVHS
- Fazemos mudança de sistema de cassetes vídeo de todo o mundo p/ o nosso sistema PAL e o inverso
- Recorde os seus filmes Super 8mm (bobines) passando-os para vídeo VHS

Contactos: Telem: 918 735 306
962 788 407 24 horas por dia

ATENÇÃO AOS JOVENS!**VENDE-SE - T1 - T2 - T3**

Rua 19 Frt. Cto. Luso-Venezolano - Nog. Regedoura
Junto ao IC-24 e acessos A1 Porto/Lisboa
A 5 minutos Espinho e Sta. Maria da Feira

Novos, p/ habitar, c/ áreas amplas, c/ garagem, 2 carros, elevador, mov. Coz. c/ oferta de electrodomésticos, despensa, mov. banhos c/ terraços, pisos em madeira. Preços desde: 70.000 euros c/ possib. Financiamento.

Trata o próprio

Tlms.: 96 424 76 76 - 96 417 79 96 - 96 728 89 17

DE
vende-se no
Café
Harmonia
(Anta)

DE
vende-se no
Café
Zip-Zip
(Paramos)

Temos diversas opções para si!!!

Telef. 227318893
Telem. 963393733

Sétima Edição da Taça do Mundo de Esgrima – florete em Espinho

Recorde mundial de participações

Sendo a primeira prova de apuramento por equipas e a segunda de apuramento individual para os Jogos Olímpicos de Atenas, a Taça do Mundo de Esgrima – florete, que decorreu na Nave Polivalente em Espinho, bateu todos os recordes de participação, com 181 atletas de 35 países inscritos. Numa competição que reuniu os melhores, os portugueses acabaram por ficar aquém dos objectivos, não conseguindo melhor que o 16.º lugar por equipas.

Sandra Soares (texto)
Vitor Lancha (fotos)

Sendo uma das primeiras provas de apuramento para os Jogos Olímpicos e classificada de Grand Prix, com um maioramento de 1,5 na classifica-

ção que conta para o ranking mundial, a prova realizada na Nave Polivalente, no passado fim-de-semana, bateu todos os recordes, sendo considerada a maior prova do ranking que se realizou nos últimos dez anos.

João Paulino, director técnico nacional da Federação Portuguesa de Esgrima, organizadora da prova, garante que "este foi um recorde mundial ao nível das Taças do Mundo, não falta cá ninguém, estão presentes os primeiros 32 do ranking, pelo que a competição é ao mais alto nível, o que nos deixa muito satisfeitos, apesar deste ser um evento muito trabalhoso e de muita responsabilidade".

Um dos grandes objectivos da Federação ao realizar um evento desta dimensão em Portugal é proporcionar aos atletas portugueses uma maior possibilidade de obterem bons resultados, nomeadamente o apuramento para os jogos olímpicos por equipas. Mas, os portugueses ficaram muito aquém das expectativas nesta prova.

A selecção de Portugal venceu a equipa algeriana, mas baqueou perante os belgas, uma formação que se encontra ao mesmo nível da portuguesa e parecia ao seu alcance, mas que acabou por obter uma excelente classificação (quarto lugar) ao vencer também a Espanha, nos oitavos de final. Os portugueses acabaram na 16.ª posição.

Quanto às participações individuais, depois de ter obtido um excelente sétimo lugar em Bona (Alemanha), João Gomes estava optimista, até porque entrou directamente para o quadro principal, mas acabou por ficar no 37.º lugar, sendo, mesmo assim, o melhor português em prova.

Apesar de ser uma das modalidades olímpicas mais antigas, a esgrima atrai poucos apoios publicitários e quase nenhuma cobertura noticiosa, pelo que não é fácil organizar

um evento desta grandeza, por isso, João Paulino reconhece que "a equipa do professor Moutinho e a Câmara têm sido inexcedíveis no apoio à esgrima, sem eles não poderíamos realizar este evento".

Ainda teremos campeões (em Espinho)

Reconhecendo que Espinho ainda não é aficionado pela modalidade, o responsável garante que "já deu um passo em frente. Começamos sem esgrima, o ano passado montamos um centro de treinos de alto rendimento e agora nasceu um novo clube que vai ganhar raízes. Penso que a esgrima vai ser grande em Espinho, não sei quando, mas vamos esperar e ainda teremos aqui campeões".

A esgrima é um desporto olímpico, dos mais antigos da era moderna e tem três disciplinas, o florete, a espada e o sabre que hoje em dia são praticados quer por homens quer por mulheres.

A taça é uma prova do circuito mundial na área do florete masculino sénior, escalão onde a competição é mais dura, que conta para um ranking. A prova de Espinho tem o interesse acrescido de permitir o apuramento olímpico.

Nos Jogos olímpicos só participa um número muito restrito de atletas, no caso do florete, os quarenta melhores do mundo, que podem ser apurados por equipas (três atletas por país) ou individualmente, desde que mantenham uma classificação muito elevada no ranking.

A média de idades dos esgrimistas, no escalão sénior, está acima dos 25 anos, altura em que atingem o máximo da experiência e forma, até porque é um desporto onde a carreira vai até muito tarde, podendo jogar-se ao mais alto nível mesmo depois dos trinta.

França, Itália, Rússia, Polónia e Alemanha são os países mais fortes da modalidade, mas existem outros que vão conseguindo bons resultados, nomeadamente: Espanha, Estados Unidos, Hungria, Canadá, Inglaterra, Israel, Cuba e também Portugal.

Todavia, a modalidade que, anteriormente estava centrada sobretudo na Europa, também começa a surgir com grande força nos países asiáticos.

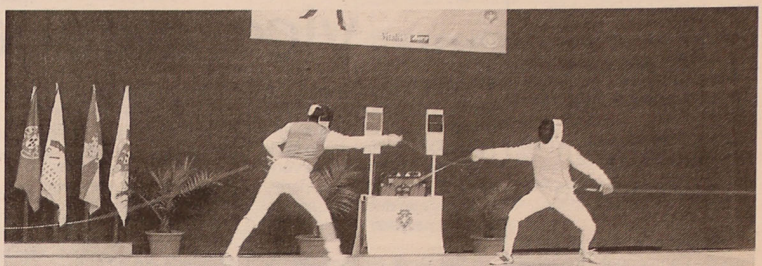

CÂMARA MUNICIPAL DE ESPINHO TAÇA DO MUNDO DE FLORETE



Jovens atletas já entram em competições

Novasemente com secção de esgrima

Dando seguimento ao trabalho que vinha sendo desenvolvido em Espinho, com a realização de grandes eventos de esgrima, a Federação Portuguesa da modalidade, com o apoio da Câmara Municipal, instalou um Centro de Treino de Alto Rendimento na Nave Polivalente.

No ano passado surgiu a oportunidade de colocar em funcionamento uma pequena escola de formação com crianças de Espinho, foi levado a cabo o recrutamento nas escolas primárias e, depois de efectuada a selecção natural, um grupo de dez pequenos atletas já começou a entrar em competição.

Raul Cabral é técnico da Federação Portuguesa de Esgrima e trabalha no Centro de Treino de Alto Rendimento, sendo um dos responsáveis pelo despoletar desta iniciativa, que contou com o apoio da Câmara Municipal de Espinho e da Federação Portuguesa de Esgrima, responsável pela aquisição de material indispensável à

captação e treino das crianças.

Como a esgrima não é um desporto muito conhecido, o objectivo desta escola de formação é sobretudo divulgar a

modalidade junto dos mais novos, pelo que já estão a ser preparados novos eventos de captação que devem decorrer no início do ano lectivo, com demonstrações nas escolas ou levando as crianças até à Nave para experimentar a modalidade.

Neste momento, a escola tem um novo atractivo. O Grupo Desportivo Novasemente vai abrir uma secção de esgrima e encontra-se em processo de filiação na Federação pelo que os jovens que aderirem a este projecto terão a motivação extra de poderem representar um clube do concelho em competição.

Aliás, durante a Taça do Mundo os dez atletas que já fazem parte da escola tiveram a oportunidade de colaborar, apreciando de perto os melhores da modalidade, enquanto envergavam orgulhosamente as camisolas do seu novo clube.

Sandra Soares

Debate na Junta de Espinho

'O Colégio S. Luís e o voleibol espinhense'

A Associação dos Antigos Alunos do Colégio S. Luís leva a efeito, no próximo dia 23 de Maio, no Auditório da junta de Freguesia de Espinho, um colóquio/debate, subordinado ao tema 'O Colégio S. Luís e o voleibol espinhense'.

Durante este evento será prestada homenagem a Valter Brandão, José Salvador e Carlos Padrão, ex-alunos que iniciaram a sua actividade voleibolística na instituição e, mais tarde, foram internacionais.

Andebol do Sp. Espinho Arbitragem pedagógica

No primeiro jogo da última fase do Campeonato Regional da Associação de Andebol de Aveiro, os pequenos tigres, comandados por Pedro Santos continuam a mostrar claras melhoras e evolução aos mais diversos níveis, tendo vencido a ADREP por 25-20.

Num jogo bem disputado, mesmo chegando ao intervalo a perder por três golos, os jovens espinhenses nunca desistiram de lutar e prova disso foi o resultado do terceiro período (pós-intervalo): 10-1.

De realçar a boa arbitragem protagonizada por um jovem, que teve uma atitude bastante pedagógica durante todo o jogo - o que é bastante importante nesta fase de aprendizagem.

Constituição da equipa: Ricardo Moreira (gr), Hugo Silva (gr), Eduardo Portela, Ricardo Vivas, Leonel Pinto, Sérgio Gouveia, Bruno Antunes, Rui Caprichoso, Mário Neves, António Silva, Marcos Silva, Ruben.

Hóquei em campo academista vence Sport

Golos só na segunda parte

Depois de uma derrota em Lousada, os academistas souberam dar a volta por cima, numa partida que só foi equilibrada até ao intervalo, pois na segunda foram marcados três golos e ainda houve tem-

po para Henrique Braga fazer rodar todos os atletas em campo.

Mesmo com quatro reforço estrangeiros, o Sport nunca se conseguiu superiorizar à turma do 'Mocho' e se na primeira

parte houve algum equilíbrio e muito poucas oportunidades de golo, na segunda Bruno Oliveira, José Catarino e Agostinho Silva fizeram a festa.

Este foi um bom prenúncio para a final da Taça de Portugal que os academistas vão disputar, em Junho, frente ao Sport.

Mas o próximo desafio é já no sábado, com a deslocação ao Campo do Viso, onde a turma do 'Mocho' defronta o candidato ao título e eterno rival, Ramaldense, pelas 15.30 horas.

Sandra Soares

Badminton

Espinhense vice-campeão

Fugiu por entre os dedos do espinhense João Artur Silva e dos seus colegas de equipa, José Azevedo, a conquista do título de Campeão Nacional de Veteranos C, na variante de pares/homens que decorreu em Lisboa no passado fim-de-semana.

Apesar de ter baqueado na final, a equipa do espinhense conquistou um honroso segundo lugar, acabando por não defraudar as expectativas, ao

eliminar categoricamente (15-1 e 15-3), nas meias finais, o par composto por José Bento e Mário Cirilo.

Na final, as duplas João Artur Silva/José Azevedo e José Nogueira/Monje Dias proporcionaram uma das partidas mais emocionantes da competição, disputada até ao fim.

A dupla do espinhense perdeu o primeiro set por 15-13, mas conseguiu virar o sentido do jogo e, no segundo set,

cilindrou o adversário por um concludente 15-5, só que na negra e apesar de ter estado a vencer por 9-6, não conseguindo manter a vantagem e acabando por voltar a perder por 15-13.

Com mais uma taça para o seu vasto espólio, João Artur Silva e a sua equipa, vão até Portimão onde pretendem conquistar outro título, desta feita, nos Campeonatos Nacionais de 1.ª, 2.ª e 3.ª categorias.

No sábado

"Maio... mês do coração"

A Associação Portuguesa de Artes Marciais (APAM) vai promover, no sábado, integradas na campanha nacional - "Maio... mês do coração" - vai um conjunto de iniciativas, abertas a toda a população de todos os escalões etários, de entre as quais uma caminhada pelo concelho de Espinho e a disponibilização à população de testes de condição física tais como

obesidade, tensão arterial, frequência e resistência cardíaca.

A caminhada, que incluirá três percursos, onde os participantes serão seleccionados consoante as suas capacidades físicas, terá início no largo da Igreja Matriz (10 horas) e terminará em frente da Câmara Municipal de Espinho.

O primeiro percurso, a rea-

lizar somente pela cidade de Espinho, terá extensão total, aproximada, de cinco quilómetros; o segundo percurso passará pelas freguesias de Anta e Guetim e terá cerca de nove quilómetros; um terceiro percurso passará pelas freguesias de Paramos e Silvalde tendo uma distância de dez quilómetros.

Paralelamente, a APAM irá fornecer gratuitamente uma bateria de testes onde os participantes poderão avaliar alguns dos parâmetros que condicionam a sua condição física, nomeadamente frequência e resistência cardíacas, peso e percentagem de gordura corporal.

Futsal do Novasemente Sem hipótese

O Grupo Desportivo Novasemente não deu hipótese à equipa do 'Amanhã da Criança', vencendo inquestionavelmente por 2-6, com cinco golos de Bruno, em partida a contar para a II Divisão do Campeonato Nacional de Futsal (série A).

Na primeira parte, os espinhenses jogaram sempre junto à baliza do adversário, mas só conseguiram marcar uma vez, pois os da casa não se preocupavam com o jogo, preferiam impedir o adversário de jogar.

Na segunda parte, o 'Amanhã da Criança' entrou melhor e empatou a partida, mas os espinhenses voltaram a ganhar a supremacia e Bruno brilhou, utilizando a sua velocidade e capacidade de finalização para levar por cinco vezes a bola à baliza adversária.

Já no final da partida, um erro do Novasemente permitiu o segundo golo dos da casa, que nada veio alterar.

29.ª Jornada

Alpendorada-Pioneiros 6-4
Módicus-Rio Ave 4-4

Junqueira-Ac. Coimbra 4-2
Campanhã-U. Minho 4-5
A. Criança-Novasemente . 2-6
Sp. Braga-Arreigada 8-7
Paredes-Vilaverdense 7-4
Lameirinhas-Utd 3-3

Classificação

	P	J	V	E	D	F-C
Alpendorada	59	29	18	5	6	99-61
Módicus	58	29	19	1	9	132-106
Paredes	51	29	16	3	10	167-132
Junqueira	50	29	15	5	9	116-87
Rio Ave	47	29	14	5	10	142-121
Utd	46	29	14	4	11	102-86
U. Minho	43	29	13	4	12	115-109
Sp. Braga	43	29	14	1	14	127-130
Pioneiros	42	29	13	3	13	144-144
Lameirinhas	41	29	12	5	12	156-148
Novasemente	39	29	11	6	12	158-157
Campanhã	39	29	11	6	12	116-125
A. Criança	37	29	11	4	14	90-115
Ac. Coimbra	29	29	8	5	16	117-144
Arreigada	26	29	8	2	19	120-164
Vilaverdense	14	29	3	5	21	79-145

Última jornada

Touguinhó-Alpendorada
Ac. Coimbra-Módicus
U. Minho-Junqueira
Novasemente-Campanhã
Arreigada-A. Criança
Vilaverdense-Sp. Braga
Utd-Paredes
Pioneiros-Lameirinhas

Campeonato distrital de Futsal Sporting de Silvalde ainda em festa

Depois de ter conquistado a subida à III Divisão Nacional, no passado fim-de-semana, o Sporting de Silvalde continua a festejar e aproveitou o jogo frente ao Codal para dar uma oportunidade aos jogadores menos utilizados.

Mesmo assim, a partida foi bem disputada e os silvaldenses souberam pressionar, mas a sorte esteve do lado dos visitantes que conseguiram o primeiro tento da partida ainda na primeira parte.

Não querendo uma der-

rota em jogo de festa, a equipa da casa tudo fez para dar a volta ao resultado, mas o empate só aconteceu na etapa complementar e, apesar de uma maior pressão, os silvaldenses não conseguiram marcar o segundo golo.

Apesar do empate, a alegria de conseguir a subida de divisão num época muito complicada em termos financeiros resultou em festa pela noite dentro que contou com a presença do presidente da Junta de Silvalde, Abel Gonçalves.

ESMORIZ - PRAIA

MORADIA

NOVA - SÓ VISTA

936 779 775 - 936 779 778

VENDE-SE - T1 e T2
ESPINHO

Novos p/ habitar na Rua 23 e Rua 20, c/ áreas generosas, c/ garagem, elevador, móveis cozinha c/ oferta de electrodomésticos, despensa, mov. banhos, c/ terraços, pisos em madeira...

Trata o próprio

Tlms.: 96 417 79 96 - 96 424 76 76 - 96 728 89 17

VIDRARIA FERREIRA

Vidro nacional e estrangeiro, Vidro Anti-reflexo e molduras para caixilhos, Espelhos, Tijolos e Telhas de Vidro FERREIRA & FERREIRA, LDA.

ENCARREGA-SE DA COLOCAÇÃO DE VIDROS EM QUALQUER PONTO DO PAÍS

R. 18, N.º 675 - TELEFONO, 22 734 04 80 - 4500 ESPINHO

DR. ILÍDIO SANTOS

MÉDICO DENTISTA

Consultórios:

— Rua 16 (Esquina Rua 19), n.º 545-1.º Dt.º - Espinho - Telef. 22 734 29 31
— Rua Júlio Dinis, 748 - 4.º Esq.º - Sala 413 - Porto - Telef. 22 600 71 75
— R. Manuel Alves de Sá, 15 G - 4400-494 V.N. Gaia - Telef. 22 711 86 61 / 22 711 86 42

Implantes
Ortodontia Fixa
Prótese Fixa

Acordos com:
SAMS/QUADROS
ACASA * CGD
ADSE * PSP

ARTES GRÁFICAS
RÁFIGOIS

MANUEL GOIS

RUA DO COVELO - 4500 SILVALDE - ESPINHO • TELEF. 914 681 118

MÉDICOS
DENTISTAS

JORGÉ FERREIRA
BRUNO MORRIS

SAMS QUADROS
SAMS * CGD
SIM * MÉDIS

Edifício S. Pedro
Sala W
Rua 23, n.º 174
Telef. 22 734 86 93

OS NOSSOS CLASSIFICADOS OS NOSSOS CLASSIFICADOS OS NOSSOS CLASSIFICADOS OS NOSSOS CLASSIFICADOS

ADVOGADOS

DR. J. MOREIRA DE SOUSA - Advogado - Escritório: Rua 23 n.º 773-1.º Dt.º. Telef. 227342022 c/ Fax 227319505.

ALUGUÉIS

ALUGAM-SE QUARTOS, c/ casa de banho privativa, c/ cozinha, pequeno almoço, tratamento de roupa, garagem e TV Cabo mais Sport TV. Telef: 227340002 ou 227348972.

ALUGO APARTAMENTOS T0, T1, T2 E T3. Totalmente equipados, com TV Cabo mais Sport TV, telefone, garagens, limpezas. Rua 62 n.º 156. Telefone: 22 731 08 51/2 - Fax: 22 731 08 53.

ALUGAM-SE ARMAZÉNS, junto a Espinho, boa localização: 80 m2 (70 contos - 349,16 Euros); 100 m2 (90 contos - 448,92 Euros); 120 m2 (100 contos - 498,80 Euros). Contacto: 919831732.

CASA ALUGA-SE, em Espinho. Completamente equipada. Tipo T3. Tlm. 912227068 - Telef. 227342186 (das 19 às 22 horas).

ALUGA-SE / Vende-se Loja, c/ 110 m2 c/ terraço. Bem localizada. Dá para qualquer ramo. Rua principal de Lourosa - Edif. Santiago, 1684. Tlm. 966578636.

ALUGA-SE CASA, Rua 62, c/ 3 quartos, 2 salas + anexo. Telef. 227340398.

ALUGO EM PARAMOS espaço c/ 140 m2 para garagem ou armazém. Av.ª Central Norte, 270. Tlm. 917553668.

ALUGO EM PARAMOS, Loja c/ 280 m2 para qualquer ramo comercial. Av.ª Central Norte, 270 (em frente aos cafés Zip-Zip e Papagaio). Tlm. 917553668.

ALUGA-SE CASA. Falar na casa ao lado - Rua 11, n.º 769. Telef. 227314714.

APARTAMENTO T2 em Espinho, c/ lugar de garagem e arrumos. Tlm. 914140518 - telef. 220808634.

ALUGO LUGAR DE GARAGEM. Rua 10, n.º 928. tlm. 936116528.

MÉDICOS

DR. JOAQUIM FERREIRA MENDES - Médico especialista em ouvidos, garganta e nariz. Clínica Geral. Rua 9 n.º 295-2.º Esq., telef. 227341710.

PASSA-SE

DÁ-SE À EXPLORAÇÃO CASA, refeições económicas e serviço à lista a trabalhar. Contactar 964674357.

CAFÉ SNACK-BAR, a trabalhar em pleno. Serve refeições económicas e lanches variados. Motivo doença. Telef.: 227442921 ou 227440302.

LOJA NO CENTRO DE ESPINHO, c/ área de exposição ± 100 m2, c/ cave e arrumos. Renda acessível. Bom negócio. Tlm. 914512857.

PASSA-SE ou ALUGA-SE Café em Anta. Tlm. 917103526.

PASSA-SE QUOTA DE 50% de Restaurante. A funcionar. Em Espinho. Tlm. 965118435.

PASSA-SE LOJA dos 300 e +. Informa tlm. 918991275.

BAR EM ESPINHO, junto ao Casino. Bom preço. Tlm. 917418899 - 916474523.

PRECISA-SE

SENHORA c/ idade superior a 50 anos, para tratar de doente. De preferência de Espinho. Telef. 227341429.

CONFETARIA MON CHERRY admite Funcionária c/ folga ao domingo. Contactar 227322306.

FÁBRICA EM S. PAIO DE OLEIROS (saída de Espinho), admite pessoal para trabalhar. Telef. 227440986.

COZINHEIRA DE 2.ª para café c/ serviço de refeições económicas. Café Benidorm. Folga ao domingo. Telef. 227344730.

SERVIÇOS

ESTOFADOR - Restauro todo o tipo de sofás, cadeiras, etc. Orçamentos grátis. Telef: 227344090. Rua do Passo Velho n.º 217 - Anta.

ESTÚDIOS - LABORATÓRIO VÍTOR LANCHÁ - Passagem de filmes de Super 8mm para cassetes vídeo. Passamos para o nosso sistema, cassetes de vídeo que lhe enviemos do Brasil, USA, França ou qualquer outra parte do mundo. Telemóvel 918735306 e 962788407.

ESTOFADOR cadeiras, sofás, sofás novos por medida, testeiros de camas, sanefas e automóveis. Rua Caminho de Ferro, 518 - Paramos. Telef. 227346926.

VENDAS

LOTE c/ 800 m2 P/ MORADIA DE 4 FRENTE (77.500 €). **TERRENO c/ 4000 m2**, possib. const. moradias geminadas (155.000 €), em Anta. O próprio. Tlm. 912248228.

VENDE-SE ou ALUGA-SE Apartamento T1+1. Porto - centro. Tlm. 919932961.

VENDE-SE T4+1 DÚPLEX, junto à Igreja de Espinho, c/ área 236 m2, c/ terraço 30 m2, ideal para famílias grandes e não só. Bom preço. Particular: 964247676 - 964177996 - 967288917.

VENDE-SE T3 usado mas remodelado, na Rua 19, Espinho, junto ao liceu, no último andar c/ vistas panorâmicas, c/ aquec. central, elev., arrumos e garagem. Particular: 964177996 - 964247676 - 967288917.

VENDE-SE ou ALUGA-SE ARMAZÉNS na Zona Industrial de Espinho, com áreas de 600 m2 e 350 m2 pé direito 8m. Trata o próprio: 964177996 - 964247676 - 967288917.

VENDE-SE CARRO, Honda Civic 1.4, c/ vidros eléctricos e fecho central, muito bom estado e bom preço. Tlm. 966961531 e telef. 227340801.

VENDE-SE T2+1 (120 m2), a 5 min. de Espinho. Isento de Sisa, a partir de 1/06. O próprio. Tlm. 934062419.

MORADIA DE LUXO, 4 frentes - EN1 - Vergada. Aceita-se permuta com apartamento ou terreno, só em Espinho. Telef. 227455290 - Tlm. 917533444.

T2 + 1 C/ GARAGEM, junto ao Tribunal, modernizado e mobilado. Condomínio barato. Preço aceitável. Trata o próprio. Telef. 227343927 ou tlm. 917660961.

MORADIA TÉRREA, 4 frentes, jardim com árvores de fruto, churrasqueira, garagem. Só 35.000 cts. / 174.579 €. PAULO SÉRGIO - Propriedades. Lic.ª 824 AMI. Tel. 227310284 / 968138723.

T3 ESPINHO, centro, com garagem, boas áreas, vistas espectaculares, pela urgência. 18.900 cts. / 94.272 €. PAULO SÉRGIO - Propriedades. Lic.ª 824 AMI. Tel. 227310284 / 912181656.

T1+1 com garagem e terraço de 40 m2, espectacular, junto à Estação - 12.500 cts. / 62.349 €. PAULO SÉRGIO - Propriedades. Lic.ª 824 AMI. Tel. 227310284 / 912181656.

T3 CENTRO ESPINHO, como novo, mobilado, cozinha equipada, garagem - Só 16.800 cts. / 83.798 €. PAULO SÉRGIO - Propriedades. Lic.ª 824 AMI. Tel. 227310284 / 968138723.

T3 NOVO ESPINHO. Excelente, garagem e arrumos, aquecimento central, cozinha equipada, orientação nascente/sul - 27.000 cts. / 134.675 €. PAULO SÉRGIO - Propriedades. Lic.ª 824 AMI. Tel. 227310284 / 968138723.

T2 COMO NOVO ESMORIZ, garagem, arrumos, lareira, vistas para o mar. Só 15.500 cts. / 77.313 €. PAULO SÉRGIO - Propriedades. Lic.ª 824 AMI. Tel. 227310284 / 912201355.

T2, garagem para 2 carros, arrumos, terraço 100 m2, cozinha equipada. Só 18.000 cts.. PAULO SÉRGIO - Propriedades. Lic.ª 824 AMI. Tel. 227310284 / 912201355.

MOADIA ANTIGA em Espinho, c/ 2 frentes. E terreno anexo, a 1000 mts. da praia. Aceita-se permuta. Urgente. Falar D. Bela. Telef.: 227342491 ou 914621560 (o próprio).

OS NOSSOS CLASSIFICADOS OS NOSSOS CLASSIFICADOS OS NOSSOS CLASSIFICADOS OS NOSSOS CLASSIFICADOS

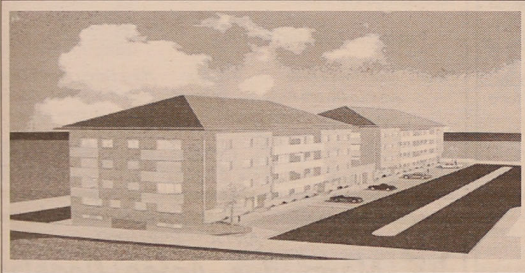

EDIFÍCIO MAREZIA CONDOMÍNIO

Rua S. Vicente Ferrer (Junto do Hotel Solverde - Espinho)

Promotor: **Const. Pereira & Neves, Lda.**
Tel. 227 321 096 / 227 471 140

T2 / T3 / ESTABELECIMENTOS
Últimas Fracções para venda
VISITE ANDAR MODELO

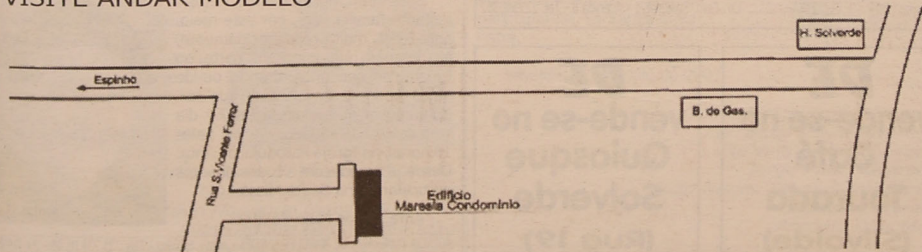

BOMBEIROS VOLUNTÁRIOS DE ESPINHO

Recrutamento de Cadetes e Aspirantes a Bombeiros

(Masculino/Feminino)

SE...

TENS:

- Entre 14 e 35 anos;
- 9.º Ano de escolaridade;
- Espírito de Equipa;
- Gosto em ajudar o próximo.

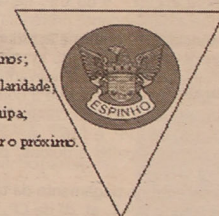

ÉS:

- Natural ou Residente em Espinho;
- Responsável;
- Aluista

ENTÃO: Inscreve-te

Na Secretaria do Comando para o nosso Corpo Activo Bombeiros Voluntários de Espinho (frente à Igreja Matriz de Espinho)

FAZER O BEM É O MAIOR BEM EM SI MESMO!

«Defesa de Espinho» - 3712 - 2003-05-22

TRIBUNAL JUDICIAL DE ESPINHO
2.º JUÍZO

Processo: 421/01.1TAESP
Processo Comum (Tribunal Singular)

274137

ACTA DE AUDIÊNCIA DE DISCUSSÃO E JULGAMENTO

Data: 01-04-2003

Juiz de Direito: Dr.(*) José António Gonçalves Castro
Magistrado do Ministério Público: Dr. Fernando Ferreira Lino
Escrivão Auxiliar: Maria de Fátima Soares

Sendo a hora marcada, publicamente e de viva voz, identifiquei os presentes autos de Processo Comum (Tribunal Singular), em que são:

Assistente: Maria Eugénia Barbosa Lourenço e outro(s)...
Arguido: Filomena Maria da Silva Alves Pais e outro(s)...
e de imediato procedi à chamada de todas as pessoas que nele devem intervir, após o que comuniquei verbalmente ao(à) Mmº(ª), o rol dos presentes e dos faltosos (art.º 329.º, n.os 1 e 2 do C.P. penal), a saber:

PRESENTES:

Arguido(s):
Filomena Maria da Silva Alves Pais
Maria Aurora Moreira Coelho Gomes
Maria de Fátima Silva Lopes Fernandes
Mandatário(s) do(s) arguido(s):
Dr.ª Armandina Silva Lopes
Mandatário(s) do(s) assistente(s):
Dr. Fernando Sardoieira Pinto
Testemunhas arroladas pelo M.ºP.º:
Todas as arroladas
Testemunhas arroladas pelo assistente:
Todas as arroladas
Testemunhas arroladas pelo arguido:
Todas as arroladas

FALTOSOS:

Ninguém.

Quando eram 12 horas e 25 minutos pelo(a) Mmº(ª) Juiz foi declarado aberta a audiência de discussão e julgamento.

Nesta altura, o Mmº Juiz tentou a conciliação entre a assistente e as arguidas, o que foi possível, tendo então sido pedida a palavra por estas, as quais, no uso dela, disseram que consideram a assistente senhora da maior idoneidade e que se alguma coisa escreveram ou disseram que possa eventualmente tê-la ofendido, fizeram-no sem qualquer intenção, devido, talvez, a má informação.

Dada a palavra à assistente pela mesma foi dito desistir da queixa e do pedido de indemnização civil.

A demandante e as demandadas, de seguida, acordaram que as custas da instância civil seja repartidas a meias.

Dada a palavra às arguidas, pelas mesmas foi dito aceitarem a desistência de queixa.

Dada a palavra ao MºPº disse nada ter a opor à homologação da desistência de queixa.

Nesta altura, o Mmº Juiz proferiu a seguinte:

SENTENÇA

Porque as partes são as próprias, o objecto é objectiva e subjectivamente disponível, julgo válida e eficaz a desistência do pedido de indemnização civil, pelo que, nos termos do disposto nos art.ºs 1248 e seguintes do C.C., 300, n.º 3 do C.P. Civil, ambos ex vi do art.º 4 do C.P. Penal, tem-se por extinto o direito que a demandante pretendia fazer valer.

Custas da instância civil conforme acordado.
Face à natureza semi-pública do crime imputado às arguidas na pronúncia, julgo válida e relevante a desistência de queixa acima apresentada, pelo que a homologo, assim, declarando extinto o procedimento criminal movido contra elas (art.º 51.º, n.º 3, do CPP, e 116.º, n.º 2, do CP).

Sem custas criminais, pelas arguidas, por não serem devidas.

Condono a assistente no pagamento da taxa de justiça, a que alude o art.º 515, n.º 1, al. d) do CP, liquidada pelo mínimo.

Notifique e deposite.

Da antecedente decisão, foram todos os presentes notificados, tendo a presente audiência encerrado pelas 12.45 horas.

Para constar, lavrei a presente que lida e achada conforme é assinada.

aa) Assinaturas ilegíveis



Alberto Alves Monteiro

Missas
do 16.º Aniversário

Sua esposa, filhos e demais família vêm, por este meio, comunicar que serão celebradas missas por sua alma, dia 29, quinta-feira, às 8 horas, na Igreja Paroquial de Anta e às 19 horas, na Capela do Sameiro, em S. Paio de Oleiros.

Desde já agradecem a quem comparecer.



D. Margarida Silva Santos

Missa
do 5.º Aniversário

Seu marido, filhos, noras, genros, netos, bisnetos e demais família vêm, por este meio, participar que será celebrada missa dia 27, terça-feira, às 19 horas, na Capela N.ª Sr.ª do Mar.

Desde já agradecem a quem comparecer.



PARAMOS



Alfredo Alves dos Reis

Agradecimento

Suas filhas, filhos, genros, noras, netos, bisnetos e demais família vêm, por este meio, muito reconhecidamente, agradecer a todas as pessoas que compareceram no funeral do saudoso extinto ou que de outro modo manifestaram o seu pesar. Participam que a missa do 7.º dia será celebrada sexta-feira, dia 23, às 19 horas, na Igreja Paroquial de Paramos. Agradecem desde já a quem assistir a esta Eucaristia.



ALMA CRISTI - AGÊNCIA FUNERÁRIA, LDA. — Silvalde — Telef. 22 734 33 92



Ana Fernanda Carmo

Missas
do 6.º Mês

Serão celebradas missas, por sua alma, dia 31 de Maio, sábado, às 19 horas, na Igreja Paroquial de Anta e na Igreja Matriz de Argoncilhe.

Marido e filhos



ACADEMIA DE MÚSICA DE ESPINHO

Assembleia Geral Ordinária

Convocatória

De harmonia com o art.º 13.º dos Estatutos, convoco os Associados para a Assembleia Geral Ordinária da Academia de Música de Espinho, a ter lugar no próximo dia 6 de Junho de 2003, sexta-feira, pelas 18.30 horas, na sede da Associação, com a seguinte Ordem de Trabalhos:

1. Leitura e aprovação da acta da reunião anterior;
2. Apreciação, discussão e aprovação do Relatório e Contas da Direcção;
3. Eleição dos Órgãos Sociais para o biénio 2003/2005;
4. Assuntos de interesse para a Associação.

Se à hora marcada não estiver presente a maioria dos sócios, a Assembleia Geral iniciar-se-á meia hora depois, seja qual for o número de sócios presentes.

Espinho, 15 de Maio de 2003.

O Presidente da Mesa da Assembleia Geral,
a) **Dr. Amadeu Morais**

FARMÁCIAS DE SERVIÇO

- Sexta (23)** - TEIXEIRA Ctr. Com. Solverde/1 - Avenida 8 - Tel. 227340352
Sábado (24) - SANTOS Rua 19, n.º 263 - Tel. 227340331
Domingo (25) - PAIVA Rua 19, n.º 319 - Tel. 227340250
Segunda (26) - HIGIENE Rua 19, n.º 293 - Tel. 227340320
Terça (27) - GRANDE FARMÁCIA Rua 8, n.º 1025 - Tel. 227340092
Quarta (28) - CONCEIÇÃO R. S. Tiago, n.º 709 - Silvalde - Tel. 227311482
Quinta (29) - TEIXEIRA Ctr. Com. Solverde/1 - Avenida 8 - Tel. 227340352

DE
vende-se no
Café
Tourada
(Silvalde)

DE
vende-se no
Quiosque
Solverde
(Rua 19)



PARAMOS

Florentina Gomes de Oliveira

Agradecimento e Missa do 7.º Dia

Sua família vem, por este meio, agradecer a todas as pessoas que participaram no funeral da saudosa extinta ou que de outro modo lhes manifestaram o seu pesar. Comunica que a missa do 7.º dia será celebrada sábado, dia 24, pelas 19 horas, na Igreja Paroquial de Paramos.

Paramos, 22 de Maio de 2003

Filhos: *Rosa Oliveira Pinto* Nora: *Maria Estrela Pereira Carvalho*
Américo Oliveira Pinto Genros: *Manuel Augusto Correia Silva*
Maria Lucinda Oliveira Pinto *Manuel Marques Barros*
Maria Júlia Oliveira Pinto *Benjamim Félix da Silva*
Netos e bisnetos



AGÊNCIA FUNERÁRIA HENRIQUES & M. OTÍLIA, LDA. — Telef. 256 75 27 74



ANTA - ESPINHO

Maria dos Anjos Regalado

(mãe da enfermeira Ana Maria Regalado do Centro de Saúde de Espinho)

Agradecimento e Missa do 7.º Dia

Seus filhos, noras, genros, netos e restante família vêm, por este meio, agradecer, muito reconhecidamente, às pessoas que tomaram parte no funeral do seu ente querido ou de outro modo se associaram à sua dor. Comunicam que a missa do 7.º dia será celebrada sábado, dia 24, pelas 19 horas, na Igreja Paroquial de Anta. Desde já agradecem a todos quantos participarem na Santa Missa.

Anta, 22 de Maio de 2003

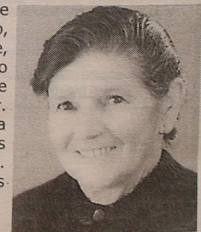

AGÊNCIA FUNERÁRIA DE MARIA DE LURDES - Anta - Espinho - Tels.: 22 734 06 09 - 22 734 88 55

✠ **Esperança Ferreira dos Santos**
2.º Aniversário do Falecimento

Seus filhos, nora, genro, netos e bisnetos vêm, por este meio, comunicar às pessoas de suas relações e amizade que será celebrada missa por alma do seu ente querido, dia 26, Segunda-feira, pelas 19 horas, na Igreja Matriz de Espinho. Desde já agradecem a quem comparecer.

Espinho, 22 de Maio de 2003
FUNERÁRIA N. S. D'AJUDA - SANCEBAS E LUÍS ALVES - ESPINHO - TEL. 22 734 51 29



SILVALDE
✠ **José Alves de Oliveira Cruz**
Missa do 2.º Aniversário

Seus filhos, noras, netos e bisneto vêm, por este meio, participar que será celebrada missa por alma do saudoso extinto, dia 26, segunda-feira, às 8 horas, na Igreja Paroquial de Silvalde. Desde já agradecem a quem comparecer.

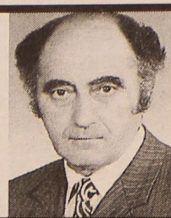

✠ **Augusto de Carvalho Fontelas**
Missa do 2.º Aniversário

Sua esposa, filhos, noras e genro vêm, por este meio, comunicar que será celebrada missa por alma do saudoso extinto, dia 25, domingo, às 8 horas, na Igreja Paroquial de Silvalde. Desde já agradecem a quem comparecer.

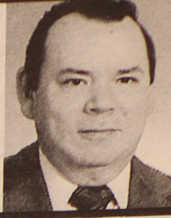

Maria do Carmo Salvador Almeida

2.º Aniversário do Falecimento

Sua mãe, irmãos, cunhados e sobrinhos vêm, por este meio, comunicar às pessoas de suas relações e amizade que será celebrada missa, por alma do seu ente querido, dia 26, Segunda-feira, pelas 19 horas, na Igreja Matriz de Espinho. Desde já agradecem a todos quantos participarem na Santa Eucaristia.

Espinho, 22 de Maio de 2003

FUNERÁRIA N. S. D'AJUDA - SANCEBAS E LUÍS ALVES - ESPINHO - TEL. 22 734 51 29



RUA 4 N.º 803 - R/C - ESPINHO
✠ **Maria Celeste Marques**
(Ex-proprietária da Casa Marques da Rua 23)

Missa do 2.º Aniversário

Seu marido, filhas, genro, neto e demais família vêm, por este meio, comunicar às pessoas de suas relações e amizade que segunda-feira, dia 26, às 19 horas, será celebrada missa por alma da saudosa extinta, na Igreja Matriz de Espinho. Desde já agradecem a todos quantos participarem na Santa Eucaristia.



Ana da Silva Vasconcelos

Missa do 1.º Aniversário

Sua família vem, por este meio, comunicar que será celebrada missa por alma do seu ente querido, dia 25, domingo, às 19 horas, na Igreja Matriz de Espinho.

Desde já agradecem a quem comparecer.



Maria da Encarnação Fontes

Missa do 4.º aniversário



Manuel Pereira Fontes

Albertina Encarnação Fontes

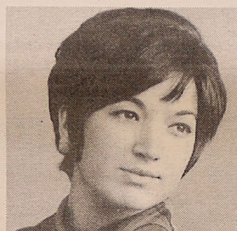

Será celebrada missa por alma da saudosa extinta, dia 25, domingo, às 11 horas, na Igreja Paroquial de Silvalde.

Também no mesmo dia e à mesma hora, será celebrada missa por alma de **Manuel Fontes** e filha, **Albertina Fontes**, manda rezar seu filho e irmã **Joaquim Fontes**.



RUA CAPELA DOS RAMOS, N.º 88 - SILVALDE
✠ **António Quintas Alves Vita**
Agradecimento

Sua esposa, filha, genro e netos vêm, por este meio, agradecer, muito sensibilizada e reconhecidamente, às pessoas que tomaram parte no funeral do seu ente querido e na missa do 7.º dia ou que de outro modo se associaram à sua dor.

Silvalde, 22 de Maio de 2003

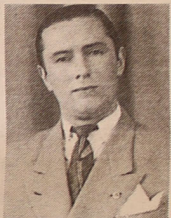

Noémia Ramos da Silva
Maria de Lurdes da Silva Vita
Agustin de Jesus Garcia Marin
Yolibel Noémia Sanjuan Quintas Vita
Ruben António Garcia Quintas
Agustin Miguel Garcia Quintas

FUNERÁRIA N. S. D'AJUDA - SANCEBAS E LUÍS ALVES - ESPINHO - TEL. 22 734 51 29

RUA 18, N.º 482 - ESPINHO



Eng.º Américo Alves de Sá

Agradecimento e Missa do 7.º Dia

Seus filhos, netos e restante família vêm, por este meio, agradecer, muito sensibilizada e reconhecidamente, às pessoas que tomaram parte no funeral do seu ente querido ou que de outro modo se associaram à sua dor. Comunicam que a missa do 7.º dia se celebra hoje, Quinta-feira, pelas 19 horas, na Igreja Matriz de Espinho. Desde já, e de igual modo, agradecem a todos quantos participarem na Santa Eucaristia.

Espinho, 22 de Maio de 2003



Clotilde Alves de Gessler Brandão
Gustavo Alves Y de Gessler
Gustavo Henrique Gessler Brandão
Filipe Adolfo Gessler Brandão

FUNERÁRIA N. S. D'AJUDA - SANCEBAS E LUÍS ALVES - ESPINHO - TEL. 22 734 51 29

RUA 43, N.º 30 - SILVALDE



Diamantina Vieira

Agradecimento e Missa do 7.º Dia

Seus filhos, genros, netos, bisnetos e restante família vêm, por este meio, agradecer, muito sensibilizada e reconhecidamente, às pessoas que tomaram parte no funeral do seu ente querido ou que de outro modo se associaram à sua dor. Comunicam que a missa do 7.º dia se celebra hoje, Quinta-feira, pelas 19 horas, na Capela de Nossa Senhora do Mar. Desde já, e de igual modo, agradecem a todos quantos participarem na Santa Eucaristia.

Silvalde, 22 de Maio de 2003



Odete Pinto Vieira Alvarenga
Fernanda Vieira Alvarenga
Etelvina Vieira Alvarenga
Jorge Pinto Alvarenga
João Nunes Tavares (mecânico)
Fernando Valente
António Dias Mano

FUNERÁRIA N. S. D'AJUDA - SANCEBAS E LUÍS ALVES - ESPINHO - TEL. 22 734 51 29

RUA 19, N.º 391 - ESPINHO



Alice Marques da Silva Lima

Agradecimento e Missa do 7.º Dia

Seus filhos, noras, genros, netos e restante família vêm, por este meio, agradecer, muito sensibilizada e reconhecidamente, às pessoas que tomaram parte no funeral do seu ente querido ou que de outro modo se associaram à sua dor. Comunicam que a missa do 7.º dia será celebrada, dia 24, Sábado, pelas 19 horas, na Igreja Matriz de Espinho. Desde já, e de igual modo, agradecem a todos quantos participarem na Santa Eucaristia.

Espinho, 22 de Maio de 2003



Maria Regina Lima Dinis
Fernanda Rosanira Lima Dias da Silva
Alice Elisete Lima Ribeiro
Francisco Nelson Lima
Fernando José Lima
Manuel Nelson Lima
Carlos Jorge Lima

FUNERÁRIA N. S. D'AJUDA - SANCEBAS E LUÍS ALVES - ESPINHO - TEL. 22 734 51 29

Entre Espinho
e a Granja

Dezenas de aves marinhas mortas na praia

*Dezenas de aves marinhas
deram à costa na passada semana,
nas praias a norte de Espinho.*

Não se entende muito bem porque razão terão morrido aqueles animais que, julgamos, serem de espécie protegida. Mas entre a Rua 7 e a praia da Granja, poucos metros espaçadas umas das outras,

cobriam as areias mais próximas das águas do mar, o que leva a crer que terão sido arrastadas pelas correntes marinhas.

Manuel Proença (texto)
Vitor Lancha (fotos)



CASINO DE ESPINHO

MOULIN ROUGE

O ESPECTÁCULO

BASEADO NO FILME DE BAZ LUHRMANN

DIRECÇÃO E COREOGRAFIA: SERGEY DENISOV
FIGURINOS/GUARDA ROUPA: ALLA TEPLOVA
CENOGRAFIA: HUGO BARREIRA
PRODUÇÃO EXECUTIVA: ONDA CRUZ, LDA
PRODUÇÃO: CASINO DE ESPINHO



Informações e reservas: 22 733 55 00 • www.solveverde.pt

CASINO ESPINHO



Apostenestamáquina!

Sorteio BMW R 1200 CL

★ Exposição e test-drive de motos BMW no Casino de Espinho



De 05 de Maio a 30 de Junho,
o Casino de Espinho dá-lhe
a oportunidade de levar para casa
uma moto BMW R 1200 CL.
Habilite-se a este sorteio!

