

## Comerciantes protestam e Câmara argumenta Embargo da obra do mercado

página 3

No centenário da Igreja de Silvalde

## Finalmente, a segunda torre!

página 2



Vítor Monteiro "ganha"  
8 lugares contra 29

Rosa reeleita  
na Concelhia do PS

página 4

Associação Cívica inaugura  
sede na Rua 19

"Uma casa  
de todos nós"

página 5

No ano em que se assinalam os cem anos da sua edificação, a Igreja de Silvalde vai ter, finalmente, duas torres, tal como estava previsto no projecto inicial. A demolição da torre norte já começou. A cruz que aí se encontrava vai ser instalada nos jardins do Centro Social. E, quando a obra estiver pronta, a nova torre poderá receber um carrilhão de concerto. Tudo sem que a paróquia recorra a qualquer tipo de subsídio.

## dossier

## No centenário da Igreja de Silvalde Finalmente, duas torres!

Sandra Soares

A Igreja de Silvalde tem vindo a sofrer obras de melhoria e manutenção há vários anos, um processo que se iniciou em 2000, com a atribuição de um subsídio estatal e que continua agora com a construção da torre norte da igreja, uma obra assumida na totalidade pela paróquia.

O pároco de Silvalde, Manuel António explica que "estas obras da igreja foram pensadas maduramente e logo de início ficou previsto que seriam levadas a cabo em três fases".

Numa primeira fase, foi efectuado um pedido de subsídio ao Sub-programa II da Direcção Geral das Autarquias Locais (DGAL), destinado a pequenas obras de conservação de equipamentos associativos e religiosos não superiores a dez mil contos.

Foi atribuído à paróquia 60 por cento do valor da candida-

tura (seis mil contos) e a empreitada decorreu de Agosto de 2000 a Maio de 2001, consistindo em diversas obras de manutenção, sendo a principal o revestimento das paredes exteriores do templo em azulejo. O valor total da obra acabou por ultrapassar os 12 mil contos.

De seguida foi efectuado o desenho da ala sul, que foi construída onde existiam dois cobertos sem grandes condições, dotando o edifício com dois átrios para entrar na nave central da igreja, uma sala grande, três salas mais pequenas e uma casa de banho.

A totalidade da obra rondou os 22 mil contos, verba já assumida na totalidade pela paróquia.

Entretanto, depois de terem sido feitas obras essenciais para a freguesia, como é o caso do Centro Paroquial de Silvalde, e estando a igreja a comemorar cem anos, decidiu-se iniciar uma terceira fase.

A empreitada assumida pela empresa Manuel Ferreira Leite arrancou no dia 19 de Maio com a demolição da torre norte, deve ter a duração de seis meses e o pároco prevê que serão necessários cerca de 50 a 60 mil contos para construir uma nova torre de raiz e equipá-la.

O padre Manuel António lembra que "teremos de mandar fazer o azulejo que já não existe e as pessoas também já perguntam o que será colocado na torre".

"As sineiras são feitas para sinos, mas já temos quatro que dão muito trabalho a manter, pelo que começo a sonhar baixinho com um carrilhão de concerto, para computador e manual, já que não existe nenhum aqui na zona".

### Obra assumida pela paróquia

O pároco silvaldense reconhece que "se não tivesse ha-

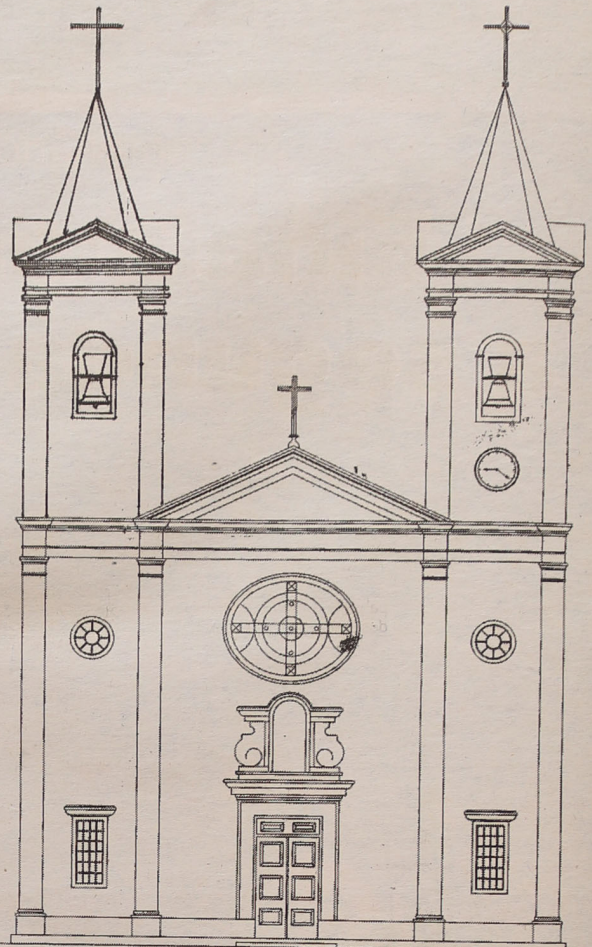

vido aquele arranque proporcionado pelo subsídio a que nos candidatamos, correspondendo à insistência do presidente da Câmara e do Governador Civil, era possível que não chegassemos aqui, mas depois deste primeira obra as pessoas assumiram, as doações vão aparecendo e estas duas últimas fases já foram assumidas na totalidade pela paróquia".

O responsável argumenta que "não foi pedido qualquer subsídio porque se o Estado ajudasse nesta obra, também teria de ajudar outros movimentos religiosos e associativos. Há as-

sociaçãos de grande valor que o Estado não tem dinheiro para ajudar, pelo que me custa pedir dinheiro para uma coisa que não é essencial".

Além, disso, "estas obras devem ter a marca e o empenho da comunidade pois é a ela que o templo se destina e tudo isto é da comunidade e não do padre, as pessoas sabem que o que dão é para ser gasto em benefício da paróquia".

A generosidade dos paroquianos de Silvalde não pode ser colocada em causa, pois além da empreitada na igreja a paróquia tem obras em várias frentes: a recuperação da Ca-

pela da Boa Nova, a Capela do Senhor do Calvário foi dotada de casas de banho e vai ser efectuada a recuperação do segundo edifício que se encontra junto à Capela da Senhora do Mar, na Marinha.

Entretanto, a cruz que foi retirada vai ficar instalada no jardim frente ao Centro Social, acompanhada de um memorial aos principais responsáveis pela sua edificação há trinta anos atrás, quando se tentou encontrar uma solução intermédia para a igreja, construindo-se a torre norte que está agora a ser demolida, mas que nunca resultou.

Imagine um espaço agradável e relaxante... onde encontra quem cuide das suas necessidades estéticas do quotidiano com suave sabedoria - a depilação, a manicure ou a maquilhagem.

E se pensar verdadeiramente em Bem-Estar, vai querer experimentar as massagens, os tratamentos de rosto e corpo, a magnífica técnica de redução de celulite pelos criadores da endermologia - a LPG systems ...

Vai ver que vale a pena conhecer-nos!



iglesias

Perfumaria Iglesias \* Spa Center  
Rua 19, n.º 216 4500-255 Espinho  
☎ 227 323 166

spa center

Semanário Registo na Direcção-Geral de Comunicação Social sob o n.º 100594

**DEFESA ESPINHO**

Fundado em 27/Março/1932

PROPRIEDADE - EMPES - Empresa de Publicidade de Espinho, Lda.  
Maticulada na Conservatória do Registo Comercial de Espinho sob o n.º 59, folhas 30 do livro C-1  
Capital Social: 5.200,00 Euros  
Contribuinte: 500 095 540

Administração  
Fernando Cunha (gerente)  
Joaquim Vasconcelos (gerente)

Detentores com mais de 10% do capital  
Solverde - Soc. de Investimentos Turísticos da Costa Verde, Lda.

Direcção  
Lúcio Alberto  
Email - lucio.alberto@mail.telepac.pt

Redacção  
Manuel Prouença  
Sandra Soares

Colaboradores - Fotografia  
Carlos Salvador e Vitor Lancha.

#### Colunistas

Adérito Santos; Agostinho Almeida; António Duarte Estêvão; António Regedor; Dagmar Lourenço (Brasil); Jorge Madureira; José António Ribeiro; José Curral; José Domingues; Luís Madureira; Manuel Sancebas; Maria Fernanda Barroca; Maria Helena Vasconcelos; Mário Frota e Napoleão Guerra.

Departamento de Produção  
António Guerra

Publicidade  
Joaquim Natário

Secretaria de Administração e Redacção  
Cristina Fonseca e Fernanda Oliveira

Serviços Administrativos e Publicidade  
Av.º 8, 456 - 1.º andar - Sala R  
Ap. 39 - 4501-853 ESPINHO Codex  
Telef. / Fax: 22 734 15 25  
Email-empes@mail.telepac.pt

Departamento de Redacção  
Av.º 8, 456 - 1.º andar - Sala H  
Ap. 39 - 4501-853 ESPINHO Codex  
Telef. / Fax: 22 734 15 25  
Email-defesadeespinho@mail.telepac.pt

Impressão  
NAVEPRINTER - Indústria Gráfica do Norte, SA - E.N. 14 (km 7,05)  
Apartado 121 - 4471 MAIA Codex

Tiragem média  
4.000 exemplares

Depósito Legal n.º 1604/83

Os textos (e ilustrações) de Opinião publicados nesta edição são da inteira responsabilidade dos seus autores, não vinculando, directa ou indirectamente, o cariz editorial e informativo deste jornal.

Comerciantes protestam e Câmara argumenta

# Embargo da obra do mercado

A instalação do estaleiro da obra de remodelação do mercado e de uma grua de grandes dimensões na Rua 18 (entre as Ruas 23 e 25), com o consequente encerramento ao trânsito a mesma, levou os proprietários das sete lojas aí existentes a apresentarem um pedido de embargo dessa parte da obra.

Cumprindo o prazo legal, a Câmara Municipal apresentou em Tribunal os seus argumentos, esperando-se agora uma decisão do Tribunal Judicial da Comarca de Espinho, nos próximos dias.

A autarquia alega que o que está em causa, reduções

ao trânsito, é da sua exclusiva competência, que o estaleiro está instalado em propriedade municipal e, em parte, em zona de domínio público municipal e que os requerentes não justificam o receio da sua lesão.

A autarquia lembra ainda que está em causa uma obra de valor superior a um milhão de euros e que uma paralisação implicaria indemnizações

e uma maior perturbação do público e no ordenamento do trânsito da cidade.

Em contraponto, os comerciantes continuam a não compreender, porque é que o estaleiro se encontra instalado na Rua 18 e não na Rua 25 onde há um reduzido número de habitações.

Sandra Soares



Foto VÍTOR LANCHÁ

Dia Mundial com dois milhares de crianças e jovens

# Ambiente

Dois milhares de crianças e jovens que frequentam os centros de actividades, as ludotecas e as escolas de Espinho comemoram, hoje e amanhã, o Dia Mundial do Ambiente.

A Associação de Desenvolvimento do Concelho de Espinho organiza assim, em colaboração com a Câmara Municipa-

l, um conjunto de actividades para assinalar a efeméride, através da dinamização de quatro ateliers, onde as crianças participam activamente na construção de objectos a partir da reutilização, da reciclagem e da recuperação de materiais de desgaste

O atelier 1 dedica-se à construção de borboletas com rolos de papel higiénico e de cozinha, cartolina e papel de lustr.

No atelier 2 são construídos bonecos e espantalhos com copos de iogurte, lãs e papel triturado.

No atelier 3 são confeccionados suportes para lápis, cliques e borrachas, com copos de iogurte, frascos de sumos, de salsichas e de sumos, e feijões, massas, conchas e búzios.

Quanto ao atelier 4 é dedicado a espanta-espíritos, confeccionados com sobras de madeira e conchas.

Um atelier complementar destina-se à venda ao público dos materiais realizados.

As actividades dos ateliers funcionam, hoje e amanhã, na Praça José Salvador, destinando-se exclusivamente aos alunos do ensino básico.

Os alunos do pré-primário serão envolvidos no decurso da próxima semana, nos recintos das próprias escolas.

Alguns dos principais objectivos da iniciativa são os de sensibilizar e motivar para a descoberta das múltiplas possibilidades da reutilização de materiais, desenvolver a criatividade individual e colectiva e motivar para o exercício de uma cidadania crítica.

No Multimeios – Sala Tempus 'Matrix Reloaded'

A Sala Tempus do Centro Multimeios recebe, a partir de amanhã e durante as próximas duas semanas, uma das películas mais esperadas dos últimos tempos. No âmbito da astronomia, o mês de Junho também é rico em actividades e no Varadim vai passar a ser possível obter o Diploma de Competências Básicas em Tecnologias da Informação.

Apesar de ter ficado aquém das expectativas, 'Matrix Reloaded' é um grande produto de entretenimento que proporciona aos espectadores momentos de acção de tirar o fôlego, quanto às novidades resta esperar pela terceira parte da história, que chega às salas de cinema dentro de seis meses.

Neste 'recargar' da Matrix, Neo (Keanu Reeves) e os líderes rebeldes prevêem que têm 72 horas para impedir que 250 mil sentinelas descubra Zion, o último bastião da liberdade dos humanos. Enquanto isso, o herói tem de descobrir uma forma de salvar Trinity (Carrie-Anne Moss) de um destino trágico que previu nos seus sonhos.

A película é exibida em sessões diárias, pelas 17 e 22 horas, com excepção da segunda-feira, dia de encerramento do Multimeios. Excepcionalmente, na próxima segunda-feira o filme é exibido, mas apenas pelas 22 horas.

Entretanto, hoje é o último dia de exibição de 'A última hora', do controverso Spike Lee, que relata os últimos momentos de liberdade vividos por um nova-iorquino, condenado por posse de droga, a quem o pai propõe que fujam e recomecem a vida em outro local...

Além das sessões regulares de cinema, a Sala Tempus apresenta diariamente, pelas 16 horas, as sessões de grande formato em que é exibido o filme 'Amazonia', realizado por Kieth Merrill e com banda sonora de Alan Williams.

Ao nível da astronomia, no dia 14 os interessados podem aprender a utilizar um pequeno telescópio na Cosmoteca, comemorar o dia internacional do sol, a 25 de Junho e aprender mais sobre 'Objects Messier' durante a Noite de Observação, marcada para o último sábado do mês.

No planetário mantêm-se em exibição duas sessões diferentes, ambas produzidas pela Fundação Navegar, apresentadas aos fins-de-semana e feriados: a 'Zanga da lua' pelas 15 horas e 'A volta do sol' duas horas depois.

'Pesar as estrelas', o primeiro trabalho desenvolvido pela equipa técnica do Multimeios, baseado nos grandes avanços registados ao nível da astronomia durante a época dos descobrimentos, continua disponível, embora apenas para escolas.

A Galeria apresenta a exposição intitulada 'A Floresta Mágica' e, a partir deste mês, o Espaço Internet do Centro Multimeios promove a realização de exames com vista à obtenção do Diploma de Competências Básicas em Tecnologias da Informação, criado pelo Decreto-lei 140/2001, de 24 de Abril.

Os exames realizam-se aos sábados e domingos, das 11 às 12 horas, mediante inscrição prévia e o pagamento de cinco euros. Podem obter-se mais informações através do [www.multimeios.pt](http://www.multimeios.pt) ou [www.diploma.umic.pcm.gov.pt](http://www.diploma.umic.pcm.gov.pt) ou ainda no Centro Multimeios.

Sandra Soares

## LABORATÓRIOS VÍDEO

- Montagens de filmes amadores V8 - VHS - SVHS
- Fazemos mudança de sistema de cassetes vídeo de todo o mundo p/ o nosso sistema PAL e o inverso
- Recorde os seus filmes Super 8mm (bobines) passando-os para vídeo VHS

Contactos: **Telem: 918 735 306** **24 horas por dia**  
962 788 407

## CLÍNICA DENTÁRIA Dr. MATOS VIEGAS

MÉDICO ESTOMATOLOGISTA DOENÇAS DA BOCA E DENTES

Acordo com: A.D.S.E. - A.C.A.S.A. - E.D.P. - C.T.T., CAIXA GERAL DE DEPÓSITOS, S.A.M.S., PHILIPS, MINISTÉRIO DA JUSTIÇA, PORTUGAL TELECOM, S.I.M.

R. 19 n.º 364-1.º Dto. - Telef. 227341024 - ESPINHO

## Cabeleireiros

### Cursos para Activos

- ⇒ Ajudante de Cabeleireiro
- ⇒ Praticante de Cabeleireiro
- ⇒ Oficial de Cabeleireiro

**Informações:**

- Os cursos conferem direito à respectiva carteira profissional;
- Funcionam em horário pós-laboral;
- São gratuitos, com direito a subsídio de alimentação.

**Informações e inscrições:**

**Centro de Formação Oliveira Martins**

Rua 19/21, n.º 769 a 783

Apartado 443 - 4501-868 Espinho

Tel.: 227341468 \* Fax: 227318513

E-mail: [info@ex-oliveira-martins.rcts.pt](mailto:info@ex-oliveira-martins.rcts.pt)

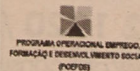

## SUCESSO

Últimos para venda

Valor de prestações mensais:

T2 = 147,47 € (29.565\$00)

T3 = 212,93 € (42.689\$00)

Não perca a oportunidade

VENDE-SE

APARTAMENTOS DE LUXO

Cozinha equipada c/ electrodomésticos

Contacte-nos e visite-nos

Paços de Brandão

Telm. 917729292

Salvé 10/06/2003

## Vidraria Ferreira



Pela passagem do 70.º aniversário do Sr. Fernando de Sousa Ferreira, o seu sócio e empregados da firma vêm desejar-lhe muitas felicidades e que esta data se prolongue por muitos e bons anos.

Parabéns

## Fim-de-semana diferente "Coisas que tal" – animação para os jovens do concelho

A Câmara Municipal de Espinho e um grupo de alunos da Escola Secundária Dr. Manuel Laranjeira, em virtude de um estágio nos serviços de Animação Cultural, vão organizar um fim-de-semana com actividades dirigidas aos jovens do concelho.

Este ano, a actividade denomina-se "Coisas que tal" e será realizada nos próximos sábado e domingo.

## Concurso Arte XXI 4 Os premiados são...

Após a realização da exposição e posterior apreciação do júri – constituído por António Canastro, vereador do pelouro da Cultural da Câmara Municipal de Espinho, Mário Bismarck, pintor e professor na Faculdade de Belas Artes no Porto, e Nuno Lacerda Lopes, arquitecto e professor na Faculdade de Arquitectura do Porto, os resultados foram então atribuídos...

Para a atribuição dos prémios, foram levados em consideração a relação do nível de desenvolvimento conceptual com a sua adequação às técnicas de expressão plástica. De realçar ainda o agrado do júri ao verificar uma elevada adesão a este tipo de iniciativa.

Assim, na área da fotografia a preto e branco os prémios foram para "Sem título II", de João Pádua, e "Sem título I", de Hugo Ganhão.

Na área da fotografia a cores, os trabalhos vencedores foram "Multimeios", de Vanessa Rendeiro, e "Eterno descanso", de Diana Sarmento.

Na área da escultura foi atribuído um prémio a "Um grito de Revolta", de Yole Vale.

No desenho, os prémios foram para Ana Elsa Santos (sem título) e "A dança", de Fábio Martins. Ainda nesta área, o júri atribuiu uma menção honrosa aos trabalhadores de Isabel Loureiro.

Por último, na área da pintura, de Sara Grilo, Patrícia Monteiro e Patrícia Santos foram os trabalhos (sem título) vencedores.

Vânia Leite (texto)  
Vitor Lancha (foto)

## Lista opositora "ganha" oito lugares Rosa reeleita na Concelhia do PS

Rosa Maria Albernaz foi reeleita na presidência da Comissão Política do Partido Socialista pela lista A, que obteve 260 votos contra os 79 obtidos pela lista B, no acto eleitoral

que decorreu na tarde e início da noite de sábado, na sede partidária.

Com este resultado, dos 37 lugares que compõem a Comissão Política socialista, a Lista A ocupa 29, enquanto 8 elemen-

tos da lista encabeçada por Vítor Monteiro passam a integrar a equipa de trabalho socialista, em Espinho.

Apesar da derrota, o líder da lista B considera que "este resultado estava dentro das

nossas expectativas, já que foi a primeira vez que concorremos e conseguimos o nosso objectivo: ter uma voz activa dentro da comissão política".

Sandra Soares



## Exposição de PINTURA

António Pinto  
e  
Noémia de Oliveira

PARQUE  
LUSO  
CONDOMÍNIO

Rua 17 - Espinho

CGR  
AME 1917

22 732 1920 / 22 734 0017

www.cgr-consultores.com

## Edifício PRIMAVERA 1

A dois minutos de Espinho. Em Nogueira junto aos depósitos da Água que abastece Espinho  
ÚLTIMOS APARTAMENTOS EM FASE DE ACABAMENTOS

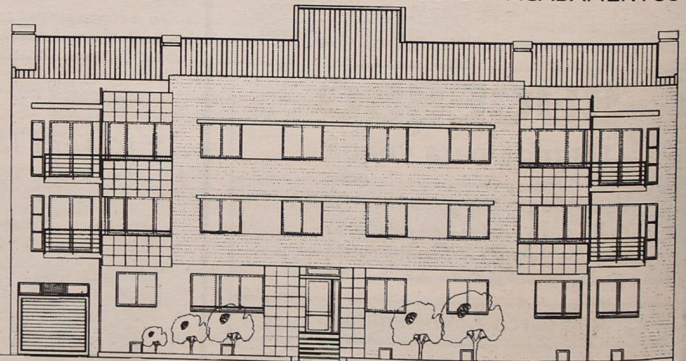

T2 COM BOAS ÁREAS E GARAGEM FECHADA

BONS PREÇOS \* O PROPRIETÁRIO

OLIRIOMAR CONSTRUÇÕES, LDA. 917 548 390  
227 647 048

Atendimento também aos domingos à tarde



Associação Cívica inaugura sede na Rua 19

# "Uma casa de todos nós"

A Associação Cívica de Espinho inaugurou, no sábado, a sua sede, na Rua 19 e contou com a presença de algumas figuras da vida política e social do concelho.

**Manuel Proença** (texto)  
**Vitor Lancha** (fotos)

Trata-se de "uma casa de todos nós", como sublinhou José Pinho, nas palavras de

circunstância proferidas na altura. "É a casa que encontramos para começar a dar os passos para que estejamos atentos ao futuro da nossa terra. É uma casa de trabalho onde todos poderão aqui vir colaborar para o bem da nos-



sa terra" - disse o ex-candidato do Partido Popular às eleições autárquicas. José Pinho afirmou que "queremos que esta família vá crescendo para que amanhã sejamos muitos mais". Aquele membro da Associação Cívica de Espinho prometeu que "iremos tentar que

esteja sempre aqui alguém, durante todos os dias" e referiu, que para isso, "é necessário que cada um de nós seja um voluntário". José Pinho disse, também, que "todos nós estamos apreensivos pela maneira como tudo tem corrido tão bem. A adesão dos cidadãos

tem sido muito significativa", perseguindo, afinal, "o objectivo de todos nós: a terra que todos amamos". E concluiu: "A Associação Cívica de Espinho será aquilo que todos os espinhenses quiserem". De referir que, na inaugu-

ração da sede da Associação Cívica de Espinho estiveram presentes, entre outros, Marques Baptista, Carlos Padrão, Pedro Nelson de Sousa, Amadeu Morais, Regina Tavares, José Carlos Santos, Rui Abrantes, João Soares, Ana Maria Morais, Luísa Bastos e Ricardo Sousa.

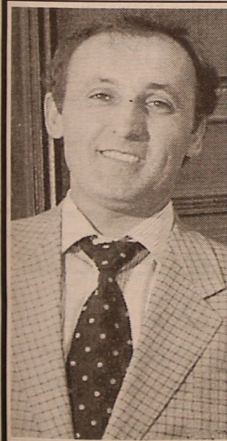

**Salvé**  
És como o vinho do Porto: quanto mais velho, melhor!  
  
Feliz aniversário Das tuas amigas...  
10/06/2003



**ECONSAR, Lda**  
Contabilidade e Serviços



**ECONSAR II**  
Mediação de Seguros, Lda.

Sede: Avenida de S. Cristóvão, 1385 - 4500 Nogueira da Regedoura  
Telef.: 22 747 21 50 • Fax: 22 747 21 59  
Filial: Rua S. José, n.º 727 r/c - 4535 Santa Maria de Lamas  
Telef.: 22 747 10 80 • Fax: 22 747 10 89



**Joaquim Cardoso**

Executo todo o serviço de Pintura e Trolha

Rua 43, n.º 30  
4500 Espinho

Contacto:  
**93 483 48 44**



## Vogais da Assembleia Municipal duvidam da sua funcionalidade

# Conselho de Educação instituído

**Na sexta reunião da sessão de Maio da Assembleia Municipal, os vogais discutiram, durante aproximadamente duas horas, aquilo que está definido no decreto-lei relativo à instituição do Conselho Municipal de Educação, sua composição e funções, levantando questões sobre a funcionalidade deste órgão.**

Sandra Soares

Depois de aprovada por unanimidade em reunião de Câmara, a proposta do vereador da Educação António Canastro, relativa à constituição e composição do Conselho Municipal de Educação, foi apresentada na Assembleia Municipal e aprovada com seis abstenções.

Embora considerando que o Conselho Municipal pode ter utilidade, alguns vogais levantaram a questão da sua funcionalidade e, considerando que é uma estrutura composta por um grande número de instituições e por isso muito pesada, lembraram a anterior experiência com o Conselho Local de Educação que, embora constituído, nunca chegou a funcionar.

Foi ainda referido o perigo desta entidade, estando imbuído de poderes que lhe permitem avaliar as escolas, se imiscuir nas questões internas das mesmas, embora o vereador da educação lembre que, este é um conselho consultivo, pelo que pode avaliar, não no sentido de atribuir uma nota, mas de mostrar o que pode estar menos bem.

Para o vereador António Canastro, "tendo em conta as competências atribuídas ao conselho, este diploma introduz, de imediato, regras que permitem o desenvolver dos processos. No fundo, abre a escola, responsabilizando a sociedade civil, já que inclui representantes dos diversos sectores educativos e tem ainda a possibilidade de consultar especialistas sobre os mais diversos assuntos".

O responsável considera que, "sendo constituído por entidades ligadas à acção educativa, mas também à acção social, este conselho consultivo poderá contribuir para a resolução de problemas aos níveis dos transportes, do apoio às famílias, da necessidade de se construírem novas escolas... Contribuir, no fundo, para que possamos ter um melhor ensino".

Como se encontra definido no decreto-lei n.º 7/2003 de 15 de Janeiro, preside ao Conselho Municipal de Educação o presidente da Câmara Municipal (José Mota) sendo assegurada a substituição, nas suas ausências e impedimento, pelo

vereador responsável pela educação (António Canastro).

Fazem também parte do conselho: o presidente da Assembleia Municipal que, caso seja legalmente possível, se pretende fazer substituir pelo vice-presidente, António Cavacas e o director regional de educação com competências na área do município ou quem este designar em sua substituição (Lino Ferreira).

### Entidades ligadas à educação e acção social

O conselho inclui representantes das instituições de ensino superior privado (António Dias, Director do ISESP) e do ensino básico e secundário privados (Joaquim Valdemar Martins, director pedagógico Executivo do Externato Oliveira Martins).

Está representado o pessoal docente do ensino secundário público (Maria Ricardo, professora na Escola Secundária Dr. Manuel Laranjeira), do ensino básico público (Maria Adalina Pereira, professora no Agrupamento de Escolas Domingos Capela), da educação pré-escolar pública (Palmira de Oliveira Domingues, professora no Agrupamento de Escolas Prof. Silvério Vaz),

Assim como, as associações de pais e encarregados de educação (José Manuel Azevedo e Fernando Leite) e as associações de estudantes (Carlos Alves, vice-presidente da Associação de Estudantes da Escola Secundária Dr. Gomes de Almeida).

O conselho integra ainda representantes das instituições particulares de solidariedade social que desenvolvam actividade na área da educação (João Eduardo Silva, terapeuta coor-

denador da área educativa da Cerciespinho), dos serviços públicos de saúde (Maria Antonieta Barbosa, médica responsável pela área de saúde escolar no Centro de Saúde de Espinho), dos serviços da segurança social (Maria Joana Amorim, psicóloga na Unidade de Protecção Social e Cidadania de Espinho) e dos serviços de emprego e formação profissional (a nomear pelos delegados regionais dos Centros de Formação Profissional de Gestão Directa).

Por fim, este organismo também tem um representante dos serviços públicos da área da juventude e do desporto (João Moutinho, chefe da Divisão de Dinamização Desportiva em representação do Desporto Escolar) e um representante das forças de segurança (Comissário João Caetano, comandante na Secção da PSP de Espinho).

Ainda de acordo com o decreto-lei: o Conselho Municipal de Educação de Espinho deverá funcionar como uma instância de coordenação e consulta, que tem por objectivo a promoção, a nível municipal, da coordenação da política educativa, articulando a intervenção, no âmbito do sistema educativo, dos agentes educativos e dos parceiros sociais interessados.

Visando ainda, a análise e acompanhamento do funcionamento do referido sistema e a proposta de acções consideradas adequadas à promoção de maiores padrões de eficiência e eficácia do sistema educativo.

## Hoje, na Assembleia Estádio Municipal - documento

A próxima reunião da Assembleia Municipal, em que devem ser discutidos diversos documentos de interesse para o concelho. Destaque nos documentos em questão para um da autoria de Amadeu Moraes (PSD), relativo ao Estádio Municipal, ficou marcada para esta noite.

Sandra Soares



### OPINIÃO

### PONTOS DE VISTA

Maria Fernanda Barroca

## O valor do trabalho

Um destes dias, Jesus olhando do Céu para a Terra, reparou em Portugal e viu que o Sistema de Saúde andava num caos. De facto, os Centros de Saúde eram poucos e havia lugares em que as populações tinham de andar quilómetros para encontrar um e para terem uma consulta tinham de se levantar de madrugada e, mesmo doentes, esperar à chuva e ao frio, pela sua vez. Como os médicos eram poucos, as horas de espera eram longas e se por vezes havia um caso urgente...

o doente morria antes de ser atendido!

Achou Jesus que isto estava mal e que era preciso fazer alguma coisa. Assim, resolveu descer à Terra e foi até um Centro dos mais carenciados e frequentados.

Meteu-se entre a multidão dos doentes que esperavam a sua vez e logo que via um médico acabar o seu turno de serviço, vestiu uma bata branca e entrou na sala de consultas, pronto a iniciar o seu trabalho.

A primeira doente que lhe apareceu foi uma mulher agarrada a duas canadianas e que mal se podia mexer.

— Então, minha senhora, de que se queixa? — perguntou Jesus feito médico.

— Olhe, senhor doutor, estou quase parálitica; mal posso andar e tenho muitas dores. Só consigo arrastar-me usando estas duas canadianas, mas mesmo assim com muita dificuldade.

Então o médico (Jesus) disse-lhe:

— Pouse as canadianas, ponha-se de pé e caminhe até à porta. A mulher assim fez.

Então Jesus disse-lhe:

— Pode ir embora.

Estava curada.

Chegando cá fora, os outros utentes perguntaram-lhe com ansiedade:

— Então que tal é o novo médico?

Resposta da mulher curada:

— Ora, é como os outros; nem se quer me auscultou!!!

Aquela mulher não reparou que fora curada completamente dos seus males e que o médico não fora menos eficiente pelo facto de a não ter auscultado. E assi, Muitas pessoas só se sentem bem atendidas se o médico gastar com elas muito tempo, fazendo o que não é preciso. Ora o trabalho é algo de muito valor e deve ser aplicado quando necessário. Aquela mulher achava que o médico era negligente por não tre feito o que ela queria, quando afinal fizera o principal — tinha-a curado radicalmente.

Com tais mentalidades não há Centro de Saúde que satisfaça, se bem que eu concorde que muita coisa vai mal. A culpa é do sistema, mas também muitas vezes é dos utentes que ocupam o médico com coisas inúteis, não lhe deixando tempo para atender os casos verdadeiramente urgentes.

## MORADIA

Nova T3+1, com 3 frentes de r/c 1.ªA, vão do telhado, garagem, alpendre e 200 m2 livres de quintal para piscina, a 500 m do lar da 3.ª Idade de Espinho.

Preço 38.500 contos c/ acabamentos à escolha.

Contacto 936074933 ou 22/7311750

## MÉDICOS DENTISTAS

JORGE FERREIRA  
BRUNO MORRIS

SAMS QUADROS  
SAMS \* CGD  
SIM \* MÉDIS

Edifício S. Pedro  
Sala W  
Rua 23, n.º 174  
Telef. 22 734 86 93

## Fonseca

TECIDOS - MODAS

RUA 19, N.º 275 — Telefone, 22 734 04 13 — ESPINHO

## Aluga-se ARMAZÉM

c/ 126 m2 - Rua do Requeijo, n.º 347  
Idanha - 4500 Anta

Telef. 22 734 54 56

## ARTES GRÁFICAS GRÁFICOIS

MANUEL GOIS

RUA DO COVELO - 4500 SILVALDE - ESPINHO • TELEF. 914 681 118

## Vende-se em Grijó

### MORADIAS

Bem localizadas. Bons acabamentos.  
Prontas habitar. Marque a sua visita.

TEL.: 227 348 573 • Tlm.: 914 527 568

## Concurso Canino na Nave Polivalente

Fotos VÍTOR LANCHÁ

# Bobby & Companhia apela por um (condigno) alojamento para animais sem dono e à civilidade

*A Bobby & Companhia esteve presente na quarta edição do Concurso Canino da Cidade de Espinho, realizado, no fim-de-semana, na Nave Polivalente.*

No final de 2002 a Bobby & Companhia – Associação dos Amigos dos Animais de Espinho, completou cinco anos de actividade.

“Foram cinco anos de trabalho árduo, desenvolvido com poucos meios económicos, realizado exclusivamente à custa do trabalho voluntário e gratuito de membros dos seus órgãos dirigentes e de alguns associados. Foram estes elementos, insuficientes em número mas preciosos na sua dedicação, que disponibilizando os seus tempos livres ao trabalho contínuo



e inesgotável da Associação, contribuíram para que esta concretizasse os seus objectivos, melhorando as condições de vida dos animais sem dono do concelho de Espinho.”

No passado mês de Março, realizou-se em Espinho a quinta Assembleia Geral da Bobby & Companhia – Associação dos Amigos dos Animais de Espinho, tendo sido feito um balanço da actividade da associação ao longo destes cinco anos de existência.

Assim, se em 1987/88 a Bobby & Companhia – Associação dos Amigos dos Animais de Espinho realizou apenas trinta acções de promoção da adopção, esterilização e tratamento de animais sem dono, este número alargou-se para

374 em 2002, tendo a associação realizado durante estes cinco anos um total de 862 acções, totalmente documentadas nos seus arquivos.

Alargou também a sua acção passando a divulgar os elementos relativos a animais desaparecidos e a realizar palestras educativas de sensibilização para a humanização do tratamento dos animais e para o problema dos animais sem dono, cuja solução passa em grande parte pela civilidade das populações.

“Hoje resta-lhe a luta por um espaço físico com condições para alojar condignamente estes animais, luta difícil que ao longo destes anos tem travado sem sucesso.”

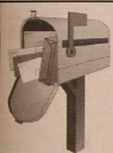

## CORREIO DO LEITOR

## A propósito de cães abandonados, canil municipal e outras...

Perante um artigo inserido num jornal, podemos tomar três atitudes, a saber:

Concordar, discordar e ficar indiferente.

Provavelmente os leitores acharão estranha esta forma de começar o artigo que estou a escrever, o qual seguramente suscitará, também, as reacções que anteriormente referi.

E porque será que todos nós reagimos desta maneira, embora perante a mesma situação possamos ter reacções diferentes?

Penso que todos estamos de acordo que reagimos ao que nos é transmitido, porque usamos o nosso sentido crítico, que nos permite comparar o que ouvimos, vemos ou lemos com as nossas experiências e com o que nos parece ser lógico ou não, havendo de permeio, como é óbvio reacções sentimentais – sendo por isso muitas vezes difícil a imparcialidade, mesmo em causas alheias. E assim concordamos ou discordamos.

Mas ficamos indiferentes ao que vemos, ouvimos ou lemos, é na minha modesta opinião muito mais grave, porque demonstra saturação, desilusão, desacreditação sobre o que é colocado

frente ao nosso espírito crítico de análise do que vemos, ouvimos ou lemos.

Sou leitor assíduo do jornal *Defesa de Espinho*, há já alguns anos, jornal que aliás leio com agrado, com excepção de alguns artigos escritos por um colaborador do jornal, que me parecem algumas vezes, desajustados, inconvenientes, implicativos por demasiado repetitivos e por isso eventualmente provocadores do oposto que o autor dos artigos pretende. Ao fazer estas afirmações estou a procurar deixar a atitude de indiferença que sinto há muito tempo para com esses artigos, para uma atitude crítica construtiva, do meu direito de discordar, sem pretender iniciar qualquer polémica.

Imagino que no pensamento do autor dos referidos artigos, existe uma boa vontade de educar “as massas”, mas como disse anteriormente, a repetição excessiva e por vezes caustica, mais parece ser uma obsessão, do que querer educar. E eu sempre ouvi dizer que se obtém melhores resultados quando somos perseverantes, mas colocamos amor nas acções educativas. Já todos ouvimos falar que o fruto proibido é o mais apetecido, não é verdade? Então, em vez de chamarmos “porcos” (coitados dos porcos) às pessoas que cospem para o chão ou fazem dejectos nos recantos das ruas, ou quem passeia os seus animais de estimação e não recolhe os “cocós” dos ditos; ou insensíveis a quem vê e tem prazer nas touradas ou maltrata e/ou abandona animais que depois vagueiam pela cidade, vamos, mais do que escrever nos jornais constantemente sobre estes assuntos, pedir às autoridades nacionais e locais que ajudem a mudar estas situações através de legislação, mas também fortes campanhas e meios que façam as pessoas aderir com prazer a uma forma de estar diferente, mais respeitosa para com os seus concidadãos e companheiros de vida desde que o homem se conhece - os animais.

Tive conhecimento através de um artigo de um jornal que a Câmara e a Junta de Freguesia de Espinho vão iniciar uma campanha de sensibilização dirigida aos donos dos cães, para que se evitem os dejectos deixados pelos seus animais na via pública.

É um princípio do muito que se terá de fazer, pelo que felicito as autoridades locais pela iniciativa, aliás já aconselhada por mim, em artigo publicado no jornal *Defesa de Espinho*, em Agosto do ano passado. No entanto, não posso deixar de referir que embora concorde com o presidente da Junta de Espinho e Vereador responsável pelo pelouro do ambiente que é uma vergonha a porcaria espalhada pelas ruas de Espinho, não deixa de haver outras porcarias na cidade e concelho nocivas à saúde humana e que eu saiba nada tem sido feito para as resolver (dejectos humanos e seringas em cantos, rio Largo provavelmente altamente poluído a desaguar a céu aberto junto do local onde pessoas se banham entre a porcaria trazida pelo rio e a água do mar (muito mais grave do que passar ao lado dum “cocó” de cão, e já agora também o caso da lagoa de Paramos). O vereador do pelouro do ambiente referiu também a questão dos cães abandonados, que todos nós consideramos ser uma praga, como é óbvio, e o canil municipal para onde deveriam ser levados esses animais, mas esqueceu-se de dizer que é um canil para abate de animais e não destinado a encontrar uma outra solução mais consentânea com a civilização que dizemos ter. Pergunto eu: que crime cometeram esses animais para serem condenados à morte? Será que o vereador não teve já a oportunidade de encontrar outras soluções mais dignas?

Não quero ser radical, mas se vamos condenar à morte algum ser vivo, sem que haja necessidade disso, então condenemos os verdadeiros responsáveis, que são os humanos que os abandonam. Quem tem coragem para fazer isso?

Acho importante que nunca esqueçamos que não se muda a atitude de um povo de um momento para o outro!

Mas, se as Autoridades e todos nós cooperarmos nas acções para mudança de atitudes, estou certo que as gerações vindouras serão de muito melhores cidadãos do que nós somos hoje.

Fernando N. Daniel  
(Espinho)

## Reunião interinstitucional Em nome da solidariedade

A Santa Casa da Misericórdia de Espinho, o Centro Social de Paramos e a Cerci de Espinho vão realizar uma reunião interinstitucional, onde irão estar presentes várias instituições concelhias de solidariedade social.

A reunião realizar-se-á amanhã, na Santa Casa da Misericórdia de Espinho.

De manhã, às 10 horas, haverá a recepção aos participantes; meia hora depois será a apresentação das instituições e o almoço será às 12.30 horas.

Na parte de tarde, às 14.30 horas, realizar-se-á o diagnóstico das necessidades concelhias; às 16 horas, a deliberação sobre a necessidade em manter uma actividade articulada entre as várias instituições. O encerramento está marcado para as 16.30 horas.

## Associação Dó Ré Mi Musical da Disney "O Rei Leão" em Guetim

No próximo dia 15, a Associação Cultural e Recreativa de Música Dó Ré Mi de Guetim irá fazer uma representação do musical da Disney "O Rei Leão".

O espectáculo terá início às 15.30 horas e será realizado no Salão Paroquial de Guetim.

## Banda de Espinho Concerto polifónico junta associações

No próximo domingo, a Banda de Música da Cidade de Espinho vai realizar, em conjunto com o Orfeão do Porto, um concerto polifónico, que terá lugar no Centro Cultural de Paredes de Coura.

O evento realizar-se-á pelas 21.30 horas e contará com a participação de 110 executantes em palco.

O concerto terá o apoio da Câmara Municipal de Paredes de Coura.

## Concurso de Pesca Dia da Cidade (mais) animado

Integrado nas comemorações do Dia da Cidade, irá realizar-se, no próximo dia 15 (domingo), um Concurso de Pesca Desportiva de Mar.

O concurso terá início às 8.30 horas e terminará às 12.30 horas.

As inscrições estão abertas até ao dia 12, pelas 23 horas, e a quantia será de 5 euros para os pescadores e para os associados do clube será grátis.

Todos os interessados em participar poderão inscrever-se até este dia, através do telefone 227 341 971.

Há medalhões e medalhas da Câmara Municipal de Espinho para todos os pescadores participantes e a distribuição dos prémios será realizada pelas 16 horas.

Esta actividade terá como apoios a Câmara Municipal de Espinho e a Junta de Freguesia de Espinho.

## No Casino de Espinho Acto de posse (dia 14) da AF Aveiro

Irá realizar-se no dia 14, o acto de posse dos órgãos sociais da Associação de Futebol de Aveiro para o quadriénio de 2003-2007. O evento terá lugar no Casino Solverde de Espinho pelas 16 horas, seguido de um jantar.

O secretário de Estado da Juventude e Desporto que irá presidir a cerimónia.

Recorde-se que os espinhenses Carlos Padrão, até então vice presidente da Direcção, e Alberto Monteiro, dirigente da Novasemente e do futsal, integram os novos corpos sociais da Associação de Futebol de Aveiro.



## Às 23 horas, no Bar Dominó, até domingo MadridFunkConnection no Casino de Espinho

O grupo luso-espanhol MadridFunkConnection actua no bar Dominó do Casino de Espinho, desde terça-feira até domingo, a partir das 23 horas.

Esta banda, que integra o conhecido elemento dos "Amigos da Salsa", Raul Marques, nasceu da amizade entre os seus dez integrantes – músicos de primeiro nível no panorama musical da Península Ibérica que colaboram com artistas como Pedro Abruñosa e os Bandemónio, como é o caso do português, Raul Marques, Alejandro Sanz (o baixista, Luismi Baladrón), Miguel Bosé, Estopa, Maceo Parker e Marta Sánchez.

O repertório engloba uma selecção dos melhores temas 'funk' de autores como Stevie Wonder, Terence Trent d'Arby, Jamiroquai, Lenny Kravitz, Harry

Conick Jr. e Prince, abordando-os a partir de uma perspectiva particular, plena de energia.

Os MadridFunkConnection são constituídos por Alicia Araque (voz e percussão), Luismi Baladrón (voz e baixo), Raul Marques (trompete), Alfonso Pérez (teclados), Alberto Zapata (guitarra), Nando Gonzalez (guitarra e voz), Jorge Garcia (bateria), Sheryl Walters (trombone) e Mário Santos (saxofone).

A título de curiosidade, refira-se que Luis Miguel Baladrón participou no mais recente 'CD' de Alejandro Sanz – "El alma al

aire" –, que o português Raul Marques formou há onze anos o grupo "Amigos da Salsa" e que há nove anos colaborou, com Maceo Parker, no álbum "Viagens", de Pedro Abruñosa e Os Bandemónio, e que Alfonso Pérez gravou e actuou com artistas da dimensão de Alejandro Sanz e Miguel Bosé.

Alicia Araque revelou que nestes dias em que o grupo estará em Espinho, no Bar Dominó, "iremos fazer uma viagem pelos anos 70 e 80, misturando um pouco de música actual. O alinhamento do repertório, no entanto, nunca será

igual durante estes dias".

A vocalista espanhola ficou extremamente satisfeita com a cidade de Espinho – "tem um cheiro muito agradável e bem característico do mar".

Quanto a Raul Marques, conhecido trompetista dos "Amigos da Salsa", diz que "este é um projecto em que acreditamos. Ainda nos estamos a conhecer, mas é extremamente interessante".

Raul Marques revelou, também, que a ideia de trazer este grupo ao Casino de Espinho surgiu "de uma conversa com o director artístico da Solverde, João Pedro Machado. Foi uma proposta que eu lhe fiz e que ele a acolheu com a maior simpatia e carinho" – sublinhou. "Já cá tinha estado anteriormente com o Miguel Braga, a actuar no âmbito do jazz", disse Raul Marques.

Manuel Proença





**PALAVRAS À SOLTA**

Estamos entre os dez mais ricos do Mundo Portugal de cofres cheios - reservas em ouro *Correio da Manhã*

Scuts vão custar 600 milhões até 2007 Tribunal arrasa portagens *Jornal de Notícias*

Auto-estrada com portagem virtual Tribunal de Contas arrasa Scuts Estado pode estar a pagar mais do que se investisse directamente. Propostas eleitas são normalmente as piores. Governo devia contratar pessoas que soubessem negociar. Sistema não é rápido, não é bom e não é barato. Custos com expropriações são desconhecidos. *Diário de Notícias*

Oficiais dos três ramos juntam-se contra ministro da Defesa - Caso Moderna leva ex-gerente da Amostra a depor no Tribunal Portas sob pressão *Correio da Manhã*

Testemunho feito por Polícia Judiciária no Tribunal "Moderna investiu em Portas e Santana" *Correio da Manhã*

Cândido Almeida, responsável pelo combate ao crime altamente organizado, afirma que os políticos querem dominar o Ministério Público "Polícia Judiciária devia sair da tutela do Governo" *Diário de Notícias*

Escândalo Casa Pia Direcção da PJ afasta-se da investigação Inspectores estranharam divórcio entre a Judiciária e a Procuradoria da República. Alteradas em Abril regras para o pedido de levantamento da imunidade parlamentar. *Jornal de Notícias*

Processo Casa Pia Herman acusado de dois crimes sexuais com adolescentes *Diário de Notícias*

Indícios existentes não foram divulgados e ao actor foi fixado termo de residência Herman José arguido mas em liberdade *Jornal de Notícias*

**A tranquilidade, beleza e os sabores alentejanos 'invadiram' o Casino de Espinho numa noite dedicada à região de Évora, em que empresários eborenses puderam dialogar com os operadores turísticos, divulgando o que há de novo numa região que já é muito procurada pelas gentes do Norte.**



Da região de Évora

**Artesanato e gastronomia no Casino de Espinho**

**Sandra Soares**

A entrada do Casino de Espinho transformou-se num atelier em que a bela arte de fazer arraiolos atrai os olhares de quem passava, servindo de cartão de visita de uma região que serviu de mote para uma noite diferente.

Como explica João Andrade Santos, presidente da Região

de Turismo de Évora, "o Casino de Espinho é, tradicionalmente, uma entidade que nos convida para animar uma das suas noites e nós aproveitamos sempre estes convites para estabelecer o contacto com os amigos da região, recordando a nossa oferta turística e dando a conhecer o que há de novo".

Este encontro de agentes de viagens e operadores turísticos com empresários da região alentejana é essencial, até

porque, como reconhece o responsável, "há uma procura muito significativa de nortenhos pela nossa região".

E motivo para visitar a região não faltam, nomeadamente, "a ruralidade de uma paisagem inequivocamente construída pela mão do homem ao longo dos séculos e à qual estão associadas alguns dos últimos grandes luxos da civilização que são o espaço livre e o silêncio, a tranquilidade", como refere João Andrade Santos e fica bem patente nas imagens fotográficas de uma exposição também patente no átrio do Casino de Espinho.

Outra característica do Alentejo é a sua monumentalidade, "é uma zona de povoações sucessivas ao longo de séculos e milénios, onde se podem encontrar rastros da ocupação neolítica de seis ou sete mil anos antes de Cristo, da presença romana, alguns vestígios da ocupação visigótica, a ocupação árabe também é visível, mas nota-se sobretudo a marca do século de ouro de

Portugal, a época das descobertas, nomeadamente na cidade de Évora, património da humanidade".

Sendo estas as duas grandes molduras do Alentejo turístico, o responsável também destaca "o património humano, a maneira de ser e estar das pessoas, a sua postura, mas também a sua gastronomia, o artesanato, o folclore, a sua ligação à natureza".

Para João Andrade Santos, "tudo isto faz com que o Alentejo seja um território muito atractivo, onde as pessoas vão pelas mais diversas razões: comer bem, caçar, descansar, para perderem a vista na paisagem..."

Depois de um workshop em que ficaram a conhecer o que de novo a região tem para oferecer, nomeadamente ao nível da oferta hoteleira que se tem vindo a diversificar e de um saboroso jantar em que foram protagonistas os ricos sabores alentejanos, este é um destino turístico que os operadores turísticos do Norte vão, com certeza, recomendar.

**PALAVRAS À SOLTA**

Expresso, SIC, a televisão do famoso humorista, e SIC Notícias são alguns dos órgãos de comunicação social que vão responder em tribunal por notícias divulgadas no sábado Herman processa grupo Balsemão *Diário de Notícias*

Governo antecipa fim - médicos duvidam Listas de espera Ministério garante até Novembro 100 mil das 123 mil cirurgias atrasadas. Sindicatos contrapõem números pessimistas do Observatório de Saúde. *Jornal de Notícias*

Cirurgias Privados vão operar 40 mil *Correio da Manhã*

Número foi avançado pela CDU, no culminar de algumas visitas a estabelecimentos de saúde do concelho Gaia tem 40 mil utentes sem médico de família *O Comércio do Porto*

Em Aveiro Mil trabalhadores no desemprego *O Comércio do Porto*

O trabalhador (das Caldas da Rainha), "por vergonha" recusou receber "a fortuna", enviada em carta Estado paga baixa com cheque de um cêntimo *Correio da Manhã*

Em Aveiro Infiltrações de água já fugitavam esquadra da PSP *O Comércio do Porto*

Para os portugueses Preço real do tabaco desceu *Diário de Notícias*

Em Lisboa Brigada Fiscal da GNR 'apaga' oito milhões de cigarros *Correio da Manhã*

Entrou em casa (no Porto) e surpreendeu indivíduo deitado na cama Idosa apanha larápio a dormir *O Comércio do Porto*

Gatunos passaram por técnicos de elevadores - idosa (de Lisboa) forçada a revelar códigos dos cartões multibanco Sequestrada e roubada *Correio da Manhã*

**CLÍNICA DE MEDICINA DENTÁRIA**

ORTOPANTOMOGRÁFIA, TELERRADIOGRÁFIA, IMPLANTOLOGIA ORTODONTIA (fixa e removível) PRÓTESE (fixa e removível)

Acordos com: PSP, ACASA, CGD, EDP, SAMS, PHILIPS, REFER, CRUZ VERMELHA

**Dr. Jorge Pacheco**

R. 8 n.º 381-1.º • 4500 ESPINHO • Telef. 22 734 27 18

**TP**

Aluguer de Autocarros para o País e Estrangeiro



**TRANSPARAMOS**

Transportador Rodoviário de Passageiros Unipessoal, Lda.

Rua do Calvário n.º 266 4500-508 Paramos - Espinho

Telefone/Fax: 227 346 401 Telex: 967 863 184 / 971 004 683

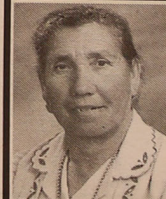

Salvé 3/06/2003 **Berta Valente Oliveira**

Seus netos, na passagem das suas 82 primaveras, vêm desejar-lhe as maiores felicidades e que esta data se repita por muitos e bons anos.

Parabéns e beijinhos.

O Centro Social de Paramos marcou presença no II Congresso Latino Americano de Redução de Riscos no âmbito da Toxicodependência, que se realizou entre os dias 22 e 24 de Maio, em Perpignan, no Sul de França. O objectivo da participação foi a apresentação de uma comunicação elaborada por Sílvia Azevedo, coordenadora do projecto SMACTE – Serviço Móvel de Apoio à Comunidade Toxicodependente de Espinho.

## II Congresso de Redução de Riscos no Âmbito da Toxicodependência

# Centro Social de Paramos em França

A comunicação intitulada "Redes de Segurança Sanitária", levou até França, temas como a realidade de Portugal no que refere à matéria de drogas e redução de riscos na toxicodependência, os problemas de aceitação do projecto SMACTE em terras espinhenses, a importância das equipas de rua na melhoria da qualidade de vida dos consumidores e da saúde pública de toda a comunidade.

Esta iniciativa contou com o apoio de duas grandes orga-

nizações nacionais, a Associação Abraço e a Comissão Nacional da Luta Contra a Sida.

Na sua intervenção, a técnica de educação social Sílvia Azevedo defendeu o seguinte: "Reduzir riscos é educar, prevenir, cuidar e assegurar. Assegurar condições sanitárias para quem quer consumir, educar para uma saúde pública, prevenir comportamentos de risco, cuidar do dependente de substâncias.

A sociedade civil tem de interiorizar a redução de riscos, não como o patrocinar de

consumos, mas sim como o proporcionar condições mínimas para preservar a saúde colectiva. Tem de se estabelecer uma educação e uma política livre de hipocrisias e utopias, longe da repressão e dos proibicionismos que conduzem a uma maior marginalização social, colocando em risco o ser humano.

Uma política de redução de riscos deve incidir em programas e estruturas socio-sanitárias, interiorizadas em po-

tenciais contextos de consumo ou em locais de acompanhamento e tratamento. É necessário trabalhar a saúde pública, criando redes de segurança sanitária que tenham como princípio controlar consumos, doenças infecto-contagiosas, prescrever heroína (com um grau de pureza maior do que comercializado ilegalmente, para que assim o indivíduo não tenha que se injectar para silenciar o efeito de tolerância), dirigir as quantidades consu-

midas, trabalhar competências pessoais e a motivação o longo prazo.

O preenchimento e consciencialização das necessidades básicas, dos cuidados de higiene o desenvolvimento de programas de injeção assistida, permitiriam concluir a multiplicação de barracas que se traduzem em salas de chuto clandestinas, onde se partilha obrigatoriamente material de consumo, se criam hábitos e ciclos viciosos de promiscuidade.

Estas estruturas poderiam ser implementadas em centros de saúde ou em centros de acompanhamento a toxicodependentes, onde a primeira prioridade passaria pela formação e sensibilização de técnicos de saúde e outros. É certo que isso agitaria hábitos criados e estereótipos formados, que teriam de ser lapidados e aniquilados.

Como se sabe a mudança leva sempre a uma forte resistência, mas a habituação leva também a uma aceitação automática dos fenómenos, sendo apenas uma questão de tempo para a adaptação e a aceitação.

Há que cuidar da nossa Humanidade, um dependente não deixa de ser parte integrante do mesmo, com direito à saúde, à justiça e às suas próprias opções.

Em Portugal, a política de prevenção e redução de riscos, surgiu no âmbito do Decreto-lei 183/2001, 21 de Junho, encontrando-se em desenvolvimento as equipas de rua destinadas a intervir no espaço público onde o consumo de drogas seja vivido como um problema social.

A questão que se coloca é a mesma de sempre, não basta ir ao encontro do cidadão consumidor, se as acções continuarem centradas em encaminhamentos para estruturas pouco especializadas e sensibilizadas em redução de riscos. Trata-se de habituar as pessoas a observar em vez de espreitarem sobre a hipocrisia que afecta os diversos sistemas sociais.

Devemos sempre lembrar que não são as drogas que despoletam problemas, mas sim a forma como as sociedades normalizadas as tratam e as aceitam."

## Com verba da 'Festa do Semáforo' Leo ajuda Grupo Sócio-caritativo de Anta

A festa de solidariedade que decorreu no passado dia 26 de Abril, no Double O, organizada pelo Leo Clube de Espinho, com o intuito de angariar fundos, rendeu 375 euros que foram entregues, no passado sábado, ao Grupo Sócio-caritativo de Anta.

Este grupo está ligado à paróquia de Anta e é coordenado pelo pároco Manuel Moura, tendo por objectivo ajudar a comunidade, prestando apoio médico e alimentar, apoio ao domicílio e outro tipo de ajuda às famílias carenciadas da vila.

Sandra Soares



### OPINIÃO

### EDUCAÇÃO PARA A SAÚDE

Susana Cruz\*

## O que é o cancro?

O cancro é uma das patologias mais conhecidas e temidas da nossa sociedade. Porém mais do que uma só doença é um conjunto de doenças nas quais existe um crescimento excessivo e anormal de um conjunto de células que lesam tecidos circundantes e por vezes os de outras partes do organismo.

Sete sinais de alerta a que deve se estar atento:

- 1 - Alteração de cor, tamanho ou ulceração de verruga ou sinal;
- 2 - Alteração dos hábitos intestinais ou urinários;

- 3 - Rouquidão ou tosse persistente;
- 4 - Enfartamento, má digestão ou dificuldade em engolir;
- 5 - Ferida que não cicatriza (língua, boca, lábio ou pele);
- 6 - Hemorragia anormal ou irregular ou corrimento anormal pelos orifícios naturais do corpo;
- 7 - Nódulo indolor no seio, boca, pele, pescoço, axilas, virilhas ou outros locais do corpo.

Que se pode fazer para ajudar a prevenir o cancro?

Aqui vão dez conselhos muito importantes de seguir:

- 1 - Não fume – o tabaco é causa de grande número de mortes por cancro em especial do pulmão, mas também boca, laringe, faringe, esófago e bexiga.
- 2 - Modere o seu consumo de bebidas alcoólicas – em excesso favorece o aparecimento de cancro da boca, laringe e esófago. Se se associar o hábito de fumar, o perigo é muito maior.
- 3 - Evite a exposição demorada ou excessiva ao sol – principalmente se tem pele branca ou é criança. Evite a exposição nas horas de maior calor e proteja-se com protector solar.
- 4 - Observe as instruções de segurança e de saúde especialmente nos locais onde se proceda à produção, manipulação ou utilização de qualquer substância que possa causar cancro (arsénio; anilinas; crómio; níquel; amianto; certos tipos de alcatrão).
- 5 - Coma frequentemente frutas frescas, vegetais e cereais

ricos em fibras. A fruta e os legumes são boas fontes de vitaminas, sais minerais e fibras. As vitaminas A, C, E, o selénio e as fibras reduzem o risco de determinados tipos de cancro tais como os do pulmão, intestinos e estômago. As vitaminas A e C protegem certas formas de cancro da pele e mucosas.

6 - Evite o excesso de peso e faça uso limitado de alimentos ricos em gordura.

7 - Esteja atento aos sete sinais de alerta de cancro e se necessário consulte o médico.

8 - Procure o seu médico se tiver os seguintes sintomas que durem mais que três semanas – tosse ou rouquidão persistentes; alterações hábitos intestinais ou urinários; perda de apetite ou de peso sem justificação.

9 - (Mulher) faça regularmente um teste de papanicolau.

10 - Procure obter uma observação dos seios regularmente; faça o auto-exame da mama todos os meses logo após a menstruação acabar.

Assim, se seguir estes conselhos, tiver uma alimentação adequada e praticar exercício físico, ajuda-se a si mesmo na redução de risco e numa prevenção contra o aparecimento de cancro.

\* enfermeira do Hospital de Nossa Senhora da Ajuda – Espinho

Compramos todos os artigos em:  
**OURO \* PRATA \* JÓIAS**  
**CAUTELAS DE PENHOR**  
*Pagamos melhor e a dinheiro*

Rua 23, n.º 174 - Edifício S. Pedro - 2.º - Sala Y - ESPINHO • Tlm.: 96 587 98 72

## HOTEL CANINO

Escola de Treinos  
OBEDIÊNCIA • GUARDA  
PROTECÇÃO

SE VAI DE FÉRIAS  
FAÇA JÁ A SUA RESERVA



Rua do Lavrador, n.º 47 - Cardielos - Rio Meão  
4520 Sta. Maria da Feira • Telef. 256 784 005 • Tlm. 919 651 821

## Clínica Médica Dentária

Dra. Rosa Neves

e

Dra. Leopoldina

I. Santos Tavares

Acordos com:  
ACASA e CGD

Rua 23 n.º 773 - 1.º esq. - Espinho  
Telef: 22 734 01 16

## Aviso

Rosa Neves comunica que a partir de 14 de Julho terá novas instalações, na Rua 29 (entre a R. 26 e a R. 24), no n.º 696 e que até essa data continua na morada anterior (R. 23, n.º 773).

As marcações continuam pelo telefone  
**227340116 e 914961367.**

## SO PA DE LETRAS

COMUNICAÇÃO DE IDEIAS, LDA.

PUBLICIDADE AUTO-ADESIVA | DESIGN GRÁFICO

RUA 20, Nº 300 - 4500 ESPINHO - TEL. 227 312 538 FAX: 227 311 870

## OURO USADO

COMPRA E VENDA

OURO \* PRATAS \* LIVROS \* LOUÇAS \* MOEDAS \* BIBLIOTAS

VAMOS AO LOCAL

Edifício Palmeiras - Rua 27 n.º 193 • Telef. 227314933



O Centro Multimeios apresenta, até próximo dia 22, uma exposição itinerante que se baseia na elaboração do filme (de animação em 3D) 'A Floresta Mágica', revelando passo a passo todas as fases pelos quais passa o filme e dando aos visitantes a possibilidade de terem o seu primeiro contacto com a informática, a tecnologia, a arte e a ciência, que se juntam para transformar sonhos em realidade.

## Animação em 3D no Centro Multimeios

# Brincar na 'Floresta Mágica'

Sandra Soares (texto)  
Vitor Lancha (fotos)

A exposição "A floresta Mágica - Passo a Passo" revela os processos de realização e de produção do filme "A Floresta Mágica", que deve estrear nas salas de cinema

no próximo mês de Julho, mas poderia basear-se em qualquer filme de animação em 3D, pois não é uma exposição publicitária, mas um exemplo de divulgação científica.

A exposição divide-se em seis blocos - guião, desenho, modelagem e texturas, storyboards, animação e ilumina-

ção, montagem e efeitos especiais - e cada um deles oferece informação detalhada a nível técnico de interesse geral e anedótico, não esquecendo as curiosidades ligadas ao mundo da animação.

Sendo uma exposição interactiva, todos os participantes podem participar no processo de criação de m filme, desenhando personagens, criando os seus ambientes, vendo-os em três dimensões e dando-lhes diferentes texturas.

têm ainda oportunidade de realizar vários exercícios de animação facial, em tempo real e editar o seu próprio filme, escolhendo e modificando planos e sequências, às quais poderão juntar bandas sonoras e diálogos por eles gravados.

No âmbito desta iniciativa,

também se encontra em funcionamento um atelier, dedicada aos mais jovens e grupos escolares, onde os mais habilidosos podem colocar em prática os seus dotes artísticos, desenhando e modelando.

Embora seja uma exposi-

ção que vive por ela própria, os portugueses têm a oportunidade de apreciar o filme em que ela se baseia já a partir de 4 de julho em 20 salas de cinema portuguesas.

A película é a primeira longa-metragem de anima-

ção em 3D europeia, um sonho que nasceu numa pequena produtora galega, sediada na Catalunha, que se foi desenvolvendo tecnologicamente à medida que o projecto crescia e que é agora distribuída pela Lusomundo, em Portugal.

## Produtora de filmes de animação Appiafilmes pode instalar-se em Espinho

Na cerimónia de abertura da exposição 'A Floresta Mágica', patente no Centro Multimeios, até dia 22 de Junho, o presidente da Câmara Municipal de Espinho, José Mota, e os responsáveis da Appiafilmes, admitiram a possibilidade da sede portuguesa desta produtora de

cinema de animação e conteúdos multimédia luso-galega, ser instalada em Espinho.

A Appiafilmes é uma empresa com capital português e galego que tem como principal parceira a produtora Dygra Films, responsável pelo projecto que resultou no filme 'Floresta Mágica' e na exposição que se encontra patente no Multimeios.

Esta produtora pretende apostar fortemente na produção nacional de longas-metragens de animação, utilizando a tecnologia de 3D e já se encontra a trabalhar na sua primeira co-produção com a Dygra, o filme "Sonho de uma Noite de S. João" que tem um orçamento de seis milhões de euros e poderá estar nas salas de cinema no início de 2005.

Também já está em estudo a possibilidade de se levarem a cabo parcerias com várias universidades portuguesas ligadas às novas tecnologias, nomeadamente, as Universidades de Aveiro, Minho e Católica.

Estas parcerias poderão abrir caminho à descoberta de novos conteúdos tecnológicos e ajudar à especialização de técnicos que poderão integrar os projectos da Appia e de outras produtoras que, entretanto, surjam, impulsionadas por este primeiro exemplo.

Sandra Soares

CASINO ESPINHO

# Djavan

27 e 28 de Julho

Informações e reservas: 22 733 55 00 • www.casinoespinho.pt



No passado sábado, a Associação de Pais da Escola Secundária Dr. Manuel Gomes de Almeida organizou um passeio de bicicleta pelo concelho de Espinho. Esta iniciativa procurou acima de tudo, proporcionar aos participantes uma tarde diferente, onde, o convívio, a prática saudável de desporto e a descoberta de locais de interesse concelhio, fossem os grandes objectivos a alcançar.

## Associação de Pais da Secundária Gomes de Almeida

# Passeio de bicicleta pelo concelho

No início da tarde, na concentração que teve lugar à entrada da Escola Secundária Dr. Manuel Gomes de Almeida, havia uma grande azáfama para que tudo corresse bem. Nada foi deixado ao acaso. Havia, t-shirts, bonés, carro-vassoura, polícia e bombeiros.

No meio dos participantes encontrava-se um convidado da organização, que aderiu desde a primeira hora, "ou não fosse um grande amante deste tipo de iniciativas", o presidente da Câmara Municipal de Espinho, Sr. José Mota.

Com a colaboração da PSP,

que "fez um trabalho impecável a controlar o trânsito e a acompanhar a frente do pelotão", partiu-se numa pedalada bastante animada em direcção à Igreja de Anta.

Na passagem pela Nave o pelotão ia já um pouco fragmentado, mas o pior ainda estava para chegar. Depois de ultrapassada a 'Bicha das Sete Cabeças' subiu-se em direcção à Igreja de Silvalde, mas aí, só os mais preparados tiveram êxito 'pernas' para enfrentarem a subida, de bicicleta. Depois de um novo reagrupamento partiu-se a 'grande velocidade' para o Castro de Ovil.

Estava à espera dos ciclo-

turistas um funcionário dos serviços de arqueologia da Câmara Municipal de Espinho, que a todos ofereceu uma visita guiada, tanto ao Castro de Ovil como às ruínas de uma fábrica de papel e de uma cordoaria que outrora existiram nas imediações do castro.

"É pena que tão belo local, seja maculado pelo rio Maior, completamente poluído, indo mais abaixo desaguar e poluir a Lagoa de Paramos, outrora chamada de Ovil."

"A todo o vapor' partiu-se para a zona de reabastecimento que ficava junto ao Regimento de Engenharia. "Com as energias recuperadas, com es-

tradas planas convidativas a rolar, rapidamente chegamos ao ponto de partida deste passeio."

E, "felizmente, não foi registado qualquer ocorrência séria."

Entretanto, "a organização expressou pessoalmente os seus agradecimentos aos agentes da Polícia de Segurança Pública, aos Bombeiros Voluntários de Espinho e ao funcionário camarário dos serviços de arqueologia pela excelente colaboração prestada, sendo extensivos esses agradecimentos a todos quanto participaram e colaboraram neste evento."

## Festa e apoio em Gulpilhares

# Aldeia SOS – crianças órfãs e abandonadas

Ao longo dos anos já albergaram mais de 500 crianças e contam actualmente com mais de 160.

Entretanto, e aproveitando a festa (várias actividades e almoço de confraternização) de sábado, foi formalizado um protocolo com uma companhia farmacêutica de genéricos (Alpharma), "com a atribuição de uma quantia considerável."

Para os responsáveis da aldeia SOS, na voz de Manuel Matias, "este protocolo representa um apoio importante para a instituição e principalmente para as crianças que a frequentam", assegurando, assim, um futuro mais risonho!

"Trata-se da maior instituição de solidariedades social do Mundo e que assenta em quatro princípios: uma mãe (mãe SOS), uma família, um lar e integração social."

Para além desta Aldeia SOS localizada em Gaia desde 1964, existem mais duas em Portugal – Cascais (Bicesse) e Guarda.

As Aldeias SOS são instituições de apoio, com carácter permanente, a crianças desfavorecidas (órfãs ou abandonadas) e pretendem proporcionar a estas crianças condições que minimizem as suas carências materiais e afectivas.

O Dia  
Mundial  
da Criança  
(no passado  
domingo)  
chegou  
mais cedo  
(no sábado)  
à Aldeia SOS,  
em Gulpilhares,  
com  
uma festa.

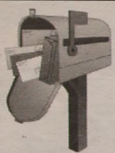

### CORREIO DO LEITOR

## A minha mãe

Talvez eu não fosse a filha que tu querias  
Assim como outros filhos também o não são  
Mas só hoje sei bem aquilo que sentias  
Nesse teu tão sofrido coração...

Adeus mãe, hoje não venho, venho logo que puder,  
Dizia eu, de fugida, dando-te um beijo apressado  
E assim me despedia e não olhava sequer  
O teu rosto que era triste mas, contudo, conformado

Levas tudo, minha filha, não te esqueceste de nada?  
Ai de mim, quanta saudade eu tenho desses cuidados  
Que só a mãe sabe ter com seus filhos adorados!

Donde quer que tu estejas, minha mãe tão magoada,  
Espero que me perdoes pelo que fiz, sem pensar,  
E ao meu grande egoísmo de pouco te saber dar...

Marta Feijó  
(Espinho)



*Na passada sexta-feira, os alunos das pré-primárias e dos três primeiros anos das escolas de ensino básico de todo o concelho tiveram um Dia da Criança só para eles, com direito a palhaços, música, gelados e muita animação.*

*Esta foi mais uma iniciativa da Federação das Associações de Pais que este ano, para além dos apoios habituais, contou com a colaboração da Associação Comercial.*

Iniciativa da Federação das Associações de Pais

## Duas mil crianças saboreiam dia especial

Sandra Soares

Todos os anos os finalistas do primeiro ciclo recebem prémio uma viagem ao Jardim Zoológico, enquanto que os restantes alunos das escolas do concelho assinalam o Dia da Criança de forma especial no Largo José Salvador, onde a Federação das Associações de Pais lhes proporciona muitas actividades divertidas e grande animação.

Como o dia 1 de Junho, este ano, calhou ao domingo, as crianças invadiram o Largo José Salvador na passada sexta-feira, onde puderam assistir a um espectáculo de palhaços enquanto saboreavam um excelente gelado e se divertiam nos insufláveis, que estiveram à disposição de todas as crianças, também durante a tarde.

A noite, o espectáculo foi dedicado aos alunos mais velhos com a actuação do grupo 'Bunker de Intervenção', um grupo de 'hip-hop' de Espinho que já editou um 'CD' e é bem conhecido dessa faixa etária.

A festa ainda teve continuidade no sábado, já que os insufláveis continuaram em frente à Câmara e todas as crianças puderam deslocar-se até à Nave onde, paralelamente à exposição canina que aí se encontrava a decorrer, puderam entrar num concurso com os seus animais de estimação.

Estas iniciativas foram, como já vem sendo hábito, organizadas pela Federação das Associações de Pais do Concelho de Espinho, que, este ano, além do apoio habitual da Câmara Municipal, da colaboração da ADCE (Associação de Desenvolvimento do Concelho de Espinho), da Divisão de Dinamização Desportiva da autarquia, da PSP, dos Bombeiros e do patrocínio de diversas



empresas privadas do concelho, contou ainda com o patrocínio da Associação Comercial.

O presidente da federação, Henrique Castro, explica que "como nós, a Associação Comercial de Espinho considera muito importante a promoção de Espinho, para que as pessoas usufruam daquilo que cá há e deixem de ir viver para outros lados, fixando-se no concelho".

Esta iniciativa envolve cerca de duas mil crianças, mas Henrique Castro lembra que "a Federação existe porque existem associações de pais e é através delas que conseguimos organizar isto de uma forma que não é fácil, mas também não é muito difícil".

Numa organização destas falha sempre alguma coisa e este ano foram os transportes. O responsável lamenta que "a Auto-aviação de Espinho se tenha portado mal, já que, depois de se comprometer a trazer oito autocarros apenas compareceram com cinco, o que nos causou problemas de logística, obrigando as crianças a esperar nas escolas mais tempo do que o previsto e atrasando a realização do espectáculo".

De qualquer forma, cumpriram-se os objectivos, "proporcionar às crianças um dia diferente, mas que deveria ser comemorado todos os dias do ano. Além de meter o bichinho da participação cívica nas crianças, desde já".

Henrique Castro lembra que "um dia estas crianças serão adultas e irão, com certeza, proporcionar aos seus filhos ou netos, o mesmo tipo de acções. Serão pessoas, com certeza, mais participativas na sociedade, o que é extremamente importante, nomeadamente ao nível da escola, que é muito diferente do que era há uns anos, deixou de ser uma escola fechada para se abrir à comunidade".



Prémio para os finalistas do 1.º ciclo

# Mais de meio milhar de crianças no Jardim Zoológico

Cerca de 530 crianças estiveram na sexta-feira, no Jardim Zoológico, em Lisboa. Tratou-se de uma iniciativa da Câmara Municipal de Espinho, com os alunos finalistas do primeiro ciclo das escolas do concelho.



Manuel Proença (texto)  
Vitor Lancha (fotos)

À semelhança daquilo que vem fazendo todos os

anos, a Câmara Municipal de Espinho premiou os alunos finalistas do primeiro ciclo (4.º ano), com um inesquecível passeio até à capital, ao Jardim Zoológico e que contou com a presença

do presidente da Câmara Municipal de Espinho, José Mota, dos presidentes das Juntas de Freguesia de Espinho (António Catarino) e de Silvalde (Abel Gonçalves) e dos elementos das juntas

de freguesia de Anta (Carlos Reis) e de Paramos (Manuel Dias).

As 526 crianças e os 72 acompanhantes partiram de



Salvé 07/06/99



**Bárbara Vieira**  
Neste dia tão feliz, os teus avós e tio vêm te desejar um Bom Aniversário cheio de saúde e alegrias

Salvé 06/06/94



**Rubén Melo**  
Hoje fazes nove anos e os teus pais e sobrinha que te adoram, desejam-te muitos parabéns.  
Um beijo.

Salvé 10/06/2003



**Fernando de Sousa Ferreira**  
Sua esposa, filhos, noras e netas, na passagem do seu 70.º aniversário, vêm desejar-lhe muitas felicidades e que esta data se repita por muitos e longos anos.  
Parabéns

Salvé 4/06/2003



**Ana Sofia**  
Seus avós e seus pais, na passagem do seu 21.º aniversário, vêm desejar-lhe as maiores felicidades e que esta data se repita por muitos e bons anos.  
Parabéns. Beijinhos.

**Gabinete de Radiologia de Espinho**

**DR. JORGE NUNES DE MATOS**  
**DR.ª MARIA DO CARMO VASCONCELOS**  
**DR.ª HELENA CUNHA**

Médicos especialistas:  
Raios X \* Radiologia Dentária \* Ecografia  
Mamografia \* Densitometria Ossea \* TAC

Acordos com: ADSE, SAMS, PORTUGAL TELECOM, PSP, GNR, CGD, ACASA, MINIST. JUSTIÇA, CTT, MEDIS e SNS

Consultório: R. 20 n.º 1436 r/c Dto. • Telef. e Fax 227341975 - 227314650  
Horário: das 09h00 às 12h00 e das 14h00 às 19h00



Espinho, do Largo Dr. José Salvador, cerca das 8 horas, para um entusiasmante passeio. E por isso, a alegria e a agitação, à partida, foi a tônica.

À chegada ao Zoo, depois de uma pequenina visita, no parque das merendas, a criançada e os professores, que os acompanhavam, trataram de encontrar um espaço para tirar a merenda do farnel. No entanto, o ponto mais alto foi o espectáculo com os leões-marinhos e com os golfinhos, na Baía dos Golfinhos.

Para o presidente da Câmara Municipal, "trata-se de um prémio pela aplicação lectiva destas crianças" e pretende, também, "assinalar o Dia Mundial da Criança".

Segundo José Mota, "estas crianças nunca mais vão esquecer esta viagem".

Eis os argumentos do autarca:

"Muitos dos miúdos vieram conhecer o Zoo, pois de outra forma não poderiam ter conhecido. É um momento lúdico e de cultura e é muito bom para o enriquecimento cultural de cada uma destas crianças".

E concluiu: "Enquanto eu estiver na Câmara iremos manter esta e outras iniciativas, quer com os jovens, quer com os idosos".

Também o presidente da



Junta de Freguesia de Espinho, António Catarino disse que se tratou de "um passeio muito agradável e que deixou todas estas crianças muito felizes. É uma iniciativa louvável que já vem dos

mandatos do Partido Social Democrata na Câmara Municipal" – sublinhou.

Para o presidente da Junta de Freguesia de Silvalde, "trata-se de uma boa iniciativa da Câmara Municipal de

Espinho que já vem de longa data e que constitui uma inesquecível recordação para todos estes miúdos".

Na opinião de Abel Gonçalves, "se não fosse isto, algumas destas crianças

nunca teriam a oportunidade de visitar o Jardim Zoológico".

Por isso, "espero que esta iniciativa continue, quer seja com esta, quer seja com outra Câmara no futuro".

## Editorial

Lúcio Alberto

### Inocência

Esta ainda é a idade da inocência, aquela com a qual as crianças completam o primeiro ciclo de escolaridade.

Ficam extasiadas com um passeio de autocarro em convívio com muitas crianças e deslumbram-se com as correrias no Jardim Zoológico, as traquinices dos chimpanzés, gorilas, macacos e outros que tais...

Atónitas ficam também com a aparente tranquilidade dos felinos, como os leões, tigres, leopardos, pumas e outros que parecem que dormem a sesta de olhos semi-cerrados e que rugem ao primeiro movimento que lhes interrompe a pacatez "imposta" pelas jaulas.

Os ursos reclamam um reбуçado ou qualquer coisa para mastigar (engoli?!)... enquanto as (gigantes) girafas e os (pesados) elefantes dão passos como se fossem bailarinos...

Os leões-marinhos e os golfinhos também cativam as crianças que nesta idade de inocência já adquirem sensibilidade para preservar os animais selvagens e, assim, o meio ambiente.

Quando crescerem perceberão que há perigo de extinção de várias raças de animais selvagens, por causa do homem.

E então perceberão, entre outras (e muitas) coisas, que a melhor idade... é a da inocência!

## CASINO DE ESPINHO

# MOULIN ROUGE

O ESPECTÁCULO

BASEADO NO FILME DE BAZ LUHRMANN

DIRECÇÃO E COREOGRAFIA: SERGEY DENISOV  
FIGURINOS/GUARDA ROUPA: ALLA TEPLOVA  
CENOGRAFIA: HUGO BARREIRA  
PRODUÇÃO EXECUTIVA: ONDA CRUZ, LDA.  
PRODUÇÃO: CASINO DE ESPINHO



Informações e reservas: 22 733 55 00 • [www.solveverde.pt](http://www.solveverde.pt)

## CASINO ESPINHO

Quartas Fartas  
com Fernando Mendes

Um prato cheio de variedade e bom gosto.



As Quartas-Feiras no Casino de Espinho são fartas em tudo. A começar na gastronomia típica portuguesa, passando pelo humor e confidível de Fernando Mendes e uma animação contínua que o vai deixar com vontade de voltar.

Informações e reservas: tel. 22 733 55 00  
[www.solveverde.pt](http://www.solveverde.pt)



Na passada quinta-feira, os utentes do Lar da Santa Casa de Misericórdia de Espinho viveram uma tarde muito especial, em convívio com os jovens do 5.º A da Escola EB 2/3 Domingos Capela que, no âmbito do seu projecto curricular de turma, resolveram oferecer um espectáculo a quem já não é muito jovem, mas tem muitas experiências para partilhar.

A próxima apresentação é já hoje no Centro Social de Silvalde.

## Alunos da Domingos Capela no Lar da Santa Casa Encontro de gerações

Sandra Soares

Os alunos da turma do 5.º A envolveram-se numa experiência que foi desenhada de acordo com o seu projecto curricular de turma e que procurava estimular o desenvolvimento de competências em diversas áreas: artística e tecnológica, expressão oral e escrita, recolha e tratamento da informação e também desenvolvimento de questões relacionadas com a cidadania e a formação pessoal e social.

Com estes objectivos em mente, houve uma mobilização de todas as áreas disciplinares para a concretização de um conjunto de actividades que depois pudessem ser apresentadas aos seus avós ou até a grupos mais alargados da comunidade, no caso a Santa Casa da Misericórdia de Espinho e o Centro Social de Silvalde.

A primeira apresentação ocorreu na passada quinta-feira, no Lar da Santa Casa da Misericórdia, onde o convívio e a animação de todos criaram grande expectativa para a se-



gunda apresentação que terá lugar, esta tarde, em Silvalde.

Os jovens artistas, apresentaram bonitos momentos musicais e a dramatização "Conflitos de Geração", um texto criado por eles, com muita imaginação, mas também mostraram e experimentaram os brinquedos que fizeram as delícias dos mais velhos em tempos idos, de que foi protagonista principal o pão.

O grande momento foi porém vivido no fim do espectáculo, com uma passagem de modelos muitos "especial", em que os alunos recriaram momentos do pulsar das cidades do passado, com um grande grupo de trabalhadores a vender os seus produtos, ao som de sonoros pregões.

Ficou bem claro que os mais novos gostaram de partilhar esta experiência com os utentes da Santa Casa que também participaram no espectáculo, declamando alguns poemas.

No fim ainda houve tempo para um simpático lanche, oferecido pela instituição, durante o qual, os mais novos aproveitaram para ouvir histórias e retribuir o carinho com que foram recebidos pelos mais velhos e pelas funcionárias do lar.



### OPINIÃO

#### DISCURSO DIRECTO

António Regedor

## Sociedade da informação

A Escola Secundária Manuel Gomes de Almeida, em boa hora decidiu adoptar a postura de "Uma escola aberta, participada, dinâmica e inovadora" e realizar sua 1.ª Mostra.

Uma das iniciativas a que assisti foi a do debate do passado dia 2. Das intervenções, duas subordinadas ao tema: "Finalidades do Ensino Secundário no Contexto da Sociedade Actual", merecem-me reflexão.

Uma, a do Dr. Lino Ferreira, Director Regional de Educação do Norte que em determinado momento da sua exposição referiu "a debilidade do país face à entrada na Comunidade

Europeia de países com melhor formação e educação".

A partir dessas palavras percebo que o país dá conta agora que lhe falta formação, educação, cultura para enfrentar a actual sociedade que se designa da informação.

Dá-se conta agora que o país tem vivido do subsídio-esmola que tem utilizado para o betão e asfalto das obras de fachada e má qualidade.

Dá-se conta que o país não apostou na qualificação dos recursos humanos, não apostou na formação cultural dos cidadãos, não cuidou da educação das novas gerações.

É dos países europeus que tem menos licenciados, menos leitores, menos equipamentos culturais em geral.

Mas é dos que tem mais abandono escolar, mais analfabetos, mais iliteracia, com a mão de obra mais desqualificada.

O país começa a dar conta que o conhecimento é a única coisa que vai enriquecendo e aumentando ao longo da vida. E esse investimento o País ainda não fez.

A outra intervenção foi do Dr. João Mira Paulo que com o auxílio da projecção de alguns dados estatísticos que ajudou a perceber porque o país não sai do marasmo e não se desenvolve e não vence os desafios da sociedade da informação.

Em cada três desempregados da Área Metropolitana do Porto, aproximadamente um está em Gaia e Espinho. Só Gaia e Espinho são responsáveis por 12,4% do desemprego da Região do Norte e 4,5% do desemprego Nacional.

Em cada 5 desempregados 4 não têm a escolaridade obrigatória de 9 anos. E destes 57% têm 4 a 6 anos de escolaridade.

Isto permite constatar que o desemprego se situa essencialmente nas pessoas de baixa escolaridade.

Com o contributo destas duas intervenções se faz sentir quão errados têm sido os investimentos públicos.

O país prepara-se para a sociedade da informação investindo na educação e cultura. Investindo na literacia e literacia tecnológica, na formação profissional, na promoção da leitura e na aquisição de competências de pesquisa de informação para a formação autónoma ao longo da vida. Tudo isto porque se trata de se inserir na sociedade da informação.

Acabou o paradigma de fazer um curso para o resto da vida. A sociedade da informação vai exigir estar continuamente a actualizar conhecimentos e competências e em muitos casos a mudar de actividade profissional ao longo da vida.

Para isto vai ser necessário investir em escolas, bibliotecas, museus, edição de livros, novas tecnologias e edição de produtos multimédia. Investir em formação artística e cultural. Investir essencialmente na formação dos cidadãos.

Está de parabéns a Escola Secundária Manuel Gomes de Almeida com a iniciativa que nos motivou a reflexão.



### OPINIÃO

#### DEFESA DO CONSUMIDOR

Mário Frota\*

## País marginal

Os números impressionam.

E reflectem o estado de abandono a que o País chegou.

E ao ponto deplorável a que o Estado de Direito se reconduz.

Há, com efeito, segundo revelações recentes:

- Oito mil empresas de mediação imobiliária ilegais;

- Dez mil empresas de construção civil ilegais.

Os números estarão correctos? Pecarão por excesso? Ou por defeito?

Como é que um país pode efectivamente louvar-se no seu ordenamento se, na exiguidade da sua dimensão, números tão perturbadores revelam que a autoridade perdeu a mão e o poder

caiu na rua?

Será que a democracia é sinal generalizado de indisciplina, de afrontamento a normas legitimamente editadas e à ordem pública?

Será que o "statu quo", que o IMOPPI - Instituto dos Mercados de Obras Públicas e Particulares e do Imobiliário - pretende combater veementemente, é revelador do desrespeito que a lei e a ordem merecem aos operadores económicos? Será que se trata de leis injustas a que mister será se oponha legítima resistência?

Ou de normas que visam salvaguardar a posição jurídica dos cidadãos-consumidores que de outro modo ficarão à mercê de inescrupulosos operadores económicos e dos seus execráveis métodos?

Será que as formas de desorganização social que enformam o nosso quotidiano são as que arvoramos em normativo que deve reger as condutas individuais e sociais?

Se é certo que as leis devem ser editadas com conta, peso e medida, não menos certo é que, uma vez publicadas, os seus destinatários devem-lhes obediência.

Claro que ninguém suportaria um ordenamento jurídico tão restritivo que mal deixasse margem para qualquer liberdade.

Mas o que se não pode consentir é que as leis que visam assegurar a tutela dos interesses económicos dos consumidores sejam afrontadas e a impunidade persista.

A organização económico-social, constitucionalmente fundada, assenta em um sem número de princípios, a saber:

- Subordinação do poder económico ao poder político democrático;

- Coexistência do sector público, do sector privado e do sector cooperativo e social de propriedade dos meios de produção;

- Liberdade de iniciativa e de organização empresarial no âmbito de uma economia mista;

- Propriedade pública dos recursos naturais e de meios de produção, de acordo com o interesse colectivo;

- Planeamento democrático do desenvolvimento económico e social;

- Protecção do sector cooperativo e social de propriedade dos meios de produção;

- Participação das organizações representativas dos trabalhadores e das organizações representativas das actividades económicas na definição das principais medidas económicas e sociais.

Ao Estado incumbe prioritariamente, no âmbito económico e social, entre outras atribuições:

- Promover o aumento do bem-estar social e económico e da qualidade de vida das pessoas, em especial das mais



A Escola Secundária Dr. Manuel Gomes de Almeida levou a cabo uma primeira mostra das suas actividades, que teve como objectivo abrir a escola à comunidade e divulgar cursos e actividades junto dos jovens que procuram o melhor caminho para o seu futuro.

A mostra incluiu uma exposição, um sarau cultural e um interessante colóquio sobre os desafios que a escola enfrenta perante a sociedade.

## I Mostra da Secundária Gomes de Almeida

# "Abrir a escola à comunidade"

Sandra Soares

Na inauguração da exposição marcaram presença muitos alunos, pais e professores, mas também representantes de outras instituições ligadas ao ensino, entre eles: a Câmara Municipal de Espinho, a Federação de Associações de Pais do concelho e o coordenador da Área Educativa de Entre Douro e Vouga.

Durante os cinco dias em que a exposição esteve patente ao público, quem visitou a loja da Rua 16, onde a mesma se encontrava, pode informar-se da oferta formativa que a Gomes de Almeida tem para oferecer, mas também teve a oportunidade de observar os jovens alunos do estabelecimento de ensino a fazerem experiências ligadas às áreas dos diversos cursos que frequentam, desde a matemática, à biologia passando pelas artes e pela geografia.

Segundo a presidente do Conselho Executivo, Benilde Fardilha, os principais objectivos desta primeira mostra passavam por "mostrar aquilo que se vai fazendo na escola e muitas vezes não é suficientemente divulgado junto da comunidade local".

Mas também, "esclarecer os jovens e encarregados de educação que muitas vezes não sabem muito bem aquilo que podem encontrar numa escola e qual o percurso de vida que hão-de seguir em termos académicos e profissionais".

A Escola Secundária Manuel

Gomes de Almeida oferece os cursos de ensino básico (do sétimo ao nono anos) que além das áreas curriculares disciplinares e não disciplinares habituais, incluem oficinas de teatro e educação tecnológica.

Ao nível do ensino secundário (do décimo ao décimo segundo anos) a oferta formativa passa pelos cursos gerais nos agrupamentos científico-natural, artes, económico-social e humanidades, mas também pelos cursos tecnológicos de informática, electrotecnia/electrónica, administração e comunicação.

Quem não concluiu o nono ano poderá fazê-lo através de um curso predominantemente prático, obtendo um certificado de qualificação profissional de nível dois, como operador comercial ou serralheiro mecânico.

Aqueles que conduzem o nono ano, mas não querem seguir de imediato os estudos, podem frequentar o décimo ano profissionalizante nas áreas de operador de informática, electricista de instalações ou assistente administrativo comercial.

Por fim, quem que já trabalha pode ter uma segunda oportunidade com o ensino recorrente nocturno e, através do sistema de ensino por unidades capitalizáveis, acabar o terceiro ciclo (nono ano), ou frequentar os cursos: geral, de técnico de electrónica, técnico de informática, técnico de desenho de construções mecânicas, técnico de química, técnico de contabilidade, técnico de secretariado.



Nesta primeira Mostra da Escola Secundária Dr. Manuel Gomes de Almeida houve ainda oportunidade para que os jovens alunos mostrassem as suas capacidades num sarau cultural que decorreu no auditório da Junta de

Freguesia de Espinho e incluiu teatro, dança e poesia.

A noite de segunda-feira, ficou marcada pela realização de um debate subordinado ao tema "A Escola Secundária Dr. Manuel Gomes de Almeida - Espinho -

Face aos desafios da Sociedade".

Este interessante e concorrido debate contou com a presença na mesa do director regional de Educação do Norte e do director do Centro de emprego e Formação profissional de Gaia,

tendo sido possível debater as recentes alterações curriculares, mas também a forma como a escola se tem de adaptar aos novos desafios, de forma a melhor preparar os seus alunos para o mundo do trabalho.

desfavorecidas, no quadro de uma estratégia de desenvolvimento sustentável;

- Promover a justiça social, assegurar a igualdade de oportunidades e operar as necessárias correcções das desigualdades na distribuição da riqueza e do rendimento, nomeadamente através da política fiscal;

- Assegurar a plena utilização das forças produtivas, designadamente zelando pela eficiência do sector público;

- Orientar o desenvolvimento económico e social no sentido de um crescimento equilibrado de todos os sectores e regiões e eliminar progressivamente as diferenças económicas e sociais entre a cidade e o campo;

- Assegurar o funcionamento eficiente do mercado, de modo a garantir a equilibrada concorrência entre as empresas, a contrariar as formas de organização monopolistas e a reprimir os abusos de posição dominante e outras práticas lesivas do interesse geral;

- Desenvolver as relações económicas com todos os povos, salvaguardando sempre a independência nacional e os interesses dos portugueses e da economia do país;

- Eliminar os latifúndios e reordenar o minifúndio;

- Assegurar uma política científica e tecnológica favorável ao

desenvolvimento do país;

- Adoptar uma política nacional de energia, com preservação dos recursos naturais e do equilíbrio ecológico, promovendo, neste domínio, a cooperação internacional;

- Adoptar uma política nacional da água, com aproveitamento, planeamento e gestão racional dos recursos hídricos.

No entanto, a existência de empresas ilegais não favorece a concorrência, já que se eximem a encargos de toda a ordem, oferecem aparentemente melhores condições, servem pior e desaparecem ao menor susto, para reaparecer com os mesmos titulares e outra denominação social e eximindo-se sistematicamente a eventuais obrigações que hajam assumido.

E o Estado não funciona quando consente que situações destas se eternizem com desvantagens para o tecido económico, para o erário público, para os trabalhadores e para os consumidores.

Mas o que dizer da organização administrativa do Estado que permite, por exemplo, que prescrevam 250 000 autos de contra-ordenação rodoviária por inépcia de uma sua Direcção-Geral, como o denunciava pouco tempo antes de entrar para o Governo o dr. Miguel Macedo?

Será que o tão propalado Estado Democrático é o que padece de organização e não oferece nem a segurança aos cidadãos ante as forças do mercado, nem a qualidade e eficiência dos serviços, de forma a que o monopólio da força, que é característica

essencial sua, opere eficazmente e salvaguarde interesses e direitos?

Oito mil (8 000) empresas de mediação imobiliária ilegais?

Dez mil (10 000) empresas de construção civil ilegais?

Duzentos e cinquenta mil (250 000) processos que num só dos segmentos - o dos ilícitos estradais - prescrevem por ano?

Será que de tudo isto se pode vangloriar o Estado de Direito Democrático?

Que responda quem souber.

Não é intuito nosso tirar outras conclusões para além de que há um longo caminho a percorrer para pôr no são anos e anos de incuria, descaso, abandono, desmazelo e desvario.

Há que reformar a Administração.

Há que tornar fluidos os circuitos.

Há que afrontar a desorganização que campeia e que os nossos impostos pagam desmesuradamente.

Com tanta gente capaz, com tanta massa cinzenta que as universidades deitam todos os anos cá para fora, com tanta gente a estiolar-se nas bancadas do desemprego, um pouco de organização não será difícil decerto de conseguir-se.

Por que razão então se não consegue?

\* presidente da APDC - Associação Portuguesa de Direito do Consumo

*Os alunos do 6.º E da Escola EB 2/3 Sá Couto escolheram como tema de área de projecto a solidariedade, que transformaram numa missão possível, ao colaborarem activamente na recolha de produtos para o Banco Alimentar Contra a Fome e na angariação de brinquedos, que vão agora distribuir a três instituições de apoio a crianças carenciadas.*

Alunos da Sá Couto recolheram dezenas de produtos alimentares

## "Solidariedade é missão possível"

Sandra Soares

Ao escolherem como tema da área de projecto a "Solidariedade – Missão Possível" os alunos do 6.º E quiseram transformar este slogan numa realidade e deitaram mãos à obra, idealizando um logotipo em que se baseou toda a campanha que levaram a cabo, um coração azul que sabe dar e ajudar quem necessita, sem ser egoísta.

Os jovens aproveitaram as aulas de formação cívica das diferentes turmas da sua escola para sensibilizarem os colegas a contribuírem para a campanha e, embora tudo tenha sido feito de forma discreta, os sacos foram aparecendo.

Ao fim de uma semana, foi possível juntar mais de mil produtos e, apesar da campanha já ter acabado, os sacos dos mais retardatários continuam a aparecer no pequeno recanto que os alunos preparam no



polivalente da escola.

Além da divulgação da iniciativa dentro da escola, estes entusiasmados alunos também participaram, como voluntários, durante o passado fim-de-semana, na campanha levada a cabo pelo Banco Alimentar Contra a Fome, junto de um supermercado da zona.

Agora, os brinquedos recolhidos e alguma roupa que também foi doada serão entregues a três instituições de apoio a crianças carenciadas, enquanto que os produtos alimentares, que se encontram armazenados na escola, vão ser recolhidos, ainda hoje, pelo Banco Alimentar Contra a Fome.

Com esta acção, estas 26 crianças ficaram convictas de que a solidariedade é realmente uma missão possível e que se pode, de alguma forma, combater a pobreza crescente, uma pequena semente que ficará para toda a vida dentro deles.

*A Associação de Pais da Escola EB 2/3 Sá Couto está a levar a cabo, em colaboração com a ANIMA – Centro de Estimulação e Consulta Psicológica, uma acção de formação visando o aconselhamento dos pais para acompanhamento escolar dos filhos, que está a ser frequentada por uma turma diversificada. E, "com a troca de ideias e experiências, todos acabam por aprender bastante".*

Pais da Sá Couto em acção de formação

## Acompanhamento escolar dos filhos

Sandra Soares

Esta acção, composta por uma série de três sessões, tem 35 pais inscritos e surgiu com um desafio lançado pela ANIMA que mostrou interesse em direccionar as sessões de formação nas escolas aos professores, mas também aos pais dos alunos.

Esta actividade pretende dar algumas ideias aos pais de como devem fazer o acompanhamento escolar dos seus filhos, um tema que o presidente da associação de pais, Carlos Silva, considera "bastante aliciente, numa altura em que sabemos que temos de tentar baixar a fasquia do abandono escolar, um objectivo que só será conseguido com o trabalho de todos nós: professores, pais e alunos".

Nas sessões, os pais têm a possibilidade de trocar ideias e experiências entre si e de ouvirem a opinião de pessoas

especializadas na área da psicologia, pelo que "acabam por aprender bastante, até porque temos uma turma muito diversificada", como refere Carlos Silva.

Inicialmente, o responsável estava "expectante pela negativa, pois no primeiro ciclo os pais conhecem-se mais e vive-se mais familiarmente, no segundo ou terceiro ciclo não é tão fácil manter essa familiaridade até porque as crianças começam a querer alguma independência e outros são obrigados a tê-la pois os pais não acompanham o percurso escolar".

No entanto, a adesão foi boa e a associação de pais já encara a possibilidade de conseguir "um novo grupo de pais



para levar a cabo outra acção deste género, sempre direccionada para quem tem mais dificuldade em relacionar-se com os filhos, mas também para aqueles que se querem valorizar como pais".

Carlos Silva ressalva que "esta actividade foi bem acolhida pela escola e sem o seu apoio e a iniciativa da Anima, que promoveu a acção gratuitamente, não teria sido possível levá-la a cabo".

Entretanto, a associação de pais pretende alargar o prazo para a entrega de trabalhos no âmbito do concurso de fotografia destinado a pais, professores e auxiliares de acção educativa, subordinado a três temas: solidariedade, ambiente e cidadania.

Posteriormente, haverá uma exposição dos trabalhos durante a qual vai decorrer o concurso em que um júri, que tem por padrinho o fotógrafo espinhense Jorge Santos, irá premiar os melhores trabalhos. A exposição decorre de 16 a 20 de Junho.

No noite de 20 de Junho, o Cine-Teatro S. Pedro recebe, a partir das 21 horas, a festa de final de ano da escola, uma organização da associação de pais, que conta com a colaboração de vários professores, e vai incluir muitas das actividades que se desenvolvem na escola, sendo os alunos os principais artistas.

Quase no final do ano lectivo, esta direcção da associação de pais faz o balanço da sua actividade, garantindo ter levado a cabo "o que nos foi possível, apenas não realizamos umas das actividades programadas, um colóquio sobre educação sexual, aberto à comunidade, mas ainda estamos a trabalhar no mesmo, que poderá concretizar-se no início do próximo ano lectivo".

desporto



## Norte Cup em futebol "Os Baixinhos" na disputa do melhor lugar

No sábado realizaram-se os jogos da sexta e última jornada da primeira fase da Norte Cup. Nos escalões de 95/96 e 90/89, a Escola de Futebol "Os Baixinhos" defrontou o Salgueiros e nos escalões de 93/94 e 92/91 o seu adversário foi a Escola Aberta de Futebol.

Nos mais novos, "Os Baixinhos" garantiram o primeiro lugar no grupo e o apuramento para a final ao vencerem por 5-3 o Salgueiros.

Na equipa dos "Baixinhos" jogaram António Pedro, Nuno Resende, Daniel Silva, Rochinha, Manuel Príncipe, Miguel Sá e Rúben Neiva e entraram ainda Leonardo, Miguel Alex,

Bernardo e José Luís. Os golos marcados nesta partida foram apontados por Rochinha (3), Miguel Sá e Daniel Silva. Assim o balanço final foi de cinco vitórias conquistadas e um empate. Quanto aos golos, marcaram 41 golos e sofreram seis. No que toca aos mais velhos; estes também ganharam, mas por 8-1. Este resultado permite-lhes, assim, a presença na disputa dos terceiro e quarto lugares.

Neste jogo participaram Fábio Soares, João, Gonçalo, Marco M., Gustavo, Miguel Monteiro e Mário. Jogaram ainda Dany e Rafael. Os golos foram de Gonçalo, Miguel M. (6) e Mário.

Nesta primeira fase a escola de Eliseu Pinto ganhou quatro jogos e perdeu dois, somando assim 29 golos e sofrendo 25.

No escalão de 93/94, "Os Baixinhos" perderam por 8-1 frente à equipa vencedora do grupo. Todavia, irão disputar os quinto e sexto lugares, com as duas vitórias obtidas.

Para esta partida a equipa dos "Baixinhos" contou com a presença de Rui Pedro, Ricardo, Diogo Mesquita, Rúben, Pedro Soares, Joel e Fábio, entrando depois João Martim, Rui Filipe, Daniel Silva, André e Guilherme. O único golo da partida foi protagonizado por Pedro Soares.

No escalão de 92/91, apesar da boa exibição, "Os Baixinhos" foram derrotados por 6-4.

Na equipa espinhense jo-

garam Marco Ribeiro, Dany, Rafael, João, Fábio, Miguel Alex e João Alberto, entrando depois Eduardo, Vítor e Rúben Daniel. Os golos foram de Dany (2), Miguel Alex e Rafael.

Mediante este resultado "Os Baixinhos" irão disputar os sétimo e oitavo lugares.

A grande final deste evento será realizada na terça-feira (feriado), no Estádio S. Pedro de Fins, na Maia.

### "Os Baixinhos" organizam torneio

A Escola de Futebol "Os Baixinhos" vai organizar, em conjunto com a Associação Portuguesa de Escolas de Futebol, o 3.º Torneio de Futebol "Os Baixinhos".

O torneio irá realizar-se no próximo sábado e terá lugar no Complexo Desportivo de Casufas, em Anta.

Na parte da manhã irão jogar os escalões de Minis A (95), Pré-Escolas (94) e Infantis (91/90). De tarde jogarão os escalões de Minis B (96/97), Escolas B (93), Escolas A (92) e ainda Iniciados (89/88).

As escolas que irão participar serão a Escola de Futebol "Os Baixinhos", a Escola de Futebol Fair-Play (propriedade de Neno - ex-internacional A), a Escola de Futebol Tiaguinhos de Ronfe, a Escola de Futebol 115 da Maia e a Escola de Futebol Diabretes de Penafiel.

Vânia Leite

E José Nogueira quase (por cinco décimas)...

## Ana Simões campeã nacional de trampolim

Ana Simões foi a Vila do Conde sagrar-se campeã nacional de trampolim individual, conquistando o título que lhe faltava para se afirmar como forte candidata a um lugar na selecção nacional. José Nogueira viu-se arredado do título por apenas cinco décimas. Os restantes onze atletas academistas também actuaram com mérito. Vila do Conde recebeu, no último fim-de-semana os Campeonatos Nacionais de Trampolim (vulgo cama-elástica) Individual e Trampolim Sincronizado que tiveram uma participação média de 40 ginastas nos escalões de infantis, iniciados, juvenis, juniores e seniores, em ambos os sexos, num total de cerca de 450 ginastas de mais de 50 clubes, de todo o país, ilhas incluídas.

A Associação Académica de

Espinho apurou para este evento 13 ginastas e trouxe para Espinho um título de campeã nacional conquistado pela sénior Ana Simões e um de vice-campeão nacional alcançado pelo júnior e já bi-campeão nacional em título de duplo-mini-trampolim, José Nogueira.

De destacar também as excelentes prestações de Sílvia Saiote, que conseguiu um quarto lugar, o oitavo lugar conquistado por Daniel Moreira e a prestação da juvenil Margarida Rodrigues, vice-campeã nacional de duplo-mini-trampolim em título, que foi quarta classificada neste evento.

Os primeiros academistas a entrarem em competição foram os infantis, Diogo Lopes, Gustavo Ferreira, Tiago Batista e André Pereira, que conquistaram a quarta posição da classificação por equipas.

Em trampolim sincronizado, no escalão júnior, o par José Nogueira/Daniel Moreira, viu interrompida a sua segunda série ao sétimo elemento, pois, na opinião dos juizes, os ginastas não executaram o elemento na mesma posição, o par Sílvia Saiote/Margarida Rodrigues, com duas séries de boa execução e pecando apenas por alguma falta de sincronismo, ocupou o sexto lugar.

No período da noite, competiram os juniores. Ana Fernandes, que pela primeira vez conseguiu o apuramento individual para estes campeonatos, realizou uma primeira série ao seu melhor nível, mas não conseguiu completar a série dois.

Sílvia Saiote, teve uma extraordinária participação e mesmo com dores num dos pés, realizou duas séries de grande nível, sendo das poucas juniores a cumprir os requisitos do programa internacional, conquistando com grande garra e determinação o quarto lugar.

José Nogueira e Daniel Moreira tiveram prestações de altíssimo nível, plenas de consistência, conquistando o título de vice-campeão nacional e a oitava posição, respectivamente. Ficou apenas o pesar das cinco décimas que separaram José Nogueira de mais um título nacional.

No domingo de manhã, o

par de iniciados Ruben Martins/João Ferreira depois de uma boa primeira série, viu interrompida a sua segunda série, deixando contudo a impressão de ser um dos melhores pares em competição.

Em simultâneo, a sénior Ana Simões atacou e conquistou o título de campeã nacional com uma primeira série imaculada, deixando as concorrentes a uma confortável distância, pelo que, na segunda série se limitou a gerir a vantagem.

Seguiu-se a participação da juvenil Margarida Rodrigues que, tirando partido do virtuosismo das suas execuções conseguiu o tão ingrato quarto lugar.

No período da tarde actuou o par infantil Diogo Lopes/Gustavo Ferreira que se colocou na dianteira da prova com uma excelente série um, mas no final da série dois, também ela excelente, veio a má notícia, os juizes consideraram-na interrompida ao quarto elemento uma vez que os ginastas não executaram o mesmo elemento.

Durante a tarde actuou o outro irmão Ferreira, o juvenil João em trampolim individual. Também este não foi feliz pois, após uma consistente primeira série, interrompeu a segunda série ao segundo elemento.

Sandra Soares

## Futebol popular Esmojães na final da Taça Cidade

A Associação de Esmojães qualificou-se para a final da Taça Cidade de Espinho em futebol popular, ao vencer por 3-2 o Rio Largo.

Leões Bairristas e Águias Galegos despediram-se da Taça dos Campeões das competições inter-associações do futebol popular, com o triunfo ao sorrir aos espinhenses por 2-1.

Na Taça das Taças, a formação da Quinta de Paramos encerrou a sua participação com uma derrota, já que sofreu dois golos e nenhum marcou no reduto do Argival.

Entretanto, e por lapso, do qual nos penitenciamos, fez-se referência na edição passada à despromoção do Rio Largo, o que de facto não corresponde à realidade, verificando-se apenas as descidas da Quinta de Paramos e do Grupo Desportivo de Idanha à II Divisão concelhia, com Lomba e Guetim a serem promovidos ao escalão superior do futebol popular.

À III Divisão desceram o Desportivo da Ponte de Anta e os Estrelas Vermelhas, subindo o duo Corredoura e Estrelas da Ponte de Anta ao grupo secundário.

## Futebol do Sp. Espinho Jovens vitoriosos em todos escalões

Os juniores A do futebol do Sporting de Espinho venceram por 2-1 em Esmoriz, enquanto, em casa, os juvenis A e B venceram por 3-0 e 2-0, respectivamente, o Valecambrense e o Válega.

Também vitoriosos os iniciados B, mas por "curioso" resultado de 5-4 no campo do Nogueirense.

Os infantis B golearam por 5-1 na recepção ao Canedo e, igualmente na condição de visitados, os miúdos das escolas A superaram por 2-1 o Taboira.

## Hóquei em campo academista Vitória... por falta de comparência

Ainda a disputar o Campeonato nacional, apesar de arredados da luta pelo título, os academistas compareceram em Lamas par disputar a partida frente ao Belenenses, mas a equipa Lisboa acabou por não aparecer, pelo que lhe foi atribuída uma derrota por 3-0.

Quanto às equipas feminina e júnior, continuam a sua participação nos Campeonatos Regionais da Associação de Hóquei do Porto, na vertente de hóquei em campo 7x7.

Os juniores jogaram com o União de Lamas e perderam por apenas uma bola, enquanto que a equipa feminina disputou uma jornada dupla: foi massacrada pelo Ramaldense, que venceu por 11 golos sem resposta, e defrontou o união de Lamas, perdendo por 5-0.

Sandra Soares

## Hóquei em patins Académica goleia "lanterna vermelha"

Depois de quatro derrotas consecutivas, os academistas conseguiram finalmente uma vitória frente ao último classificado, por um expressivo 8-1, numa partida completamente desequilibrada, em que o Lavra nunca mostrou argumentos suficientes para parar o jogo dos da casa.

Os academistas foram arrasadoras e ao intervalo já vencia por quatro golos sem resposta, mesmo tendo falhado uma grande penalidade. Na segunda parte, a turma da casa marcou mais quatro golos e o Lavra apenas conseguiu o tento de honra nos últimos instantes da partida, depois de ter falhado duas grandes penalidades.

No próximo fim-de-semana, a Académica volta a jogar em casa. Num derbie sempre apetecível, recebe a turma dos Carvalhos, pelas 18 horas de sábado, em partida a contar para a 15.ª jornada da fase final do Campeonato Nacional da II Divisão.

Nos escalões mais jovens, o fim-de-semana foi brilhante e com grandes goleadas.

Os juvenis foram a casa o Marco vencer por 3-8, enquanto iniciados e infantis A receberam e golearam o Santa Cruz, os mais jovens por 12-3 e os mais velhos por 6-1. Apenas os infantis B baquearam, frente ao Carvalhos, que venceu por 1-9.

Sandra Soares

Uma Assembleia Geral do Sporting Clube de Espinho que, à partida, deveria ser bem pacífica, foi transformada, por alguns momentos, num duelo de palavras entre um dos vice-presidentes da Direcção, José Luís Peralta, e o sócio e ex-presidente, Carlos Padrão. José Luís Peralta não gostou das críticas que Carlos Padrão teceu ao executivo e os ânimos exaltaram-se um pouco, prolongando-se, inclusive, para fora da sede dos 'tigres'.

'Tigres' aprovam contas em Assembleia

# Futuro depende da redução de despesas e da construção do novo estádio

Manuel Proença (texto)  
Vitor Lancha (fotos)

O presidente da Assembleia Geral, Napoleão Guerra, tentou serenar os ânimos, reconhecendo, contudo, que "Carlos Padrão é um sócio que está presente em todos os momentos do clube, ao contrário daqueles que só aparecem de vez em quando para mentir e destruir o nome do nosso clube."

Entretanto, Carlos Padrão fazia questão de registar: "Há cada vez mais endividamento e mesmo assim os resultados desportivos são cada vez piores. Já lá vai o tempo em que o Sporting de Espinho era o campeão da Segunda Divisão!..."

O Relatório e Contas do exercício do ano de 2002 acabaram por ser aprovadas por maioria, com dois votos contra - Carlos Padrão e Vítor Brandão - e cinco abstenções.

No entanto, um dos números que saltou à vista com alguma facilidade, no balanço da Direcção do Sporting de Espi-

nho em 31 de Dezembro, foi um passivo de cerca de cinco milhões e seiscentos mil euros.

A Direcção do clube espinhense apresentou, também, um quadro de reestruturação, sobre a gestão corrente, no qual figura a evolução entre as despesas e receitas desde 2000 até 2002 e uma previsão daquilo que irá acontecer em 2003 e 2004, altura em que o executivo se compromete em manter um equilíbrio. Do ano passado para este, a Direcção do Sporting de Espinho prevê uma redução dos prejuízos na ordem dos 450 mil euros, passando de 600 mil para 150 mil euros.

Dentro desta perspectiva, o presidente da Direcção, Rodrigo dos Santos, pretende continuar com uma política de contenção de despesas e advertiu que o futuro do Sporting de Espinho e a sua viabilidade terá, forçosamente de passar pela plena execução do plano estratégico e pela consequente construção do novo pólo desportivo do clube.

"O Balanço e Demonstração de Resultados do Ano 2002, que apresentamos reflecte com

rigor e com toda a transparência o estado actual do nosso clube.

A crueza dos números sendo incontornável, já a reflexão sobre eles deve-nos preocupar, obrigando-nos a encontrar soluções mesmo que o nível desportivo que disputarmos seja inferior, por muito que nos custe a todos.

Importa arranjar tais soluções que, sem grande prejuízo nos aspectos competitivos, nos conduza a uma necessária inversão dos resultados económicos, prioridade absoluta da nossa gestão nos próximos tempos para estabilizarmos financeiramente e finalmente se criem condições para o progresso e desejada ambição desportiva.

Temos confiança, que se não nos desviarmos do rumo traçado, conseguiremos alcançar tais objectivos.

Hoje temos o clube controlado. Veja-se a projecção da gestão corrente que revelam valores orçamentais e que estão a ser geridos apontando já no fim do ano de 2003 um resultado estabilizado e no final de 2004 encontraremos a consolidação."

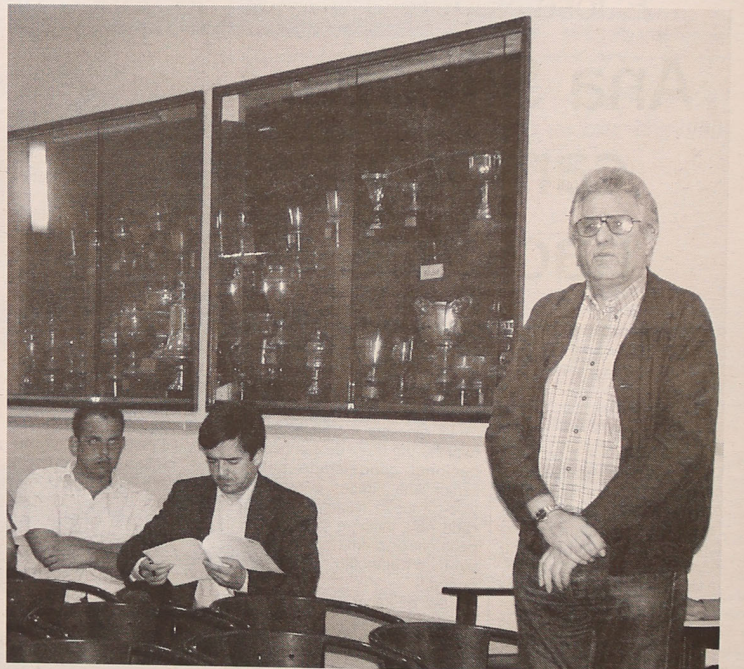

Jesus quase ia para o Salgueiros...

## O tabu do nome do novo técnico

Mantêm-se as indefinições no que concerne ao futuro técnico do Sporting de Espinho. Numa época de recessão económica (como se acentua no futebol, em geral, e no clube espinhense, em particular, tudo aponta para a contratação de um treinador

barato...

Amândio Barreiras, Ricardo Formosinho ou Edmundo Duarte perfilam-se como soluções, mas os parâmetros financeiros contratuais poderão abrir portas a outras soluções ainda menos dispendiosas.

O que é certo, e como nos assegurou o próprio, na semana passada, António Jesus não

abandonou o Sporting de Espinho, sendo surpreendido pela dispensa dos préstimos, no fim da época, depois de ter assumido a sua renovação, pelo que nem sequer equacionou o interesse manifestado pelo Salgueiros, que lutava então pela subida à SuperLiga.

Lúcio Alberto

*O presidente dos Sporting Clube de Espinho apresentou um manifesto aos associados, observando que "em tempo de recessão económica, com reflexos sociais nos quadrantes nacional e mundial, não podemos, nem devemos abdicar de decisões adequadas à realidade, evitando utopias e devaneios, esbanjamentos e medidas incoerentes que num ápice nos proporcionam brilharetes mas que também logo se transformam em pesadelos!"*

Rodrigo dos Santos lança o desafio...

## "Lutemos como 'tigres' pelo clube de todos nós"

Foto VÍTOR LANCHÁ



**E** Rodrigo dos Santos dá exemplos...

"Atente-se às Assembleias de adeptos de clubes que quase não lhes resta outra solução do que aquela tão dura mas realística do que fechar a porta, deixando para a história o registo de colectividades que se orgulharam de feitos e ambições, cujos custos foram implacáveis! Aumentam os exemplos dramáticos de clubes que se mantêm nos escalões da Liga Profissional de Futebol com ilusões de 'balões de oxigénio', troféus penhorados – património histórico! – e remunerações em atraso que se agravam ainda desde a época anterior! Ainda sobram casos de clubes ditos grandes que publicamente reconhecem (face aos requisitos das Sociedades Anónimas Desportivas) as suas perdas, traduzidas em passivos de milhões, mesmo com receitas das bilheteiras de jogos de 'primeira' ou europeus, a par dos contratos publicitários e das transmissões televisivas! Uma realidade agravada com a conjuntura sócio-económica do País e os reflexos da presente instabilidade mundial."

Por isso, e na sua óptica, "a credibilidade e a dignidade terão de ser os expoentes do grande objectivo de transformar o Sporting Clube de Espinho num exemplo de sustentabilidade e solidez sócio-económica e estrutural."

Surgirão então, posteriormente, os resultados (desportivos)...

"A consistência financeira e ao desenvolvimento e solidificação das infra-estruturas corresponderão então, com eficiência e firmeza, os resultados desportivos, de uma forma que recolque o Sporting Clube de Espinho na senda dos êxitos e doravante o caracterize de uma pujança de elite nacional e internacional."

Só que...  
"Até agora, e desde que assumimos, num período periclitante a gestão do Sporting Clube de Espinho, temos pugnado por credibilizar uma instituição que com escassíssimas fontes de receita se arrastava, como muitas outras do género,

para um vazio imaginável! Estancou-se o que foi possível em profundas feridas..."

Contudo, "deve-se agora seguir um processo de recuperação."

Até então temo-nos regido por uma postura intransigente na preservação do clube, vi-

sando que resvasse para caminhos sem retorno."

No entanto, "não tomamos medidas avulsas, nem pactuamos com falsos modelos onde se valoriza o aspecto exterior, aquele que dá nas vistas, mas que não interiormente saudável..."

E com firmeza adianta...  
"Rejeitamos as palavras vãs, para que não seja em vão o nosso propósito de apostar na formação desportiva em todas as modalidades, desde o futebol ao voleibol, passando pelo andebol e a natação e lançando igualmente semen-

tes para outras vertentes desportivas, como, por exemplo, o andebol. E, porque não?!, o atletismo, o ciclismo, a pesca e outras modalidades populares... Todos sabemos, e até os mais cépticos e críticos, que naturalmente existem numa instituição plural e aberta, como é a do Sporting Clube de Espinho, que uma colectividade ecléctica como aquela que ousamos projectar deve basicamente ser dotada de infra-estruturas desportivas condizentes com as exigências do presente e os desafios do futuro. Importa pois criar as melhores condições para a prática desportiva e bem-estar de todos aqueles que se associem aos eventos competitivos. De facto, temos assentado a nossa linha de orientação do clube nos pilares da dignidade e da credibilidade, na salvaguarda de um projecto de desenvolvimento patrimonial e desportivo, para com essa estratégia fundamental assegurar a curto prazo a sustentabilidade e afirmação do futuro a médio prazo.

Finalmente, "reconhecemos que os recentes resultados desportivos não nos proporcionam motivo de regozijo, mas orgulhemo-nos dos resultados desportivos das camadas jovens, no futebol, no voleibol e na natação, resultado naturalmente da nossa preocupação e do nosso investimento na formação, sem esquecer o feito (também histórico) do nosso 'regressado' andebol!"

Em suma, o presidente da Direcção do Sporting Clube de Espinho apela...  
"Lutemos, então, como 'tigres' para que na renovada sala de troféus instalada na igualmente renovada sede social, sejam ali colocadas com mérito e orgulho mais troféus no constante enriquecimento historial daquele que é, afinal, o clube de todos nós!"



### OPINIÃO

#### NOTAS DE POUCA MONTA

António Duarte Estêvão

## Os velhos barcos e os calafates!...

*Sempre que joga o "Espinho" Eu quero o campo cheio - A Alma do desafio!... - E juru de olhos vidrados, Todos nós somos culpados Com tanto lugar vazio!...*

*Meu velho barco de Espinho, Navega com cuidadoinho, Nas ondas do nosso mar!... Vendo bem, na dura lida, Há tempestades, na vida, Que não podes evitar!*

Fui sempre avesso à revelação de ocorrências tristes. Esta minha inclinação já vem de longe, no tempo em que tarimbava dirigismo desportivo, quando, por motivos de saúde, "estagiei" durante cinco anos na minha terra natal.

Recordo uma figura carismática que se apaixonou pelo futebol da então freguesia de Serzedo. Já com muitos anos

nas pernas, a "doença" pegou-lhe de tal maneira, que a emoção levava-o até às lágrimas. Dado que eu passava, frequentemente, pela sua drogaria, a caminho do campo da bola, chamava-me, inúmeras vezes, para que lhe contasse novidades do clube, como se eu fosse o jornal desportivo da terra.

Depois, saltava-lhe, de imediato a pergunta da praxe: - "Anda cá, ó Duarte, e diz-me como vão as coisas, lá pelo Serzedo?..." Claro que só lhe contava o bom e o bonito, a chicha e a carne desossada, e o homem, feliz, dizia e repetia: "Ai... sim?... Ai... sim?... Conta mais, conta mais!" E, quanta alegria me era dado ver nos seus olhos iluminados, como se tivessem o reflexo de velas acesas nas meninas!...

Escondia, sempre que me era possível, os abrolhos, as dificuldades que, já nesse tempo, os clubes e os dirigentes atravessavam e, quando, ao de leve, o informava da lesão dum jogador, dum castigo rigoroso, ou, então, de que um 'craque', mais uma vez, tinha ido 'abaixo' no Centro de Medicina Desportiva, o sr. António Capela (era este o seu nome) abria muito os olhos, para os mostrar tristes e verme-

lhos, como se estivessem a reter lágrimas!... Depois, preocupado, tinha a seguinte expressão: - Ó Diacho!... Ó Diacho!...

Partindo da quimérica hipótese de que sustento a monomania de mandar umas cartas e uns faxes para o Céu, para aqueles gigantes, que passaram pelo nosso Espinho, desde Joaquim Moreira, Dr. António Neves, Manuel Violas, Arq.º Jerónimo Reis, Dr. Lito Almeida, João Barbosa, Marcelino Duarte, Jó e tantos outros, estou certo que, quando recebessem a minha 'correspondência', todos levariam um cartão amarelo, dum Anjo, feito árbitro no Além, porque dificilmente evitariam a expressão do meu velho e saudoso amigo, de Serzedo: - Ó Diacho!... Ó Diacho!...

No entanto, caso eu mandasse os tais faxes, dizendo que, dum lado, chove, doutro troveja, não pouparia ninguém, porque não se consegue fazer morcelas sem sangue e o sangue apetitoso e condimentado de bairrismo parece ter desaparecido dos nossos enchidos, deixando só as peles mirradas e sopradas pela brisa do nosso mar.

Reconheça-se que muitos espinhenses, que se diziam de corpo e alma, deixaram de ser sócios, de apoiar, de comparecer, mostrando um total desinteresse pela vida do nosso clube!

...E não se forjam campeões, caso a 'forja' não tenha calor humano!...

Há três meses, quando escrevi "nós éramos vinte mil irmãos", pensei que estava a lançar uma pequena pedra, no lago, agitando as águas demasiado calmas!...

...Mas, se 'nesta altura do campeonato' me perguntassem: - "Tu estás na fila dos inocentes ou dos culpados?..." não hesitaria em considerar-me dos segundos, por não ter, presentemente, nem saúde, nem idade, nem força, nem coragem para entrar, a corpo inteiro, no velho barco, que não tem 'defeitos de fabrico', mas que merece e carece da ajuda de todos os calafates de boa-vontade!...

No relatório de actividades de 2002 apresentado na Assembleia Geral, a Direcção do Sporting de Espinho realçou que "no ano em que comemorou 88 anos desde a sua fundação, o nosso clube continua a ser a referência mais importante do associativismo do concelho e também da região ao disponibilizar a prática desportiva a cerca de um milhar de atletas, na sua esmagadora maioria jovens, repartidos pelas modalidades de andebol, futebol, natação e voleibol."

## Futebol Frustração nos seniores – esperança na formação dos jovens

O ano de 2002 "foi de grande frustração no que ao futebol sénior diz respeito". A descida de divisão, "revestida de grande infelicidade, foi, sem dúvida, um aspecto negativo a reter" e "a colocação da nossa equipa na Zona Norte da II Divisão B, escalão com equipas que apostam fortíssimo na subida, não permitia também um caminho fácil até à subida de divisão."

No final do ano 2002, "a nossa classificação perspectivava já a impossibilidade de atingir esse objectivo face à diferença considerável em relação ao super favorito Leixões."

No entanto, "o trabalho tem sido feito com uma aposta nos jovens formados no clube, criando uma estrutura na nossa equipa que permita uma subida de divisão sustentada."

Em relação às camadas jovens, "o trabalho tem que ser visto como extremamente positivo. As várias chamadas ao plantel sénior de jovens formados no clube, alguns dele com idade ainda de juniores, "são prova do excelente trabalho feito no departamento de futebol juvenil, isto apesar das carências que o clube tem, à semelhança, aliás, dos restantes departamentos."

Entretanto, "jovens atletas do clube são regularmente chamados aos trabalhos das seleções regionais."

Por outro lado, "grande sucesso foi o torneio 'Espinho Cup 2002', organizado pelo departamento de futebol juvenil do clube, que mobilizou cerca de 300 atletas de 22 clubes nacionais, no escalão infantil, como Sporting, FC Porto e outros."



Fotos VÍTOR LANCHÁ



## Loja das Miudezas

José Manuel Queirós

Retrosaria - Botões - Lingerie  
Interiores Homem - Collants

Rua 23 n.º 447 - 4500 ESPINHO - Telef. 227314174

## DR. ILÍDIO SANTOS

MÉDICO DENTISTA

Consultórios:

— Rua 16 (Esquina Rua 19), n.º 545-1.º Dt.º - Espinho - Telef. 22 734 29 31  
— Rua Júlio Dinis, 748 - 4.º Esq.º - Sala 413 - Porto - Telef. 22 600 71 75  
— R. Manuel Alves de Sá, 15 G - 4400-494 V.N. Gaia - Telef. 22 711 86 61 / 22 711 86 42

Implantes  
Ortodontia Fixa  
Prótese Fixa

Acordos com:  
SAMS/QUADROS  
ACASA \* CGD  
ADSE \* PSP

## APARTAMENTOS DE 1.ª QUALIDADE

BLOCO DE 2 ANDARES c/ elevador  
APARTAMENTOS T2 (100 m2 aprox.),  
aquecimento, electrodomésticos, vídeo,  
parabólica. Entrada para deficientes.  
Prontos a entregar.

Contacto: 91 959 12 94 - 91 491 16 19

## VIDRARIA FERREIRA

Vidro nacional e estrangeiro,  
Vidro Anti-reflexo e molduras para caixilhos,  
Espelhos, Tijolos e Telhas de Vidro  
**FERREIRA & FERREIRA, LDA.**

ENCARREGA-SE DA COLOCAÇÃO DE VIDROS  
EM QUALQUER PONTO DO PAÍS

R. 18, N.º 675 - TELEFONE, 22 734 04 80 - 4500 ESPINHO

## Centro de Espinho VENDO

T4 - 1.º andar, c/ marquise fechada 15 m2  
aprox., garagem fechada.

T3 - 3.º andar, c/ 150 m2 aprox., aquec.  
central completo, lugar garagem e arrumos na  
cave.

T3 - R/C 150 m2 aprox., aquec. central,  
marquise fechada, garagem fechada p/ 2 car-  
ros, logradouro c/ 60 m2, independente, 12 m2  
arrumos no sótão.

Contacto: 91 959 12 94

## BOMBEIROS VOLUNTÁRIOS DE ESPINHO

Recrutamento de Cadetes e Aspirantes a  
Bombeiros

(Masculino/Feminino)

SE...

TENS:

- Entre 14 e 35 anos;
- 9.º Ano de escolaridade;
- Espírito de Equipa;
- Gosto em ajudar o próximo.

ÉS:

- Natural ou Residente  
em Espinho;
- Responsável;
- Altruista

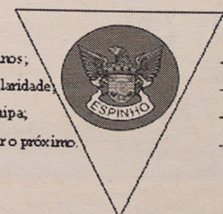

ENTÃO:

Inscrite-te

Na Secretaria do Comando para o nosso Corpo Activo

Bombeiros Voluntários de Espinho - (frente à Igreja Matriz de Espinho)

**FAZER O BEM É O MAIOR BEM EM SI MESMO!**

Página (www.scespinho\_pt) na Internet

*O Sporting Clube de Espinho não esquece o seu passado "e olha para o futuro com a determinação de honrar a importância da nossa associação junto da sociedade."*

## "Uma das melhores sobre clubes"

Por isso, "poderemos nos orgulhar de darmos passos importantes para a renovação do nosso património."

Assim, "os projectos para o novo pavilhão ginnodesportivo do clube e estádio de futebol estão já concluídos e receberam já o parecer favorável do

Instituto Nacional do Desporto."

As notícias do clube "continuam a chegar diariamente a todos os cantos do mundo através da nossa página oficial na Internet (www.scespinho\_pt) por muitos considerada uma das melhores sobre clubes."

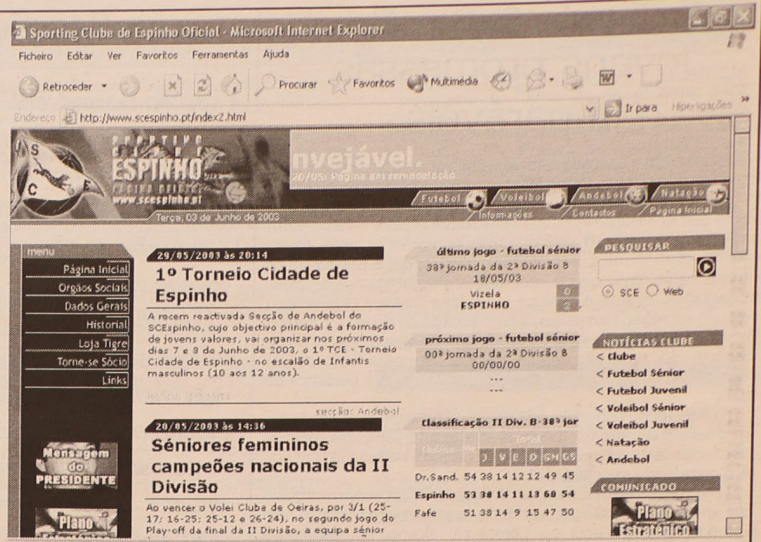

## Voleibol Os jovens também irão fazer história

O voleibol "viveu, novamente, momentos que irão marcar a história do clube".

Assim, "a presença do Presidente da República Jorge Sampaio no nosso pavilhão, para assistir a um jogo internacional, foi algo de que raríssimas colectividades se podem gabar e que prova a importância que a modalidade tem no panorama nacional."

Outras personalidades se fizeram também representar nesse dia, "como o então ministro do Desporto, José Lello."

A nível desportivo, a equipa sénior atingiu pela segunda vez consecutiva a final da Top Teams Cup, na Polónia, não

conseguindo repetir o êxito do ano passado.

Nas provas internas, "terminamos em terceiro lugar o campeonato e atingimos as meias-finais da Taça de Portugal. Colocamos dois atletas - Nuno Pinheiro e Hugo Ribeiro - na selecção sénior que conquistou o oitavo lugar no Mundial."

No seu primeiro ano de formação, "a equipa sénior B, criada como rampa de lançamento dos jovens formados no clube, conquistou o título nacional da III Divisão e, consequentemente, a subida à II Divisão."

Ao nível dos escalões de formação, "conquistamos títu-



los nacionais em juniores, masculino e feminino, e em iniciados e minis masculino."

para a excelente organização por parte do Departamento de Voleibol Juvenil, do 3.º Torneio Internacional de Voleibol

Juvenil - Cidade de Espinho, que este ano contou com a presença de catorze equipas, masculino e feminino, de qua-

tro países, totalizando um número de participantes de 220, que durante uma semana animaram a nossa cidade."

## Andebol Surpresa e motivação

A época do arranque "ficou marcada por um surpreendente, mas motivador, movimento de carinho e apoio por parte do público andebolista da nossa cidade e dos adeptos do Sporting Clube de Espinho". Houve também "muita curiosidade da comunicação social, não só local mas tam-

bém nacional."

Em termos desportivos, "a equipa sénior, constituída maioritariamente por atletas formados no clube, classificou-se na terceira posição na fase final do campeonato de acesso à III Divisão Nacional, falhando a subida no último jogo."

No entanto, "foi uma época positiva em que o público quase encheu o nosso pavilhão em

todos os jogos em casa, revelando bem a falta que o andebol vinha fazendo aos adeptos desportivos da cidade de Espinho."

As equipas de infantis e iniciados "tiveram a evolução normal nesta fase de aprendizagem e, apesar das pesadas derrotas dos primeiros jogos, nunca perderam o entusiasmo próprio da idade, o que lhes permitiu aprender e equilibrar os resultados no final da época."

## Natação Títulos e convocações para selecções

Durante o ano 2002, a secção de natação do Sporting Clube de Espinho contou nas suas aulas com cerca de 80 atletas, distribuídos pela natação sincronizada pré-competição e competição pura.

Ao longo do ano participou em quinze torneios de natação pura e 6 de natação sincronizada.

Obteve nove títulos regionais em natação pura e diversos segundos e terceiros lugares em campeonatos regionais.

Três nadadoras do clube foram convocadas por diversas vezes a provas nacionais e internacionais em representação da selecção regional de Aveiro, onde obtiveram excelentes resultados.

A nível da natação sincronizada, o Sporting Clube de Espinho esteve presente nos campeonatos nacionais de Inverno (Mealhada) e Verão (Évora) onde obteve diversos terceiros lugares em esquemas, solos e por equipas.

## No Espinho Country Club Jovens promessas imparáveis

Após terem alcançado os títulos individuais dos campeonatos regionais masculinos, Diogo Montenegro nas categorias de infantis (sub-14) e Miguel Pinto, cadetes (sub-16) e juniores (sub-18), sendo que nos iniciados (sub-12), Gustavo Pereira e Tiago Neto, ambos com apenas 10 anos de idade, atingiram as meias-finais, este fim-de-semana, competindo em casa onde se realizaram os campeonatos regionais de inter-clubes masculinos nos escalões de iniciados, infantis e cadetes, o Espinho Country Club venceu nos três escalões. De realçar que no escalão de infantis, a equipa B do ECC também provou estar em grande forma, sagrando-se vice-campeã regional, apenas saindo derrotada pela equipa principal do clube, constituída pelos seus amigos e parceiros de treino.

O director do Complexo de Ténis de Espinho, Tiago Pinto Leite, fez questão de "felicitar todos os atletas intervenientes, pois os resultados são o reflexo de todo o empenho e dedicação com que têm encarado a modalidade".

Tiago Pinto Leite frisou que "é também, com enorme orgulho que observamos crianças da cidade, cujo primeiro contacto com a modalidade foi aqui no Complexo, alcançarem resultados desportivos tão gratificantes, tendo para tal, contribuído a qualidade do nosso ensino".

Por fim, o director do Complexo de Ténis de Espinho quis "dar os parabéns ao trabalho que tem vindo a ser desenvolvido pelo corpo técnico do clube, nomeadamente, direcção, monitores e preparador físico".

## Sete em nove torneios Miguel Pinto acumula êxitos

Miguel Pinto, do Espinho Country Clube, sagrou-se vencedor do torneio juvenil realizado no passado fim-de-semana, nos courts de terra batida do Clube Ala Nun'Alvares (Gondomar), na categoria de juniores.

Depois de ter batido nas meias-finais, por 6-2 e 6-0, Marco André, do Lawn Ténis Clube da Foz, Miguel Pinto revelou a excelente forma em que se apresenta actualmente, eliminando, no decisivo jogo, Diogo Nunes, número dois do ranking nacional de cadetes, por 6-0 e 6-1.

Miguel Pinto obtém, assim, o seu sétimo título este ano, em apenas nove torneios disputados.

## Xadrez academista Última jornada revela talentos

A Académica de Espinho jogou no sábado, na sua sede, no andar superior ao "Nosso Café", onde foi derrotada por 2,5-1,5, pelo Clube de Xadrez de Estarreja, na nona e última jornada do Campeonato Nacional da III Divisão Zona Norte - Série B.

Foi a segunda derrota da equipa academista, no seu reduto, que jogou mais um vez desfalcada dos três primeiros tabuleiros, José Azevedo, Amadeu Loureiro e

Francisco Manero Lemos, mas mesmo assim conseguiu dar boa réplica. Saliente-se, aliás, que no primeiro tabuleiro jogou a jovem esperança academista (sub-10) Filipa Ribeiro, que contra António Ferreira, mestre nacional com 2200 pontos de elo, foi impotente para contrariar todo o favoritismo que este jogador tinha logo à partida...

No segundo tabuleiro, Sérgio Ribeiro da AAE capitão da equipa, contra Mário Valguera, campeão sub 18 do Distrito de Aveiro, empatou o jogo após terem já terminado todas as partidas restantes, poderia o jogador da AAE forçado a vitória, visto que tinha ligeira vantagem.

No terceiro tabuleiro, Martinho Cardoso da AAE perdeu. Finalmente, no quarto tabuleiro, Romano Wentzel Queiróz ganhou o jogo.

Assim e feitas as contas, a Académica de Espinho ficou no quinto lugar com 18 pontos, sendo campeão o Ateneu Comercial, o Estarreja segundo lugar, o GX Porto terceiro e a quarta posição para os "Gambozinos".

"A Académica de Espinho continua aberta, na sua sede, aos sábados a partir das 15 horas, para a prática do xadrez e formação às camadas mais jovens da população espinhense, recordando que a nossa cidade alberga ainda o único campeão nacional vivo da década de 50, Leonel Pias."

Vânia Leite

## Secção do Sp. Espinho põe mãos à obra

# Torneio Cidade de Espinho

*A secção de andebol do Sporting de Espinho, cujo objectivo principal é a formação de jovens valores, vai organizar nos próximos dias 7 e 8, o primeiro Torneio Cidade de Espinho, no escalão de infantis masculinos (10 aos 12 anos).*

Após ter alcançado o objectivo imediato da equipa sénior (a subida à III Divisão Nacional e consequente título de cam-

peão regional de Aveiro), este evento é o culminar de uma longa época que tem tudo para ser recordada e que se reveste de êxitos - quer ao nível de resultados desportivos (tanto da equipa principal como dos escalões mais jovens), mas também no que diz respeito à evolução das camadas jovens - o que demonstra o excelente trabalho que tem vindo a ser feito a este nível.

As equipas convidadas para o TCE são CIC (Colégio Internato dos Carvalhos), Sanjoanense e Juvelis (Leiria) que

fazem parte do Grupo A; no Grupo B, Águas Santas, Sporting de Espinho e Sport Lisboa e Benfica; no Grupo C, o FC Gaia, FC Infesta e Desportivo Francisco de Holanda. No último grupo, no D estarão as equipas ADM Laranjeira, Oleiros e ABC de Braga.

Entretanto, este fim-de-semana foi muito positivo para as equipas jovens do andebol do Sporting de Espinho. Em dois jogos conseguiram duas vitórias. De realçar também, a maior consistência patenteada jogo após jogo, quer pelos iniciados

quer pelos mais novos, os infantis.

Em iniciados masculinos, o Sporting de Espinho venceu o Escapões por 47-15 e no jogo actuaram, sob o comando técnico de José Pinto, os seguintes jogadores: Hector Rocha e Luís Resende (ambos guarda-redes), Tiago Sousa, Gonçalo Canelas, Manuel Azevedo, Rui Cordeiro, André Fragoso, Gustavo Fernandes, Igor Leite, Gustavo Silva, André Neves, Nuno Carvalho e Jorge Serra.

Em relação aos infantis masculinos, à equipa do Monte venceu o Sporting de Espinho por 12-17. Sob a orientação do treinador Pedro Santos, jogaram Ricardo Moreira (guarda-redes), Eduardo Portela, Luís Limas, Ricardo Vivas, Leonel Pinto, Sérgio Gouveia, Filipe, Daniel Loureiro, Miguel Esteves, Ruben, Rui Caprichoso, Mário Neves, Marcos Silva e António Silva.

Vânia Leite



## Voleibol indoor do Inatel

# "Os Mochos" sagram-se tri-campeões nacionais

No passado fim-de-semana, a equipa espinhense do CCD "Os Mochos" sagrou-se pela terceira vez consecutiva campeã nacional de voleibol indoor do Inatel.

A final concentrada teve

lugar em Viseu e estiveram presentes as seguintes formações: "Os Mochos/Espinho, BCP/Porto, Portugal Telecom/Lisboa e CTT/Lisboa.

No sábado, os Mochos venceram a sua rival Portugal Telecom por 3-2, num jogo bastante emotivo e com mo-

mentos de excelente voleibol, facto realçado pela organização de evento. No segundo jogo do dia a formação dos CTT levou de vencida o BCP por 3-0.

No domingo, para o terceiro e quarto lugar, a Portugal Telecom bateu o BCP por 3-0 e, para o primeiro e segundo lugar, os Mochos venceram a formação dos CTT por conclusivos 3-0.

Os Mochos serão, assim, mais uma vez, no próximo ano, os representantes do Inatel de Portugal no torneio internacional do CSIT, em país a designar.

Eis, entretanto, a constituição do grupo espinhense de "Os Mochos" que tão brilhantemente conquistou o "tri" de voleibol indoor do Inatel:

António Melo (presidente da Direcção e atleta), Augusto Sá (técnico),

José Magalhães (delegado), Pedro Morais, Armando Bran-

dão, António Faria, Óscar Santos, Nuno Lima, Filipe Vitó, João Sabença, Luís Martins, Jorge Magalhães, Hélder Teixeira, Pedro Carneiro; Ricardo Gomes, Miguel Ferreira, Gualter Martins, Geraardito Santos e Gustavo Águas (atletas).

No próximo sábado, a partir das 9.30 horas, irá ter lugar, na Praia da Baía, em Espinho, o Campeonato Distrital de Voleibol de Praia do Inatel, na sua vertente de triplas, e no sábado seguinte (dia 14, também às 9.30 horas), a final nacional da mesma competição, ambas organizadas pelo clube "Os Mochos", com o apoio da Câmara Municipal de Espinho e do Inatel.

"A formação espinhense irá tentar conquistar, mais uma vez, o título de campeão Nacional da referida modalidade e espera pela ajuda do público, comparecendo e apoiando."



**OS NOSSOS CLASSIFICADOS**

**OS NOSSOS CLASSIFICADOS**

**OS NOSSOS CLASSIFICADOS**

**OS NOSSOS CLASSIFICADOS**

**ADVOGADOS**

**CERQUEIRA FERNANDES** - Advogado - Av. 24 N. 741 S/D 4500-201 Espinho. Tel./Fax: 227313129. Tel. 226062165 - Fax 226060085- http://cerqueiraadvogado.planetaclix.pt, 2.ª e 4.ª das 10 às 16 horas.

**ALUGAM-SE QUARTOS**, c/ casa de banho privativa, c/ cozinha, pequeno almoço, tratamento de roupa,

garagem e TV Cabo mais Sport TV. Telef: 227340002 ou 227348972.

**ALUGO APARTAMENTOS T0, T1, T2 E T3**. Totalmente equipados, com TV Cabo mais Sport TV, telefone, garagens, limpezas. Rua 62 n.º 156. Telefone: 22 731 08 51/2 - Fax: 22 731 08 53.

**ALUGAM-SE ARMAZÉNS**, junto a Espinho, boa localização: 80 m2 (70 contos - 349,16 euros);

100 m2 (90 contos - 448,92 Euros); 120 m2 (100 contos - 498,80 Euros). Contacto: 919831732.

**ALUGO EM PARAMOS** espaço c/ 140 m2 para garagem ou armazém. Av.ª Central Norte, 270. Tlm. 917553668.

**ALUGO EM PARAMOS**, Loja c/ 280 m2 para qualquer ramo comercial. Av.ª Central Norte, 270 (em frente aos cafés Zip-Zip e Papagaio). Tlm. 917553668.

**ALUGA-SE APARTAMENTO T1**, muito espaçoso, c/ lugar de garagem. Em Espinho. Telef. 220808634 - Tlm. 914140518.

**ALUGA-SE CASA** c/ 2 quartos, sala, cozinha e c. banho. Só meses de verão. Em Silvalde-Espinho. Telf. 227346430.

**ALUGO T1** - centro de Espinho. Totalmente mobilado, prédio novo. Contrato de 1 ano, pode ser remodelado. Preço 375 Euros. Pode ser alugado a casal jovem. Tlm: 966565110 ou 966565110.

**ESPINHO CENTRO ALUGA-SE QUARTO** a meninas, professoras ou afins em apartamento totalmente mobilado com acesso as partes comuns. Telef: 962471957/227443347.

**OFERTAS**

Senhora para trabalhar às tardes, limpeza doméstica. Telef: a partir das 18 horas. Telef: 227348061.

**MÉDICO**

Dr. RICARDO ROMEIRA-Médico especialista de cardiologia. Carreira Hospitalar - C.H.A.N. e Ordem dos Médicos. Consultórios - Policlínica Espinho - Rua 33 n.º 408 - Telef: 227 342 111; S. João da Madeira - Parque América n.º 23 - Cons. n.º 44 - Telef 256 827 864; e Esmeriz - Av.ª 29 de Março - Telef: 256 752 579. Dias úteis das 11 às 20 horas.

**PASSA-SE**

**PASSA-SE CAFÉ EM SILVALDE** - bom movimento. 15.000,00 Euros. Motivo falecimento. Telef: 918409265.

**PASSA-SE RESTAURANTE**. Contactar das 15 as 17 horas para os n. 919725229 ou 967764995.

**DA-SE A EXPLORAÇÃO** - Café Snack Bar em Espinho. Bom preço. Telem: 918126261.

**PASSA-SE CAFÉ RESTAURANTE** C/ 2 lojas, sito na Rua 20 n. 287 - Espinho. C/ maquina de totoloto. Renda 282,00 Euros, 2 lojas valor passe: 80.000 Euros. Trata no local.

**PASSA-SE OU DA-SE** a exploração petisqueira. Telef: 22 7344655 ou 938451727.

**PAPELARIA - BAZAR - TABACARIA**. Grandes monstas c/ armazém. Motivo: enfarte e distância, pois sou do Porto. Rua Comendador Sá Couto, n. 6. Rua Principal a 50mts. Restaurante Brasil e escola. Sta. Maria da Feira. Tlm. 938039684.

**PRECISA-SE**

**EMPREGADO PARA RESTAURANTE** em Espinho. Idade entre os 20-35 anos. Contactar 919430452, entre as 15 e as 18 horas.

**PRECISA-SE EMPREGADO-A** para café. Falar: Café Costa Verde. Av.ª 8 n. 1428-4500 Espinho.

**SERVIÇOS**

**ESTOFADOR** - Restauro todo o tipo de sofás, cadeiras, etc. Orçamentos grátis. Telef: 227344090. Rua do Passo Velho n.º 217 - Anta.

**ESTÚDIOS - LABORATÓRIO VICTOR LANCH** - Passagem de filmes de Super 8mm para cassetes vídeo. Passamos para o nosso sistema, cassetes de vídeo que lhe enviem do Brasil, USA, França ou qualquer outra parte do mundo. Telemóvel 918735306 e 962788407.

**ESTOFADOR** cadeiras, sofás, sofás novos por medida, testeiiras de camas, sanefas e automóveis. Rua Caminho de Ferro, 518 - Paramos. Telef. 227346926.

**EXECUTO** todos os géneros de serviços nas artes de pedreiro, trolha e pintor. Pequenas e grandes reformas. Orçamentos grátis. Tlm 914232724.

**VENDE-SE**

**TERRENO** c/ 4000 m2, possib. const. moradias geminadas (155.000 €), em Anta. O próprio. Tlm. 912248228.

**MORADIA DE LUXO**, 4 frentes - EN1 - Vergada. Aceito permuta com imóvel ou terreno, só em Espinho. Telef. 227455290 - Tlm. 917533444.

**T2 + 1 C/ GARAGEM**, junto ao Tribunal, modernizado e mobilado. Condomínio barato. Preço acessível. Trata o próprio. Telef. 227343927 ou tlm. 917660961.

**MORADIA ANTIGA** em Espinho, c/ 2 frentes. E terreno anexo, a 1000 mts. da praia. Aceita-se permuta. Urgente. Falar D. Bela. Telef.: 227342491 ou 914621560 (o próprio).

**VENDE-SE TERRENO** c/ 700 m2, para construção de vivenda. Entre Idanha e Guetim - Espinho. Telef. 227312161.

**VENDE-SE PEUGEOT EXPERT 1.9 TD**, branco - ano 2001, c/ 77.500 km, por 9.500,00€. Contactar: 916164644 / 40.

**VENDE-SE ANDAR T2**, virado ao mar, c/ 2 c. banho, fogão de sala, cozinha equipada e lugar de garagem. Tlm. 963876193 ou 966887417.

**CASA AO CENTRO DE ESPINHO**. Para reconstruir, pode acrescentar mais 1 andar. Preço: 17.500 cts. (87.290,00 Euros). Telef: 965861766-227324683.

Terreno a 800metros da Praia, em S. Félix da Marinha, c/ viabilidade para construção de uma moradia. Só 35.000,00 Euros (7.000 contos), c/ possibilidade de facilidades de pagamento. Contactar: 22 7343324 - 96375341.

**T3 S. FÉLIX MARINHA** - Coz e copa, lug. garagem, lareira, vistas para o mar, piscina, ténis. Só 23.500c./ 117.217 Euros - Paulo Sérgio Propriedades. Lic. 824. AMI. Tel.: 22 7310284 e 919202551.

**ANDAR MORADIA ESPINHO** - 3 quartos, garagem individual 2 carros, armoucos, cave 45m2. Só 32.000c./ 159.615 Euros - Paulo Sérgio - Propriedades. Lic. 824 AMI. Tel.: 227310284 - 919202551.

**T3 CENTRO ESPINHO** - 2.R andar sem elevador. Pela urgência 18.000c./89.783 Euros - Paulo Sérgio - Propriedades. Lic. 824 AMI. Tel.: 227310284 - 919202551.

**MORADIAS NOVAS** - 2m centro Espinho - 2 e 3 frts., terreno, garg. 6 carros, coz. equipada, copa, aq. central. Preços desde 33.000c./164.630 Euros - Paulo Sérgio - Propriedades. Lic. 824 AMI. Tel.: 227310284 - 917681832.

**MORADIA** a 100m da praia de Espinho - Para restauro ou para fazer 2 moradias. Só 28.000c./139.663 Euros. - Paulo Sérgio - Propriedades. Lic. 824 AMI. Tel.: 227310284 - 917681832.

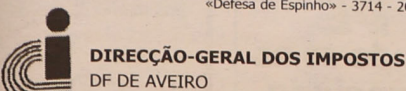

«Defesa de Espinho» - 3714 - 2003-06-05

**DIRECÇÃO-GERAL DOS IMPOSTOS**  
DF DE AVEIRO

SERVIÇO DE FINANÇAS DE ESPINHO

**Edital**

(2.ª publicação)

Daniel Ferreira Dias, Chefe do Serviço de Finanças de Espinho

Faz saber que no dia 05 do mês de Setembro de 2003, pelas 10 horas, neste Serviço de Finanças, sito na Rua 26, n.º 605 - Espinho, se há-de proceder à abertura das propostas em carta fechada para venda judicial, nos termos da alínea a) do artigo 253.º e art.ºº seguintes do Código de Procedimento e de Processo Tributário (CPPT), dos bens adiante designados, penhorados a Horário Pereira Alves & Filhos, Lda., residente Rua 62, n.º 209 - 4500 Espinho, no processo de execução fiscal n.º 101452.8/99 e apensos para pagamento da dívida de: 16 530,16 Eur (dezanzeis mil quinhentos e trinta euros e dezasseis cêntimos), referente a Coimas e IVA.

É fiel depositário Horário Pereira Alves, residente Rua 62, n.º 209 - 4500 Espinho, que deverá exibir os bens no local a qualquer momento interessado.

São, assim convidadas todas as pessoas interessadas a apresentarem as suas propostas, até à hora e dia designado para a venda, em carta fechada, dirigida ao Chefe de Finanças, devendo identificar o proponente (nome, morada e n.º de contribuinte). No sobrescrito deverá ser mencionado o seguinte: Proposta em carta fechada referente ao processo de execução fiscal n.º 101452.8/99 e apensos contra Horário Pereira Alves & Filhos, Lda.

As propostas serão abertas no dia e hora designados para a venda na presença do Chefe de Finanças.

Podem assistir à venda os proponentes e os citados nos termos do art.º 239.º do CPPT, devendo comprovar a sua identidade ou poder com que intervêm.

O valor base para a venda é de: 31 025,75 Eur (trinta e um mil e vinte e cinco euros e setenta e cinco cêntimos), não se considerando as propostas de valor inferior a 70% do valor base.

No acto da venda deverá ser depositada a importância de 1/3 desta na Tesousaria de Finanças, devendo os restante 2/3 serem depositados no prazo de 15 (quinze) dias.

Se o preço oferecido mais elevado for proposto por dois ou mais proponentes abri-

se-à logo licitação entre eles, salvo se declararem que pretendem adquirir os bens em co-propriedade. Se estiver presente apenas um, pode este cobrir a proposta dos outros e, se nenhum deles estiver presente ou, estando, não pretender licitar, proceder-se-à a sorteio.

Ficam por este meio citados quaisquer credores incertos e desconhecidos que gozem de garantia real sobre os bens penhorados, bem como os sucessores dos credores preferentes para reclamarem os seus créditos no prazo de 15 (quinze) dias a contar da venda nos termos da alínea a) do art.º 240.º do supra citado Código.

Ficam ainda notificados os titulares do direito de preferência na alienação do(s) bem(ns).

**DESCRIÇÃO DOS BENS PENHORADOS**

**Verba n.º um** - Uma máquina tupa tripla, com alimentador, marca Hemag, tipo 24457, no valor de € 7 482,00.

**Verba n.º dois** - Uma máquina Orladora dupla, marca Homag, tipo KF 62/3/25, fabrico 620360, no valor de € 5 486,00.

**Verba n.º três** - Uma máquina orladora simples, marca Homag, tipo KF 62/3/25, no valor de € 4 987,00.

**Verba n.º quatro** - Uma máquina rectangular para trabalhar ferro, de cor cinzenta, marca "Foradia", referência GK-50-1500, com 2 metros de comprimento e um de largura, no valor de € 4 789,98.

**Verba n.º 5** - Uma madrilhadora em ferro, arvore 80, de forma rectangular, marca "Juariste". com 3x1 metros, no valor de € 4 789,18.

**Verba n.º seis** - Um empilhador de cor verde, de 3 toneladas, marca Clark, no valor de € 3 491,59.

Acréscio IVA à taxa de 19%.

E eu, *Maria Amélia Belo Granja*, escrivã, o subscrevi.

Espinho, 2003-05-02

O Chefe de Finanças,  
a) *Daniel Ferreira Dias*

**Telefones Úteis**

- A. Viação Espinho ..... 22 734 03 23
- Biblioteca ..... 22 734 06 98
- Bomb. V. Espinho ..... 22 734 00 05
- Bomb. V. Espinhenses ..... 22 734 00 42
- Câmara Municipal ..... 22 733 58 00
- Centro de Saúde ..... 22 734 11 67
- Clínica Costa Verde ..... 22 734 58 85
- Clínica N.ª S.ª d'Ajuda ..... 22 734 26 95
- Clínica S. Pedro ..... 22 734 47 14
- Policlínica ..... 22 733 06 40
- CTT - Rua 19 ..... 22 733 06 31
- CTT - Anta ..... 22 733 06 61
- EDP - Avianas ..... 800 506 506
- EDP - Leituras ..... 800 236 236
- Estação CP ..... 22 734 63 12
- Fisioclinica ..... 22 731 49 86
- Brigada Fiscal ..... 22 734 11 96
- Hospital Espinho ..... 22 733 11 30
- Hospital V. N. Gaia ..... 22 379 42 11
- S. Sebastião (S.M.Feira) ..... 256 37 97 00
- Junta Freguesia ..... 22 734 44 18
- PSP ..... 22 734 00 38

- Registo Civil ..... 22 734 05 99
- Repartição Finanças ..... 22 734 07 50
- Saneam. Básico (avarias) .. 22 733 58 40
- Táxis (Câmara) ..... 22 734 31 67
- Táxis Costa Verde ..... 22 734 01 18
- Táxis (Graciosa) ..... 22 734 00 10
- Táxis União, Lda. .... 22 734 80 17
- Táxis Unidos ..... 22 734 22 32
- Táxis Verdemar ..... 22 734 35 00
- Tesouraria Fazenda Pública 22 734 37 30
- Tribunal ..... 22 734 23 51

- Anta**
- Farmácia ..... 22 734 11 09
- Junta Freguesia ..... 22 734 64 53
- Lar da 3.ª Idade ..... 22 734 46 51
- Unidade de Saúde ..... 22 734 58 10
- Guetim**
- Junta Freguesia ..... 22 734 42 26

- Paramos**
- Centro Social ..... 22 733 08 70
- Farmácia ..... 22 734 63 88
- Junta Freguesia ..... 22 734 27 10
- Reg. Engenharia ..... 22 734 20 23
- Unidade de Saúde ..... 22 734 50 01
- Silvalde**
- Junta Freguesia ..... 22 734 40 17
- Unidade Saúde Marinha ..... 22 734 31 01
- Unidade Saúde Silvaldinho ..... 22 734 36 42

**OS NOSSOS CLASSIFICADOS OS NOSSOS CLASSIFICADOS**

## FARMÁCIAS DE SERVIÇO

Sexta (06) - PAIVA ..... Rua 19, n.º 319 - Tel. 227340250  
 Sábado (07) - HIGIENE ..... Rua 19, n.º 293 - Tel. 227340320  
 Domingo (08) - GRANDE FARMÁCIA ..... Rua 8, n.º 1025 - Tel. 227340092  
 Segunda (09) - CONCEIÇÃO ..... R. S. Tiago, n.º 709 - Silvalde - Tel. 227311482  
 Terça (10) - TEIXEIRA ..... Ctr. Com. Solverde/1 - Avenida 8 - Tel. 227340352  
 Quarta (11) - SANTOS ..... Rua 19, n.º 263 - Tel. 227340331  
 Quinta (12) - PAIVA ..... Rua 19, n.º 319 - Tel. 227340250

Tel. 22 732 44 58 • Tlm. 96 247 02 42 • 96 411 83 50

**Aluga-se ESPINHO**  
 T2 - Mobilado \* T1 - Mobilado  
 \* T3 mobilado \* T1 - S/ mobília  
 \* Lojas

**LAPA / GRANJA / P. CORTEGAÇA**  
 T3 - Novo \* T2 - Novos. Todos c/ sub. Renda Jovem

**Trespasse**  
 Café Restaurante - Rua 19

**Vende-se ESPINHO**  
 T2+1 - Novo \* T3 Dúplex  
 \* T1 - Usado \* T2 - Usado

**LOUROSA, LAPA, NOGUEIRA**  
 T2 e T3 - Novos  
 \* Terreno - Nogueira

**DE vende-se no Café Europa (Silvalde)**

**CAFÉS**  
 seleccionamos e torramos na nossa fábrica as melhores qualidades aos melhores preços

Casa Alves Ribeiro  
 Rua 19, 294 - ESPINHO

## ESPINHO

## T1+1 - T2 - T3 JUNTO À PISCINA

Apartamentos com localização privilegiada, junto ao mar e perto do centro. Excelentes acabamentos, que incluem electrodomésticos, persianas eléctricas, caixilharia dupla, banhos em mármore, pavimentos em madeira e granito.



22 732 1920 / 96 424 1942  
 www.cgr-consultores.com

## CABELEIREIRO/A

Bom profissional, inovador, boa apresentação, gosto por trabalho em equipa. Boas condições. Em Espinho.

Cabeleireiro Margarida Campilho

Tel.: 22 731 21 57 e tlm. 93 887 82 22

**DE vende-se na Papelaria Guetim (Guetim)**

## Aluga-se loja

Grande, c/ cave - Rua 19 - n.º 855  
 Centro Comercial Solmar

Telef. 227343956 - 227346929

## Precisa-se Funcionária/o

Para loja de decoração no Porto  
 Entrada imediata

Contactar 96 4642263

«Defesa de Espinho» - 3714 - 2003-06-05



DIRECÇÃO-GERAL DOS IMPOSTOS  
 DF DE AVEIRO

SERVIÇO DE FINANÇAS DE ESPINHO

## Edital

(1.ª publicação)

**Daniel Ferreira Dias, Chefe do Serviço de Finanças de Espinho**

Faz saber que no dia 20 do mês de Agosto de 2003, pelas 10 horas, neste Serviço de Finanças, sito rua 26 n.º 605 - Espinho se há-de proceder à abertura das propostas em carta fechada para venda judicial, nos termos da alínea a) do artigo 253.º e art.ºs seguintes do Código de Procedimento e de Processo Tributário (CPPT), dos bens adiante designados, penhorados a Décio Cardoso Lemos, residente Av: 24 n.º 487 - Espinho, no processo de execução fiscal n.º 0777.3192 e apensos para pagamento da dívida de: 4948,40 Eur (quatro mil, novecentos e quarenta e oito euros e quarenta cêntimos), referente a IVA.

É fiel depositário Décio Cardoso Lemos residente Av: 24 n.º 487 - Espinho, que deverá exibir os bens no local a qualquer potencial interessado.

São, assim, convidadas todas as pessoas interessadas a apresentarem as suas propostas em carta fechada até às 16H00 do dia anterior ao designado para a venda, dirigidas ao Chefe de Finanças, devendo identificar o proponente (nome, morada e n.º de contribuinte) e no sobrescrito deverá ser mencionado o seguinte: **Proposta em carta fechada referente ao processo de execução fiscal n.º 0777.3/92 e apensos contra Décio da Costa Lemos**

As propostas serão abertas no dia e hora designados para a venda na presença do Chefe de Finanças.

Podem assistir à venda os proponentes e os citados nos termos do art.º 239.º do CPPT, devendo comprovar a sua identidade ou poder com que intervêm.

O valor base para a venda é de: 18.000,00 Eur (dezoito mil euros), não se considerando as propostas de valor inferior a 70% do valor

base.

No acto da venda deverá ser depositada a importância de 1/3 desta na Tesouraria de Finanças, devendo os restantes 2/3 serem depositados no prazo de 15 (quinze) dias.

Se o preço oferecido mais elevado for proposto por dois ou mais proponentes abre-se à logo licitação entre eles, salvo se declararem que pretendem adquirir os bens em co-propriedade. Se estiver presente apenas um, pode este cobrir a proposta dos outros e, se nenhum deles estiver presente, ou estando não pretender licitar proceder-se-á a sorteio.

Ficam por este meio citados quaisquer credores incertos e desconhecidos que gozem de garantia real sobre os bens penhorados, bem como os sucessores dos credores preferentes para reclamarem os seus créditos no prazo de 15 (quinze) dias a contar da venda nos termos da alínea a) do art.º 240.º do CPPT.

Ficam ainda notificados os titulares do direito de preferência na alienação do(s) bem(ns).

## DESCRIÇÃO DOS BENS PENHORADOS

Fracção autónoma designada pela letra "D" correspondente a uma habitação no 3.º e 4.º recuado, do prédio sito na rua 20 n.º 530 em Espinho, inscrito na respectiva matriz predial sob o artigo 2998 e descrito na Conservatória do Registo Predial de Espinho, sob o numero 00479/121289.

Acresce sisa.

E eu Maria José Lima Venancio, escrivão, o escrevi.

Espinho, aos 30 do mês de Maio do ano de 2003.

O Chefe de Finanças

**Daniel Ferreira Dias**

«Defesa de Espinho» - 3714 - 2003-06-05



DIRECÇÃO-GERAL DOS IMPOSTOS  
 DF DE AVEIRO

SERVIÇO DE FINANÇAS DE ESPINHO

## Edital

(1.ª publicação)

**Daniel Ferreira Dias, Chefe do Serviço de Finanças de Espinho**

Faz saber que no dia 4 do mês de Agosto de 2003, pelas 10 horas, neste Serviço de Finanças, sito Rua 26 n.º 605 Espinho se há-de proceder à abertura das propostas em carta fechada para venda judicial, nos termos da alínea a) do artigo 253.º e art.ºs seguintes do Código de Procedimento e de Processo Tributário (CPPT), dos bens adiante designados, penhorados a João Carlos Aluais da Silva, residente Av: 8 n.º 1401 r/c Espinho, no processo de execução fiscal n.º 101591.5/97 e apensos para pagamento da dívida de: 4 161,20 Eur (quatro mil, cento e sessenta e um euros e vinte cêntimos), referente a Iva, Coimas e IRS.

É fiel depositário Dulce Maria da Silva Rodrigues Aluai residente na rua 41 n.º 241 Espinho, que deverá exibir os bens no local a qualquer potencial interessado.

São, assim, convidadas todas as pessoas interessadas a apresentarem as suas propostas em carta fechada até à hora e dia designado para a venda, dirigidas ao Chefe de Finanças, devendo identificar o proponente (nome, morada e n.º de contribuinte) e no sobrescrito deverá ser mencionado o seguinte: **Proposta em carta fechada referente ao processo de execução fiscal n.º 101591.5/97 e apensos contra João Carlos Aluai da Silva**

As propostas serão abertas no dia e hora designados para a venda na presença do Chefe de Finanças.

Podem assistir à venda os proponentes e os citados nos termos do art.º 239.º do CPPT, devendo comprovar a sua identidade ou poder com que intervêm.

O valor base para a venda é de: 15.000 Eur (quinze mil euros), não se considerando as propostas de valor inferior a 70% do valor base.

No acto da venda deverá ser depositada a importância de 1/3 desta na Tesouraria de

Finanças, devendo os restantes 2/3 serem depositados no prazo de 15 (quinze) dias.

Se o preço oferecido mais elevado for proposto por dois ou mais proponentes abre-se à logo licitação entre eles, salvo se declararem que pretendem adquirir os bens em co-propriedade. Se estiver presente apenas um, pode este cobrir a proposta dos outros e, se nenhum deles estiver presente, ou estando não pretender licitar proceder-se-á a sorteio.

Ficam por este meio citados quaisquer credores incertos e desconhecidos que gozem de garantia real sobre os bens penhorados, bem como os sucessores dos credores preferentes para reclamarem os seus créditos no prazo de 15 (quinze) dias a contar da venda nos termos da alínea a) do art.º 240.º do CPPT.

Ficam ainda notificados os titulares do direito de preferência na alienação do(s) bem(ns).

## DESCRIÇÃO DOS BENS PENHORADOS

Direito ao trespasse e arrendamento de um estabelecimento no r/chão, destinado a snack-bar, sito na avenida 8 n.º 1401 em Espinho, com a área total de 108 m<sup>2</sup>, inscrito na matriz predial urbana da freguesia de Espinho sob o artigo 3914, de que são proprietários em comum e partes iguais, Maria Célia dos Santos Dias Cantãra, residente Paus-Travessa dos Morogos, n.º 57 - Guifões, Maria Augusta dos Santos Dias Cantãra, residente no Bairro dos Pescadores BI. M n.º 10 2.º Dt.º Matosinhos, e outros, a quem é paga a renda mensal de € 210,70.

Acresce IVA à taxa de 19%.

E eu Maria Cristina Correia, escrivão, o escrevi.

Espinho, aos 27 do mês de Maio do ano de 2003.

O Chefe de Finanças

**Daniel Ferreira Dias**

**Eduardo Soares Correia de Oliveira**

✠ Missa do 5.º Aniversário  
Seus filhos e netos vêm, por este meio, comunicar que a missa do 5.º aniversário do seu falecimento será celebrada no dia 7, sábado, às 19 horas, na Igreja Matriz de Espinho.

Desde já agradecemos a quantos possam participar nesta celebração.

A Família

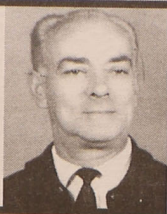

**César Augusto Correia Miranda**

✠ Missa do 23.º Aniversário

Sua família vem, por este meio, participar que manda celebrar missa por alma do saudoso extinto, dia 10, terça-feira, às 19 horas, na Igreja Matriz de Espinho. Antecipadamente agradecemos a quem possa comparecer.



**Albina Pereira Batista**

✠ Missa do 6.º Aniversário

Seus filhos, noras, genros e netos vêm, por este meio, participar que será celebrada missa por sua alma dia 9, segunda-feira, às 19 horas, na Igreja Matriz de Espinho.

Desde já agradecemos a todos quantos comparecerem.



**Ana Guedes Pereira**

✠ Missa do 15.º Aniversário

Suas filhas vêm, por este meio, comunicar que será celebrada missa por sua alma, dia 7, sábado, às 19 horas, na Igreja de S. Félix da Marinha. Desde já agradecemos a quem comparecer.



✠ **D. Maria Conceição da Costa Patela Moreira**

Missas do 1.º Aniversário

Seu marido, irmãos, cunhadas e restante família vêm, por este meio, comunicar que serão celebradas missas de ano, por alma da saudosa extinta, dia 12, quinta-feira, às 19 horas, na Igreja Matriz de Espinho, e dia 14, sábado, às 19 horas, na Capela da N.ª S.ª do Mar (Bairro Piscatório).

Desde já todos agradecemos a quem possa comparecer, à Santa Eucaristia.



**Clariano Ferreira de Almeida**

✠ Missa de 22.º Aniversário

Sua esposa, filhas e genro, comunicam a todas as pessoas das suas relações e amizade, que mandam celebrar missa por alma do saudoso extinto, dia 9, segunda-feira, às 19 horas, na Igreja Matriz de Espinho. Desde já agradecemos a quem comparecer.

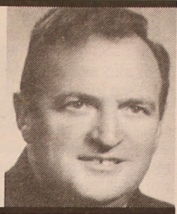

✠ *Faz 13 anos que partiste  
Deixaste muitas saudades  
Espero que nos encontremos  
Um dia na eternidade.*

Manuel de Pinho Branco Grosso Capante

Tua esposa, filhos, netos, noras, genros e enteados.



ANTA - ESPINHO  
✠ **Armando Correia da Fonseca**  
Agradecimento e missa de 7.º dia

Sua esposa, irmãos, cunhados, sobrinhos e restante família vêm por este meio agradecer reconhecidamente a todas as pessoas as provas de carinho e dedicação pelo falecimento do seu ente querido e participam que a missa de 7.º dia por sua alma será celebrada sábado, dia 7, pelas 19 horas, na Igreja Paroquial de Anta. Desde já agradecemos a todos quantos participarem na Santa Eucaristia.

Anta, 5 de Junho 2003

Esposa **Maria Amélia da Costa Guimarães** e família

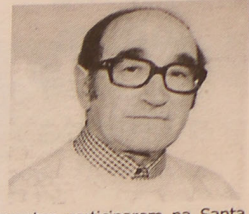

AGÊNCIA FUNERÁRIA DE MARIA DE LURDES - Anta - Espinho - Tels.: 22 734 06 09 - 22 734 88 55

RUA DO CALVÁRIO, N.º 54 - PARAMOS  
✠ **Maria Olinda Fernandes da Silva**

Agradecimento e Missa do 7.º Dia

Seus filhos, nora, genros, netos, bisneto e restante família vêm, por este meio, agradecer, muito sensibilizada e reconhecidamente, às pessoas que tomaram parte no funeral dos seu ente querido ou que de outro modo se associaram à sua dor. Comunicam que a missa do 7.º dia será celebrada, dia 9, segunda-feira, pelas 19 horas, na Igreja Paroquial de Paramos. Desde já, e de igual modo, agradecemos a todos quantos participarem na Santa Eucaristia.

Paramos, 5 de Junho de 2003

Lúcia da Silva Gonçalves  
Rosalina da Silva Gonçalves  
Américo da Silva Gonçalves  
Rosalina Gomes da Silva Gonçalves  
Américo Alberto Teixeira Moreira  
António da Silva Abreu



FUNERÁRIA N. S. D'AJUDA - SANCEBAS e LUÍS ALVES - ESPINHO - TEL. 22 734 51 29

✠ **D. Ermelinda Amália Moreira Monteiro**  
Agradecimento e missa de 7.º dia

Sua família, vem por este meio, muito reconhecida agradecer a todas as pessoas que participaram no funeral da saudosa extinta ou que de outro modo manifestaram o seu pesar. Comunica que a missa do 7.º dia será celebrada na segunda-feira, dia 9, pelas 19 horas, na Igreja Matriz de Espinho. Agradece desde já a quem comparecer.

Marido **António da Silva Ferreira Torres**  
Filhas **Lídia Moreira Torres Couto**  
**Arminda Amália Moreira Torres Fardilha**  
Genros **Eng.º Belmiro Pereira Couto**  
**José de Oliveira Fardilha**  
Netos e bisnetos



AGÊNCIA FUNERÁRIA HENRIQUES & M. OTÍLIA, LDA. - Telef. 256 75 27 74

**ANDARES**  
T1, T4  
e T4 DUPLEX

T2, T3  
DUAS LOJAS

- PAREDES DUPLAS C/ ISOLAMENTO
- TV CABO
- PRÉ-AQUECIMENTO
- JANELAS DUPLAS
- PORTA DE SEGURANÇA BLINDADA
- TODOS OS ANDARES C/ SUITE
- SALA DE CONDOMÍNIO C/ 60 m2
- E TERRAÇO C/ 170 m2
- LUGAR DE GARAGEM ARRUMOS

Rua Principal  
Lugar de Espinho  
S. Félix da Marinha  
V. N. GAIA

PARA VISITA CONSULTE  
O NOSSO SERVIÇO DE VENDAS NO LOCAL  
DE SEGUNDA A SEXTA, DAS 14 ÀS 17H30,  
SÁBADO, DAS 9H30 ÀS 17H30

OU PELO TELEFONE 227 322 137



**POR TUDO ISTO,  
VALE A PENA VISITAR-NOS!  
CONSTRUÍMOS A PENSAR EM SI!**

TER O ATLÂNTICO POR HORIZONTE



**PRONTOS  
A HABITAR**

## No dia 15 Homens Estátua voltam a animar a cidade

No próximo dia 15 (domingo anterior ao Dia – 16 – da Cidade), irá realizar-se o Encontro Nacional de Homens Estátua, que como vem sendo habitual se realiza todos os anos desde 1997, contando sempre com o apoio da Câmara Municipal de Espinho.

Esta iniciativa capta, todos os anos, a atenção de muitas pessoas, independentemente da sua idade e formação cultural e estética e tem como objetivo incentivar e divulgar a criação artística nas artes performativas.

Contudo, já no próximo sábado, irá realizar-se o Encontro de Formação, com o recordista António Gomes dos Santos, nas áreas de figurinos, maquilhagem e preparação psico-física.

Entretanto, de sábado até ao dia 15, irão estar expostas as fotografias do evento anterior. A exposição estará presente no átrio da Câmara Municipal de Espinho, de segunda a sexta-feira, das 9 às 12 horas e das 14 às 17.30 horas.

## Homenagem à Nossa Senhora Procissões de velas (e muita fé) em Anta e Espinho

O último dia de Maio, mês de Maria, foi assinalado em Anta e em Espinho com procissões de velas que iluminaram as ruas das freguesias, percorridas com emoção por muitas centenas de pessoas, entoando cânticos e rezando a Nossa Senhora.

Um dos momentos altos da noite de Anta viveu-se quando os jovens do grupo paroquial "Contra a Corrente", carregaram o andor até dentro da igreja, enquanto as pessoas cantavam, emocionadas, o 'Adeus à Virgem', erguendo

bem alto as suas velas.

Esta iniciativa da paróquia (foto superior), que contou com o apoio da Junta da Freguesia e esteve integrada nas comemorações do décimo aniversário de Anta a vila, é já uma tradição que os antenses, mas também muita gente vinda de fora, não quer perder.

Entretanto, também em Espinho (foto inferior) se prestou homenagem à Nossa Senhora com uma procissão que percorreu diversas ruas da cidade.

**Sandra Soares** (texto)  
**Vítor Lancha** (fotos)



**CASINO ESPINHO**

**Apostenestamáquina!**  
**Sorteio BMW R 1200 CL**

★ Exposição e test-drive de motos BMW no Casino de Espinho

De 05 de Maio a 30 de Junho, o Casino de Espinho dá-lhe a oportunidade de levar para casa uma moto BMW R 1200 CL. Habilita-se a este sorteio!

Comunicação Publicitária Nº 13/2003 autorizada pelo Governo Civil de Aveiro.



## COMEMORAÇÕES DO 30.º ANIVERSÁRIO DA ELEVÇÃO DE ESPINHO A CIDADE

### 9 a 15 de Junho

Exposição de fotografias do VI Encontro Nacional de Homens Estátua.  
**Local:** Átrio da Câmara Municipal de Espinho

### 13 a 15 de Junho

Torneio Internacional de Ginástica Rítmica de Espinho  
**Organização:** Associação de Ginástica do Norte e Associação Académica de Espinho  
**Colaboração:** Federação Portuguesa de Ginástica  
**Apoio:** Câmara Municipal de Espinho  
**Local:** Nave Desportiva Polivalente

### 15 de Junho

09:00 Concurso de Pesca Desportiva de Mar  
**Organização:** Clube de Cicloturismo de Espinho  
**Apoio:** Câmara Municipal de Espinho

15:00 VII Encontro Nacional de Homens Estátua  
**Local:** Praça Dr. José de Oliveira Salvador

21:30 Espectáculo "CANÇÕES DA BROADWAY", ao piano o Maestro António Vitorino de Almeida, a voz é de Carlos Mendes  
**Local:** Praça Dr. José de Oliveira Salvador

### 16 de Junho

10:00 Hastear da Bandeira no edifício dos Paços do Concelho

10:30 Apresentação pública da primeira publicação sobre o Castro d' Ovil  
**Local:** Câmara Municipal de Espinho – Sala da Assembleia Municipal

17:00 Sessão Solene: homenagens  
**Local:** Cine-Teatro S. Pedro