

Municipal ou do Sp. Espinho? Estádio da polémica

páginas 6 e 7

Passeio da beira-mar central
quase pronto

A todo o gás!...

páginas 3, 4 e 5



Na Estrada
Nacional 109-4, em Silvalde
**Pintar
marcações
sobre buracos!**

página 2

Defesa de Espinho
de serviço
no feriado municipal

A par da Redacção, os serviços de recepção de publicidade e assinaturas do nosso Jornal estarão abertos no Dia (16) da Cidade – feriado municipal de segunda-feira. Entretanto, e face ao feriado nacional de quinta-feira – Corpo de Deus –, o fecho da próxima edição foi antecipado para terça-feira.

Feira semanal
adiada para terça-feira

A feira semanal que habitualmente se realiza à segunda-feira em Espinho foi adiada, segundo informação camarária, para terça-feira devido às comemorações do Dia (16) da Cidade.

Ferreira de Campos, Graça Guedes, Francisco Moreira, José Azevedo,
Carlos Ferreira, Nuno Pinheiro e Manuel Violas Jr. distinguidos

Trinta anos de elevação a cidade

página 10

dossier



Na Estrada Nacional 109

Semáforo partido

O semáforo que se encontra situado num dos cruzamentos da Estrada Nacional 109, em Silvalde, está partido, apresentando o sinal vermelho parcialmente coberto, pelo que, os condutores só se apercebem se o mesmo está ou não a funcionar, já muito perto.

Esta situação é tanto mais grave se se tiver em atenção que este é um cruzamento de visibilidade muito reduzida, no qual os condutores têm, realmente, de depender dos sinais luminosos para circular em segurança.

Sandra Soares



A Estrada Nacional 109-4, que liga o cruzamento da Estrada 109, em frente à Igreja de Silvalde, à zona industrial, foi alvo da repintura das suas marcações, um melhoramento que seria bem-vindo não fora o estado de degradação da via e os imensos buracos sobre os quais essa pintura foi feita...

Na Estrada Nacional 109-4, em Silvalde

Pintar marcações sobre buracos!

Sandra Soares

Na sua última reunião, a Assembleia Municipal aprovou por unanimidade uma moção, apresentada fora da ordem de trabalhos, em virtude da urgência do caso, afirmando o seu mais veemente protesto pela forma como o processo da via em causa tem sido tratado.

Na sua moção, Pinto Moreira (PSD) revela que "muito recentemente a Estrada Nacional 109-4 foi objecto de uma intervenção ao nível da repintura das suas marcações (sinalização horizontal) que, não fora o estado de avançada de-

gradação que o seu piso vem evidenciando de há anos a esta parte, seria uma beneficiação positiva no âmbito de uma regular e desejável manutenção a que todas as vias de comunicação devem estar sujeitas.

No entanto, "a verdade é que o tapete betuminoso desta via passou, há muito, a ser uma verdadeira 'manta de retalhos', por força das inúmeras e sucessivas intervenções que foi sofrendo, e nem mesmo as constantes e persistentes acções da Junta de Freguesia de Silvalde, colocando massa asfáltica nos buracos que frequentemente surgem, tem conseguido minimizar o problema", reconhece.

O vogal considera esta recente repintura, "para além de inoportuna, despropositada e até paradoxal, pois algumas marcações a tinta foram feitas em cima de enormes valas ou buracos, um verdadeiro convite à insegurança e ao perigo, já que algumas das marcações não atentam nem respeitam os parâmetros da segurança rodoviária (há tracejados descontinuos, permitindo as ultrapassagens, em lombas e em curvas sem a mínima visibilidade)".

Tendo em conta os argumentos apresentados e a intervenção do presidente da Junta de Silvalde, Abel Gonçalves para quem "esta pseudo-melhoria

não faz sentido numa estrada que já deixou de o ser", a Assembleia Municipal de Espinho deliberou por unanimidade e sem discussão apresentar junto do Instituto de Estradas de Portugal (IEP) o seu mais veemente protesto e indignação pela forma menos cuidada como todo este processo da EN 109-4 tem vindo a ser tratado.

Lembra ainda, "todas as preocupações já anteriormente assumidas e espera que o IEP proceda a uma intervenção de fundo, tão célere quanto possível, que não passa pela simples pintura das marcações mas, passa obviamente pela colocação de um novo tapete betuminoso".

Semanário Registrado na Direcção-Geral de Comunicação Social sob o n.º 100594

DEFESA ESPINHO

Fundado em 27/Março/1932

PROPRIEDADE - EMPES - Empresa de Publicidade de Espinho, Lda.
Matriculada na Conservatória do Registo Comercial de Espinho sob o n.º 59, folhas 30 do livro C-1
Capital Social: 5.200,00 Euros
Contribuinte: 500 095 540

Administração
Fernando Cunha (gerente)
Joaquim Vasconcelos (gerente)

Detentores com mais de 10% do capital
Solverde - Soc. de Investimentos Turísticos da Costa Verde, Lda.

Direcção
Lúcio Alberto
Email - lucio.alberto@mail.telepac.pt

Redacção
Manuel Proença
Sandra Soares

Colaboradores - Fotografia
Carlos Salvador e Vitor Lancha.

Colunistas
Adérito Santos; Agostinho Almeida; António Duarte Estêvão; António Regedor; Dagmar Lourenço (Brasil); Jorge Madureira; José António Ribeiro; José Curral; José Domingues; Luís Madureira; Manuel Sancebas; Maria Fernanda Barroca; Maria Helena Vasconcelos; Mário Frota e Napoleão Guerra.

Departamento de Produção e Redacção
António Guerra

Publicidade
Joaquim Natário

Secretaria de Administração
Cristina Fonseca e Fernanda Oliveira

Serviços Administrativos e Publicidade
Av.ª 8, 456 - 1.º andar - Sala R
Ap. 39 - 4501-853 ESPINHO Codex
Telef. / Fax: 22 734 15 25
Email-empes@mail.telepac.pt

Departamento de Redacção
Av.ª 8, 456 - 1.º andar - Sala H
Ap. 39 - 4501-853 ESPINHO Codex
Telef. / Fax: 22 734 15 25
Email-defesadeespinho@mail.telepac.pt

Impressão
NAVEPRINTER - Indústria Gráfica do Norte, SA - E.N. 14 (km 7,05)
Apartado 121 - 4471 MAIA Codex

Tiragem média
4.000 exemplares

Depósito Legal n.º 1604/83

Os textos (e ilustrações) de Opinião publicados nesta edição são da inteira responsabilidade dos seus autores, não vinculando, directa ou indirectamente, o cariz editorial e informativo deste jornal.

Telefones Úteis

A. Viação Espinho 22 734 03 23
Biblioteca 22 734 06 98
Bomb. V. Espinho 22 734 00 05
Bomb. V. Espinhenses 22 734 00 42

Câmara Municipal 22 733 58 00
Centro de Saúde 22 734 11 67
Clínica Costa Verde 22 734 58 85
Clínica N.ª S.ª d'Ajuda 22 734 26 95
Clínica S. Pedro 22 734 47 14
Policlínica 22 733 06 40
CTT - Rua 19 22 733 06 31
CTT - Anta 22 733 06 61
EDP - Avariás 800 506 506

EDP - Leituras 800 236 236
Estação CP 22 734 63 12
Fisioclinica 22 731 49 86
Brigada Fiscal 22 734 11 96
Hospital Espinho 22 733 11 30
Hospital V. N. Gaia 22 379 42 11
S. Sebastião (S.M.Feira) 256 37 97 00
Junta Freguesia 22 734 44 18
PSP 22 734 00 38

Registo Civil 22 734 05 99
Repartição Finanças 22 734 07 50
Saneam. Básico (avariás) 22 733 58 40
Táxis (Câmara) 22 734 31 67
Táxis Costa Verde 22 734 01 18
Táxis (Graciosa) 22 734 00 10
Táxis União, Lda. 22 734 80 17
Táxis Unidos 22 734 22 32
Táxis Verdemar 22 734 35 00

Tesouraria Fazenda Pública 22 734 37 30
Tribunal 22 734 23 51

Anta

Farmácia 22 734 11 09
Junta Freguesia 22 734 64 53
Lar da 3.ª Idade 22 734 46 51
Unidade de Saúde 22 734 58 10

Guetim

Junta Freguesia 22 734 42 26

Paramos

Centro Social 22 733 08 70
Farmácia 22 734 63 88
Junta Freguesia 22 734 27 10
Reg. Engenharia 22 734 20 23
Unidade de Saúde 22 734 50 01

Silvalde

Junta Freguesia 22 734 40 17
Unidade Saúde Marinha 22 734 31 01
Unidade Saúde Silvaldinho 22 734 36 42

A todo o gás... Passeio da beira-mar central quase pronto

A obra do Passeio Beira-mar Central encontra-se a decorrer a grande velocidade, com os trabalhos em pleno andamento também aos fins-de-semana e feriados, prevendo-se que possa estar concluída ainda antes do início do Verão.

Aliás, uma boa parte da esplanada, no lado sul, assim como as ruas paralelas que lhe dão acesso, já está praticamente concluída e aberta à circulação pedonal e de automóveis.

Mas, o restante percurso que, durante o dia, se encontra vedado, também é aberto, à noite, pois as pessoas, insistem em utilizar aquele espaço para as suas caminhadas e são muitos os espinhenses e não só que aderem, diariamente a esse saudável hábito, transformando a esplanada num autêntico 'Calçadão'...

Sandra Soares



COMEMORAÇÕES DO 30.º ANIVERSÁRIO DA ELEVAÇÃO DE ESPINHO A CIDADE

9 a 15 de Junho

Exposição de fotografias do VI Encontro Nacional de Homens Estátua.
Local: Átrio da Câmara Municipal de Espinho

13 a 15 de Junho

Torneio Internacional de Ginástica Rítmica de Espinho
Organização: Associação de Ginástica do Norte e Associação Académica de Espinho
Colaboração: Federação Portuguesa de Ginástica
Apoio: Câmara Municipal de Espinho
Local: Nave Desportiva Polivalente

15 de Junho

- 09:00 Concurso de Pesca Desportiva de Mar
Organização: Clube de Cicloturismo de Espinho
Apoio: Câmara Municipal de Espinho
- 15:00 VII Encontro Nacional de Homens Estátua
Local: Praça Dr. José de Oliveira Salvador
- 21:30 Espectáculo "CANÇÕES DA BROADWAY", ao piano o Maestro António Vitorino de Almeida, a voz é de Carlos Mendes
Local: Praça Dr. José de Oliveira Salvador

16 de Junho

- 10:00 Hastear da Bandeira no edifício dos Paços do Concelho
- 10:30 Apresentação pública da primeira publicação sobre o Castro d' Ovil
Local: Câmara Municipal de Espinho – Sala da Assembleia Municipal
- 17:00 Sessão Solene: homenagens
Local: Cine-Teatro S. Pedro

CASINO ESPINHO

Djavan

27 e 28 de Junho

Informações e reservas: 22 733 55 00

casinoviverdesp



inquérito

Após serem questionadas acerca da obra do novo passeio à beira-mar (central), a opinião das pessoas é unânime no que respeita às vantagens que esta irá trazer para Espinho, embora estejam preocupados com a falta de lugares de estacionamento. Quanto à conclusão da mesma, uns acreditam que vai ser inaugurada no dia da cidade, mas pode não estar completamente concluída...

Espinhenses satisfeitos com passeio à beira-mar (central)

“Para cortar fitas... qualquer altura é boa!”

Sandra Soares e Vânia Leite

1. O que acha do novo passeio à beira-mar (central)?

2. Com a reorganização do trânsito vão diminuir os espaços para estacionar. Acredita que as pessoas vão habituar-se a deixar os carros longe?

3. Acredita que o passeio estará pronto no início do Verão (21 de Junho)?

Maximina da Costa
Gomes Fontes
50 Anos
Professora
Vila Nova de Gaia



1. Estou ansiosa que ele fique pronto, porque assim, tal como está, não dá para desfrutar do mar que tanto gosto. Espero, e porque nunca vi nenhuma maquete e, por isso não sei exactamente como isto vai ficar, que fique melhor do que estava. Porque os desenhos e as estruturas nem sempre são as mais adequadas, espero que aqui fique bem.

2. Isso é sempre um incómodo para quem está habituado a trazer o carro até aqui. Agora, vamos ver como é que as pessoas se ambientam e mentalizam.

3. Isso é que é desejável que esteja, porque de facto já estamos quase na época balnear e isto ainda está tão atrasado. Acho que é uma falta de previsão muito típica dos portugueses, o que é lamentável.

Pedro Bastos
24 Anos
Recém-licenciado
Espinho

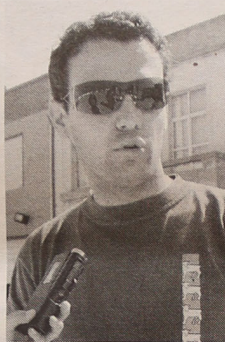

1. Penso que é uma boa ideia, mas não sei porque é que não continuaram até à margem norte de Espinho. Penso que é uma boa ideia, para as pessoas desenvolverem as suas actividades desportivas e poderem comunicar umas com as outras e se verem. Acho que é positivo para a cidade.

2. Deveriam ter arranjado melhores condições para os carros, principalmente agora na época balnear, como por exemplo um parque de estacionamento alternativo a estes lugares que haviam aqui na marginal.

3. Penso que sim, porque não. A data limite é 16 de Junho, que é o Dia da Cidade e está a andar em bom ritmo. Agora só falta uma camada final que já começaram a colocar a partir da rua 33 até ao bairro piscatório para fazer a continuação da esplanada já realizada há cerca de dois anos. E penso que no dia 16 temos isto pronto para ser inaugurado pelo senhor presidente.

Maria Deolinda Oliveira
55 Anos
Reformada
Espinho

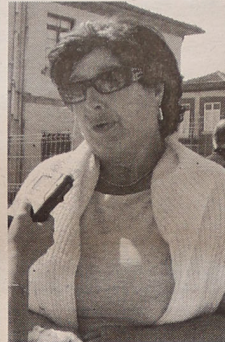

1. Eu acho que realmente vai ficar muito bem. Vai ficar um passeio para as pessoas poderem andar à vontade.

2. Eu acho que as pessoas têm mesmo que se habituar. Então se as pessoas andam nas caminhadas porque não caminharem já lá de cima. E aliás, eu acho que nem deviam passar carros nenhuns, mas como moram aqui as pessoas... só eles deveriam passar aqui com os carros.

3. Não sei. Eles realmente andam com muita azáfama, mas não sei se será possível ou não. De qualquer jeito se não for na época balnear que seja mais para a frente, mas vai ficar muito bonito.

Maria Idalina Vasconcelos
65 Anos
Professora (aposentada)
Espinho



1. Acho que está muito bem. Gosto muito para eu dar aqui as minhas caminhadas. Vai favorecer muito Espinho.

2. Acho que as pessoas têm que se habituar, porque este é um espaço para as pessoas usufruírem do ar puro e não do ar poluído dos carros.

3. Tenho esperança que sim. Eles andam a trabalhar com muita vontade.

Serafim José Borges
54 Anos
Cozinheiro
Espinho



1. Acho que está magnífico; é uma obra muito boa. Vai ser uma vantagem muito grande para a cidade de Espinho.

2. Isto vai ser complicado e deveriam arranjar parques de estacionamento, porque é um centro turístico muito grande e as pessoas não têm onde estacionar. Com o tempo as pessoas vão se habituar, mas nos primeiros tempos vai ser complicado.

3. Eu acho que não, as ruas estão todas atrasadas.

HOTEL CANINO

Escola de Treinos

OBEDIÊNCIA • GUARDA
PROTECÇÃO

SE VAI DE FÉRIAS
FAÇA JÁ A SUA RESERVA



Rua do Lavrador, n.º 47 - Cardielos - Rio Meão
4520 Sta. Maria da Feira • Telef. 256 784 005 • Tlm. 919 651 821

TP

Aluguer de Autocarros
para o País e Estrangeiro



TRANSPARAMOS

Transportador Rodoviário de Passageiros Unipessoal, Lda.

Rua do Calvário n.º 266 Telephone/Fax: 227 346 401
4500-508 Paramos - Espinho Telem: 967 863 184 / 971 004 683

Dr. Vítor Hugo

MÉDICO DENTISTA

C.T.T. • SAMS • S. QUADROS • C.G.D. • ACASA • P.S.P. • MÉDIS

Rua 19, n.º 342 - 1.º - Sala 4 - Telef. 22 731 27 70

ESPINHO



Maria Inês
72 Anos
Professora (aposentada)
Oliveira de Frades



1. Eu acho que vai melhorar muito a situação e penso que deveria ser continuado até à margem norte e que vai ficar bem. Mas já ouvi dizer que a parte das bicicletas não estaria muito segura e que as crianças poderiam cair.

2. Vão, julgo que sim.

3. Isto é conforme a força dos trabalhadores: se eles trabalharem bem e depressa, penso que sim. Isto já está bastante adiantado e acho que já não falta muito.

José Maria Esteves
53 anos
Funcionário de empresa
de produtos químicos
Espinho



1. Está muito interessante, muito atractivo, gosto muito. Depois de pronto penso que será ainda mais interessante do que está neste momento, como é óbvio.

2. Em relação ao trânsito não me posso pronunciar, porque não sei como vai funcionar, mas esta zona era terrível, por isso espero que mude para bem melhor, pois era quase impossível chegar até à praia. Por outro lado, penso que as pessoas não estão habituadas a deixar o carro longe e contra mim falo que também sou um pouco comodista e moro perto, embora seja incomodativo vir lá de cima com a barraca às costas. Muitas vezes trago as coisas, deixo ficar e vou estacionar longe.

3. Pelo que tenho lido vai ficar pronto a tempo da época balnear e acredito que sim. Aliás, tudo parece apontar nesse sentido, as coisas estão bastante adiantadas.

Vitor Sousa
60 anos
Bancário
Miramar

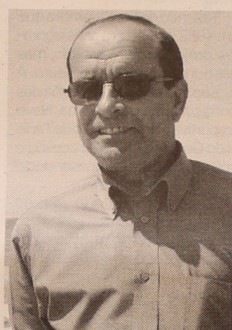

1. Acho que é uma obra válida e confere uma melhoria acentuada de condições para quem mora em Espinho, mas também para quem vem de fora e que admira Espinho, usufruindo de uns acessos muito confortáveis, que se reflectem nas condições que a cidade oferece. As obras vêm dar outro aspecto, outra comodidade e para quem vem para aqui passear é muito mais agradável.

2. Esta é uma zona de alguns restaurantes e a falta de estacionamento vai dificultar com certeza o acesso das pessoas que querem vir aqui para almoçar ou jantar, em especial no inverno, com o tempo adverso. A menos que passem a existir aqui próximo alguns parques de estacionamento.

3. É possível que sim, até porque se nota uma aceleração nas obras.

Américo Oliveira
61 anos
Serralheiro
Espinho



1. Acho bem: dá outro ar e é bom para os comerciantes da zona. O problema é se o mar vem cá acima e estragar tudo, mandando o valor que se gastou aqui 'para o galheiro'. Acho que tem de haver uma maior preocupação na defesa da costa. Também é preciso que a malta daqui se mentalize que não se pode colocar o lixo em qualquer parte. O civismo é muito lindo e Espinho não tem.

2. O mal de Espinho é que os parques que estão na feira continuam fechados, depois do dinheiro que lá se gastou. Mas as pessoas que cá vêm também têm de perceber que é mais bonito deixarem os carros da parte de cima e virem a pé até cá baixo. Se alguns pudessem molhar os pneus à beiramar, melhor.

3. Para cortar fitas qualquer altura é boa. Acho que a obra não vai estar acabada, mas se for para cortar a fita no dia da cidade, eles cortam.

Maria Cândida Costa
50 anos
Reformada
Silvalde



1. Acho que é bom para as pessoas passearem e dá outra vida a esta zona que agora tem outro ser, já é mais bonito e chama mais a atenção, atraindo mais as pessoas.

2. Agora, vai ser pior para estacionar, mas as pessoas têm de se habituar. Para o público, crianças e idosos, é melhor assim, é mais seguro. Para os comerciantes é que vai ser mais difícil um bom bocado, porque as pessoas vêm para passear e não estão para andar carregadas, para isso compram à beira da porta.

3. Na semana passada, um funcionário disse-me que a obra tinha de estar pronta a 16 de Junho para a inauguração e garantiu-me que ia ser tudo mais rápido do que o povo pensa. Não sei...

Editorial

Lúcio Alberto

Cidadão — a sombra do político

Hoje, o cidadão está informado e sabe o que quer. Os tempos são outros... A demagogia já não é injectada tão facilmente, porque o cidadão aprendeu com os custos da sua ingenuidade, do acreditar na palavra vã. O discurso pomposo já não convence o cidadão; não que esteja mais refinado, mas mais exigente de tanto se apregoar a qualidade de vida...

Por isso, o simples cidadão aprendeu também que pode exigir dos políticos e pode igualmente puni-los, estejam estes no poder ou na oposição.

O simples cidadão percebeu, finalmente, que também se faz boa e má política no poder; boa e má política na oposição.

Compete, pois, ao cidadão, no pleno direito da cidadania, julgar os políticos pelo que fazem ou não fazem no poder ou na oposição. Seja às claras ou às escuras...

Qualquer político ou pretensão política pode-se resguardar ou acenar à opinião pública numa sombra qualquer, mas seguramente terá sempre o cidadão como a sua sombra...

**CLÍNICA DE
MEDICINA
DENTÁRIA**

ORTOPANTOMOGRAFIA,
TELERRADIOGRAFIA, IMPLANTOLOGIA
ORTODONTIA (fixa e removível)
PRÓTESE (fixa e removível)

Acordos com: PSP, ACASA, CGD, EDP,
SAMS, PHILIPS, REFER, CRUZ VERMELHA

Dr. Jorge Pacheco

R. 8 n.º 381-1.º • 4500 ESPINHO • Telef. 22 734 27 18

Compramos todos os artigos em:
OURO * PRATA * JÓIAS
CAUTELAS DE PENHOR

Pagamos melhor e a dinheiro

Rua 23, n.º 174 - Edifício S. Pedro - 2.º - Sala Y - ESPINHO • Tlm.: 96 587 98 72

**Gabinete de
Radiologia
de Espinho**

DR. JORGE NUNES DE MATOS
DR.ª MARIA DO CARMO VASCONCELOS
DR.ª HELENA CUNHA

Médicos especialistas:

Raios X * Radiologia Dentária * Ecografia
Mamografia * Densitometria Óssea * TAC

Acordos com: ADSE, SAMS, PORTUGAL TELECOM, PSP,
GNR, CGD, ACASA, MINIST. JUSTIÇA, CTT, MEDIS e SNS

Consultório: R. 20 n.º 1436 r/c Dto. • Telef. e Fax 227341975 - 227314650
Horário: das 09h00 às 12h00 e das 14h00 às 19h00

A construção do Estádio Municipal de Espinho é um processo com muitas vicissitudes que teve como último desenvolvimento a apresentação, por parte do Sporting de Espinho, de uma proposta de construção de um estádio próprio nos terrenos do municipal, proposta que se encontra em análise pela Câmara. Na última reunião da Assembleia Municipal, a apresentação de um documento, por parte de Amadeu Moraes, levou a oposição a reafirmar o apoio ao Estádio Municipal, enquanto o PS prefere uma "política desportiva realista".

Maioria da Assembleia Municipal diz não Oposição quer Estádio Municipal

Sandra Soares

Amadeu Moraes apresentou um documento para discussão na Assembleia Municipal que, em virtude da polémica gerada com a não aceitação do mesmo, acabou por apenas ser discutido, um ano depois, na reunião da passada quinta-feira.

No documento recomenda-se que "a Câmara Municipal reafirme publicamente ser seu propósito a construção de um Estádio Municipal, posto ao serviço de todas as colectividades do concelho e de acordo com as necessidades e relevância de cada uma delas".

Apela-se ainda para que a autarquia "inicie, no mais curto espaço de tempo, as diligências, necessárias ao arranque de tal obra, dada a sua manifesta importância para todos os espinhenses, e designadamente para a sua juventude".

Amadeu Moraes lembra que "um Estádio Municipal ao serviço de todas as associações desportivas foi uma opção repetida anos a fio no âmbito da estratégia desportiva da Câmara Municipal de Espinho, mas, de repente, sente-se uma variação nos propósitos da autarquia, que coincide com as intenções e necessidades do Sporting de Espinho. Não se percebe que os interesses de uma colectividade se sobreponham à política desportiva da Câmara".

O deputado municipal alega ainda que "as estratégias de

política urbanística da autarquia também andam a reboque das necessidades de uma qualquer colectividade, pelo que, os recelos são óbvios: baseando-se nos mesmos interesses, aquilo que era parque da cidade vai deixar de o ser".

Amadeu Moraes alerta ainda para "um imbróglio jurídico: houve terrenos adquiridos para o parque da cidade e para um Estádio Municipal, não para serem entregues a uma colectividade, mesmo que de utilidade pública, pelo que as pessoas poderão sentir-se ludibriadas e existem possibilidades de terem sucesso em tribunal".

O vogal social-democrata não vê razões "para que uma colectividade seja privilegiada desta forma em desfavor das outras colectividades, que devem ser tratadas por igual. E mesmo que digam que os interesses das colectividades possam ser asseguradas através de protocolos, um protocolo não é mais do que uma promessa escrita, que pode ou não ser

cumprida".

Concordando em absoluto com Amadeu Moraes, o vogal Jorge Carvalho (CDU) considera que "outros valores mais altos se levantaram e a política desportiva do concelho foi sacrificada e esquecida. O executivo mudou, não de argumentação, mas de interesses, passaram dos interesses desportivos do concelho, para os interesses pessoais dos dirigentes desportivos, dos empreiteiros e de um único clube".

O vogal da CDU lembra que "o estádio é uma bandeira socialista desde o mandato de Artur Bártolo" e Ricardo Sousa (PSD) sublinha que "José Mota ganhou estas eleições também à custa da promessa do Estádio Municipal".

"Estádio Municipal é inviável"

Questionado por Angela Couto (CDS/PP) sobre os motivos para a mudança de estratégia do executivo, o vice-presidente Rolando de Sousa fez a

resenha histórica de todo o processo que envolve o Estádio Municipal, sublinhando que "apesar das vicissitudes do projecto, a câmara não tomou qualquer decisão contrária ao Estádio Municipal".

Rolando de Sousa lembra que "em 1982 começou a ser elaborado o projecto para o estádio, mas este nunca teve financiamento. A decisão de despendar a verba das contrapartidas de jogo na Nave Desportiva no Complexo de Ténis foi do Governo, que não aceitou o projecto do estádio, apesar deste ter sido apresentado".

E acrescenta que "já no mandato presidido por José Mota, o Governo mostrou intenção de apoiar a construção do estádio, embora, para um estádio de dois milhões de contos, a Câmara tivesse de retirar 800 mil contos do seu orçamento, o que poderia ter sido possível. Mas, neste momento, o custo do estádio ascende aos seis milhões de contos".

O vice-presidente conside-

ra que "neste momento o estádio seria um investimento errado, pois iria inviabilizar outros investimentos camarários durante vários anos, sendo um projecto para utilizar por uma equipa profissional de onze jogadores e com um custo de manutenção muito elevado".

Para Rolando de Sousa, "uma política desportiva não passa apenas pelo Estádio Municipal, mas pela criação de condições para a prática desportiva que não se compaginam com o futebol profissional. É necessário construir polidesportivos e campos de futebol nas freguesias que permitam que as pessoas pratiquem futebol e outras modalidades".

Para o autarca, "o Espinho também queria o Estádio Municipal, pois não gastava dinheiro e ficava com os dois milhões de contos dos seus terrenos para comprar jogadores. Só que o Estádio Municipal é inviável, pois a Câmara não se pode endividar".

Assim, "o executivo admite a possibilidade de construir um estádio sem ser à custa do erário público, até porque, além do Sporting de Espinho quem é que pode utilizar um estádio de futebol a título permanente?"

Jorge Carvalho lembra que se a autarquia não tem dinheiro para construir o estádio, atendendo às condições em que o clube se encontra, o Espinho também não tem dinheiro".

O documento apresentado foi rejeitado com 13 votos contra do Partido Socialista, uma abstenção do deputado independente do PSD, Domingos Monteiro, e nove a favor, das bancadas do PSD, CDU e CDS/PP.

Alfredo Rocha, presidente da Junta de Guetim, eleito pelo PSD, e vice-presidente da Assembleia Geral do Sporting de Espinho, não se encontrava na sala na altura da votação.

Em declaração de voto, o presidente da mesa, Carlos Gaio (PS), reconhece que "o Estádio Municipal empenhou as intenções de diversas forças políticas durante muitos anos, mas temos de definir uma política desportiva realista e nada obsta a que se repensem intenções, desde que a decisão assente na defesa inequívoca do interesse público".

Mas, para Carlos Gaio, "só depois de existir uma proposta clara e definitiva da Câmara sobre a sua política desportiva, é que a Assembleia Municipal se deve pronunciar sobre esta questão".

Reparação da conduta de saneamento

No âmbito das comemorações do Dia Mundial do Ambiente, Domingos Monteiro apresentou um documento, aprovado por unanimidade, onde se apela para que a Câmara proceda, com a maior urgência, à reparação da conduta de saneamento que está a drenar para a Ribeira de Rio Maior.

No mesmo documento, a Assembleia Municipal manifesta, ao Ministério do Ambiente, a sua preocupação pela falta de cumprimento das leis nacionais e das directivas comunitárias, designadamente, devido à continuação da poluição urbana industrial que está a ser lançada para a Ribeira de Rio Maior".

No início desta reunião e no período destinado ao público, foi apresentado pelo núcleo do ambiente, da Comissão Cívica de Espinho, um documento onde se resumem as conclusões do debate por si organizado, subordinado ao tema "Erosão e Protecção da Costa".

No documento sugere-se a implementação das seguintes medidas:

"A promoção de iniciativas no sentido de garantir a regular monitorização da orla costeira para a obtenção de dados que permitam uma correcta avaliação do grau de erosão e, conjuntamente com técnicos experientes, se proceda à análise dessa

Poluição na Ribeira de Rio Maior

informação para obter perspectivas de evolução de curto e médio prazo com elevado grau de fiabilidade;

O estabelecimento de um diálogo permanente com os especialistas e com as entidades competentes, no sentido de encontrar as melhores soluções para uma efectiva defesa do património do concelho e da sua população, tendo também em consideração o devido respeito pelas populações e património dos concelhos limítrofes;

Promover a manutenção e a intervenção preventiva periódica

garantindo que estas são realizadas para a protecção da praia e não para a exploração desenfreada da mesma, com construções de infra-estruturas em locais sensíveis, obrigando posteriormente a intervenções correctivas complicadas, com consequências que podem ser graves e irreversíveis do ponto de vista sócio-económico;

O estabelecimento, na revisão do Plano Director Municipal, de regras claras de limitação das intervenções na zona marginal, quer no que respeita a construção de novos edifícios quer de zonas de lazer, por forma a garantir a segurança de pessoas e bens, e em particular, que não seja a própria. Autarquia a promover construções ou intervenções sobre zonas sensíveis, ou mesmo sobre a praia recuperada à custa de dispendiosas intervenções;

Promover a consciencialização do cidadão comum para esta problemática, uma vez que aos espinhenses, e à sociedade em geral, interessa também perceber as implicações da intervenção humana, pois a consciencialização do problema ajudará a evitar acções antrópicas mais destrutivas para o meio ambiente, contribuindo desse modo para a sua conservação".

Sandra Soares

VENDE-SE

T2 ESPINHO

Usado, em óptimo estado, localizado abaixo da Av. 24, óptima área, com lareira, frente sul, arrumos no apartamento e quarto de arrumos no sótão, com garagem.

22 732 19 20 / 96 424 19 42

www.cgr-consultores.com



MÉDICOS DENTISTAS

JORGE FERREIRA
BRUNO MORRIS

SAMS QUADROS
SAMS * CGD
SIM * MÉDIS

Edifício S. Pedro
Sala W
Rua 23, n.º 174
Telef. 22 734 86 93

A. PINHO FERREIRA ADVOGADO

AV.ª 24 N.º 1019 - 3.º ANDAR - SALA J
TELEF./FAX: 22 732 44 57

Classificando de "falhanço da política camarária" o processo do estádio municipal de futebol e salientando "a proposta concreta do Sporting de Espinho na construção de um complexo desportivo, com campo de jogos, campos de treinos e pavilhão", a vereação do PSD afirmou em uníssono a sua posição nesta problemática matéria para o concelho, em geral, e para o clube, em particular. Oportunidade, entretanto, para Luís Montenegro, Correia de Araújo e Paulo Leite recordarem que Guetim, Silvalde e Paramos também carecem de pólos desportivos, incluindo campos relvados (em prol da formação), a par de um elenco de prioridades autárquicas no âmbito das infra-estruturas desportivas e no qual urge, na sua opinião, a situação de Anta é prioritária, quer pela sua densidade demográfica, quer pelas actividades e respectivos êxitos nacionais do futsal da Novasemente e do andebol da Laranjeira. Tudo isto, sem descurar o piso sintético do hóquei de campo da Académica de Espinho...

Vereadores do PSD defendem nova definição de posições

O "falhanço" do Estádio Municipal e o projecto do Sp. Espinho

Lúcio Alberto (texto)
Vitor Lancha (foto)

Vendo impulsionar a construção de um estádio de futebol no concelho, os vereadores do PSD assumiram uma posição conjunta como "resposta ao imobilismo e incapacidade do actual presidente da Câmara do PS nesta matéria."

Observando que "as nossas preocupações estão centradas no bem-estar da população e na viabilidade das nossas instituições sociais", esta posição "não quer nem pode branquear erros mais ou menos grosseiros da Edilidade ou das Direcções do Sporting Clube de Espinho." Por isso, nesse campo... "caberá aos eleitores, no primeiro caso, e aos associados, no segundo, responsabilizar as actuações dos órgãos respectivos." Luís Montenegro, Correia de Araújo e Paulo Leite fizeram igualmente questão de sublinhar: "Para nós, a autarquia e o clube valem muito mais do que os seus protagonistas neste ou naquele momento."

O processo de construção de um estádio de futebol no concelho tem gerado controvérsia, com uma solução aparentemente indefinida e que se prolonga no tempo...

"Há mais de vinte anos que os sucessivos executivos camarários definiram a construção dum Estádio Municipal no seu programa de investimentos. Tal equipamento foi, desde sempre, justificado em primeira linha pela necessidade de dotar a principal colectividade do concelho dum parque de jogos moderno, capaz de a sustentar no panorama desportivo português, afamando-a aos níveis competitivo e formativo. A actual maioria socialista, que gere os destinos da autarquia há cerca de dez anos, apesar de repetidamente o ter prometido foi incapaz e falhou a execução do projecto de construção do Estádio Municipal."

Esta é a conclusão dos vereadores do PSD que julgam, entretanto, que "a questão só é relevante, hoje, porque o PS e o Sr. Presidente da Câmara mentiram quando garantiram que em 1999 se jogaria à bola



no novo estádio. A inépcia dos executivos socialistas em fazer a obra levou a que o próprio Sporting Clube de Espinho se tenha disponibilizado para a executar como que dizendo à maioria PS da Câmara: 'Já que não fazeis, vamos ter que fazer nós!'... Para tanto apresentou o Sporting Clube de Espinho à Câmara Municipal um projecto que se encontra em apreciação."

Luís Montenegro, Correia de Araújo e Paulo Leite recordam que "também o PSD prometeu nas últimas eleições autárquicas a construção do Estádio Municipal."

E especificam...

"O ponto 14 do nosso programa eleitoral dizia textualmente 'construir duma vez o Estádio Municipal e colaborar na implementação do complexo desportivo do Sporting Clube de Espinho.' Como muito bem se nota foi por nós proposto conciliar a construção do estádio municipal com o complexo desportivo do Sporting Clube de Espinho, que na época estava já previsto circular o estádio municipal. O plano de desenvolvimento estratégico do clube previa, em 2001, a construção desse complexo pressupondo a construção pela Câmara do estádio."

Contudo, "perante a manifestação e reiterada incapacidade e falta de vontade política do PS —que, de resto, motivou muitas

vezes referências do PSD em sede de discussão e votação de planos de actividades (conforme atestam várias declarações de voto) — o Sporting Clube de Espinho decidiu alterar a sua estratégia: propõe agora construir ele próprio o estádio, mudando os pressupostos da ideia do Estádio Municipal."

Uma alteração que implica na opinião ("após ponderada e responsável reflexão, que privilegiou acima de tudo o interesse público municipal mas não descurou de todo a actual situação do Sporting Clube de Espinho e a necessidade da Câmara prevenir e viabilizar o futuro dessa importante colectividade") dos vereadores do PSD também uma nova definição de posições.

Luís Montenegro, Correia de Araújo e Paulo Leite não obstam a que os terrenos do actual parque de jogos do Sporting Clube de Espinho possam ter um desenvolvimento urbanístico que os transforme numa zona habitacional e de serviços, "desde que compatível com os instrumentos de planeamento competentes; enquadrados na renovação urbana/urbanística que resultará do enterramento da linha-férrea; sujeita à filosofia já implementada no local nos quarteirões a norte; e capaz de libertar toda aquela zona à nossa característica; de referência que é a 'quadriculada' da nossa

mancha urbana."

Entendem que, simultaneamente, deve ser celebrado um contrato entre a Câmara Municipal de Espinho e o Sporting Clube de Espinho, donde constem obrigatoriamente as seguintes obrigações das partes:

O Sporting Clube de Espinho "deverá comprometer-se a construir um estádio de futebol, com capacidade para 5000 a 8000 lugares cobertos, incluindo todas as infra-estruturas de suporte como sejam balneários, iluminação, relvado, postos médicos, etc., de acordo

com todas as normas legais e regulamentares em vigor;

Deverá adquirir os terrenos e construir um pavilhão desportivo nos termos da proposta que apresenta;

Deverá adquirir os terrenos e construir uma plataforma para campos de treino e formação;

Deverá, pelo período correspondente ao prazo de cedência do direito de superfície dos terrenos, manter e dinamizar as escolas de formação e os departamentos juvenis pelo menos nas modalidades de futebol, voleibol, andebol e ginástica;

Comprometer-se-á, por meio e intermediação do departamento camarário competente que sujeitará anualmente à Câmara o regulamento e calendário respectivo, a disponibilizar as suas instalações desportivas para as escolas, outras colectividades e público em geral, em termos a definir."

A Câmara Municipal "deverá ceder o direito de superfície dos terrenos necessários à implantação do estádio de futebol, por um período de tempo a definir;

Acompanhará a execução de todo o complexo desportivo através do gabinete técnico competente;

Responsabilizar-se-á por melhorar os acessos e espaços públicos envolventes ao estádio (fora da área reservada à implantação do estádio, estacionamento e

antecâmara de segurança), no contexto da sua plena integração no Parque da Cidade;

Atribuirá um subsídio a título de comparticipação financeira, atenta a relevância social do empreendimento, que será disponibilizado de acordo com as fases de execução da obra. O montante deverá ser encontrado de acordo com a análise concreta do projecto mas obedecendo aos princípios de justiça, equidade e proporcionalidade com outras instituições sociais a quem já tenha sido prestada (ou virá a ser) igual comparticipação."

Neste quadro, os vereadores do PSD defendem que a Edilidade e o clube "deverão definir um calendário de execução dos trabalhos e constituir um grupo de acompanhamento técnico e político", solicitando que o Sporting de Espinho apresente "um plano de viabilidade financeira credível e realista que a Câmara deverá apreciar como pressuposto de todo o processo."

E enquanto exortam a maioria socialista do executivo autárquico "no sentido de acelerar os procedimentos que viabilizem o presente projecto", os vereadores social-democratas propõem a realização de uma Assembleia Municipal Extraordinária, "que de uma forma transparente, responsável e abrangente tome posição sobre a matéria."

A boa confeitaria
é aquela
que oferece qualidade
aos seus clientes...

Especializada em:
Regueifa Doce
e Pão-de-Ló
Fabrico tradicional
de 4 gerações

CONFEITARIA
Pá velha®



Ângulo das Ruas 16 e 23 - Apartado 187 - 4502 Espinho Codex • Telef. 227330622

Luís Montenegro teve a responsabilidade de intervir na Assembleia da República argumentando a posição do PSD (em consonância com o parceiro governamental CDS/PP) no "não" ao projecto-lei sobre o cartão do cidadão (reunindo num só documento a informação sucinta relativamente ao Bilhete de Identidade, aos cartões de contribuinte fiscal, de eleitor e da Segurança Social). O objectivo socialista na adopção de medidas tendentes a instituir e viabilizar o cartão do cidadão, mereceu dos social-democratas, na voz do deputado espinhense, três ângulos de apreciação: "Relembrando a política e a estratégia do actual Governo nas áreas da Sociedade de Informação, do Governo Electrónico e da Inovação; analisando em concreto as soluções propugnadas na presente iniciativa legislativa, mormente no que tange aos seus pressupostos e aplicabilidade; aferindo a compatibilidade da implementação prática deste projecto com a acção do Governo, com a modernização da Administração Pública e com as actuais regras no domínio da identificação civil."

Luís Montenegro defendeu (na Assembleia da República) a sua inviabilidade

Cartão (único) do cidadão

Lúcio Alberto

Luís Montenegro recordou que "o Programa do XV Governo Constitucional considera a sociedade de informação não como um fim em si mesma mas como uma oportunidade para alterar as relações entre Estado e cidadão; para reinventar a organização do Estado, orientando-o para o cidadão; e para criar um sector de tecnologias de informação e comunicação forte e competitivo", salientando igualmente que o actual Governo tem "bem definido e em marcha" o processo de desenvolvimento do chamado "egovernment", "com vista à produção de melhores serviços, mais rápidos, mais próximos e com menos custos."

O deputado espinhense observou que "para a prossecução da política do Governo em matéria de Inovação, Sociedade de Informação e Governo Electrónico", foi criada a UMIC - Unidade de Missão para a Inovação e Conhecimento.

"Com o impulso da UMIC foram já elaborados e aprovados na Comissão Interministerial Inovação e Conhecimento, os Planos de Acção para a Sociedade de Informação e Governo Electrónico, que a par de outras iniciativas nacionais, se constituem como importantes instrumentos de coordenação estratégica e operacional da execução da política governamental."

Luís Montenegro realçou que "tais instrumentos visam responder positivamente ao desafio de aumentar as habilitações e o conhecimento dos portugueses e contribuir para a modernização e revitalização da Administração Pública e do aparelho do Estado" e "neles se enquadram várias medidas cujo escopo é aproximar e reorientar os serviços públicos para o cidadão, e das quais destacaria o desenvolvimento, até ao final do corrente ano, de um portal de Internet, o Portal do Cidadão, que enquadrado numa plataforma multicanal se assumirá como o ponto de acesso por excelência dos cidadãos aos serviços públicos aí disponibilizados e não somente a serviços de algumas entidades."

Por isso, "essa dispo-



nibilização pressupõe naturalmente uma modernização da nossa Administração Pública assente numa cada vez maior integração dos seus processos de retaguarda e da regulação de uma entidade que certifique a identidade perante esses organismos. Pretende-se progressivamente melhorar a prestação desses serviços; facilitar e simplificar o relacionamento seguro entre o Estado e o cidadão, através duma visão integrada dos canais de interacção, de forma articulada e transversal aos organismos públicos e, por via disso, alcançando uma real eficiência da Administração."

Luís Montenegro constatou então que "no momento em que o Governo caminha firme e convictamente rumo à adequação dos procedimentos da Administração com os sinais dos tempos, vem o Partido Socialista trazer à discussão o presente diploma, com vista à instituição e viabilização do cartão do cidadão" que "na opinião dos proponentes as medidas contidas neste projecto permitem uma maior eficácia da Administração, menos incómodos para os cidadãos e uma simplificação de procedimentos, podendo o Estado, ainda segundo os

autores da iniciativa, poupar milhões de contos com a eliminação da actual multiplicidade de formas de produção e emissão de cartões de serviços públicos."

Mas, no entender do PSD, "a ideia, em si mesma, de criação dum cartão do cidadão, não deve ser desprezada". Porém, "esta proposta do PS enfeixa dos defeitos de inoperacionalidade, demagogia e inoportunidade."

Inoperacionalidade "porque não existem, hoje, condições de praticabilidade do sistema proposto"; demagogia "porque se invocam mas não se comprovam ganhos de eficiência, poupança de milhões de contos e possibilidade de implementação já em 2004"; inoportunidade "porque se considera o cartão comum do cidadão como o ponto de partida, ultrapassando fases intermédias de reformulação e integração do "Back-Office" dos procedimentos da Administração e adequação da legislação de identificação civil, e não como o ponto de chegada dum processo que se quer sustentado e rentável porque eficaz."

Luís Montenegro recordou, por outro lado, que "importa

referir que os serviços públicos cuja emissão de cartão se pretende agora eliminar dispõem duma base de dados heterogénea. Os próprios elementos de identificação do cidadão perante os serviços e os seus diferentes sistemas, como o nome ou a morada, por exemplo, são muitas vezes diversos."

Na opinião de Luís Montenegro, não se resolve também o problema da articulação de cinco números diferentes integrados no mesmo cartão. "Esta questão é relevante se pensarmos como fazer se a morada insita num dos números dos serviços em causa for diferente de outro. E ainda mais pertinente, como se soluciona a questão de alguém querer tirar o Bilhete de Identidade quando não está inscrito e, por isso, não tem número dos outros serviços? Mais, sendo a identificação civil e o BI precedente e mandatário da identificação fiscal, da saúde, da segurança social e da identificação eleitoral, como chegar a estas identificações sem ter aquela?"

Outra questão que na óptica de Luís Montenegro levanta problemas de operacionalidade "é a atinente à renovação e

vida útil do cartão", suscitando-lhe uma questão pertinente: "Conseguir-se-á, ou outra forma, estamos preparados para duma forma massificada ter todos os cidadãos, mormente os menos informados e os menos adaptados às novas tecnologias, a renovar o cartão de dois em dois ou de três em três anos?"

Por outro lado, "embora tenha sido iniciado o processo de criação do BI Digital pelo Governo do Partido Socialista, a verdade é que a sua não conclusão não permitiu avanços de modernização e securização do documento de identificação civil assim obstando o envolvimento no projecto de outros departamentos da Administração Pública."

No entanto, o projecto de lei do PS "não responde a uma questão fulcral que é esta: o Cartão Comum do Cidadão é facultativo ou obrigatório?"

O deputado espinhense formulou a propósito outra questão: "Se é facultativo, então as despesas de emissão, de preparação dos serviços e aquisição de equipamento (como leitores de cartão), serão compensadoras face ao risco de haver pouca adesão, como

aconteceu, de resto, no caso finlandês?"

Em suma, Luís Montenegro classificou o diploma de "profundamente demagógico", alegando que "se invoca uma poupança de milhões de contos sem se explicar como".

E novas questões foram por si levantadas...

"Foram inventariados todos os custos subjacentes à preparação dos serviços e aquisição de todo o equipamento? Qual é o 'Business Plan'? Queremos que aconteça o mesmo que ocorreu com o cartão do utente, no tempo do governo socialista, em que nem se conseguiu equipar todos os serviços de saúde com instrumentos de leitura dos cartões? O custo não é só do cartão! E o custo das renovações face à vida útil do cartão? Mas a suprema demagogia está patente na data apontada para a implementação do CCC. Como é possível, com os exemplos fracassados e dispendiosos do tempo do Governo do PS, com o cartão da saúde e de contribuinte, com as dificuldades anteriormente expostas, definir Janeiro de 2004 como a data dessa implementação?"

A tese de Luís Montenegro aludiu ainda ao "conjunto de fragilidades e omissões da proposta, aliás reconhecido no âmbito do Grupo de Trabalho interministerial que o anterior Governo criou."

E, em síntese, "o PS apresentou-o tendo por base um estudo da Universidade do Minho, e só pode ser como um estudo que se deve entender-lo."

Por isso, "ele permite-nos a discussão mas não merece a nossa viabilização."

E para que conste...

"Devemos resistir à demagogia e ao populismo fácil. Tenho para comigo que este cartão quer ser um cinco em um, mas a ser viabilizado rapidamente desembocaria num seis em seis, isto é, mais um cartão a juntar aos outros, como aconteceu na Finlândia. Estamos de acordo com a ideia de estimular o uso de serviços electrónicos, públicos ou privados, por um cada vez maior número de cidadãos. Esse é também o nosso desafio. Para, um dia, podermos chegar a um sistema integrado que possa viabilizar um cartão comum do cidadão."

FLASHES

A bandeira de Portugal rasgada (a meio) no estaleiro das obras da beira-mar (central)! E assinalou-se terça-feira o Dia de Portugal, das Comunidades e do patriotismo e outros sentimentos e marcos nacionais...



Na última reunião de Câmara, o executivo deliberou por unanimidade rescindir os contratos com a empresa Benjor, tomando posse administrativa das empreitadas de pavimentação da rede viária, da responsabilidade da empresa, em Anta e Paramos. Foram também aprovados diversos subsídios para as festas populares do concelho.

Empreitadas em Paramos e em Anta

Câmara rescinde com Benjor

Sandra Soares

As empreitadas de repavimentação da Rua das Árvores, até à Quinta de Paramos e da Rua Padre Sá, em Paramos, assim como da Rua da Igreja, Rua 36, entre a EN 326 e a Rua do Progresso e das ruas paralelas à Avenida 32, a cargo da empresa Benjor, ainda não fo-

ram entregues à Câmara, que não pode assim proceder ao seu acabamento.

Em virtude da demora nesta entrega, o Departamento de Serviços Básicos da Câmara deu conhecimento do andamento das obras ao executivo, sugerindo a rescisão dos respectivos contratos com a Benjor e a consequente posse administrativa das mesmas, de acordo com decreto-lei 55/99 de 2 de

Março.

O executivo deliberou por unanimidade proceder de acordo com o sugerido.

Por proposta do presidente da autarquia, José Mota, foram aprovados os seguintes subsídios para as festas populares do concelho: S. João do Rio Largo e Nossa Senhora do Mar – 4390 euros; S. Vicente da Idanha, Nossa Senhora das Dores, S. João (Praia de Paramos), S. Tiago de Silvalde, S. Martinho de Anta, Santo Estevão e Senhora da Guia, Nossa Senhora dos Altos-Céus e Nossa Senhora do Calvário – 2395 euros; S. Mamede e Santo António de Paramos – 1647 euros; Carnaval da Idanha – 750 euros; marchas populares do município – 5 mil euros.

No âmbito do projecto de 'Requalificação Urbana da Beira Mar', enquadrado no III Quadro Comunitário de Apoio – Eixo 1 e com um valor que

ronda os 466 mil euros, a autarquia vai contrair um empréstimo a longo prazo (8 anos) que, após terem sido consultadas sete entidades bancárias, foi atribuído ao Banco Totta & Açores.

Entretanto e em resposta a uma solicitação do director do Hospital de Espinho, a zona de estacionamento situada no gaveto das ruas 24 e 37 passará a ser de utilização exclusiva, de forma temporária e gratuita, para os profissionais de saúde do hospital.

Esta solicitação surge com o início das obras de alargamento do hospital, que vão implicar a utilização do parque de estacionamento privativo do mesmo para a instalação do estaleiro a obra, deixando os profissionais de saúde sem local para estacionar junto ao hospital.

Na reunião de Câmara, também foi aprovado o programa e

respectivo orçamento das actividades de educação ambiental, a levar a cabo na Praia da Baía, no âmbito da Campanha da Bandeira Azul.

Foi também decidida a atribuição de um subsídio de 810 euros ao Teatro Popular de Espinho – Cooperativa Nascente para aquisição de cem cadeiras para o seu auditório, uma aquisição que tem o valor total de 2700 euros.

O executivo deliberou ainda adquirir 50 exemplares, no valor total de 250 euros, do livro sobre instituições e figuras da freguesia de Espinho, da autoria de Vitorino de Oliveira e Santos

Quanto aos bares 'Ol Bar', na Rua 27, e 'Ácuabar', no Edifício S. Pedro, na Rua 23, o executivo deliberou aprovar as solicitações dos proprietários, alargando o horário dos mesmos até às quatro horas da madrugada.

VENDE-SE

T1 ESPINHO

Novo, perto da praia, óptima área e acabamentos, com terraço, com garagem e arrumo de 14 m².



22 732 19 20 / 96 424 19 42

www.cgr-consultores.com

FÁBRICA PORTUGUESA DE ETIQUETAS, LDA.

Rua 20 n.º 1868 • Apartado 121 • 4501-909 ESPINHO - PORTUGAL
Telefs. 227347647 / 227341567 / 227312971 • Telex 227347979

QUALIDADE EM ETIQUETAS

ETIQUETAS em

Papéis auto-adesivos para todos os fins
Com e sem relevo em rolos e planos
Impressão em várias cores e formatos
Para computador c/ e s/ impressão
Para empacotamento de chá

ETIQUETAS PARA COMPANHIAS AÉREAS

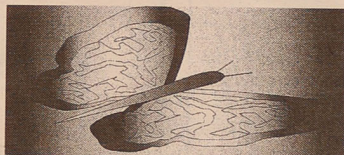

**DOMINGOS SANTOS
PROMOÇÃO ESTUDANTE**

Precisas de fotografias tipo passe para as tuas matriculas, então isto é para ti...

- Ao tirares 4 fotos tipo passe rápidas (30 segundos), oferecemos-te mais 4 ou 2 5x7 ou 1 9x12.
- Ao tirares 6 fotos tipo passe normais (de um dia para o outro já retocadas), oferecemos-te mais 6, ou 2 7x10, ou 1 10x15.

(Promoção válida para estudantes, de 1 de Junho a 15 de Julho de 2003)

Domingos Santos – Estúdios Fotográficos, Lda.
TEL. 22 731 26 38 • FAX 22 731 91 26 • Móvel 966905635

RUA 19 N.º 868 - 4500-253 ESPINHO
www.domingossantos.com mail: info@domingossantos.com

Tissot
Portuguez



O Orgulho de falar Português

OURIVESARIA
Confiança
1890

TISSOT
SWISS WATCHES SINCE 1853

www.ourivesariaconfianca.com

Ferreira de Campos, Graça Guedes, Francisco Moreira, José Azevedo, Carlos Ferreira, Nuno Pinheiro e Manuel Violas Jr. distinguidos

A Câmara Municipal de Espinho comemora no próximo dia 16 (segunda-feira) o trigésimo aniversário da elevação a cidade.

Dois são os pontos altos do programa: uma sessão solene, no dia 16, às 17 horas, no Cine-Teatro S. Pedro, e o espectáculo "Canções da Broadway", com o maestro António Vitorino de Almeida ao piano e com interpretações de Carlos Mendes, na Praça José de Oliveira Salvador, às 21.30 horas do dia 15.

Durante a sessão solene serão homenageados cinco ilustres espinhenses e entregues os galardões ao atleta e à revelação do ano: Nuno Pinheiro e Manuel Violas Jr., respectivamente.

A medalha de mérito em ouro da cidade e o título de cidadão de Espinho serão entregues a José Augusto Ferreira de Campos e a José de Oliveira Azevedo, dois ex-presidentes da Assembleia Municipal, o primeiro pelo PSD e o segundo pelo PS, que se distinguiram nos mais diversos campos, tanto a nível local, como nacional.

Espinho – trinta anos de elevação a cidade

Maria da Graça Ribeiro de Sousa Guedes recebe a medalha de mérito em ouro da cidade, o mesmo galardão entregue a Francisco António de Castro Moreira, emigrante no Brasil, que muito tem colaborado com os grupos de idosos que viajam em passeio até ao Rio de Janeiro.

Por fim, a medalha de valor desportivo em ouro será entregue a Carlos Alberto Rodrigues Ferreira pelo seu trabalho em prol do desporto, tanto no Sporting de Espinho como a nível nacional.

Do programa constam ainda, às 9 horas de domingo, um concurso de pesca desportiva de mar organizado pelo Clube de Cloturismo de Espinho, com o apoio da Câmara; o sétimo encontro nacional de homens estátua, às 15 horas, na Praça José Salvador; na segunda-feira, a apresentação da primeira publicação sobre o castro de Ovil, às 10.30 horas, na sala da Assembleia Municipal.

Sandra Soares



CORREIO DO LEITOR

Para que conste!...

Discuti-se e foi a votos na Assembleia Municipal, do passado dia 5 de Junho, uma moção (mais uma!), em defesa da construção de um Estádio Municipal, tentando-se também desta forma, clarificar a onda de contraditórias alternativas que têm vindo a público, a coberto de sucessivos e também contraditórios "Planos Estratégicos".

Em discussão estiveram fundamentalmente duas hipóteses para a resolução desta velha aspiração dos espinhenses. A saber: uma, que defendia a construção de um Estádio Municipal, no seguimento aliás, do que até aqui sempre foi defendido por todas as forças políticas do

concelho. E a segunda, defendia a tese do "Milagre da Multiplicação", tentando fazer passar a mensagem que, um clube que não tem dinheiro para "mandar tocar um cego", se prontificava para construir e dar resposta a uma incapacidade, agora assumida e revelada pela autarquia.

Na defesa da primeira solução, estiveram todos os grupos parlamentares da oposição autárquica (PSD, CDU e PP), que através dos seus mais destacados elementos, argumentaram em defesa da sua tese.

Em defesa da possível segunda solução, esteve fundamentalmente o vice-presidente da Câmara, que nesta sessão, pareceu também intervir na qualidade de porta-voz e líder da bancada da maioria (PS), dada a ausência de intervenções deste grupo. Aliás, refira-se a este propósito, que tal tarefa não podia estar mais bem entregue, dado que o autarca em causa, é seguramente o que melhor palmarés possui, na modalidade de "acrobacia política municipal".

Bom, e após a troca de argumentos (para se cumprir calendário, dado que as votações ao que me parece se fazem de olhos e ouvidos tapados), lá se procedeu à votação.

Como vem sendo tradição, o PS mais o "seu" independente, votaram contra a moção (que defendia a construção do Estádio Municipal), e a oposição introduziu aquilo a se que poderia chamar - a

novidade da noite. Ou seja, no maior grupo parlamentar da oposição (PSD), verificaram-se duas retiradas estratégicas da sala na hora da votação (ao melhor estilo de Pilatos), sendo pois, a moção apresentada por este grupo, reprovada.

Perante tal cenário, tomei então a iniciativa de intervir no final da sessão, no tempo destinado às intervenções do público (a referência à intervenção do público, deve estar relacionada com o espectáculo que esta assembleia proporciona), para lembrar que esta discussão e inversão de posição na bancada da maioria, sobre o tema em discussão, veio revelar aquilo que de pior pode acontecer na relação entre os eleitores e os eleitos. Ou seja, o voto que os espinhenses deram a todas as forças políticas, representadas na Câmara e na Assembleia, foi para que concretizassem o desejo de ver finalmente a construção do seu Estádio Municipal. Votar contra esta vontade sufragada nas últimas eleições autárquicas (promessa de todas as forças políticas do concelho), é uma atitude de vil tração política. Fugir, na hora de revelar a vontade que lhe foi confiada pelo eleitorado, é uma atitude de cobardia e servilismo encapado.

Carlos Alberto J. R. Silva
(S. Félix da Marinha)



Especialidades na Brasa: Bacalhau Assado na Brasa
* Polvo à Lagareiro * Lulas na Brasa * Frango no Churrasco
* Carpinteiro à "Graciosa" * Entrecosto Assado na Brasa
* Costelas de Vitela na Brasa * Espetada de Carne Criolha

Rua 62 n.º 5 e 7 (Largo da Graciosa) - 4500-290 ESPINHO • Telef. 227313615

CENTRO ÓPTICO DE ESPINHO



Parabéns
à nossa
cidade

EXPERIÊNCIA = VER BEM

MARCAÇÃO DE CONSULTAS

Rua 20, n.º 584 - 4500-265 ESPINHO • Telef.: 22 731 99 99

VillaSol
Aquecimento

LAREIRAS
RECUPERADOR DE CALOR EM AÇO

BODART & GONAY

BARBECUES
RECUPERADORES DE CALOR

ILÍDIO PAIVA - ENERGIAS RENOVÁVEIS, LDA.
Rua 19, n.º 1950 - Anta - Espinho
Tel. 227313471 (junto à IC1)

LAVÉLIA

36 ANOS
1967 - 2003

LAVANDARIA A SECO

VESTUÁRIO, PELES,
VESTIDOS DE COMUNHÃO E DE NOIVA,
ENGOMADOS, TOALHAS BORDADAS,
CORTINAS, COLCHAS RENDA, ARRAIÓLOS

R. 19, n.º 356-370 4500 ESPINHO ☎ 22 734 12 66 - Fax 22 731 16 37

PALAVRAS À SOLTA

Em Ansião
Lançada associação pela sesta
Correio da Manhã

Em Portugal
Apreendida vodka capaz de levar à morte
O Comércio do Porto

Tipo 2 do vírus propagou-se com a guerra colonial na Guiné-Bissau
Soldados espanhóis viram da sida
Correio da Manhã

À saída de um banco em Vila do Conde
Larápios simulam achado de carteira e burlam idosas
O Comércio do Porto

Depois de ter furtado uma mala de um carro no Porto
Ameaçou uma família com arma de plástico
Jornal de Notícias

Falso pedido de transferência bancária usado como meio para extorquir mercadoria
Empresário da Maia burlado em 60 mil euros
O Comércio do Porto

Em dois assaltos na mesma madrugada
Larápios com sortes diferentes
Notícias de Guimarães

Após comunicação via rádio de um assalto por esticão no Porto
PSP "esperou" assaltantes
O Comércio do Porto

No Porto
Furtou carro e não tinha carta
O Comércio do Porto

Na informática
Pirataria causa perdas de 356 milhões
Jornal de Notícias

Em Portugal, os homens matam mais do que as mulheres por desgostos amorosos
Ciúme causa 20% dos homicídios
O Comércio do Porto

Em Jales - Vila Pouca de Aguiar
Detida mulher suspeita de matar (por motivos passionais) a irmã com arma branca
Jornal de Notícias

A mulher, também natural do Fundão, estava amarrada junto ao marido, mas foi presa e terá confessado o crime (em Lyon - França)
Emigrante assassinado na cama
Correio da Manhã

Maioria das vítimas era do sexo feminino
Braga registou 260 queixas de violência familiar em 2002
O Comércio do Porto

As ruas da Igreja e do Progresso, em Anta, foram alvo de uma intervenção profunda, recentemente efectuada, mas, com a conclusão da obra, a pintura de passadeiras em locais estratégicos (próximos da Escola Secundária Dr. Manuel Laranjeira e do Instituto Superior de Espinho) ficou esquecida.



No cruzamento abaixo do 'Liceu'

Faltam passadeiras e sinal

O cruzamento (na foto) onde se encontram as Ruas do Progresso, Benjamin Especial, da Igreja, e das Alminhas (Rua 36) é um bom exemplo da situação descrita.

Ainda neste cruzamento, existe um outro problema que provoca grandes transtornos aos automobilistas.

A Rua Benjamin Especial apenas serve os moradores do prédio e das casas aí existentes. Mas, como não existe qualquer sinal indicando que a rua não tem saída, os automobilistas entram aí, sendo obrigados a fazer inversão de marcha alguns metros à frente.

Sandra Soares

No próximo domingo

Rusgas ao Senhor da Pedra

As rusgas ao Senhor da Pedra são uma tradição com dezenas de anos que muitos espinhenses também cumpriam com muita fé e animação, percorrendo os longos caminhos até à capela implantada num rochedo, ao som de cantigas que ainda hoje fazem parte integrante

do repertório de muitas ranchos do concelho.

A tradição mudou, mas as pessoas continuam a ir devotamente a Gulpilhares, no domingo da Santíssima Trindade, para fazerem as suas promessas e prestarem homenagem ao santo, tendo também a oportunidade de lembrar ou ficar a conhecer tradições antigas

com a recriação das rusgas.

É já este domingo que a Junta de Freguesia de Gulpilhares, com o apoio da Câmara Municipal de Gaia e a colaboração do Rancho Regional de Gulpilhares e da Confraria do Senhor da Pedra, organiza as Rusgas ao Senhor da Pedra, esperando-se que cheguem grupos dos mais diversos pontos, para prestarem devoção ao santo e desfilar em perante um júri.

As rusgas, que devem respeitar as tradições, embora seja permitida alguma inovação, devem apresentar-se entre as 9.30 horas e as 11.30 horas junto à Casa dos Milagres, por onde entram para o arraial, passando em frente ao júri e seguindo em direcção à capela.

O júri composto pelos re-

presentantes das quatro entidades envolvidas na organização desta iniciativa vão premiar os melhores, mas haverá prémios de participação para todos, distinguindo-se ainda o grupo que se tiver deslocado de mais longe a pé.

Entretanto, Rancho Regional de Gulpilhares está a levar a efeito o tradicional concurso da quadra popular ao Senhor da Pedra, pelos que os interessados podem entregar, até domingo, até cinco quadras inéditas, escritas em português e de fundo popular lírico, sempre baseadas nos motivos que se relacionam com a devoção ao Senhor da Pedra e as tradições que envolvem essa fé.

Sandra Soares

PALAVRAS À SOLTA

Família tem intenções de processar administração
Empresário salta para a morte no Hospital de Leiria
Jornal de Leiria

Esquizofrénico de 28 anos provoca tragédia em Sines
Filho mata pai à facada
Correio da Manhã

Roupeiro do Grupo Desportivo de Apúlia abatido com caçadeira
Atraído para a morte
Assassino atirou pedras para a placa superior dos balneários, onde abateu a vítima.
Correio da Manhã

Ex-presidente da Junta de Freguesia de Sanfins (Valença)

Preso por violar sobrinha menor (e doente mental)
Detido pela GNR em flagrante - surpreendido junto à vítima com as calças na mão.

Violações em loja devoluta. Ex-autarca queixa-se de "cabala" e compara-se a Paulo Pedroso.
Correio da Manhã

Mãe suspeita que os raptadores tenham violado o filho
Criança de 12 anos raptada por encapuzados (em Braga)
Correio da Manhã

Fotógrafo de Lisboa suspeito de abuso sexual
Fotografava crianças nuas
Correio da Manhã

Menor de 11 anos brincava na rua
Criança mutilada por explosão de bomba de foguete em Braga
O Comércio do Porto

Em Paço de Arcos
Explosão fere menino de oito anos
Correio da Manhã

Jovem gravemente ferido no Porto
Brincava e caiu do telhado
O Comércio do Porto

Em Ourique
Contra-mão na auto-estrada provoca morte de condutor infractor
Jornal de Notícias

Em Leça da Palmeira e Perafita
Perseguição a carro roubado gera fuga perigosa pelas ruas
O Comércio do Porto

Em Carrizada de Ansiães
Colisão após curva provoca um morto
Acidente deixou gravemente ferida a mulher da vítima mortal. Testemunho de automobilista diz que o piso escorregadio pode ter culpas.
Jornal de Notícias

Na Santa Casa
da Misericórdia

Festival de Música de Verão dos Idosos

A Santa Casa da Misericórdia de Espinho irá realizar, no próximo sábado, a segunda edição do Festival de Música de Verão dos Idosos. O espectáculo terá lugar no Cine Teatro S. Pedro, pelas 14 horas e estarão presentes cerca de 25 instituições da terceira idade.

Para animar a festa, os idosos poderão contar com artistas musicais, de entre os quais alguns de Espinho

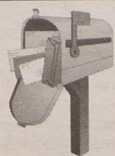

CORREIO DO LEITOR

Espinho amoroso

*Hoje é o dia dos teus anos
todos vamos festejar
porque todos, te amamos
linda cidade sem par.*

*Com a nova esplanada
que é a prenda dos teus anos
vai ser hoje inaugurada
e todos nós partilhamos.*

*Espinho é uma flor,
nascida à beira-mar
desabrochando-a é amor
que as pétalas nos vêm dar.*

*Até as ondas do mar
que parecem perigosas
quando a areia vem beijar
são belas e amorosas.*

*Espinho linda cidade
tanta gente te visita,
tu até sentes vaidade
em ser assim tão bonita.*

*Por isso te queremos tanto
só sabes dar amizade
és cidade do encanto
do amor e da saudade.*

*E quando chega o Verão
Espinho é uma alegria
vem o calor que é tão bom
e a noite é igual ao dia.*

*Cidade nova e crescida
és elegante e pomposa
tudo isto te dá vida
cidade maravilhosa.*

Zé Hermínio
(Espinho)

Em Paredes de Coura

Banda de Música da Cidade de Espinho brilha

Conforme o jornal **Defesa de Espinho** anunciou na pretérita edição, a Banda de Música da Cidade de Espinho (em colaboração com o Orfeão do Porto) realizou, no domingo, um concerto polifónico em Pa-

redes de Coura, que constitui um assinalável êxito.

O Centro Cultural de Paredes de Coura registou uma enchente de um público que vibrou e aplaudiu insistentemente ao longo dos diversos números do programa.

"Quer o presidente da Câmara Municipal, quer as demais entidades daquele concelho e arredores viveram um momento de grande entusiasmo."

Deve assinalar-se as palavras eloquentes com que o presidente do concelho saudou o maestro da Banda de Música da Cidade de Espinho e seus executantes pelo selecto programa que apresentaram e executaram, com um nível raro em bandas civis.

A presidente da Direcção da Banda de Música da Cidade de Espinho, Paula Mota Correia, fez a apresentação do concerto com uma saudação as diversas entidades que o tornaram possível, tendo aproveitado "o ensejo para recordar e homenagear a figura do Reverendo Dr. Clemente Ramos", natural do concelho de Paredes de Coura, que nos anos de 1919 e seguintes, sendo então professor do Colégio Externo, depois de ter fundado e dirigido o Orfeão daquela instituição passou a dirigir o Orfeão de Espinho, que atingiu notável craveira", o que também se pretendeu homenagear

Entretanto, a Direcção da Banda de Música da Cidade de Espinho retribuiu a gentileza do convite com algumas lembranças de Espinho.

E, como já foi salientado, o concerto entusiasinou a assistência que aplaudiu os diversos números com especial relevo para a execução das seguintes obras: Marcha de Tannhäuser, Marcha Eslavade de Peter Tchaikovsky, o Coro Aleluia do Messias e o Coro dos Ciganos da Ópera "II Trovate" de G. F. Handel, o Coro dos Escravos da Ópera "Nabucco" de Guiseppe Verdi e a Abertura Solene "1812" de Peter Tchaikovsky.

No final, o presidente da Câmara Municipal de Paredes de Coura procedeu à entrega de recordações aos maestros da Banda de Música da Cidade de Espinho e do Orfeão do Porto.

O mesmo fez também o presidente da Junta daquela vila, aproveitando a oportunidade para uma referência muito especial ao nível artístico da Banda de Música da Cidade de Espinho, felicitando o seu maestro e respectivos executantes.

Com nova Direcção

Centro Luso Venezolano comemora mais um aniversário

O Centro Luso Venezolano comemora mais um aniversário, no próximo sábado, com

um programa que inclui a missa solene celebrada pelo pároco Manuel Moura, às 20 horas, seguindo-se o jantar de aniversário e um animado baile com a

'Banda Latina', que tem início marcado para as 22.30 horas, mas deve durar a noite toda.

Entretanto, até ao fim do mês mantêm-se as actividades culturais e recreativas. No dia 21, pelas 21.30 horas apresenta-se o organista José Ferreira, na véspera de S. João (23 de Junho) a noite é dedicada ao santo, com a habitual sardinhada, saboreada em ambiente familiar e o mês encerra com um baile em que a música fica a cargo do organista Carlos Pinto, no dia 28, também a partir das 21.30 horas.

Todas estas actividades já decorrem sob a batuta da nova Direcção, recentemente empossada, que tem por objectivo primeiro promover uma maior participação e proximidade dos associados, apostando na "grande família luso-venezuelana".

Os corpos gerente para o biênio de 2003/2005 são com-

postos, na Assembleia Geral, por Victor Manuel Marinheiro Dias (presidente), António Alves Oliveira e Jorge Amadeo Sousa Correia (secretários), Belmiro Pinto Menezes (secretário suplente).

No Conselho Fiscal, Nelson Alves dos Reis (presidente), Manuel Pereira Soares (relator), Manuel Artur da Silva Sousa (secretário).

Na Direcção, António Correia de Almeida (presidente), Joaquim Júlio Marinheiro (vice-presidente), Fernando Sá de Oliveira e Manuel Artur Alves da Costa (secretários), Carlos Moreira da Silva e Veridiano Pereira Marques (tesoureiros), Fernando Ferreira dos Santos, Richard Elísio Sousa Freitas, Rosa Fernanda Salgado dos Santos, António de Sousa Santos e José Carlos Rodrigues Ferreira (vogais).

Sandra Soares

Vendo Moradia de luxo

4 frentes - Estrada Nac. 1 - Vergada
Aceito permuta c/ imóvel ou terreno,
só em Espinho

Telef: 227455290 ou 917533444

APARTAMENTOS DE 1.ª QUALIDADE

BLOCO DE 2 ANDARES c/ elevador
APARTAMENTOS T2 (100 m2 aprox.),
aquecimento, electrodomésticos, vídeo,
parabólica. Entrada para deficientes.
Prontos a entregar.

Contacto: 91 959 12 94 - 91 491 16 19

Centro de Espinho

VENDO

T4 - 1.º andar, c/ marquise fechada 15 m2
aprox., garagem fechada.

T3 - 3.º andar, c/ 150 m2 aprox., aquec.
central completo, lugar garagem e arrumos na
cave.

T3 - R/C 150 m2 aprox., aquec. central,
marquise fechada, garagem fechada p/ 2 car-
ros, logradouro c/ 60 m2, independente, 12 m2
arrumos no sótão.

Contacto: 91 959 12 94

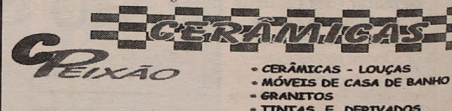

• CERÁMICAS - LOUÇAS
• MÓVEIS DE CASA DE BANHO
• GRANITOS
• TINTAS E DERIVADOS

*Encarrega-se
de todo
o serviço
de construção civil*

Orçamentos Grátis

Av.ª Central Norte, n.º 324 - Paramos - 4500-510 Espinho
Tlm. 964 086 672 • E-mail: ceramicaspeixao@iol.pt

Serviço Móvel de Apoio à Comunidade Toxicodependente

SMACTE parado

O SMACTE
(Serviço Móvel
de Apoio à
Comunidade
Toxicodependente
de Espinho),
iniciativa do
Centro Social
de Paramos,
co-financiada pelo
Instituto Português
da Droga e da
Toxicoddependência
(IPDT), encontra-se
parado
desde início de
Fevereiro.

Sandra Soares

Este serviço surgiu no âmbito de uma candidatura apresentada ao programa nacional – "Criação de equipas de rua", promovido por este instituto no âmbito do Regime Geral das Políticas de Prevenção, Redução de Riscos e Minimização de Danos, da presidência de Conselho de Ministros e tinha a duração de um ano.

Ao fim de doze meses a trabalhar na rua, tentando ganhar a confiança dos toxicodependentes, prestando os serviços mínimos de higiene e cuidados médicos e encaminhando-os para centros de tratamento, sempre que possível, a equipa apresentou nova candidatura, mas encontra-se até hoje à espera de uma resposta.



As verbas envolvidas neste projecto rondavam os 15 mil contos, que incluíam o pagamento do aluguer da carrinha utilizada pelas equipas de rua, financiados em 80 por cento pelo IPDT, mas, à semelhança do que tem acontecido por todo o país, sem financiamento, os projectos deixam de ter viabilidade.

Pela sua mobilidade e horário, este era um serviço de grande utilidade, dadas as características dos toxicodependentes do concelho, que têm por hábito esconder o vício dentro de casa, mas também daqueles que vêm, todos os dias, em busca da moedinha, em especial na época balnear, quando sabem que as ruas de Espinho dão dinheiro.

Com uma paragem de vários meses, existe a possibilidade de da confiança, já conquistada junto dos consumidores, ficar abalada. Além disso, sem este serviço, a qualidade de vida dos toxicodependentes que a equipa conseguia ajudar baixou drasticamente.



OPINIÃO

ECOS DA CIDADE

José Domingues

Não é possível!!!

O que se verifica estar a passar-se com os serviços que andam a fazer na casa que foi morada do primeiro presidente de Câmara do Município de Espinho e de seu filho, respectivamente Srs. Drs. Augusto de Castro Soares e Augusto Braga de Castro Soares, chegando este a ser governador civil de Coimbra, depois de ser presidente da Câmara de Espinho, é um atentado ao bom senso.

Primeiro, porque as demolições que fizeram, com máquinas em movimento (ou quando assim não era, com as máquinas a obstruírem os locais de passagem, dificultando o próprio trânsito automóvel) e depois porque o que agora andam a fazer não preserva ninguém do pó que se desprende do edifício em obras por falta de adequada protecção. Eu próprio já levei com algum pó da calçada, quando por ali passei.

Não acredito que o péssimo serviço que se nos apresenta seja do consentimento do proprietário, como alguém disse quando por ali passou e ainda não havia a rede, sequer. Conheço-o bem. Sei tratar-se de pessoa de bem e, por isso, só pode ser por culpa do construtor a quem a obra foi entregue.

Alguém dizia que quem manda em Espinho são os construtores civis, os taxistas e as peixeiras: os primeiros porque fazem o que lhes dá na real gana, calcando a Lei, que obriga a ter a protecção ao peão e ocupando espaços que não lhes pertence; os segundos porque, por vezes, até são mal-educados com o pessoal que está a aguardar a chegada de algum familiar ou amigo que vem no comboio; e as terceiras porque ocupam e sujam as nossas principais ruas e passeios, impunemente, deixando um cheiro nauseabundo.

Sou obrigado a concordar parcialmente com tal versão, e no

que se refere aos construtores civis, acrescentaria, ainda, que não satisfeitos com a falta de protecção ao peão ainda colocam as suas viaturas junto aos tapais, de modo a que propriamente nem os veículos automóveis têm ali a passagem totalmente desimpedida, quanto mais o pobre peão; e no que se refere aos demais "mandadores", até acrescentaria os tantos que estacionam em cima das passadeiras e a ocupar os passeios, os que desrespeitam as zonas pedonais, os que fazem cargas e descargas a toda a hora do dia e da noite, além de mais algumas anomalias que por cá se nos apresentam.

Mas, francamente, que o proprietário da casa onde moraram os Srs. Drs. Castro Soares seja o culpado do péssimo serviço que ali se verifica, não posso acreditar... além do respeito que a própria casa deve representar para o Povo de Espinho!!!

A agonia
das árvores

Algumas das árvores que circundam o Largo dos Combatentes estão a fenecer, secando, embora alguns pequenos rebentos queiram teimar sobreviver; outras, começam a dar sinais de doença mortal.

Francamente, não sei qual o motivo, mas não creio que seja por velhice, pois mal andariam as árvores que há largas décadas foram plantadas em inúmeros jardins por este Portugal fora.

De qualquer forma, seria bom que se atalhasse a tempo de se evitar a sua morte prematura, porque fazem falta, com a sua sombra, às pessoas que ali queiram sentar-se junto delas, e até aos passarinhos que, ao cair da tarde voam para ali, com a sua chilreada alegre!

Isto aconteceu
no Centro de Saúde
... e não somente!

O que vou contar não é anedota, embora o pareça:

Como se sabe, é obrigatório apresentar, este ano, a declaração de rendimentos familiares no Centro de Saúde e, por isso, uma pessoa amiga foi lá para o efeito. E talvez por lapso quer da pessoa que preencheu a dita declaração, quer na Repartição de Finanças não viram que faltava colocar, adiante do anexo "A" da dita declaração o algarismo "1". E, embora ali estivesse junto o aludido documento, a "zelosa" funcionária mandou para trás a tal pessoa,

para que colocasse ali o tal algarismo em falta.

Ridículo! Não acham?!...

Será que a dita funcionária tinha tanto que fazer que não poderia estar a perder o "grande" tempo a escrever o algarismo "1"... ou não saberia escrever o mesmo, ou...?!

Quer se queira, quer não se queira admitir, a falta de respeito pelo "outro" é absolutamente óbvia, embora haja quem não queira admitir.

E senão, vejamos:

O que é, senão falta de educação (ou de respeito), este facto que acabo de apontar, em que a senhora poderia colocar o tal algarismo (como, aliás, até algumas senhoras funcionárias da Repartição de Finanças o fizeram a algumas pessoas) mas não esteve para se ralar, desrespeitando, assim, o tempo que a dita pessoa perdeu a ir lá, de balde?!...

O que é, senão falta de educação (ou de respeito), o estarmos tantas vezes à espera de sermos atendidos, e estarem a falar e rir ao telefone ou com colegas, sem se importarem com quem tem o seu tempo contado?!...

O que é, senão falta de educação (ou de respeito) o querer conspurcar espaços públicos, mas ficarmos ofendidos se nos tocam nos calcanhares?...

A propósito, ainda, de faltas de educação, vou contar outro caso:

Próximo dum café cá da cidade, umas crianças brincavam junto a um carro, entretendo-se a "escrever" com o dedo no "capô". Eu, então, disse à menina: "Não faças isso, porque riscas o carro, sem querer!?! A criança continuou; a mãe passou, nada lhe disse, e a criança continuou na sua tarefa. Um das senhoras que passavam, disseram-me: "É assim, estas crianças até vão fazer chichi à minha porta, e a mãe não se importa!"

Infelizmente, a nossa educação dá para fazer tudo o que nos dá na real gana... mas que os outros não nos façam nada a nós, senão!...

Fala-se muito em amor. Mas que amor?...

Li num livro de meditações sobre os primeiros sábados uma frase, que diz: "O amor egoísta, amor que pensa em si, e que quer de alguma forma ser servido, não é amor!" Não será este o amor de que nos servimos, quando queremos armar em bonzinhos, ao mesmo tempo que puxamos a brasa à nossa sardinha?!...

Ouve-se a cada passo dizer que estamos na cauda da Europa. Será pela nossa situação geográfica, ou pela nossa educação?...



CASA DOS CEREAIS-NATURAL

Temos ao seu dispôr uma vasta gama de artigos para columbofilia e animais de companhia. Dê-nos o prazer da sua visita... Estamos certos de que encontrará aquilo que pretende.

...Tradição e qualidade em columbofilia...

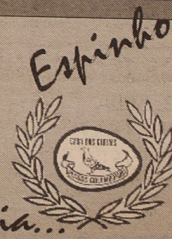

Segundo dados do INAG Praias de Silvalde e de Paramos com a melhor água

As praias de Silvalde e de Paramos, segundo os dados das análises (20 de Maio) publicadas na Internet pelo Instituto Nacional da Água, são aquelas que apresentam a melhor qualidade de água, ultrapassando, a praia da Baía que foi contemplada com a bandeira azul.

Manuel Proença

Ai está – a bandeira azul vem para Espinho. De facto, pelos resultados das análises publicadas pelo Instituto Nacional

da Água (INAG) na sua página da Internet.

As praias da Baía e da Rua 37, em análises recolhidas no dia 20 de Maio, apresentavam índices bastante bons, dentro dos limites impostos pelos regulamentos e pela lei. No entanto, duas das praias do concelho, Silvalde e Paramos, que acabaram por não ser contempladas com a tão almejada bandeira azul, apresentam valores muito bons, muito acima daqueles que figuravam nas praias de Espinho. Senão vejamos:

Em relação aos cloriformes fecais, a praia da Baía apresentava o valor 13, enquanto Silvalde apresentava o valor '2' e Paramos (0). Em relação a este dado, a Frente Azul, na análise efectuada no dia 20, apresentava o valor de 62, baixando numa análise efectuada no dia 28 para o valor '4'. Em relação aos Cloriformes totais é que se nota uma enorme diferença – 305 para a praia da Baía, 12 para Silvalde e 3 para Paramos. O valor da Frente Azul para os Cloriformes totais, no dia 20, era o de 625 (demasiado), baixando no dia 28 do mês passado para 62.

O grande problema continua a centrar-se na praia da Seca, onde os valores das análises publicadas pelo INAG se situavam nos 650! Uma água imprópria para os banhos.

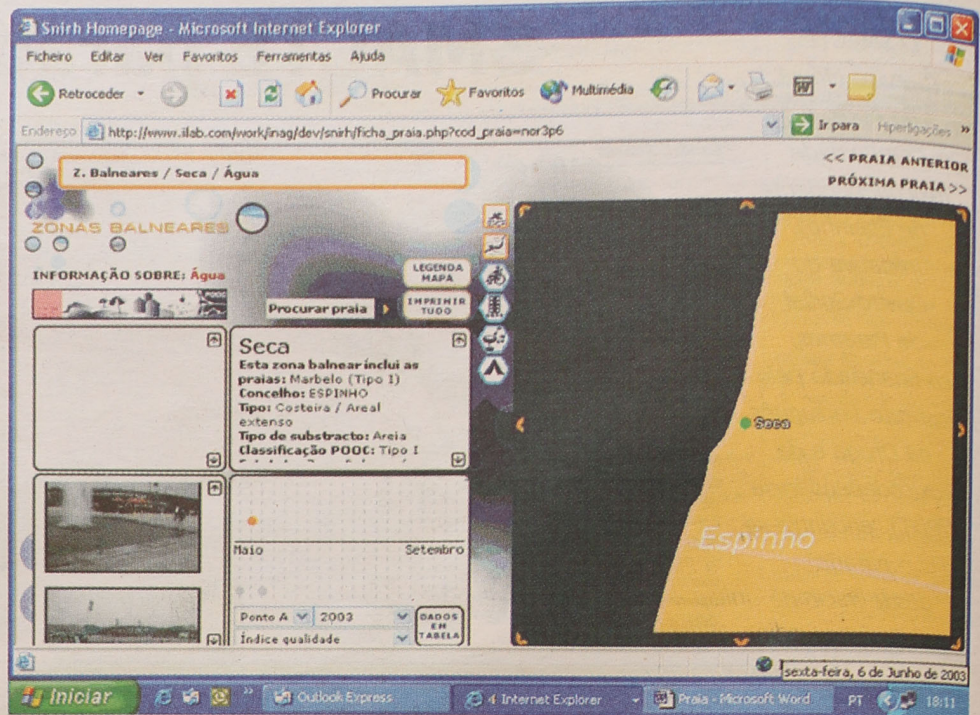

Espinho-Baía – Dados da água 2003

Data	Ponto	Coliformes totais	Coliformes fecais	Estreptococos fecais	Salmonelas	pH	Substâncias tensioactivas	Óleos Minerais	Fenóis	Observações
20/05/2003	A	305	15	2		8	AUSÊNCIA	AUSÊNCIA	AUSÊNCIA	

Espinho-Rua 37 – Dados da água 2003

Data	Ponto	Coliformes totais	Coliformes fecais	Estreptococos fecais	Salmonelas	pH	Substâncias tensioactivas	Óleos Minerais	Fenóis	Observações
20/05/2003	A	50	13	1		8	AUSÊNCIA	AUSÊNCIA	AUSÊNCIA	

Frente Azul – Dados da água 2003

Data	Ponto	Coliformes totais	Coliformes fecais	Estreptococos fecais	Salmonelas	pH	Substâncias tensioactivas	Óleos Minerais	Fenóis	Observações
20/05/2003	A	625	62	11		8	AUSÊNCIA	AUSÊNCIA	AUSÊNCIA	
28/05/2003	A	12	4	0		8,1	AUSÊNCIA	AUSÊNCIA	AUSÊNCIA	

Seca – Dados da água 2003

Data	Ponto	Coliformes totais	Coliformes fecais	Estreptococos fecais	Salmonelas	pH	Substâncias tensioactivas	Óleos Minerais	Fenóis	Observações
20/05/2003	A	650	96	13		8	AUSÊNCIA	AUSÊNCIA	AUSÊNCIA	

Silvalde – Dados da água 2003

Data	Ponto	Coliformes totais	Coliformes fecais	Estreptococos fecais	Salmonelas	pH	Substâncias tensioactivas	Óleos Minerais	Fenóis	Observações
20/05/2003	A	12	2	1		8	AUSÊNCIA	AUSÊNCIA	AUSÊNCIA	

Paramos – Dados da água 2003

Data	Ponto	Coliformes totais	Coliformes fecais	Estreptococos fecais	Salmonelas	pH	Substâncias tensioactivas	Óleos Minerais	Fenóis	Observações
20/05/2003	A	3	0	0		8	AUSÊNCIA	AUSÊNCIA	AUSÊNCIA	

TR TELE-ROCHA

MÓVEIS • COZINHAS • ELECTRODOMÉSTICOS
MONTAGEM DE ELECTRODOMÉSTICOS GRATUITA
INSTALAMOS FOGÕES E ESQUENTADORES PARA GÁS NATURAL
Brevemente 1.000 m2 com novas instalações

VENDAS: Electrodomésticos - Rua 24 n.º 771 - Tel. 22 734 16 12 • Gás - Rua 31 n.º 469 - Tel. 22 734 03 25

EURONICS
 A maior cadeia de electrodomésticos da Europa

Em frente
à Piscina Municipal

Respeitem o poeta Carlos Moraes!

Com o intuito de prestar homenagem a Carlos Moraes, figura destaca no concelho de Espinho, a autarquia espinhense embelezou a zona em frente à Piscina Municipal com um pequeno jardim, onde foi colocado um busto do poeta.

encontre no local mais adequado e que os autores destas 'façanhas' demonstrem tanta falta de respeito por uma figura, indubitavelmente, ligada à cultura espinhense, estragando um espaço que também é seu.

Sandra Soares



CASINO DE ESPINHO

MOULIN ROUGE

O ESPECTÁCULO

BASEADO NO FILME DE BAZ LUHRMANN

DIRECÇÃO E COREOGRAFIA: SERGEY DENISOV
FIGURINOS/GUARDA ROUPA: ALLA TEPLOVA
CENOGRAFIA: HUGO BARREIRA
PRODUÇÃO EXECUTIVA: ONDA CRUZ, LDA.
PRODUÇÃO: CASINO DE ESPINHO

Informações e reservas: 22 733 55 00 • www.solveverde.pt



CASINO ESPINHO

Quartas Fartas
com Fernando Mendes
Um prato cheio de variedade e bom gosto.



As Quartas-Feiras no Casino de Espinho são fartas em tudo. A começar na gastronomia típica portuguesa, passando pelo humor inconfundível de Fernando Mendes e uma animação contínua que o vai deixar com vontade de voltar.

Informações e reservas: tel. 22 733 55 00
www.solveverde.pt



Sétima edição Encontro de Homens Estátua no domingo

A Câmara Municipal de Espinho vai promover, no próximo domingo, o VII Encontro de Homens Estátua, que visa incentivar e divulgar a criação artística nas artes performativas.

Neste encontro (já noticiado na edição anterior do jornal *Defesa de Espinho*), que tem reunido "estátuas" de um grande rigor técnico e de um elevado nível plástico, participam jovens alunos de escolas de teatro, das faculdades de Belas Artes e elementos de grupos de teatro de todo o país.

O Encontro de Homens Estátua é uma forma privilegiada de animação da cidade e lugar de encontro dos mais diversos públicos com bellissimas "Estátuas Tradicionais" e outras muito criativas e contemporâneas.

Os participantes no VII Encontro de Homens Estátua estarão dispostos no Largo da Câmara Municipal e Parque João de Deus, das 15.30 às 18 horas, e um júri, constituído para o efeito, seleccionará três das estátuas que serão premiadas. Este ano, o júri seleccionará uma outra "estátua", a mais original e criativa, a que será atribuído o prémio especial do júri.

Os inúmeros espectadores do encontro poderão participar nesta eleição, votando na sua "estátua" preferida, à qual será atribuído o prémio do público.

O Casino de Espinho realiza dois jantares-concerto com Djavan, nos dias 27 e 28 de Junho, às 20h30, no Salão Atlântico. Na circunstância, o cantor-compositor brasileiro apresenta, pela primeira vez em Portugal, o último trabalho discográfico, "Milagreiro".

A descoberta de Djavan para a música aconteceu por mero acaso: dedilhando um violão numa aula prática de Química. Dois anos depois formou um conjunto, a que deu o nome de LSD (Luz, Som e Dimensão) e que privilegiava interpretações de músicas dos Beatles. A cida-

A 27 e 28 do corrente Djavan no Casino de Espinho

de nordestina de Maceió - sua terra natal, passou então a ouvi-lo e a admirá-lo em tudo quanto era sítio - desde clubes a praças, passando por igrejas.

Mas estava traçado para mais altos voos. Aventurou-se até ao Rio de Janeiro, onde tudo lhe era desconhecido. De acaso em acaso, encontrou-se a gravar músicas para telenovelas da Rede Globo, ao mesmo tempo que actuava como "crooner" em 'boites'. Até que...

Até que chegou a oportunidade para gravar o primeiro LP, que, por curiosidade, incluía o tema que muitos críticos ainda

hoje consideram o melhor de Djavan - "Flor de Lis".

Três acetatos mais tarde e, enfim, a fama, indiscutível, e o apetecido epíteto de "ídolo nacional". Mas o enorme Brasil estava ficando pequeno para Djavan - e foi nos Estados Unidos que, com músicos norte-americanos de primeiro plano, gravou o disco "Luz", com relevo para a faixa "Samurai", que contou com a participação de Stevie Wonder. As iniciativas sucediam-se... e as vendas também: centenas de milhares de brasileiros acorriam a esgotar os temas de Djavan. "Lilás", por exemplo, foi

tocado mais de 1300 vezes nos rádios no dia do lançamento...

Embora tímido, foi elogiado o seu desempenho como actor no filme "Para viver um grande amor". Mas a timidez esfuma-se completamente nos palcos que tem pisado por esse mundo fora, interpretando géneros tão diversos como a balada, o xote, o samba, a salsa e o bolero.

Todavia, um dos maiores êxitos estaria ainda para acontecer: a balada "Oceano", a cujo sucesso não foi indiferente a mais-valia acrescentada pelo inconfundível violão flamenco de Paco de Lucía e que foi integrada na banda sonora da telenovela "Top Model". Outra novela - "O Rei do Gado" - contou também com um dos seus principais êxitos "Correnteza", tema de Luana.

Em 2000, e após uma prolongada ausência do contacto directo com o público português, o intérprete apresentou no Casino de Espinho um dos seus maiores êxitos de sempre - "Djavan ao Vivo", considerado o melhor do ano no Brasil.

São dois jantares que precedem o regresso de Djavan aos palcos nacionais para apresentar "Milagreiro".



OPINIÃO

DEFESA DO CONSUMIDOR

Mário Frota*

Em tema de segurança alimentar

Quando em conferências ou em acções outras, ao longo do país, mostramos o que há que fazer de molde a garantir a segurança e a qualidade alimentares, como sucedeu recentemente, no primeiro de Maio, num prestigiado estabelecimento de ensino do concelho de Famalicão, os circunstâncias revelam a sua surpresa ante os cuidados a observar nos distintos segmentos da cadeia alimentar.

E gestos simples como os que se prendem com uma correcta higiene das mãos, a arrumação de um frigorífico, a separação dos géneros e elementares precauções nos processos de escolha, como que se transfiguram.

Porque as fontes de contaminação estão exactamente aí. E, ao menos no que nos toca, as intoxicações e as toxinfecções alimentares domésticas, de que em Portugal se não tem sequer o perfil, constituindo como constituem gravame tanto para a saúde pública como para a de cada um, de todo se evitariam se se não omitissem elementares deveres de cuidado ao alcance de quem quer.

A educação para a sociedade de consumo permanece ignorada.

E, no entanto, os textos proclamam com ênfase:

"Incumbe ao Estado a promoção de uma política educativa para os consumidores, através da inserção nos programas e nas actividades escolares, bem como nas acções de educação permanente, de matérias relacionadas com o consumo e os direitos dos consumidores, usando, designadamente, os meios tecnológicos próprios da sociedade da informação".

E, se bem que noutros lugares do ordenamento se renove o propósito, o facto é que, para além de episódicas acções fruto da espontânea iniciativa dos mais dotados dos docentes e com uma consciência cívica mais amadurecida, os imperativos permanecem letra morta.

E tarda a educação para a saúde, nesse quadro e, por extensão, a educação alimentar que nela é susceptível de se inserir.

Com os reflexos que daí emergem:

- As cantinas escolares constituem, quantas vezes, o exemplo acabado de práticas reverberáveis no capítulo da segurança (higiene e no mais) e da qualidade que se oferece;

- Os produtos disponíveis (dos "refrigerantes" à "doçaria industrial") a antítese dos alimentos saudáveis que mister seria proporcionar;

- A higiene observada (ou inobservada, com maior propriedade e rigor) o "calcanhar de Aquiles" do sistema que exigiria decerto conveniente processo de "reforma instantânea e radical (RIR)".

Se a educação para a saúde, em princípio no quadro da educação para a cidadania (ou social ou para a sociedade de consumo), se ensaie com "cabeça, tronco e membros", os hiatos que se registam e os "défices" que subsistem superam-se-iam: e as próprias famílias beneficiariam dos reflexos das acções empreendidas em meio escolar. Tanto mais que as crianças, os jovens e adolescentes são veículos privilegiados dos saberes inculcados na escola fora dos "currículos" nada entusiasmantemente, quantas vezes, que se lhes impõem, dissociados do "seu mundo" e da vida que vivem.

Mas a segurança alimentar (e suas alavancas) é mais do que isso.

É impor aos manipuladores de alimentos que, entre nós, somam a bonita cifra (tanto quanto se pode acreditar nas estatísticas falhas que, por vezes, se apresentam) de 600.000, adequada formação de molde a que os índices de higiene a atingir fossem insuperáveis.

Em suma, seria de todo de se exigir a introdução da "Carta do Manipulador de Alimentos", que de há muito se reclama sem resultados palpáveis, afinal, ante o autismo de que os poderes públicos dão mostras.

E, de resto, pugnar por que se editasse um Código do Agro-Alimentar para onde convergissem as normas desavindas de um regime que prima pela desconexão, descoordenação, proliferação e prolixidade.

E que, emergentes das associações de interesses económicos que preponderam em cada um dos segmentos do agro-alimentar, se editassem Códigos de Auto-Regulação por forma a que os agro-industriais, num gesto simples, oferecessem sinais de retorno à confiança que é necessário reabilitar, tão abalada se acha.

Se não houver um esforço conjunto neste particular, gorar-se-ão os objectivos de qualquer iniciativa isolada que se intente empreender.

Mas força é que a Agência para a (Qualidade e) Segurança Alimentar se erga e a análise dos riscos amparada num parque laboratorial suficiente, se processe em cada um dos componentes que encerra (avaliação, gestão e comunicação dos riscos), sem detença para sossego dos espíritos.

E que o corpo inspectivo que se vier a criar ou que eventualmente persista na IGAE - *Inspeção-Geral das Actividades Económicas* - se (re)estruture convenientemente e possa acudir de cabo a rabo às fileiras da cadeia alimentar sem quebras de qualquer espécie.

Para que a confiança retorne e a cidadania se cumpra!

* Presidente da APDC

- Associação Portuguesa de Direito do Consumo

Casa ANGÉLICA

LINGERIE * CAMISAS * GRAVATAS * PEÚGAS

Rua 19, n.º 209 - 4500 ESPINHO • Telef. 22 734 0236

CAFÉS

seleccionamos

e torramos

na nossa fábrica

as melhores qualidades

aos melhores preços

Casa
Alves Ribeiro

Rua 19, 294 - ESPINHO

Clínica Médica Dentária
Dra. Rosa Neves
e
Dra. Leopoldina I. Santos Tavares

Acordos com:
ACASA e CGD

Rua 23 n.º 773 - 1.º esq. - Espinho
Telef: 22 734 01 16

Aviso

Rosa Neves comunica que a partir de 14 de Julho terá novas instalações, na Rua 29 (entre a R. 26 e a R. 24), no n.º 696 e que até essa data continua na morada anterior (R. 23, n.º 773).

As marcações continuam pelo telefone 227340116 e 914961367.

A Santa Casa da Misericórdia, o Centro Social de Paramos e a Cerci de Espinho associaram-se na organização de um Encontro Interinstitucional, reunindo, sexta-feira, diversas instituições concelhias de solidariedade social. A iniciativa realizada na Santa Casa da Misericórdia mereceu desde já os votos de renovação dos participantes, sendo agendada uma nova edição para Novembro (data a designar oportunamente) no Centro Social de Paramos e, como se deduz, a seguinte na Cerci.



Na Santa Casa da Misericórdia
(e depois no Centro Social de Paramos e na Cerci de Espinho)

Encontro Interinstitucional – venham os próximos!

Lúcio Alberto

Representando a Liga dos Amigos do Hospital de Espinho, Ferreira de Campos deu o mote ao diagnóstico das necessidades do concelho, salientando, contudo, que as instituições de solidariedade social terão de assumir os objectivos comuns e em conjugação de esforços rentabilizar os meios disponíveis, procurando e se possível solicitando novas valências em função das necessidades da população.

Nas necessidades do concelho foi igualmente diagnosticada a prioridade do melhoramento dos serviços das

instituições, nomeadamente no atendimento domiciliário e em acções de especialização das instituições (evitando-se actividades repetidas).

Porém, Florival Espírito Santo, da Associação dos Diabéticos, considerou que urge saber quem é que assegura os serviços mais prementes:

"Toda a gente diz que faz, os responsáveis dizem que fazem... mas quando chega a altura não fazem! E isso é um facto! Fala-se, e muito bem, em partilha e complementaridade, mas somos confrontados com um facto: ninguém está disponível!"

Todavia, ao promoverem este Encontro Interinstitucional, a Santa Casa da Misericórdia, o

Centro Social de Paramos e a Cerci de Espinho já terão dado o exemplo... Compete, entretanto, a todas as instituições de solidariedade social e às entidades governativas (estatais e autárquicas) assegurarem a prática da teoria...

Curiosamente, e sobre a necessidade das instituições desfrutarem de sedes próprias e adequadas ao seu funcionamento administrativo, logístico e directivo, Manuel Osório, representando o Centro de Convívio da Junta de Freguesia de Espinho, recordou o seguinte:

"Quando estava para ser feito o projecto para o actual edifício da Junta de Espinho foi pedido, pelo executivo da Junta, que no andar superior, onde

está o salão para exposições, fossem feitas sete salas relativamente pequenas onde se pudessem instalar associações como a Liga dos Amigos do Hospital, a Associação de Diabéticos e outras do género, que não têm sequer uma sala onde possam guardar os seus papéis, os seus troféus, as suas bandeiras. Tudo ficou acordado, mas qual não foi a nossa surpresa quando chegamos ao edifício que estava praticamente pronto e não existia uma única sala. Porquê? A resposta nunca nos foi dada. Sem essas salas dificilmente poderemos atender a essa circunstância. Se calhar temos outras salas disponíveis, agora é complicado dividir uma casa por várias famílias, mas a Junta está sempre disponível para ajudar as instituições da terra no que poder."

E deixou "no ar" uma ideia: "Toda a gente fala em centros de dia, lares, centros de convívios, mas nunca ouvi falar aquilo que existe em muitos países, os chamados centros de noite. Para muitos idosos passarem a noite sozinhos é um grande problema e no concelho de Espinho vai sendo o tempo de se pensar numa solução deste género, pois há muitas pessoas que, devido ao isolamento, sentem muita dificul-

dade em passar a noite e a existência de um centro onde as pessoas pudessem, não por sistema, mas onde possam ficar num dia ou outro, quando se sentem mais fragilizadas. No local onde temos a associação, estão dois andares vagos, existe o inconveniente de não terem elevador, mas talvez pudessemos, não sei se em conjunto ou não, concretizar esse projecto."

As assistentes sociais das instituições presentes também opinaram sobre esta delicada matéria, essencialmente no que concerne ao apoio domiciliário aos idosos e, inclusive, aos toxicodependentes, não esquecendo a pobreza que grassa no concelho e as crianças abandonadas ou em risco.

Amadeu Morais, da Santa Casa da Misericórdia, lançou ao debate questões consideradas complexas mas prioritárias na actualidade, como, por exemplo, as do foro da psiquiatria, dado que não é possível nem aconselhável a coabitação de doentes deste género com idosos, ou estes com crianças... Os efeitos traumáticos, por um lado, e a inexistência de condições, por outro, requerem, por isso, soluções mais amplas e de quem detém capacidade para criar essas valências.

O provedor da Santa Casa

da Misericórdia de Espinho anotou, depois, dados equacionados como a farmácia social, os sem abrigo e os casos das ambulâncias que transportam mais que um doente para exames clínicos, recordando que o Estado paga a utilização de uma ambulância requisitada por cada doente, e os excessos de alguns condutores que não devem confundir emergência com Fórmula 1...

Como outros representantes das instituições de solidariedade social presentes no encontro deram os seus exemplos, André Duarte esboçou as acções e capacidades da Associação de Desenvolvimento do Concelho de Espinho, tendo Carlos Padrão, da Santa Casa da Misericórdia de Espinho, aflorado o princípio da economia financeira e de recursos técnicos (materiais e humanos) na viabilidade da gestão dos organismos (não empresariais).

Aberta a sessão pelo director-geral regional da Segurança Social de Aveiro, Jorge Campino, que estimulou o "aproveitamento de sinergias", o Encontro Interinstitucional encerrou com a unanimidade na escolha do triunvirato promotor para a coordenação desta associação concelhia de instituições de solidariedade social.

OPINIÃO

CONTRA A CORRENTE

Lúcio Alberto

"Valeu a pena"

Era nosso propósito proporcionar aos leitores idosos um apontamento, dedicando-lhes a empatia e, fundamentalmente, a ternura que nos merecem. Um pequeno e modesto somatório

de palavras igualmente endereçado à atenção dos mais novos que, caso não estejam atentos, também caminham para velhos...

A vida sucede-se a morte. É claro! Mas se a morte é um dado adquirido, a vida é, em muitos exemplos, irreparável...

Terão feito os idosos tudo que lhes estava ao seu alcance? Terão também feito os seus descendentes tudo que estava ao alcance deles?

Uns ainda têm o privilégio dos pais e avós vivos; outros não... Mas é sempre tempo de corrigir, nem que seja para reflectir e ajudar os idosos, sejam nossos familiares ou não.

Daí que, aproveitando a gentileza de uma singela oferta no encerramento do Encontro Interinstitucional, citemos, com a devida vénia, José Augusto Curral, com o seu "Valeu a pena!"

*"Terrina os dentes, fecha os punhos,
Que não há razão para perder*

*A nossa corrida sem testemunhos.
Não há desculpas para morrer
Nem que ter medo do dobrar dos sinos.
Ninguém pede para nascer
Mas a vida é um instante
Para tão longos caminhos a percorrer,
Em que a meta não é distante.
Quando correres, corre a valer,
Leva contigo todos os meninos,
Pelo caminho nunca te fiques.
Com toda a força, segura a vida,
Já que por ti ninguém o fará.
Quem acabar com a missão cumprida,
Há-de gostar de ter nascido
Porque a vida lhe ensinará
Que valeu a pena ter vivido."*



Os alunos do ensino básico do concelho dedicaram-se, no Dia Mundial do Ambiente, à construção de borboletas com rolos de papel higiénico e de cozinha, cartolina e papei de lustro. Construíram bonecos e espantalhos com copos de iogurte, lãs e papel triturado. E também suportes para lápis, cliques e borrachas, com copos de iogurte, frascos de compota, de salsichas e de sumos, e feijões, massas, conchas e búzios. E ainda "inventaram" espanta-espíritos, com sobras de madeira e conchas.

ADCE e Câmara assinalam Dia Mundial

Ambiente – sensibilizar as crianças e os jovens

jectos a partir da reutilização, da reciclagem e da recuperação de materiais de desgaste.

De facto, na quinta-feira (e igualmente na sexta-feira), na Praça José Salvador, as crianças e os jovens espinhenses divertiram-se pedagogicamente, sob a organização da Associação de Desenvolvimento do Concelho de Espinho, em colaboração com a Câmara Municipal, com a construção de ob-

Uma iniciativa que visou sensibilizar e motivar as crianças e os jovens "para a descoberta das múltiplas possibilidades da reutilização de materiais, desenvolver a criatividade individual e colectiva e motivar para o exercício de uma cidadania crítica."

Lúcio Alberto (texto)
Vitor Lancha (foto)

EQUICONTAS

FREITAS & FILHOS, LDA.

FREITAS - MEDIAÇÃO DE SEGUROS, LDA.

SEGUROS DE TODOS OS RAMOS

Agente:

VICTÓRIA • EUROPEIA • ZURICH

Av.ª 24, n.º 1019 - Salas B e C

Telef.: 22 731 12 08 - 22 731 29 86 • Fax: 22 731 97 89

4500 ESPINHO

CERVEJARIA MARISQUEIRA
ESPINHOMAR

gerência de *João Freitas*

ESPECIALIDADES:

Arroz de Marisco
Açorda de Marisco
Feijoada de Marisco
Massa de Marisco
Puré de Marisco
Gambas à Brás
Caldeirada de Peixe
Espetada de Marisco
Espetada de Lulas
Camarão à Brás
Empadão de Marisco
Puré c/ Polvo e Mexilhão

Rua 2, n.º 799
Tel. 22 734 42 43

CERVEJARIA MARISQUEIRA
ESPINHOMAR

gerência *Dinâmios Freitas*

MARISCOS:

Camarão da Costa
Gamba Média
Lagosta
Navalheira
Sapateira
Percebe
Amêijoia

GRÊLHADOS:

Camarão Gigante
Camarão Tigre
Lagosta

Rua 2, n.º 827
Tel. 22 734 36 56

ESPINHO



Socipedros

COMÉRCIO DE PRODUTOS ALIMENTARES, LDA.

IMPORTADOR
EXCLUSIVO

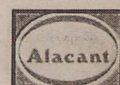

LUGAR DE BARROS - 4500 SILVALDE - ESPINHO
Telefs. 227342997 / 227312038 • Fax 227312039

Cultura Cigana em exposição

Semana multicultural na Ponte de Anta

Começou no passado sábado e decorre até ao próximo, uma semana multicultural organizada pelo grupo de estagiárias do Centro Comunitário da Ponte de Anta, que visa promover a integração, procurando divulgar um pouco mais das tradições e cultura ciganas.

Sandra Soares

Esta semana multicultural é fruto do trabalho desenvolvido, durante todo o ano, pelas jovens que estiveram a estagiar no Centro Comunitário da Ponte de Anta, alunas do terceiro e quarto ano de Educação Social, da Escola Superior de Educação (Filipa Alves, Marília Costa, Marta Neves e Vera Rodrigues) e do quarto ano de Psicopedagogia Curativa, da

Universidade Moderna (Orquídea Valente e Fátima Sá).

As estagiárias do terceiro ano de educação social trabalharam o tema do ambiente e reciclagem, enquanto uma das alunas de Psicopedagogia Curativa desenvolveu o seu projecto na área das dependências e foi o trabalho destas jovens que deu origem a duas pequenas peças, apresentadas no passado sábado.

O espectáculo foi enriquecido com a actuação dos grupos de aeróbica e capoeira do Centro Comunitário e também com um desfile de moda muito especial, em que os trajes foram todos feitos com material reciclado.

Na mesma noite, foi inaugurada uma exposição com fotografias sobre a etnia cigana que abriu a semana multicultural, a decorrer até ao próximo sábado e que inclui uma venda de roupa e uma tómbola, actividades para as crianças da comunidade, uma conferência sobre as tradições desta etnia e um espectáculo de dança cigana.

Esta iniciativa nasceu de um desafio lançado a duas das estagiárias, Orquídea Valente e Vera Rodrigues, para que desenvolvessem um estudo sobre a população cigana no concelho, já que existe muita pouca informação sobre esta etnia, mesmo a nível nacional.

Vera Rodrigues efectuou a caracterização da população cigana do Bairro da Ponte de Anta, enquanto Orquídea Valente, no âmbito da sua monografia de final de curso, desenvolveu um estudo rela-



onado com a importância da alfabetização na qualidade de vida da comunidade cigana, que abrange a comunidade do Bairro da Ponte de Anta, mas também a da Marinha.

A caracterização da população foi efectuada recorrendo a visitas domiciliárias, enquanto o trabalho de Orquídea Valente foi realizado com a colaboração do ensino recorrente, já que este estudo envolveu a recolha de informação a nível das condições sociais, de habitação, saúde...

Conferência cigana

Com o desenvolvimento do trabalho, as estagiárias consi-

deraram necessária a organização de uma semana multicultural com o intuito de dar visibilidade ao trabalho desenvolvido e promover a integração desta população no seio da restante comunidade do bairro, sendo também endereçado o convite à população de etnia cigana da Marinha, para que compareça nesta iniciativa.

A exposição, que se encontra patente desde sábado, aborda a origem, os rituais ciganos de nascimento, casamento e morte, será feita uma breve alusão à leitura da sina e apresentadas algumas curiosidades consideradas importantes para uma maior compreensão de uma cultura muito fechada, mas que sempre sofreu e ainda so-

fre grande perseguição.

Sendo a venda em feiras uma das principais actividades das pessoas de etnia cigana, hoje, a partir das 18.30 horas, a zona do bairro da Ponte de Anta, junto às instalações do Centro Comunitário, será transformada numa pequena 'feira', com a venda de roupa a preços simbólicos, sendo o dinheiro amealhado, para o apoio às crianças do Centro.

Simultaneamente, decorre uma tómbola, com vários produtos a sortear e que foram oferecidos por várias empresas, na sua maioria de Espinho.

Amanhã, o dia é dedicado a crianças, com a realização de actividades lúdicas e o lança-

mento de balões com mensagens contra a discriminação racial, seguido de um lanche, oferecido pela Cerci, a todas as crianças da comunidade que queiram participar.

No sábado, a partir das 21 horas, decorre uma conferência cigana, fazendo parte da mesa, um elemento da Segurança Social, uma representante da Cerciespinho e, ainda por confirmar está a presença de um elemento da Conferência Vicentina de Apoio ao Cigano e de um elemento da comunidade cigana.

A semana encerra da melhor forma com um espectáculo de dança cigana, protagonizado pelo Grupo de Dança da Marinha.



Pão Quente • Pastelaria • Salão de Chá

Rua 26, n.º 428 - Telefone 227 310 232 - ESPINHO
Em frente à Segurança Social



Representante dos Relógios



Esta marca está a comemorar este ano 150 anos.
A mesma lançou dois relógios comemorativos que temos em exposição na nossa ourivesaria

Rua 23 n.º 349 - Espinho • Telef. 22 734 09 31

Aprender no Centro Multimeios

Utilizar um pequeno telescópio

Durante o mês de Junho, todos os curiosos e interessados poderão aprender a utilizar um pequeno telescópio que estará disponível no Centro Multimeios. Esta actividade estará em funcionamento no sábado, a partir das 15.30 horas, e visa compreender o funcionamento do telescópio e obviamente, retirar o máximo partido do mesmo.

Na área da astronomia, estará disponível um pequeno telescópio na Cosmoteca, onde as pessoas poderão satisfazer a sua curiosidade e até aprender a utilizar o mesmo. Esta actividade tem como objectivo uma melhor compreensão do funcionamento deste tipo de telescópio, assim como tirar o melhor partido possível do mesmo.

Para além de aprender a utilizar um pequeno telescópio, as pessoas poderão ainda comemorar o dia internacional do sol e, no dia 28 dar uma espreitadela aos "Objectos Messier" durante a Noite de Observação agendada para o último fim-de-semana deste mês.

Continua em exibição na Sala Tempus "Matrix Reloaded" que conta a história de uns líderes rebeldes que, juntamente com Neo prevêm que têm 72 horas para impedir que 250 mil sentinelas descubram Zion. Entretanto, Neo tem que descobrir uma maneira de salvar Trinity de um destino trágico que previu nos seus sonhos.

O filme está em exibição todos os dias, até dia 19 deste mês, pelas 17 e 22 horas, excluindo as segundas-feiras, quando o Centro Multimeios está encerrado.

Em exibição, a partir do dia 20 até 26 de Junho, estará

No Teatro S. Pedro "O Poço"

A "Águas do Douro e Paiva", empresa responsável pelo Sistema Multimunicipal de Abastecimento de Água à área do grande Porto, está a promover uma peça de teatro infantil "O Poço" em quinze dos municípios accionistas.

Esta peça foi escrita por Manuel António Pina e é levada à cena pela companhia portuguesa Teatro Pé de Vento.

Após a estreia na Casa da

Cultura, em Paredes, para esta semana estão ainda agendadas representações para hoje, às 15 horas no Auditório de Olival, em Vila Nova de Gaia, e para amanhã, às 14.30 horas no Teatro S. Pedro, em Espinho.

A peça "O Poço", encenada por João Luiz, destina-se a crianças com mais de 8 anos de idade e tem um carácter pedagógico, visto que aborda a questão da "água como fonte da vida".

Ao oferecer esta peça aos

também o filme "Bowling for Columbine" que é um inquérito, devastador e cáustico, sobre o estado da nação, a cultura do medo e a psicose das armas nos Estados Unidos e também o filme "Amazónia" às terças e aos domingos pelas 16 horas.

Ainda na área da astronomia, já estão abertas as inscrições para estudantes do ensino secundário para um estágio que se realizará durante as férias escolares. Este estágio tem como objectivo incentivar os jovens a aprenderem mais sobre Astronomia.

O trabalho desenvolvido pela equipa técnica do Multimeios, "Pesar as estrelas" continua disponível, mas só para escolas.

No planetário continua em exibição a "Zanga da Lua", pelas 15 horas e "A volta do Sol", pelas 17 horas, durante o fim-de-semana e feriados.

Na Galeria continua, até ao dia 22 deste mês, a exposição denominada "A Floresta Mágica". É uma exposição dirigida a todas as pessoas, mas com maior incidência nos mais novos, onde são divulgados os processos de realização e de produção do filme "A Floresta Mágica", destacando a convergência entre arte e tecnologia.

A partir deste mês o varandim do Multimeios irá promover a realização de exames com vista à obtenção do Diploma de Competências Básicas em Tecnologias da Informação. Os exames realizam-se ao fim-de-semana das 11 às 12 horas, mediante inscrição prévia e o pagamento de 5 euros. Para mais informações poderá fazê-lo através do www.multimeios.pt ou www.diploma.unic.pcm.gov.pt ou então no Centro Multimeios.

Vânia Leite

seus municípios accionistas, a "Águas do Douro e Paiva" pretende sensibilizar os mais novos para a importância vital da água, assim como para a necessidade de adoptar hábitos de poupança e uso racional da água.

Aderiram a esta iniciativa quinze municípios, onde são representados um conjunto de vinte espectáculos, aos quais se estima que mais de 5500 espectadores, na sua maioria alunos do ensino básico e secundário, assistam à peça.

As representações têm ocorrido entre a segunda quinzena de Maio e terminarão no final deste mês.

Vânia Leite



Fotos VÍTOR LANCHÁ

Dos alunos da Laranjeira "Coisas que tal..."

O grupo de estágio da Escola Secundária Dr. Manuel Laranjeira encetou (com a colaboração da Câmara Municipal

de Espinho) um programa vasto e diversificado no âmbito sócio-cultural e denominado "Coisas que tal..."

Desde marionetas (Marie et Tónio) à feira de artesanato,

englobando também meditação Reiki-Do, florais de Bach (Botica), aromaterapia, danças tribais, graffitis, artes circenses - ases na manga, mensagem... ao ar e largada de balões!



ALUGA-SE Quarto mobilado

No centro de Espinho, c/ cozinha e marquise, todo equipado

914975463

OURO USADO COMPRA E VENDA

OURO * PRATAS * LIVROS * LOUÇAS * MOEDAS * BIBLOTS

VAMOS AO LOCAL

Edifício Palmeiras - Rua 27 n.º 193 * Telef. 227314933



Salvé 16/06/2003

Débora Tatiana Oliveira Dias

És um jardim em flor
uma rosa em botão
És a menina mais linda
do meu coração
Parabéns e mil beijinhos dos pais, avós,
tios, tias, primas e padrinhos pelo teu 3.º
aniversário.

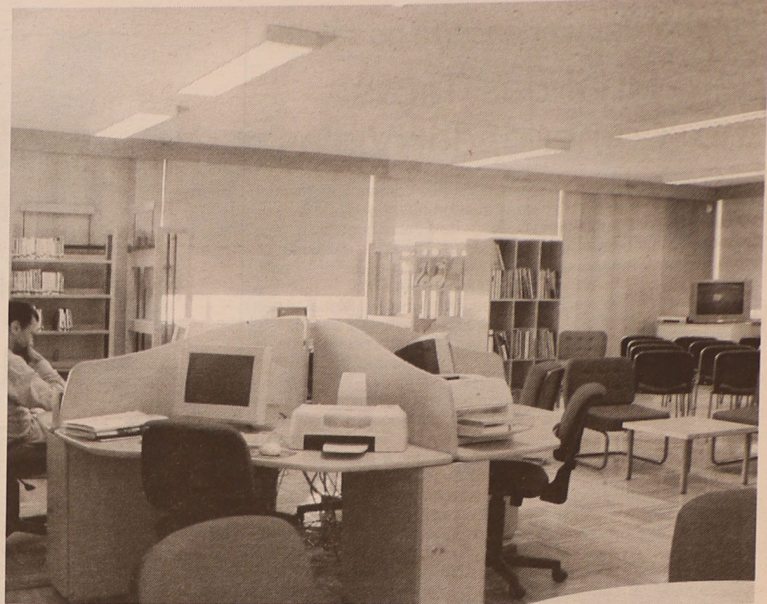

A nova biblioteca da Escola Secundária Dr. Manuel Laranjeira, uma obra da DREN que custou 164.436 euros, é inaugurada esta tarde, embora já se encontre a funcionar a algumas semanas, podendo ser utilizada por alunos e professores, que usufruem de novos equipamentos em 250 metros quadrados muito bem iluminados, mas que já são pequenos para a enorme afluência...

Na Secundária Dr. Manuel Laranjeira Nova biblioteca inaugurada hoje

Sandra Soares

A nova biblioteca oferece um espaço maior, com condições físicas mais agradáveis, muita luz natural e zonas onde alunos, professores e funcionários podem estudar, pesquisar, utilizar o computador para processamento de texto ou pesquisar na Internet, visionar uma casete de vídeo, jogar um partida de xadrez ou usufruir de um bom livro, jornal ou revista.

Também foi previsto um mini-anfiteatro onde se pode visionar um filme, dar uma aula, mas que serve também para a realização de debates e encontros entre alunos, professores e eventuais personalidades que possam visitar a escola, sendo um espaço que pode ser facilmente alterado e redimensionado de acordo com a actividade que se pretende levar a cabo.

Quanto à luminosidade, é quase tudo janelas e o facto de o exterior ser ajardinado torna muito mais atractivo para quem utiliza o espaço, com a vantagem de ser permitida a utilização de walkmans, existindo CD's à disposição dos alunos.

Com o novo espaço, o projecto da biblioteca será redimensionado, mas como refere Lígia Moreira, professora responsável pela biblioteca, "as exigências e pedidos de alunos, funcionários e professores, que chegarem até nós é que vão, no fundo, promover, quer da nossa parte, quer da parte dos interessados, actividades que envolvam todo o arquivo, todo o acervo que a biblioteca tenha

ou que possa vir a adquirir".

Apesar de já se encontrar aberta ao público, a professora, reconhece que "ainda há muito trabalho a fazer para rentabilizar o espaço e o acervo que temos, pois esta biblioteca tem um espólio na área da literatura, artes, educação, filosofia e mesmo generalidades, que muito poucas bibliotecas escolares se poderão orgulhar de ter".

Este espólio foi recentemente enriquecido com mais quinhentos livros adquiridos através da 'Campanha dos Mil Livros' um projecto irá continuar no próximo ano lectivo, no âmbito do qual foi elaborada uma lista e quem quer, desde encarregados de educação, a alunos e professores, individualmente ou em grupo, adquira um desses livros que oferece à biblioteca, ficando registado no livro o

nome de quem o ofereceu.

Espaço já é pequeno...

A biblioteca está aberta a horário parcial, a funcionar a 90 por cento das 8.30 às 14 horas e durante a tarde de forma condicionada, para apoio a pequenos grupos de alunos. O horário normal da biblioteca, das 8.30 às 17 horas, deve ser retomado no início do próximo ano lectivo.

Apesar do horário condicionado, a biblioteca continua a ter grande afluência e, muitas vezes, o espaço já se torna limitado, nomeadamente no intervalo ou quando há 'furos', já que com aulas de 90 minutos, os alunos necessitam de um espaço onde possam ocupar esse tempo livre, até porque não podem sair da escola.

A biblioteca foi construída

de raiz, mas não obedeceu à área de superfície exigida para uma escola com cerca de mil alunos, um corpo docente de mais de cem professores e cerca de quarenta funcionários.

Lígia Moreira explica que "necessitaria de cerca de 700 metros quadrados e o novo espaço não chega a ter 250 metros quadrados, (um acréscimo de cerca de 40 metros quadrados em relação ao anterior), mas este era o espaço que havia disponível e corresponde ao projecto que a DREN apresentou".

A professora reconhece que a DREN foi bastante inflexível na definição do projecto pois "nós sugerimos algumas alterações, mesmo em termos do tecto, que é de cortiça, um material proibido em bibliotecas, dado que é muito inflamável e também para que fosse prevista uma saída de emer-

gência, mas nenhuma das nossas sugestões foi atendida, embora não fossem sobrecarregar o orçamento previsto".

Também ainda falta equipamento, mas este é um projecto que se está agora a iniciar e, como Lígia Moreira defende, "se a aposta passar por uma biblioteca que funcione como o da escola, este é um projecto com muito espaço de evolução, conseguindo-se pouco a pouco os objectivos".

Aberta à comunidade, mas...

Lígia Moreira dirige um convite especial aos pais e encarregados de educação para que vão até à escola conhecer o novo espaço, que está à sua disposição desde que apresentem o cartão de estudante do seu educando.

Porém, o regulamento tam-

bém prevê a frequência e o empréstimo de livros a outras pessoas e a biblioteca já recebeu a visita de alunos de outras escolas, tanto do concelho como de outras localidades.

Quanto à possibilidade da biblioteca ter um horário alargado, foi colocada, mas para Lígia Moreira "ou se quer uma boa biblioteca escolar, como centro de recursos educativos ou uma boa biblioteca para a comunidade exterior, pois os públicos são diferentes, as necessidades são diferentes, logo implicam actividades, documentos diferentes..."

A professora argumenta que "para que os dois projectos convergissem era preciso muito dinheiro, uma maior aposta, e um outro espaço, mas não temos recursos humanos, físicos ou económicos para fazer uma aposta dessas. Assim, apostamos num bom centro de recursos educativos e quem cá quiser vir e tiver interesse em alguma coisa, o regulamento permite o empréstimo de livros".

De qualquer forma, "a Biblioteca Municipal continua a ser um parceiro privilegiado e com a sua colaboração pudemos rentabilizar-se recursos materiais e humanos, desenvolvendo-se actividades conjuntas", como reconhece a responsável.

Mas, "essa convergência de esforços fique prejudicada na ausência de um edifício apropriado para a biblioteca municipal, embora esta se mantenha tanta ao nível da realização de eventos, como do empréstimo de bibliografia".

VENDE-SE

T3 ESPINHO

Usado com 1 ano, boa área e acabamentos, frentes nascente e sul, quarto de arrumos no sótão, com elevador. Excelente preço.

22 732 19 20 / 96 424 19 42

www.cgr-consultores.com



MORADIA

Nova T3+1, com 3 frentes de r/c 1.ª, vão do telhado, garagem, alpendre e 200 m2 livres de quintal para piscina, a 500 m do lar da 3.ª Idade de Espinho.

Preço 38.500 contos c/ acabamentos à escolha.

Contacto 936074933 ou 22/7311750

DR. ILÍDIO SANTOS

MÉDICO DENTISTA

Consultórios:

— Rua 16 (Esquina Rua 19), n.º 545-1.º Dt.º - Espinho - Telef. 22 734 29 31
— Rua Júlio Dinis, 748 - 4.º Esq.º - Sala 413 - Porto - Telef. 22 600 71 75
— R. Manuel Alves de Sá, 15 G - 4400-494 V.N. Gaia - Telef. 22 711 86 61 / 22 711 86 42

Implantes
Ortodontia Fixa
Prótese Fixa

Acordos com:

SAMS/QUADROS

ACASA * CGD

ADSE * PSP

Futebol Popular encerra no sábado

Final das Taças no 'Comendador Violas'

Na tarde do próximo sábado, o Estádio Comendador Manuel de Oliveira Violas, vai ser palco de duas grandes finais que dão por encerrada a competição desta época do futebol popular: a Taça da Associação, disputada pelos Leões Bairristas e Quinta de Paramos e a Taça Cidade de Espinho, que coloca frente a frente a Associação de Esmojães e os Águias de Paramos.

Na Taça da Associação, a luta poderia parecer desigual se não se estivesse a falar de futebol, já que o bi-campeão silvaldense, enfrenta uma Quinta de Paramos desmoralizada pela descida de divisão, mas que quer provar que a classificação foi um mero acidente.

De qualquer forma, e tendo em conta que os Leões Bairristas vão disputar a Taça dos Campeões, ao jogar a final desta competição, a turma de Paramos já garantiu a sua presença na Taça Federação do Norte, apesar da descida à II Divisão.

Esta partida está marcada para as 14.30 horas e três horas depois o árbitro apita para o início do jogo entre a Associação de Esmojães, que regressa aos jogos decisivos, e os Águias de Paramos, que repetem a presença do ano passado na final da Taça Cidade de Espinho.

Os antenses encontram-se moralizados pela boa classificação conseguida no campeonato, mas os de Paramos não querem surpresas e mostram-se preparados para qualquer eventualidade, pelo que o jogo promete.

No Oporto Golf Club Manuel Violas Jr. vence Taça Kendall

Manuel Alexandre Couto Violas a quem foi atribuído título de revelação desportiva de 2003, da cidade de Espinho, foi o grande vencedor da Taça Kendall, disputada no passado domingo, o Oporto Golf Club.

O empresário Manuel Violas, pai do jovem golfista espinhense e também um aficionado praticante desta modalidade, conseguiu a 16.ª posição, na mesma prova, realizada no passado domingo.

A classificação ficou distribuída da seguinte forma: 1.º Manuel Alexandre Violas; 2.º Mário Nuno Coelho; 3.º Alexandre Barroso; 4.º Ricardo Soares; 5.º José Granja; 6.º Paulo Ferreira; 7.º Nuno Henriques; 8.º Adelino Ribeiro; 9.º Manuel Oliveira; 10.º José Manuel Furtado; 11.º Artur Freitas; 12.º José Pedro Patacão; 13.º Bernardo Paula Marques; 14.º João Pedro Sousa; 15.º Albino Ramos; 16.º Manuel de Oliveira Violas; 17.º Gonçalo Marques; 18.º Pedro Fontes; 19.º João Pedro Soares; 20.º Salvador Macedo; 21.º José Maria Magalhães; 22.º Hugo Mota; 23.º Bruno Martinho; 24.º Luís Guimarães; 25.º Diogo Vaz Pinto; 26.º Rui Mendes Pinto; 27.º Diogo Mendes Pinto; 28.º Tiago Rodrigues; 29.º Jorge Göeben; 30.º Mário Jorge Reis.

Mundial (Sub-20) de hóquei em patins Tiago Santos seleccionado

O jovem guarda-redes academista, Tiago Santos, foi um dos quinze atletas seleccionados pelo técnico nacional Vasco Vaz, para o primeiro estágio de preparação relativo ao Campeonato Mundial (Sub-20) de hóquei em patins, a decorrer em Montevideo, Uruguai, entre 17 e 24 de Agosto.

Em relação ao hóquei patins academista, a jornada dupla, que decorreu no fim-de-semana e no feriado de terça-feira, não podia ter corrido pior à equipa sénior, que perdeu perante o Carvalhos (5-7) e em casa do Barcelinhos (8-3).

No Campeonato Distrital, os juvenis e juniores, saíram-se bem nas partidas de sábado recebendo e vencendo o Académico por 3-1 e 12-6, respectivamente. Na terça-feira, foram goleados em casa do Lavra, por 7-2 e 9-6.

A contar para o Torneio de Encerramento, os iniciados perderam em casa do Alfena por 1-5, mas vingaram-se frente ao Desportivo da Ordem, que venceram por 5-2. Os infantis A, que não jogaram no fim-de-semana, golearam o Desportivo da Ordem por 11-1, no feriado.

Os academistas mais pequenos apenas jogaram no fim-de-semana, perdendo por 4-1 em casa do Nortecoope.

Neste fim-de-semana, as partidas decorrem todas no sábado. Os infantis B defrontam o Marco pelas 10 horas, juvenis e juniores recebem o Alfena, pelas 15 e 16.15 horas, respectivamente, e os seniores defrontam o Famacense, pelas 18 horas.

Infantis A e iniciados são os únicos a jogar fora, vão até casa do Juventude Pacense, onde jogam pelas 15.30 e 16.30 horas, respectivamente.

Sandra Soares

desporto



No futebol dos 'tigres' Barão (treinador) e Besirovic na calha e Filipe de promessa a certeza

O Sporting Clube de Espinho chegou a acordo com Francisco Barão, como novo treinador para a equipa de futebol profissional. Besirovic, ex-Leixões, poderá regressar ao Estádio Comendador Manuel de Oliveira Violas.

Com a vinda do novo treinador, Francisco Barão para o comando da equipa de futebol profissional do Sporting Clube de Espinho, por uma temporada, perspectiva-se uma renovação do plantel. Assim, afiguram-se, para já, três saídas da equipa, nomeadamente a do médio, Simões, que irá vestir a camisola do Salgueiros, que tem como técnico Luís Norton de Matos. Foi este treinador que trouxe para o Sporting de Espinho aquele jogador e, por isso, não admira que o queira a representar a turma de Paranhos que joga na II Liga. No entanto, a promoção mais relevante é a de Tiago Martins. O goleador dos 'tigres' irá vestir a camisola

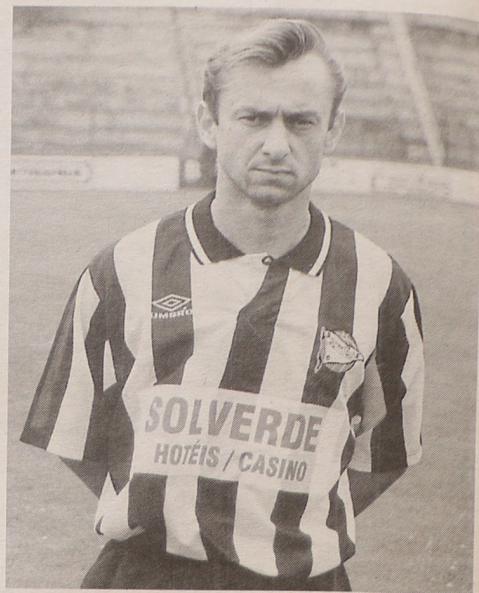

ram-se algumas novas caras, mas o Sporting de Espinho está a tentar contratar o médio bósnio, Besirovic, que na temporada finda ajudou o Leixões a subir à II Liga. Porém, 'Besí', como é denominado pelos seus colegas de equipa, tem outros clubes interessados na sua contratação, nomeadamente o Gondomar.

Certeza, por enquanto, há em relação à permanência de Jojó. O internacional moçambicano renovou com o Sporting de Espinho por mais uma época. Também se perspectiva a vinda do lateral-esquerdo do Leixões, Rochinha, do médio Nelson (Felgueiras) e de Ditão, defesa-central da Oliveirense.

O Sporting de Espinho, tal como o anunciou oportunamen-

te o presidente da Direcção, Rodrigo dos Santos, deverá apostar, fortemente, em jogadores oriundos das camadas jovens. O avançado, Filipe, goleador dos juniores, deverá dar o seu contributo a tempo inteiro, bem como o médio, Pisco, entre outros.

Entretanto, o até há pouco tempo secretário-técnico do Sporting de Espinho, João Resende, rescindiu com o Sporting Clube de Espinho, tendo em tribunal um processo judicial contra os 'tigres' por falta de pagamento de alguns salários. Para o seu lugar virá Pedrosa, que no ano passado representou o Felgueiras e há dois anos a esta parte representou o União de Lamas.

Manuel Prouença

do Gil Vicente, da I Liga.

Também o 'trinco', Hélder, está de malas aviadas, partindo para a II Liga, para o Futebol Clube do Marco.

Quanto às entradas, afigu-



Andebol infantil ABC vence I Torneio Cidade de Espinho

O Académico de Braga (ABC), campeão nacional de infantis, foi o grande vencedor do I Torneio Cidade de Espinho, em infantis masculinos, batendo na final o Águas Santas por 27-18. As duas equipas de Espinho, o Sporting Clube de Espinho e a Associação Desportiva Manuel Laranjeira, classificaram-se, respectivamente, no 9.º e 10.º lugares.

Estas duas equipas protagonizaram um dos momentos altos do Torneio, um derby espinhense para a disputa dos 9º e 10º lugares, com os jovens andebolistas da cidade a proporcionarem um excelente espectáculo ao público que acorreu em grande número ao Pavilhão do Sporting Clube de Espinho, pleno de emotividade e garra, terminando com um 20-19, favorável aos 'tigres'.

Quanto ao evento, foi um fim-de-semana de grande propaganda do andebol, tendo contado com a presença de doze das melhores escolas de andebol do país, o que proporcionou aos jovens andebolistas, contactar e iniciar amizades com outros oriundos de todos os pontos do país. Os jogos disputaram-se simultaneamente no pavilhão do Sporting de Espinho e na Nave Municipal, uma vez que se tratou de uma prova organizada pela secção de andebol dos 'tigres', mas que contou com o importante apoio da Câmara Municipal de Espinho.

A grande final realizou-se

no domingo ao fim da tarde, no pavilhão Joaquim Moreira da Costa Jr., completamente cheio, não só pelos jovens atletas participantes no torneio, mas também por um número apreciável de adeptos do andebol.

Seguiu-se a cerimónia de encerramento, com os troféus a serem entregues por personalidades do andebol e não só, tais como Ricardo Tavares (atleta do Águas Santas), José Coelho (atleta do Futebol Clube do Porto), António Leitão (ex-atleta do Benfica), Vitorino Santos (atleta do Futebol Clube de Gaia), António Ferreira e Alberto Ferreira (atletas do Sporting de Espinho), Manuel Rocha (vereador da Câmara Municipal de Espinho) e José Luís Peralta (vice-presidente do Sporting de Espinho).

No final a organização prometeu que daqui a um ano irá realizar a II edição do Torneio Cidade de Espinho, mantendo o convite às equipas que estiveram presentes.

Segundo Pedro Duarte, director na secção de andebol do Sporting Clube de Espinho, "o torneio foi um sucesso, o que nos dá grande satisfação, pois foi o corolário de um trabalho que vem sendo desenvolvido desde Janeiro". Para este jovem dirigente 'tigre' "os responsáveis de todos os clubes vieram dar-nos os parabéns e disseram-nos que este foi um dos torneios mais bem organizados em que participaram. Isso é muito gratificante e motivador para nós".

Por outro lado, Raul Ferreira, o outro rosto desta jovem secção, salientou que "este tipo de eventos serve como motivação para os nossos atletas. Por um lado é uma experiência inesquecível, por outro permite-lhes defrontar e ver jogar equipas de outras associações, com a vantagem de terem estado presentes as melhores equipas nacionais. Isto é importantíssimo para o seu desenvolvimento enquanto jogadores de andebol".

Eis a classificação:

1.º, ABC; 2.º, Águas Santas; 3.º, Francisco de Holanda; 4.º, Colégio dos Carvalhos; 5.º, FC Infesta; 6.º, SL Benfica; 7.º, CDC Oleiros; 8.º, Juvelis (Leiria); 9.º, Sp. Espinho; 10.º, ADM Laranjeira; 11.º, AD Sanjoanense; 12.º, FC Gaia.



As equipas do Sporting Clube de Espinho (em cima) e da AD Manuel Laranjeira (em baixo)

Taça de Encerramento 'Tigres' vencem Barrô

A equipa sénior masculina de andebol Sporting Clube de Espinho, foi ao terreno do Barrô, arrecadar uma vitória, por 25-19, em jogo a contar para a Taça de Encerramento da Associação da Andebol de Aveiro. Trata-se do segundo jogo que os 'tigres' realizaram para esta prova de final de época, depois de terem conquistado o título da I Divisão Regional e de terem conseguido a almejada subida à III Divisão Nacional. Sob o comando de Alfredo

Oliveira, o Sporting de Espinho alinhou com a seguinte equipa: Tiago Pais (gr), Pedro Santos, Nuno Pedrosa, Fernando

Costa, Nuno Sousa, José Pinto, Alberto Ferreira, Miguel Angelo, José Soares, Joel Freitas, Miguel Pinto, Victor Gil e Luís

Miguel Alcoforado (gr).

Entretanto, a equipa de iniciados masculinos, sob o comando do atleta sénior, José Pinto, foi a S. Paio de Oleiros perder com a turma local, por 26-15, em jogo da Taça de Encerramento daquela categoria.

Eis a constituição da equipa do Sporting de Espinho: Hector Rocha (gr), Jorge Cavallini (gr), Tiago Sousa, Miguel Esteves, Manuel Azevedo, Rui Cordeiro, André Fragoço, Igor Leite, Gustavo Silva, André Neves, Nuno Carvalho, Jorge Serra, Gonçalo Canelas e Gustavo Casal.

Ginástica Académica com limitações materiais nos treinos

No rescaldo do título nacional de Ana Simões nos Campeonatos Nacionais de Trampolim disputados em Vila do Conde, onde José Nogueira se sagrou vice-campeão e os restantes onze ginastas academistas se cotaram num plano positivo, o director/seccionista da Académica, Filomeno P. Oliveira, e os técnicos Gisela Lopes e Rui Neto, bem como os atletas (e respectivos pais) mostravam-se "bastante satisfeitos com mais esta brilhante participação", apenas lamentando haver uma só equipa – a de infantis masculinos.

Quanto aos fracos resultados em trampolim sincronizado, podem explicar-se pelo facto da Académica de Espinho não possuir dois trampolins iguais, não sendo também possível o

treino com os trampolins lado a lado, como acontece na competição.

No calendário competitivo dos trampolins segue-se a segunda prova de apuramento para os Jogos Mundiais por Idades, a realizar sábado e domingo, e os Campeonatos de Portugal de Trampolins, Tumbling e Desportos Acrobáticos que se realizam na Nave Polivalente, a 28 e 29 de Junho, e onde apenas marcam presença os cinco primeiros classificados de cada categoria e os finalistas das categorias elite, estando assegurada a participação dos academistas Ana Simões, José Nogueira, Sílvia Saiote e Margarida Rodrigues.

A época terminará com o Sarau de Ginástica da Académica, a 4 de Julho, seguindo-se um acampamento/convívio em S. Jacinto que encerrará com um churrasco, para o qual "estão convidados todos aqueles que ao longo dos anos estiveram ou estão ligados aos trampolins academistas".

Sandra Soares

Nacional de boxe

Vítor Sá hexacampeão

O pugilista espinhense, Vítor Sá, que representa o Futebol Clube do Porto, alcançou o título de campeão nacional de boxe na categoria de menos de 75 quilos, ao bater na final, disputada em S. João da Madeira, o atleta do Sporting Clube de Portugal, Tiago Lopes.

Vítor Sá, que conquistou pela consecutiva sexta vez o título nacional, venceu o seu adversário da final, aos pontos, ao fim de em quatro assaltos.

Vítor Sá, na meia-final, afastou o atleta da Associação Académica de Coimbra, Ricardo Esteves, batendo-o por 'ko' ao segundo assalto.

O atleta do Futebol Clube do Porto, irá agora entrar numa nova fase desportiva. Vítor Sá irá preparar-se, no seu ginásio, o Gimnoforma, em Paramos, para a carreira profissional de boxe.

Manuel Proença

Centro Desportivo de Espinho

Badminton com título nacional

Realizaram-se, em Portimão, os Campeonatos Nacionais de Badminton (primeiras, segundas e terceiras categorias), com os 16 melhores de cada uma das categorias, estando presentes jogadores do continente e também da ilha da Madeira.

O Núcleo de Badminton do Centro Desportivo de Espinho esteve a representar a cidade, com o atleta de primeiras categorias – João Artur Silva, de segundas categorias – Adriano Santos Silva e de terceiras ca-

tegorias – Mário Albuquerque, Nuno Brogueira, Margarida Albuquerque e Maria Cunha.

Adriano Santos Silva sagrou-se campeão nacional, na variante de pares-homens, juntamente com o seu colega de Braga – Sérgio Lopes, título que se junta ao seu primeiro lugar do ranking nacional.

Em singulares, Adriano e Sérgio passaram a primeira eliminatória, encontrando-se assim na segunda eliminatória como adversários, tendo sido a vitória para o seu colega de equipa.

Em pares-homens estes

dois atletas, cabeças de série número um, tiveram uma boa prestação derrotando todos os adversários, que por sua vez também se prepararam muito bem para alcançar o título da época 2002/2003.

Nos oitavos de final encontraram o par composto por A. Domingos e J. Nogueira que jogaram muito concentrados, com vista a alcançarem o título. Venceram a eliminatória pelos parciais de 11-15/ 15-4/ 15-3 depois de ter jogado com muita determinação e garra.

Nos quartos de final, o jogo foi bastante disputado, mas conseguiram derrotar o par constituído por H. Leal e J. Fragoso, pelos parciais de 15-10/ 10-15/ 15-3, ficando assim apurados para a meia-final que se realizou no dia seguinte. Nesta partida, Adriano e Sérgio encontraram L. Durando e P. Palma, do BCP, derrotando-os também, após um jogo que só ficou decidido na chamada negra.

Chegados assim à final, os

seus adversários foram os segundos cabeças de série, José Mendes e Paulo Mendes, onde mais uma vez foi necessário recorrer ao desempate através da negra. Apelando para as últimas forças que lhes restavam, Adriano e Sérgio saíram vitoriosos, conseguindo trazer mais um título para a cidade de Espinho e para o clube que representam.

Em singulares, João Artur Silva perdeu a primeira eliminatória com João Martins de Portimão. Em pares-homens com o seu colega José Costa de Braga, conseguiu o apuramento para a meia-final, derrotando todos os adversários. O mesmo não aconteceu no embate da meia-final, onde ficou em terceiro lugar.

Os restantes atletas de terceiras categorias, apesar de terem dado o seu melhor, perderam as primeiras eliminatórias.

Vânia Leite

Internacional "sincro" "Tigres" nadadores brilham

Realizou-se o II Torneio Internacional Felgueiras Sincro, onde participaram as nadadoras de natação sincronizada do Sporting de Espinho.

Na competição de figuras categoria B, Ana Tavares garantiu o segundo lugar, em terceiro ficou Filipa Tavares e Jennifer Silva a 14.ª posição, enquanto para Rita Freitas se ficou pelo 16.º lugar.

No que diz respeito aos esquemas, o dueto B composto por Ana Tavares e Filipa Tavares obteve o segundo lugar no pódio.

Na competição de equipas categorias A e B, a equipa espinhense, com Ana Tavares, Filipa Tavares, Jennifer Silva e Rita Freitas, ficou em segundo lugar.

Vânia Leite

POLICLÍNICA DE ESPINHO

Agora também
medicina dentária

RUA 33, N.º 408 — TELEF. 22 733 06 40 • FAX 22 731 49 01

Exposição de PINTURA

António Pinto
e
Noémia de Oliveira

PARQUE
LUSO
CONDOMÍNIO

Rua 17 - Espinho

CGR
1987

22 732 1920 / 22 734 0017

www.cgr-consultores.com

No sábado e domingo realizar-se-á, na Nave Polivalente de Espinho, o I Torneio Internacional de Ginástica Rítmica – Cidade de Espinho, com a participação de ginastas do país de Gales, Inglaterra, Ucrânia, República Checa e Portugal (Associação de Ginástica do Norte, Associação de Ginástica de Setúbal, Associação de Ginástica de Lisboa e Associação de Ginástica da Madeira). As equipas de competição são constituídas por duas ginastas do escalão esperança e uma ginasta do escalão júnior. Cada equipa será ainda acompanhada por uma treinadora e uma juiz.

Sábado e domingo na Nave Polivalente I Torneio Internacional de Ginástica Rítmica Cidade de Espinho

Aprezamos referir alguns resultados importantes das ginastas da Associação Académica de Espinho, clube da cidade com atletas de competição de ginástica rítmica, e que participarão neste torneio. Destacamos assim, no Torneio da Primavera, no escalão de Esperanças, a ginasta Inês Simões (4º lugar), Joana Oliveira (5º lugar) e Bárbara Barros (6º lugar); no escalão juniores, a atleta Rita Nobre classificou-se em 6º lugar. Estes resultados foram muito bons no panorama Nacional, já que estas ginastas são ainda muito jovens.

Por outro lado, e no que concerne ao Campeonato Distrital da 1 Divisão, realizado no fim-de-semana passado, no escalão esperanças, em 2º lugar, ficou a atleta Bárbara Barros, em 3º lugar, a Joana Oliveira e em 4º lugar, a Inês Simões; no escalão juniores, a atleta Rita Nobre obteve o 2º lugar, sendo que pelos resultados obtidos, estas ginastas confirmaram a sua presença no Torneio Internacional de Espinho, em representação da Associação de Ginástica do Norte.

A realização deste evento conta com o apoio determinante e imprescindível da Câmara Municipal de Espinho e do Governo Civil de Aveiro, sem os quais, a organização considera que "não seria possível planejar, nem organizar um torneio desta dimensão. Salientamos a colaboração da Câmara Municipal de Espinho que fez todos os esforços possíveis para dar resposta a todas as necessidades e de forma incondicional apoiou a realização deste evento. A Associação de Ginástica do Norte e Associação Académica de Espinho agradecem publicamente à Câmara Municipal, bem como a todos os que colaboraram na realização des-

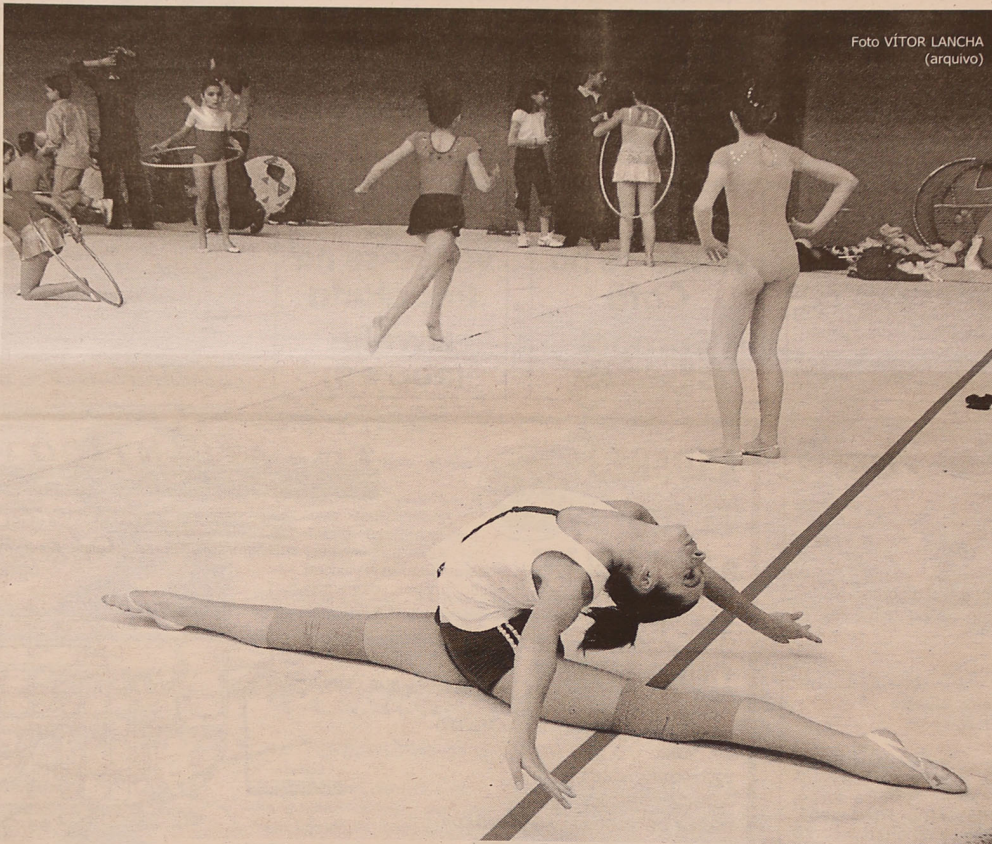

te primeiro Torneio Internacional de Ginástica Rítmica da Cidade de Espinho, a saber, Governo Civil de Aveiro, Instituto Português da Juventude, Epson, Águas do Marão, Tipografia 'Usoarte', Sademan e Escola Secundária Almeida Garrett".

Podemos ainda referir que, foram recusadas inscrições, devido à superlotação da Pousada da Juventude, em Ovar, local de acomodação das delegações.

No sábado, será sorteada uma guitarra eléctrica, oferecida por 'Impor Música', e no domingo, será também sorteada, uma bicicleta montanha, oferta de 'Bicicletas Vilar'. Além deste dois fantásticos prémios, haverá ainda uma bola de voleibol, patrocinada pela 'Casa Olímpica', e autografada pelos jogadores olímpicos Miguel Maia e João Brenha.

Será ainda realizada uma cerimónia de congratulação, na qual o presidente da Federação Portuguesa de Ginástica irá entregar ao presidente da Câmara Municipal de Espinho e ao director da Nave Polivalente de Espinho, o galardão, atribuído em Assembleia Geral da Federação Portuguesa de Ginástica, reconhecendo o grande contributo e empenho do Município de Espinho no apoio à ginástica rítmica nacional, e sem os quais este evento não seria possível de se realizar.

A entrada para I Torneio Internacional de Ginástica Rítmica Cidade de Espinho é grátis.

Eis o programa:

Sábado: Cerimónia de abertura (14.30 horas); competição de ginastas esperanças (15.30 horas); competição de ginastas juniores (17.50 horas); sorteio (19.45 horas).

Domingo: Finais por aparelhos esperanças e juniores (15.30 horas); cerimónia de encerramento (19 horas); sorteio (19.30 horas).

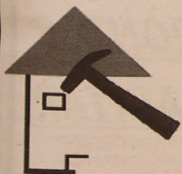

Joaquim
Cardoso

Executo
todo o serviço
de Pintura
e Trolha

Rua 43, n.º 30
4500 Espinho

Contacto:
93 483 48 44

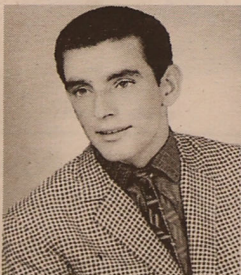

ELECTRO-INSTALADORA

ORÇAMENTOS GRÁTIS

DE: ANTÓNIO FORTUNA

TODO O TIPO DE MATERIAL ELÉCTRICO

instalações eléctricas
reparações
sistemas de vigilância CCTV
antenas
intercomunicações
vídeo portaria
instalações telefónicas

Rua 30 N.º 953
4500 ESPINHO
Telef.: 22 731 0663
Fax: 22 731 0663

SUCCESSO

Últimos para venda

Valor de prestações mensais:

T2 = 147,47 € (29.565\$00)

T3 = 212,93 € (42.689\$00)

Não perca a oportunidade

VENDE-SE

APARTAMENTOS DE LUXO

Cozinha equipada c/ electrodomésticos

Contacte-nos e visite-nos

Paços de Brandão

Telm. 917729292

OS NOSSOS CLASSIFICADOS OS NOSSOS CLASSIFICADOS OS NOSSOS CLASSIFICADOS OS NOSSOS CLASSIFICADOS

ALUGA-SE

ALUGAM-SE QUARTOS, c/ casa de banho privativa, c/ cozinha, pequeno almoço, tratamento de roupa, garagem e TV Cabo mais Sport TV. Telef: 227340002 ou 227348972.

ALUGO APARTAMENTOS T0, T1, T2 E T3. Totalmente equipados, com TV Cabo mais Sport TV, telefone, garagens, limpezas. Rua 62 n.º 156. Telefone: 22 731 08 51/2 - Fax: 22 731 08 53.

ALUGAM-SE ARMAZÉNS, junto a Espinho, boa localização: 80 m2 (70 contos - 349,16 Euros); 100 m2 (90 contos - 448,92 Euros); 120 m2 (100 contos - 498,80 Euros). Contacto: 919831732.

ALUGA-SE EM GUETIM, pequenos escritórios, 1.º andar por cima do Guetim Doce. Tel: 22 7344833 / Tlm: 918430405 / 963007574.

ALUGO T1 - centro de Espinho. Totalmente mobilado, prédio novo. Contrato de 1 ano, pode ser remodelado. Preço 375 Euros. Pode ser alugado a casal jovem. Tlm: 966565110 ou 966565110.

ALUGA-SE 3 LOJAS NA Rua 50 Nogueira da Regedoura. Telef: 22 764 88 79.

ALUGO CASA EM SILVALDE, c/ 2 quartos, Rua do Quartel n. 384. Tlm: 912372669.

OFERTAS

Antiga funcionária do Hospital oferece-se para tomar conta de pessoas idosas - 917106689.

PASSA-SE

PASSA-SE CAFÉ EM SILVALDE - bom movimento. 15.000,00 Euros. Motivo falecimento. Telef: 918409265.

PASSA-SE RESTAURANTE. Contactar das 15 as 17 horas para os n. 919725229 ou 967764995.

LOJA NO CENTRO DE ESPINHO, C/ área de exposição + ou - 100m2, c/ cave e arrumos. Renda acessível. Bom negócio. Tlm: 914512857.

POR MOTIVO DE VIAGEM PASSA-SE LOJA dos 300 e + . Em Espinho. Telef: 918991275.

CAFÉ À ENTRADA DE ESPINHO zona de futuro. Bom preço. Trata o próprio. Tlm: 916057969.

BAR EM ESPINHO, junto ao Casino. Bom preço. Tlm: 917418899 - 916474523.

PRECISA-SE

RESTAURANTE PRECISA EMPREGADAS/OS para mesas e cozinha. Jovens e dinamicos. Telef: 22 7441443 das 10 às 15 horas.

SERVIÇOS

ESTOFADOR - Restauro todo o tipo de sofás, cadeiras, etc. Orçamentos grátis. Telef: 227344090. Rua do Passo Velho n.º 217 - Anta.

ESTÚDIOS - LABORATÓRIO VICTOR LANCHA - Passagem de filmes de

Super 8mm para cassetes vídeo. Passamos para o nosso sistema, cassetes de vídeo que lhe enviemos do Brasil, USA, França ou qualquer outra parte do mundo. Telemóvel 918735306 e 962788407.

ESTOFADOR cadeiras, sofás, sofás novos por medida, testeiras de camas, saneas e automóveis. Rua Caminho de Ferro, 518 - Paramos. Telef. 227346926.

EXECUTO todos os géneros de serviços nas artes de pedreiro, trolha e pintor. Pequenas e grandes reformas. Orçamentos grátis. Tlm 914232724.

VENDE-SE

TERRENO c/ 4000 m2, possib. const. moradias geminadas (155.000 €), em Anta. O próprio. Tlm. 912248228.

T2 + 1 C/ GARAGEM, junto ao Tribunal, modernizado e mobilado. Condomínio barato. Preço acessível. Trata o próprio. Telef. 227343927 ou tlm. 917660961.

MORADIA ANTIGA em Espinho, c/ 2 frentes. E terreno anexo, a 1000 mts. da praia. Aceita-se permuta. Urgente. Falar D. Bela. Telef.: 227342491 ou 914621560 (o próprio).

VENDE-SE PEUGEOT EXPERT 1.9 TD, branco - ano 2001, c/ 77.500 km, por 9.500,00 €. Contactar: 916164644 / 40.

VENDE-SE ANDAR T2, virado ao mar, c/ 2 c. banho, fogão de sala, cozinha equipada e lugar de garagem. Tlm. 963876193 ou 966887417.

Terreno a 800metros da Praia, em S. Félix da Marinha, c/ viabilidade para construção de uma moradia. Só 35.000,00 Euros (7.000 contos), c/ possibilidade de facilidades de pagamento. Contactar: 22 7343324 - 963715341.

FARMÁCIAS DE SERVIÇO

- Sexta (13) - HIGIENE Rua 19, n.º 293 - Tel. 227340320
- Sábado (14) - GRANDE FARMÁCIA Rua 8, n.º 1025 - Tel. 227340092
- Domingo (15) - CONCEIÇÃO R. S. Tiago, n.º 709 - Silvalde - Tel. 227311482
- Segunda (16) - TELXEIRA Ctr. Com. Solverde/1 - Avenida 8 - Tel. 227340352
- Terça (17) - SANTOS Rua 19, n.º 263 - Tel. 227340331
- Quarta (18) - PAIVA Rua 19, n.º 319 - Tel. 227340250
- Quinta (19) - HIGIENE Rua 19, n.º 293 - Tel. 227340320

DE
vende-se no
Café
Europa
(Silvalde)

DE
vende-se na
Papelaria
Livrália
(Rua 23)

LABORATÓRIOS VÍDEO

- Montagens de filmes amadores V8 - VHS - SVHS
 - Fazemos mudança de sistema de cassetes vídeo de todo o mundo p/ o nosso sistema PAL e o inverso
 - Recorde os seus filmes Super 8mm (bobines) passando-os para vídeo VHS
- Contactos: Telem: 918 735 306
962 788 407 **24 horas por dia**

«Defesa de Espinho» - 3715 - 2003-06-12

TRIBUNAL JUDICIAL DE ESPINHO
2.º JUÍZO
Av.º 24 - Apartado 750
4501-951 Espinho
Telef: 227331330 Fax: 227310345

ANÚNCIO
(1.ª publicação)

Processo: 203/03.6TBESP
Despejo (Sumário)
Autor: Maria Laura Lopes Ferreira Ribeiro
Réu: Fernanda Maria Moreira Jorge

Nos autos acima identificados, **correm éditos de 30 dias**, contados da data da segunda e última publicação do anúncio, citando a **Ré Fernanda Maria Moreira Jorge, com última residência conhecida na Rua 10, N.º 966, 3.º Andar Direito, 4500 Espinho**, para no prazo de **20 dias**, decorrido que seja o dos éditos, contestar, querendo, a acção, com a cominação de que a falta de contestação importa a confissão dos factos articulados pela autora, podendo no mesmo prazo deduzir em reconvenção o seu direito a indemnização e/ou benfeitorias, e que em substância o pedido consiste em **ser a ré condenada ao despejo imediato do arrendado, entregando-o livre de pessoas e coisas e ainda a pagar à Autora as rendas vencidas**, tudo como melhor consta do duplicado da petição inicial que se encontra nesta Secretaria, à disposição do citando.

Fica advertido de que Não é obrigatória a constituição de mandatário judicial.º
Espinho, 28 de Maio de 2003
N/ Referência: 316842

O Juiz de Direito,
José António Gonçalves Castro

O Oficial de Justiça,
Maria Julieta Almeida

º Nos termos do art.º 32.º do CPC, é obrigatória a constituição de advogado nas causas da competência de tribunais com alçada, em que seja admissível recurso ordinário; nas causas em que seja admissível recurso, independentemente do valor; nos recursos e nas causas propostas nos tribunais superiores.
º Solicita-se que na resposta seja indicada a referência deste documento.

ANDARES
T1, T4
e T4 DUPLEX
T2, T3
DUAS LOJAS

ESCONDIDOS

TER O ATLÂNTICO POR HORIZONTE

edifício
Atlântico

Rua dos Limites (diversos edifícios/N.º 604A)
PORTO HOTEL SOLVERDE
RUA PRINCIPAL
Edifício ATLÂNTICO
CÂMARA DE ESPINHO
CASINO
OCEANO ATLÂNTICO

PRONTOS A HABITAR

Rua Principal
Lugar de Espinho
S. Félix da Marinha
V. N. GAIA

PARA VISITA CONSULTE
O NOSSO SERVIÇO DE VENDAS NO LOCAL
DE SEGUNDA A SEXTA, DAS 14 ÀS 17H30,
SÁBADO, DAS 9H30 ÀS 17H30
OU PELO TELEFONE 227 322 137

PAREDES DUPLAS C/ ISOLAMENTO
TV CABO
PRÉ-AQUECIMENTO
JANELAS DUPLAS
PORTA DE SEGURANÇA BLINDADA
TODOS OS ANDARES C/ SUITE
SALA DE CONDOMÍNIO C/ 60 m2
E TERRAÇO C/ 170 m2
LUGAR DE GARAGEM
ARRUMOS

POR TUDO ISTO, VALE A PENA VISITAR-NOS! CONSTRUÍMOS A PENSAR EM SI!

GRUPO VIOLAS III

André Ferreira da Silva Serrano

✠ Missa do 10.º Aniversário
Sua esposa, filhos, genros, nora e netos, vêm, por este meio, participar que será celebrada missa por sua alma, dia 14, sábado, às 19 horas, na Capela de Nossa Senhora do Mar, no Bairro Piscatório. Agradecem desde já a quem possa comparecer.



Joaquim Alberto Ferreira de Carvalho

✠ Missa do 12.º Aniversário
Sua esposa, filhos, nora e genro, mandam celebrar missa, por alma do saudoso extinto, dia 14, sábado, na Igreja Matriz de Espinho.
Desde já agradecem a quem possa comparecer.



António Pereira Gomes

✠ Missa do 11.º Aniversário
Seu filho vem, por este meio, comunicar que será rezada missa por alma do saudoso extinto, seu Pai, no dia 19 de Junho, quinta-feira, na Igreja Matriz de Espinho.
Desde já agradece a todas as pessoas que possam assistir a este piedoso acto.



Fernando Gomes

PARAMOS

Joaquim Maria Soares Maganinho
"Cunhadinho"

✠ Missa por sua alma
Sua filha, Armanda e netos, vêm, por este meio, comunicar que será celebrada missa por sua alma, no domingo, dia 15, na Igreja Paroquial de Paramos.



Maria da Conceição Gomes Brandão

✠ Missa por sua alma
Sua filha, Armanda e netos, vêm, por este meio, comunicar que será celebrada missa por sua alma, no domingo, dia 15, na Igreja Paroquial de Paramos.



António de Jesus dos Santos Ferreira

✠ Missa por sua alma
Sua companheira, Armanda e seus filhos, vêm, por este meio, comunicar que será celebrada missa por sua alma, no domingo, dia 15, na Igreja Paroquial de Paramos.

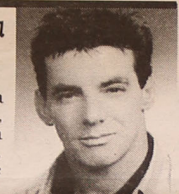

José dos Santos Ferreira

✠ Missa por sua alma
Armanda e netos, vêm, por este meio, comunicar que será celebrada missa por sua alma, no domingo, dia 15, na Igreja Paroquial de Paramos.



✠ **Joaquim Pedro Gomes da Costa Silva**

Agradecimento e Missa do 7.º Dia

A família vem, por este meio, agradecer, muito sensibilizada e reconhecidamente, às pessoas que tomaram parte no funeral do seu ente querido ou que de outro modo se associaram à sua dor. Comunica que a missa do 7.º dia será celebrada hoje, quinta-feira, pelas 19 horas, na Igreja Matriz de Espinho. Desde já, e de igual modo, agradece a todos quantos participarem na Santa Eucaristia.



Espinho, 12 de Junho de 2003

- Isabel Maria Soares de Bastos – esposa
- Pedro Bastos Silva – filho
- Chris Gomes de Gomes – filha
- Joaquim Soares da Silva – pai
- Celestina Gomes da Costa – mãe
- Cristina Silva – irmã
- Salvador Silva – cunhado

✠ **José Manuel da Silva Melo**

ANTA - ESPINHO

Missa do 3.º Aniversário

Sua esposa, filho, mãe, irmãos, cunhados e restante família vêm, por este meio, comunicar às pessoas de suas relações e amizade que dia 15, domingo, às 11 horas, na Igreja Paroquial de Anta, será celebrada missa por alma do saudoso extinto.

Desde já agradecem a todos quantos participaram na Santa Eucaristia.

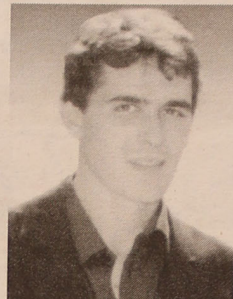

RUA DOS COVELOS, N.º 67 – SILVALDE

✠ **Joaquim Pinto**
Agradecimento

Sua esposa, filhos, nora, genro, netos, bisneto e restante família vêm, por este meio, agradecer, reconhecidamente, às pessoas que tomaram parte no funeral do seu ente querido e na missa do 7.º dia ou que de outro modo se associaram à sua dor.

Silvalde, 12 de Junho de 2003

- Maria Alice Monteiro
- Maria Pinto Monteiro
- António Monteiro Pinto
- Benilde Sousa Alves
- Manuel Fernando Sequeira Brandão

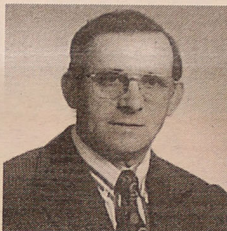

FUNERÁRIA N. S. D'AJUDA – SANCEBAS E LUÍS ALVES - ESPINHO - TEL. 22 734 51 29

✠ **Custódio Ferreira Pais**

AV. 24, N.º 305 – 1.º DIR – ESPINHO

Agradecimento e Missas do 7.º Dia

Sua esposa, irmãos, cunhados e sobrinhos vêm, por este meio, agradecer, muito sensibilizada e reconhecidamente, às pessoas que tomaram parte no funeral do seu ente querido ou que de outro modo se associaram à sua dor. Comunicam que as missas do 7.º dia serão celebradas, dia 14, sábado, pelas 19 horas, na Igreja Matriz de Espinho e dia 15, domingo, pelas 19 horas, na Igreja Paroquial de Paços de Brandão. Desde já, e de igual modo, agradecem a todos quantos participarem nas Santas Eucaristias.

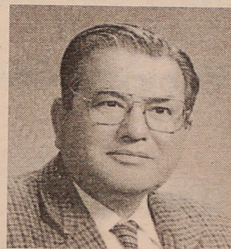

Espinho, 12 de Junho de 2003

- Margarida Gomes Pais
- Margarida dos Santos Ferreira Capela
- Eduarda dos Santos Ferreira Fardilha
- Ilda dos Santos Ferreira Sárria
- Américo Ferreira Pais
- José Ferreira Pais

FUNERÁRIA N. S. D'AJUDA – SANCEBAS E LUÍS ALVES - ESPINHO - TEL. 22 734 51 29

✠ **Moisés de Pinho Grosso Maceda**

SILVALDE

Agradecimento e missa do 7.º dia

Sua família vem, por este meio, agradecer a todas as pessoas que participaram no funeral e na missa do 7.º dia do saudoso extinto bem como a todos quantos manifestaram o seu pesar. Comunica que a missa do 7.º dia será celebrada domingo, dia 15, às 9 horas na Capela de N. Sr.ª do Mar, no Bairro Piscatório. Desde já agradece a quem comparecer.

Esposa: Margarida Dias dos Santos
Filhos: André dos Santos de Pinho Maceda
Francisco dos Santos de Pinho Maceda
António dos Santos de Pinho Maceda
Maria Glória dos Santos de Pinho Maceda
Maria Célia dos Santos de Pinho Maceda
Artur dos Santos de Pinho Maceda



AGÊNCIA FUNERÁRIA HENRIQUES & M. OTÍLIA, LDA. – Telef. 256 75 27 74

✠ **Irene Soares Mota**
5.º Aniversário do seu falecimento



Missa às 11 horas – 15/06/2003 na Igreja Paroquial de Anta.

Cinco anos de saudade. Descanse em paz.

BOMBEIROS VOLUNTÁRIOS DE ESPINHO

Recrutamento de Cadetes e Aspirantes a Bombeiros
(Masculino/Feminino)

SE ...

TENS:

- Entre 14 e 35 anos;
- 9º Ano de escolaridade;
- Espírito de Equipa;
- Gosto em ajudar o próximo.

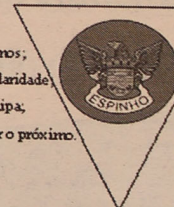

ÉS:

- Natural ou Residente em Espinho;
- Responsável;
- Altuista

ENTÃO:

Inscreve-te

Na Secretaria do Comando para o nosso Corpo Activo

Bomberos Voluntários de Espinho (frente à Igreja Matriz de Espinho)

FAZER O BEM É O MAIOR BEM EM SI MESMO!

T1 + 1) T2) T2 + 1) T3) T4) e recuados

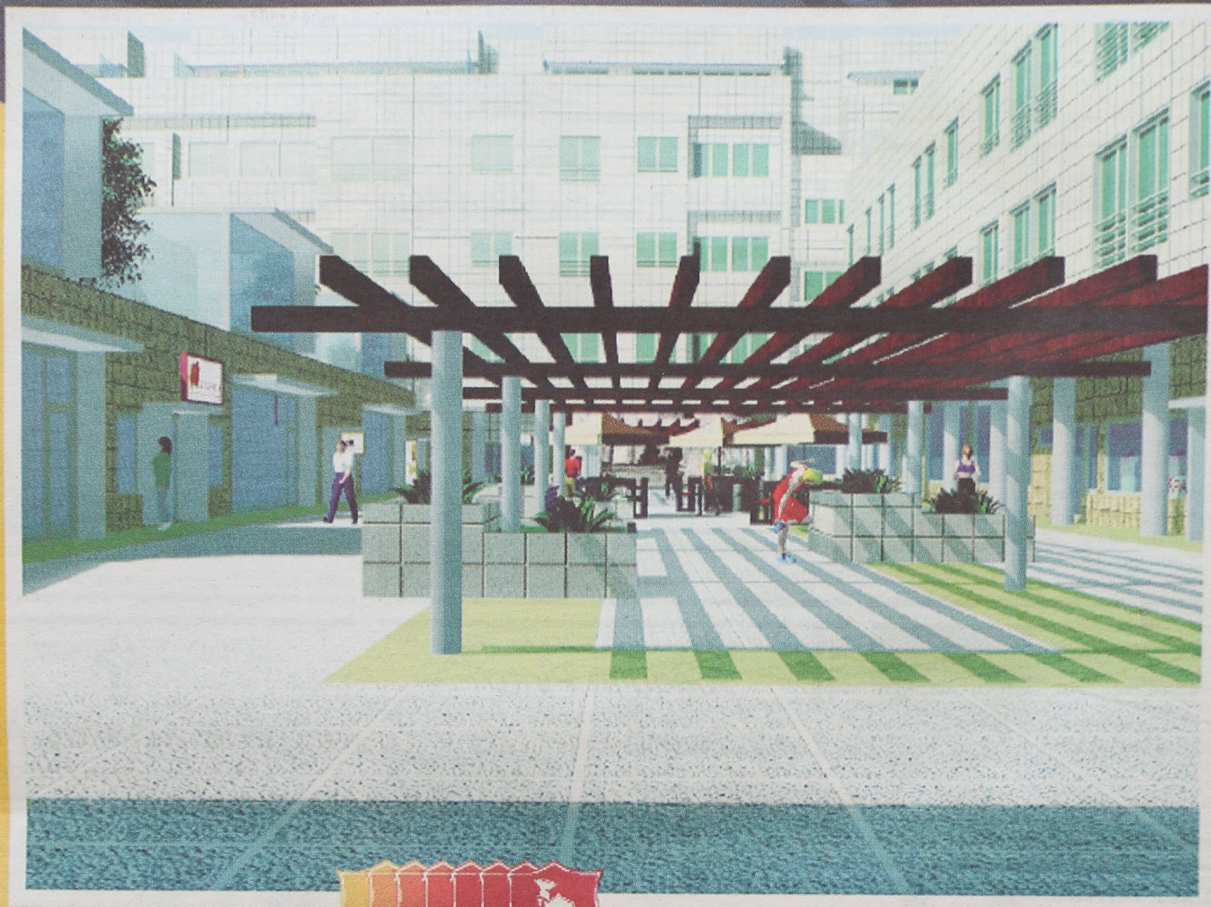
edifício
PROGRESSO

A melhor relação **qualidade/preço** de Espinho.

Soluções de **pagamento** e financiamento **personalizadas** e ímpares.

Espinho revive o seu **esplendor** com a reabilitação deste **tradicional** edifício.

A beleza da sua **fachada renovada** reflecte a excelente **qualidade** dos seus **acabamentos interiores**.

visite o andar modelo

T1+1) €119 700

T2) €134 600

T3) €189 500

Ruas 8, 12, 33, 35

Stand de vendas aberto todos os dias

91 758 75 24promotor
Manuel Francisco da Silva e C.ª Lda.arquitecto
Nuno Oliveira Paiva