

# DEFESA DE ESPINHO



PUBLICAÇÕES  
PERIÓDICAS  
**Anta (Espinho)**  
TAXA PAGA

Av.º 8 n.º 456 - 1.º - Sala R  
APARTADO 39 - 4501-853 ESPINHO Codex  
Telef. / Fax: 22 734 15 25  
Email: defesadeespinho@mail.telepac.pt

Director: LÚCIO ALBERTO □ Fundador: BENJAMIM COSTA DIAS □ Semanário □ Ano 72 □ Número 3719 □ Quinta-Feira, 10 Julho 2003 □ Preço: € 0,65 (Incluindo IVA)



páginas 2 e 3

O sol convida e a animação de Espinho promete

## Praias mais apelativas



página 4

Na Rua 27

## Buraco surpreende automóvel

Aprovado em reunião  
de câmara

Água, lixo  
e saneamento  
com tarifário  
actualizado

página 5

Passeio da Câmara com  
música e animação

“Quem  
Mirandela  
mirou,  
em Mirandela  
ficou”

página 13

Uma dezena  
de caras novas

‘Tigres’  
arrancam  
para a nova  
temporada

páginas 22 e 23

A partir de amanhã  
na ‘Marbelo’

Europeu  
e nacional  
de andebol  
de praia

página 25

## dossier

*Se para uns o Verão já começou há muito, para outros, o simples facto de ainda terem de trabalhar, impede-os de pisar a escaldante areia da praia. Em Espinho o panorama é o mesmo todos os anos, as praias enchem-se de inúmeras pessoas que aproveitam todos os momentos que o Verão lhes proporciona para darem uma saltada até costa de Espinho.*



### CLUBE DE SAÚDE

Qualquer que seja a sua idade, preferentemente se é "SENIOR", com toda a certeza que o seu médico já lhe aconselhou "fazer exercício", como meio seguro de melhorar a sua saúde e promover o seu bem-estar físico e psíquico, eliminando os malefícios da obesidade e do sedentarismo.

Estes malefícios, por bem conhecidos que são, dispensariam apresentação, bastando por isso enunciar apenas alguns deles:

- Diminuição da capacidade respiratória e consequente perda da força vital;
- Enfraquecimento cardíaco progressivo;
- Diminuição da circulação sanguínea;
- Não permitem a queima de açúcares de reserva;
- Dificultam a nutrição das células e a eliminação das toxinas do organismo;
- Provocam a perda progressiva da força física e dos órgãos nobres do organismo;
- Provocam a perda de defesas naturais contra doenças;

- Provocam a atrofia das qualidades superiores de carácter ou forças psicológicas superiores (calma, coragem, força de vontade, auto controlo e auto estima);
- Provocam a velhice prematura, o nervosismo, a neurastenia;
- Enfim, a falta de exercício adequado à idade e sexo, constitui terreno fácil para desagradáveis e graves situações cardíacas, cerebrais, de stress e fadiga intelectual.<sup>1</sup>

E BASTA.

Falta apenas informar que ainda está a tempo.



Os nossos professores, especialistas em Personal Training, esperam-no para aconselhamento e proporcionarem-lhe o quadro ideal para o seu caso.

Sem compromisso, venha visitar-nos e informar-se das nossas condições especiais desta campanha

**PARA BEM DA SUA SAÚDE E DO SEU BEM-ESTAR.**

|                |            |         |          |
|----------------|------------|---------|----------|
| Natação        | Aeróbica   | Sauna   | Jacuzzi  |
| Hidroginástica | Musculação | Turco   | Estética |
| Cardio-Fitness | Tai-Chi    | Solário | Massagem |
| Escocês        |            |         |          |

PraiaGolfe hotel • Espinho ☎ 227331000 ☎ 227331015

## O sol convida e a animação promete

# Praias de Espinho estão mais apelativas

Vânia Leite

Mas qual será a razão desta invasão e ainda nem sequer estamos em Agosto? Será o tempo que está mais apelativo ou serão as praias de Espinho eleitas pela maioria dos banhistas?

O **Defesa de Espinho** saiu à rua para ver o que havia de tão diferente este ano.

As praias estão mais coloridas e com mais animação. A praia "Costa Verde", cujo responsável é Jorge Mendonça, tem este ano uma novidade: um trampolim para as pessoas se divertirem e tam-

bém baloiços para as crianças. Mais um pouco mais à frente temos a "Tomate's Beach". Esta é a mais recente concessão tendo apenas um mês. Para este ano terá como animação o concurso de castelos na areia. Na "Praia Azul" este Verão irá haver um campo de futebol, um torneio de voléi, baloiços para as crianças e ainda uma pequena piscina. Depois a única praia que para já ainda não tem qualquer animação é a "Praia Pop" que está à espera de uma autorização para tal. Finalmente na praia "Marbelo" haverá entre muitas coisas o campeonato europeu de andebol,

no dia 11 deste mês, o terceiro campeonato de futebol que reunirá cerca de 90 por cento das equipas de Espinho não federadas, no dia 16 também deste mês, à noite.

As pessoas que desejarem terão ainda ao seu dispor as tão famosas barraquinhas de várias cores e para isso basta dirigirem-se à concessão proprietária das mesmas para as alugar. Estas barracas, que todos os anos estão nas praias, fazem já parte da tradição. Segundo o responsável pela "Praia Pop", esta tradição poderá estar "em vias de extinção" pois são as pessoas

mais idosas que gostam de usufruir da sua comodidade, ao contrário dos mais jovens que basta uma toalha para passar o dia na praia. Mas com ou sem barraquinha a verdade é que todos os dias, excepto aqueles mais chuvosos, a costa de Espinho está quase sempre lotada e a tendência para a chegada do mês de Agosto é que fique ainda mais repleta de pessoas.

Espinho está mais desenvolvida. É uma cidade cada vez mais bonita e o acesso é fácil.

São estas as razões necessárias para que tanta gente faça férias cá dentro.

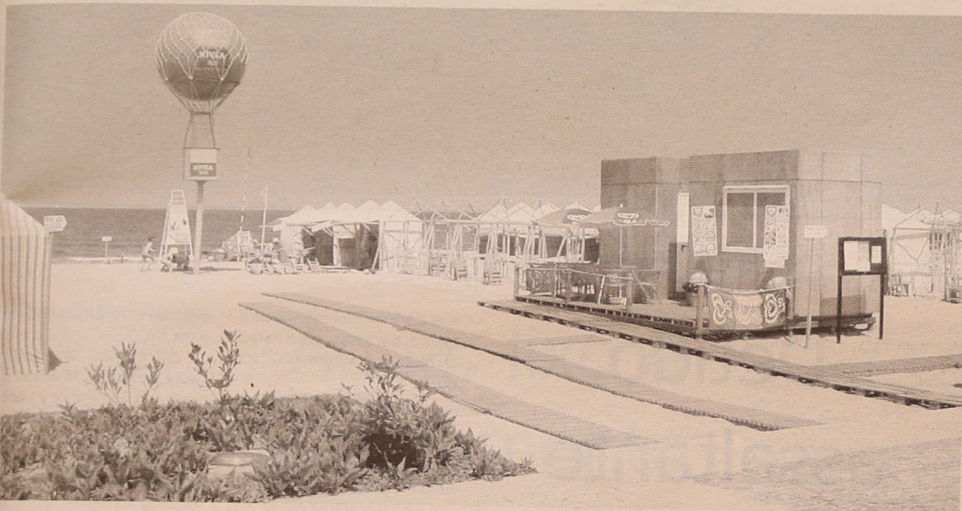

Se sofre de reumatismo, escrofalose, reumatismo dores musculares ou falta de apetite... porque não



No domingo

## Baía viaja no tempo

A tradição de recriar uma praia do início do século XX vai repetir-se. "Vir a Banhos", é a denominação que o Departamento de Desenvolvimento Local, da Câmara Municipal de Espinho, encontrou para esta iniciativa que, de ano para ano tem vindo a animar a praia da Baía. Assim, no domingo, a partir das 15.30 horas, serão encenados os diferentes modos de estar na praia, no início do século passado, com jogos diversos, vendedores ambulantes, lançamento de papagaios de papel, teatro de robertos e uma ida ao banho com os fatos a preceito.

Esta iniciativa irá contar com a participação de mais de uma centena de figurantes, oriundos das mais diversas colectividades do concelho, nomeadamente do Orfeão de Espinho, Grupo Cultural e Recreativo Semente, Teatro Popular de Espinho, Rancho Regional Recordar é Viver de Paramos, Rancho Folclórico de S. de Silvalde, Rancho Folclórico Nossa Senhora dos Altos Céus, Grupo Coreográfico e Grupo Cénico de Espinho.

OURIVESARIA  
1890

**Confiança**

www.ourivesariaconfianca.com

**TISSOT**  
SWISS WATCHES SINCE 1853

**DE**  
vende-se no  
Quiosque  
Solverde  
(Rua 19)

**CAFÉS**  
seleccionamos  
e torrmos  
na nossa fábrica  
as melhores qualidades  
aos melhores preços

Casa  
Alves Ribeiro

Rua 19, 294 - ESPINHO

Imagine um espaço agradável e relaxante... onde encontra quem cuide das suas necessidades estéticas do quotidiano com suave sabedoria - a depilação, a manicure ou a maquilhagem.

E se pensar verdadeiramente em Bem-Estar, vai querer experimentar as massagens, os tratamentos de rosto e corpo, a magnífica técnica de redução de celulite pelos criadores da endermologia - a LPG systems ...

Vai ver que vale a pena conhecer-nos !

Iglesias

Perfumaria Iglesias \* Spa Center  
Rua 19, n.º 216 4500-255 Espinho  
☎ 227 323 166

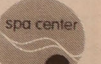

## Na Rua 27 Inesperado buraco 'engole' carro

O insólito aconteceu, na terça-feira, cerca das 15.30 horas, na Rua 27, muito próximo do cruzamento com a Rua 12. Um automobilista, depois de passar aquele cruzamento, foi surpreendido por um desabamento do pavimento da rua, devido a uma ruptura subterrânea de uma conduta de água. A roda dianteira, do lado esquerdo, ficou mergulhada num buraco repleto de água.

O acidente provocou alguns danos na viatura ligeira, na parte dianteira e teve de ser retirado pelos Bombeiros Voluntários de Espinho.

A Polícia de Segurança Pública também esteve no local.

Manuel Proença (texto)  
Vitor Lancha (foto)



## Três feridos ligeiros em acidentes

# Detido assaltante de automóvel

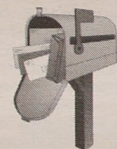

### CORREIO DO LEITOR

## O "mágico" esteve na Idanha

Para as pessoas da Idanha parece mentira. Mas é verdade! O "mágico" esteve cá e levou o televisor, vídeo e projector de slides quer pertenciam à Catequese.

As crianças ficaram muito tristes. Será que elas mereciam isto? O "mágico" conseguiu entrar na capela da Idanha, sem chaves. Isto parece o "Mistério da Meia-Noite"!

Poderá a capela ficar segura? E o que está lá dentro, estará em segurança, mediante tal situação?

Quem tem medo do "mágico"?

Joaquim Moreira Pinto  
(Idanha)

O mês de Julho tem-se revelado até então, um bastante atribulado para a Polícia de Espinho, dado os vários casos de sinistralidade e de

tenções. Um homem de 26 anos, desempregado foi detido, por volta das 23 horas do dia 3, por furto no interior de um veículo automóvel, atra-

vés de estrocnamento utilizando, para isso, uma vareta do óleo, no canhão da fechadura.

No entanto foram ainda recuperados um auto-rádio, uma carteira que continha vários documentos e ainda uma medalha.

Registaram-se ainda três detenções por condução de veículo sob o efeito de álcool. O caso mais grave foi o de um homem de 44 anos, trocha, que acusava a taxa de 2,34 gramas por litro.

Também no dia 3 do corrente mês, dois jovens, um com 17 e o outro com 19 anos de idade, foram detidos por condução de veículo automó-

vel sem estarem habilitados para tal.

Entretanto, foi identificado, pelas 15.15 horas do dia 1, um homem de 21 anos por posse de três doses de haxixe.

No que diz respeito à sinistralidade nas estradas, segundo a PSP de Espinho, na semana de 30 de Junho a 6 de Julho ocorreram dez acidentes, dos quais resultaram três feridos ligeiros.

Registaram-se, ainda, quarenta e três autos de contra-ordenação devido à infração das regras de trânsito.

Vânia Leite

## Telefones

### Úteis

A. Viação Espinho ..... 22.734 03 23  
Biblioteca ..... 22.734 06 98  
Bomb. V. Espinho ..... 22.734 00 05  
Bomb. V. Espinhenses ..... 22.734 00 42

Câmara Municipal ..... 22.733 58 00  
Centro de Saúde ..... 22.734 11 67  
Clínica Costa Verde ..... 22.734 58 85  
Clínica N.ª S.ª d'Ajuda ..... 22.734 26 95  
Clínica S. Pedro ..... 22.734 47 14  
Policlinica ..... 22.733 06 40  
CTT - Rua 19 ..... 22.733 06 31  
CTT - Anta ..... 22.733 06 61  
EDP - Avarias ..... 800 506 506

EDP - Leituras ..... 800 236 236  
Estação CP ..... 22.734 63 12  
Fisioclinica ..... 22.731 49 86  
Brigada Fiscal ..... 22.734 11 96  
Hospital Espinho ..... 22.733 11 30  
Hospital V. N. Gaia ..... 22.379 42 11  
S. Sebastião (S.M.Feira) ..... 256 37 97 00  
Junta Freguesia ..... 22.734 44 18  
PSP ..... 22.734 00 38

Registo Civil ..... 22.734 05 99  
Repartição Finanças ..... 22.734 07 50  
Saneam. Básico (avarias) ... 22.733 58 40  
Táxis (Câmara) ..... 22.734 31 67  
Táxis Costa Verde ..... 22.734 01 18  
Táxis (Graciosa) ..... 22.734 00 10  
Táxis União, Lda. .... 22.734 80 17  
Táxis Unidos ..... 22.734 22 32  
Táxis Verdemar ..... 22.734 35 00

Tesouraria Fazenda Pública 22.734 37 30  
Tribunal ..... 22.734 23 51

### Anta

Farmácia ..... 22.734 11 09  
Junta Freguesia ..... 22.734 64 53  
Lar da 3.ª Idade ..... 22.734 46 51  
Unidade de Saúde ..... 22.734 58 10

### Guetim

Junta Freguesia ..... 22.734 42 26

### Paramos

Centro Social ..... 22.733 08 70  
Farmácia ..... 22.734 63 88  
Junta Freguesia ..... 22.734 27 10  
Reg. Engenharia ..... 22.734 20 23  
Unidade de Saúde ..... 22.734 50 01

### Silvalde

Junta Freguesia ..... 22.734 40 17  
Unidade Saúde Marinha ..... 22.734 31 01  
Unidade Saúde Silvaldinho ..... 22.734 38 42

Semanário Registo na Direcção-  
-Geral de Comunicação Social sob  
o n.º 100594

## DEFESA ESPINHO

Fundado em 27/Março/1932

PROPRIEDADE-EMPRESA DE PUBLICIDADE  
Espinho, Lda.

Matriculada na Conservatória do Registo  
Comercial de Espinho sob o n.º 59, folhas  
30 do livro C-1  
Capital Social: 5.200,00 Euros  
Contribuinte: 500 095 540

**Administração**  
Fernando Cunha (gerente)  
Joaquim Vasconcelos (gerente)

**Detentores com mais  
de 10% do capital**  
Solvente - Soc. de Investimentos  
Turísticos da Costa Verde, Lda.

**Direcção**  
Lúcio Alberto  
Solvente - Soc. de Investimentos  
Turísticos da Costa Verde, Lda.  
Email - lucio.alberto@mail.telepac.pt

**Redacção**  
Manuel Proença  
Sandra Soares

**Colaboradores-Fotografia**  
Carlos Salvador e Vitor Lancha.

### Colunistas

Adérito Santos; Agostinho Almeida; António  
Duarte Estêvão; António Regedor; Dagmar  
Lourenço (Brasil); Jorge Madureira; José  
António Ribeiro; José Curral; José Domingues;  
Luís Madureira; Manuel Sancebas; Maria  
Fernanda Barroca; Maria Helena Vasconcelos;  
Mário Frota e Napoleão Guerra.

**Departamento de Produção**  
António Guerra

**Publicidade**  
Joaquim Natário

**Secretaria de Administração  
e Redacção**  
Cristina Fonseca e Fernanda Oliveira

**Serviços Administrativos e Publicidade**  
Av.ª 8, 456 - 1.º andar - Sala R  
Ap. 39 - 4501-853 ESPINHO Codex  
Telef. / Fax: 22.734 15 25  
Email-empes@mail.telepac.pt

**Departamento de Redacção**  
Av.ª 8, 456 - 1.º andar - Sala H  
Ap. 39 - 4501-853 ESPINHO Codex  
Telef. / Fax: 22.734 15 25  
Email-defesadeespinho@mail.telepac.pt

**Impressão**  
NAVEPRINTER - Indústria Gráfica  
do Norte, SA - E.N. 14 (km 7,05)  
Apartado 121 - 4471 MAIA Codex

**Tiragem média**  
4.000 exemplares

Depósito Legal n.º 1604/83

Os textos (e ilustrações)  
de Opinião publicados nesta  
edição são da inteira responsabilidade  
dos seus autores, não  
vinculando, directa ou indi-  
rectamente, o cariz editorial e  
informativo deste jornal.

Os vereadores do PSD apresentaram uma proposta com carácter de urgência para que o helicóptero do INEM, que já esteve estacionado no aeródromo de Paramos e se encontra agora no Hospital Pedro Hispano (Matosinhos), regresse a Espinho, mas para tal será necessário fazer uma remodelação de instalações para acomodação do piloto e demais equipa, já que o helicóptero presta agora serviço 24 horas por dia.

Proposta dos vereadores do PSD

## Helicóptero do INEM pode regressar a Espinho

Sandra Soares

O INEM possui 2 helicópteros de apoio às suas acções de emergência médica. Um deles serve parte da região centro e toda a zona sul do país (de Leiria para baixo), estando estacionado na Base de Tires, em Cascais e o segundo, que já esteve em Paramos e se encontra actualmente em Matosinhos, no Hospital Pedro Hispano, cobre toda a região norte do país e grande parte da região centro, até Leiria.

Por falta de condições, o Instituto Nacional da Aviação Civil (INAC) determinou a retirada de Pedro Hispano a partir de 2 de Maio tendo o INEM, posteriormente, solicitado a prorrogação do prazo, pelo que este serviço ainda se encontra em Matosinhos, situação que não se deverá prolongar por muito mais tempo.

O próprio INEM mostra interesse num eventual regresso a Paramos desde que sejam criadas as condições

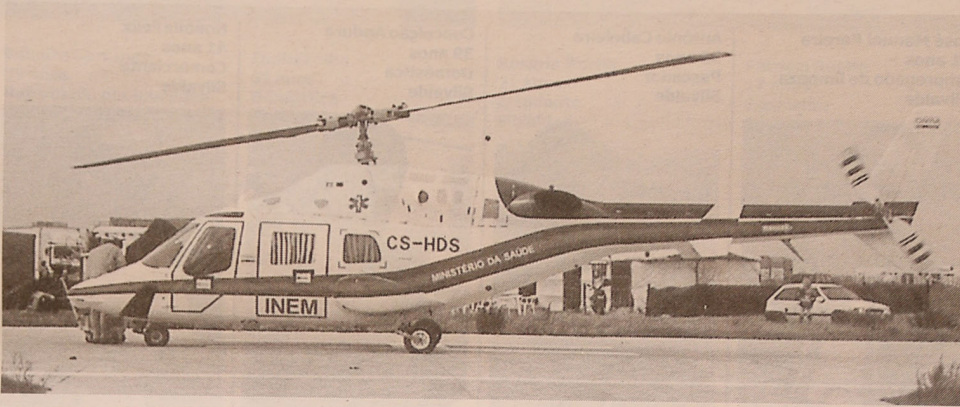

mínimas exigíveis para o pretendido acolhimento, que passam pela instalação de luzes de aproximação/identificação no círculo de aterragem, um ou dois quartos para a equipa pernoitar ou descansar, entre outras.

De facto, na altura do anterior estacionamento em Paramos só era prestada assistência diurna enquanto actualmente essa tarefa é permanente (24 horas por dia), razão pela qual se torna imperativo proceder a algumas intervenções, ainda que não muito significativas, que permitam criar as condições acima enunciadas.

Inicialmente, esteve prevista a intervenção desta unidade para o Aeroporto Francisco Sá Carneiro, mas tal não se concretizou, pelo que neste momento encontra-se em estudo a proposta efectuada por Espinho, mas também uma outra apresentada pela Câmara da Maia, que gostaria de ver o helicóptero no Aeródromo da Maia, em Vilar de Luz.

Aprovado em reunião de câmara

## Água, lixo e saneamento com tarifário actualizado

Sandra Soares

Considerando que o tarifário em vigor relativo ao fornecimento de serviços de água, saneamento e resíduos sólidos urbanos não sofre actualização desde Maio de 2002 e que já decorreu o primeiro semestre de 2003, o vice-presidente, Rolando de Sousa, propôs a sua actualização.

A proposta, que prevê uma actualização de 5,7 por cento, calculada com base no índice de preços do consumidor (com excepção da habitação) do ano de 2002, foi aprovada por unanimidade.

O executivo também foi unânime em aprovar a atribuição de um subsídio de 21.450 euros à Associação de Futebol Popular do Concelho de Espinho para que esta possa fazer face aos encar-

gos inerentes à realização dos campeonatos de futebol popular do concelho e da Federação de Futebol Popular do Norte.

Entretanto, o PSD absteve-se na aprovação de uma transferência de 93.100 euros para a ADCE - Associação de Desenvolvimento do Concelho de Espinho, destinados a custear despesas das actividades referentes aos programas de promoção e animação turística, cultural, desportiva e recreativa, para 2002, que foram alvo de protocolo entre a Câmara e a associação.

Foram também apresentadas, pela Junta de Anta, facturas no valor de 16 mil euros, relativas às obras no cemitério da freguesia, cujo pagamento foi autorizado por unanimidade.

Em relação aos estabelecimentos de educação pré-escolar na rede pública, foi apresentada uma proposta de actualização dos valores dos auxílios económicos para o ano lectivo de 2003/2004, calculados depois de uma consulta aos agrupamentos de escolas

para avaliação da verba a despender na aquisição dos livros escolares, que deve rondar os 25 euros.

Assim, para o escalão A serão entregues 25 euros por aluno, em substituição do anterior valor de 19,70 euros e para o escalão B o valor sobe de 10,72 euros para 12,5 euros.

Em relação a componente sócio-educativa de apoio às famílias, a modalidade de complemento de horário, é calculada em função dos períodos de frequência e tem uma participação familiar máxima de 35 euros mensais.

Isto é: complemento horário da manhã - 7,5 euros (criança/mês); complemento horário da tarde (lanche incluído) - 27,5 euros (criança/mês); complemento horário da manhã e tarde (lanche incluído) - 27,5 euros (criança/mês).

A participação familiar máxima na modalidade de refeição é de 30 euros. No caso de estarem em causa as duas modalidades, a participação máxima é de 65 euros.

Ainda no âmbito da componente de apoio às famílias, o executivo tomou conhecimento de que existem algumas situações que não se encontram regularizadas, com famílias que continuam a ter pagamentos em atraso, apesar dos avisos e das medidas tomadas.

As participações devem ser pagas à assistente educativa no jardim de infância ou na sede do respectivo agrupamento de escolas até ao dia 8 do mês que a criança está a frequentar, a partir daí são cobrados juros de mora.

O não pagamento pode levar ao impedimento da frequência da componente sócio-educativa de apoio à família até que a situação seja regularizada, mas, mesmo que a criança não regresse, a autarquia mantém a intenção de cobrar o serviço que foi prestado, pelo que todas as famílias com situação irregular devem efectuar o pagamento devido em 15 dias, após os quais será efectuada a cobrança coerciva.

Na última reunião de Câmara foi aprovada por unanimidade a actualização do tarifário de água, saneamento e resíduos sólidos urbanos, um subsídio de 21 mil euros para o futebol popular e os novos valores do apoio às famílias no âmbito da acção social escolar. O PSD absteve-se em relação à transferência de 93 mil euros para a ADCE.

Tel. 22 732 44 58 • Tlm. 96 247 02 42 • 96 411 83 50

Aluga-se  
ESPINHO  
T1 - S/ mobília \* T2 - Mobilado \*  
T2 - C/ e s/ mobília \* T3 mobilado  
\* Lojas

LAPA/P. CORTEGAGA  
T3 - Novo \* T2 - Novos. Todos  
cl. sub. Renda Jovem

TEMOS APARTAMENTOS PARA FÉRIAS

Trespasse  
Café Restaurante - Rua 19  
Loja dos 300, bem localizada  
Vende-se  
ESPINHO  
T2+1 - Novo \* T1 - Usado  
\* T2 - Usado - Centro  
LOUROSA, LAPA, NOGUEIRA  
T2 e T3 - Novos \* Terreno - Nogueira

Compramos todos os artigos em:

OURO \* PRATA \* JÓIAS  
CAUTELAS DE PENHOR

Pagamos melhor e a dinheiro

Rua 23, n.º 174 - Edifício S. Pedro - 2.º - Sala Y - ESPINHO • Tlm.: 96 587 98 72

VENDE-SE

T-3 ESPINHO

Usado, junto à Rua 19 no prédio das  
Finanças, 2 frentes (nascente e poente),  
óptimas vistas, 4.º andar com elevador.

Óptimo preço.

22 732 19 20/96 424 19 42

www.cgr-consultores.com

CGR  
AME 1917

**inquérito**

*Silvalde foi recentemente elevada a vila e os habitantes da freguesia demonstram o seu contentamento e estão uma pouco na expectativa no que diz respeito às consequências deste título atribuído. Embora estejam conscientes de que ainda falta melhorar muita coisa, as pessoas afirmam que Silvalde terá agora mais e melhores condições para a sua população.*

Silvalde já é vila

## Mais e melhores condições para a população da freguesia

Vânia Leite

1. O que pensa da elevação de Silvalde a vila?
2. Quais as vantagens e desvantagens que irá trazer?
3. O que falta agora em Silvalde?
4. O que é que esta nova vila tem para oferecer?

**José Manuel Pereira**  
51 anos  
Empregado de limpeza  
Silvalde

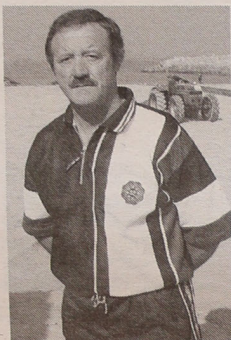

1. Eu acho bem, mas já deveria ter sido há mais tempo.
2. Agora Silvalde está a desenvolver muito e isso vai trazer muitas vantagens para as pessoas. Quanto às desvantagens penso que não existem.
3. Falta um pavilhão para desporto, porque o ringue da escola está a ficar muito degradado.
4. Silvalde pode oferecer melhores condições aos seus habitantes.

**António Cabeleira**  
35 anos  
Pescador  
Silvalde



1. Eu acho muito bem, porque penso que Silvalde tem as condições necessárias para isso. E agora já é um pouco tarde pois já deveria ter sido há mais tempo.
2. As vantagens são melhores condições, mais habitações, entre outras coisas. As desvantagens são poucas ou talvez nenhuma.
3. Penso que falta melhorar o parque das crianças, a igreja e o salão paroquial.
4. Haverá mais ajudas monetárias para a população.

**Conceição Andura**  
39 anos  
Doméstica  
Silvalde

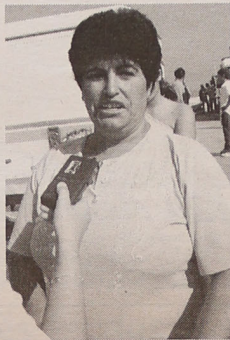

1. Eu acho que Silvalde tem o mesmo direito que as outras freguesias, por isso, a nossa merceria ser vila.
2. Vai trazer muitas vantagens para nós, habitantes de Silvalde, e desvantagens não sei se terá.
3. Faz muita falta uma banca para o peixe, trabalho para as pessoas, uma farmácia cá em baixo para as pessoas não terem que ir lá para cima.
4. Logo que haja trabalho para todos já é muito bom.

**Noémia Félix**  
41 anos  
Comerciante  
Silvalde



1. Eu não estou muito a par dessas coisas, mas acho que foi bom.
2. Ainda é muito cedo para se falar em vantagens e desvantagens, só daqui a um tempo é que poderemos falar nisso.
3. É certo que não temos tudo quanto queríamos, mas o que temos para já é bom.
4. Muitas coisas, entre elas, melhores condições para as pessoas.

**Clarinda Mano**  
39 anos  
Empregada fabril  
Silvalde



1. Acho muito bem e contribui imenso para o desenvolvimento da freguesia, que agora é vila.
2. Se agora Silvalde é vila é lógico que irá haver uma maior evolução e isso também será muito bom para as próprias pessoas. Desvantagens... acho que não há.
3. Faltam uns correios, terminarem as obras da igreja e preocuparem-se mais com a limpeza das ruas.
4. As pessoas terão agora mais e melhores condições.

**Ribescape**  
  
**PROMOÇÃO**  
**MONTAGEM GRATUITA DE AMORTECEDORES**  
 Lugar de Miros • Zona Industrial • Silvalde  
 Telef. 22 732 12 76 • Fax 22 731 03 12 • Tlm. 96 627 25 71

**MÉDICOS DENTISTAS**  
 SAMSQUADROS  
 SAMS \* CGD  
 SIM \* MÉDIS  
 Edifício S. Pedro  
 Sala W  
 Rua 23, n.º 174  
 Telef. 22 734 86 93

**Pretendo alugar casa  
mês de Agosto**  
 Casal c/ 1 filho  
**ESPINHO OU ARREDORES**  
 Telef. 00499 386 903 118 - 22 732 39 10

**Vende-se**  
**APARTAMENTO 2**  
 S. FÉLIX DA MARINHA  
 Condomínio fechado. Piscina e campo ténis.  
**Tlm. 91 919 75 42**

Empresa Comercial e de Distribuição de Equipamentos de Escritório, Informática e Consumíveis necessita de:  
 A) Comerciais;  
 B) Pessoal para armazém.  
 C/ carta de condução, c/ ou s/ experiência, c/ 11.º / 12.º ano.  
 Resposta detalhada para o Apartado 122 - 4501-857 Espinho

**DOMUSGEST**  
**GESTÃO DE CONDOMÍNIOS**  
**Confie na nossa experiência**  
 Rua 21 n.º 755 - 1.º C (Esq. c/ Rua 26)  
 Telef. 227320866 / 227341589 • Telem. 962984197



**Laura Oliveira**  
45 anos  
Doméstica  
Silvalde



1. Eu penso que isso será muito bom para as pessoas, sobretudo para os jovens e para os idosos. A elevação de Silvalde a vila já podia ter sido há mais tempo, mas ainda não é tarde.
2. Acho que haverá muitas vantagens, mas desvantagens penso que não existirão.
3. Silvalde ainda não tem tudo o que é necessário. Talvez um banco e uns correios seria o ideal.
4. As pessoas agora terão melhores condições, principalmente os jovens. Eu penso que será isso que Silvalde agora poderá oferecer.

**Belmiro Garranas**  
59 anos  
Reformado por invalidez  
Silvalde



1. Eu acho que é uma grande coisa o facto de Silvalde ter sido elevado a vila. Se fosse há mais tempo teria sido melhor. Mas mais vale tarde do que nunca!
2. Apesar de ainda não ter reflectido muito bem em relação a esse assunto, acho que Silvalde vai beneficiar muito com isso. Há poucas desvantagens.
3. Falta ainda muita coisa. Era preciso que o presidente da câmara deixasse construir mais casas para os pobres, porque em relação a este assunto, Silvalde ainda está muito parado comparando com outras freguesias e vilas.
4. Muita coisa. Mas penso que isso agora compete aos mais responsáveis por Silvalde.

**Emília Folha**  
51 anos  
Doméstica  
Silvalde



1. Acho bem e vai ser muito bom para as pessoas, porque se não fosse não valia a pena Silvalde passar a vila.
2. As vantagens e desvantagens, ainda não sei. Mas penso que era necessário preocuparem-se mais com a limpeza dos campos, porque não vale a pena evoluir se não se olha para estes pormenores.
3. É certo que ainda falta melhorar algumas coisas, mas acho que não está mau de todo.
4. Sinceramente ainda não sei.

**Rosaria Rocha**  
21 anos  
Estudante  
Silvalde



1. Acho muito bem, porque Silvalde reúne todas as condições necessárias para ser vila.
2. Vai trazer muitas vantagens. Podemos ser mais conhecidos no país. As desvantagens é que não sei muito bem...
3. Eu como moro cá, acho que não falta assim nada de especial, que seja muito notório.
4. Tem mais coisas para mostrar, como por exemplo o facto da igreja estar a ser recuperada, isso poderá atrair as pessoas a visitar Silvalde.

**Patrícia Rualto**  
17 anos  
Estudante  
Silvalde



1. Acho que foi bom. Silvalde está agora mais desenvolvido e por isso acho que esta foi a altura ideal para ser elevado a vila.
2. Talvez agora as pessoas de Silvalde não irão depender tanto da Câmara Municipal para organizar passeios, visitas de estudo, etc.. Se calhar as pessoas terão mais gastos económicos, penso que será a única desvantagem.
3. Faltam mais farmácias e mais centros de reabilitação.
4. Ainda não sei.

**José Couto**  
51 anos  
Empregado de mesa  
Silvalde

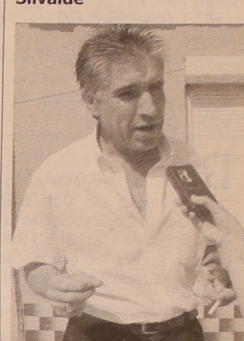

1. Eu acho que foi uma coisa muito boa para as pessoas, mas penso que já deveria ter sido há mais tempo.
2. Acho que a população de Silvalde será mais favorecida. Em relação às desvantagens, não sei.
3. Eu não estou muito dentro do assunto, mas penso que falta um pouco mais de apoio às pessoas mais necessitadas.
4. Melhores condições de vida, talvez.

## Dr. Vítor Hugo

MÉDICO DENTISTA

C.T.T. • SAMS • S. QUADROS • C.G.D. • ACASA • P.S.P. • MÉDIS

Rua 19, n.º 342 - 1.º - Sala 4 — Telef. 22 731 27 70  
ESPINHO

## A. PINHO FERREIRA

ADVOGADO

AV.ª 24 N.º 1019 - 3.º ANDAR - SALA J  
TELEF./FAX: 22 732 44 57

## SUCESSO

Últimos para venda

Valor de prestações mensais:  
T2 = 147,47 • (29.565\$00)  
T3 = 212,93 • (42.689\$00)

Não perca a oportunidade

VENDE-SE  
APARTAMENTOS DE LUXO

Cozinha equipada c/ electrodomésticos  
Contacte-nos e visite-nos  
Paços de Brandão  
Telm. 917729292

## Gabinete de Radiologia de Espinho

DR. JORGE NUNES DE MATOS  
DR.ª MARIA DO CARMO VASCONCELOS  
DR.ª HELENA CUNHA

Médicos especialistas:

Raios X • Radiologia Dentária • Ecografia  
Mamografia • Densitometria Óssea • TAC

Acordos com: ADSE, SAMS, PORTUGAL TELECOM, PSP, GNR, CGD, ACASA, MINIST. JUSTIÇA, CTT, MEDIS e SNS

Consultório: R. 20 n.º 1436 r/c Dto. • Telef. e Fax 227341975 - 227314650  
Horário: das 09h00 às 12h00 e das 14h00 às 19h00

## VENDE-SE

### T3+1 ESPINHO

Excelente oportunidade, apartamento usado, bem localizado, excelente área, varanda espaçosa, garagem individual.  
Só 90.000 €



22 732 19 20 / 96 424 19 42

www.cgr-consultores.com

Promovido pela Associação Cívica de Espinho

# "Urbanismo e o papel dos planos directores municipais"

"Urbanismo e o papel dos planos directores municipais" foi o tema escolhido para a segunda grande iniciativa da Associação Cívica de Espinho – uma palestra e debate que decorreu no anfiteatro da Junta de Freguesia de Espinho, na sexta-feira à noite e que contou com a participação de quatro professores universitários, nomeadamente, o arquitecto Carlos Guimarães, e os engenheiros Pedro Silva, Carlos Sousa e Paulo Pinho, este último o responsável pela elaboração da revisão do Plano Director Municipal (PDM) de Espinho.



**Manuel Proença** (texto)  
**Vítor Lancha** (foto)

Depois de Ana Maria Moais, membro da Comissão Instaladora da Associação Cívica de Espinho lançar o debate logo após a apresentação dos convidados, com os res-

pectivos currículos, Carlos Guimarães foi o primeiro a usar da palavra. Com um discurso muito fácil e bem elucidativo, aquele professor universitário fez uma resenha histórica sobre a problemática do planeamento e sobre a necessidade de "prever o futuro para que o futuro possa ser controlado".

Na sua abordagem aos planos directores municipais, Carlos Guimarães foi muito crítico em relação à administração central, acusando-a de "bloquear a execução dos mesmos", demonstrando que "não tem plena confiança nas administrações locais".

Por sua vez, o engenheiro

Pedro Silva, autor do primeiro PDM de Espinho, começou por falar dos PDM de segunda geração e dos 12 anos do PDM de Espinho".

Pedro Silva referiu que "na altura em que foi elaborado o PDM, a menina dos olhos era a cidade tradicional", facto que hoje já não é visto da mesma forma.

Com o enterramento da linha-férrea tudo deverá ser diferente.

Por seu turno, Paulo Pinto, o coordenador da revisão do PDM de Espinho, tentou dar algumas ideias, muito genéricas, sobre os Planos Directores Municipais, procurando não entrar, em pormenores em relação a Espinho, ma

vez que não tinha, até então, apresentado aos diversos órgãos o seu trabalho.

A participação do público, no final, foi entusiasmante, uma vez que tentou trazer à baila algumas questões relacionadas, em concreto, com os problemas de Espinho. E o debate terminou já de madrugada.



## OPINIÃO

### DISCURSO DIRECTO

Correia de Araújo

## Justificações

A importância dos Planos Directores Municipais na temática do Urbanismo é já uma velha e longa questão que nos faz recuar, seguramente, a períodos bem anteriores à década de 90, altura em que, pelo Decreto-lei nº 60/90, de 2 de Março, com as alterações introduzidas pelo Decreto-lei nº 211/92, foram legalmente instituídos os Planos Municipais de Ordenamento do Território (PMOT's) onde logicamente se enquadram estes privilegiados instrumentos de gestão territorial que são os PDM's.

Uma discussão centrada em torno do PDM, ainda que genérica, tenderá sempre a absorver alguns conceitos nucleares,

consensualmente assumidos, que passam pela necessidade de se compatibilizar, ordenar e articular o sistema sócio-cultural, económico e ambiental com o sistema territorial e urbano, numa lógica global de Desenvolvimento Sustentável.

Parece-me, por isso, que o colóquio/debate do passado dia 4, sendo sempre de saudar, ficou no entanto confinado a uma certa elite, uma espécie de corpo técnico de pessoas interessadas nesta matéria, muito por força do cariz abstracto e universal do mesmo – "foi como que discutir o PDM nas nuvens", dizia-me alguém.

De facto, aos espinhenses, de um modo geral, interessa-lhes conhecer o PDM de Espinho – o seu PDM – e a revisão que lhe está subjacente. Querem conhecer o seu (novo) PDM, mas querem também intervir, discutindo-o e debatendo-o, sabendo de antemão que o vão poder fazer no momento próprio, sem anseios de protagonismo e sem precipitações.

É assim que penso e é por isso que o escrevo.

Foi, entretanto, com alguma perplexidade que assisti, pelas 23 horas desse mesmo dia 4 de Julho, à triunfante entrada de um vogal da Assembleia Municipal, o qual, irrompendo na respectiva sala de reuniões acabadinho de chegar do referido colóquio, soltou um lancinante apelo, tipo grito do Ipiranga mas em versão arfante, para que se suspendesse a reunião da Assembleia que estava a decorrer, abdicando-se da respectiva senha de presença, e convidando todos os presentes a se dirigirem ao Auditório da Junta de Freguesia de Espinho porque algo de muito importante se estava lá a passar.

Confesso que, por breves instantes, dei por mim a pensar se era eu que não estava bem ou se algo me estava a escapar... mas o tempo encarregou-se de me tranquilizar, lembrando-me que afinal eu não estaria assim tão mal.

De facto, percebi que havia alguma discrepância entre o discurso e a prática deste senhor vogal pois, não só permaneceu na reunião da Assembleia até ao fim (podia ter optado por regressar ao colóquio/debate), como também, ao que julgo saber, não terá declinado a sua senha de presença... e no meio de tudo isto até se esqueceu de cumprir aquele seu ritual de boa educação, que sempre preza, bem evidenciado na passagem que faz por trás da mesa da Assembleia sempre que se dirige ao parlatório para intervir.

Como nota última, e isto numa altura em que já muito se falou e escreveu acerca da justificação de faltas aos deputados que estiveram em Sevilha, seria interessante apurar que tipo de explicação darão aqueles deputados municipais que optam por uma reiterada presença em debates, conferências ou colóquios em detrimento da Assembleia Municipal, Órgão Autárquico para o qual efectivamente foram eleitos.

Julgo que os municipais que os elegeram, e que neles confiaram, não deixarão de estar atentos a esta situação e até, eventualmente, não se eximirão de os penalizar. Resta a estes autarcas lembrarem-se que depois de um PDM (Plano Director Municipal) pode vir a ser necessário um outro PDM (Pedir Desculpa aos Municipais).



CLUBE AUTOMÓVEL DE ESPINHO

## Assembleia Geral Ordinária Convocatória

De harmonia com o disposto nos Estatutos, convoco a Assembleia Geral do Clube Automóvel de Espinho, a reunir em Sessão Ordinária, na sede do Clube, no próximo dia 24 de Julho, pelas 20,00 horas, com a seguinte ordem de trabalhos:

- Discussão e votação do Relatório e Contas do exercício referente ao ano 2002.
- Outros assuntos de interesse para o Clube.

Se à hora fixada não se registar a presença do mínimo legal de sócios a mesma será realizada em segunda convocação, uma hora mais tarde com o número de sócios presentes, tornando-se as suas conclusões definitivas.

Espinho, 07 de Julho de 2003

Presidente da Mesa da Assembleia Geral,  
a) Rui Manuel Vita de Lacerda Machado



## CÂMARA MUNICIPAL DE ESPINHO

DEPARTAMENTO DE ADMINISTRAÇÃO GERAL E FINANÇAS

### Aviso

Hasta pública para atribuição, a título precário, da exploração dos seguintes equipamentos sítos na esplanada da beira-mar:

- 2 QUIOSQUES PARA VENDA DE GELADOS, BEBIDAS E ALIMENTOS EMBALADOS
- 2 QUIOSQUES PARA VENDA DE JORNAIS, OUTRAS PUBLICAÇÕES E ARTIGOS DE TABACARIA

Faz-se público, que no próximo dia 24 de Julho, pelas 10.30 horas, na Sala de Reuniões desta Câmara Municipal, realizar-se-á uma hasta pública para atribuição, a título precário, dos equipamentos mencionados em título, de acordo com o programa e condições que se encontram patentes na Divisão de Administração Geral - Secção de Expediente.

Espinho e Paços do Município, 07 de Julho de 2003.

O Vice-Presidente da Câmara,  
a) Rolando Nunes de Sousa



*Na última reunião da Assembleia Municipal ficou claro que não é fácil estacionar em Espinho, muito menos numa altura em que há obras por todas a cidade, pelo que a recomendação para que houvesse uma maior fiscalização não passou, não fosse a polícia começar a multar os membros da Assembleia Municipal que também estacionam em cima dos passeios.*

## Assembleia Municipal muito produtiva

# Multar ou não multar e onde estacionar

Sandra Soares

A segunda e terceira reuniões da sessão de Junho da Assembleia Municipal foram bastante produtivas tendo-se discutido três recomendações sobre políticas de gestão da via pública, a informação escrita do presidente e a informação prestada pela Fundação Navegar.

A reunião de sexta-feira contou com a presença do presidente da Câmara, José Mota, na de terça, foi o vice-presidente, Rolando de Sousa, a responder às questões dos vogais.

Uma das recomendações que mais polémica deu na segunda reunião, da autoria de Ricardo Sousa (PSD), recomenda à Câmara que tome medidas imediatas de ordenamento do estacionamento automóvel, fazendo cumprir as regras estabelecidas, solicitando à Polícia de Segurança Pública o exercício da acção fiscalizadora que lhe compete.

Todos os elementos da Assembleia Municipal, assim como o executivo da Câmara, reconhecem que não é fácil estacionar em Espinho, em especial depois das obras que estão a decorrer levando à supressão de muitos lugares de estacionamento.

Mas, também assumem que deixam muitas vezes o carro em cima do passeio, daí nem todos estarem de acordo com uma solução que passe por uma maior intervenção policial.

Além disso, o Partido Socialista recusou-se a aprovar um documento em que se insinuava que a Câmara influenciaria de alguma forma a PSP a não passar multas e, mesmo quando esse parágrafo foi retirado, continuou a não concordar com "as alfinetadas" que se procuravam dar nos considerandos do documento, embora concordasse, de forma geral, com a parte deliberativa do mesmo.

O documento pedia ainda que se proceda, com a máxima urgência, à marcação das passadeiras existentes, de forma a torná-las bem visíveis, conforme a lei determina, procurando encontrar soluções duradouras e eficazes, que evitem os custos inerentes às intervenções de manutenção.

E este foi um ponto mais consensual, embora o vice-presidente Rolando de Sousa lembre que não é fácil pintar passadeiras em paralelos e considere que a recomendação aparece fora de tempo já que com a requalificação urbana o problema deve ser resolvido.

Ambos os pontos foram rejeitados com os votos contra do PS.

### Obras em "andamento regular"

Na apresentação a sua informação escrita, José Mota deu alguns esclarecimentos sobre as



obras que estão a ser realizadas no concelho e que na sua maioria estão "em andamento regular", revelou que está a ser efectuado o caderno de encargos para concurso da empreitada de recuperação do primeiro quarteirão da feira e lembrou que o passeio à beira-mar foi aberto, mas a obra ainda não foi entregue pelo que devem continuar a ser efectuados alguns acabamentos.

O autarca referiu ainda que se "aguarda o lançamento da empreitada de defesa da costa em Silvalde, por parte do INAG, que é absolutamente indispensável para a manutenção do passeio que foi edificado nessa zona".

Em resposta às questões levantadas pelos vogais, o edil argumenta que "a requalificação urbana não é fácil porque não se sabe o que está enterrado, surgem surpresas que têm de ser resolvidas, mas a obra está a ser feita com todo o cuidado e em diálogo com as pessoas na tentativa de se minorarem os problemas".

Quanto à possibilidade de se instalarem esplanadas no passeio à beira-mar, este "pode ser encerrado ao trânsito durante algumas horas, dias ou semanas, pelo que existe a possibilidade de se negociar com os comerciantes o encerramento da rua, permitindo que aí sejam instaladas esplanadas".

A linha "é um questão sensi-

vel e não queremos ser acusados de gerir mal os timings, nem queremos dar argumentos à REFER cuja administração nunca quis fazer esta obra. Tem de haver um orientação clara do Governo para que a obra se faça e era muito fácil acusar este Governo (PSD) de nada fazer, mas essa

ruptura não resolveria o problema, pelo que nunca será causada pela Câmara de Espinho", garante.

José Mota revela que "o projecto de arquitectura da biblioteca se encontra no IPLB que há poucos dias pediu novos esclarecimentos. O problema deste e de

outros processos, como o da Pousada da Juventude, é que não são controlados por nós".

Em relação ao revisão do PDM, o autarca sublinha que "tem regras e a seu tempo será aberta a discussão pública, mas quem o terá de aprovar é a Assembleia Municipal, quem o vai promulgar é o Governo, pelo que não podemos fazer caixinha, embora um documento destes não possa ser feito com pressas".

José Mota garante que constrói o Estádio Municipal "se alguém me disser onde poderemos encontrar sete milhões de contos. Este estádio seria óptimo para Espinho, não cabe é no nosso orçamento, pelo que se queremos defender os interesses de Espinho não podemos construir, até porque há outras alternativas.

### Prostituição junto à Tourada

Ainda na primeira reunião, Maria Goretti alertou para uma situação que preocupa os moradores da zona a sul da Avenida 24, lado poente, na zona confinante com os terrenos destinados à feira semanal (recentemente no espaço da sua recente expansão para sul), onde "continua a fazer-se sentir, de forma bem evidente, o fenómeno da prostituição de rua associado à

toxicodependência".

Esta preocupação contou com a solidariedade da Assembleia Municipal que aprovou por unanimidade, recomendar à Câmara que, "no âmbito das suas atribuições e em articulação com as entidades competentes, procure congregar todos os esforços no sentido da dissuasão de alguns comportamentos anti-sociais que se vêm verificando nos quarteirões compreendidos pela Av. 24 e Ruas 22, 39 e 43, criando-se mais e melhores condições de segurança para esta zona, o que passará necessariamente por iluminação mais adequada e por um policiamento mais eficaz".

Também por unanimidade foi aprovado um documento apresentado por Jorge Carvalho (CDU) em que se

solicita à Câmara que apresente até Setembro, por escrito, um relatório de todos os painéis publicitários existentes no concelho, especificando quais os que estão devidamente autorizados e licenciados e os que necessitam de reparação, já que a "poluição publicitária existente dá uma má imagem de Espinho".

### Elogios à Fundação Navegar

No segundo ano em que foi apresentado o relatório de actividades da Fundação Navegar, os deputados municipais fizeram alguns elogios, mas não deixaram de levantar uma série de questões sobre o seu funcionamento e o facto da Câmara ser o único fundador a contribuir, tendo, em 2002, transferido cerca de 200 mil euros.

O vice-presidente Rolando de Sousa explica que "não seria difícil encontrar mais fundadores, mas a Câmara pode aguentar a despesa e prefere continuar assim".

O autarca sublinha que o resultado da exploração, embora devendo-se à contribuição da Câmara, foi positivo e considera que "uma contribuição de 200 mil euros para um equipamento daqueles não é excessiva".

Rolando de Sousa refere ainda que "as despesas apenas ultrapassaram o orçamento em 1,5 por cento, mas os proveitos foram superiores em 18,8 por cento, pois as vendas cresceram, em especial no que respeita ao cinema de 35 mm, valência que nem sequer estava inicialmente prevista e que, em virtude de uma programação de qualidade, tem registado um crescimento extraordinário".

A próxima reunião da Assembleia Municipal, em será apreciado o relatório apresentado pela ADCE – Associação de Desenvolvimento do Concelho de Espinho, está marcada para amanhã à noite e deve contar com a presença de José Mota.

## Na Juventude Popular de Espinho

### João Mendes eleito presidente

Realizou-se no passado domingo, o plenário Concelhial da Juventude Popular de Espinho, tendo como único ponto na ordem de trabalhos, a eleição dos vários órgãos locais.

Para a Mesa do Plenário Concelhial foi eleito como presidente o militante Marco Oliveira, para a Comissão Política Concelhia foi eleito como presidente João Paulo Mendes, vice-presidente foi Luis Bacelo, secretário Raul Moreira e como vogais Joana Coelho, Ana Bacelo e João Sá.

Foram eleitos também os vários delegados ao Conselho Nacional e ao Plenário Concelhial do CDS/Partido Popular.

Após a eleição, João Mendes mostrava-se, por um lado satisfeito com a vitória, mas por outro, preocupado pela responsabilidade que os jovens militantes democratas-cristãos depositaram na sua equipa. Para o próximo mandato, o presidente da Comissão Política Concelhia coloca a fasquia mais alta, afirmando mesmo que "será a voz de todos os democratas-cristãos do concelho".

João Mendes afirma que esta concelhia vai colocar novas tecnologias na aproximação aos jovens espinhenses promovendo assim o debate e a reflexão sobre os mais diversos assuntos, permitindo assim que a Juventude Popular de Espinho encontre as verdadeiras soluções para o futuro desta "Terra".

## De 25 a 27 em Paramos Festa das Colectividades

Vai realizar-se, de 25 a 27 do corrente, em Paramos, no Complexo Desportivo da Quinta, a Festa das Colectividades.

Do evento, organizado pela Junta de Freguesia, constam diversas actividades, que irão ocupar os três dias de festa. Assim, na sexta-feira (25), irá actuar, antes de um espectáculo de variedades, a Banda de Música de Paramos. No sábado irá decorrer o 'grosso' da festa — um jogo de futebol juvenil, seguindo-se um grandioso almoço das colectividades, nas respectivas 'tasquinhas', a preços modestos. Às 14.30 horas, terão início os jogos tradicionais e, pelas 16 horas, um jogo de futebol entre veteranos. Pelas 19 horas, o pároco de Paramos irá celebrar uma missa campal, onde estarão representadas todas as colectividades com os respectivos estandartes. Pelas 20 horas de sábado, realizar-se-á um jantar, nos mesmos moldes do almoço e, pelas 21.30 horas, será dado o 'arranque' da Noite Musical, com um conjunto. Pelas 22.30 horas iniciar-se-á a sessão solene, com a homenagem a individualidades e colectividades da freguesia. Pelas 23 horas, no fim da sessão solene, haverá uma noite musical, com a actuação de um conjunto.

No domingo, último dia da Festa das Colectividades, pelas 9 horas, realiza-se um torneio de sueca. Às 10.30 horas, terá início um jogo de futebol feminino e, pelas 12 horas, um almoço nas tasquinhas montadas pelas colectividades.

Manuel Proença

## Amanhã Serões do S. Luiz no Salão Paroquial

A Associação dos Antigos Alunos do Colégio de S. Luiz vai realizar, amanhã, pelas 21.30 horas, no Salão Paroquial de Espinho, mais uma sessão dos "Serões do S. Luiz".

Maria Fernanda Alves Coelho irá manter um diálogo com as pessoas presentes, subordinado aos temas "Educação Física", "Programa de Emagrecimento" e sobre o Probus Clube de Espinho.

*Se não fosse um dos documentos entregue por Domingos Monteiro — uma recomendação aprovada por maioria, com um voto contra e uma abstenção, a propósito das "intervencções abusivas nos areais da praia, no extremo sul da freguesia" —, a Assembleia de Freguesia de Paramos não teria passado de um mero cumprimento formal da legislação.*

## Louvores para o desporto

# Ambiente aquece Assembleia de Paramos

Este documento gerou uma reacção do presidente da junta de Freguesia, Américo Castro, dizendo que deveria haver "uma atitude de maior coragem por parte do senhor Domingos Monteiro". Américo Castro fez questão de dizer que as máquinas a que se refere o documento "andam em cima das dunas. Isto não cabe na cabeça de ninguém! Isto foi autorizado por alguém a quem cabe fiscalizar e actuar as transgressões!"

O documento de Domingos Monteiro por recomendar que a Junta de Freguesia de Paramos apresente "aos organismos do Ministério do Ambiente, o nosso protesto pelas intervenções feitas dentro dos limites territoriais da nossa freguesia, sem o consentimento da Junta ou da Câmara e que apresente a nossa sugestão no sentido de um esfor-

ço conjunto das autarquias de Paramos, Esmoriz, Espinho e Ovar, para que seja feita, no canal da foz, uma intervenção ponderada e autorizada, por forma a permitir a drenagem natural, na altura mais oportuna, ou seja, logo que termine a época das praias".

Os restantes documentos (três da autoria de Jorge Sá, que não esteve presente na reunião, e um de Luís Martins), acabaram por ser aprovados.

A recomendação levada à Assembleia por Jorge Sá, sobre a Ribeira de Rio Maior, foi aprovada por unanimidade. Ficou decidido, então, que se recomende à Junta de Paramos e Câmara Municipal que "diligencie junto do Ministério do Ambiente, Instituto da Água e Departamento do ordenamento do Território, para que com o envolvimento destes

organismos seja elaborado um estudo fundamentado e orientado por técnicos da especialidade, de forma a serem encontradas as melhores soluções em todo o curso do rio na nossa freguesia, com a necessária reparação das infra-estruturas em que estão alicerdadas as pontes ao longo do mesmo".

O vogal Luís Martins fez questão de levar até à Assembleia, um "voto de congratulação" pelos ecopontos na freguesia, o que acabou por merecer a aprovação, por unanimidade, daquele órgão.

Finalmente, foram presentes votos de louvor e um de mérito desportivo, por Jorge Sá; aos Águias de Paramos, vencedor da Taça Cidade de Espinho em futebol popular; ao Lomba de Paramos, campeão da II Divisão do futebol popular; e ao Corredoura, campeão da III Divisão do Campeonato de futebol popular.

A Assembleia de freguesia, saudou, assim, por unanimidade, "cada um dos clubes e seus dirigentes, técnicos e atletas, reconhecendo que ao longo da época estes êxitos são fruto de sacrifícios pessoais e familiares" (...).

Por fim, também apresentada por Jorge Sá, foi aprovado um louvor desportivo ao pugilista Vítor Sá, pelo seu recente título de campeão nacional na categoria de menos de 75 quilos, pela sexta vez consecutiva.

Manuel Proença

## ANDARES T1, T4 e T4 DUPLEX



## T2, T3 DUAS LOJAS

PAREDES DUPLAS C/ ISOLAMENTO  
TV CABO  
PRÉ-AQUECIMENTO  
JANELAS DUPLAS  
PORTA DE SEGURANÇA BLINDADA  
TODOS OS ANDARES C/ SUITE  
SALA DE CONDOMÍNIO C/ 60 m<sup>2</sup>  
E TERRAÇO C/ 170 m<sup>2</sup>  
LUGAR DE GARAGEM  
ARRUMOS

Rua Principal  
Lugar de Espinho  
S. Félix da Marinha  
V. N. GAIA

PARA VISITA CONSULTE

O NOSSO SERVIÇO DE VENDAS NO LOCAL  
DE SEGUNDA A SEXTA, DAS 14 ÀS 17H30,  
SÁBADO, DAS 9H30 ÀS 17H30

OU PELO TELEFONE 227 322 137

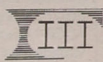

## TER O ATLÂNTICO POR HORIZONTE

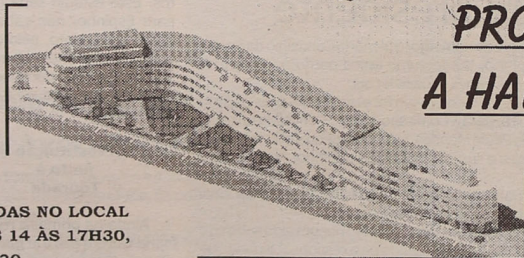
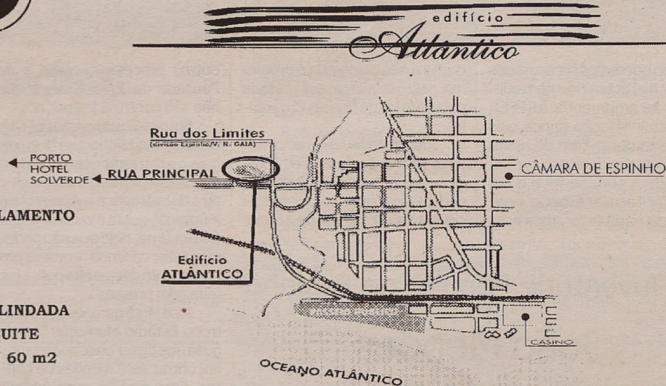

**PRONTOS  
A HABITAR**

**POR TUDO ISTO,  
VALE A PENA VISITAR-NOS!  
CONSTRUÍMOS A PENSAR EM SI!**

«Defesa de Espinho» - 3719 - 2003-07-10

## TRIBUNAL JUDICIAL DE ESPINHO

### Anúncio

(1.ª publicação)

Processo: 2-A/1987

Divisão de Coisa Comum

Requerente: ROSA DOS SANTOS CONCEIÇÃO e outro(s)...

Requerido: MANUEL RODRIGUES DOS SANTOS e outro(s)...

Nos autos acima identificados foi designado o dia 01 de Outubro, pelas 14.00 horas, neste Tribunal, para a abertura de propostas, que sejam entregues até esse momento, na secretaria deste Tribunal, pelos interessados na compra do(s) seguinte(s) bem/bens: PRÉDIO URBANO, CORRESPONDENTE A UMA CASA TÉRREA COM O N.º 101, COM ÁREA COBERTA DE 44 M<sup>2</sup> E DESCOBERTA DE 82 M<sup>2</sup>, SITA NO BAIRRO PISCATÓRIO, LUGAR DA MARINHA, SILVALDE, ESPINHO, A CONFINAR DE NORTE COM CASA 102, E DO NASCENTE, SUL E POENTE COM TERRENOS DO BAIRRO, DESCRITA SOB O N.º 2291, A FLS 198 DO LIVRO B-7 E INSCRITA SOB O ART.º 832, COM VALOR MATRICIAL DE 40.774\$00.

PEÇO A ANUNCIAR: 50.000 EUROS.

Espinho, 27-06-2003  
N/Referência: 337914

O Juiz de Direito,

a) José António Gonçalves Castro

O Oficial e Justiça,

a) Maria de Lurdes Ferreira

³ Solicita-se que na resposta seja indicada a referência deste documento

Em feriado de S. João

# Curral da Mula recebido no Parlamento

*O Curral da Mula aproveitou o feriado de S. João, na cidade do Porto, para realizar um "passeio fantasma", a Lisboa. Cerca de três dezenas de pessoas ligadas àquela colectividade partiram, logo pela manhã, num autocarro, sem saberem qual o destino que lhes reservava a viagem.*

**Manuel Proença**

A organização, começou o dia com alguns entretenimentos, depois de ser entregue a todos os elementos, a 'via verde' (um autocolante, com o símbolo do Curral da Mula), indispensável para se ultrapassarem as 'fronteiras' que se deparavam.

O jogo do 'monopólio das cidades', foi o primeiro a animar a malta. Acertar no destino era o objetivo.

Com o andar da etapa, foi-se descortinando a capital. Era certo que o destino iria passar por Lisboa. No entanto, com os atrasos nas paragens, ficou de fora uma das partes bem interessan-

tes do 'programa secreto' de Orlando Macedo — uma visita ao Oceanário, no Parque das Nações —, uma vez que a sua 'agenda secreta', tinha previsto mais uma surpresa, e essa, com um horário estipulado.

Depois de algumas voltas pelas ruas em volta do Parque das Nações, com o nitido intuito de baralhar os palpites, o autocarro dirigiu-se para o centro da capital, passando pelo Terreiro do Paço e subindo a Avenida Infante Santo. Tudo ficava confuso e ninguém imaginava a surpresa que aguardava a comitiva.

De repente... "Parlamento à vista!" E... mais meia volta... O autocarro imobilizou-se, efectivamente, no parque de estacionamento da Assembleia da República. E todos deverão ter pensado que seria mais uma partida de Orlando Macedo e do seu companheiro, o bem-disposto, Pedro Moreira.

Pouco tempo depois, chegou um automóvel ao local, com a deputada portuguesa, eleita pelo círculo do Porto pelo Partido Social Democrata, Adriana Aguiar Branco. A cicerone, ex-bancária e ex-colega de trabalho de Orlando Macedo, conduziu, juntamente com a deputada social-democrata algarvia, Natália Carrascalão e com o deputado espinhense, Luís Montenegro, os elementos do Curral da Mula até ao restaurante da Assembleia da República, onde lhes foi oferecido um almoço.

Logo após o repasto, seguiu-se uma visita às instalações do Parlamento. Na escadaria principal, o presidente da Assembleia da República, Mota Amaral, deu as boas-vindas aos espinhenses e, antes de partir para o seu



gabinete de trabalho, fez questão de juntar o grupo para uma foto. A partida para o seu dia de trabalho, Mota Amaral recomendou a visita a uma exposição sobre as actividades da Assembleia da República ao longo dos 29 anos, que se encontrava no hall.

Na passagem pela sala principal do Parlamento, o deputado espinhense, Luís Montenegro, em representação dos seus colegas, explicou o funcionamento daquele órgão político. Nesta altura, juntou-se à comitiva o deputado social-democrata de Vale de Cambra, Pires Marques.

Cerca das 15 horas terminou a visita à Assembleia da República e o autocarro, iniciou o percurso de regresso. A etapa seguinte foi o santuário de Fátima e uma paragem de cerca de três quartos de hora naquele local.

Antes de chegar a Espinho, os elementos do Curral da Mula foram até Cantanhede, ao conhecido restaurante "Marquês de Marialva", para um monumental jantar. Nessa altura, depois das entradas, do cabrito assado e das deliciosas e vastas sobremesas, procedeu-se à entrega de lembranças.



Joaquim  
Cardoso

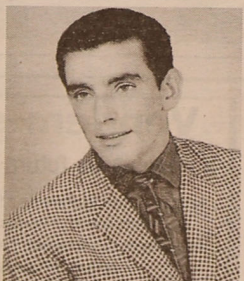

*Executo  
todo o serviço  
de Pintura  
e Trolha*

Rua 43, n.º 30  
4500 Espinho

Contacto:  
93 483 48 44

## Centro de Espinho

### VENDO

**T4** - 1.º andar, c/ marquise fechada 15 m2 aprox., garagem fechada.

**T3** - 3.º andar, c/ 150 m2 aprox., aquec. central completo, lugar garagem e arrumos na cave.

**T3** - R/C 150 m2 aprox., aquec. central, marquise fechada, garagem fechada p/ 2 carros, logradouro c/ 60 m2, independente, 12 m2 arrumos no sótão.

Contacto: 91 959 12 94

## Clínica Médico-Dentária

### Rosa Neves, Lda.

Rua 29, n.º 696 (entre as ruas 26 e 24)

Marcações pelos telef.: 22 734 01 16 e 91 496 13 67

### VENDE-SE

#### T-3 ESPINHO

Novo, localizado perto da Av.ª 24 e do centro, com terraço, bons acabamentos, aquecimento central completo, 3 quartos de arrumos, garagem.



22 732 19 20 / 96 424 19 42

www.cgr-consultores.com

Na Domingos Capela

# Noite dos Óscares com finalistas do 9.º ano

**E** assim se chegou uma vez mais ao fim de um ano lectivo cheio de alegrias, desilusões, novidades, risos, choros e... festas!

Foi numa noite especial, (no passado dia 27 de Junho), animada pelo empenho e entusiasmo dos alunos finalistas da Escola Domingos Capela, que os finalistas do 9.º ano se despediram da escola, dos seus professores, dos funcionários e dos colegas que os acompanharam desde o 5.º ano.

A organização da festa ficou a cargo do 9.º B, turma que nas aulas de Área de Projecto trabalhou o tema "Animar a Escola" realizando nos vários períodos de aulas, festas temáticas às

quais a comunidade escolar aderiu com entusiasmo. Como último trabalho desta área curricular não disciplinar prepararam uma festa de finalistas única, desta vez com o apoio da turma do 9.º A. E assim foi. Vestidos a rigor, cheios de 'glamour' como a ocasião exigia, posaram para a fotografia, num ambiente 'hollywoodesco', onde se destacavam imagens de cartazes de cinema (oferecidos pela Lusomundo e AMC) películas gigantes e máquinas de filmar, que os próprios construíram nas aulas de Área de Projecto, recriando uma autêntica "Cerimónia de Entrega de Óscares".

Os dourados óscares também lá estavam, suspensos do tecto animando a pista de dança,



por entre balões da mesma cor.

Um dos momentos mais altos da festa foi quando um finalista convidou a presidente do Conselho Executivo para dançar a valsa, momento muito aplaudido por todos os presentes. Bastaram alguns segundos para que a pista se enchesse de alunos que a este par se juntaram dançando o

'Danúbio Azul', de Strauss.

Todos se deliciaram com os petiscos servidos nos dois bares – o do 9.º A e o do 9.º B. As fatias de pizza (9.º A) concorreram com os cachorros, as bebidas inventadas para a ocasião – "Chuva Dourada" (9.º B). Os doces, as rifas, o finalista "fotógrafo" registando momentos únicos da

festa "para mais tarde recordar", a música envolvendo tudo e todos... e o tempo passou num instante como sempre passa quando tudo corre bem.

A festa não terminou sem que os dois melhores alunos finalistas, recebessem uma recordação desta escola onde tantos anos da sua vida passa-

ram, entregue pela presidente do Conselho Executivo após uma breve intervenção seguida de aplausos. Por fim, já cansados, trocaram impressões sobre essa noite tão especial, e despediram-se, emocionados.

Cristina Jorge

Preparação demorou mais de um mês

## Vestidos a rigor e casa cheia...

**N**o dia 27 de Junho, pelas 21 horas, realizou-se na Escola EB 2/3 Domingos Capela uma das mais memoráveis festas, que esta escola chegou ou chegará algum dia a ter. Baseada nos óscares, começou a ser preparada um mês e meio antes da data prevista para a sua realização.

Organizada pelas duas

turmas do 9.º ano começou a preparação da decoração, do vestiário, do lugar onde colocar a decoração... Mas foi nos últimos dois dias que se sentiu a grande agitação, no dia da festa esperava-se uma grande aderência e foi isso que aconteceu.

Com todos os organizadores vestidos a rigor a festa começou recebendo todas as pessoas sobre um tapete vermelho que as

levava até à pista de dança.

A festa durou cerca de três horas e meia, com música, divertimento, fotografias tiradas a quem quisesse obter uma.

Eram cerca das 23 horas, quando a presidente do Conselho Executivo e a vice-presidente, foram convidadas a dançar uma valsa com dois alunos do 9.º B. depois seguiu-se um desfile onde se elegeu o rei e a rainha da noite.

Esta festa foi uma das melhores em que nós, a turma do 9.º B, (falo por todos) já participamos, eu só agradeço à exaustiva colaboração da nossa professora Cristina Jorge que fez muito por esta festa, e que com certeza para o ano terá as mesmas atitudes.

Digo adeus, achando que, esta festa intitulada "A noite dos Óscares" foi um dos melhores projectos que já realizei, e este ficará sempre na minha memória e de todos os que nesta festa participaram.

Tânia Raimundo  
(9.º B)



### HOTEL CANINO

Escola do Incinios

OBDIÊNCIA • GUARDA  
PROTECÇÃO

SE VAI DE FÉRIAS  
FAÇA JÁ A SUA RESERVA

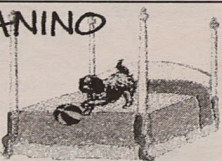

Rua do Lavrador, n.º 47 - Cardielos - Rio Meão  
4520 Sta. Maria da Feira • Telef. 256 784 005 • Tlm. 919 651 821

### DR. ILÍDIO SANTOS

MÉDICO DENTISTA

Consultórios:

— Rua 16 (Esquina Rua 19), n.º 545-1.º Dt.º - Espinho - Telef. 22 734 29 31  
— Rua Júlio Dinis, 748 - 4.º Esq.º - Sala 413 - Porto - Telef. 22 600 71 75  
— R. Manuel Alves de Sá, 15 G - 4400-494 V.N. Gaia - Telef. 22 711 86 61 / 22 711 86 42

Implantes  
Ortodontia Fixa  
Prótese Fixa

Acordos com:  
SAMS/QUADROS  
ACASA • CGD  
ADSE • PSP

### Vendem-se T2 e T3

No ângulo da futura Rua 11 com a Rua 32

Acabamentos de primeira \* Soalho de Afizelia \* Banheira de hidromassagem \* Portas de alta segurança \* Estores eléctricos de termolacado \* Aspiração central \* Aquecimento central \* Móveis de cozinha em faia

Contacto: 919 745 788 • 917 236 040

A Câmara Municipal de Espinho ofereceu aos idosos do concelho, pelo sétimo ano consecutivo, a possibilidade de ficarem a conhecer uma região do seu país. Desta feita, os idosos subiram o Marão em direcção a Mirandela, uma das cidades mais bonitas do país, conhecida pelas suas aldeias e os belíssimos jardins, que leva os locais a afirmar:

"Quem Mirandela mirou, em Mirandela ficou". Felizmente, os espinhenses regressaram todos e sem percalços.

Passeio da Câmara com música e animação

## "Quem Mirandela mirou, em Mirandela ficou"

Sandra Soares (texto) • Vítor Lança (fotos)

No âmbito do Programa de Turismo Sénior, a Câmara de Espinho proporcionou aos seus munícipes com mais de 65 anos um passeio gratuito à cidade de Mirandela, que incluiu um paragem em Vila Real de Trás-os-Montes, música, animação e muito convívio.

Este foi o sétimo passeio que a autarquia ofereceu e nele participaram cerca de 1300 idosos que fizeram a viagem distribuídos por três dias: a 2 de Julho viajaram pessoas de Gueim, Silvalde e Lugar da Idanha (Anta), na passada segunda-feira foram os de Anta e de Paramos e ontem decorreu o último passeio, com as pessoas que faltavam de Espinho.

O presidente da edilidade espinhense, José Mota, marcou presença em todas as viagens e fez questão de acompanhar pessoalmente os seus munícipes e de conviver de perto com eles, não se cobindo de 'roubar' um bolinho de bacalhau ou de beber um copo de vinho a quem lho ofereceu e forma muitos os que o quiseram sentado à sua mesa.

A Câmara também endereçou convites aos párocos das freguesias e aos presidentes de Junta que, dentro da sua disponibilidade, também quiseram ficar a conhecer a cidade de Mirandela, banhada pelo bonito Rio Tua, atravessada pela belíssima ponte romana.

Todos os autocarros, e cada viagem implicou seis ou sete, levavam um funcionário da Câmara pronto a ajudar os idosos no que fosse possível e, por questões de segurança, embora não tenha sido necessária, também fez parte da caravana uma ambulância, com um bombeiro e um enfermeiro.

Em Mirandela, os espinhenses foram recebidos com grande hospitalidade por parte da Junta de Freguesia

local e do seu presidente, Rui Magalhães, que, a pedido da Câmara, disponibilizou local para o piquenique e animação.

Quem quis pode ficar na cidade e comer no restaurante, mas os que preferiram levar farnel puderam almoçar nas instalações do CACE – Centro de Apoio à Criação e Empresas de Mirandela, dançar e cantar ao som do Grupo de Cavaquinhos do Rancho Folclórico de S. Tiago e conviver animadamente até serem horas de descer para a cidade.

Parados os autocarros, os visitantes puderam atravessar a ponte romana para do outro lado do rio encontrarem um comboio que os levou a fazer a volta turística pela cidade, belíssimos jardins onde puderam descansar e muitas lojas que vendiam a famosa alheira e os belíssimos chouriços.

O presidente da Junta de Mirandela fez questão de acompanhar os visitantes da sua cidade durante todo o período que lá estiveram pois, para ele, "é um prazer receber esta gente e fazer com que se divirtam para que gostem e falem bem de Mirandela".

Ao fim da tarde, já cansados e com os sacos mais carregados, os espinhenses foram aparecendo junto dos autocarros, regressando a casa sem problemas de maior, ficando a garantia de que para o ano há mais.

Entretanto e ainda no âmbito do Turismo Sénior, mas desta feita com a participação dos idosos, a autarquia tem proporcionado viagens com a duração de uma semana aos Açores, Vila Real, Alcobça, Távira, Montegordo e a Natal, no Brasil. Mantendo-se também as viagens ao Rio de Janeiro (Brasil), com a duração de quinze dias.



Uma iniciativa  
do Leo Clube de Espinho

## Leõezinhos fazem construções de areia

*Após um longo interregno,  
o Leo Clube de Espinho decidiu retomar  
umas das umas mais animadas iniciativas  
e foram perto de meia centena  
de crianças que tiveram a oportunidade  
de participar no concurso de construções  
na areia e de pular nos insufláveis  
que foram instalados na praia,  
na manhã do passado domingo.*

**Sandra Soares**

Na manhã do passado domingo a praia da Baía ganhou um colorido e animação especiais, com a realização do concurso de construções de areia organizado pelo Leo Clube de Espinho que contou com a participação de perto de meia centena de crianças.

Os participantes foram divididos em dois escalões e todos tiveram direito a prémio de participação, mas os três primeiros classificados do escalão A (mais novos) receberam, respectivamente: uma bicicleta, um jogo e um troféu, dois jogos didácticos; enquanto os três melhores dos mais velhos tiveram direito a um

walkman, um papagaio (de papel), uma mochila.

Houve também a distribuição de um pequeno lanche, oferecido por algumas pastelarias do concelho, e os miúdos puderam divertir-se 'à grande' nos insufláveis colocados à sua disposição por um dos patrocinadores do evento que fez questão de colaborar com o movimento Leo. Aproveitando a oportunidade, o clube distribuiu um panfleto de divulgação das suas actividades, procurando divulgar junto das crianças o trabalho desenvolvido, pois eles serão os futuros Leos deste ou de outros concelhos.

Além do agradecimento aos vários patrocinadores, os Leos também reconhecem a colabora-



ção prestada pelo Lions Clube de Espinho, Câmara Municipal, Junta de Espinho, Bombeiros Espinhenses, Hotel PraiaGolfe e pelas escolas e professores do concelho, a quem foi endereçado

um convite directo e muito especial para que estivessem presentes com os seus alunos.

Em altura de balanço o recentemente empossado presidente do clube, Rogério Silva,

considera que "esta iniciativa foi um enorme sucesso, as construções na areia, depois de esquecidas durante cinco anos voltaram a encher de alegria e de energia as crianças e todos os

adultos que tiveram o prazer de a presenciar. O clima ajudou, as diversas entidades não falharam e correu tudo de feição, por isso, com certeza que para o ano há mais".

Uns dias mais tarde o balanço é positivo

## Novo passeio admirado por todos

Terminadas as obras no passeio à beira-mar, muitos foram os que por lá já passaram e mostraram o seu agrado face ao mesmo. Este é o mais novo atractivo da cidade e tem chamado a atenção de muita gente que não resiste a ir dar uma espreitadela.

Todos os dias são inúmeras as pessoas que ora vão dar a sua voltinha, ora vão praticar um pouco de desporto.

Isto de dia, porque de noite... o mesmo acontece. Principalmente em noites de muito calor, as pessoas optam por vir até à esplanada passear um pouco para se distrair.

Então vejamos: para quem não sabe, a noite de S. João em Espinho não teve só protagonismo na festa do Rio Largo, o novo passeio à beira também foi palco nessa noite de folia e animação onde mui-

tas pessoas por lá passaram com os seus martelinhos e com muita diversão à mistura.

Espera-se agora que este mais recente passeio à beira mar continue a ser apreciado e estimado por todos e que traga muitas vantagens para as gentes de Espinho, e não só, como também para a própria cidade.

**Vânia Leite**





Na Escola N.º 3

## ATL na praia durante o mês de Julho

O ATL da Escola Básica N.º 3, 'Nossa Senhora da Conceição', tem mantido, intensamente, a sua actividade de Verão. Durante todo o mês de Julho, as crianças, enquanto os seus pais estão

no emprego, têm a oportunidade de desfrutar da praia, durante a manhã. À tarde, regressam à escola, onde são confrontadas com inúmeras actividades lúdico-culturais e desportivas.

### Clínica Médica Dentária

*Dra. Leopoldina I. Santos Tavares*

Acordos com: ACASA - CGD - MULTICARE

Rua 23 n.º 773 - 1.º esq. - Espinho  
Telef: 22 732 41 21 - 22 734 01 16

### Vende-se T2

S. FÉLIX DA MARINHA

Condomínio fechado, c/garagem. 3 frentes.

Tlm. 96 533 57 37. • Telef. 22 732 21 64

CRIATIVIDADE  
É A NOSSA  
ESPECIALIDADE!

**BPA**

PROJECTA  
REMODELA  
DECORA  
O SEU ESPAÇO

R.S. VICENTE FERRER, N.º 871  
S. FÉLIX DA MARINHA  
TELEFONE 22 734 09 18  
FAX 22 734 87 31

Venha saber tudo  
sobre a AMI

**ASSOCIAÇÃO DE MORADORES  
DA IDANHA**

No dia 18 de Julho, 6.ª-feira,  
pelas 21 horas  
no Largo da Idanha

### CASINO ESPINHO

**Quartas Fartas**

com Fernando Mendes

Um prato cheio de variedade e bom gosto.



As Quartas-Feiras no Casino de Espinho são fartas em tudo. A começar na gastronomia típica portuguesa, passando pelo humor reconfortante de Fernando Mendes e uma animação contínua que o vai deixar com vontade de voltar.

Informações e reservas: tel. 22 733 56 00  
www.solveirde.pt

**SOLVERDE**  
O melhor momento

## Ministério da Educação garante

Dois documentos apresentados para discussão pública, no âmbito da reforma do ensino secundário, levaram as escolas profissionais de música a encararem a possibilidade de terem de encerrar portas. *Todavia, esse momento preocupante está ultrapassado, já que, em reunião com os responsáveis, o Ministério da Educação garantiu que as escolas profissionais de música e dança continuaram a funcionar nos mesmos moldes.*

# Escola Profissional de Música de Espinho não fecha

Sandra Soares

**E**stiveram em discussão pública dois documentos, um sobre o ensino profissional e um outro sobre o ensino artístico especializado, em que se preconizava que o ensino da música fosse retirado do ensino profissional, sem se dizer que esse ensino seria integrado no ensino artístico especializado.

Esta situação levou a que os agentes educativos da área concluíssem que as escolas profissionais de música tinham os seus dias contados, o que motivou um conjunto de diligências, de protestos e de reflexão sobre o assunto.

As escolas profissionais de música surgiram em 1989, uma em Espinho e outra em Santo Tirso, estando, neste momento, cinco escolas a trabalhar efectivamente e que, segundo Alexandre Santos, director pedagógico da Escola Profissional de Música de Espinho (EPME) "têm produzido uma autêntica revolução no ensino da música em Portugal".

O responsável explica que "foi possível passar de um situação em que o ensino da música era bastante improdutivo e os nossos jovens que tinham capacidade financeira e artística para isso, se viam obrigados a ir estudar para o estrangeiro, para os dias de hoje em que podemos afirmar que a formação de música ao nível do secundário, mesmo

no contexto europeu, pode ser considerada de avançadíssimo nível".

E justifica: "Da reforma efectuada em 1983, no ensino das escolas vocacionais, resultou um modelo que assenta no ensino supletivo, em que o aluno frequenta a escola secundária e complementa a sua formação musical nas academias e conservatórios, com todos os inconvenientes que surgem da conciliação das duas vertentes, mesma a nível de horários".

Mas, "as escolas profissionais revolucionam este método, porque têm um plano de estudos integrado, em que o aluno faz todo o percurso na mesma escola, com 50 por cento da carga horária dedicada à área musical, existindo a possibilidade de se desenvolverem projectos educativos ao nível do trabalho de orquestra, de música de câmara e onde a vivência na escola, em termos musicais, é extraordinariamente fecunda e dinâmica".

Para Alexandra Santos, esta situação "conduziu a que, em poucos anos, as escolas profissionais de música se afirmassem como a escola ideal para quem quer ser profissional da música, pois ao nível do curso complementar (10.º ao 12.º ano) são elas que garantem uma boa formação, para que os alunos possam entrar na universidade ou no mercado de trabalho".

É por este motivo que frequentam a EPME alunos dos mais diversos pontos do país, das ilhas



e um aluno que veio de Cabo Verde para Espinho, como bolseiro.

## "Precipitação do Ministério"

A EPME ministra dois cursos — prática orquestral e percussão —, que são únicos a nível nacional, mas funciona em quatro espaços distintos da cidade, pelo que existe uma certa dispersão de recursos, mas esta situação deve ficar resolvida com a construção do novo edifício.

Dai ter sido "ainda mais angustiante encarar a possibilidade da escola fechar, numa altura em que se perspectiva um enorme passo qualitativo. Seria absurdo acabar com algo que está a funcionar, mas essa foi, felizmente, a conclusão a que o Ministério da Educação acabou por chegar", revela o responsável.

No seguimento da discussão pública dos projectos, as escolas profissionais de música e dança foram convocadas para uma reunião com as instâncias competentes, no ministério da Educação, nomeadamente, o departamento do ensino secundário e a Direcção Geral de Formação

Vocacional.

Alexandre Santos considera que "nesse contexto pareceu pacífico que o mérito das escolas profissionais é um dado assente para os responsáveis do Ministério da Educação, mas, mais que isso, foi-nos transmitido que não estava em causa a extinção das escolas profissionais de música".

E explica: "A nova lei de bases da educação prevê que o ensino artístico seja uma modalidade especial, o que acontece pela primeira vez no nosso sistema, pois este era sempre um subsistema ou do ensino básico ou do secundário. Esta medida é um reconhecimento de que esta é uma área importantíssima na formação dos cidadãos, que fica mais categorizada dentro do sistema".

Assim, "o que está em discussão neste momento é saber se estas escolas se manterão dentro do ensino profissional ou se integrarão a tal reformulação do ensino das artes, passando a fazer parte de uma nova organização deste sistema que adquiriu uma autonomia muito importante. Com uma garantia que me parece assegurada, mesmo com esta transferência, o mode-

lo de funcionamento deve manter-se".

Alexandre Santos sublinha que "a questão da terminologia é de somenos importância, o que importa é que as escolas mantenham o modelo e que este não seja desvirtuado, quer em termos do seu funcionamento pedagógico, quer financeiro, pois se os resultados estão à vista e são positivos, há que preservar".

O processo de inscrições da EPME já terminou, estando a decorrer as provas da fase de admissão, pois existem mais do dobro dos candidatos para o número de vagas existentes e Alexandre Santos mostrasse satisfeito porque o número de candidatos assemelha-se ao de anos anteriores, embora com uma ligeira queda.

"É: No entanto, ressalva que estes acontecimentos geraram "ansiedade na altura das inscrições e muita gente telefonou. Resta saber o que acontece com os que não telefonaram, dando por assente que este era um sistema de ensino pouco fiável no momento. Essas perdas são irremediáveis e resultam de alguma precipitação por parte do Ministério".

**CLÍNICA DE  
MEDICINA  
DENTÁRIA**

ORTOPANTOMOGRÁFIA,  
TELERRADIOGRÁFIA, IMPLANTOLOGIA  
ORTODONTIA (fixa e removível)  
PRÓTESE (fixa e removível)

Acordos com: PSP, ACASA, CGD, EDP,  
SAMS, PHILIPS, REFER, CRUZ VERMELHA

**Dr. Jorge Pacheco**

R. 8 n.º 381-1.º • 4500 ESPINHO • Telef. 22 734 27 18

## APARTAMENTOS DE 1.ª QUALIDADE

BLOCO DE 2 ANDARES c/ elevador  
APARTAMENTOS T2 (100 m2 aprox.),  
aquecimento, electrodomésticos, vídeo,  
parabólica. Entrada para deficientes.

Prontos a entregar.

Contacto: 91 959 12 94 - 91 491 16 19



## JUNTA DE FREGUESIA DE ESPINHO Edital

ANTÓNIO CATARINO DE ARAÚJO, Presidente da Junta de Freguesia de Espinho, em conformidade com a Portaria n.º 1427/2001 de 15 de Dezembro, e o Regulamento e Tabela de Taxas e Licenças, faz saber que entre 15 de Julho e 29 de Agosto de 2003, se fará o registo, licenciamento e pagamento de canidões para a época de 2003/2004.

Para constar se publica este edital e outros de igual teor que vão ser afixados nos lugares públicos do costume.

Espinho, 4 de Julho de 2003

O Presidente,

a) António Catarino de Araújo

## Aluga-se QUARTO MOBILADO

No centro de Espinho, c/ cozinha  
e marquise. Todo equipado.

Tlm. 91 497 54 63

## ORAÇÃO A SANTO EXPEDITO

Festa 19 de Abril. Comemora-se todo dia 19

Se você está com algum PROBLEMA DE DIFÍCIL SOLUÇÃO e precisa de AJUDA URGENTE, peça esta ajuda a Santo Expedito que é o Santo dos Negócios que precisamos de pronta solução e cuja invocação nunca é tardia.

ORAÇÃO — Meu Santo Expedito das Causas Justas e Urgentes, socorrei-me nesta Hora de Aflição e Desespero, intercede por mim junto ao Nosso Senhor Jesus Cristo! Vós que sois um Santo Guerreiro, Vós que sois o Santo dos Aflições, Vós que sois o Santo dos Desesperados, Vós que sois o Santo das Causas Urgentes, proteجي-me, ajuda-me e dá-me força, coragem e serenidade. Atendei ao meu pedido! (fazer o pedido). Ajuda-me a superar estas horas difíceis, proteجي-me de todos que possam me prejudicar, proteجي a minha família, atendei ao meu pedido com urgência, dovd-me a paz e a tranquilidade. Ser-ei grato pelo resto da minha vida e levarei seu nome a todos que têm fé. Obrigado. Rezar 1 Pai Nosso, 1 Ave Maria e fazer o Sinal da Cruz. Em agradecimento, mande publicar e distribuir um milheiro desta oração para propagar os benefícios do grande Santo Expedito. Mande você também publicar imediatamente após o pedido. M.T.S.M.A.



Exposição na Junta de Espinho

**Óleos de Ester de Sousa e Sá**

A galeria da Junta de Freguesia de Espinho recebe mais uma exposição de uma artista local, desta feita, a pintora Ester de Sousa e Sá que recebeu alguns amigos e o vereador da cultura da Câmara Municipal de Espinho, António Canastro, no dia da inauguração.

**Sandra Soares** (texto)  
**Vitor Lancha** (foto)

Os trabalhos em óleo sobre tela da pintora antense Ester de Sousa e Sá encontram-se patentes na galeria da Junta de Freguesia de Espinho, desde a passada sexta-feira e até amanhã, entre as 10 horas e o meio-dia, a partir das 15 e até às 18 horas e à noite, entre as 21 e as 23 horas.

Esta artista, que também já expôs na Junta de Anta, e em outras localidades da região, anda "de quadro em quadro", à procura de uma obra-prima e é fortemente influenciada pelo meio que a rodeia, daí poder encontrar-se nos seus trabalhos memórias do tempo que passou em África, mas também paisagens bem locais.

Ester de Sousa e Sá explica que procura "retratar aquilo que me rodeia, pelo que, sempre que

me desloco para o norte ou sul recolho pequenos retalhos do país e como exponho em Espinho também procurei apresentar alguns trabalhos relacionados com esta terra".

A ideia de expor na galeria da Junta de Espinho já surgiu à bastante tempo, ainda o edifício não estava pronto, entretanto, a artista teve a oportunidade de visitar outras exposições no local, gostou do espaço e surgiu agora a oportunidade de expor numa terra que considera também sua, já que é natural de Anta.

Para a pintora, "o artista anda sempre de um lugar para expor aquilo que faz e se poder vender alguns trabalhos ainda melhor, pois despense-se muito dinheiro e a compra de um quadro também é o reconhecimento de que a pessoa gostou do trabalho".

Por isso, "espero que as pessoas apreciem o trabalho pois eu



dou tudo de mim e é estimulante ver que as pessoas gostam e fazem perguntas, pois o artista

precisa de partilhar aquilo que faz com os outros, não só pela parte financeira, mas porque o

artista que quer ir mais longe precisa das críticas, sejam positivas ou negativas".

**FIME com quatro concertos de luxo****"Ópera numa noite de Verão"**

O Festival Internacional de Música de Espinho (FIME) abriu com a actuação da Orquestra Nacional do Porto, no Casino de Espinho e seguem-se mais quatro concertos de luxo. Amanhã apresenta-se o pianista Boris Berezovsky, que no sábado volta a actuar mas na companhia de Dmitri Makhtin (violino) e Alexander Kniazev (violoncelo). Domingo sobe ao palco o Remix Ensemble com "Ópera numa noite de Verão" e na quarta-feira actua o Vana Trio, acompanhado do percussionista brasileiro, Vinicius Barros.

**Sandra Soares**

A Orquestra Nacional do Porto encheu o Salão Nobre do Casino de Espinho com uma actuação de grande virtuosismo, que abriu o 29.º FIME e à qual assistiram diversas figuras ligadas à cultura, entre elas, o vereador António Canastro, que marcou presença em representação da Câmara Municipal.

Sob a direcção do maestro inglês Martin André, e com o percussionista Jean-François Léze, foi apresentado um programa sinfónico, repleto de interesse, onde se destaca a estreia absoluta da obra "Ricerca" para marimba e orquestra do compositor Filipe Pires e a emblemática Sinfonia n.º 10 de Schostakovich.

O festival continua já amanhã com a actuação de Boris Berezovsky, pianista de craveira internacional, considerado o mais genuíno sucessor dos grandes pianistas russos, que apresentará um programa de notável dificuldade e, em parte, de rara interpretação em Portugal, no auditório da Junta de Freguesia de Espinho, a partir das 22 horas.

Nascido em Moscovo em 1969, Boris Berezovsky estudou no Conservatório de

Moscovo com Eliso Virsaladze e privadamente com Alexander Satz, sendo considerado um artista muito promissor, promessa que se concretizou em 1990, quando ganhou a Medalha de Ouro no Concurso Internacional de Tchaikovsky, em Moscovo.

Boris Berezovsky tem vindo a apresentar-se como solista em concerto com orquestras, já fez um número considerável de registos discográficos, que incluem discos a solo com os quais recebeu algumas distinções e como músico de câmara actua regularmente em recitais e festivais por todo o mundo, tendo uma conhecida parceria com o violinista Vadim Repin, embora também trabalhe frequentemente com outros colegas.

É exactamente isso, que vai acontecer, no mesmo local e à mesma hora do primeiro concerto, mas na noite de sábado em que se apresenta em palco acompanhado de Dmitri Makhtin (violino) e Alexander Kniazev (violoncelo), composto do Projecto S. Petersburgo que vai interpretar composições de F. Mendelssohn e Peter Tchaikovsky.

Dmitri Makhtin, nasceu em São Petersburgo, em 1975, e iniciou a sua educação musical aos 4 anos sob a orientação

dos seus pais, ambos violinistas profissionais, ingressou no Conservatório Nacional para Crianças Sobredotadas e em 1989 venceu o primeiro prémio do Concurso Nacional para Jovens Violinistas, na Rússia.

Alexander Kniazev nasceu em 1961, em Moscovo, começou os seus estudos de violoncelo aos 6 anos sob a direcção de Alexander Fedorchenko, ingressando, em 1979, no Conservatório de Moscovo. Iniciou a sua carreira internacional em 1978, apresentando-se em inúmeros países, tocou como solista com diversas orquestras e em 1999, foi nomeado o Melhor Músico do ano na Rússia. Em música de Câmara, apresentou-se com diferentes pianistas e já gravou vários CDs, muito aclamados pela crítica.

**Remix Ensemble no Multimeios**

O projecto Remix Ensemble/Estúdio de Ópera do Porto apresenta, no domingo pelas 22 horas, na Sala Tempus do Centro Multimeios, "Ópera numa Noite de Verão", com direcção musical de Peter Bergamin e direcção cénica de Mark Tinkler.

O Remix Ensemble foi criado no âmbito da Programação Musical do Porto 2001 - Capital Europeia da Cultura enquanto parte integrante do projecto Casa da Música e tem-se apresentado ao ritmo de um novo programa por mês em várias salas do país.

Tendo começado por dar especial atenção aos clássicos do século XX, o Remix Ensemble tem vindo a alargar o seu repertório, divulgando as mais significativas correntes estéticas da música contemporânea.

Também criado no âmbito

da Capital Europeia da Cultura, o Estúdio de Ópera já nasceu com o objectivo de propor uma forma alternativa de criação e produção e de dar uma resposta estrutural a algumas das lacunas, equívocos e impasses da vida operática portuguesa, trabalhando frequentemente com o Remix Ensemble.

Os objectivos do Estúdio de Ópera definem-se em seis vertentes que se pretendem complementares: no critério de escolha do repertório e pela sua adequação a um plano de formação em exercício dos jovens cantores em início de carreira; no estímulo à criação e encomenda de novas obras; na revelação de obras menos conhecidas, com particular incidência na literatura operática portuguesa; na experimentação de uma dramaturgia musical inovadora; na produção de objectos que, pela sua qualidade e possibilidade de adaptação a vários espaços, permitam a itinerância e sejam capazes de atrair novos e mais informados públicos; na internacionalização e co-produção com projectos congéneros no estrangeiro.

A direcção musical deste espectáculo é da responsabilidade do canadense Peter Bergamin que, em 2002, dirigiu a estreia mundial de "Demolição", ópera de comunidade produzida pela Casa da Música e regressou este ano ao Porto para dirigir o Estúdio de Ópera/Remix Ensemble, num invulgar programa operático.

A frente da direcção cénica está Mark Tinkler, que estudou em Manchester, Berlim e Florença, interpretou, como cantor, vários papeis, dirigiu diversas produções e é director artístico da English Pocket Opera Company cujo mais recente projecto educativo, sob sua

direcção, já foi visto por mais de mil crianças de 60 escolas de Londres.

**Vana Trio e percussão brasileira**

Composto por Vana (piano), Sean Conly (contrabaixo) e Alvester Garnett (bateria), o Trio Vana é acompanhado pelo percussionista brasileiro Vinicius Barros e apresenta-se pelas 22 horas da próxima quarta-feira, também na Sala Tempus do Centro Multimeios.

Werner "Vana" Gierig nasceu em Munique, onde teve o primeiro contacto com o jazz, mas foi em Boston (EUA), onde estudou, que nasceu seu primeiro grupo. Depois de fixar residência em Nova Iorque, tornou-se num dos mais reputados pianistas/compositor do seu tempo.

Sean Conly participou em inúmeras bandas e realizou tournées por todo o mundo acompanhando diversos artistas, orienta cursos de curta duração em muitas escolas superiores de música e universidades americanas, actualmente, trabalha na composição de um novo método para o contrabaixo no jazz e trabalha com Vana desde 2001.

Alvester Garnett licenciou-se no Departamento de Jazz da Virginia Commonwealth University, três meses depois da sua licenciatura trabalhou tanto com Betty Carter, como com Abbey Lincoln, integrou o Abbey Lincoln Quartet durante quatro anos e o Cyrus Chestnut Trio, por dois anos. Trabalhou com outros artistas e colabora com Vana há mais de quatro anos.

Vinicius Barros é um dos melhores percussionistas de S. Paulo (Brasil), é membro da Orquestra Jazz Sinfónica do Estado de S. Paulo, trabalhou com inúmeros artistas brasileiros e trabalha com Vana desde 2002.

## Espectáculo no Centro Multimeios

No Centro Multimeios poderá ver este fim-de-semana um concerto de ópera e, ainda assistir à antestreia do filme de grande formato

"O Corpo Humano".

Na Galeria continua patente a exposição da Arte Xávega e as inscrições para o primeiro curso de Técnicos Profissionais de Arquivo terminam já amanhã.

# "Ópera numa noite de Verão"

Vânia Leite

Irã realizar-se no domingo, pelas 22 horas, um espectáculo de ópera denominado "Ópera numa noite de Verão". Peter Bergamin é o responsável pela direcção musical e Mark Tinkler coordenará a direcção cénica.

Na Sala Tempus estreia já amanhã um novo filme - "L.I.E Sem Saída de Michael Cuesta, conta a história de um rapaz, Howie, com apenas 15 anos que vê a sua vida desmoronar-se. Após ter perdido a mãe, o seu pai é preso e até o seu melhor amigo, Gary, tem uma vida secreta. Perdido na conturbada adolescência, Howie acaba por encontrar um amigo. Mas será apenas

um amigo? Qual a razão desta aproximação por parte do novo amigo de Howie? Este filme estará em exibição somente durante dois dias, amanhã e sábado, pelas 17 e 22 horas.

Também na Sala Tempus, será já neste sábado, pelas 16 horas, a ante estreia do filme de grande formato "O Corpo Humano". Este filme dá a conhecer a incrível história da vida, de uma maneira nunca vista na história do cinema. Através do mesmo podemos seguir uma família desde o amanhecer até ao fim do dia, enquanto decorrem as suas rotinas diárias.

Quanto à astronomia, irá realizar-se no sábado, pelas 15.30 horas, uma actividade denominada "O Céu Boreal". Atra-

vés de computadores, as pessoas ficarão a conhecer um pouco mais do nosso céu.

No planetário continuam em exibição as sessões produzidas pela Fundação Navegar: "A Zanga da Lua", às terças e quintas pelas 15 horas e aos sábados, domingos e feriados à mesma hora, e também "A Volta do Sol", às quartas e sextas pelas 15 horas e aos sábados, domingos e feriados às 17 horas.

Enquanto isso, a Galeria do Multimeios continua a dar lugar à exposição da Arte da Xávega, cujo objectivo é prestar homenagem aos homens e mulheres do mar. Se ainda não teve oportunidade de ir visitar a exposição, poderá fazê-lo até ao dia 31 de Agosto.

Decorrerá na Sala Polivalente o primeiro curso de Técnicos Profissionais de Arquivo. Este curso durará 700 horas e decorrerá de segunda a sexta-feira das 18 às 22 horas. As pessoas que pretendem inscrever-se têm de possuir, no mínimo, o 11º ano de escolaridade e termina já amanhã o prazo. Para mais informações dirija-se ao Centro Multimeios, ligue o 227 331 190 ou então consulte o [www.multimeios.pt](http://www.multimeios.pt).

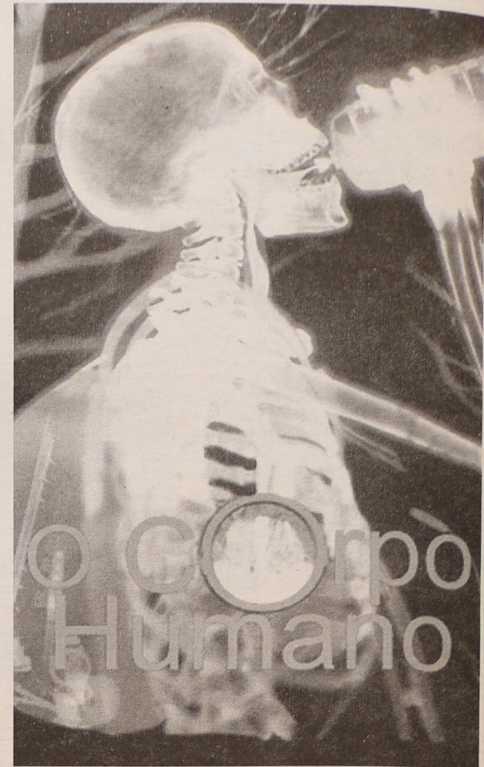

## CORREIO DO LEITOR

### Para ti, Angola!

Para lá do horizonte,  
Um país nos faz sonhar:  
É Angola a grande fonte,  
Do saber e do amar.

As avenidas coloridas,  
De cor vermelha e quente...  
São as acácias floridas,  
E a luz do sol poente.

De Cabinda ao Cunene,  
A paisagem é variada...  
Maravilhosa e solene,  
Por todos lisonjeada.

Luanda, a capital!  
E a charmosa Baía...  
Namorando a Marginal,  
Estão sempre em harmonia.

A ilha, tão sensual!  
O mar, de ondas serenas...  
Faz amor no areal,  
Com a lua e as estrelas.

Angola tens magia,  
Beleza e sedução.  
És cobiçada fatia,  
De homens sem coração.

Américo de Oliveira Mota  
(Espinho)

A baía  
de Luanda

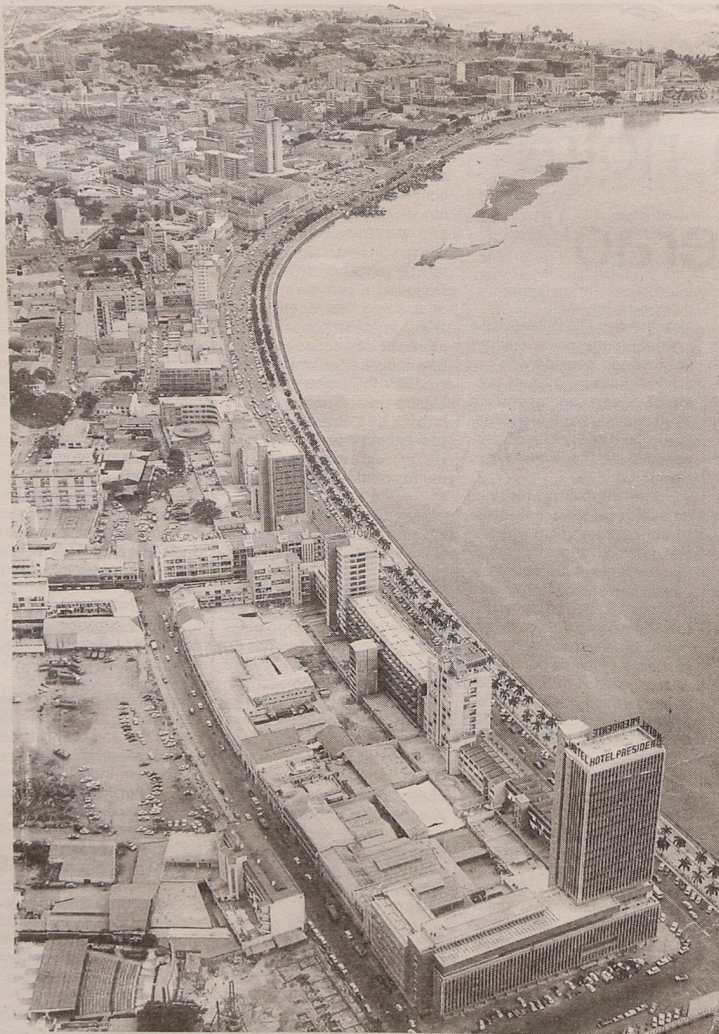

## A minha casa

Quantos segredos encerras  
Minha casa, tão velhinha,  
Já foste de tanta gente  
Mas, no presente, és só minha.

Quando nós te conhecemos  
E em ti viemos morar  
Eras novinha e bonita  
E tinhas tudo p'ra dar.

Tuas portas e janelas  
Eram de um verde escuro  
Assim como os forjados  
Da entrada e do muro.

Meus pais eram muito novos  
E crianças adoravam  
Por isso, além das que tinham  
Ainda outras buscavam.

E em ti sempre se ouvia  
Uma grande animação  
Com os da casa e os outros  
E ainda mais o cão!

Pouco a pouco, a lei da vida,  
Fez novos rumos tomar  
As crianças que cresceram  
E se quiseram casar.

Meus pais ficaram mais velhos  
E com doenças também  
Depois de partir meu pai  
Minha mãe não foi ninguém.

E um dia, a pobrezinha,  
Teve mesmo que partir  
Mas, no fim, ficou tão linda  
Que até parecia sorrir...

E eu cá fiquei, sozinho,  
Mas em ti sinto-me bem  
Choraste e riste comigo  
E envelheceste também.

Tenho que dar-te carinho  
E podes crer que o farei  
E o teu tecto tão querido  
Só por morte deixarei!...

Marta Feijó

**PALAVRAS  
À SOLTA**

**Inflação absorve ganhos salariais**  
Cerca de um milhão de portugueses perdeu poder de compra durante os primeiros cinco meses deste ano

*Jornal de Notícias*

**Insegurança resulta da falta de cuidado dos banhistas, dizem responsáveis do Instituto de Socorros a Náufragos**

**Banhistas não cumprem regras de segurança**  
*Jornal de Notícias*

**PS aponta o dedo à dívida da Câmara**  
**Cada habitante deve 1197 euros**  
*Gazeta do Interior*

**Recursos hídricos**  
**Água tem antibióticos**  
*Diário de Notícias*

**Direitos humanos**  
**Espanha julga torturador argentino**  
*Diário de Notícias*

**Chicago**  
**Derrocada de varanda provoca doze mortos**  
Maioria das vítimas tinha pouco mais de 20 anos e festejava o Dia do Orgulho Gay  
*Diário de Notícias*

**Descoberta feita por criança de nove anos em Vila do Conde**  
**Gelado com pedaços de vidro**  
*O Comércio do Porto*

**Heterossexuais passam a principal grupo de risco**  
**Sida alastra entre jovens e divorciados**  
*Correio da Manhã*

**Para aumentar produtividade e eliminar pontes**  
**Feriados à segunda vão ter lei especial**  
*Correio da Manhã*

**Pai soube da tragédia quando entrava na igreja para casar**  
**Mãe leva filha para a morte**  
*Correio da Manhã*

**Pedreiro saltou para o Douro e salvou menino de cinco anos**  
*Jornal de Notícias*

**Escolha deve ser espanhola ou alemã**

**Marinha com sucata da Europa**  
O abate ao efectivo até 2007 dos submarinos 'Delfim' e 'Barracuda' obriga a Marinha Portuguesa a estudar alternativas  
*Correio da Manhã*

**Sindicato da PSP lança alerta pela falta de efectivos**

**Menos polícias no patrulhamento das ruas**  
*Correio da Manhã*



No. Casino de Espinho

# Ney Matogrosso aplaude Gala de Djavan

**É** incontestável, tanto a qualidade como a popularidade do cantor/compositor brasileiro, Djavan. A sua música corre o mundo, contagiando plateias e as mais variadas figuras, quer do meio empresarial, quer do meio político e, também, do meio artístico.

No espectáculo trazido ao salão Atlântico do Casino de Espinho por Djavan, não faltaram todas essas pessoas, com particular destaque para uma que, normalmente, faz lotar aquela sala — Ney

Matogrosso passou despercebido ao olhar de muita gente, da maioria das centenas de pessoas que acorreram à grande gala de Djavan. De artista, admirado por muitos e com a recente obra trazida ao salão Atlântico — "Cartola" —, Ney Matogrosso fez questão, como lhe é peculiar, de passar despercebido. Simples, e sem as maquilhagens e estílo que lhe são tão comuns, sentou-se numa das mesas para aplaudir o seu amigo Djavan.

**PALAVRAS  
À SOLTA**

**"Há polícias a mais"**  
Rodrigues Maximiano, inspector-geral da Administração Interna, afirma ao DN que a PSP e GNR têm 33% a 35% de pessoal em excesso  
*Diário de Notícias*

**Forças de segurança "Polícias não são muitos estão é mal distribuídos"**  
Associações contestam afirmações de inspector-geral da Administração Interna e defendem reflexão sobre actividade policial  
*Diário de Notícias*

**Ideia já presente em estudos com cães**  
**Ratos prevêm sismos**  
Cientista japonês fez experiências e viu animais agitados  
*Correio da Manhã*

**Tesouro literário descoberto em Mogadouro**  
Num antigo solar  
*O Comércio do Porto*

**Morte por afogamento quintuplicou**  
No primeiro mês da época balnear já se registaram 11 mortes nas praias portuguesas  
*O Comércio do Porto*

**GNR detido em flagrante pela GNR**  
Em Santa Maria da Feira quando recebia 150 euros em troca de não atuação  
*O Comércio do Porto*

**Ágata gostava de passar um dia com um ET**  
*Jornal de Notícias*

**Estudantes portugueses com fraco nível de leitura**  
OCDE e UNESCO colocam Portugal em 29.º na lista de 45 países analisados  
*Jornal de Notícias*

**TGV Porto-Vigo já tem verbas garantidas**  
Portugal investe 11 mil milhões na rede  
*O Comércio do Porto*

**Reforma da tributação do património ainda não teve efeitos positivos no mercado. Falta de confiança atrasa decisões de investimento**  
**Casas não se vendem**  
*Jornal de Notícias*

**Lamego**  
**Suspeito de abusar de meninos à beira-rio**  
Judiciária prendeu trolha de Lanim, acusado de violar meninos e meninas. Indivíduo já esteve preso em Espanha, por agressões  
*Jornal de Notícias*

**Mogadouro**  
**Dois guardas acusados de espancar empresário**  
Família de industrial indignados com alegadas agressões. GNR assegura que homem tentou atropelar e agredir militares  
*Jornal de Notícias*

## Lugar da Idanha com associação de moradores

Sandra Soares

**A**AMI – Associação de Moradores da Idanha já está devidamente formalizada desde Março e pronta a trabalhar, tendo por objectivos, a promoção do bem-estar dos moradores, bem como a defesa dos seus interesses perante quaisquer entidades, públicas ou privadas, e ainda assegurar e promover o progresso da localidade.

Esta é uma ideia que surgiu pela primeira vez há cerca de quinze anos, pretendendo-se então construir um salão de catequese, não

houve entendimento e a ideia foi esquecida até à cerca de três anos atrás, quando o grupo coral da capela fez nova tentativa que não resultou, mas desta feita é de vez e a comissão instaladora reúne idanhenses de vários quadras.

A noite de amanhã será um ponto de viragem, com a apresentação das pessoas que encabeçam esta iniciativa e dos seus projectos, aos futuros sócios da associação, que poderão ser todos os moradores e/ou proprietários do Lugar da Idanha e/ou lugares limítrofes dentro do concelho de Espinho e ainda, familiares daqueles.

## “Haja dinheiro”

*O Lugar da Idanha concretiza agora um ideia que já existe há muitos anos, com a formação de uma associação de moradores que visa a promoção do bem-estar e a defesa dos idanhenses. A comissão instaladora está formada, projectos não faltam e serão dados a conhecer na próxima sexta-feira, pelas 21 horas, no Largo da Capela.*

O grande objectivo desta reunião é mesmo a angariação de sócios para que a associação possa começar a trabalhar e a comissão instaladora dê lugar aos órgãos sociais devida e democraticamente eleitos.

De qualquer forma, já existem alguns projectos e ideias que levaram estes moradores a dar os primeiros passos para a criação da associação.

Dentro da comissão instaladora já há um benemérito disposto a doar um terreno onde se poderá, inicialmente, construir uma sede, mas que deve servir para outros projectos, já se falando em jardim de in-

fância, lar de dia...

Como José Pinto de Resende, membro da comissão instaladora, refere “haja dinheiro, pois ideias e projectos não faltam”.

Comissão Instaladora: José Pinto de Resende, Maria Arminda Pinto Gomes de Sousa Santos, Maria José Águas Cruz, Delia Maria Brandão de Andrade e Resende Clement, Carlos Moreira de Sousa, Virgílio António da Rocha Pinto, Vítor Manuel de Oliveira Coelho, Karine de Oliveira Coelho, José Ramiro de Oliveira Coelho, Íldio Gomes Pinto, Fernando Augusto Gomes Pereira Ramos.

Para o ano há mais e melhor

## Motards invadem Espinho

*O Moto clube de Espinho comemorou o seu nono aniversário com uma concentração que decorreu no passado fim-de-semana e reuniu perto de duas centenas de motards no Espaço Radical. Fica a promessa de nas comemorações do décimo aniversário, fazerem mais e melhor.*

Sandra Soares (texto)  
Vitor Lancha (foto)

**O** presidente do Moto clube de Espinho, Joaquim Lucas considera que a iniciativa realizada “foi positiva, não só pelos resultados financeiros, mas sobretudo pelo grupo de trabalho que encontrei. Estou muito or-

gulhoso, pois toda a gente colaborou, embora esta Direcção tenha sido eleita há apenas dois meses”.

Apesar de terem organizado esta concentração em apenas um mês, o presidente explica que “não queríamos deixar passar mais um ano em branco, já que esta iniciativa já foi um grande orgulho do clube, pois as pessoas

gostavam muito de cá vir, mas deixou de se realizar à cerca de três anos”.

No sábado abriram as inscrições e as pessoas dos clubes mais próximos foram aparecendo. Estiveram presentes representantes de clubes de Santa Maria da feira, Lamas, Porto, Oliveira de Azeméis, Gaia, Castelo de Paiva, Ribatejo e até de Faro

Joaquim Lucas revela que “para muita surpresa e agrado nosso também contamos com a presença de um grande amigo, o Tó Manel, em representação da Federação Nacional de Motociclismo e também o representante da revista Moto Jornal.

No sábado não apareceu tanta gente como o responsável tinha previsto, mas ele reconhe-

ce que esta é uma situação compreensível já que estava a decorrer uma grande concentração em Vila do Conde.

Apesar disso, houve quase duzentos inscritos e no domingo apareceram muitos motociclistas que costumam ir para o Furdouro, mas que fizeram questão de acompanhar o passeio de aniversário do clube espinhense,

participando também no almoço que decorreu no Espaço Radical

Apesar de reconhecer que, a nível organizativo, se cometeram alguns erros, Joaquim Lucas garante que “o décimo aniversário vai começar a ser preparado desde já e com a experiência adquirida, para o ano faremos mais e melhor, os motards vão entupir Espinho”.



A partir de amanhã, na Idanha

## Festas de S. Vicente com muita música

**A** Idanha, em Anta, irá ser o palco para as grandiosas festas em honra de S. Vicente, já a partir de amanhã, até 20 do corrente, envolvendo diversas actividades, entre as quais se destacam as actuações de diversos agrupamentos musicais, nomeadamente os ‘Irmãos Leais’, ‘Impecáveis Band’, ‘Prata Latina’ e ‘Mário & Herminio’.

Do programa das festas

consta o seguinte:

Sexta-feira – Música gravada durante o dia; actuação do agrupamento musical ‘Mário & Herminio’, pelas 21.30 horas.

Sábado – Música gravada durante o dia; Missa Vespertina (20 horas); actuação do agrupamento musical ‘Irmãos Leais’ (21.30 horas), seguindo-se uma descarga de fogo.

Domingo – Entrada da

Banda Musical de Gondomar (9 horas), no Largo da Igreja de Anta, no fim da primeira missa, seguindo para o arraial; às 11 horas, missa solene em honra de S. Vicente, animada pelos grupos corais da freguesia, seguindo-se majestosa procissão, que percorrerá o habitual itinerário; actuação do agrupamento musical ‘Impecáveis Band’ (21.30 horas) e, pelas 24

horas, descarga de fogo de artifício.

Segunda-feira – Missa em honra de S. Vicente (8 horas); música gravada durante o dia; às 21.30 horas, actuação do agrupamento musical ‘Prata Latina’.

Dia 20 – Festa dos Tremoços e actuação de um agrupamento musical (surpresa).

Manuel Proença

## À volta do naufrágio do barco "Santa Catarina"

# A sardinha do nosso mar, a arte de xávega, os pescadores, o arrais, o Estado, poder local e sociedade

Fernanda Miguel

**M**editando... Um lagarto, de olhos espertos, espreita à saída do seu buraquinho. A aurota desponta por detrás do casario de Anta! É o dia que nasce! Espinho acorda num banho de luz! Os estores levantam-se nas janelas. Ouvem-se passos no basalto e cimento dos passeios. Automóveis e arbustos em flor projectam sombras no asfalto da estrada por onde a cidade se escoia.

É Abril e Quinta-feira Maior ou Dia de Endoenças! Um avião a jacto, com turistas para Lisboa, Alentejo e Algarve risca o céu azul, acima das nuvens. Um cheirinho a pão-de-ló, goivos, funcho, alecrim, oliveira e aleluias voa pelos ares fora com asas de pardais e andorinhas. Nascem lírios roxos no jardim.

O lílãs cobre os Santos dos altares. A Igreja Católica celebra a Última Ceia de Jesus, com os discípulos, no Cenáculo. Amanhã, Sexta-Feira Santa, Jesus expirará na Cruz do Gólgota pela hora nona romana.

... et circa hora nona exclamavit Jesus voce magna: Pater, in manus tuas comendo spiritum meum".

... e por volta da hora nona Jesus exclamou em alta voz: Pai, nas tuas mãos entrego o meu espírito".

É tempo de meditação. Há sete anos, num mês de Abril, lindo como todo o Abril em Portugal, numa sexta-feira também, naufragou no mar da Mari-

nha de Silvalde o barco 'Santa Catarina'.

Os pescadores saíram para o mar logo pela manhã. O naufrágio aconteceu pelas duas horas da tarde. Disse-se então, na praia, que os pescadores se atreveram ao mar mesmo sabendo de antemão que, para a tarde, iria piorar. Os pescadores ripostaram:

"Se não correremos certos riscos, morreremos de fome".

O amargo e crueza desta frase, em boca de naufragos que acabam de perder para sempre nas profundezas do oceano os seus camaradas de trabalho, levanta a recordar algumas passagens da obra "As Praias de Portugal", de Ramalho Ortigão, editada no ano de 1876 e da obra "Os Pescadores", de Raul Brandão, escrita no ano de 1922.

Ramalho Ortigão - 1876  
As Praias de Portugal -  
páginas 59, 60 e 61

"Três mil e quinhentos é o número dos pescadores da Póvoa. O produto anual da pesca é, segundo as estatísticas da alfândega, de 145 contos. Segundo o computo mais provável dos negociantes, que propuseram fiscalisar por sua conta e dar ao Estado o tributo proporcional, eleva-se aquela somma a 269:666\$600 reis.

O imposto do pescadão pago pelos pescadores da Póvoa é de 5:661\$828 reis.

Em troca desta elevada quantia quaes são os serviços prestados pelo Estado a estes pescad-



res? nenhuns. O quebra-mar está é o presente que ha annos lhes foi feito de um barco de salva-vidas cujo patrão percebe pelo orçamento geral do Estado a quantia de 360 reis diários. Estes 360 reis diários são todo o troco, que o Estado julga conscienciosamente dever dar aos poveiros, dos cinco contos seiscentos e sessenta e um mil oitocentos e vinte e oito reis, que o fisco lhes subtrah do modo mais escandalosamente iniquo perante os principios mais rudimentares do direito.

Sempre que um cidadão paga ao Estado em imposto mais do que o Estado lhe ministra em serviços à classe, à industria, ao meio em que elle vive, o cidadão é roubado em quantia igual à differença que existe entre a importancia do imposto e o valor equivalente do serviço.

Há um farol cujo custeio é

poveiros pelo governo portuguez

Ora os mesmos únicos 360

estipendios aos que tripulam o salva-vidas e em ajudas de custo para irem ao Porto submeter-se aos cuidados de um algebrista aquelles que quebram alguns ossos no trabalho da pesca. O saldo que no fim do anno sobeja da applicação da receita a estes encargos, mais à fabrica da capella e a seis missas resadas por alma dos que morrem no mar, calcula naturalmente o leitor que reverte aos pescadores que se associaram na confraria para esse fim? Não. Quando na confraria ha um saldo no fim do anno economico, esse saldo embolsa o o Estado para o applicar juntamente com o imposto do pescadão aos encargos orçamentais do exercito, da instrução, das estradas, da religião do Estado, coisas de que o pescador poveiro tiraria apenas o delicado proveito, puramente platónico, da satisfacção do seu orgulho nacional, se lhe fosse dado fazer alguma ideia da existencia de qualquer d'essas coisas: nacionalidade, instrução, viação publica, religião do Estado, etc.

Da nacionalidade elles sabem que um soberano portuguez, vi-ajando a bordo de um paquete e encontrando-os no mar alto, impressionado pela estranheza dos seus trages e dos seus typos physiomicos, lhes perguntou se eram portuguezes. Ao que elles responderam que não; e acrescentaram: -"A gente semos poveiros, meu senhor."

De instrução sabem o que aprenderam com os seus paes: tecer uma rede, colher uma vela, manejar um remo, prever o tempo e calcular a hora pelo aspecto do ceu.

Da viação sabem que há o caminho de ferro da Póvoa - feito por um empreza particular.

Da religião sabem que há o parochio a quem elles pagam os baptisados, os casamentos e os enterros e que há também a Senhora da Assumpção que lhes dá missas regulares que elles pagam e um ou outro milagre extraordinario, que elles tambem pagam.

Tal é o poveiro. Tal é o

caracter das suas relações com a sociedade portugueza. Entre o Estado e elle, a seguinte distribuição de serviços: o Estado recebe; elle paga. Paga e pesca.

Poderoso e desdenhado, o poveiro captiva a nossa mais viva sympathia, e alcançará decerto a do leitor, que nos perderão as longas linhas que dispendemos em apresentar-lho de perto."

Raul Brandão - 1922  
"Os Pescadores"  
Praia de Mira  
- páginas 133 e 134

(...)  
"... abandonados pelo Estado, que os rouba, cobrando-lhes de fisco uma exorbitância, quatrocentos contos o ano passado e o dôbro este ano, não lhes dando em troca uma maternidade, uma pequena biblioteca que os instrua, um médico, uma botica, uma estrada; a-pesar de abandonados pelos homens, sem organização nem instrução, sem um padre que lhes fale em Deus ou nas coisas eternas..."

(...)  
"Quando Chegam a velhos e não podem trabalhar, como não há um simulacro de cooperativa, e a lei do seguro os não abrange, lá se socorrem uns aos outros como podem".

Nazaré  
- página 224

(...)  
"Vai longe o tempo em que a mulher ia casar de capa, lenço de seda e um casaco chamado roupinha, e ele ao lado de calção, meia de seda e chapéu alto. Estão pobres".

Nota: Este trabalho foi escrito em Abril de 2001 e só agora foi publicado por estar a decorrer em Espinho uma exposição de homenagem à arte xávega, aos pescadores e à mulher vareira.

(Continua na próxima edição...)

## Regionalismos

*Funda* - rede com que os pescadores reforçam o sacco quando vem muito cheio para que não rebente à saída do mar perdendo todo o peixe que traz.

*Rapilho* - algas.

*Fatoco* - peixe miudinho.

*Atochadas* - repletas, cheias.

*Meias-luas* - os grandes barcos da arte de xávega do século XIX e de quase todo o século XX.

pago da bolsa particular dos pescadores. A somma de perto de seis contos de reis que elles pagam annualmente ao Estado não chega a este para lhes accender sequer uma luz que os livre de serem devorados pela vaga suspendendo assim o pagamento do tributo que pesa sobre as suas vidas. Uma vez que elles deixam de pagar depois de mortos, estacionaria talvez, não diremos n'um dever de humanidade, de justiça, mas no proprio interesse do Estado contribuir um pouco para salvar a vida dos que tão desinteressadamente o subvencionam.

O unico serviço que ha memoria de ter sido prestado aos

reis votados pelo Estado ao patrão do salva-vidas não são a paga de um serviço real prestado aos pescadores, por isso que o patrão é um cargo exclusivamente nominal e honorífico. O patrão não embarca nunca. O salva-vidas nas occasiões de temporal e de perigo é tripulado pelos proprios pescadores. Para occorrer às despesas dos socorros aos naufragos, os poveiros impuseram-se um segundo tributo que pagam à Senhora d'Assumpção. Esta segunda collecta, de uma rede de peixe annual por cada lancha produz uma receita de 600 a 700 mil reis que a confraria dispense no farol, nos

desporto 

O regresso do guarda-redes Rui Pedro (ex-Arrifanense), os defesas Rochinha (ex-Leixões), Rolão (ex-Barreirense), Carlos João (ex-U. Lamas) e Ditão (ex-Oliveirense); os médios Pisco (ex-júnior), Joel (ex-Caldas), Nelson (ex-Felgueiras) e Marco Cláudio (ex-D. Chaves); e os avançados Cláudio Oeiras (ex-Dinamo de Dresden), Rodrigo Dantas (ex-Sports Recife – Brasil) e Sérgio Mendonça (ex-Badajoz – Espanha), são os novos reforços para a equipa do Sporting Clube de Espinho, na próxima temporada.

Com uma dezena de caras novas

## 'Tigres' dão pontapé-de-saída para a nova temporada

Manuel Proença

O treinador, Francisco Barão, que terá como treinadores adjuntos Zezé Gomes (um regresso ao clube de um dos elementos que preencheu uma das mais gloriosas páginas do historial dos 'tigres') e Valter Ferreira, irá contar com Petiz (guarda-redes), Álvaro, Jójó, Pedro, Paulo Rola, Zacarias, César, Kaká, Correia e Filipe, que transitaram do plantel da época passada.

O técnico dos 'tigres' prometeu "trabalho" e que os seus jogadores irão "poder olhar para as pessoas olhos nos olhos no final de cada encontro", tendo plena consciência de que "tudo fizeram para conquistar os três pontos". Francisco Barão não prometeu primeiros lugares, mas garantiu que os seus jogadores irão, por isso, "lutar para a vitória, seja em jogos particulares, do Campeonato ou da Taça de Portugal".

A apresentação da equipa para a nova temporada teve uma iniciativa inovadora. O presidente do clube entendeu, por bem, dar a conhecer ao novo grupo de trabalho, um pouco do historial do Sporting de Espinho. E por isso, o primeiro contacto com os jornalistas estabeleceu-se na sede do clube.

Depois de algumas palavras de Rodrigo dos Santos, os jogadores e os com vidados tiveram a oportunidade de visitar a sala de troféus.

Rodrigo dos Santos fez questão de dizer, durante a apresentação dos jogadores à comunicação social que, "no contexto ac-



tual de grandes controvérsias económicas ou financeiras em que os clubes desportivos vivem, é com grande coragem que os seus dirigentes labutam época após época para concretizar a construção de plantéis, formação de equipas para participar nos campeonatos desportivos, e que só se tomará possível com a ajuda de todos". E por isso, o presidente do Sporting Clube de Espinho entende que "assinala-se, aqui e agora, o início de mais um ciclo do futebol do Sporting Clube de Espinho, com um remodelado grupo de trabalho e, assim o desejamos, reforçado nos valores e nas vontades".

O timoneiro do clube referiu, também, que "as actividades desportivas de um clube como o do Sporting de Espinho não se resumem à constituição de um grupo de trabalho e à competição. Quer um grupo de trabalho, quer a competição... exigem apoios humanos, logísticos e infra-estruturas adequados à dimensão do clube e aos legítimos anseios de quem o dirige, de quem por ele joga... e de quem o apoia! Por isso, o Sporting Clube de Espinho tem de ser encarado justamente à sua dimensão. Com o devido respeito por todas as restantes colectividades, às quais reiteramos as nossas saudações, o Sporting de Espinho é o principal clube do concelho e um dos principais clubes do centro do

### AUTOCAD / CAD-CAM

#### Curso de Informática Industrial

- ✓ Curso gratuito.
- ✓ Confere direito ao respectivo certificado de formação e a subsídio de alimentação.
- ✓ Horário pós-laboral.

#### Requisitos:

- Activos empregados.
- Frequência do Ensino Secundário.
- Detentores de competências informáticas.

#### Centro de Formação/Externato Oliveira Martins

Rua 19/21, n.º 769 a 783 - Apartado 443  
4501-868 Espinho  
Telf./Fax: 22 734 14 68



PROGRAMA OPERACIONAL EMPREGO,  
FORMAÇÃO E DESENVOLVIMENTO SOCIAL  
(POEFD)

### BOMBEIROS VOLUNTÁRIOS DE ESPINHO

Recrutamento de Cadetes e Aspirantes a Bombeiros

(Masculino/Feminino)

SE...

#### TENS:

- Entre 14 e 25 anos;
- 9º Ano de escolaridade;
- Espírito de Equipa;
- Gosto em ajudar o próximo.

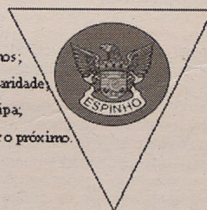

#### ÉS:

- Natural ou Residente em Espinho;
- Responsável;
- Altiuísta

#### ENTÃO:

Inscreve-te

Na Secretaria do Comando para o nosso Corpo Activo

Bombeiros Voluntários de Espinho - (frente à Igreja Matriz de Espinho)

**FAZER O BEM É O MAIOR BEM EM SI MESMO!**

### Cabeleireiros

#### Cursos para Activos

- ⇒ Ajudante de Cabeleireiro
- ⇒ Praticante de Cabeleireiro
- ⇒ Oficial de Cabeleireiro

#### Informações:

- Os cursos conferem direito à respectiva carteira profissional;
- Funcionam em horário pós-laboral;
- São gratuitos, com direito a subsídio de alimentação.

#### Informações e inscrições:

#### Centro de Formação Oliveira Martins

Rua 19/21, n.º 769 a 783  
Apartado 443 – 4501-868 Espinho  
Telf.: 227341468 \* Fax: 227318513  
E-mail: info@ex-oliveira-martins.rcts.pt



PROGRAMA OPERACIONAL EMPREGO,  
FORMAÇÃO E DESENVOLVIMENTO SOCIAL  
(POEFD)



Fundo Social Europeu



Foto VÍTOR LANCHÁ

país e, portanto, do distrito de Aveiro, e até, dadas as circunstâncias, da denominada Área Metropolitana do Porto" – sublinhou.

Rodrigo dos Santos diz que "numa hora de mudança, obrigatoriamente imparável rumo ao futuro, o Sporting Clube de Espinho precisa, mais do que nunca, do apoio de todos os seus adeptos, em particular, e dos espinhenses, em geral. As críticas são oportunas quando construtivas, mas os actos é que respondem por quem os faz. E, perdemos a frontalidade, nos fazemos e damos o rosto, projectando e construindo um sonho que é nosso e é vosso: a recuperação e o desenvolvimento do Sporting de Espinho, afinal um clube tão nosso como vosso! Fica assim explícito um apelo ao vosso clubismo para bem do Sporting Clube de Espinho e também do concelho. Fica também a nossa intenção de concretizar uma relação mais profunda do clube com a cidade e todas as freguesias do concelho, com a realização de iniciativas abertas aos mais jovens (o nosso futuro) e a todos aqueles que a nós se queiram associar num programa vasto e diversificado de actividades e promoções, fortalecendo o lema: "Espinho em Movimento". Para o presidente dos 'tigres', "particu-

larmente, ao novo grupo de trabalho do futebol do Sporting Clube de Espinho, aqui registamos a nossa expectativa para que a nova época seja encarada com um objectivo essencial ao vosso desempenho profissional: vontade de dar o máximo e o melhor das vossas capacidades, sentimento no peito o emblema do nosso clube, que é também o vosso! É esse emblema onde sobressai o tigre que simbolizará a garra de vencer. Mas vencer em primeiro lugar na dedicação e na entrega total seja nos treinos, seja nos jogos, porque, vocês sabem, melhor do que ninguém, que sem empenho nos treinos não há rentabilidade nos jogos e a competição desportiva, como no futebol é disso exemplo concreto, não se compadece de vontades e ambições momentâneas".

Segundo Rodrigo dos Santos, "no início de um novo ciclo há sempre expectativa, redobrada neste caso pela nossa vontade em assegurar um lugar de relevo para o Sporting Clube de Espinho no futebol; redobrada também pela vossa vontade na qual queremos acreditar, porque das vossas capacidades estamos seguros. Tenham, então, vontade em triunfar! Teremos de ser exactos com a nossa atitude, exactos na nossa competência, exactos nos nossos compromissos, vamos sê-lo... porque somos exactamente fiáveis às



nossas consciências..., podem contar connosco".

E concluiu: "É este o caminho traçado, é este o caminho certo para encontrar o ponto exacto da estratégia implementada no nosso plano de desenvolvimento, porque escolhemos responsabilmente para onde queremos caminhar. Acreditamos..."

#### A pré-temporada

Com vista à preparação para a nova temporada, o Sporting de Espinho irá defrontar o Boavista, no próximo dia 16, pelas 18 horas, no Estádio Comendador Manuel de Oliveira Violas, em Espinho. No dia 19, os espinhenses defrontarão o Leixões, pelas 10.30 horas, no estádio que o

clube de Matosinhos estará a realizar em S. Jacinto. No dia 26, no Torneio Cidade de Espinho, para além dos 'tigres', irão participar as equipas do Feirense e do Leixões. No dia 27, o Sporting de Espinho receberá o Vitória de Guimarães, às 18 horas e no dia 30 receberá o Paredes, pelas 18 horas.

Em Agosto, os pupilos de

Francisco Barão irão a Vale de Cambra defrontar o Valecamprense, pelas 17.30 horas e no dia 6 receberão os Dragões Sandinenses, pelas 17 horas. Antes do início do Campeonato, o Sp. Espinho deslocar-se-á a Fiães, no dia 9, pelas 10.30 horas, para se bater com a turma local, num jogo particular.

## Sorteio adiado Uma questão geográfica

Com o início do Campeonato agendado para dia 17 de Agosto, mas com tudo aquilo que respeita ao sorteio da II Divisão B, ainda muito pouco clarificado, uma vez que o mesmo foi adiado devido à desistência do Farense, da II Liga, o Sporting Clube de Espinho aguarda, com alguma expectativa, o desenrolar dos acontecimentos. E isto já começa a ser

habitual nos campeonatos, uma vez que os clubes estão a atravessar uma crise ainda maior do que aquela que afronta o país.

Tendo em conta aquilo que aconteceu na época passada, sendo construída uma equipa para a II Divisão B, Zona Centro, o Sporting Clube de Espinho já fez uma exposição à Federação Portuguesa de Futebol, no sen-

tido de lhe caber, por direito próprio, aquela área geográfica. No entanto, só a partir de amanhã é que as coisas começarão a ficar mais claras, logo após o fecho das inscrições para a II Liga.

À semelhança da época passada e da anterior, o Felgueiras deverá ser repescado para a II Liga. Isto irá fazer com que seja necessário introduzir mais um du-

be na Zona Norte da II Divisão B. Porém, Na Zona Centro, o Estrela de Portalegre e o Alcains também abdicaram da II B. Haverá, portanto, um acerto, já na segunda-feira. O Sporting de Espinho, embora se mantenha a dúvida, deverá, pois, integrar a Zona Centro.

Manuel Proença

### CASIMIRO DE ANDRADE

MÉDICO DENTISTA

Consultório: Rua 22 (Junto à Câmara)  
Telef. 227344909

### OURO USADO COMPRA E VENDA

OURO \* PRATAS \* LIVROS \* LOUÇAS \* MOEDAS \* BIBLOTS

VAMOS AO LOCAL

Edifício Palmeiras - Rua 27 n.º 193 • Telef. 227314933

### ELVIRA SILVA

Especialista de Dermatologia  
Venereologia  
(Doenças da Pele)

CONSULTÓRIO: Rua 11, n.º 746 • Telef. 227343467

## 1.º Torneio de Futsal dos Voluntários de Espinho

# Kotas arrecadam troféu

Os jogos das meias-finais que estavam agendados para a sexta-feira passada, foram jogos de grandes emoções. Na primeira competição da noite, os Kotas venceram a Olimpíada por 5-2 e, no jogo que se seguiu, a equipa dos Tugas levaram a melhor sobre a Rua vencendo por 6-4.

Para o último dia deste, que foi o primeiro torneio de futsal organizado pelos B. V.

Espinho, esperava-se um domingo cheio de espectáculo, que de resto não faltou. A primeira partida a realizar foi o jogo para a atribuição do terceiro e quarto classificados, que após uma longa e cansativa partida, a equipa da Rua venceu o seu adversário por 8-6.

Estavam assim definidos as posições. Olimpíada em quarto lugar e a equipa da

Rua no terceiro lugar do pódio.

A grande final contou assim com a presença das duas equipas vencedoras nas meias-finais. Kotas e Tugas foram os protagonistas de uma partida que não se revelou muito entusiasmante, dado o resultado do jogo. A fase inicial da partida mostrou-se equilibrada, com o resultado a 2-0 ao intervalo. Na segunda parte do encontro, a equipa dos Kotas mostrou aquilo que de melhor sabe fazer e enquanto somava cada vez mais golos, sofreu apenas um, já na fase terminal. Os Kotas foi a equipa que mais brilhou e "sem dó nem piedade" derrotou a formação dos Tugas por dez bolas a uma, garantindo assim o primeiro lugar.

Um prémio merecido dada a exibição dos Kotas.

Vânia Leite



Em tarde de convívio hoquista

## Homenagem a Joaquim 'Magano'

Sandra Soares (texto)  
Vitor Lancha (foto)

Nas últimas três décadas, Joaquim Rocha 'Magano' dedicou-se de alma em coração à secção de hóquei da Associação Académica de Espinho, colaborando intensamente com a formação de jovens atletas, trabalho que foi agora reconhecido por esses atletas e pela Direcção académica, que, de uma forma singela mas sentida, lhe quiseram agradecer.

A tarde do passado sábado foi dedicada ao hóquei, no Pavilhão Arquitecto Jerónimo Reis, que assistiu a três partidas entre a Académica de Espinho e o Lamas (juvenis e seniores femininos, seniores

masculinos), em que o resultado foi o menos importante.

A tarde de amizade e convívio assinalou o encerramento da actividade hoquista da Associação de Hóquei do Porto e da Académica de Espinho, mas teve o seu momento alto com a homenagem prestada a Joaquim Rocha 'Magano'.

Este ex-atleta dedicou as últimas três décadas da sua vida ao hóquei e à Associação Académica de Espinho, um trabalho reconhecido pela Direcção do clube, atletas e pelos hoquistas da velha guarda, que fizeram questão de marcar presença.

Todos quiseram participar na homenagem de forma especial, pelo que Joaquim 'Magano' foi para casa carregado com uma salva de prata oferecida pela Académica, mas também com as

lembranças que os atletas da equipa sénior e, em especial, da equipa feminina, da qual tem sido grande impulsor, fizeram questão de lhe oferecer.

Esta tarde de hóquei também foi motivante pela quantidade de pessoas que se sentou nas bancadas e que, em muitos casos, já se encontravam de alguma forma afastadas do ambiente académico, desejando-se que essa comparação se repita na próxima época.

Entretanto, no fim-de-semana de 19 e 20, a equipa da Académica de hóquei em campo vai participar na festa de inauguração do novo sintético do Louxada, mais um clube que vai ter excelentes condições para a prática da modalidade, condições com as quais os académicos só podem sonhar.



A equipa 'Rua' ficou aquém das expectativas, conseguindo, apenas, a terceira posição

## Voleibol de Praia Finais ditam posições

Estão agendados para sábado os jogos que irão decidir as classificações das equipas não-fereradas do campeonato de voleibol de praia.

A equipa que sair derrotada do jogo entre 'Os Mochos' e 'À Sorte', que se realiza no sábado, irá defrontar, pelas 20 horas, a formação do 'Café Lazy' para disputar o sétimo lugar e a vencedora do mesmo lutará para a quinta e sexta posições frente à equipa 'Menos Calorias', também às 20 horas.

Uma hora mais tarde decorrerá o jogo entre 'Rigor' e os 'Mochos', onde o vencedor ficará em terceiro classificado. Para a final do torneio, as equipas 'Nortada' e 'Lizcouro' serão os protagonistas num jogo que se realizará às 22 horas.

Vânia Leite

## Amanhã às 21.30 horas Assembleia Geral no Cruzeiro de Silvalde

Realiza-se amanhã, na sede da Associação Desportiva Cruzeiro de Silvalde, uma Assembleia Geral Ordinária pelas 21.30 horas.

A ordem de trabalhos será a seguinte: apresentação de contas da direcção 2002/2003; segue-se depois a apresentação de listas para novos Corpos Gerentes para a próxima época 2003/2005 e finalmente tratar-se-ão assuntos de interesse da colectividade.

Vânia Leite

No sábado

## Kayaks de mar na praia da Baía

Vai realizar-se no sábado, pelas 10.30 horas, a quinta prova do Circuito Nacional de kayaks de mar, na praia da Baía em Espinho, em circuito, entre os esporões da Baía e da Brandão Gomes.

Esta prova, da Federação

Portuguesa de Canoagem e organizada pelo Centro Desportivo de Espinho com o pa-

trocínio da Junta de Freguesia de Espinho, deverá contar com a participação de cerca de oito dezenas de atletas, oriundos de vinte clubes e cerca de sessenta embarcações.

De salientar que, para além de atletas espinhenses, estarão presentes, também, atletas da Madeira e dos Açores.





# Na 1.<sup>a</sup> etapa do Nacional de Andebol de Praia 2003 Olimpíada vitoriosa em Pedrógão

Manuel Proença

A equipa espinhense da Olimpíada alcançou a primeira posição na primeira etapa do Campeonato Nacional de Andebol de Praia, organizada pela Federação de Andebol de Portugal, na praia de Pedrógão, em Leiria.

A Olimpíada, na meia-final, bateu o De Borla por 2-1 e na final venceu o Sismaria 1946 por 2-0.

A equipa espinhense, para além desta brilhante vitória, conseguiu, ainda, os prémios para o Melhor Guarda-Redes (Sílvio Roda) e para o jogador mais espectacular (Sérgio Segismundo).

Eis a constituição da equipa da Olimpíada:

José Soares (Sporting de Espinho), Nuno Pedrosa (Sporting de Espinho), Nuno Sousa (Sporting de Espinho), José Pinto (Sporting de Espinho), Dário Fernandes (Sporting de Espinho), Hugo Valente, Leonel Santos (Académico de Leiria), Paulo Félix (Sismarias), Sérgio Segismundo, Vladimiro Pinto (Belenenses), Sílvio Roda (F. Holanda), Paulo Veloso e Luís Silva.

Responsável: Pedro Duarte

## Resultados:

### Fase Regular

Olimpíada-Academico Leiria 2-0  
Olimpíada-SIR 1º Maio ..... 2-1  
Olimpíada-ARS Canelas .... 2-1  
Olimpíada-Brinca N'areia ... 2-0



*Está aí o andebol de praia. Vem em força para mostrar que, mesmo com algumas dificuldades resultantes da falta de apoios económicos, a modalidade pode atrair milhares e milhares de adeptos.*

## A partir de amanhã Europeu e nacional de andebol de praia na 'Marbelo'

Manuel Proença

**T**rata-se de uma das etapas do Campeonato da Europa da segunda etapa do Campeonato Nacional que irá ter como palco as areias da praia Marbelo, a norte da esplanada Maia/Brenha.

A partir de sexta-feira, à noite, durante todo o sábado e no domingo, os espinhenses poderão assistir aos jogos que irão ditar o grande vencedor da etapa de Espinho. Poderão aplaudir e apoiar as equipas espinhenses que já estão inscritas, nomeadamente a Olimpíada (vencedora da etapa de Pedrógão) e De Borla (masculinos) e o Adidas Espinho (vencedora da primeira etapa em Pedrógão) e Rochinhas (femininos).

Um dos responsáveis pela organização, António Canelas, refere que o facto de não haver equipas estrangeiras em prova resulta da "falta de incentivos".

António Canelas lamenta que "infelizmente, não há quem tenha esta visão. Era muito importante incentivar a vinda dessas equipas estrangeiras porque, realmente, é uma mais-valia não só para as economias locais, mas também nacionais. Toda esta participação gera economia".

Aquele membro da organização diz que "apesar de haver poucos patrocinadores, o andebol de praia, com a sua dinâmica, tem atraído imenso público. Exemplo disso foi a primeira etapa do Campeonato Nacional, em Leiria, onde o factor predominante foi a afluência de público aos jogos e a enorme participação de jovens. Paralelamente realizou-se também um torneio para jovens e para 'amadores' que podiam inscrever-se em qualquer momento e participar no torneio".

António Canelas garante que "em Espinho vai ser também assim, qualquer pessoa pode constituir uma equipa, inscrever-se e participar num torneio popular. É

# ESPINHO

2003 EUROPEAN  
BEACH-HANDBALL TOUR

## ANDEBOL de PRAIA

ETAPA DO  
CAMPEONATO  
NACIONAL

Masc. | Fem.

11 | 12 | 13 JULHO  
Praia Marbelo

Prize Money  
1.500 €

www.fpa.pt  
www.eurohandball-beachtour.com

um torneio não federado que, de certa forma ajuda a criar uma dinâmica".

O seleccionador nacional de andebol de praia pensa que, "infelizmente a crise é o grande pretexto, é a desculpa iminente. Quando organizamos a realização desta etapa europeia, pensávamos chamar mais a atenção não só das entidades oficiais, mas também das particulares. Não houve a desejada correspondência, mas também não será por isso que vai deixar de ser feita".

António Canelas quer, acima de tudo, que esta realização seja um sucesso, uma vez que dessa forma poderá pontuar segundo "um ranking europeu". Refere António Canelas, por exemplo, que se "esta etapa tiver um determinado número de lugares de bancada soma uma determinada pontuação, assim como se tiver um bom 'speaker' e boa animação, se tiver mais do que um campo, se tiver a presença da televisão, luz artificial, árbitros internacionais, etc..

No conjunto de toda esta

participação é encontrada a etapa que soma o maior número de pontos. Quem somar a maior pontuação é candidato a organizar a fase final do Campeonato da Europa do próximo ano".

António Canelas está optimista, porque "até há bem pouco tempo éramos a primeira etapa mais pontuada em toda a Europa. Porém, neste momento, o primeiro lugar é ocupado por uma organização da Itália que nos ultrapassou em dois pontos".

E há mais um trunfo a favor da cidade de Espinho, uma vez que a EHFP nomeou o espinhense, Manuel Mendes, como seu delegado oficial. A EHFP já nos considera como um membro da própria organização europeia".

António Canelas revela que, neste momento, "há uma grande confiança por parte da Federação de Andebol de Portugal nos responsáveis da etapa de Espinho, até pelo sucesso que teve a realização de uma fase do Campeonato do Mundo 'indoor'. Isto dá garantias a uma organização na variante de praia".

Para António Canelas, "a nossa cidade fez jus ao slogan que tem: 'Espinho Capital do andebol de praia'".

Por fim, António Canelas refere que "o plano de actividades não se esgota só na realização da etapa do europeu e do campeonato nacional, vamos ter o segundo Mega Festand, onde no ano passado tivemos 250 crianças, mas este ano pensamos ultrapassar este número. Vamos ter também as 24 horas de andebol que foi um grande sucesso no ano anterior, tivemos 271 jogos, 80 equipas, atingimos os 800 atletas. São números que impressionaram a própria Federação de Andebol de Portugal e a EHFP. Vamos ter a fase final do torneio de jovens da Associação de Andebol do Porto e pela primeira vez vamos realizar a fase final da distrital de Aveiro de andebol de praia".

## TOTOBOLA

Concurso dos Órgãos de Informação n.º 28/2003, relativo a 13 de Julho de 2003. Prognóstico "Defesa de Espinho", Redacção Desportiva:

- |                                |         |
|--------------------------------|---------|
| 1. Sundsvall-Enkoping          | ..... 1 |
| 2. Orebro-Landskrona           | ..... X |
| 3. Ostera-Halmstads            | ..... 1 |
| 4. IFK Malmo-Bodens            | ..... 1 |
| 5. Café Opera-Falkenberg       | ... X   |
| 6. Brommapojkarna-Vasteras     | ... X   |
| 7. Trelleborgs-Gefle           | ..... 1 |
| 8. Vastara Frolunda-BK Forward | ..... 1 |
| 9. Hacken-Norrkoping           | ..... 2 |
| 10. Sylvia-Atvidabergs         | ..... 1 |
| 11. Kalmar-Assyriska           | ..... X |
| 12. Hamenlinna-Jazz            | ..... 1 |
| 13. Inter-Mypa                 | ..... 1 |
| 14. Lahti-Haka                 | ..... 1 |

**OS NOSSOS CLASSIFICADOS****ADVOGADOS**

**CERQUEIRA FERNANDES** - Advogado - Av.º 24 n.º 741 s/D 4500-201 Espinho. Tel./Fax: 227313129. Tel. 226062165 - Fax 226060085 - cerqueira.fernandes@mail.telepac.pt, 2.ª e 4.ª das 10 às 16 horas.

**DR. J. MOREIRA DE SOUSA** - Advogado - Escritório: Rua 23 n.º 773-1.º Dt.º. Telef. 227342022 c/ Fax 227319505.

**ALUGA-SE**

**ALUGAM-SE QUARTOS**, c/ casa de banho privativa, c/ cozinha, pequeno almoço, tratamento de roupa, garagem e TV Cabo mais Sport TV. Telef: 227340002 ou 227348972.

**ALUGO APARTAMENTOS T0, T1, T2 E T3**. Totalmente equipados, com TV Cabo mais Sport TV, telefone, garagens, limpezas. Rua 62 n.º 156. Telefone: 227310851/2 - Fax: 227310853.

**ALUGAM-SE ARMAZÉNS**, junto a Espinho, boa localização: 80 m2 (70 contos - 349,16 Euros); 100 m2 (90 contos - 448,92 Euros); 120 m2 (100 contos - 498,80 Euros). Contacto: 919831732.

**ESPINHO CENTRO** - Habitação c/ 2 pisos, 3 quartos, 2 salas, 1 garrafeira, 2 WC, cozinha, garagem, quintal c/ cozinha regional e terraço p/ habitação ou escritório. Telef. 232382167.

**APARTAMENTO T2**, novo, mobilado. Última quinzena de Julho e mês de Agosto. Tlm. 968475911.

**QUARTOS MOBILADOS**, temporariamente ou para férias. Bom preço. Telef. 227312112.

**GARAGEM FECHADA** - Rua 36. Preço a combinar. Telef. 227344107 ou 227641624.

**FÉRIAS - ESPINHO** - Apartamento totalmente equipado no centro da cidade. Telef. 227443251. No fim de semana: 227343808.

**ALUGA-SE CASA PEQUENA** independente c/ 2 quartos e restantes divisões. 300 Euros. Telef. 220807081 - 965241098.

**ALUGA-SE GARAGEM**, na Rua 36 - Espinho. Contactar: 918201869.

**APARTAMENTOS T2 E T3** a 5 minutos da praia e loja no centro de Espinho (160 m2). Tlm. 919690655.

**ALUGO T2 NOVO**, a 500 mts. do Hotel Solverde, c/ aquecimento central, suite c/ hidrom. Grande terraço. O próprio. 227532995 - 916038163.

**MÉDICOS**

**DR. JOAQUIM FERREIRA MENDES** - Médico especialista em ouvidos, garganta e nariz. Clínica Geral. Rua 9 n.º 295-2.º Esq., telef. 227341710.

**FARMÁCIAS DE SERVIÇO**

|                     |                       |                                                  |
|---------------------|-----------------------|--------------------------------------------------|
| <b>Sexta (11)</b>   | -SANTOS .....         | Rua 19, n.º 263 - Tel. 227340331                 |
| <b>Sábado (12)</b>  | -PAIVA .....          | Rua 19, n.º 319 - Tel. 227340250                 |
| <b>Domingo (13)</b> | -HIGIENE .....        | Rua 19, n.º 293 - Tel. 227340320                 |
| <b>Segunda (14)</b> | -GRANDEFARMÁCIA ..... | Rua 8, n.º 1025 - Tel. 227340092                 |
| <b>Terça (15)</b>   | -CONCEIÇÃO .....      | R. S. Tiago, n.º 709 - Silvalde - Tel. 227311482 |
| <b>Quarta (16)</b>  | -TEIXEIRA .....       | Tr. Com. Solverde/1 - Avenida 8 - Tel. 227340352 |
| <b>Quinta (17)</b>  | -SANTOS .....         | Rua 19, n.º 263 - Tel. 227340331                 |

**ESMORIZ - PRAIA**

|                                                     |                                |
|-----------------------------------------------------|--------------------------------|
| <b>T3 novo</b> , c/ lugar de garagem e arrumo ..... | <b>104.748,00€</b> - 21.000 c. |
| <b>T2 novo</b> , c/ lugar de garagem e arrumo ..... | <b>77.812,49€</b> - 15.600 c.  |
| <b>T1 novo</b> , c/ lugar de garagem e arrumo ..... | <b>64.594,00€</b> - 12.950 c.  |

**ESMORIZ - CENTRO**

|                                                                     |                                      |
|---------------------------------------------------------------------|--------------------------------------|
| <b>T2 novo</b> , c/ terraço (vistar mar) c/ arrumo e/ garagem ..... | <b>83.799,00€</b> - 16.800 c. (neg.) |
| <b>T1+1 novo</b> , c/ garagem, arrumo, c/ terraço e jardim .....    | <b>72.326,00€</b> - 14.500 c.        |
| <b>VENDE-SE LOJA</b> Ana Avenida 29 de Março .....                  | <b>Bom preço</b>                     |

Contactos: 91 941 71 79 / 96843 4491 / 93 398 9806

**PASSA-SE**

**LAVANDARIA**, bem situada, em S. Paio de Oleiros, pela melhor oferta. Telef. 227454415.

**CAFÉ À ENTRADA DE ESPINHO**, zona de futuro. Dão-se facilidades. Trata o próprio. Tlm. 916057969.

**CAFÉ - BAR - RESTAURANTE INFANTE**, com máquina de Totoloto. à vista ou financiado. Aluguer de 2 lojas 300 €. Tratar: Rua 20, n.º 287 - 4500 Espinho.

**LOJA DOS 300**, em Espinho. Bem situada. Tlm. 912446678.

**PRECISA-SE**

**ESTETICISTA** c/ experiência. Zona de Miramar. Tlm. 917322049.

**VENDEDORES** c/ ou sem experiência, para parceria com empresa internacional. Formação e possibilidade de carreira. Bons rendimentos. Tlm. 917167554 - 967390780.

**RESTAURANTE PRECISA FUNCIONÁRIO/A** jovem para trabalhar nas mesas. Telef. 227441443.

**EMPREGADA PARA CAFÉ-RESTAURANTE**, limpeza e cozinha. Telef. 227343601.

**FUNCIONÁRIO/A** para Restaurante Balcão/Mesas. Tlm. 917458142.

**SERVIÇOS**

**ESTOFADOR** - Restauro todo o tipo de sofás, cadeiras, etc. Orçamentos grátis. Telef: 227344090. Rua do Passo Velho n.º 217 - Anta.

**ESTÚDIOS - LABORATÓRIO VÍCTOR LANCHA** - Passagem de filmes de Super 8mm para cassetes vídeo. Passamos para o nosso sistema, cassetes de vídeo que lhe enviemos do Brasil, USA, França ou qualquer outra parte do mundo. Telemóvel 918735306 e 962788407.

**AMÉRICO PINHEIRO** - Serviços de pedreiro, trolha e pintor. Grandes e pequenas reformas. Anta - Espinho. Tlm. 914232724.

**SENHORA** toma conta de crianças dos 5 aos 10 anos, a partir de Setembro. Em Espinho. Tlm. 917371506.

**TRESPASSES**

**LOJA** - Rua 19 c/ cave. Tlm. 966494588.

**VENDE-SE**

**SEAT IBIZA TDI**, Comercial, com extras, de 1998. Bom preço. Informa: 917818863.

**CARRO ALFA ROMEO 146 1.6** - 1995. Bem conservado. Azul. Topo de gama. cont. tlm. 938831255.

**AUDI A4 - TDI - 110 cv** - 1998 - Topo de gama. Cor azul. Cont. tlm. 938831255.

**TERRENO 7000 m2** para habitação. Excelente oportunidade. Sta. M. Lamas. tlm. 917314301 / 220814972.

**CÃES BOXERS**. Bom preço. Contactar tlm. 967784862.

**T4 - CENTRO DE ESPINHO - T3**, a 2 minutos de Espinho. Tlm. 919690655.

**T3 NOVO - GRANJA**, pronto a habitar. Perto da estação da CP e IC1. Ed. só c/ 9 fogos. Suite c/ hid., 3 banhos, desp., aq. central, gar. priv., sala convívio. O próprio. 92.280 €. 227532995 - 916038163.

**VENDE-SE T2+1** - Centro de Espinho, c/ lugar de garagem. Totalmente renovado. Por motivo de retirada p/ o estrangeiro. Telef. 256572443.

**† Fernando de Sá Fonseca**

Missa do 1.º Aniversário

Sua esposa vem, por este meio, participar que será celebrada missa, por sua alma, dia 14, segunda-feira, pelas 19 horas, na Igreja Matriz de Espinho.

Desde já agradece a todos quantos participarem nesta celebração.



Esposa: *Maria de Lurdes da Silva Santos Fonseca*  
Sobrinha: *Liberta Maria Pereira Sá Fonseca Abelha*

**† Lénia Amaro Ferreira**

Dia 11-07-2001

data do seu falecimento

Seus pais, irmão e cunhada, participam que mandam celebrar missas, dia 12, pelas 19 horas, na Igreja Matriz de Espinho, e dia 13, às 9h10, na Capela da Senhora do Mar (Bairro Piscatório).

Pai: *Laurindo* Irmão: *Edgar*  
Mãe: *Rosa* Cunhada: *Marina*

Para os seus amigos e todos aqueles que conviveram com a Lénia, divulgamos um dos seus poemas de um livro escrito por ela:

*Os mortos  
são invisíveis  
mas não ausentes.*

*Se o vosso inimigo tem fome  
dai-lhe de comer  
se tem sede  
dai-lhe de beber.*

*Van harte beterschap.*

*Que seja para todos  
em todos as horas  
uma grande e longa vida  
de felicidade.*

*A Igreja é a fonte  
por onde  
corre a água  
do Evangelho.*

*Deus é a árvore  
o homem é a hera.*

*Saber pedir a Deus  
é a arte de alcançar  
o que se pede.*

*Deus quer no santuário  
a luz acesa  
e as chamas das papoilas  
entre os trigais.*

*Não são as más ervas  
que sufocam o grão;  
é a negligência  
do cultivador.*

*Os homens não podem  
todos ser grandes  
mas podem  
todos ser bons.*

**Bento Pinto de Andrade**

Missa do 5.º Aniversário  
do Falecimento

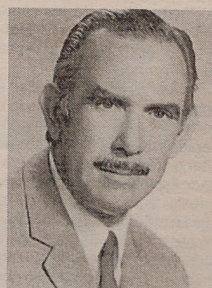

A família vem, por este meio, comunicar às pessoas de suas relações e amizade que será celebrada missa, por alma do seu ente querido, na próxima quinta-feira, dia 17, pelas 19 horas, na Igreja Matriz de Espinho.

Desde já agradece a todos quantos participarem na Santa Eucaristia.

Espinho, 10 de Julho de 2003

FUNERÁRIA N. S. D'AJUDA - SANCEBAS E LUÍS ALVES - ESPINHO - TEL. 22 734 51 29



**José Fernandes Sousa**  
"Casa Souzé"

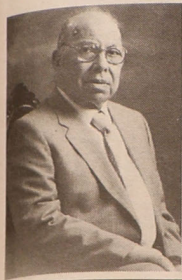

Missa  
do 12.º Aniversário

Sua esposa e filhos, vêm participar que será celebrada missa pelo seu eterno descanso, dia 14, segunda-feira, às 19 horas, na Igreja Matriz de Espinho.

Desde já agradecem a quem possa comparecer.



**Abel Moreira dos Santos**

Missa  
do 7.º Aniversário



Sua filha, genro, netos e restante família vêm, por este meio, participar que será celebrada missa por alma do saudoso extinto, dia 15, terça-feira, às 8 horas, na Igreja Paroquial de Anta.

Desde já agradecem a quem comparecer.

NOGUEIRA DA REGEDOURA - ANTA

**D. Maria Luzia Rocha Devesas**

Agradecimento e Missa do 7.º Dia

Seu marido, filhos, noras, genros, netos e restante família vêm, por este único meio e muito reconhecidamente, agradecer a todos os que se dignaram assistir ao funeral do seu ente querido, bem como todas as provas de amor, consideração e amizade recebidas aquando do doloroso transe que os enlutou. Participam que será celebrada missa do 7.º dia, por sua alma, no dia 10, quinta-feira, pelas 18 horas, na Igreja Paroquial de Nogueira da Regedoura. Desde já agradecem a todas as pessoas que participarem nesta Eucaristia.



Nogueira, 10 de Julho de 2003

A Família

AGÊNCIA FUNERÁRIA DE MARIA DE LURDES - Anta - Espinho - Tels.: 22 734 06 09 - 22 734 88 55



**Palmira de Oliveira Fardilha**

Missa do 7.º Aniversário

Todos os seus familiares lembram com saudade a sua querida extinta e mandam celebrar missa pelo eterno descanso de sua alma, dia 12, sábado, às 17 horas, na Igreja Paroquial de Silvalde.

Agradecem, desde já a todos quantos participarem nesta celebração eucarística.



A Família

ANTA - ESPINHO

**Carlos Daniel da Silva Moreira**

Missa do 1.º Aniversário

Passado um ano, o nosso coração e a nossa vida não conseguem ter mais significado sem ti. Amar-te sim, esquecer-te nunca mais.

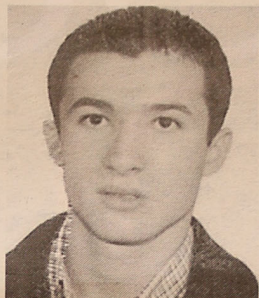

Será celebrada missa, por sua alma, dia 15, terça-feira, às 8 horas da manhã, na Igreja Paroquial de Anta.

RUA 18, N.º 446 - 1.º - ESPINHO  
**Amadeu Manuel Sampaio Maia**

Agradecimento e Missa do 7.º Dia

Sua esposa, irmã, cunhado e sobrinhos vêm, por este meio, agradecer, muito sensibilizada e reconhecidamente, às pessoas que tomaram parte no funeral do seu ente querido ou que de outro modo se associaram a sua dor. Comunicam que a missa do 7.º dia será celebrada dia 12, Sábado, pelas 19 horas, na Igreja Matriz de Espinho. Desde já e de igual modo agradecem a todos quantos participarem na Santa Eucaristia.

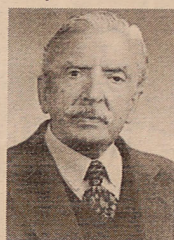

Espinho, 10 de Julho de 2003

Maria do Céu Sampaio Maia  
Maria Amélia Sampaio Maia Pereira dos Santos  
José Domingues Pereira dos Santos  
Isabel Maria Alves Primo  
Paulo Miguel Primo Lopes

FUNERÁRIA N. S. D'AJUDA - SANCEBAS E LUÍS ALVES - ESPINHO - TEL. 22 734 51 29



**Camilo da Luz Almeida**

Missa do 1.º Aniversário do Falecimento

Sua esposa, filhas, genros, netos e bisneto vêm, por este meio, comunicar às pessoas de suas relações e amizade que será celebrada missa, por alma do seu ente querido, dia 14, Segunda-feira, às 19 horas, na Igreja Matriz de Espinho.

Desde já agradecem a todos quantos participarem na Santa Eucaristia.

Espinho, 10 de Julho de 2003

Maria da Luz Matias de Sá  
Maria Isabel de Sá Almeida Morado  
Ivone Maria Matias Sá Almeida Ferreira  
Carlos Belmiro Morado Sousa Neves  
Vitorino dos Santos Ferreira



FUNERÁRIA N. S. D'AJUDA - SANCEBAS E LUÍS ALVES - ESPINHO - TEL. 22 734 51 29

**Cândido Soares de Oliveira**

Missa do 11.º Aniversário

Sua esposa, filha e genro vêm, por este meio, participar que será celebrada missa por alma do saudoso extinto, dia 15, terça-feira, às 8 horas da manhã, na Igreja Paroquial de Anta.

Desde já agradecem a quem possa comparecer a este acto religioso.

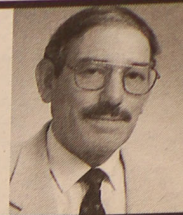

**Maria Esmeralda Vieira Cardoso Fraga**

Missa do 1.º Aniversário do Falecimento

Seu marido, filhos, noras, netos e demais família vêm, por este meio, comunicar às pessoas de suas relações e amizade, que será celebrada missa, por alma do seu ente querido, na próxima Quinta-feira, dia 17, pelas 19 horas, na Igreja Matriz de Espinho.

Desde já agradecem a todos quantos participarem na Santa Eucaristia.

Espinho, 10 de Julho de 2003



FUNERÁRIA N. S. D'AJUDA - SANCEBAS E LUÍS ALVES - ESPINHO - TEL. 22 734 51 29



**Albertina da Silva Marques da Silveira**  
(Lindeza)

Agradecimento e Missa do 7.º Dia

Seus filhos, noras e netos vêm, por este meio, agradecer, muito sensibilizada e reconhecidamente, às pessoas que tomaram parte no funeral do seu ente querido ou que de outro modo se associaram a sua dor. Comunicam que a missa do 7.º dia será celebrada dia 13, Domingo, pelas 19 horas, na Igreja Matriz de Espinho. Desde já e de igual modo agradecem a todos quantos participarem na Santa Eucaristia.

Espinho, 10 de Julho de 2003

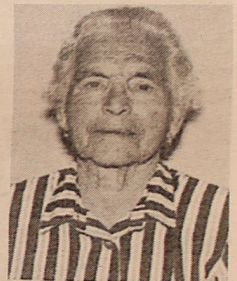

FUNERÁRIA N. S. D'AJUDA - SANCEBAS E LUÍS ALVES - ESPINHO - TEL. 22 734 51 29

RUA 62, N.º 538 - ESPINHO



**Manuel da Cruz**  
(CAPITÃO DA FORÇA AÉREA)

Agradecimento

Sua esposa, filha, genro e netos vêm, por este meio, agradecer, muito sensibilizada e reconhecidamente, às pessoas que tomaram parte no funeral do seu ente querido e na missa do 7.º dia ou que de outro modo se associaram a sua dor.

Espinho, 10 de Julho de 2003



Margarida da Silva Rodrigues Cruz  
Dr.ª Maria José Ventura  
José Ventura  
Pedro Ventura  
Alexandra Ventura

FUNERÁRIA N. S. D'AJUDA - SANCEBAS E LUÍS ALVES - ESPINHO - TEL. 22 734 51 29

**LABORATÓRIOS VÍDEO**

- Montagens de filmes amadores V8 - VHS - SVHS
- Fazemos mudança de sistema de cassetes vídeo de todo o mundo p/o nosso sistema PAL e o inverso
- Recorde os seus filmes Super 8mm (bobines) passando-os para vídeo VHS

Contactos:  
Tel. 22 734 53 44  
Telem: 918 735 306  
24 horas por dia

**CASINO DE ESPINHO**

# MOULIN ROUGE O ESPECTÁCULO

BASEADO NO FILME DE BAZ LUHRMANN

DIRECÇÃO E COREOGRAFIA: SERGEY DENISOV  
FIGURINOS/GUARDA ROUPA: ALLA TEPLOVA  
CENOGRAFIA: HUGO BARREIRA  
PRODUÇÃO EXECUTIVA: ONDA CRUZ, LDA.  
PRODUÇÃO: CASINO DE ESPINHO

Informações e reservas: 22 733 55 00 • [www.solveerde.pt](http://www.solveerde.pt)

