

# DEFESA DE ESPINHO



PUBLICAÇÕES  
PERIÓDICAS  
**Anta (Espinho)**  
TAXA PAGA

Av.ª 8 n.º 456 - 1.º - Sala R  
APARTADO 39 - 4501-853 ESPINHO Codex  
Telef. / Fax: 22 734 15 25  
Email: defesadeespinho@mail.telepac.pt

Director: LÚCIO ALBERTO □ Fundador: BENJAMIM COSTA DIAS □ Semanário □ Ano 72 □ Número 3721 □ Quinta-Feira, 24 Julho 2003 □ Preço: € 0,65 (Incluindo IVA)

Abel Gonçalves retira confiança  
ao Conselho Desportivo

Relações deterioradas  
em Silvalde

página 3

Idanhenses com o projecto  
da Associação de Moradores

"A Idanha está  
desprezada"

página 13

Nova ponte sobre o Douro no centro do anel viário

## Unem-se as pontas do IC24

página 2



Sessão comemorativa  
da elevação no sábado

Vila de Silvalde  
com novo brasão

página 14

Trabalho, tempo  
e muita paciência

Criar papagaios...  
na Idanha!

página 15



dossier

Enquanto decorrem as obras da extremidade sul do IC24 avança-se no papel para a construção de uma nova ponte no Douro. De Espinho até Matosinhos – passando por Gaia, Gondomar e Valongo (Área Metropolitana do Porto), Feira e Paredes, eis a Circular Regional Exterior do Porto! Um anel viário que urge e cuja conclusão se arrasta no tempo e de uma importância vital para o desenvolvimento sócio-económico. Não se estranhe, contudo, o esboço de novos protestos... por causa da anunciada portagem entre os nós do Picoto (Feira) e da Ermida (Valongo)!



Nova ponte sobre o Douro no centro do anel viário

## Unem-se as pontas do IC24

Lúcio Alberto

O Douro será atravessado por mais uma ponte. A CREP (Circular Regional Exterior do Porto) irá proporcionar a construção da ligação sobre o rio, em Medas (Gondomar), a cerca de cinco quilómetros relativamente à barragem de Crestuma/Lever (Gaia).

Trata-se, afinal, da conclusão do traçado do IC24, projectado há já longos anos e visando a interligação dos municípios que englobam o Grande Porto, nomeadamente os integrantes da denominada Área Metropolitana (envolvendo o concelho de Espinho), cujo executivo da Junta

já dispunha desde Maio desta informação proveniente do Ministério das Obras Públicas, incluindo a revelação do lançamento do concurso público até Agosto.

Recorde-se que o traçado do IC24 se limita ao troço compreendido entre Matosinhos (junto ao Freixo) e Alfena (freguesia

do concelho de Valongo). Recentemente a boa nova do IC24 também chegou parcialmente a Espinho, com a requalificação viária a nascente da Rua 19, no sentido do Picoto, e paralelamente com a construção dos acessos às novas portagens da A1, no sublanço de Nogueira da Regedoura.

O "fecho" do anel metropolitano tem sido reclamado, ano após ano, pelos autarcas e, claro, os automobilistas. Porém, os utentes do IC24 irão ser sujeitos, segundo revelação do Governo no ano passado, a portagem entre os nós do Picoto (Feira) e da Ermida (Valongo). Uma medida que

a confirmar-se irá muito provavelmente despoletar mais celeuma.

Os utentes de Espinho poderão então rumar pelo IC24, com destino, por exemplo, à Lipor (Moreira da Maia), ao aeroporto de Pedras Rubras (Maia) ou ao porto de Leixões (Matosinhos), num itinerário paragens por Argoncilhe,

Sanguedo, Canedo (Feira), Sandim, Olivais, Lever e Crestuma (Gaia), Melres, Medas, Foz do Sousa e Covelo (Gondomar), Gandra, Sobreira, Aguiar de Sousa e Recarei (Paredes), Sobrado e Campo (Valongo).

Com o anúncio do concurso público para a adjudicação da empreitada da nova ponte do rio Douro ganha, pois, forma uma das reivindicações consideradas prioritárias para o desenvolvimento sócio-económico de Espinho e dos restantes concelhos adjacentes à Circular Regional Exterior do Porto.

Semanário Registo na Direcção-Geral de Comunicação Social sob o n.º 100594

**DEFESA ESPINHO**

Fundado em 27/Março/1932

**PROPRIEDADE** – EMPES - Empresa de Publicidade de Espinho, Lda.  
Matriculada na Conservatória do Registo Comercial de Espinho sob o n.º 59, folhas 30 do livro C-1  
Capital Social: 5.200,00 Euros  
Contribuinte: 500 095 540

**Administração**  
Fernando Cunha (gerente)  
Joaquim Vasconcelos (gerente)

**Detentores com mais de 10% do capital**  
Solverde - Soc. de Investimentos Turísticos da Costa Verde, Lda.

**Direção**  
Lúcio Alberto  
Email - lucio.alberto@mail.telepac.pt

**Redacção**  
Manuel Proença  
Sandra Soares

**Colaboradores - Fotografia**  
Carlos Salvador e Vitor Lancha.

**Colunistas**  
Adérito Santos; Agostinho Almeida; António Duarte Estêvão; António Regedor; Dagmar Lourenço (Brasil); Jorge Madureira; José António Ribeiro; José Curral; José Domingues; Luís Madureira; Manuel Sancebas; Maria Fernanda Barroca; Maria Helena Vasconcelos; Mário Frota e Napoleão Guerra.

**Departamento de Produção**  
António Guerra

**Publicidade**  
Joaquim Natário

**Secretaria de Administração e Redacção**  
Cristina Fonseca e Fernanda Oliveira

**Serviços Administrativos e Publicidade**  
Av.º 8, 456 - 1.º andar - Sala R  
Ap. 39 - 4501-853 ESPINHO Codex  
Telef. / Fax: 22 734 15 25  
Email-empes@mail.telepac.pt

**Departamento de Redacção**  
Av.º 8, 456 - 1.º andar - Sala H  
Ap. 39 - 4501-853 ESPINHO Codex  
Telef. / Fax: 22 734 15 25  
Email-defesadeespinho@mail.telepac.pt

**Impressão**  
NAVEPRINTER - Indústria Gráfica do Norte, SA - E.N. 14 (km 7,05)  
Apartado 121 - 4471 MAIA Codex

**Tiragem média**  
4.000 exemplares  
Depósito Legal n.º 1604/83

Os textos (e ilustrações) de Opinião publicados nesta edição são da inteira responsabilidade dos seus autores, não vinculando, directa ou indirectamente, o cariz editorial e informativo deste jornal.



Relações deterioram-se e...

# Abel Gonçalves retira confiança ao Conselho Desportivo de Silvalde

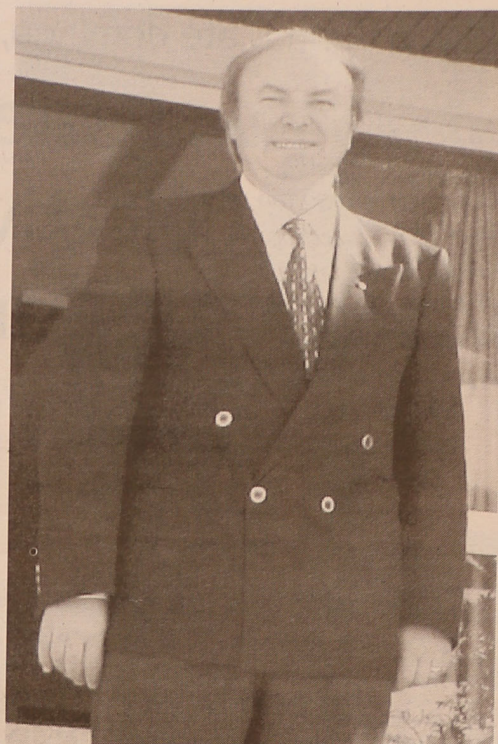

**Manuel Proença**

*O presidente da Junta de Freguesia de Silvalde, Abel Gonçalves, vai retirar a confiança política ao Conselho Desportivo daquela freguesia. O mal-estar entre os dirigentes daquele órgão e o executivo da Junta tem sido notório e culminou, recentemente, com a ausência dos autarcas nas comemorações dos 30 anos, assinaladas na semana passada.*

**A**bel Gonçalves entende que os dirigentes daquele órgão criado e dependente da Junta de Freguesia "já não merecem a nossa confiança".

O presidente da Junta de Freguesia diz que "ao longo de 30 anos, o Conselho Desportivo de Silvalde tem sido gerido por silvaldenses, e não há apenas uma década". A Junta de Freguesia, adianta Abel Gonçalves, "o Conselho Desportivo custa-nos imenso dinheiro e dá-nos muito trabalho" e por isso, "temos-lhe todo o respeito e carinho".

Segundo Abel Gonçalves, o Campo da Seara, cuja gestão está entregue ao Conselho Desportivo, implica que "tenhamos lá um homem a trabalhar todas as semanas, duas vezes por dia, temos o dumper, o cilindro, pagamos a luz e a água. A Junta suporta todas as despesas". Abel Gonçalves esclarece que o Conselho Desportivo de Silvalde "não é um órgão autónomo. Pertence exclusivamente à Junta de Freguesia, é propriedade da Junta de Freguesia, pois foi a junta que o constituiu. Terá de trabalhar em prol do desporto Silvaldense".

Segundo Abel Gonçalves, o mal-estar e as divergências estão perfeitamente identificados. "A Junta tem lá um elemento que tinha a função de fiscalizar. Era o Tô-zé o elo de ligação mas demitiu-se recentemente da Junta. Aconteceram determinadas coisas e ele entendeu continuar no Conselho Desportivo, a meu ver, erradamente. Ele não devia lá estar, pois demitiu-se da Junta e devia demitir-se também do Conselho. Esta é mais uma razão para eu estar indignado! No entanto, eu tenho mais em que pensar".

Abel Gonçalves promete que "quando chegar a hora, o Conselho Desportivo vai ser renovado porque não está à altura nem tem a confiança da Junta de Freguesia. O presidente do Conselho Desportivo, nesta altura, também não é uma pessoa da confiança da Junta de Freguesia. O senhor Manuel Figueira não tem a nossa confiança há bastante tempo".

O presidente da Junta de Freguesia revela que "estamos a pensar renovar o Conselho Desportivo, mas neste momento temos outras prioridades, o Conselho Desportivo é uma prioridade secundária e vamos tratar disso quando tivermos tempo, muito provavelmente após as comemorações da elevação de Silvalde a vila. Vamos remodelar o Conselho Desportivo, porque chegamos à conclusão que está inacessível, não tem funcionado. Agora à pressa está a organizar um torneio de futsal, que se podia realizar todos os anos. Só agora é que se lembraram disso. Apenas se comemorava o 25 de Abril, mas este ano fez esse torneio, mas isso não chega".

Abel Gonçalves diz que exige do próximo Conselho Desportivo "lealdade com a Junta de Freguesia, prestando contas, conforme rezam os estatutos".

Detenções marcam primeiras semanas de Julho

Nove acidentes resultam num ferido ligeiro

As primeiras semanas de Julho têm sido marcadas por um elevado número de detenções, onde também os acidentes de viação não ficam atrás. Só entre o dia 14 e o dia 18 efectuaram-se quatro detenções — três homens e uma mulher.

Assim, foi detido, pelas 17.30 horas, um homem de 23 anos de idade, que conduzia um veículo automóvel sem estar habilitado para o efeito.

Os outros dois homens, um de 42 e outro de 62 anos, foram ambos igualmente detidos por incumprimento.

A única mulher igualmente detida foi devido à falta de actualização do registo de propriedade da viatura, da qual o antigo dono prestara uma denúncia.

No que diz respeito ao trânsito, na semana de 14 a 20 de Julho registaram-se nove acidentes dos quais resultou um ferido ligeiro. Ainda durante esta semana foram levantados 158 autos de contra-ordenação por infração às regras de trânsito.

Vânia Leite

**DE**  
vende-se no  
Quiosque  
Shop 109  
(Av.º 24)

CRIATIVIDADE  
É A NOSSA  
ESPECIALIDADE!

**BPA**

PROJECTA  
REMODELA  
DECORA  
O SEU ESPAÇO

R. S. VICENTE FERRER, N.º 871  
S. FÉLIX DA MARINHA  
TELEFONE 22 734 09 18  
FAX 22 734 87 31

Imagine um espaço agradável e relaxante... onde encontra quem cuida das suas necessidades estéticas do quotidiano com suave sabedoria — a depilação, a manicure ou a maquilhagem.

E se pensar verdadeiramente em Bem-Estar, vai querer experimentar as massagens, os tratamentos de rosto e corpo, a magnífica técnica de redução de celulite pelos criadores da endermologia — a LPG systems ...

Vai ver que vale a pena conhecer-nos!

**Iglesias**

Perfumaria Iglesias \* Spa Center  
Rua 19, n.º 216 4500-255 Espinho  
☎ 227 323 166



OURIVESARIA  
**Confiança**  
1890



1853  
2003  
150 Years  
of Innovation

HERITAGE 150 ANOS  
Ed. Limitada  
pvp 2.250 €

**TISSOT**  
SWISS WATCHES SINCE 1853

www.ourivesariaconfianca.com



De 1 a 4 de Agosto

## Fogo preso e procissão na festa de N.ª Sr.ª do Mar

As festas em honra de Nossa Senhora do Mar, que normalmente atraem imensa gente à cidade de Espinho, vão realizar-se de 1 a 4 de Agosto.

Do programa consta o seguinte:

Dia 1 – Grande salva de morteiros (8 horas); música gravada (10 horas); actuação dos "Impecáveis Band" (21 horas).

Dia 2 – Actuação de Fernando Santana (22 horas); fogo preso na praia da Marinha de Silvalde (24 horas).

Dia 3 – Entrada no arraial da Banda de Música de S. Tiago de Silvalde (8 horas); missa solene em honra da Nossa Senhora do Mar (11 horas); concerto da Banda de Música (16 horas); procissão acompanhada pela Banda de Música de S. Tiago de Silvalde e Fanfarras dos Bombeiros Voluntários Espinhenses (17 horas); actuação do conjunto "Bossa Nova" (22 horas); fogo de artifício (24 horas).

Dia 4 – Descarga de fogo (8 horas); música gravada (10 horas); actuação do Grupo Costa Verde-Chaves e sessão de morteiros anunciarão o fim da festa (22 horas).

A 2 de Agosto

## Velhas Guardas dos Bombeiros promovem sardinhada

As Velhas Guardas dos Bombeiros Voluntários da Cidade de Espinho, vão realizar o habitual convívio anual, uma sardinhada, para sócios activos e contribuintes, e amigos.

Encontro está marcado para 2 de Agosto, a partir das 17.30 horas, no terraço da sua sede social, na Rua 20, n.º 329.

Na Ludoteca da Praia da Baía

## "Educação Ambiental para todo o pessoal"

A Câmara Municipal de Espinho está a promover diversas actividades de educação ambiental que têm como objectivo sensibilizar as pessoas para a defesa dos ambientes marinhos e costeiros.

Integradas na Campanha da Bandeira Azul da Europa, estas actividades vão decorrer durante este mês e Agosto, na Ludoteca da Praia da Baía.

Refira-se que a Ludoteca funciona também como Centro Azul – centro difusor e de divulgação das actividades realizadas no âmbito da Campanha da Bandeira Azul da Europa.

E porque "Praia limpa tem outra pinta", todas as crianças e jovens estão convidados a participar de uma forma activa nesta campanha.

Assim, as actividades agendadas para os próximos dias são: "Vira o vento e muda a sorte", que se realiza hoje e também no próximo dia 5; "Ando Reciclando", no próximo dia 29 e 7 de Agosto; "Visita guiada ao sistema dunar de Paramos", no dia 31 deste mês e 8 de Agosto; "É preciso ter lata" no dia 19 de Agosto.

"Compete-nos zelar por aquilo que também é nosso e preservar as nossas praias".

Vânia Leite

De amanhã até domingo, no Complexo Desportivo

*O convívio, a animação e as homenagens serão a grande tónica da Festa das Colectividades, que a Junta de Freguesia de Paramos irá realizar, a partir de amanhã, até domingo, no Complexo Desportivo da Quinta, naquela freguesia.*

## Festa das Colectividades de Paramos

Do evento constam diversas actividades, que irão ocupar os três dias de festa. Assim, na sexta-feira, irá actuar, antes de um espectáculo de variedades, a Banda de Música de Paramos. No sábado irá decorrer o 'grosso' da festa – um jogo

de futebol juvenil, seguindo-se um grandioso almoço das colectividades, nas respectivas 'tasquinhas', a preços modestos. As 14.30 horas, terão início os jogos tradicionais e, pelas 16 horas, um jogo de futebol entre veteranos. Pelas 19 horas, o

pároco de Paramos irá celebrar uma missa campal, onde estarão representadas todas as colectividades com os respectivos estandartes. Pelas 20 horas de sábado, realizar-se-á um jantar, nos mesmos moldes do almoço e, pelas 21.30 horas, será dado o 'arranque' da Noite Musical, com um conjunto. Pelas 22.30 horas iniciará a sessão solene, com a homenagem a individualidades e colectividades da freguesia. Pelas 23 horas, no fim da sessão solene, haverá uma noite musical, com a actuação de um conjunto.

No domingo, último dia da Festa das Colectividades, pelas 9 horas, realiza-se um torneio de sueca. As 10.30 horas, terá início um jogo de futebol feminino e, pelas 12 horas, um almoço nas tasquinhas montadas pelas colectividades.

*"É com muito carinho que semana após semana abrimos as portas da Paróquia de Espinho aos mais necessitados e nos deslocamos junto dos que mais precisam."*

Um ano ao serviço da Paróquia de Espinho

## "Sopa de Solidariedade"

De facto, a "Sopa de Solidariedade" assinala o seu primeiro ano de actividade em prol dos mais necessitados da paróquia de Espinho.

"Apesar de nos termos deparado com alguns obstáculos ao longo desta caminhada, a nossa vontade de ajudar sobrepôs-se às contrariedades

que foram superadas com sucesso."

Assim todos os elementos que corporizam a acção social da Paróquia de Espinho dão um pouco ou muito de si pelos mais carenciados, numa sociedade onde se rasgam profundas fendas, cavando nelas a pobreza, a exclusão social e outros ma-

les sociais...

"Após um ano de solidariedade à comunidade da Paróquia, os jovens responsáveis pelo projecto 'Sopa de Solidariedade' gostariam por este meio de agradecer a todas as pessoas e entidades que nos ajudam todas as sextas-feiras a dar um bocadinho de nós."

E nessa conformidade segue-se o rol dos benfeitores, com "agradecimentos", desde "a cozinheira Fernanda e Emilia Teixeira", passando por "Novo Horizonte, AIPAL, PEPIM, Pá Velha, Forno de Espinho, Frutas Paula, Frutas Isaura e Emilia Teixeira."

Lúcio Alberto

**A Câmara Municipal de Espinho colocou no Parque João de Deus alguns recipientes para dejectos dos canídeos**



## Telefones Úteis

A. Viação Espinho	22 734 03 23
Biblioteca	22 734 06 98
Bomb. V. Espinho	22 734 00 05
Bomb. V. Espinhenses	22 734 00 42

Câmara Municipal	22 733 58 00
Centro de Saúde	22 734 11 67
Clínica Costa Verde	22 734 58 85
Clínica N.ª S.ª d'Ajuda	22 734 26 95
Clínica S. Pedro	22 734 47 14
Policlínica	22 733 06 40
CTT - Rua 19	22 733 06 31
CTT - Anta	22 733 06 61
EDP - Avarias	800 506 506

EDP - Leituras	800 236 236
Estação CP	22 734 63 12
Fisioclínica	22 731 49 86
Brigada Fiscal	22 734 11 96
Hospital Espinho	22 733 11 30
Hospital V. N. Gaia	22 379 42 11
S. Sebastião (S.M.Feira)	256 37 97 00
Junta Freguesia	22 734 44 18
PSP	22 734 00 38

Registo Civil	22 734 05 99
Repartição Finanças	22 734 07 50
Saneam. Básico (avarias)	22 733 58 40
Táxis (Câmara)	22 734 31 67
Táxis Costa Verde	22 734 01 18
Táxis (Graciosa)	22 734 00 10
Táxis União, Lda.	22 734 80 17
Táxis Unidos	22 734 22 32
Táxis Verdemar	22 734 35 00

Tesouraria Fazenda Pública	22 734 37 30
Tribunal	22 734 23 51

### Anta

Farmácia	22 734 11 09
Junta Freguesia	22 734 64 53
Lar da 3.ª Idade	22 734 46 51
Unidade de Saúde	22 734 58 10

### Guetim

Junta Freguesia	22 734 42 26
-----------------	--------------

### Paramos

Centro Social	22 733 08 70
Farmácia	22 734 63 88
Junta Freguesia	22 734 27 10
Reg. Engenharia	22 734 20 23
Unidade de Saúde	22 734 50 01

### Silvalde

Junta Freguesia	22 734 40 17
Unidade Saúde Marinha	22 734 31 01
Unidade Saúde Silvaldinho	22 734 36 42



Dois dias de  
"Que Humor de Rua"

# Onze caricaturistas desenharam cerca de três centenas de caricaturas



Onze caricaturistas, dois deles galegos (Gogue e Omar Perez) participaram no sexto Encontro de Caricaturistas que se realizou em Espinho, no fim-de-semana. Inserido numa iniciativa da Câmara Municipal de Espinho, intitulada "Que Humor de Rua", os artistas tiveram

os seus 'ateliers' montados em frente ao edifício da Edilidade durante o sábado e o domingo para passarem para o papel a caricatura de algumas das pessoas que pretenderam levar para casa uma divertida imagem sua. A adesão foi muito boa, apesar de, no sábado, a pro-

cura ter sido muito pouca, "talvez devido ao facto de ter estado um excelente dia de praia" – observou uma das responsáveis pelo Departamento de Dinamização Cultural, Idalina Sousa. Foram elaboradas pelos artistas cerca de três centenas de caricaturas, dividi-

das pelos 11 participantes do encontro. Osvaldo Sousa, um dos especialistas e críticos portugueses nesta matéria, não perdeu a oportunidade para se encontrar com os artistas portugueses e para ver os trabalhos por eles desenvolvidos durante estes dois dias.

O único senão deste encontro terá sido o pouco movimento de sábado. No entanto, a iniciativa, segundo Idalina Sousa "é realizada junto ao edifício da Câmara, uma vez que o vento, que normalmente se faz sentir com grande intensidade em Espinho, não ajuda os artis-

tas neste tipo de trabalho". Daí que o Encontro de Caricaturistas não se tenha realizado junto à praia, onde certamente estariam em maior número os veraneantes.  
**Manuel Proença** (texto)  
**Vítor Lancha** (foto)

## Na galeria da Junta de Espinho Humor de Nicolaz

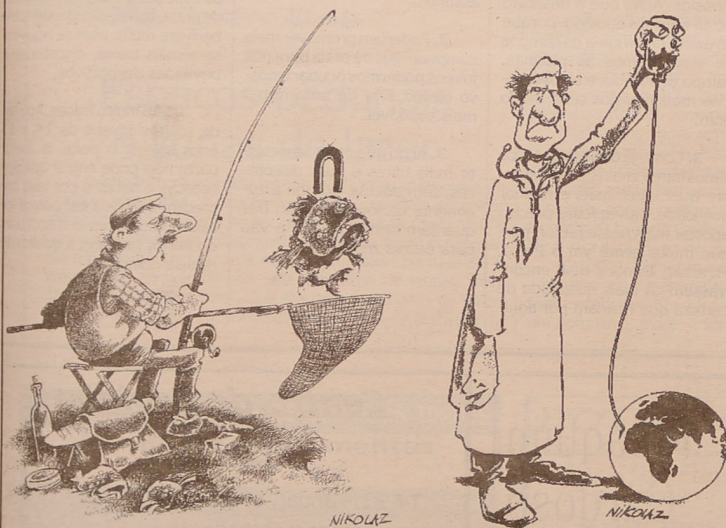

O seu estilo de vida, só por si, é fascinante e os seus desenhos são verdadeiramente deslumbrantes – Nicolaz, um jornalista francês, tem patente ao público na galeria da Junta de Freguesia de Espinho, uma exposição dos seus cartoons. O humor é a tônica dos trabalhos trazidos a Espinho e expostos por Nicolaz. Na cerimónia de abertura

oficial da exposição, o vice-presidente da Câmara Municipal de Espinho, Rolando de Sousa disse: "Encanta-me não só a exposição, os trabalhos, como também a forma como este artista encara a vida. Ele veio de França na sua moto", sublinhou Rolando de Sousa. Nicolaz nasceu a 30 de Dezembro de 1961, em Fontenay

le Comte (França). Estudou artes decorativas em Estraburgo e desde 1986 que realiza desenhos para a imprensa. Nicolaz foi o grande vencedor do prémio do salão internacional "Que Humor de Praia – Espinho 2000".  
**Manuel Proença** (texto)  
**Vítor Lancha** (foto)

**Passa-se**  
**ESTABELECIMENTO COMERCIAL**

NAS GALERIAS SABINUS – RUA 8

Contactar: 96 230 42 43

**A. PINHO FERREIRA**  
ADVOGADO

AV.ª 24 N.º 1019 - 3.º ANDAR - SALA J  
TELEF./FAX: 22 732 44 57

**VENDE-SE APARTAMENTOS - Centro de Espinho**

- T4 Dúplex novo** – Rua 18 (junto Igreja)
- T3 usado** remodelado – Rua 19 (junto escolas)
- T1 e T2 novos** – Rua 23 e Rua 20

Campanha promocional de c/ oferta de electrodomésticos p/ entrega imediata  
Trata o próprio

Tlms.: 96 417 79 96 - 96 424 76 76 - 96 728 89 17



**inquérito**

*Se para uns Espinho continua a ser o seu local eleito para passar o tempo, para outros a cidade começa a perder o encanto que outrora já teve. Apesar de todas as actividades promovidas durante o Verão, os jovens desejam mais alternativas para se divertirem à noite. Mais eventos e mais infra-estruturas dedicadas às novas gerações seriam o ideal para cativar este pessoal jovem que recentemente tem abdicado de Espinho para frequentar outros locais.*

Jovens 'reclamam' mais apoio

## "Espinho com alternativas só no Verão"

Vânia Leite

1. Em termos de animação, acha que Espinho oferece várias alternativas?

2. O que é que falta aos jovens?

Que tipo de actividades?

3. Em relação às noites de Espinho, o que pensa?

Daniela Sá  
17 anos  
Estudante  
Espinho



1. Acho que existem várias alternativas mas só no Verão, porque durante o Inverno há pouca coisa. Temos o Double O, alguns bares e agora temos também uma cervejaria que abriu recentemente, mas de resto existem poucos sítios para estar.

2. Mais locais para passar o tempo, como por exemplo bares, ainda existem poucos cá em Espinho. Poderiam também organizar mais torneios de voleibol de praia.

3. Costumo frequentar a noite em Espinho, mas agora no Verão o que há mais são os bares de praia e pouco mais. No entanto, penso que os jovens ainda gostam de frequentar Espinho durante a noite.

Pedro Azeredo  
20 anos  
Empregado de restaurante  
Espinho



1. Tem poucas. Acho que só durante a noite é que há mais sítios para os jovens se divertirem, como as discotecas, mas ainda falta cá muita coisa.

2. Eu sugeria mais torneios de praia para as pessoas poderem participar, assim como mais diversão na esplanada.

3. Penso que as noites cá em Espinho deveriam melhorar, porque os jovens começam a procurar coisas novas e vão para outros locais, como por exemplo, Porto e Esmoriz.

Marco Silva  
20 anos  
Estudante  
Espinho



1. Acho que sim, pelo menos no que diz respeito a bares, tem vários onde as pessoas podem passar o tempo e divertir-se.

2. Em relação ao desporto penso que poderiam existir mais ginásios. Acho que o desporto devia ser mais apoiado, porque só existe lá em cima os campos de ténis, temos as piscinas, campo de futebol e se tivéssemos mais ginásios seria muito bom.

3. Como já disse existem cá vários bares, mas isso nem sempre quer dizer mais e melhor qualidade. Talvez fosse preciso apostar mais nesse factor, porque muita gente vai o Porto, Miramar, Esmoriz e se encontrassem cá mais qualidade de certeza que ficariam por aqui.

Tânia Coutinho  
14 anos  
Estudante  
Espinho



1. Continua a oferecer alternativas, mas penso que poderá oferecer mais e melhores, porque penso que Espinho tem condições para ter mais divertimentos para os jovens e, neste momento, está um pouco pobre no que diz respeito a este assunto.

2. Poderiam promover mais campeonatos de praia para nós jovens podermos ocupar o nosso tempo livre de uma forma mais saudável.

3. Acho que poderiam existir mais bares e mais discotecas, sem dúvida, porque actualmente os jovens já não frequentam tanto Espinho e vão para outras zonas.

Miguel Azevedo  
17 anos  
Estudante  
Espinho

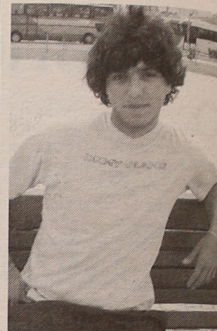

1. Muito poucas. Espinho é uma cidade de turismo e sinceramente, acho que está a perder as qualidades.

2. Mais diversão, como campeonatos de futebol e voleibol. Podiam aproveitar mais os espaços da praia para bares de praia, cafés, etc. Depois também era muito bom se houvessem mais bares, discotecas e pavilhões desportivos.

3. São muito fracas. Apesar de muitos jovens de 14 e 15 anos saírem à noite, a maior parte não pode entrar em discotecas e bares e por isso começam a frequentar outros locais como bares e discotecas do Porto, também a qualidade não se compara.

### INCRÍVEL

Valor de prestações mensais:

T2 = 147,47 € (29.565\$00)

T3 = 212,93 € (42.689\$00)

**Não perca a oportunidade**

VENDE-SE

APARTAMENTOS DE LUXO

Cozinha equipada c/ electrodomésticos

Contacte-nos e visite-nos

Paços de Brandão  
Telm. 91 772 92 92

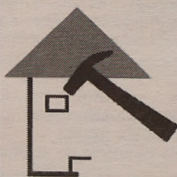

Joaquim  
Cardoso

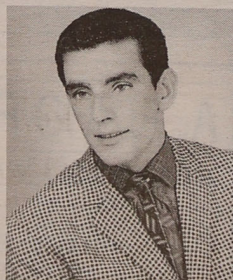

Executo  
todo o serviço  
de Pintura  
e Trolha

Rua 43, n.º 30  
4500 Espinho

Contacto:  
93 483 48 44

**Centro de Espinho**  
**VENDO**

T4 - 1.º andar, c/ marquise fechada 15 m2  
aprox., garagem fechada.

T3 - 3.º andar, c/ 150 m2 aprox., aquec.  
central completo, lugar garagem e arrumos na  
cave.

T3 - R/C 150 m2 aprox., aquec. central,  
marquise fechada, garagem fechada p/ 2 car-  
ros, logradouro c/ 60 m2, independente, 12 m2  
arrumos no sótão.

Contacto: 91 959 12 94



**Hélder Torres**  
15 anos  
Estudante  
Espinho

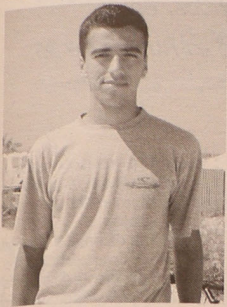

1. Sim, mas durante as férias. Temos os campos de ténis, a piscina e a praia, embora existam poucas actividades.

2. Faltam os divertimentos que em tempos a Câmara já ofereceu. Podiam organizar mais actividades para os jovens, como por exemplo, torneios de futebol e voleibol.

3. O ambiente é bom, pelo menos nesta parte ao pé da praia. São cada vez mais os jovens que optam por se divertirem cá em Espinho, embora mais ao fim-de-semana, pois durante a semana são poucos.

**Vanessa Martins**  
19 anos  
Estudante  
Espinho

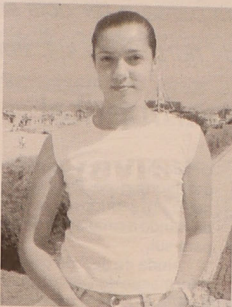

1. Sinceramente acho que não. Principalmente os jovens começam a fugir de Espinho à procura de novos locais. Acho que a cidade está a perder os encantos.

2. Mais desporto, principalmente feminino e também mais festivais e concertos na praia para cativar mais as pessoas.

3. Em relação à noite, penso que existem poucos bares e, por isso, os jovens vão para outros locais à procura daquilo que não encontram na cidade.

**Diogo Gomes**  
14 anos  
Estudante  
Espinho



1. Não muitas. Só no Verão é que nós jovens encontramos mais actividades para ocuparmos o nosso tempo livre, como a praia e a piscina.

2. Embora existam já torneios de voleibol na praia, não há ainda para a nossa idade. Deviam apostar mais nos jovens de hoje.

3. Penso que agora são as gerações mais novas a frequentarem as noites de Espinho, o que antigamente não acontecia. No entanto, ainda há muitas pessoas que preferem ir para o Porto para se divertirem.

**Nuno Carvalho**  
14 anos  
Estudante  
Paramos

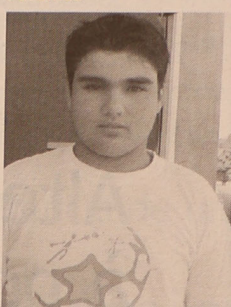

1. Oferece muitas. Existe muita diversão nas praias, como, por exemplo, na Praia da Baía há aeróbica, na Praia Azul há um parque para as crianças.

2. Acho que o desporto devia ser mais apoiado, não só o futebol e o voleibol, como também o andebol. E é pena uma modalidade ter que acabar por falta de apoio.

3. Eu não frequento as noites de Espinho, mas penso que os bares que existem cá continuam a cativar os jovens, não só os de Espinho, como também jovens de outros locais.

**Ana Rodrigues**  
23 anos  
Estudante  
Espinho



1. Eu penso que o presidente da Câmara só se preocupa com os grandes empreendimentos para aplicar em turistas e nem repara nos jovens. A Câmara Municipal devia apoiar mais os jovens de hoje.

2. Mais actividades não só a nível de cultura, mas também a nível de desporto. Nós podíamos ter mais workshop's, porque não é só gozar a vida, poderiam existir actividades que incentivassem mais à própria cultura. A juventude de Espinho vive ao pé da praia e sempre gostou de voleibol. Poderiam existir uns cestos de basquetebol, uma rede de vôlei. E no que respeita a desportos radicais, como bodyboard, skate e patins em

linha, acho que podiam ser mais apoiados.

3. Recentemente abriu um novo café cervejaria e as pessoas ficaram todas excitadíssimas e não passa de um local normal, porque realmente os jovens não encontram mais alternativas. E acho ainda que o presidente não está a ser muito esperto, porque se as noites cá em Espinho melhorassem, de certeza que mais jovens vinham para cá, o turismo aumentava e o comércio melhorava.

**Tiago Santos**  
19 anos  
Mecânico  
Lourousa

1. Sim, penso que sim. Nesta altura do Verão tem imensos desportos na praia para os jovens e durante a noite existem os bares para estes se divertirem.

2. Deviam apostar mais nos torneios de praia, nomeadamente no voleibol. Acho que o desporto é essencial.

3. Eu costumo frequentar a noite cá de Espinho e pessoalmente acho que é muito boa. Espinho continua o local eleito por muitos jovens, e eu prefiro Espinho do que o Porto ou outro sitio qualquer.



**OPINIÃO**

**VARANDA DA COSTA VERDE**

Agostinho Almeida

**Espaços pedonais e zonas de lazer**

Espinho foi uma das cidades com praia mais apetecíveis do universo português. A concorrência não conseguia esconder uma pontinha de inveja ao ver que a Rainha da Costa Verde (título honorífico que a distinguia das congéneres) conseguia ser o ponto de encontro da melhor sociedade portuguesa e estrangeira, através da sua sala magnífica de visitas, mais conhecida por "picadeiro", que era uma vasta zona de lazer, que na Avenida 8, compreendida entre a Rua 17 (estação da

CP) e a Rua 23. Este perímetro era todo exclusivamente pedonal e as entradas devidamente gradeadas para evitar abusos de intrusos motorizados.

Entretanto, com a construção do volumoso Aparthotel Solverde, houve necessidade de suspender o traçado à função privilegiada de lazer, para movimentação das viaturas ligadas à empreitada. O tempo foi passando, a obra concluiu-se sem que tivesse havido o cuidado de reservar o piso térreo para estabelecimentos de hotelaria e afins, como sempre existiram, o que lamentavelmente veio a desmotivar a edificação em restabelecer a função primordial a que havia habituado, ao longo de décadas, turistas nacionais e estrangeiros, que escolhiam Espinho para gozarem férias ou passarem fins-de-semana.

Não vamos agora nomear culpados. É tempo, isso sim, de se procurar restabelecer essa prodigiosa zona de lazer, novamente com belas esplanadas, serviços de cafetaria (não em barracões), dos cafés existentes ou outros que surjam, que podem e devem concorrer para a policromia com os guarda-sóis de cada concessionário. O próprio Casino, a exemplo do que aconteceu, deverá ter a sua esplanada no espaço que lhe está confinado.

A música-ambiente e os conselhos publicitários, emitidos num ambiente de serenidade, proporcionava bem-estar aos seus frequentadores. Era o local ideal para se ler a imprensa diária ou um bom livro, trocar impressões sobre a vida política, social ou

desportiva, efectuar negócios, estabelecer amizades e até proporcionar casamentos. O "picadeiro" era, efectivamente, o ponto de encontro ideal para espinhenses e forasteiros.

Vamos aproveitar para deixar um repto ao nosso presidente da Câmara, José Mota, como homem que se interessa pelo desenvolvimento de Espinho, para mandar delinear um novo "picadeiro", dotando o local de iluminação adequada, regularizar o piso, bem como os passeios onde assentaram as esplanadas. O imóvel onde funcionava a cabina de som, ladeado por duas pequenas lojas, foi recentemente demolido, não se vislumbra a que propósito, esperando-se que em sua substituição possa nascer um novo, dotado de serviço de cafetaria para esplanadas.

Esta é, seguramente, uma obra de agrado geral para a população que não se cansa de enaltecer as vantagens e lamentar que alguém um dia se tenha lembrado de dar cabo de uma das melhores estruturas sociais e turísticas que Espinho já teve.

A devassa de viaturas que actualmente se assiste naquele espaço pedonal, "corta o coração"! É necessário voltar a colocar-se o gradeamento que dali foi retirado e que terá sido guardado algures.

Actualmente Espinho tem uma enorme zona pedonal à beira mar, mas o característico bulício transforma a zona num espaço de diversão e não de descanso!

**ATENÇÃO À JUVENTUDE DE TODAS AS IDADES**

**Vende-se apartamentos**

**T1 - T2 - T3**

RUA 19 - ESPINHO (Junto Centro Luso-Venezolano)  
A 5m da Feira, 10m de Gaia e a 15m do Porto. Boas áreas, qualidade, oferta de electrod. Bons preços com possib. de financiamento.

Trata o próprio

Tlms.: 96 417 79 96 - 96 424 76 76 - 96 728 89 17

**HOTEL CANINO**

Escola de Treinos

OBEDIÊNCIA • GUARDA  
PROTECÇÃO

SE VAI DE FÉRIAS  
FAÇA JÁ A SUA RESERVA

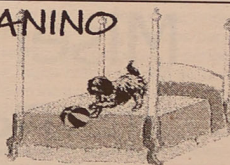

Rua do Lavrador, n.º 47 - Cardielos - Rio Meão  
4520 Sta. Maria da Feira • Telef. 256 784 005 • Tlm. 919 651 821

**Vendem-se**

**Apartamentos T2**

65.000 € - PODE PEDIR DINHEIRO EXTRA.  
OFERTA DA ESCRITURA.

22 745 55 63 / 91 211 81 44

**Clínica Médico-Dentária**

**Rosa Neves, Lda.**

Rua 29, n.º 696 (entre as ruas 26 e 24)

Marcações pelos telef.: 22 734 01 16 e 91 496 13 67



PICANHA MINEIRA (Especialidade)  
PICANHA PAULISTA (Especialidade)  
CHURRASQUINHO MISTO  
Outras especialidades...

Para fora  
FRANGO NO CHURRASCO  
COSTELINHA NA BRASA c/ guarnição

RUA 23, N.º 50 ----- 4500-803 ESPINHO  
Telef. 22 732 06 79 • Tlm. 91 879 47 42/45

Aberto até às 2 horas da manhã c/ serviço de Snack-Bar



## Férias para jovens do concelho "A Caminho da... Serra da Freitas"

O Gabinete de Apoio à Juventude da Câmara Municipal de Espinho está a organizar um programa de férias inovador denominado "Jovem Viajante".

Este programa destina-se aos jovens entre os 14 e os 18 anos de idade, residentes no concelho, e consiste numa viagem à Serra da Freitas, em Arouca, onde serão organizadas várias actividades, das quais se destacam visitas culturais, actividades de lazer, desportos de aventura como escalada, slide, rappel, caminhada, tiro com arco, entre outros.

Para além da vertente mais divertida, esta iniciativa tem como objectivo auxiliar os encarregados de educação dos jovens na ocupação dos tempos livres dos seus filhos, de uma forma mais saudável e divertida, durante as férias.

A viagem irá realizar-se de 18 a 22 de Agosto.

Os jovens que pretendem alinhar nesta iniciativa, que se realiza pela primeira vez, podem inscrever-se ainda hoje ou amanhã, das 9 às 18 horas, no Gabinete de Apoio à Juventude, localizado na sede da Junta de Freguesia de Espinho.

Vânia Leite

## A favor dos Voluntários de Espinho 'Operação Triunfo'

A Associação Humanitária Bombeiros Voluntários de Espinho vai realizar no dia 9 de Agosto, na Nave Polivalente, o espectáculo "Operação Triunfo".

Estarão presentes praticamente todos os intervenientes do programa de televisão apresentado por Catarina Furtado na RTP1 e as receitas reverterão a favor dos Voluntários de Espinho, sendo destinadas à compra de fardamentos, de um barco para salvamento e assistência nas praias, e para a renovação do aspecto exterior do quartel da Rua 16.

## Do Lions, no sábado Colheita de sangue em Anta

Todas as pessoas saudáveis, entre os 18 e os 65 anos de idade, e com peso igual ou superior a 50 quilos podem dar sangue, ao fazê-lo podem estar a salvar uma vida e nem sequer precisam de dirigir-se ao hospital para o fazerem.

No âmbito das suas habituais campanhas, a Associação de Dadores Benévolos de Sangue do Lions Clube de Espinho leva a cabo mais uma colheita, desta feita, na manhã de sábado, entre as 9 e as 13 horas, no Centro de Saúde de Anta.

A recolha do sangue é efectuada pelos profissionais dos Hospitais da Universidade de Coimbra e, na organização deste iniciativa, os Lions contam com a colaboração da Paróquia e Junta de Freguesia de Anta, do Centro de Saúde e dos membros do Leo Clube de Espinho.

Sandra Soares

## Campanha de sensibilização Cuidado com o sol

No próximo sábado, a Sociedade Portuguesa de Dermatologia, com o patrocínio da Câmara Municipal de Espinho, leva a efeito uma campanha de educação e sensibilização em relação aos cuidados a ter com o sol.

Esta campanha decorre entre as 9 da manhã e as seis da tarde e os postos de atendimento ficam situados nas imediações da entrada da Piscina Solário Atlântico e junto à Ludoteca, na Praia da Baía.

Esta iniciativa encerra ao fim da tarde com a largada de três mil balões.

*O executivo camarário deliberou por unanimidade aprovar, a título experimental, uma alteração à postura de trânsito na Rua 4. Caso tal alteração seja aprovada em Assembleia Municipal, esta via passa a ter dois sentidos, entre as Ruas 31 e 33, e passa a circular-se de norte para sul, entre as Ruas 33 e 35.*

## A título experimental

# Alteração à postura de trânsito na Rua 4

Sandra Soares

Na sequência da empreitada da Beira-mar e das obras executadas na Rua 2 e transversais, o Departamento de Serviços Básicos da Câmara Municipal de Espinho propôs ao executivo que fosse efectuada uma alteração à postura de trânsito na Rua 4, por forma a facilitar a circulação, nomeadamente, de veículos pesados.

Esta proposta foi aceite por unanimidade e será aplicada a título experimental, embora tenha de ir primeiro à aprovação da Assembleia Municipal, cuja próxima sessão apenas se inicia em Setembro.

Após aprovação, a Rua 4 deverá ficar com dois sentidos, entre as Ruas 31 e 33, sendo proibido estacionar de ambos os lados da via, neste troço. Quanto ao troço compreendido entre as Ruas 33 e 35, cuja

circulação se fazia do pavilhão do Sporting de Espinho para norte, o sentido é invertido, passando a circular-se de norte para sul.

Ainda de acordo com uma informação do Departamento de Serviços Básicos, o executivo deliberou aprovar a conta final apresentada pela IMOSERRA - investimentos imobiliários, respeitante às obras das Escolas Primárias de Espinho 3, Esmojães e Guetim e a obra de reparação da Piscina Municipal. Também foi aprovada a conta final da instalação da rede de saneamento no Bairro Piscatório, apresentada pela Poal.

Entretanto, nesta reunião de Câmara, o executivo tomou conhecimento de que a proprietária do edifício situado nos ângulos da Rua 2 com a 21 está interessada em vendê-lo, tendo proposto à Câmara a sua aquisição por 475 mil euros.

O executivo deliberou informar de que não está interessado na aquisição pelos valores

propostos, acrescentando que a proprietária terá de efectuar obras de manutenção no prédio em causa.

Foi ainda dada a conhecer, pela PSP, uma participação de ruído proveniente de obras executadas pela Refer durante a madrugada do dia 26 de Junho na linha-férrea.

O Instituto de Solidariedade Social comunicou a extinção da estrutura do Comissariado Regional do Norte de Luta Contra a Pobreza, referindo que as atribuições, direitos e obrigações deste órgão passaram para a sua alçada devendo qualquer assunto relativo ao distrito de Aveiro, ser tratado junto do Centro Distrital de Solidariedade e Segurança Social.

Por fim, nesta reunião, foi decidido atribuir 13 mil euros para a festa de Natal dos filhos dos trabalhadores da Câmara Municipal de Espinho e pagar os 145,17 euros respeitantes à despesa com o consumo de energia eléctrica nos festejos em honra de S. João, na Praia de Paramos.

## Sábado e domingo

# Homenagens e distinções nos 66 anos da Santa Casa da Misericórdia de Espinho

A Santa Casa de Misericórdia de Espinho vai comemorar no sábado e no domingo, o 66.º aniversário. Este ano, o ponto alto das comemorações terá lugar durante a sessão solene, no sábado, pelas 11.30 horas, com a entrega de medalhas de 'Irmão Benemérito' e de 'Irmãos Benfeitores' - Maria Fernanda Cardoso Brandão, José Gomes da Silva, Conceição da Piedade Sequeira Silva, Manuel Agostinho Pereira de Moura (pároco de Anta) e Manuel António Gomes da Silva (Sancebas). Fará parte do ponto alto, também, o descerramento de uma placa e uma foto, em homenagem a José Domingues de Oliveira, sendo atribuído o seu nome a uma das salas de convívio do Lar da Terceira Idade.

De salientar que a cerimónia solene será presidida pelo padre Vítor Melícias, presidente da União das Misericórdias Portuguesas.

Depois de um almoço, Vítor Melícias predirá, também, à celebração de uma Eucaristia. Ainda no sábado à noite, pelas 21.30 horas, no cinema do Casino de Espinho, realizar-se-á um espectáculo com a Fanfarrinha Académica de Coimbra - Tuna Universitária, e com um grupo de fados que a acompanhará. De salientar que este espectáculo é gratuito. No entanto, o acesso só será permitido às pessoas portadoras de um convite que está disponível na Casa Vito, Casa Romeu, Casa Fonseca, bem como nos serviços administrativos da Santa Casa da Misericórdia de Espinho.

No domingo, será celebrada uma missa solene na Igreja Matriz de Espinho, às 11 horas, seguida de uma romagem ao Cemitério Municipal, onde será deposta uma coroa de flores em memória dos mesários, irmãos e idosos (utentes) falecidos.

Manuel Proença

**MÉDICOS  
DENTISTAS**  
JORGE FERREIRA  
BRUNO MORRIS

SAMS QUADROS  
SAMS \* CGD  
SIM \* MÉDIS

Edifício S. Pedro  
Sala W  
Rua 23, n.º 174  
Telef. 22 734 86 93

### MORADIA DE LUXO

Melhor local de Nogueira da Regedoura  
VISTAS DE MAR

Próximo do Nó da Auto-Estrada A1 (a 1.500 m)  
T4 + Escritório - 2 suites - 3 banhos completos + 2 WC  
Electrodomésticos, Aquecimento Central, Garagem para 4 carros  
Preço Espectacular

Visite-nos: 91 429 13 45 / 91 706 01 70 / 91 781 29 02

### DOMUSGEST GESTÃO DE CONDOMÍNIOS

Confie na nossa experiência

Rua 21 n.º 755 - 1.º C (Esq. c/ Rua 26)  
Telefs. 227320866 / 227341589 • Telem. 962984197



Como estava previsto, a última reunião da sessão de Junho da Assembleia Municipal ficou marcada pela discussão do problema das sucatas no concelho, um assunto que de polémico passou a consensual, com a aprovação por unanimidade de uma recomendação para eliminar todos os depósitos de sucata do concelho de Espinho que não tenham possibilidade de reunir os requisitos legais em vigor e da existência de um parque de sucata correspondente às necessidades do município, a prever no Plano Director Municipal (PDM).

## Assembleia Municipal defende existência de um parque de sucata

# Depois da polémica.... a unanimidade

Sandra Soares

O último documento discutido na sessão de Junho da Assembleia Municipal foi apresentado por Jorge Carvalho e tinha por tema um assunto já muitas vezes abordado pelo deputado, as sucatas do concelho, a sua ilegalidade, mas sobretudo os problemas que podem causar ao nível da saúde pública.

Segundo o vogal, "está provado que as sucatas podem prejudicar seriamente a saúde e o meio ambiente porque podem: afectar o solo com diferentes compostos ou metais pesados não degradáveis; contaminar as linhas de água adjacentes ou lençóis freáticos; afectar o ar com a emissão de dioxinas resultantes da combustão; afectar a qualidade de vida com o ruído resultante da maquinaria utilizada na manipulação e transporte das sucatas; afectar a paisagem devido à sua localização inadequada que origine um impacto visual negativo".

Jorge Carvalho sublinha que "a legislação sobre localização e licenciamento de sucatas é apertada e reconhece expressamente a necessidade de proteger a saúde pública e de evitar a degradação da paisagem e do ambiente, pelo que as entidades públicas e as autarquias não podem alhear-se e pactuar com as sucatas clandestinas".

Daí recomendar que "sejam tomadas medidas urgentes para eliminar todas as sucatas perigosas do concelho de Espinho e, até ser criado um parque específico para o efeito no PDM, seja proibida a recolha de tratamento de sucatas que não sejam do nosso concelho (devendo ser elaborado um regulamento municipal próprio) e encerradas com urgência as sucatas susceptíveis de contaminar linhas de água ou lençóis freáticos".

O presidente da mesa da Assembleia, Carlos Gaio, distingue entre depósitos de sucata, parques de sucata e parques industriais, lembrando que se tem de esperar pelo PDM para ver o que o mesmo diz sobre a possibilidade de Espinho comportar um parque de



sucata.

O autarca revela ainda a existência de um despacho do Governo que, nada estando previsto no PDM sobre sucatas, permite a legalização provisória de uma sucata, desde que cumpra alguns requisitos e Maria Goretti (PSD) explicita que esta legalização provisória é efectuada por dois anos, podendo ser renovada, mediante uma avaliação de seis em seis meses, por mais três anos.

**Sucata da Cavada Velha**

Embora, o documento

apresentado não refira qualquer caso específico e estejam referenciadas mais de 20 sucatas ilegais no concelho a discussão acabou por se centrar na situação da Sucata da Cavada Velha, localizada em Anta.

Mas Maria Goretti sublinha que "esta sucata existe há mais de 10 anos e só deu agora nas vistas porque foi a única no concelho a fazer o pedido de licenciamento, dispondo-se a cumprir todas as regras, inclusive a construção de um ETAR no próprio terreno. A meu ver, é também a única que merece o licenciamento provisório, até que o PDM preveja um local

para a instalação de todas as sucatas".

Para Jorge Carvalho o grande perigo desta sucata é a sua proximidade de uma linha de água, um meio rápido de propagação de elementos poluidores.

O vogal lembra ainda que num depósito de sucata, onde os carros são guardados para reutilização de peças, o perigo é muito mais reduzido do que num local onde a sucata é retalhada e se queimam produtos, sublinhando que nesses locais têm de ser criadas infra-estruturas adequadas à sua impermeabilização.

Apear da sua preocupação, enquanto o PDM não prevê um local apropriado, Jorge Carvalho admite a legalização provisória de um depósito para a sucata, apenas do concelho, mas nunca para tratamento dessa sucata.

O vice-presidente Rolando de Sousa garante que "todas as sucatas do concelho são ilegais e para eliminar, mas os comportamentos devem ser iguais para todos e, muitas vezes, essa é a razão para uma decisão não ser aplicada na prática".

Em relação à Sucata da Cavada Velha, o autarca ex-

plica que uma das condições previstas no despacho que permite a legalização provisória é que as sucatas não podem estar em terreno de servidão administrativa e, neste caso, há uma parte do terreno que pertence à RAN (Reserva Agrícola Nacional). Mas, sabendo disto, o proprietário comprometeu-se a utilizar apenas o terreno da área urbana.

### Soluções com o PDM

No entanto, o responsável deixa claro que "não correríamos o risco de legalizar uma sucata que não cumpra todos os requisitos previstos no despacho. Como esta há mais sucatas e queremos eliminá-las pelo que procuramos encontrar uma solução no PDM, embora seja difícil encontrar um terreno no concelho que corresponda às condições para instalação de um parque de sucata. Se não encontramos teremos de recorrer a outras soluções".

Quando a discussão ameaçava prolongar-se, Ângela Couto (CDS/PP) lembrou que se estava "a particularizar a discussão quando o documento é genérico e todos concordam com os considerandos e a periculosidade das sucatas".

Depois de uma reunião entre os líderes das quatro bancadas, a Assembleia chegou a consenso deliberando por unanimidade "manifestar a sua preocupação pelo arrastar desta situação e recomendar à Câmara que sejam tomadas medidas urgentes para eliminar todos os depósitos de sucata do concelho de Espinho que não tenham possibilidade de reunir os requisitos legais em vigor, designadamente os depósitos que sejam susceptíveis de contaminar linhas de água ou lençóis freáticos".

A Assembleia considera ainda que "deve ser estudada e prevista, no âmbito da revisão do PDM, a existência de um parque de sucata correspondente às necessidades do município".

## Vendem-se T2 e T3

No ângulo da futura Rua 11 com a Rua 32

Acabamentos de primeira \* Soalho de Afizelia \* Banheira de hidromassagem \* Portas de alta segurança \* Estores eléctricos de termolacado \* Aspiração central \* Aquecimento central \* Móveis de cozinha em faia

Contacto: 919 745 788 • 917 236 040

## DR. ILÍDIO SANTOS

MÉDICO DENTISTA

Consultórios:

— Rua 16 (Esquina Rua 19), n.º 545-1.º DL.º - Espinho - Telef. 22 734 29 31  
— Rua Júlio Dinis, 748 - 4.º Esq.º - Sala 413 - Porto - Telef. 22 600 71 75  
— R. Manuel Alves de Sá, 15 G - 4400-494 V.N. Gaia - Telef. 22 711 86 61 / 22 711 86 42

Implantes  
Ortodontia Fixa  
Prótese Fixa

Acordos com:  
SAMS/QUADROS  
ACASA \* CGD  
ADSE \* PSP

## VENDE-SE MORADIA Rua 27 – Centro Espinho

Junte o útil ao agradável, habitação + Loja,  
totalmente remodelada com habitação no 1.º  
andar com entrada independente + Loja no r/c

Trata o próprio

Tlms.: 96 417 79 96 - 96 424 76 76 - 96 728 89 17



## Juventude Popular em plenário

## João Paulo Mendes assume presidência

O plenário concelhio da Juventude Popular de Espinho reuniu para eleger os seus

órgãos sociais, assim como os vários delegados ao Conselho Nacional e ao próprio plenário concelhio.

Para a mesa do plenário foi eleito como presidente Marco Oliveira, coadjuvado por José Amaral e Pedro Valente e na comissão política assume a presidência João Paulo Mendes, para a vice-presidência foi eleito Luís Babelo, como secretário Raul Moreira e como vogais Joana Coelho, Ana Babelo e João Sá.

No final da eleição, João Mendes mostrava-se satisfeito pela vitória, mas também preocupado pela responsabilidade que os jovens militantes democrata-cristãos do concelho depositaram na sua equipa, sendo esta "um misto de experiência e renovação".

Para o próximo mandato, o presidente da Comissão Política coloca a fasquia bem alta, afirmando que "será a voz de todos os democrata-cristãos do concelho".

Para isso, João Mendes afirma que "esta concelhia vai colocar as novas tecnologias, na aproximação aos jovens espinhenses, promovendo assim o debate e a reflexão sobre os mais diversos assuntos, permitindo que a Juventude Popular de Espinho encontre as verdadeiras soluções para o futuro da nossa terra".

## Juventude Social Democrata

## Recandidatura de Ricardo Sousa

A Juventude Social Democrata vai a votos e o deputado da Assembleia Municipal, Ricardo Sousa recandidata-se à presidência deste órgão político.

A equipa que acompanha este candidato, assim como as linhas orientadoras da sua acção política para o próximo mandato serão apresentadas, na próxima segunda-feira, em conferência de imprensa, no Parque João de Deus.

## Rosa Albernaz critica Marques Mendes e Paulo Portas

*Actualmente, todos os distritos têm o seu Tribunal de 1.ª Instância, mas o Governo vai extinguir o actual Tribunal Tributário de 1.ª Instância de Aveiro, para criar um novo Tribunal, a sedear em Viseu, que terá jurisdição sobre a área actualmente abrangida pelos tribunais de Aveiro e Viseu.*

## PS contesta extinção do Tribunal Tributário de Aveiro

Esta é uma decisão fortemente criticada pelos deputados socialistas do círculo aveirense, pois consideram que esta medida irá traduzir-se num agravamento dos encargos de todos os cidadãos do distrito de Aveiro no acesso à justiça tributária, com o agravante de que o número de utentes e de processos do actual tribunal de Aveiro é, em muito, superior ao seu homólogo de Viseu.

Assim, "mesmo que se

julgasse defensável a agregação dos actuais tribunais distritais num único - argumento que o grupo coordenado pela espinhense Rosa Maria Albernaz contesta -, este não poderia jamais deixar de se sedear onde apresenta maior volume de processos e movimento, que é Aveiro", referem.

Os deputados socialistas recordam que "os cabeças de lista por Aveiro do PSD (Marques Mendes) e do CDS/PP (Paulo Portas), durante

a campanha eleitoral, repudiaram a anterior retirada do distrito de organismos públicos, perpetrada pelo Governo de Cavaco Silva, prometendo bater-se contra a repetição dessas penalizações infringidas a Aveiro", daí a sua estranheza perante a decisão agora tomada.

Os deputados interrogam-se, assim, sobre os argumentos do Governo, sublinhando que "se a decisão foi tomada por razões meramente económicas, terão sido considerados os encargos económicos e o valor das perdas de tempo impostos aos contribuintes?".

O grupo de Aveiro questiona ainda se o Governo "tem consciência de que no momento em que os cidadãos clamam pelo aumento da qualidade dos serviços públicos, esta medida implica uma grave degradação no acesso à justiça tributária".

E pergunta: "Pode o Governo explicar a política de localização de serviços desconcentrados no que toca ao distrito de Aveiro? Como se insere a extinção do Tribunal Tributário de 1.ª Instância de Aveiro nessa política? Estão previstas deslocações ou extinções de outros organismos? Quais?".



## CORREIO DO LEITOR

## Medalha

A Direcção do Orfeão de Espinho esclarece todos os sócios e interessados sobre o assunto: Medalha da Ordem

de Benemerência, concedida ao Rancho Juvenil de Espinho, fundado por Fausto Neves.

No jornal *Defesa de Espinho* da semana transacta, o Sr. José Domingues, fiel depositário da medalha da ordem de Benemerência, concedeu a guarda e manutenção da mesma a toda a Direcção, com maior incidência na actual presidente. Note-se que a carta que foi publicada, na semana transacta, foi entregue em mãos a um elemento da Direcção do Orfeão de Espinho, e data de 16 de Maio de 2003. Desde essa data a medalha não nos foi entregue. A referida medalha não se encontra na posse desta Direcção, nem no espólio entregue pela anterior Direcção, o que significa que não nos responsa-

bilizamos pela guarda e manutenção de algo que não possuímos. Para o fazermos, pedimos a quem a possuir, o favor de a entregar na casa sita na Rua 15, n.º 475 (4500 Espinho), no prazo máximo de 15 dias. Se tal não acontecer, teremos de dar conhecimento do seu desaparecimento, às autoridades competentes para investigação. Note-se que esta medalha além do valor afectivo, e do seu lugar nesta colectividade, que passa pelas mais diversas Direcções, também é valiosa em termos monetários.

Sem mais assunto,

*Direcção do Orfeão de Espinho*

## ESPINHO

T1+1 - T2 - T3 - LOJAS  
JUNTO À PISCINA NA AV.ª 8

APARTAMENTOS COM LOCALIZAÇÃO PRIVILEGIADA,

JUNTO AO MAR E PERTO DO CENTRO.

EXCELENTES ACABAMENTOS, QUE INCLUEM ELECTRODOMÉSTICOS,

AQUECIMENTO E ASPIRAÇÃO CENTRAL, PERSIANAS ELÉCTRICAS,

CAIXILHARIA DUPLA, BANHOS EM MÁRMORE,

PAVIMENTOS EM MADEIRA E GRANITO.



22 732 19 20 / 96 424 19 42

www.cgr-consultores.com

DE  
vende-se na  
Papeleria  
Papagaio  
(Rua 19)

Empresa Comercial e de Distribuição de Equipamentos de Escritório, Informática e Consumíveis necessita de:

- A) Comerciais;
- B) Pessoal para armazém.

C/ carta de condução, c/ ou s/ experiência, c/ 11.º / 12.º ano.

Resposta detalhada para o Apartado 122 - 4501-857 Espinho

## FINANCIAMENTOS URGENTES

## APROVAÇÕES EM 3 DIAS

OFERTA DA 1.ª PRESTAÇÃO NOS PRAZOS DE 48 MESES  
CAMPANHA VÁLIDA NOS MESES DE JULHO/AGOSTO

- ✓ Se dinheiro continua a ser o seu problema não hesite em contactar-nos.
- ✓ Fazemos créditos para todos os fins.
- ✓ Crédito habitação, pessoal, automóvel, empresas, obras, férias, etc.
- ✓ Dá-mos apoio ao início de actividade e trabalhamos com contas caucionadas.
- ✓ Reúna os seus créditos num só e fique a pagar uma prestação muito mais baixa.
- ✓ Faça o seu pedido, abra o seu processo e dentro de 5 dias terá o dinheiro na sua conta.
- ✓ Se procura uma empresa com mais de 3 anos de experiência e líder no mercado de aprovações, contacte-nos através dos n.ºs 22 600 05 18 ou 91 783 67 71 ou dirija-se ao Largo Eng.º António Almeida, n.º 70 - 1.º - Sala 357 (ao Estádio do Bessa).

*Fin. Conc. Inst. Cred. Aut.*





Paulino Moleiro,  
engraxador por excelência

## Uma história com 25 anos

*Pessoa séria e humilde,*

*Paulino Moleiro, de 67 anos de idade,  
é engraxador há já um quarto de século.*

*Considerado inválido, ocupa agora  
a maior parte dos seus dias  
no Café Cristal, onde se encontra  
o seu 'atelier' de trabalho.*

**Vânia Leite**

Foi, em tempos, cordoeiro mecânico na firma Manuel de Oliveira Violas, onde desde então foi reformado por invalidez. Assim, o Paulino Moleiro dedicou-se inteiramente a uma função não muito comum nos dias de hoje, a de engraxador. E foi há 25 anos que no Café Cristal o acolheram e onde permaneceu até à data.

Logo no início da sua "nova profissão", surgiu-lhe um convite por parte dos donos do Nosso Café, onde para além de poder exercer

o seu trabalho, este engraxador de serviço iria ter direito a uma pequena comissão por prestar também algumas tarefas para o café. Tal não se cumpriu e Paulino Moleiro regressou de imediato ao Café Cristal que mais uma vez o recebeu de braços abertos.

"Antigamente ia buscar o calçado a casa das pessoas para engraxar, pois mais vale ganhar pouco do que estar parado e não ganhar nada".

Ser engraxador é uma função não muito comum hoje e, segundo Paulino Moleiro, "não se pode fazer



dito uma profissão, mas sim uma forma de conseguir juntar mais um dinheirinho a uma reforma de 44 contos".

Recentemente recebeu ainda mais dois convites, um por parte do Café Palácio e outro para ir para a Rua 19, os quais recusou imediatamente devido ao facto de ter já "uma enorme amizade e apreço pelos donos do Café Cristal".

Apesar de a vida não lhe ter proporcionado outra saída, Paulino Moleiro sente-se contente, porque para além da amizade que tem com os seus "patrões", tem também uma relação de pro-

ximidade com os seus clientes e conhece-os "melhor do que ninguém".

Afirma ser "uma pessoa muito prestável" e se, porventura, um amigo ou um cliente lhe pede algum favor, ele não nega e fá-lo, pois gosta de se sentir útil e ajudar os outros.

Paulino Moleiro não pretende agora sair mais do seu local de trabalho e diz que por dinheiro algum o faria.

Quem quiser encontrar este engraxador de talento, pode fazê-lo todos os dias até bem perto das 16 horas... no local habitual.



### OPINIÃO CONTRA A CORRENTE

*Sancebas*

## Desventura

*Na luz crepuscular  
eu vi a tua imagem.  
Depois...  
Gerou-se a noite  
num instante.  
Adormeci...  
Sonhei uma paragem  
vivendo nos teus braços  
radiante...*

*Afagou-me  
as mãos da madrugada  
e fui abrindo os olhos  
tão risonho.  
O leito, ponta a ponta,  
eu tacteava.  
Fiquei desiludido...  
Foi um sonho... um sonho...  
Um triste sonho!*



### CORREIO DO LEITOR

## Honra seja feita

É minha intenção prestar pública homenagem ao presidente da Câmara, José Mota, pelo seu grande empenho no desenvolvimento da "sua cidade", mormente pela beleza em que se encontra a Praceta Maia/Brenha e agora com a reconstrução da Rua 2 que ficou um autêntico ex-libris da cidade.

Aproveito ainda para desejar as maiores prosperidades para o Jornal **Defesa de Espinho**.

*Rodolfo Correia Oliveira  
(Carvalhos - Gaia)*

## Assim não pode ser!

Eu queria louvar o senhor presidente José Mota, que teve a coragem de fazer renascer a esperança do povo de Espinho de ter uma esplanada construída a preceito que muito honra a cidade. Eu sempre tive dúvidas é que Espinho tivesse o policiamento desejado para reprimir os abusadores que cada vez são em maior número e são bem capazes de fazer cair por terra todo o empenho da câmara em dotar Espinho com uma avenida de categoria onde se pode andar a passear tranquilamente.

Eu há dias ouvi na televisão o sr. inspector-geral das Polícias dizer que há 30 por cento a mais de efectivos nas forças de segurança. Se assim é onde é que se mete a polícia de Espinho que raramente se vê na rua? Não digam que estão todos no casino e nas ruas... Não aparece senão os da força especial que vêm numa carrinha. Espinho está muito mal policiado. Na esplanada há um enxame de vendedores ambulantes que até se dão ao luxo de ocupar os passeios e polícia nem vê-la. Noutro dia os ciganos estavam a espreitar a saída do corpo de segurança numa carrinha junto ao casino e logo de seguida ocuparam mais de 20 metros do banco com óculos. Vejam lá ao que Espinho chegou! A pista de ciclismo nem sequer tem um sinal que indique para que se destina. As criancinhas que fujam dali senão são atropeladas! Os carros já estacionam em cima dos novos passeios e a polícia passa e não faz caso. Em suma, o caos está a rebentar e não há ninguém que ponha mão no respeito pelas leis. Não tarda estar tudo destruído, mesmo antes de terem acabado as obras. Parece impossível mas é verdade.

O povo português cismou ser comerciante à força e prevaricador quanto basta. Na clandestinidade todos procuram brilhar e enriquecer. São as peixeiras que vendem fora da praça, para não pagarem impostos. São os feirantes que montam tendas nos arruamentos ao lado da tenda principal. São os "pipoqueiros" e os vendedores marroquinos, são os ciganos. O mais engraçado é a falta de ordem e de fiscalização. Como se tem ouvido uma série de gente corrupta a serem postos em tribunal, até penso que se calhar em Espinho como muita gente faz vista grossa, alguma coisa se passa para se ver tanta prevaricação.

Eu chamo a atenção do sr. Mota, que me parece uma pessoa de bom senso e honesta, para ver quem prevarica nas suas funções e mereça ser punido, seja ele fiscal ou policial.

Assim não pode ser!

*Francisco Rebelo  
(Espinho)*



No Hotel PraiaGolfe

# Probus festeja sexto aniversário

*Rui Coelho é, desde sábado, o novo presidente do Probus Clube de Espinho, depois de lhe terem sido transmitidas as tarefas pela ex-presidente, Maria Fernanda Alves, num jantar que decorreu no Hotel PraiaGolfe e que contou com a presença do presidente da Câmara Municipal de Espinho, José Mota.*

**Manuel Proença**

Rui Coelho, e os elementos que o irão acompanhar na Direcção do Probus Clube de Espinho – Margarida Julieta (vice-presidente), Manuel Salvador (tesoureiro), Maria Fernanda Alves (secretária) e Luísa Quarenta (vogal), receberam as suas novas tarefas para o próximo ano, numa cerimónia integrada nas comemorações do sexto aniversário do clube. Foi também durante essa cerimónia que foram empossados cinco novos elementos que irão juntar-se ao Probus Clube de Espinho. A cerimónia contou, também com a presença o representante do governador do distrito rotário, Abreu Cepeda, o representante do Rotary Clube de Espinho, Ezequiel Jorge, e do administrador do Hotel PraiaGolfe, Alfredo Barros.

O presidente da Câmara Municipal de Espinho, José Mota ofereceu ao Probus a



Obra Completa de Marmelo e Silva e um livro de Edgar Carneiro e salientou o trabalho que aquela instituição tem vindo a desenvolver.

Por sua vez, a ex-presidente do Probus, Maria Fernanda (Tanda), fez um balanço sobre toda a actividade do seu mandato, de onde salientou alguns aspectos relacionados com "a cultura, e lazer aliados na busca e vitalidade".

Maria Fernanda disse que tudo foi feito para se "implementar o companheirismo e a solidariedade", em troca de "lealdade,

dignidade e respeito pela individualidade e privacidade".

A ex-presidente do Probus afirmou que "o ano pausou-se pela positiva" e agradeceu ao Hotel PraiaGolfe, nomeadamente ao seu administrador, Alfredo Barros" e ao jornal *Defesa de Espinho* – "o maior veículo informativo e formativo".

Por sua vez, o representante do Rotary Clube de Espinho, Ezequiel Jorge, recordou as dificuldades do Probus Clube de Espinho em ser aceite pelo Rotary. "Pensei que não iria ser come-

morado, na altura o segundo aniversário".

Ezequiel Jorge salientou os propósitos do Probus, nomeadamente "o facto de não querer deixar ninguém na solidão".

O representante do Rotary Clube de Espinho elogiou, por fim, "a presidência da Tanda" e manifestou plena confiança no seu sucessor, Rui Coelho.

No encerramento das intervenções, o novo presidente do Probus, Rui Coelho, referiu que "de ano para ano repetem-se as intenções e os votos" e disse que, "de-

pois do que a Tanda disse nada mais há a acrescentar".

No entanto, Rui Coelho fez questão de "dar as boas-vindas aos novos elementos" e prometeu "dar continuidade àquilo que já tem sido feito", tendo em perspectiva, a curto prazo, a "realização de uma palestra, um passeio com um grande leque cultural".

Rui Coelho manifestou a vontade de, no seu mandato, a sua equipa de trabalho "fazer, pelo menos, igual àquilo que o conselho director anterior fez".

## AUTOCAD / CAD-CAM Curso de Informática Industrial

- ✓ Curso gratuito.
- ✓ Confere direito ao respectivo certificado de formação e a subsídio de alimentação.
- ✓ Horário pós-laboral.

### Requisitos:

- Activos empregados.
- Frequência do Ensino Secundário.
- Detentores de competências informáticas.

### Centro de Formação/Externato Oliveira Martins

Rua 19/21, n.º 769 a 783 - Apartado 443  
4501-868 Espinho  
Telf./Fax: 22 734 14 68



PROGRAMA OPERACIONAL EMPREGO,  
FORMAÇÃO E DESENVOLVIMENTO SOCIAL  
(POEFDS)

## Clínica Médica Dentária

*Dra. Leopoldina I. Santos Tavares*

Acordos com: ACASA - CGD - MULTICARE

Rua 23 n.º 773 - 1.º eq. - Espinho • Telf: 22 732 41 21

## Vende-se moradia de luxo T4 c/ Cave - R/Chão - 1.º Andar

- AMPLA GARAGEM + LAVANDARIA + ARRUMOS
- CHURRASQUEIRA • TERRAÇO • ESCRITÓRIO
- COZINHA + COPA • GRANDE SALÃO COM FOGÃO DE SALA • 4 WC • BANHEIRA DE HIDROMASSAGEM
- AQUECIMENTO CENTRAL • ASPIRAÇÃO CENTRAL
- ALARME • PORTÕES AUTOMÁTICOS
- ILUMINAÇÃO COM PROJECTORES DE HALOGENÍO

### Urbanização da Guimbra

Tlm.: 96 807 79 32

Lote n.º 18

## Cabeleireiros

### Cursos para Activos

- ⇒ Ajudante de Cabeleireiro
- ⇒ Praticante de Cabeleireiro
- ⇒ Oficial de Cabeleireiro

### Informações:

- Os cursos conferem direito à respectiva carteira profissional;
- Funcionam em horário pós-laboral;
- São gratuitos, com direito a subsídio de alimentação.

### Informações e inscrições:

#### Centro de Formação Oliveira Martins

Rua 19/21, n.º 769 a 783  
Apartado 443 - 4501-868 Espinho  
Telf.: 227341468 \* Fax: 227318513  
E-mail: info@ex-oliveira-martins.rcts.pt

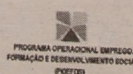

PROGRAMA OPERACIONAL EMPREGO,  
FORMAÇÃO E DESENVOLVIMENTO SOCIAL  
(POEFDS)



Fundo Social Europeu



Idanhenses associam-se ao projecto da AMI

# "Associação de Moradores da Idanha é para seguir!"



A AMI – Associação de Moradores da Idanha efectuou um convite a todos os idanhenses para que comparecessem, na passada sexta-feira à noite, junto à capela do lugar, para ficarem a conhecer melhor este projecto e várias dezenas de idanhenses aceitaram o convite. No fim do encontro... já havia cem sócios!

Sandra Soares

Na noite da passada sexta-feira, foram muitos os idanhenses que resolveram aceitar o convite da recém-formada AMI – Associação de Moradores da Idanha e compareceram no Largo da Capela onde ficaram a conhecer melhor este projecto, aproveitando para preencher a ficha de sócio.

A AMI – Associação de Moradores da Idanha já está devidamente formalizada desde Março e tem por objectivos, a promoção do bem-estar dos moradores, bem como a defesa dos seus interesses perante quaisquer entidades, públicas ou privadas, e ainda assegurar e promover o progresso da localidade.

Na apresentação, a comissão instaladora revelou que "os estatutos desta associação são simples e contém o essencial, já que, é a partir de agora que tudo se irá formar. Temos terreno para

construir a sede, mas este terá de ser um projecto que vai implicar tempo e esforço que tem de ser de todos".

A Comissão lembra que "isto nasceu de um sonho e da vontade de uma pessoa em colaborar, o senhor José Resende queria doar um terreno e era uma pena não aproveitá-lo". Agora, "queremos construir a sede e, não será a curto prazo, mas o terreno terá condições para albergar um local onde as crianças possam ter catequese, onde se possa instalar um infantiário ou ATL, onde possamos reunir e fazer algumas festas, ocupando os nossos jovens e estamos sempre abertos a outras sugestões".

E deixam claro: "Isto não é para nós, mas para o lugar, por isso queremos convidar todos a participar neste projecto. Queremos que se ins-

crevam como sócios e mais tarde poderão participar na eleição dos órgãos sociais que deve ocorrer em fins de Setembro ou Outubro".

Apesar das hesitações iniciais, as pessoas começaram a aproximar-se da mesa e a preencher as fichas de associado, pelo que, ao fim da noite a associação já tinha cerca de uma centena de sócios que vão pagar uma quota mensal de um euro.

José Resende é o idanhense que deu o pontapé de saída para a concretização de uma ideia de que já se falava à quinze anos atrás, disponibilizando-se a doar um terreno para a instalação da sede da associação e de outros futuros projectos.

Embora sublinhando que inicialmente apenas queria doar o terreno, José Resende acabou por ceder a

sua casa "como sede provisória e por ser presidente da Comissão Instaladora, pois vi que tinha de ser, que precisavam de uma escola e creio que agora isto é mesmo para seguir".

A Comissão Instaladora deu a volta ao lugar, convidando pessoalmente as pessoas a comparecerem na reunião, e José Resende garante que "fomos muito bem recebidos e, embora dentro do grupo houvesse alguns derrotistas que não acreditavam que as pessoas iam aparecer; eu sempre acreditei que viriam e assim foi".

Este idanhense reconhece que "não apareceu tudo, mas julgo que passando a palavra, quando houver uma próxima reunião para formação de listas e eleição dos órgãos sociais deve ser melhor, por isso estou muito satisfeito".

Mas reforça "o convite às pessoas da Idanha para que se associem ao projecto que agora começou e que vai precisar da colaboração de todos, pois espero que esta associação seja de todos, sem políticas ou questões pessoais envolvidas".

A Comissão Instaladora que deu forma a este projecto é constituída por: José Pinto de Resende, Maria Arminda Pinto Gomes de Sousa Santos, Maria José Águas Cruz, Delia Maria Brandão de Andrade e Resende Clement, Carlos Moreira de Sousa, Virgílio António da Rocha Pinto, Vítor Manuel de Oliveira Coelho, Karine de Oliveira Coelho, José Ramiro de Oliveira Coelho, Ildio Gomes Pinto e Fernando Augusto Gomes Pereira Ramos.

Associação encarada com optimismo

## "A Idanha está desprezada"



Rosa Rodrigues Miranda vive na Idanha desde que casou há cerca de 58 anos e foi até ao Largo da Capela na sexta-feira à noite porque quer

ser sócia da AMI, uma associação que "se já existisse há mais tempo era uma boa coisa".

Para esta senhora, o grande problema da Idanha é que "não tem transporte para irmos daqui para Anta, eu tenho de ir todos os dias ao posto médico e depois tenho de ir de camioneta para Espinho, para vir de camioneta para a Idanha. Deviam de falar com as empresas para que fizessem essa carreira".

Manuel de Oliveira Mano nasceu e foi criado na Idanha, já sabia da existência da AMI e resolveu aceitar o convite que lhe foram fazer a casa.

Considera a existência da associação benéfica para o lu-

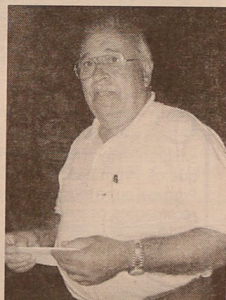

gar, mas como existem projectos semelhantes em Anta e nos Altos Céus, considera que "é carga a mais para a freguesia, porque o lugar não tem dinhei-

ro para fazer obra destas, só se houver alguns ricos que disponham ou uns subsídios, senão não vejo como concretizar estes sonhos".

Mas de uma coisa está certo, "a Idanha está desprezada, até pela Junta de Freguesia, para fazerem aqui alguma coisa é preciso fazer-se muito barulho, o lugar está isolado e merecia que olhassem um bocadinho mais para ele, pois fazemos aqui coisas que não se faz na freguesia, este sempre foi um lugar baírrista e apesar das pessoas serem pobrezinhas, sempre fizeram questão de estar bem representadas".

Por isso mantém a esperança: "Pode ser que a associação ajude a alertar para estes



problemas, mas há tantas coisas no país mais graves e ninguém trata delas".

Elvira Pinto mora na Idanha há 49 anos, desde que nasceu,

e teve curiosidade em ficar a conhecer porque motivo a AMI convidou todos os moradores do Largo da Capela a comparecerem no Largo da Capela.

Se a associação é para benefício da Idanha acha "muito bem, pois há aí tantos terrenos de velho e é bom que quem tem muitos terrenos ajude, para que se faça alguma coisa".

Esta idanhense considera que "a associação pode trazer benefícios, pois ainda falta muita coisa à Idanha, transportes para o centro de Anta, a limpeza dos campos que estão de velho, com silvas e mato que entram pelos terrenos dentro e tapam os passeios, as fossas a correrem pelos campos abaixo...".

E conclui: "Acho que a Idanha precisa de um pouco mais de compreensão e de gente que faça alguma coisa para estarmos melhor".

Sandra Soares



Sessão comemorativa da elevação no sábado

## Vila de Silvalde com novo brasão

*Recentemente elevada a vila, a freguesia de Silvalde prepara-se para comemorar a data histórica com uma sessão solene, homenagens, folclore e um novo brasão de armas, em que se mantêm representadas as mais significativas actividades económicas da população e se faz uma referência ao santo padroeiro: Santiago, numa disposição diferente.*

**Sandra Soares**

No brasão da freguesia de Silvalde encontrava-se em destaque a imagem de Santiago rodeada da espiga do milho (agricultura), do rolo da corda (empresa de cordoaria – Corfi) e do barco de pesca, brasão encimado por uma coroa com dois castelos, símbolo de freguesia.

Agora, o brasão mantém a simbologia, mas o tema central é o barco de pesca, o santo padroeiro está representado pela concha dos peregrinos que seguíam

pelos Caminhos de Santiago e o brasão é encimado pela coroa com três castelos, símbolo da vila.

Silvalde vive um importante momento na sua história de que o novo brasão é apenas um sinal, pelo que, para assinalar esta data, a Junta de Freguesia preparou uma festa que decorre no próximo sábado, conta com a colaboração de algumas colectividades silvaldenses e para a qual todos os silvaldenses e não só estão convidados.

Assim, o programa comemorativo da elevação a vila começa



pelas 15 horas com um salva de morteiros, seguindo-se o hastejar da bandeira com a participação da Banda Musical de S. Tiago de Silvalde e acompanhada de uma solta de pombos a cargo do grupo columbófilo da freguesia.

Pelas 15,30 horas é dado início à sessão solene em que serão homenageadas duas figuras que contribuíram para o desenvolvimento de Silvalde e,

consequentemente, para a sua elevação a vila.

A festa encerra com o Festival de Folclore do Rancho de S. Tiago de Silvalde que também se encontra a viver um momento único, já que comemora, este ano, as suas bodas de prata e ganhou recentemente o estatuto de instituição de utilidade pública.

O programa do festival inicia-

se pelas 18.30 horas com a concentração dos grupos no largo da Junta de Freguesia, segue-se a sessão de boas-vindas, entrega de lembranças e o jantar convívio que decorrem no edifício da mesma.

Pelas 21.50 dá-se início ao desfile etnográfico, com os grupos a saírem da Junta, seguindo para o local da actuação, no Arraial da Igreja Paroquial de

Silvalde, onde as actuações começam pelas 22 horas.

Participam neste festival internacional: Folk Dance 'Grandinéle' (Lituânia); Rancho Regional da Casa do Povo de Ilhavo (Portugal); Grupo Folclórico 'Os Fontineiros da Maia' (Portugal); Rancho Folclórico S. Tiago de Silvalde (Portugal) e Grupo Etnográfico de Lorvão (Penacova – Portugal).

## Irmãos Ferreira de Sá em Espinho Apreço por emigrantes



Com o início do Verão, os emigrantes retornam às terras que os viram nascer – a um Portugal que a todos traz boas recordações, os amigos e a saúde...

Neste caso, os dois irmãos, Inácio e António Carlos Ferreira de Sá (Toninho), empresários de sucesso no Rio de Janeiro (emigrantes há mais de 30 anos), sócios de uma das maiores cadeias de restaurantes da 'cidade maravilhosa', o grupo "Garota", como o fazem habitualmente todos os anos, não

quiseram perder as comemorações do Dia da Cidade de Espinho. O presidente da Câmara, José Mota e os presidentes das juntas de freguesia de Espinho (António Catarino), Guetim (Alfredo Rocha) e de Silvalde (Abel Gonçalves), demonstraram o apreço por estes dois homens, que embora sejam naturais de Maceda, se apaixonaram, de alma e de coração, pela "maravilhosa cidade de Espinho", onde possuem apartamentos.

Recorde-se que António Carlos Ferreira de Sá, à esquerda (na foto) do presidente José Mota, é conhecido no Rio de Janeiro pelo "grande amigo de Es-

pinho e dos espinhenses". No restaurante que dirige, o conhecido "Garota do Leblon", António Carlos possui algumas recordações que os espinhenses que se encontraram ali com ele lhe ofereceram. O seu irmão, Inácio, que habitualmente se encontra no restaurante "Garota de Ipanema", em Ipanema, bem como o presidente do Grupo, Manuel Capão, recebem os espinhenses de braços abertos – com tratamento "vip" ("nota dez").

**Manuel Proença** (texto)  
**Carlos Salvador** (foto)

### CASINO ESPINHO

#### Quartas Fartas

com Fernando Mendes

Um prato cheio de variedade e bom gosto.



As Quartas-Feiras no Casino de Espinho são feitas em tudo. A começar na gastronomia típica portuguesa, passando pelo humor inconfundível de Fernando Mendes e uma animação contínuas que a vai deixar com vontade de voltar.

Informações e reservas: tel. 22 703 55 00  
www.solverde.pt







*Os papagaios são o símbolo dos paraísos tropicais, com a sua exuberância de cores fazem lembrar paragens longínquas. Mas, na Idanha (Anta), há um pequeno paraíso onde eles resolveram instalar-se e, com a ajuda de Joaquim Rocha Pereira, todos os anos nascem mais duas ou três destas magníficas criaturas.*

Trabalho, tempo e muita paciência

## Criar papagaios... na Idanha

Sandra Soares

Joaquim da Rocha Pereira confessa-se um apaixonado pelas coisas raras e difíceis, daí não conseguir largar a sua paixão apesar do trabalho, tempo e paciência que a criação de psitacídeos exige, em especial a espécie que ele cria.

Em Portugal existem mais criadores de papagaios, mas na sua maioria conseguem reprodução de papagaios africanos, de penas cinzentas e vermelhas. Joaquim Rocha Pereira não conhece mais nenhum criador nacional que, como ele, consiga criar os belíssimos papagaios de penas verdes e vermelhas.

Esta paixão começou há mais de 20 anos, quando emigrado na Venezuela resolveu trazer um jovem casalinho de papagaios para a esposa e filha que estavam em Portugal. Entretanto, regressou ao nosso país e começou a interessar-se pela criação, leu muito, mas nos primeiros quatro anos tentou e não conseguiu nada.

Há cerca de nove anos conseguiu tirar o seu primeiro papagaio, mas, talvez por falta de experiência, ele nasceu com uma deficiência numa perna e, embora tenha sobrevivido algum tempo, já morreu.

Porém, este foi o primeiro de muitos sucessos e agora, embora muitos ovos ainda continuem a sair chocados, este criador consegue tirar dois a três papagaios por ano.

Mas o processo não é fácil, Joaquim da Rocha Pereira tem que esperar por uma postura do seu casal para lhe retirar os ovos por uma pequena janela, deixando-os numa chocadeira



durante 26 a 33 dias. Depois vem o processo mais delicado, ajudar as pequenas criaturas a sair da casca, com muita cautela, delicadeza e paciência.

Já fora da casca é que os pequeninos começam a dar trabalho, nas primeiras três semanas têm de ser alimentados de duas em duas horas, com uma



seringa, depois, a seringa é substituída por uma colher e passam a comer a papa misturada com água morna três vezes por dia. Só aos quatro ou cinco meses é

que se tornam independentes.

É por isso que Joaquim da Rocha Pereira faz questão de elogiar a muita paciência da sua esposa, Maria de Fátima Pereira,

sobre quem recai a maioria do trabalho, pois, a trabalhar na construção civil, o senhor só tem tempo para dedicar aos seus papagaios quando chega a casa.

O casal reconhece que a criação dá muito trabalho, mas basta estar alguns minutos na sua casa para se perceber o carinho e orgulho que sentem pelos seus animais que tratam como delicados bebês, sempre atentos às suas necessidades e às primeiras palavras que conseguem dizer. Sim, porque todos eles sabem falar.

Já há papagaios criados na Idanha em muitas casas e a criação é para vender, mas Joaquim da Rocha Pereira lembra que estes animais devem ser adquiridos quando são novinhos, de contrário, afeiçoam-se às pessoas e estranham uma mudança, podendo até morrer.

Sabendo da dificuldade de se criar este tipo de papagaios em Portugal, Joaquim da Rocha Pereira mostra-se muito satisfeito com o sucesso que tem alcançado e ainda mais, porque o Príncipe e a companheira, um casal que nasceu há nove anos e foi criado junto desde então, deve estar quase pronto a fazer a sua primeira postura.

Joaquim da Rocha Pereira gosta dos seus pássaros, mas gosta sobretudo das dificuldades e do desafio prova disso é que também é produtor de azevinho, uma planta que se encontra em extinção em Portugal e cuja venda é fiscalizada e tem de ser licenciada pela Guarda Florestal.

### CASIMIRO DE ANDRADE

MÉDICO DENTISTA

Consultório: Rua 22 (Junto à Câmara)  
Telef. 227344909



Salvé 27/07/2003  
Olga da Silva Gomes

Querida avó:  
Parabéns pelo teu 60.º aniversário. Que este dia se repita por muitos e bons anos na companhia de todos nós. Um beijo muito grande, cheio de amor e carinho.  
Alberto Daniel



Salvé 23/07/2003  
Laura Soares de Pina

(mãe da proprietária da "Casa Castro Bola ao Centro")

Sua filha, Maria Alice Castro, na paisagem das suas 85 primaveras, vem desejar-lhe muita saúde e felicidades.  
Parabéns e beijinhos



Domingo, na SIC

## "Vir a Banhos" com Herman José

Mais de meia centena de espinhenses, em representação de várias colectividades culturais e recreativas, deslocaram-se no sábado a Lisboa, a fim de participarem numa gravação da SIC para o programa de Herman José que será transmitido no próximo domingo.

Sendo transmitido em directo, o dominical e nocturno programa televisivo é, no entanto, composto por alguns excertos gravados, como o caso registado com os representantes de "Vir a Banhos", a recriação de uma praia do século XX em Espinho, anualmente promovida pela Câmara Municipal.

Lúcio Alberto

Multimeios – Sala Tempus

## "Charlie's Angels" regressam

Esta semana "Cabine Telefónica" despede-se da Sala Tempus para dar lugar a "Charlie's Angels: Potência Máxima". Entretanto no observatório está reservado para este sábado uma novidade e na galeria de exposições continua patente "A Arte da Xávega em Espinho".

A Sala Tempus do Centro Multimeios recebe já amanhã "Charlie's Angels: Potência Máxima", um filme que conta com a participação de Cameron Diaz, Drew Barrymore, Lucy Liu, entre outros. Uma história de assassinatos que ocorrem depois de uma base de dados pertencente ao Programa de Protecção de Testemunhas ter desaparecido. O trio de detectives vai de imediato investigar os casos onde as suas suspeitas recaem imediatamente sobre uma antiga aliada, Madison Lee.

"O Corpo Humano", o quarto filme de grande formato a estrear em Portugal, continua em exibição de terça a domingo às 16 horas. Um filme que revela tudo o que desconhecemos do nosso próprio corpo e que nos dá conta dos vários processos que ocorrem ao longo do dia sem repararmos nisso.

Entretanto, nas Noites de Observação poderá descobrir imensas coisas acerca do nosso céu, das estrelas e do astro rei, o Sol.

"A Arte da Xávega" continua patente na galeria de exposições até ao final do mês de Agosto. Nesta exposição são exibidos 50 painéis que ilustram o dia-a-dia da faina no mar, assim como a sociedade vareira; uma maqueta de um xávega; artefactos relacionados com o trabalho da pesca; alguns trajes; excertos de textos de alguns autores portugueses e ainda vários filmes que abordam esta temática.

Vânia Leite

Sob as mãos de Rui Fernando

# Órgão "ganha vida" na Igreja de Anta

A Igreja Paroquial de Anta  
recebeu mais um acontecimento cultural,  
deste feita um concerto de órgão  
e canto em que foi protagonista  
o jovem Rui Fernando Soares,  
acompanhado pela luso-canadense  
Marline Gonçalves.

Sandra Soares

A arte de Rui Fernando no órgão e a voz de Marline Gonçalves deram vida a obras de diversos autores, desde Bach a Handel, passando por Giovanni Baptista, António Caldara, Dietrich Buxtehude, Christophe W. Glucke e Wynton Marsalis.

Rui Fernando Pais Silva Soares é um jovem que nasceu em Fiães há cerca de 16 anos e cuja atracção para a música começou cedo.

Aos 10 anos de idade começou a ter aulas de trompete e formação na escola do "Grupo Musical de Fiães" e, um ano depois, inicia a sua formação no piano com Nuno Regal, altura em que aprende como autodidacta a tocar órgão.

Com apenas 12 anos, o jovem já toma conta do cargo de organista em duas missas da sua paróquia, onde, um pouco mais tarde, também toma a seu cargo dois corais. Ainda como ocupação dos seus tempos li-



vres funda um grupo de câmara com o nome de "Compasso Clássico".

Entretanto, o seu amor pela música também se reflecte nos estudos, levando-o a entrar para o Conservatório, onde estuda órgão com Luca Antoniotti. Também frequenta a Escola de Ministérios Litúrgicos, no curso de Música Sacra e tem participado em diversos Master classes, onde se destaca um de aperfeiçoamento com o prof. Roman Peruki. Ultimamente, ocupa o

cargo de organista titular da igreja dos Carmelitas no Porto.

Marline Gonçalves começou por estudar piano desde os seis anos de idade, tendo tirado o curso de música sacra na Escola Diocesana de Braga, mas a atracção pelo canto foi mais forte e, desde então, tem-se dedicado a desenvolver as suas capacidades tanto em grupos de jazz, como no Conservatório Regional de Vila Nova de Gaia, ao nível da formação técnica.

**CLÍNICA DE  
MEDICINA  
DENTÁRIA**

ORTOPANTOMOGRÁFIA,  
TELERRADIOGRÁFIA, IMPLANTOLOGIA  
ORTODONTIA (fixa e removível)  
PRÓTESE (fixa e removível)

Acordos com: PSP, ACASA, CGD, EDP,  
SAMS, PHILIPS, REFER, CRUZ VERMELHA

**Dr. Jorge Pacheco**

R. 8 n.º 381-1.º • 4500 ESPINHO • Telef. 22 734 27 18

## Vendo Apartamento T4

C/ 200 M2 ÁREA, 2 GARAGENS,  
C/ ARRUMOS, CENTRO DA CIDADE.  
BOM PREÇO. ACEITA-SE PERMUTA.

Tlm.: 91 980 94 75

## Vende-se T2

S. FÉLIX DA MARINHA

Condomínio fechado, c/ garagem. 3 frentes.

Tlm. 96 533 57 37. • Telef. 22 732 21 64

Salvé 29/07/2003 - Bodas de Prata

Manuel Pereira Fernandes  
Ilda A.C. Marques Fernandes

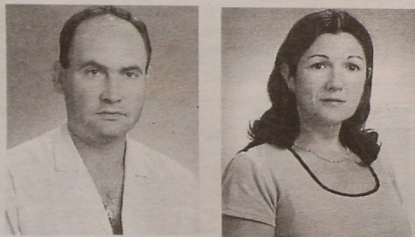

25 anos parecem um dia, quando só existe alegria e felicidade.  
Os seus filhos desejam que essa felicidade continue para sempre.  
Vanda e Sérgio

## Precisa-se EMPREGADA

SERVIÇO MENSAL  
PARA TRABALHAR NA ZONA DA GRANJA

Pretende-se:

- ✓ Passar bem a ferro
- ✓ Sentido de responsabilidade
- ✓ Cumpridora de horários
- ✓ Com boa apresentação

Oferece-se:

- ✓ Ordenado compatível com a função
- ✓ Local de trabalho privilegiado
- ✓ Bom ambiente

Resposta a este jornal ao n.º 6650

## Admissão de Encarregado de Construção Civil

- ... Se és jovem pedreiro ou trolha com sentido de responsabilidade,
- ... Se tens formação, capacidades e pretendes evoluir na tua profissão,
- ... Se tens dinâmica, rigor, conhecimentos para leitura de projectos da especialidade e vontade de aprender,

Candidata-te a encarregado de empresa do sector, sediada em Esmoriz, com quadro jovem, regalias compatíveis e acompanhamento profissional. Admissão imediata.

Resposta ao Apartado 185 - 3886-909 Esmoriz



## Em Paramos

# Encontro de folclore deixa autarcas orgulhosos

Realizou-se no sábado, em Paramos, o "Encontro de Folclore - Paramos 2003", que reuniu, para além da colectividade anfitriã (Rancho Regional Recordar é Viver de Paramos), Rancho Folclórico de Boidobra (Covilhã), Rancho Folclórico Minjoelho (Tomar), Rancho Folclórico de Penafiel e Rancho Folclórico de Ciducos (Oliveira de Azeméis).

Manuel Proença (texto)  
Vitor Lancha (fotos)

dos, nomeadamente dos deputados Rosa Maria Albernaz e Luís Montenegro, o presidente da Câmara, José Mota, e o presidente da Junta, Américo Castro.

Foi na sede da Junta de Freguesia que o presidente da Câmara Municipal de Espinho teceu os mais rasgados elogios ao folclore português e ao Rancho Recordar é Viver.

José Mota fez questão de dizer que "o folclore, para mim, tem um carinho muito especial. É neste sector que há mais cidadãos a fazerem cultura e é precisamente o folclore que tem sido tão maltratado em Portugal".

O presidente da Câmara recordou que "em tempos cheguei a pedir a demissão do ministro da Cultura de então, Manuel Maria Carrilho, que até estava no Governo pelo meu partido, por não se ter dignado a estar presente no encontro de jovens, na Nave, nem tão pouco ter mandado um representante".

José Mota referiu que "está provado que o povo gosta do folclore. Os grupos folclóricos são as colectividades que menos pedem e as que mais dão. Têm uma forma de ocupar os tempos livres dos jovens e, por isso, prestam um grande serviço ao país e à cultura".

E concluiu:

"Sinto-me feliz por estar aqui nesta mesa gente tão importante. Estão aqui dois deputados da Assembleia da República, a Rosa Maria Albernaz e o Luís Montenegro. Isto significa que, também eles, dão importância ao folclore".

O presidente da Junta de Freguesia de Paramos, Américo Castro, deu as boas-vindas, dizendo que "é com grande alegria que os recebo nesta humilde casa. Merecem muito mais pela forma como todos se entregam ao folclore" - sublinhou. "Vou gostar muito de os ter por cá. Podem contar com esta freguesia e estou certo de que o Rancho Regional Recordar é Viver os receberá muito bem".



Por fim, o presidente do Rancho Recordar é Viver e representante da Federação de Folclore, Domingos Sá agradeceu aos grupos presentes "por terem vindo à nossa terra. Nem todos têm o privilégio de ter ao seu lado os autarcas. E não é só o dinheiro que conta!" - salientou.

Domingos Sá reconheceu o apoio da Câmara Municipal de Espinho, que "tem sido fantástica, pois tem-nos ajudado quer financeira, quer logisticamente. Por isso, os nossos autarcas merecem todo o nosso carinho".

Em nome da Federação do Folclore Português, Domingos

Sá agradeceu "a confiança que o Rancho Recordar é Viver tem transmitido".

"E os grupos que aqui estão são de grande qualidade", por isso, Domingos Sá quis dizer-lhes que "quando quiserem uma boa praia venham à de Espinho porque que é a melhor do mundo".



### OPINIÃO

#### PONTOS DE VISTA

Maria Fernanda Barroca

## Uma forma de gratidão

Aquela turma de crianças muito novitas era muito heterogénea no aspecto social. A par de crianças com um bom nível económico, havia outras que viviam pobremente. Destas destacava-se o Luís com um ar macilento e tristonho e uma forma de vestir muito pobre, comparada, sobretudo, com a de outros colegas a quem não faltava o necessário e até o supérfluo.

Um dia a professora chegou à aula e disse:

"Hoje cada um de vós vai fazer um desenho livre, quer dizer,

vai desenhar aquilo que tem no pensamento e com toda a liberdade."

Passado um tempo razoável a professora começou a pedir os trabalhos feitos. Uma grande parte dos alunos desenhou carros, computadores, telemóveis, jardins com piscina, etc. Muitos deles desenharam aquilo com que lidavam todos os dias, outros desenhavam aquilo com que sonhavam: "Quem me dera ter um computador! Quem me dera ter uma casa com piscina!", etc.

O Luís, porém desenhou um braço. "Que significaria aquilo?" Interrogou-se, primeiro a professora e depois os colegas. Começaram os alvites: "É o braço dele!", dizia um; "Não é nada - é o braço do pai!", dizia outro, mas a dúvida persistia.

Então a professora chamou o Luís e perguntou-lhe: "Por que desenhaste um braço e a quem pertence?"

O Luís com o seu ar tímido e meio assustado, com medo talvez de ser repreendido, disse simplesmente: "Esse braço é o da Senhora Professora."

Esta surpreendente perguntou-lhe: "Qual a razão de teres desenhado o meu braço?"

A resposta deixou-a estupefacta e comovida.

"Eu desenhei o braço da Senhora Professora", disse o Luís, "porque muitas vezes o estende, quer na aula, quer no recreio, para me acarinharem, coisa a que eu não estou habituado."

De facto, aquela criança que talvez passasse fome de pão, passava outra fome muito maior e mais dolorosa - a fome de afecto, que encontrara no gesto simples de um afago da sua professora. O seu desenho foi uma forma de exprimir a sua gratidão.

Muito se fala agora, e com verdade, que os alunos e os professores não se dão muito bem em muitos casos. Uma parte desses atritos deve-se à falta de educação das crianças a quem é permitido fazer tudo e ninguém repreende para não as traumatizar, mas outra fatia cabe também aos professores que vão para as aulas com ar de fastio, sem amor, quer à profissão, quer aos alunos. Estes detectam quem os ama, e quem não vê neles senão um número e um factor de trabalhos e incómodos. Falo para os professores - amem os vossos alunos e leccionem com entusiasmo e verão como a maioria dos casos de indisciplina desaparece. Cria-se automaticamente um clima de empatia que desbrava os terrenos mais rebeldes.

Gabinete de Radiologia de Espinho

DR. JORGE NUNES DE MATOS  
DR.ª MARIA DO CARMO VASCONCELOS  
DR.ª HELENA CUNHA

Médicos especialistas:

Raios X \* Radiologia Dentária \* Ecografia  
Mamografia \* Densitometria Óssea \* TAC

Acordos com: ADSE, SAMS, PORTUGAL TELECOM, PSP, GNR, CGD, ACASA, MINIST. JUSTIÇA, CTT, MEDIS e SNS

Consultório: R. 20 n.º 1436 r/c Dto. • Telef. e Fax 227341975 - 227314650  
Horário: das 09h00 às 12h00 e das 14h00 às 19h00

**LOJA**

Licenciada para  
Restaurante e Snack-Bar

Óptimo local

Tlm.: 91 772 92 92

Compramos todos os artigos em:

**OURO \* PRATA \* JÓIAS**  
**CAUTELAS DE PENHOR**

Pagamos melhor e a dinheiro

Rua 23, n.º 174 - Edifício S. Pedro - 2.º - Sala Y - ESPINHO • Tlm.: 96 587 98 72





“Capuchinho Vermelho” – uma produção do Festival Internacional de Música de Espinho

*A música clássica é chata, não tem interesse e um concerto não é local próprio para crianças. Quem pensa assim está redondamente enganado e para o provar bastava que assistisse ao concerto que decorreu na Nave Polivalente, no domingo à noite, e encantou os cerca de 700 miúdos e graúdos que assistiram a uma versão muito especial e divertida do “Capuchinho Vermelho”.*

## Espectáculo na Nave Polivalente com casa cheia

**Sandra Soares**

O Festival Internacional de Música de Espinho definiu o “Concerto para Tenros Ouvidos” como um espectáculo de conteúdo essencialmente pedagógico, que pretendia contribuir para a sensibilização do público mais jovem em relação ao fenómeno musical, e foi isso que ele foi.

Mas foi também um momento de beleza, muito hu-

mor e grande qualidade que encantou as várias centenas de pessoas que encheram por completo o espaço preparado para o efeito na Nave Polivalente de Espinho.

O espectáculo começou com a apresentação dos protagonistas que compõem “a orquestra, que é como uma floresta onde existem muitas coisas: a família das cordas, a dos metais e a das percussões, que emite as trovoadas, mas também chama as

fadas”.

Porém, tal como na floresta, para que exista equilíbrio é necessário que todos saibam conversar, ou seja, afinar, mas para que isso aconteça é preciso uma varinha mágica trazida pelo mestre da floresta que é a orquestra – o maestro.

Seguiu-se a apresentação da versão muito especial, de Paul Patterson, de um dos contos infantis mais célebres de sempre: “Capuchinho Vermelho”, narrada de forma primorosa e com grande humor por um mestre que neste caso assumiu um papel diferente, António Vitorino de Almeida.

A música da Orquestra EPME deu o mote, o maestro relatou a história e coube aos actores do Teatro Popular de Espinho darem vida ao capuchinho vermelho, ao lobo mau e a uma avozinha bem diferente da que aparecia na versão original, um avozinha muito mais radical.

Tudo isto contribuiu para que no fim, todos fossem aplaudidos de pé e os jovens e crianças que estavam nas bancadas comesçassem a encerrar um concerto de música

clássica como uma coisa que pode ser muito bonita e também divertida.

Foi o que aconteceu a Sofia Miguel, uma jovem com 11 anos, de Silvalde que foi ao concerto a convite de uma amiga, mas sem saber para o que ia. Porém, achou muito bonito e gostou de tudo, tanto da música como do teatro, garantindo que ficou com curiosidade para ir ver outros concertos.

**“Nave funcionou muito bem”**

Este espectáculo bastante meos e exigiu uma capacidade de produção elevada, pelo que, como tudo foi feito com os recursos da Escola Profissional de Música de Espinho, do Teatro Popular de Espinho e com a colaboração de algumas entidades públicas se privadas, deu muito trabalho.

Todavia, o responsável pela organização do Festival Internacional de Música de Espinho, Alexandre Santos, mostrava-se muito satisfeito, porque “tudo decorreu den-

tro das expectativas e estava muita gente jovem”.

Embora sendo um espectáculo para o público mais jovem, Alexandre Santos lembra que “não se procurou o público mais fácil, das escolas. O objectivo passava por levar os adultos a incluírem o concerto nos hábitos de consumo cultural das suas crianças, transformando-o numa das coisas que marcassem a sua infância”.

O local escolhido para a realização deste concerto também não é habitual, mas Alexandre Santos explica que “a Nave, com algum tratamento, pode ser um espaço interessante para a realização de um concerto que, pelos meios envolvidos, exija um local com aquelas dimensões, como aconteceu neste caso, em que funcionou muito bem”.

A “sala” do concerto ocupou cerca de um terço do espaço da Nave, mas, mesmo com cerca de setecentos lugares disponíveis, ainda houve quem preferisse pagar bilhete e ficar sentado nas escadas, a perder esta interessante experiência.

**F**austo Neves é uma figura incontornável do panorama musical português e, a prová-lo, está o concerto que se encontrava a decorrer à hora de fecho desta edição, na Junta de Freguesia de Espinho, em que o pianista se apresentava juntamente com Radu Ungarianu (violino) e Carlos Alves (clarinete), num dos muitos espectáculos promovidos no âmbito do FIME.

Mas é também um espinhense orgulhoso da sua terra e da Escola Profissional de

Fausto Neves critica falta de espaços

## “Espinho continua pioneiro”

Música, à qual também está ligado, daí não se estranhar a sua presença na Nave Polivalente onde assistiu ao “Concerto para tenros ouvidos”.

Para o artista espinhense, neste espectáculo “a música continua a ser igual, mas é uma maneira das pessoas se aproximarem e de acharem que a

música é uma coisa muito mais natural do que foi dito durante muito tempo, em especial no que respeita à música dita erudita e clássica, adjectivos que já afastam as pessoas”.

Fausto Neves refere que esta “é uma música muito simples, praticamente programática que acompanhou a acção.

Mas toda a gente ouviu música contemporânea, seguiu a história que era divertidíssima e ninguém estranhou”.

Para o músico, importante é que “Espinho continua pioneiro. Os serviços educativos estão a começar a aparecer e é bom que Espinho também esteja na linha da frente com esta

experiência, que eu penso que vai ser para seguir”.

Por outro lado, não deixa de sublinhar que “Espinho, se calhar, é a única cidade em Portugal que se dá ao luxo de ter um grupo de teatro e uma orquestra sem ter um único local apropriado para se exibirem o que vem provar que as

colectividades e a vida cultura espinhense estão anos-luz à frente das infra-estruturas que seriam necessárias para proporcionar condições a estas pessoas para que continuem a desenvolver este trabalho fantástico que fizeram aqui”.

E conclui: “Este é um exemplo para muitas terras, positivo pelo trabalho, negativo, por não haver infra-estruturas para quem merece”.

**Sandra Soares**

**Ribe Cape**  
  
**PROMOÇÃO**  
**MONTAGEM GRATUITA DE AMORTECEDORES**  
 Lugar de Miros • Zona Industrial • Silvalde  
 Telef. 22 732 12 76 • Fax 22 731 03 12 • Tlm. 96 627 25 71

**ELVIRA SILVA**  
 Especialista de Dermatologia  
 Venereologia  
 (Doenças da Pele)  
 CONSULTÓRIO: Rua 11, n.º 746 • Telef. 227343467

**EM ESPINHO – DÚPLEX GRANDE**  
**VISTAS DESLUMBRANTES DE MAR**  
 4 quartos + 2 salas + grande hall em mármore + maravilhosa cozinha + copa + despensa + 3 banhos (2 suites) em mármore + 3 lareiras c/ recuperadores.  
 Grandes varandas cobertas (2) e terraço (1).  
 Garagem independente. Como novo. Óptimos acabamentos.  
**Vende e trata o dono. Tlm. 96 665 17 93**



## Últimos concertos do FIME amanhã e sábado

# 'A Solo' com ex-aluno da Escola Profissional de Música Espinho

O auditório

da Junta

de Freguesia

de Espinho recebe

os dois últimos

concertos

do Festival

Internacional de

Música de Espinho

(FIME): amanhã,

a actuação

'A solo'

dos percussionistas

Miquel Bernat,

Zoltán Racz

e Nuno Aroso,

um ex-aluno

da Escola

Profissional

de Música

de Espinho;

no sábado,

um espectáculo

de virtuosismo

protagonizado por

Ivan Monighetti

(violoncelo)

e Vadim Sakharov

(piano).

Sandra Soares

Amanhã à noite, o FIME apresenta uma nova vertente dos seus espectáculos com 'A solo', onde actua grandes nomes de percussionistas consagrados – no caso, Miquel Bernat (Espanha) e Zoltán Racz (Hungria) – mas em que também são abertas as portas a jovens que iniciam agora a sua carreira.

Na presente edição vai ser 'apresentado' o percussionista Nuno Aroso, que iniciou os estudos musicais na Escola de Música de Paredes na classe de piano e mais tarde de percussão, tendo passado pela Escola Profissional de Música de Espinho entre 1994 e 1997, ingressando posteriormente na Escola Superior de Música do Porto, sob orientação do percussionista Miquel Bernat.

Enquanto estudava frequentou master classes em Portugal e no estrangeiro com personalidades de relevo no panorama musical mundial, iniciou uma actividade concertista regular e gravou a solo para a Antena 2. Terminou em 2001 a sua licenciatura com 20 valores na disciplina de percussão e foi-lhe atribuído o prémio de mérito Eng. António de Almeida.

Actualmente integra o Drumming – Grupo de Percussão, a Oficina Musical, a Remix Orquestra e a Trama no âmbito da divulgação de vários estilos musicais. Com estes grupos ou como freelancer tem colaborado com instituições e artistas de renome.

Os espinhenses terão também a oportunidade de ouvirem Miquel Bernat, um dos mais destacados vultos internacionais da percussão, laureado com diversos prémios, que já actuou com grandes orquestras e grupos de música contemporânea, tendo sido solista em incontáveis recitais.

Miquel Bernat também

tem desenvolvido um intenso trabalho pedagógico na Escola Superior de Música do Porto e Escola Profissional de Música de Espinho, tendo sido recentemente convidado para leccionar na Universidade de Aveiro e na Escola Superior de Música da Catalunha.

Preconizando o tratamento de cada espectáculo musical em função de uma poética irrepitível, tem vindo a desenvolver um conceito inovador de concerto onde a presença em palco, cenografia e desenho de luzes ou o tratamento escultórico são valorizados ao mesmo nível da prestação musical.

Faz também parte deste concerto Zoltán Racz que, como solista ou em música de câmara, participou desde cedo em concertos regulares, apresentando inúmeras obras em estreia absoluta.

Em 1984 fundou o Grupo de Percussão Amadinda, sendo hoje ainda o seu director artístico, grupo que se tornou uma referência fundamental e incontornável da percussão a nível mundial, tocando regularmente nos mais prestigiados Festivais na Europa.

Como solista, Zoltán Racz, tocou a Sonata para dois Pianos e Percussão, de Bela Bartok, com Andrés Schiff e Bruno Canino em muitos países europeus e, de 1992 a 1996, foi o timpaneiro-principal da Orquestra do Festival de Budapeste, bem como o editor para os programas de música contemporânea da televisão húngara, durante cinco anos.

Em 2002, a Ministra da Cultura de França, Catherine Tasca, atribuiu-lhe o grau de Cavaleiro da Ordem das Artes e das Letras.

### Beethoven e Chopin encerram FIME

Na noite de sábado, a edição de 2003 do FIME encerra com a actuação de Ivan Monighetti e Vadim Sakharov, um dos mais proeminentes violoncelistas da actualidade, acompanhado ao piano por um dos mais reputados solistas de craveira internacional

Ivan Monighetti foi o último aluno de Mstislav no Conservatório de Musica de Moscovo. Possui inúmeros primeiros prémios de Concursos Internacionais, destacando-se o 1º Prémio no Concurso Tchaikovsky, em 1974, que lhe possibilitou uma carreira internacional na Europa, América, Japão e China.

Sy Como solista tocou com as mais famosas Orquestras e Maestros, a sua fulgurante aparição em numerosos festivais de música contemporânea trouxe-lhe uma sólida reputação de li-

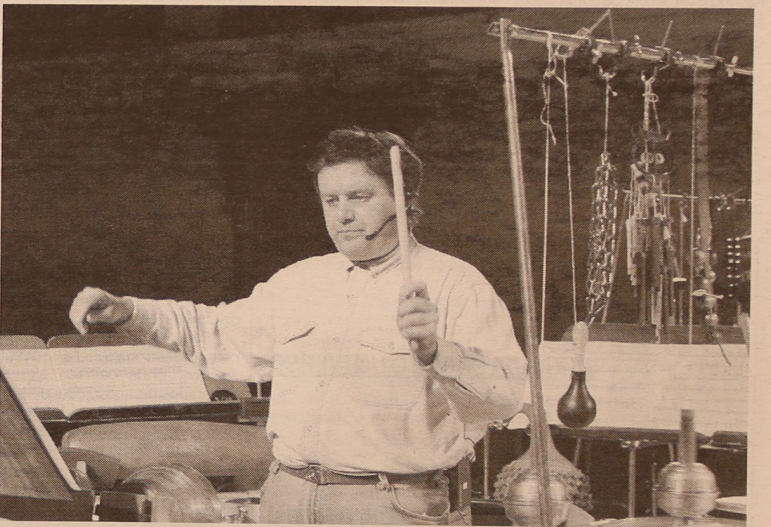
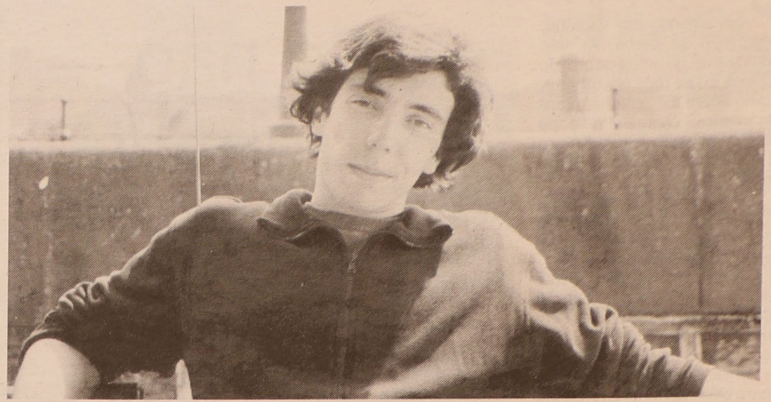

derança neste campo específico da música e o seu CD "XXth Century Music for Cello Solo" foi nomeado a "melhor gravação do ano", pela revista "Diapason d'Or".

Ivan Monighetti é também altamente respeitado pelos seus conhecimentos demonstrados na execução de obras dos séculos XVIII e XIX, tendo fundado em Moscovo um Festival de Música Antiga.

Em paralelo com a sua carreira solística, dedicou-se à arte da direcção musi-

cal. Fundou a sua própria Orquestra, a "Camerata Boccherini", gravou para diversas etiquetas e é professor de violoncelo na Academia de Música de Basileia – Suíça.

Quanto a Vadim Sakharov, cada recital seu em Moscovo era considerado um evento cultural de grande importância, despertando a atenção de outros insígnis pianistas, e foi a sua amizade com Emil Gilels, Gidon Kremer, Natalia Gutmann, Lev Oborine, que o ajudou a

superar o período difícil de hostilidade à sua carreira artística internacional, por parte do regime comunista, que não o deixou viajar para o ocidente ao encontro dos muitos convites que recebia.

Sakharov, no entanto, nunca deixou de tocar no seu país e quando conseguiu deixar a Rússia, em 1989, fixando residência em França, foi imediatamente convidado para tocar nos grandes palcos da Europa.



Fernanda Miguel

Propriamente em Espinho, hoje, não se pesca. As três companhias de pesca de arte de xávega ou de rede envolvente, como agora lhes chamam (antigamente, chamavam-se de rede de arrasto), laboram entre a Marinha de Silvalde e Paredão de defesa da praia.

O barco Santa Catarina naufragou nos mares da Marinha de Silvalde, próximo de um paredão de defesa da praia.

Abeirando-me dum armador de companhia que, em tarde calma, nessa praia se entretinha a passar revista às redes, depois de o cumprimentar e de ele interromper o serviço para olhar para mim, entabulei com ele o seguinte diálogo:

— A consertar as redes? Hoje não há pesca?!

— Tem que ser, minha senhora! Há que aprestar os aparelhos para quando forem precisos... Os barcos hoje não saíram. Não é que o mar seja muito picado mas, ao peixe que dá e às despesas que uma companhia acarreta numa faina de mar, não vale a pena arriscar...

— Então, as companhias não dão?! Há cinquenta e tais, sessenta anos, quando eu era criança, saía muito peixe nas redes! Ainda me recordo de ver lanços de sacos cheios aos quais os pescadores lançavam a "funda" para que não rebentassem na cova do mar e a sardinha deles não se escapasse novamente para os pesqueiros...

— Isso era noutros tempos! Agora, os sacos ou saem vazios, magros e encolhidos ou com rapilho e fatoco. A pesca já não presta. Raramente sai sardinha que se veja. As companhias já não dão como davam antigamente.

— ?! — É verdade, minha senhora! Isto agora é uma miséria. Mal dá para manter a companhia.

— E porquê? A que atribui a falta de peixe criado?

## À volta do naufrágio do barco "Santa Catarina"

# "Se não correremos certos riscos morremos de fome"

(Continuação da edição anterior)

O homem, que, desde o início da conversa, não parara de consertar as redes, só para mim olhando de fugida para não perder o seu tempo, estacou de repente. E fazendo saltar, de mim para o oceano, o olhar, desabafou:

— Aos arrastões. Os arrastões de Matosinhos...

— Os arrastões? — insisti, para dele tirar mais informação.

— Sim, arrastões e traineiras. São eles que levam tudo... E, apontando o braço para o mar, em tom de acusaçãõ:

— A senhora olhe para o mar! Só vê água, água e mais água. Não vê mais nada. Mas o mar está coalhado de redes. Cheio! Elas não se vêem mas estão lá. São os arrastões e as traineiras que as espalham por todo esse mar. Estão a encher. Vêm-nas recolher pela calada da noite, atochadas com a nossa sardinha. Quando vamos pescar já não há nada para nós...

Perto, três bateitas desbotadas, com motor dentro, apontavam para o oceano a popa e

a proa, envergonhadas dos grandes e pesados "meias-luas" a remos e de redes da arte grande que foram os seus avós. Mesmo ao lado, um carro de tracção, com rodas de pneu e paciência de santo, aguentava, resignado, sem queixumes ou náuseas, o peso e o cheiro de rolos de cordame e de rede encascada, prontos a aparelhar o barco. A pequena distância, tractor inactivo, besuntado de óleo e, no ar, um cheiro enjoativo de fazer virar o estômago! A roda deste quadro árido, morto, só gaivotas. Muitas gaivotas! Em saltos miúdos pelos restos de peixe em putrefacção. E uma praia sulcada, repleta de marcas de ave marinha, aos carreiros, isoladas, sobrepostas, para a direita, para a esquerda, a caminho do bairro piscatório, em direcção ao mar! Nem um só pescador! A desolação nua e crua duma praia de pesca!

Pelo meu ecrã interior passou a maravilhosa imagem das praias de pesca da minha infância, a abarrotar de vida, de cor, de peixe, de ala-arribas...



Não me contive.

— Que é feito dos pescadores?! Não vejo nenhum na praia!

— Estão para aí, talvez à volta dum copito ou pelas esquinhas, a falar uns com os outros.

— Conversar é saudável. Beber sem regra e fora das refeições é que não. Ainda bem?! — perguntei, um tanto ansiosa.

— Alguns. Ao menos são felizes. Não têm mais nada... Cada vez lhes dificultam mais a vida. Até aqui tinham as manjeiras. Mas até isso lhes tiraram. Agora só pode ir ao mar quem passar no exame...

— No exame?!

— Isto, agora, pia fino! Os pescadores têm que frequentar curso de formação que não é nenhuma brincadeira. Eles bem vão para o curso só que são poucos os que o levam até ao fim. Alguns desistem pelo caminho e outros reprovam. Depois andam por aí, ao deus-dará.

— O senhor também frequentou um desses cursos?

— Pois frequentei. Tinha-

mos oito professores. O curso começou com bastantes mas só passaram quatro ou cinco.

O Sol começava a baixar sobre o mar. Para além das sombras dos barcos começou a levantar-se vento que ia arrefecendo o ar e a terra. Despedi-me do simpático redeiro que, por uns minutos, deixou de consertar as redes para me aturar. Dirigi-me ao bairro piscatório. Tinha falado com um armador de companhia, queria, agora, ouvir um pescador.

Fui encontrá-lo ao balcão de uma loja, com lata de cerveja na frente. Convidei-o a sair para falarmos cá fora. Veio logo. Mediu-o de alto a baixo. Fiquei encantada com a sua cortesia e figura. Imediatamente se dissipou em mim o receio de que não estivesse sóbrio. Não lhe percebi nem o mais leve hábito a álcool. Conversou comigo com todo o respeito. Pouco mais novo que eu, recordámos, juntos, os antigos pescadores, os velhos arrais e as lotas da sardinha que em Espinho se pescava. As tantas, perguntou-me:

— Sabe quem eu sou?

— Não. Não sei. Mas se me disser o nome sou capaz de descobrir...

— Sou o Maganinho!

— O Maganinho?! É nome vareiro antigo...

— Ah! Pois é. A minha mãe era conhecida pela Maria Figura. Lababa o peixe no mar... O peixe da cumpanha do seu abó, do ti Zé Romão e da cumpanha do ti António do Arruda que também era seu abó...

Tinha-me reconhecido! Fiquei sensibilizada. Perguntei-lhe:

— Ainda trabalha no mar?

— Ah! Já num trabalho. Estou reformado.

**"Cinquenta contos de reforma porque também andei na fábrica"**

Tínhamos chegado a um dos pontos de conversa que me levou a procurar um pescador, a Assistência Social ao Pescador da Arte de Xávega. Perguntei-lhe:

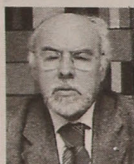

### OPINIÃO

#### VARANDA SOBRE O UNIVERSO

Adérito Santos

## Livrinho de apontamentos (parte 1)

"Os erros humanos são os verdadeiros portais da descoberta" — James Joyce

Gestão autárquica, associativismo, poder económico, comunicação social e cidadão comum, serão afinal os ingredientes necessários para confeccionar preocupações e frenesins, que tanto parece deliciar a sociedade civil.

O povo português, no seu conjunto, tem um conceito de vivência cultural e político-social, muita dada a estas coisas que andam no ar e que induzem a generalidade das pessoas a ter comportamentos, que nada têm a ver com a normalidade desejável e equilibrada da vida pública. Sim, todos os contos e ditos que nos rodeiam e, até nos tentam absorver, são o suficiente para atormentar as nossas mentes e condicionar as nossas vidas de mortais cidadãos.

Espinho também faz parte da Aldeia Global e como tal, tem uma agenda com registos e calendários com os tais assuntos fabricados e, por vezes, intoxicadores da opinião pública mais distraída.

Para tecer alguns comentários ajustados em tempo real da comunidade espinhense, sirvo-me do meu livrinho de apontamentos, onde destaco alguns dos temas actualmente mais badalados no nosso concelho: os tais, que mexem forçosamente com a nossa qualidade de vida e para os quais deveremos concentrar a nossa atenção.

Vamos então às minhas notas do livrinho.

### 1. PDM - Plano Director Municipal

Parece que a reformulação desejável e ajustada ao Futuro do PDM, estará a interessar a sociedade civil do concelho. É um sinal positivo. Projectar Espinho, em termos estratégicos, é mexer na matriz do desenvolvimento económico e crescimento sustentado, que assegurará o futuro das novas gerações. Isto naturalmente que interessa, não só à autarquia como a todos que representam mais vincadamente a nossa comunidade, nomeadamente as instituições mais representativas do sector associativista tais como: ADCE, ACE, Sporting de Espinho, Associação Académica de Espinho, CAE, bombeiros, Santa Casa de Misericórdia, Cerci, lares de dia, conferências de solidariedade social, Liga dos Amigos do Hospital de Espinho, Lions, Rotários, Universidade Sénior, ESPE, partidos políticos, conselhos directivos dos estabelecimentos de ensino do concelho, associações de pais, Orfeão de Espinho, Banda de Música, Academia de Música, Associação dos clubes de futebol amador do concelho, Centro de Saúde, comissões fabriqueiras, ranchos folclóricos e outras agremiações respeitáveis do concelho. Podemos e devemos juntar a este conjunto

representativo das forças vivas, o grupo económico Solverde, que tem tido ao longo de muitas décadas sido um dos motores essenciais do desenvolvimento da cidade de Espinho, e não só.

Então, quando se pensa em reformular o PDM, os planos de urbanização, os planos de pormenor, tendo em vista tomá-los vectores estratégicos de desenvolvimento, haverá que contar com todos estes parâmetros e que devem fazer parte da equação a ser resolvida e cujo resultado só pode ser uma solução estável e equilibrada para todos os concidadãos espinhenses. Se, colocarmos algum de fora das negociações, corremos o risco de introduzirmos grãos de areia na máquina e emperrar o futuro de Espinho.

### 2. Enterramento da linha do caminho-de-ferro

Esta matéria deve ser unanimemente consensual para toda a estrutura económica, cultural e político-social do concelho. Há que ter cuidados, sobretudo por parte das forças político-partidárias e da autarquia, que deverão evitar tornar este assunto polémico e de disputas estereótipos e prejudiciais ao seu andamento. Atenção que o tempo é de vacas magras e a pressão sobre o poder central deve ser coesa, forte, objectiva, racionalmente exequível e determinada. Todos seremos culpabilizados se não atingirmos os objectivos, E o povo, sabe sempre quem tem maior quota de culpa (isto é dos livros).

Neste caso do meu livrinho de apontamentos, por vezes, noto que se perde tempo, em desnecessárias discussões, em que o que se pretende unicamente, é dizer de quem são os louros. Trate-se este tema no colectivo e, não com doses de individualismo. Trabalhar inteligentemente e com competência perto do Governo, é a medida acertada (tarefas da autarquia e deputados da Assembleia da República).





— De quanto é a sua reforma?

— Eu tenho cinquenta contos de reforma por mês porque também andei na fábrica mas os que só andaro ao mar num têm tanto.

— Então, qual é a pensão de reforma dum pescador?

— Debe andar à volta de 39 contos e... e tal, se tiver 60 anos e o tempo todo para reforma completa. Mas nem todos chego lá.

— Coitados! E a soldada? De quanto é, actualmente, a soldada dum pescador?

— Agora já num é como dantes, minha senhora! Agora ganho... conforme aquilo que se pesca. Bibem mal. O ano passado, quando chigou ao fim da safra, houve aí um patrão que deu 100 contos a cada camarada. O menos já deu p'ra eles pagar as díbedas...

— Cem contos?

— Sim. Deu porque quis. Mas só foi ele. As cumpanhas são três. Os outros dois, num dero nada. Dantes é que era! Cada camarada lebaba, só de soldada, dois contos! Era munto dinheiro! E ainda tinha as tecas que ero as percentagens e as caldeiradas que dabo p'ra eles comer ou bender, conforme...

— Nem todos ganhavam a mesma soldada...

— Sim, cada um recebia conforme o lugar e o respeito, mas ganhava-se bem. E as mulheres tamém ganhavo, e tudo ajudava. Agora num há peixe... Os pescadores bibem com muitas deficiências...

Com esta parte do diálogo dei por terminada a agradável entrevista a descendente dos fundadores de Espinho. Antes de me retirar quis oferecer-lhe qualquer coisa na loja.

Delicadamente, não aceitou. Só o facto de ter tido a oportunidade de recordar os tempos antigos com alguém que, como ele, os viveu, o fez feliz. Vi brilho bonito nos seus olhos quando me disse:

— Nós, à gente da terra,



Foto VÍTOR LANCHA

num aceitamos nada. Bá cum Deus!

Antes de me dirigir para casa dei volta pelo Bairro Piscatório e Marinha de Silvalde. Vi um bairro descaracterizado mas asseado e com visíveis sinais de que nem todos os que nele moram são pobres.

Com a queda do Estado Novo e implantação do regime democrático em Portugal, a Câmara de Espinho passou para o nome dos inquilinos do bairro a posse do respectivo localo, cumprindo, deste modo, a promessa feita pelo antigo regime. Foi o primeiro passo de intervenção social no bairro e Marinha, após o 25 de Abril de 1974. Outros se têm seguido, felizmente, pelas várias Câmaras que pelos Paços do Concelho têm passado.

Gostei muito da Rua 2, rasgada e prolongada até ao limite do bairro, numa aproximação das diferentes culturas e cidadãos. E no reconhecimento das diferenças e carências dos vários grupos sociais, até agora separados geograficamente pela distância, falta de vias con-

dignas de ligação entre os dois pólos da cidade e pelas ruínas da fábrica "Brandão, Gomes & C.ª Lda".

Pela limpeza de ruas e Escola, construção de um bairro social novo, da valorização da paisagem envolvente, requalificação da antiga fábrica de conservas e de outras intervenções sociais destinadas a jovens e pescadores, vi que, da parte dos Poderes locais, tem havido vontade e dinâmica no sentido da reinteegração social dos mais desprotegidos.

É justo. Espinho tem culpas nas gerações de atrás da classe piscatória.

A fome dos pescadores da arte de xávega existe por culpa do Estado, por inoperância política, por desejo folclore à sua custa e pelo hediondo, repugnante crime que contra eles comete pelo abuso da sua inocência e fraqueza.

Se não, vejamos.

Dizem os pescadores que a pesca de xávega já não dá, que nas redes só vem peixe miúdo e que a sardinha grande é pescada pelas traineiras.

O Estado é isso que reconhece. Os números são mais que elucidativos. Mas recusa-se a encarar o problema de frente. Acusa os pescadores de deprecadores da biomassa marítima. E ante o legislar de modo que no oceano seja possível a convivência harmoniosa de fauna, pesca de rede envolvente e pesca da arte valenciana, irá preferir enganar os pescadores costeiros. Politicamente desinteressado no abate administrativo de barcos, para não ter que pagar indemnizações, declara a arte de xávega como pesca de subsistência que se deve manter por razões culturais nas comunidades com tradição dessa pesca de longa data. Mesmo sabendo que vai pôr na miséria os pescadores. Mas vai mais longe. Proibe-os de praticar a pesca com manjeiras que, de algum modo, os compensava do esvaziamento económico provocado pela precariedade da arte de xávega.

Segundo informação da União de Sindicatos de Aveiro, em 1987, com a aprovação

do PSD e do PS, sai o decreto 43/87 que proíbe, de forma arbitrária, toda a pesca dentro do quarto de milha, à excepção da xávega. Sujeito a regulamentação posterior, é esta recusada durante anos seguidos e só conseguida mais tarde, a 13 de Dezembro de 1996, depois de muita luta travada pelos pescadores e sindicato.

Segundo a mesma fonte, do produto do pescado das companhias sai um total de 17,5% para encargos, dos quais 10% para Segurança Social, 3,5% para Seguros de Mútua dos Pescadores e 4% para taxa de vendagem na Docapesca, o que é uma injustiça porque pela Docapesca não lhes são prestados serviços relativos à vendagem. Pagam um serviço que não lhes é prestado.

Do que resta, depois de extraídos os encargos referidos, 40% são para o armador e manutenção da empresa e 60% para remuneração dos Pescadores matriculados.

Cada companhia emprega

entre 16 a 20 homens, sendo que algumas empregam mais de 20. Por tradição, só 10, os que andam sobre as águas — a tripulação do barco — são abrangidos pelo seguro.

Os rendimentos desta pesca são tão baixos que nunca atingem os valores mínimos para o IRS.

Todos os pescadores se encontram abrangidos pelo Sistema de Segurança Social Nacional. Mas só lhes é contado, para efeitos de aposentação, o tempo em que se conservam vinculados à empresa, precisando de um mínimo de 273 dias de trabalho útil (com sábados, domingos e feriados) para que lhes seja contado um ano.

Pela Associação dos Armadores de Matosinhos soube que um pescador da sardinha ganha, oficialmente, 130 ou 150 contos mensais. Um pescador do arrasto, 150 ou 200 contos. Por fora, ambos ganham caldeirada diária que consomem ou vendem.

Segundo a União de Sindicatos de Aveiro enquanto que, na prática, qualquer dos pescadores atrás referidos pode tirar por mês 250 ou 300 contos, o que é pouco, tomando em conta o número de horas de trabalho, o trabalho rude, pesado e nocturno e o risco da profissão, o pescador da arte de xávega tira, de vencimento por ano, a miséria de 250 contos!!!

Contra dívidas porque não tem vencimento fixo!

Como podem, um Estado e uma Nação dormir tranquilos com tão pesado fardo na consciência?!

Três pescadores do barco Santa Catarina morreram afogados no mar em 1994.

Os que, do naufrágio se salvaram, disseram:

"Se não correremos certos riscos, morremos de fome".

*Nota: Fotos da exposição patente no Multimeios — 'A arte da xávega em Espinho'*

### 3. Arruamentos, iluminação pública, estacionamento e infra-estruturas junto à praia

Já ninguém tem dúvidas, creio eu, de que o turismo em Espinho faz parte da força motriz do desenvolvimento sustentado do concelho. Por isso, todas as obras de melhoramento e, com reflexos positivos neste capítulo, serão bem-vindas. Atenção ao modo como são implementados estes projectos de melhoria da qualidade de vida. É que, a nossa aposta, deve ser na qualidade e no valor acrescentadas. Digo isto, porque embora eu aplauda o novo visual da esplanada, detecto alguns erros técnicos, sobretudo no que concerne ao projecto da Luminotecnia (tipo de luminárias, fluxometria do local, encandecamentos, excesso de pontos de luz, consumos desajustados, cotas dos pontos de luz, focos no solo desadequados, altura das lâmpadas). A música neste local, faz falta.

Claro, o local tornou-se mais atraente e atractivo. Mas, se este projecto fosse competentemente planeado e executado, não seriam outros os resultados? E, não é esse o caminho para Espinho poder atrair muitos visitantes e que elogiem as obras executadas? Não é isso que os autarcas devem objectivar? Então, faça-se as coisas com competência e que possam perdurar na nossa memória e de quem nos visita (demora e custa tanto a fazer bem a obra, como executa-la com erros).

Já agora, para quando a recuperação desse picadeiro que se chama Avenida 8? Sim, não se esqueçam que a Avenida 8 foi sempre a sala de visitas da Rainha da Costa Verde (que saudades desses tempos).

Os arruamentos da cidade são que deverão ser urgentemente cuidados e preparados para as infra-estruturas do futuro. Deve acabar o género de trabalhos de rua em que, num dia se abre um buraco, e no outro, se tapa o mesmo. Só que passados alguns

tempos, às vezes poucos meses, se tornam a abrir buracos no mesmo local. É óbvio, que assim, nunca teremos ruas decentes. É tempo de termos muitas das ruas alcatroadas e com estacionamentos regulamentados. Pois é, não se quis Polícia Municipal, mas com esta, alguns estratégicos parques, parquímetros a funcionar, talvez pudessemos resolver muita da anarquia existente nesta área do tráfego dentro da cidade. Pensem nisto.

### 4. Política ambiental e poluição das praias

Sem um plano a longo prazo, de defesa da costa e sem o problema da despoluição alusiva

aos caudais do Rio Largo e Ribeira de Silvalde, Espinho jamais será terra de futuro, pelo menos no que toca à qualidade de vida indispensável a todos os seus nativos e quem nos visita. Não se tem atacado convenientemente estes problemas. Tratamos do acessório e esquecemos o substancial. Talvez a política tenha alguma coisa a ver com o atraso que temos em solucionar estas falhas imperdoáveis. Há necessidade de consensos político-partidários para que os grandes vectores estratégicos não sejam prejudicados com as guerrilhas personalizadas. Visão do futuro e consciência de cidadania, deverão estar em primeiro lugar, para bem de Espinho.

### 5. Programação das actividades culturais

Nota-se uma melhoria neste capítulo. É bom que os responsáveis por esta área da Autarquia, continuem a pensar que, a qualidade dos eventos é fundamental para a credibilização do marketing da cidade. Logo, quando em Espinho as realizações são de qualidade, muita gente vem até cá partilhar esses nacos culturais Mas atenção, tudo deve ser nivelado por cima, a todos

os níveis. Só assim, poderemos recuperar o título de Rainha da Costa Verde, que é muito nosso.

### 6. Post scriptum: relembretes

Nos próximos três meses devo estar atento ao que se irá passar em torno do projecto do Estádio Municipal (cuidado, seguir com atenção a posição da autarquia, dos partidos da oposição, sobretudo o PSD. A ver também o comportamento de alguns representantes do PSD na Assembleia Municipal, que parecem não estar a acatar as directrizes da Comissão Política Concelhia liderada pelo Dr. Montenegro (é um assunto a não perder. Lembrem-se quando José Mota ganhou pela primeira vez a Câmara Municipal de Espinho? Vai repetir-se a novela? Quem será depois culpabilizado por esta desordem interna do PSD a nível local? Eu, sei quem é. Digo mais, neste pré-cenário: daqui a dias até serei capaz de dizer quem ganhará as próximas Autárquicas em Espinho. Só vou esperar mais uns meses).

Para já, a ACE tem actuado sob uma pedagogia que me parece correcta, se atendermos a que tem abordado os tais casos prioritários do concelho. Devem resistir às tentações de partidizar as discussões, sob a pena de ficar descrédibilizada. Nota que algumas figuras da ACE, passaram a estar mais discretas, o que pressupõe terem entendido como adoptar filosofia própria dum associação e sem matriz enfeudada por vícios político-partidários, ou com ideias sobre candidaturas independentes à Autarquia.

O enterramento ou não, da linha do caminho-de-ferro, a meu ver, terá que ser rapidamente definido em matéria de execução e calendarização. Como se diz na giria, ou sim ou sopas. Espinho deve ter já dois planos de actuação, para uma das suas possíveis respostas. O que não podemos é parar no tempo.



desporto



O Sporting de Espinho afigura-se como um dos principais candidatos à subida de divisão na época de 2003/2004, recebendo na primeira jornada, calendarizada para 17 de Agosto, o Torreense, que há poucas épocas eliminou, nas Antas, o FC Porto (orientado então por Fernando Santos, actual técnico do Sporting) da Taça de Portugal. E caso se concretize o êxito dos "tigres", a festa do regresso à II Liga poderá ser assinalada, com pompa e circunstância, na última jornada, em casa, ante a Oliveirense.

## Zona Centro da II Divisão B do futebol nacional

# Torreense na "abertura" e Oliveirense no "fecho" do Sp. Espinho

Lúcio Alberto

O Sporting de Espinho irá disputar a Zona Centro da II Divisão B do futebol nacional, como oportunidade o jornal **Defesa de Espinho** revelou, competindo com os vizinhos Esmoriz, União de Lamas, Oliveirense e Sanjoanense, além de Águeda, Estarreja, Oliveira do Bairro, Oliveira do Hospital, Pampilhosa, Académica de Coimbra (B), Académico de Viseu, Alcains, Pombal, Torreense, Marinhense, Vilafranquense, Caldas, Portomosense e Fátima.

Entretanto, face à propalada renúncia do Farense à II Liga por insolvência financeira, a vaga poderá ser colmatada por Felgueiras ou União de Lamas (por esta ordem e igualmente em função dos requisitos sócio-económicos e directivos). A consu-

mar-se a repescagem do Felgueiras (pela terceira vez consecutiva!), a Zona Norte da II Divisão B será disputada apenas por 19 concorrentes, o mesmo verificando-se na Zona Centro se a sorte sorrir ao União de Lamas. Isso implicaria então a folga do Sporting de Espinho nas 3.ª e 22.ª jornadas.

Eis o calendário da primeira volta do campeonato, face ao sorteio realizado (sexta-feira) pela Federação Portuguesa de Futebol:

**1.ª Jornada - 17/08/2003**  
Vilafranquense-Académica B  
Ac. Viseu-Alcains  
Marinhense-Oliveirense  
Sp. Espinho-Torreense  
Estarreja-Oliv. Hospital  
Esmoriz-Lamas  
Oliv. Bairro-Águeda  
Pombal-Sanjoanense  
Fátima-Pampilhosa  
Portomosense-Caldas

**2.ª Jornada - 24/08/2003**  
Académica B-Portomosense  
Alcains-Vilafranquense  
Oliveirense-Ac. Viseu  
Torreense-Marinhense  
Oliv. Hospital-Sp. Espinho  
Lamas-Estarreja  
Águeda-Esmoriz  
Sanjoanense-Oliv. Bairro  
Pampilhosa-Pombal  
Caldas-Fátima

**3.ª Jornada - 31/08/2003**  
Académica B-Alcains  
Vilafranquense-Oliveirense  
Ac. Viseu-Torreense  
Marinhense-Oliv. Hospital  
Sp. Espinho-Lamas  
Estarreja-Águeda  
Esmoriz-Sanjoanense  
Oliv. Bairro-Pampilhosa  
Pombal-Caldas  
Portomosense-Fátima

**4.ª Jornada - 7/9/2003**  
Alcains-Portomosense  
Oliveirense-Académica B  
Torreense-Vilafranquense  
Oliv. Hospital-Ac. Viseu  
Lamas-Marinhense  
Águeda-Sp. Espinho  
Sanjoanense-Estarreja  
Pampilhosa-Esmoriz  
Caldas-Oliv. Bairro  
Fátima-Pombal

**5.ª Jornada - 14/9/2003**  
Alcains-Oliveirense  
Académica B-Torreense  
Vilafranquense-Oliv. Hospital  
Ac. Viseu-Lamas  
Marinhense-Águeda  
Sp. Espinho-Sanjoanense  
Estarreja-Pampilhosa  
Esmoriz-Caldas  
Oliv. Bairro-Fátima  
Portomosense-Pombal

**6.ª Jornada - 21/9/2003**  
Oliveirense-Portomosense  
Torreense-Alcains  
Oliv. Hospital-Académica B  
Lamas-Vilafranquense  
Águeda-Ac. Viseu

Sanjoanense-Marinhense  
Pampilhosa-Sp. Espinho  
Caldas-Estarreja  
Fátima-Esmoriz  
Pombal-Oliv. Bairro

**7.ª Jornada - 5/10/2003**  
Oliveirense-Torreense  
Alcains-Oliv. Hospital  
Académica B-Lamas  
Vilafranquense-Águeda  
Ac. Viseu-Sanjoanense  
Marinhense-Pampilhosa  
Sp. Espinho-Caldas  
Estarreja-Fátima  
Esmoriz-Pombal  
Portomosense-Oliv. Bairro

**8.ª Jornada - 19/10/2003**  
Torreense-Portomosense  
Oliv. Hospital-Oliveirense  
Lamas-Alcains  
Águeda-Académica B  
Sanjoanense-Vilafranquense  
Pampilhosa-Ac. Viseu  
Caldas-Marinhense  
Fátima-Sp. Espinho  
Pombal-Estarreja  
Oliv. Bairro-Esmoriz

**9.ª Jornada - 26/10/2003**  
Torreense-Oliv. Hospital  
Oliveirense-Lamas  
Alcains-Águeda  
Académica B-Sanjoanense  
Vilafranquense-Pampilhosa  
Ac. Viseu-Caldas  
Marinhense-Fátima  
Sp. Espinho-Pombal  
Estarreja-Oliv. Bairro  
Portomosense-Esmoriz

**10.ª Jornada - 2/11/2003**  
Oliv. Hospital-Portomosense  
Lamas-Torreense  
Águeda-Oliveirense  
Sanjoanense-Alcains  
Pampilhosa-Académica B  
Caldas-Vilafranquense  
Fátima-Ac. Viseu  
Pombal-Marinhense  
Oliv. Bairro-Sp. Espinho  
Esmoriz-Estarreja

**11.ª Jornada - 9/11/2003**  
Oliv. Hospital-Lamas  
Torreense-Águeda  
Oliveirense-Sanjoanense  
Alcains-Pampilhosa  
Académica B-Caldas  
Vilafranquense-Fátima  
Ac. Viseu-Pombal  
Marinhense-Oliv. Bairro  
Sp. Espinho-Esmoriz  
Portomosense-Estarreja

**12.ª Jornada - 16/11/2003**  
Lamas-Portomosense  
Águeda-Oliv. Hospital  
Sanjoanense-Torreense  
Pampilhosa-Oliveirense  
Caldas-Alcains  
Fátima-Académica B  
Pombal-Vilafranquense  
Oliv. Bairro-Ac. Viseu  
Esmoriz-Marinhense  
Estarreja-Sp. Espinho

**13.ª Jornada - 30/11/2003**  
Lamas-Águeda  
Oliv. Hospital-Sanjoanense  
Torreense-Pampilhosa  
Oliveirense-Caldas  
Alcains-Fátima  
Académica B-Pombal  
Vilafranquense-Oliv. Bairro  
Ac. Viseu-Esmoriz  
Marinhense-Estarreja  
Portomosense-Sp. Espinho

**14.ª Jornada - 7/12/2003**  
Águeda-Portomosense  
Sanjoanense-Lamas  
Pampilhosa-Oliv. Hospital  
Caldas-Torreense  
Fátima-Oliveirense  
Pombal-Alcains  
Oliv. Bairro-Académica B  
Esmoriz-Vilafranquense  
Estarreja-Ac. Viseu  
Sp. Espinho-Marinhense

**15.ª Jornada - 14/12/2003**  
Águeda-Sanjoanense  
Lamas-Pampilhosa  
Oliv. Hospital-Caldas  
Torreense-Fátima  
Oliveirense-Pombal

Alcains-Oliv. Bairro  
Académica B-Esmoriz  
Vilafranquense-Estarreja  
Ac. Viseu-Sp. Espinho  
Portomosense-Marinhense

**16.ª Jornada - 21/12/2003**  
Sanjoanense-Portomosense  
Pampilhosa-Águeda  
Caldas-Lamas  
Fátima-Oliv. Hospital  
Pombal-Torreense  
Oliv. Bairro-Oliveirense  
Esmoriz-Alcains  
Estarreja-Académica B  
Sp. Espinho-Vilafranquense  
Marinhense-Ac. Viseu

**17.ª Jornada - 28/12/2003**  
Sanjoanense-Pampilhosa  
Águeda-Caldas  
Lamas-Fátima  
Oliv. Hospital-Pombal  
Torreense-Oliv. Bairro  
Oliveirense-Esmoriz  
Alcains-Estarreja  
Académica B-Sp. Espinho  
Vilafranquense-Marinhense  
Portomosense-Ac. Viseu

**18.ª Jornada - 4/01/2004**  
Portomosense-Pampilhosa  
Caldas-Sanjoanense  
Fátima-Águeda  
Pombal-Lamas  
Oliv. Bairro-Oliv. Hospital  
Estarreja-Torreense  
Estarreja-Oliveirense  
Sp. Espinho-Alcains  
Marinhense-Académica B  
Ac. Viseu-Vilafranquense

**19.ª Jornada - 11/1/2004**  
Pampilhosa-Caldas  
Sanjoanense-Fátima  
Águeda-Pombal  
Lamas-Oliv. Bairro  
Oliv. Hospital-Esmoriz  
Torreense-Estarreja  
Oliveirense-Sp. Espinho  
Alcains-Marinhense  
Académica B-Ac. Viseu  
Vilafranquense-Portomosense

## TOTOBOLA

Concurso dos Órgãos de Informação n.º 30/2003, relativo a 27 de Julho de 2003. Prognóstico "Defesa de Espinho", Redacção Desportiva:

1. Bodo/Glimt-Lillestrom ..... X
2. Valerenga-Rosenborg ..... 2
3. Tromso-Aalesund ..... 1
4. Bryne-Viking ..... X
5. Stabaek-Sogndal ..... 1
6. Molde-Odd Grenland ..... 1
7. Braan-Lyn ..... X
8. Hammarby-Lndskrona ..... X
9. Helsingborgs-Elfsborg ..... 1
10. Malmo-Sundsval ..... 1
11. Hacken-Sylvia ..... X
12. Kalmar-Bodens ..... 1
13. Trelleborgs-Vasteras ..... 1
14. Brommapojkarna-Falkenbergs 1

## Torneio Cidade de Espinho no sábado "Tigres" já mostra(ra)m a sua "raça"

O Sporting de Espinho venceu o Leixões por 2-1, no Complexo Desportivo de São Jacinto, em jogo de preparação para a nova época futebolística, com golos de Cláudio Oeiras (5 minutos) e Zacarias (55 m), sendo o tento leixonense apontado por Tonaonha (10 m). Um ensaio

que prometeu bastante, depois da abertura, em casa, com o Boavista, que apesar da derrota tangencial (0-1, Hélder Calviño, de grande penalidade, 53 m) também alentou sonhos...

No jogo com um dos concorrentes do principal campeonato nacional, o técnico

Francisco Barão escalou o guarda-redes Petiz, os defesas Jojó, Álvaro, Ditão e Rochinha, os médios Néelson, Joel, Marco Cláudio e Sérgio Mendonça e os avançados César e Cláudio Oeiras, sendo também utilizados Rui Pedro, Carlos João, Correia, Pedro, Rodrigo, Kaká,

Zacarias, Carlos Manuel e Filipe.

No confronto com o recém-promovido à II Liga, a opção formativa recaiu sobre o guarda-redes Petiz, o quarteto defensivo Jojó, Rolão, Ditão e Rochinha, o sector intermediário Néelson, Marco Cláudio, Joel e Zacarias e a dupla atacante

Carlos Manuel e Cláudio Oeiras, com recurso aos suplentes Rui Pedro, Carlos João, Pisco, Álvaro, Correia, Pedro, Rodrigo, Kaká, Sérgio Mendonça, Paulo Rola, César e Filipe.

No sábado, os "tigres" realizam mais uma edição do Torneio de Futebol Cidade de Espinho, no Estádio Comendador Manuel de Oliveira Violas.

O quadro competitivo foi assim ordenado: Leixões-Feirense (16h30), Espinho-Feirense (17h30) e Espinho-Leixões (18h30).

Lúcio Alberto



## Amanhã Assembleia na Associação de Esmojães

A Associação Desportiva de Esmojães vai realizar amanhã, sexta-feira, pelas 21.30 horas, na sede daquela colectividade, uma Assembleia Geral Ordinária com a seguinte ordem de trabalhos:

"Leitura para aprovação da acta anterior"; "eleição dos corpos gerentes para o biénio 2004/2005"; "outros assuntos de interesse para a colectividade".

Entretanto, as listas candidatas aos corpos gerentes, deverão ser entregues antes da hora de início da Assembleia. Se não estiver presente o número legal de associados à hora marcada, a Assembleia decorrerá 30 minutos depois com qualquer número de sócios.

## Amanhã, na Feira Gala de boxe com Vítor Sá

Vítor Sá, paramense e campeão nacional ao serviço do Futebol Clube do Porto, irá defrontar, amanhã, o campeão da Ucrânia, Sergiy Danuliv.

Trata-se de uma gala de boxe marcada para Santa Maria da Feira, junto às piscinas municipais, com entrada livre e... direito a assistir a cinco combates amadores entre pugilistas do FC Porto e do Sporting.

## Hóquei em patins Tiago Santos na Selecção de Sub-20

Tiago Santos, que defendeu as redes acadêmicas durante a época passada e se transferiu para a Sanjoanense, viu confirmada a sua convocatória para a Selecção de Sub-20 que vai disputar o I Campeonato do Mundo, entre os dias 17 e 24 de Agosto, em Montevideo, no Uruguai.

O nome deste atleta, formado nas escolas das Académica, havia sido incluído na pré-convocatória e o seleccionador Vasco Vaz optou por seleccioná-lo para a lista definitiva de jovens que terão dois estágios finais até à competição, que decorrerá em Coimbra, um primeiro entre os dias 28 de Julho e 4 de Agosto e o segundo entre 4 e 10 de Agosto.

Entretanto, e devido a um equivoco, a entrevista publicada na página 24 da anterior edição foi atribuído ao jovem hoquista silvaldense que alinha pelo Gulpihares o nome de Bruno, quando na verdade ele se chama Nuno. Pelo facto, pedimos desculpa a Nuno Miguel Pinto Gomes de Araújo.

Sandra Soares

## Open de Portugal de vólei de praia (na Baía) com 102 duplas inscritas

# Maia/Brenha ...de Espinho com certeza!

Lúcio Alberto

**P**rincipiou ontem o Open de Portugal de Voleibol de Praia, na Praia da Baía, em Espinho, prova que integra o Swatch-FIVB World Tour, com a realização da fase de qualificação (a definir-se hoje) para o quadro principal que irá decorrer entre amanhã e sábado, estando reservadas as meias-finais e a final para domingo.

Para o Open de Espinho 2003 estão inscritas 102 duplas (das quais onze são portuguesas, quatro delas com entrada directa no quadro principal) "vindas dos cinco cantos do mundo!"

O presidente da Federação Portuguesa de Voleibol perspectivou, na apresentação ocorrida segunda-feira de manhã na Câmara Municipal de Espinho, que "o Open de Portugal será mais uma vez um grande acontecimento desportivo, este ano

com a importância de atribuir pontos que dão acesso aos Jogos Olímpicos de 2004, razão pela qual as mais importantes duplas mundiais vão estar presentes com destaque natural para a dupla Miguel Maia/João Brenha."

Vicente Araújo revelou, no entanto, que a falta de duplas femininas portuguesas que permitissem suscitar algum valor competitivo terá sido decisiva para o facto de não se registar a prova feminina pelo segundo ano consecutivo, a par de outras razões de índole financeira.

O presidente federativo reconheceu também um decréscimo competitivo do voleibol espinhense, nomeadamente através do Sporting de Espinho, "mas isso não nos diz respeito e os responsáveis do clube saberão melhor do que ninguém das dificuldades com que se debatem, embora acredite que saberão encontrar a

melhor solução possível."

Por outro lado, Vicente Araújo considera que o facto de Miguel Maia se ter transferido para o Esmoriz não irá afectar a sua participação no Open de vólei de praia em Espinho. "Miguel Maia também já deu muito a Espinho e acredito que os espinhenses saberão reconhecer isso, assim como o seu mérito como jogador olímpico, o mesmo se podendo dizer em relação a João Brenha", entretanto dado como reforço da Académica de Espinho em detrimento, igualmente, do Sporting de Espinho.

Por este diapasão de optimismo alinhou também o presidente da Edilidade, tecendo rasgados elogios a Miguel Maia e a João Brenha, na expectativa de que "esta será uma excelente oportunidade para os espinhenses demonstrarem uma vez mais a sua admiração pela nossa dupla olímpica, servindo este Open de Portugal (com cuja organização há cerca de uma década em Espinho, nos congratulamos) para preparar e estimular Miguel Maia e João Brenha a participarem nos próximos Jogos Olímpicos de Atenas."

Por outro ângulo, José Mota classifica o Open de Portugal de vólei de praia como uma referência do desenvolvimento desportivo e, essencialmente, turístico do concelho, apregoando pelo mundo fora!



## Torneio de triplas Equipa de Maia e Brenha vitoriosa

A equipa de Miguel Maia, João Brenha, Sandro Correia e Rogério Dias (suplente) foi a grande vencedora do II Torneio de Triplas de voleibol de praia realizado na praia da Baía pela Câmara Municipal de Espinho.

A prova, que reuniu um elevado número de participantes, teve a cerimónia de entrega de prémios num dos bares de praia da Baía, o Bip Bop e contou com a presença do vereador da Cultura, António Canastro e do técnico superior de desporto, Ricardo Tavares.

Manuel Proença (texto)  
Carlos Salvador (foto)



## Regional de vólei de praia Juliana e Mariana brilham na Madalena

Juliana Moreira e Mariana Couto, do Sporting Clube do Espinho, sagraram-se vice-campeãs regionais de voleibol de praia, no torneio realizado na Madalena e organizado pela Associação de Voleibol do Porto.

Após vencerem as duas primeiras etapas do mesmo circuito, acabaram com um segundo lugar, continuando ainda em primeiro lugar no Circuito Nacional Júnior.

É de realçar ainda, a sua admirável participação na etapa sénior realizada em Canide-Norte, na medida em que durante o fim-de-semana conciliaram as duas etapas (sénior e júnior), e após terem passado ao quadro de qualificação sénior, venceram um jogo e deram cartas nos restantes.

presidente da Associação de Futebol do Porto, (Membro da Comissão Futsal da UEFA), representantes da AF Aveiro e da Junta Freguesia de Anta entre outros patrocinadores.

A realçar a conquista de outros importantes troféus: Taça Disciplina - Café Xop-Xop, de Arada; Taça Fair-Play - No Name Team, de Espinho; Melhor Marcador - Hugo, da Solvercro de S. João da Madeira; Defesa Menos Batida - ASO, de Espinho.

De facto, caiu o pano sobre mais uma edição do torneio de futsal da Novasemente, em ano de bodas de prata, que uma vez mais colocou toda a sua experiência numa organização sem reparos.

Alberto Monteiro



Foto VÍTOR LANCHAS

## Torneio de Futsal da Novasemente Econser vence final espectacular

**T**erminou sábado a sexta edição do já tradicional torneio de Verão em futsal organizado pela Novasemente. Foram seis semanas de competição, em que 24 equipas deram o seu melhor e divertiram-se a jogar aquela que é já considerada a modalidade do futuro (nesta altura é a mais praticada em pavilhão, com mais de 22 mil atletas federados, apenas com a vertente de onze à sua frente).

Este foi talvez o torneio mais equilibrado e competitivo de sempre, tal o nível das equipas presentes. Foram vários os jogadores de futsal das I e II Divisões, equipas quase completas da III Divisão, muitos federados dos distritais e do futebol de onze que deram sem dúvida o mote para mais este assinalável êxito.

Ultrapassada a primeira fase os vencedores dos respectivos grupos, partiam sem dúvida com uma dose de favoritismo para a segunda, apenas

a equipa da ASO não confirmou tal desiderato sendo ultrapassada pela formação do Café Nice que assim marcou presença pelo segundo ano consecutivo nas meias-finais. As outras três formações, Econser, Solvercro e ACR, passearam a sua classe e garantiram também a sua presença.

O acesso à final foi bastante disputado, embora as formações da Econser e Solvercro fizessem valer as suas mais valias e carimbaram a presença para o grande jogo.

A dirigir esta final esteve só a melhor dupla da Associação Futebol de Aveiro, com o árbitro internacional António Cardoso, auxiliado pelo António Candeias da primeira categoria e ainda pelo cronometrista espinhense António Oliveira.

Seguiu-se a entrega de prémios feita por ilustres convidados, presidente da Associação de Futebol de Aveiro, vice-





A Associação Desportiva Escola Secundária Dr. Manuel Laranjeira, organizou, mais uma vez, aquele que é considerado o evento mais espectacular em andebol de praia para crianças: o II Megafestand Nacional de Andebol de Praia. Além das crianças da Escola de Andebol – 'Os Golfinhos', escola de formação da Laranjeira, que envolve os pólos de Espinho, Anta, Paramos e Silvalde, estiveram presentes várias equipas convidadas pela organização: o Clube de Andebol de Leça, o ACR Gulpilhares, o Clube de Santana, o Maiastars, a Sanjoanense, a Juventude do Zêzere e o Colégio João de Barros, de Leiria.

## No II Megafestand

# Festa do andebol nas areias de Espinho

**D**esta vez, a organização foi ainda mais longe, e criou algumas estações magníficas: pela primeira vez, foi jogado na praia o Corfebol e o Jogo do Turbilhão. Mas o Megafestand teve mais estações espectaculares. Não descuidando o essencial que é para as crianças o próprio jogo, as estações um e cinco

foram dedicadas apenas ao mini-andebol de praia, com as regras habituais do andebol de praia. A estação sete, foi dedicada apenas aos contra-ataques, mas com algumas jogadas para golo espectacular à mistura: cambalhota, roda, pirueta, etc., que foram exemplificadas por Daniela Pe-

reira, uma atleta do escalão de iniciadas da Manuel Laranjeira. Na estação seis foi testada a destreza dos participantes e na estação oito, o papel e o lápis, foram substituídos pela areia, pelos baldes e pelas pás. E não faltou criatividade às equipas. Para o fim, estava reservada aquela que foi a maior surpre-

sa: a Caça ao Tesouro, que levou as mais de 200 crianças a remexerem toda a areia, para encontrarem os envelopes que continham a chave para os prémios oferecidos pelo 'De Borla'.

Esta festa do andebol de praia para crianças terminou com a promessa de que

para o ano haverá mais, e certamente as surpresas serão ainda mais, pois é um facto consumado que a ADES Manuel Laranjeira, não pára de inovar em matéria de andebol de praia.

No dia 2 de Agosto às 14 horas iniciam-se as 24 horas de andebol de praia, que ter-

minarão no dia 3. Os espinhenses que queiram participar devem organizar a sua equipa e inscreverem-se através do seguinte e-mail: andebol\_na\_adml@netcabo.pt. As inscrições são gratuitas.

Paulo Costa (texto)  
Vitor Lancha (fotos)

## Andebol de praia

A equipa espinhense de andebol de praia do 'De Borla', no sector masculino, e o HTH Espinho, no feminino, foram as grandes vencedoras da etapa de Torres Vedras, que decorreu na praia de Santa Cruz, no fim-de-semana.

# HTH Espinho e De Borla vitoriosos em Torres Vedras

**O**'De Borla' bateu, nas meias-finais a equipa do AUA Choco, por 2-0 e na final, o Sismarias por 2-0. A outra equipa de Espinho participante na prova, a Olimpíada, obteve a terceira posição, sendo derrotada, na meia-final, pelo Sismaria, por 2-0.

No sector feminino, a turma do HTH Espinho obteve a

terceira vitória consecutiva, enquanto as 'Rochinhas' ficaram-se pela sétima posição.

Entretanto, no ranking nacional masculino, a equipa espinhense da Olimpíada detém o segundo lugar, depois do Sismarias, e o 'De Borla' ocupa o terceiro posto.

A três etapas do final (Lagos, Setúbal e Torreira), as



equipas do 'De Borla', 'Olimpíada' e HTH Espinho, têm praticamente garantida a presença na final, que irá ser disputada numa praia ainda a definir por parte

da Federação de Andebol de Portugal. Segundo Defesa de Espinho apurou, a praia Marbelo poderá ser candidata à organização da prova que irá

atribuir o título de campeão nacional.

Manuel Proença (texto)  
Vitor Lancha (foto)





## Ginástica Dinamarqueses dão 'show' na Câmara

Um grupo dinamarquês, o "Danish Gym Team", com 32 ginastas (19 raparigas e 13 rapazes), esteve, no sábado, no largo da Câmara Municipal, para uma exibição, que encheu os olhos aos espinhenses e turistas.

Os jovens ginastas dinamarqueses foram recebidos pelo presidente da Câmara Municipal de Espinho, José Mota e pela deputada na Assembleia da República, Rosa Maria Albernaz, no salão nobre dos Paços do Município, no sábado à tarde.

José Mota, antes de entregar algumas lembranças aos jovens desportistas, deu as boas-vindas. O presidente da Câmara referiu que "estes jovens são oriundos de um país que eu conheço muito bem e do qual gosto imenso". Por isso, "espero que também gostem de Portugal e de Espinho".

A terminar, José Mota salientou que o concelho de Espinho "está voltado para o desporto e para a cultura" e, por isso "a vossa actividade enquadra-se perfeitamente" nesta política.

O "Danish Gym Team" está envolvido numa digressão por Portugal e teve como ponto de passagem a cidade de Espinho, no sábado. Esta tournée pretende "não apenas mostrar aquilo de que a equipa é capaz, mas também, dar a conhecer o tipo de ginástica praticado na Dinamarca".

**Manuel Proença** (texto)  
**Vítor Lancha** (foto)

No Complexo de Ténis  
de Espinho

# Centenas de crianças passam pelos Campos de Férias

*Os campos de férias do Complexo de Ténis  
de Espinho têm sido um enorme sucesso.*

*Esta ideia foi transmitida pelo director  
do Complexo de Ténis de Espinho,  
Tiago Pinto Leite, que se mostrou muito  
satisfeito com a forma como  
os espinhenses têm aderido  
a esta iniciativa – em cada semana,  
o Complexo de Ténis de Espinho  
tem conseguido reunir cerca  
de seis dezenas de crianças.*

**Manuel Proença**

Desde há cerca de um ano que esta iniciativa nasceu pelas mãos do actual director, tendo-se realizado, até agora, quatro edi-

ções das Férias Desportivas. "É uma iniciativa com dois grandes objectivos: dar a conhecer várias modalidades desportivas, dar a possibilidade às crianças de terem o contacto com elas, de forma a poderem optar, ou

seja, pretende ser o fomento do desporto na juventude do concelho; a maior parte das crianças que entram nesta iniciativa não são nossos clientes e por isso, usamos esta iniciativa como veículo de promoção da modalidade, o ténis" – sublinhou Tiago Pinto Leite.

Para aquele responsável pelo Complexo de Ténis de Espinho "naturalmente, incidimos muito mais no ténis, de forma a conseguirmos cativar essas crianças para a nossa modalidade. Imensas crianças que passaram pelos campos de férias inscreveram-se na nossa escola de ténis. Isto é muito bom para a gestão do Complexo de Ténis. Todas as outras crianças que não optaram pelo ténis poderão enveredar por outras actividades, nomeadamente pela natação, basquetebol, futebol, capoeira, etc."

No entanto, Tiago Pinto Leite confessou que se não

fosse "o apoio da Câmara Municipal de Espinho, nomeadamente dos responsáveis pelas infra-estruturas desportivas, não seria pos-

sível dar a esta iniciativa a dimensão que ela teve".

O Campo de Férias de Verão 2003 terá a sua última semana já a partir de

segunda-feira e as inscrições poderão ser feitas através do telefone do Complexo de Ténis de Espinho (22312146 ou 22312153).

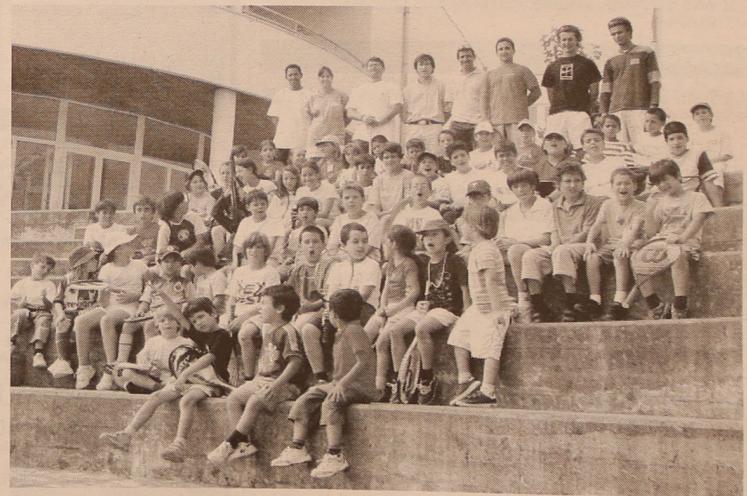



**OS NOSSOS CLASSIFICADOS OS NOSSOS CLASSIFICADOS**

**ADVOGADOS**

**CERQUEIRA FERNANDES** - Advogado - Av. 24 n.º 741 s/D 4500-201 Espinho. Tel./Fax: 227313129. Tel. 226062165 - Fax 226060085 - cerqueira.fernandes@mail.telepac.pt, 2.º e 4.º das 10 às 16 horas.

**DR. J. MOREIRA DE SOUSA** - Advogado - Escritório: Rua 23 n.º 773-1.º Dt.º. Telef. 227342022 c/ Fax 227319505.

**ALUGA-SE**

**ALUGAM-SE QUARTOS**, c/ casa de banho privativa, c/ cozinha, pequeno almoço, tratamento de roupa, garagem e TV Cabo mais Sport TV. Telef: 227340002 ou 227348972.

**ALUGO APARTAMENTOS T0, T1, T2 E T3**. Totalmente equipados, com TV Cabo mais Sport TV, telefone, garagens, limpezas. Rua 62 n.º 156. Telephone: 227310851/2 - Fax: 227310853.

**ALUGAM-SE ARMAZÉNS**, junto a Espinho, boa localização: 80 m2 (70 contos - 349,16 Euros); 100 m2 (90 contos - 448,92 Euros); 120 m2 (100 contos - 498,80 Euros). Contacto: 919831732.

**APARTAMENTOS T2 E T3** a 5 minutos da praia e loja no centro de Espinho (160 m2). Tlm. 919690655.

**ALUGA-SE T2**, todo bem mobilado, junto à Escola Gomes de Almeida, para professores estrangeiros ou outros. Por temporadas. Tlm. 917558221.

**ALUGO LOJA DE ESQUINA**, c/ 52 m2 + 10 m2 de cave. Centro de Espinho. Renda baixa. Telef. 227313721.

**ALUGA-SE T1**, em Espinho, mobilado, c/ lugar de garagem. A partir de 6 de Agosto. Telef. 227342192. Tlm. 962469695.

**CASA PEQUENA**, c/ 2 quartos e restantes divisões, por 300 €. Telef.: 220807081 - 965241098.

**ALUGO QUARTOS** a senhoras. Bom preço. Telef. 227312112.

**APARTAMENTOS T2** em Espinho, c/ e s/ móveis, desde 375,00 Euros. NORTALGARVE . . Tel. 227310256/7.

**ALUGA-SE ARMAZÉM** c/ 270 m2. Zona Espinho - Monte Lírio. Contactar: 917725655.

**ARMAZÉM NOVO**, c/ a área coberta de 600 m2 + escritório, logradouro c/ 300 m2, sito na Zona Industrial de S. Félix da Marinha - Gaia. Informa tlm. 914265737.

**MÉDICOS**

**DR. JOAQUIM FERREIRA MENDES** - Médico especialista em ouvidos, garganta e nariz. Clínica Geral. Rua 9 n.º 295-2.º Esq., telef. 227341710.

**OFERTAS**

**PINTOR DE AUTOMÓVEIS** para oficina ou à peça. Para zona de Espinho ou arredores. Tlm. 917106689 (a partir das 19 horas).

**SENHORA** toma conta de pessoas idosas acamadas ou não. Em Espinho (centro). Dão-se informações. Tlm. 965121426 - 937016744.

**PASSA-SE**

**LAVANDARIA**, bem situada, em S. Paio de Oleiros, pela melhor oferta. Telef. 227454415.

**CAFÉ SNACK-BAR** em Espinho. Bem situado. Rua 19. Tlm. 914759706.

**PRECISA-SE**

**PRECISA-SE CABELEIREIRA/O**. Telefone 227341267.

**AJUDANTE (M/F)** de Cozinha de Restaurante, em Espinho. Tlm. 919430452 (entre as 15 e as 18 horas).

**DISTRIBUIDOR INDEPENDENTE** procura 4 vendedores c/ ou s/ experiência para actividade empresarial. Formação. Excelentes lucros. Tlm. 936476937 - 967390780 - 917167564.

**SERVIÇOS**

**ESTOFADOR** - Restauro todo o tipo de sofás, cadeiras, etc. Orçamentos grátis. Telef: 227344090. Rua do Passo Velho n.º 217 - Anta.

**ESTÚDIOS - LABORATÓRIO VÍCTOR LANCHÁ** - Passagem de filmes de Super 8mm para cassetes vídeo. Passamos para o nosso sistema, cassetes de vídeo que lhe enviem do Brasil, USA, França ou qualquer outra parte do mundo. Telemóvel 918735306 e 962788407.

**AMÉRICO PINHEIRO** - Serviços de pedreiro, trocha e pintor. Grandes e pequenas reformas. Anta - Espinho. Tlm. 914232724.

**SENHORA** toma conta de crianças dos 5 aos 10 anos, a partir de Setembro. Em Espinho. Tlm. 917371506.

**TRESPASSES**

**LOJA** - Rua 19 c/ cave. Tlm. 966494588.

**VENDE-SE**

**JUNTO A ESPINHO**: T3 com 150 m2, aquecimento central, virado a Nascente/Sul, lugar de garagem e arrumos. Excelentes acessos! **VENDA URGENTE!** 104.750,00 € ou 21.000 cts. NORTALGARVE . . Tel. 227310257 . . Tlm. 966391971.

**ESPINHO**: T2+1 a 50 m da praia, piso em madeira, despensa, roupeiros embutidos, terraço c/ 90 m2 e lugar de garagem. **ÓTIMO INVESTIMENTO!** NORTALGARVE . . Tel. 227310256 . Tlm. 966391971.

**T3! NOVO!** c/ aquec. central! Cozinha equipada! 2 lugares de garagem! 16.500 c.! 82.302 €! Pague como renda 330 € s/ entrada! Totalmente financiado! Tlm.: 919899868!

**T4 - CENTRO DE ESPINHO - T3**, a 2 minutos de Espinho. Tlm. 919690655.

**TERRENOS - NOGUEIRA DA REGEDOURA** - 2 ótimos terrenos para 2 moradias. Contactos: 914291345 - 917060170 - 917812902.

**OPORTUNIDADE! T2!** Luminoso! 12.500 c.! 62.350 €! Financiamento garantido! Pague como renda s/ entrada 250 €! Tlm. 919126187!

**TERRENO c/ 4000 m2**, possib. const. moradias geminadas (155.000 €), em Anta. O próprio. Tlm. 912248228.

**VENDE-SE ou PERMUTA-SE TERRENO** c/ 2.750 m2 e c/ 70 mts. de frente. Rua do Fial - S. Paio de Oleiros. Tlm. 914242888.

**CASA R/C E ANDAR**: a 500 m centro Espinho, r/c área 80 m, destinada a comércio, c/ despensa, cozinha, WC, churrasqueira, lavandaria e garagem p/ 2 carros. Andar com cozinha, despensa, sala comum, 3 quartos, WC e terraço área 15 m. Contactar: 227313535 ou 916180349.

**VENDE-SE / ALUGA-SE** - T1 recente e mobilado. Junto à Estação da CP - 75.000 € / 275 €. Tlm. 964451712.

**VENDEM-SE / ALUGAM-SE** garagens, em edifício próprio. 2 juntas, próximo à Estação da CP. Venda: 5.240 €. Tlm. 964451712.

**VENDE-SE T2 - CENTRO DE ESMORIZ** - 125 m2, c/ lugar de garagem e arrumos. Transportes públicos à porta. 77.315,00 Euros (15.500 cts.), pela urgência. O próprio. Tlm. 934062419.

**Tel. 22 732 44 58 • Tlm. 96 247 02 42 • 96 411 83 50**

<b>Aluga-se ESPINHO</b> T1 - S/ mobília * T2 - Mobilado * T2 - C/ e s/ mobília * T3 mobilado * Lojas	<b>Trespasse</b> Café Restaurante - Rua 19 Loja dos 300, bem localizada
<b>LAPA / P. CORTEGAÇA</b> T3 - Novo * T2 - Novos. Todos c/ sub. Renda Jovem	<b>Vende-se ESPINHO</b> T2+1 - Novo * T1 - Usado * T2 - Usado - Centro <b>LOUROSA, LAPA, NOGUEIRA</b> T2 e T3 - Novos * Terreno - Nogueira

**TEMOS APARTAMENTOS PARA FÉRIAS**

**Passa-se**

**LOJA** PEQUENA C/ ARRUMOS, A TRABALHAR. PARA VÁRIAS RAMOS, JUNTO À LINHA, NO CENTRO. BOM PREÇO. RENDA: 300 €

**Tlm.: 91 980 94 75**

**APARTAMENTOS DE 1.ª QUALIDADE**

**BLOCO DE 2 ANDARES** c/ elevador APARTAMENTOS T2 (100 m2 aprox.), aquecimento, electrodomésticos, vídeo, parabólica. Entrada para deficientes. Prontos a entregar.

**Contacto: 91 959 12 94 - 91 491 16 19**

**Sebastião Tibúrcio da Silva**

Faleceu 31/07/96

Missa do 7.º Aniversário

Sua esposa e filhos vêm, por este meio, comunicar que será celebrada missa por alma do saudoso extinto, dia 31, quinta-feira, às 19 horas, na Igreja Matriz de Espinho. Desde já agradecem a quem comparecer.

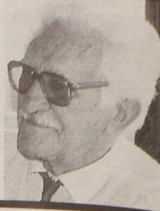

**Rui Manuel Pereira da Silva**

Agradecimento e Missa do 7.º Dia

Sua esposa, filho, pais, sogros, irmãs e demais família, vêm por este e ÚNICO MEIO, muito reconhecidamente, agradecer a todas as pessoas que se dignaram assistir ao funeral do seu ente querido ou que de qualquer outro modo lhes manifestaram o seu pesar, e participam que a missa de 7.º dia pelo eterno descanso de sua alma, será celebrada Sábado, dia 26, pelas 19 horas, na Igreja Matriz de Espinho, agradecendo desde já a todos quantos participarem nesta cerimónia.

Cidade de Espinho, 24 de Julho de 2003

PLACO - Funerária de J. Gomes, Lda. - Arcozelo - Gaia - Telef.: 91 977 55 25 / 22 753 65 00

**PARAMOS**

**Rosa Celeste Meneses Cardoso**

Missa do 1.º Aniversário

A família vem, por este meio, comunicar que será celebrada missa, por alma da saudosa extinta, dia 28, segunda-feira, pelas 19 horas, na Igreja Paroquial de Paramos.

Desde já agradece a quem comparecer.



**FARMÁCIAS DE SERVIÇO**

**Sexta (25)** - HIGIENE ..... Rua 19, n.º 293 - Tel. 227340320

**Sábado (26)** - GRANDE FARMÁCIA ..... Rua 8, n.º 1025 - Tel. 227340092

**Domingo (27)** - CONCEIÇÃO ..... R. S. Tiago, n.º 709 - Silvalde - Tel. 227311482

**Segunda (28)** - TEIXEIRA ..... Ctr. Com. Solverde/1 - Avenida 8 - Tel. 227340352

**Terça (29)** - SANTOS ..... Rua 19, n.º 263 - Tel. 227340331

**Quarta (30)** - PAIVA ..... Rua 19, n.º 319 - Tel. 227340250

**Quinta (31)** - HIGIENE ..... Rua 19, n.º 293 - Tel. 227340320

**CAFÉS**

seleccionamos e torramos na nossa fábrica as melhores qualidades aos melhores preços

**Casa Alves Ribeiro**

Rua 19, 294 - ESPINHO

**DE vende-se no Café Cristal (Rua 62)**

**DE vende-se na Papelaria Jovial (Rua 23)**



**LABORATÓRIOS**

**VÍDEO**

- Montagens de filmes amadores V8 - VHS - SVHS
- Fazemos mudança de sistema de cassetes vídeo de todo o mundo p/ o nosso sistema PAL e o inverso
- Recorde os seus filmes Super 8mm (bobines) passando-os para vídeo VHS

**Contactos:**

Telem: 918 735 306  
962 788 407

24 horas por dia

S. FÉLIX DA MARINHA - ANTA - ESPINHO



**Joaquim Dias Oliveira Couto**

Missa do 6.º Aniversário

A família vem, por este meio, comunicar que a missa do 6.º aniversário será celebrada dia 26, sábado, às 19 horas, na Igreja Paroquial de Anta.

Agradece desde já a todos quantos participarem nesta Eucaristia.

A FAMÍLIA



**Maria Eneida Marques Ferreira**

✠ Missa do 12.º Aniversário

Seus filhos, nora, netas, bisnetos e restante família vêm, por este meio, participar que será celebrada missa por sua alma, dia 29, terça-feira, às 19 horas, na Igreja Matriz de Espinho.



**António de Jesus Romãozinho**

✠ 22.º Aniversário do seu Falecimento  
28/07

Sua esposa, filhos, netos e restante família, recordam-no com profunda saudade.

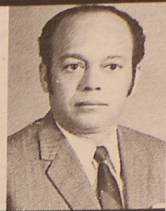

**Albino Ferreira**

Missa do 16.º Aniversário

Com infinda saudade daquele que muito amamos em vida e cuja memória veneramos, sua mulher, filhos e nora, participam que dia 25, sexta-feira, às 8 horas será celebrada na Igreja Paroquial de Anta uma Eucaristia pelo seu eterno descanso.

Agradecem reconhecidamente às pessoas amigas que se dignarem assistir a esta celebração.



**José Vieira da Silva**

Missa do 30.º Dia

Sua esposa vem, por este meio, comunicar que manda celebrar missa do 30.º dia, por alma do seu ente querido, dia 27, domingo, pelas 10 horas, na Capela dos Altos Céus, em Anta.

Aproveito para agradecer a todos os amigos que me têm ajudado e apoiado nestas horas tão difíceis.

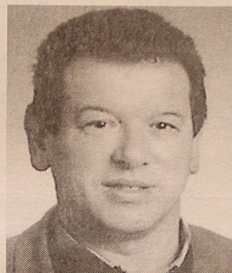

ANTA  
**Abílio de Sá e Silva**

Missa do 1.º Aniversário

A família vem, por este meio, comunicar que será celebrada missa por alma do seu ente querido, dia 27, domingo, às 11 horas, na Igreja Paroquial de Anta. Desde já agradecemos a quem comparecer.

Esposa *Maria da Glória*, filhos, genros, noras, netos e enteadas.

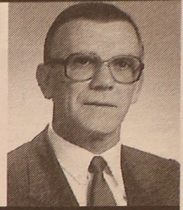

✠ **Maria Ricarda de Pinho Guedes Barbosa**

Missa do 4.º Aniversário do Falecimento

Suas filhas, genros, netos e demais família vêm, por este meio, comunicar às pessoas de suas relações e amizade, que será celebrada missa, por alma do seu ente querido, dia 28, segunda-feira, pelas 19 horas, na Igreja Matriz de Espinho.

Desde já agradecemos a todos quantos participarem na Santa Eucaristia.

Espinho, 24 de Julho de 2003



*Maria Branca Guedes Barbosa Sá Couto*  
*Rosa Maria Guedes Barbosa Amaral da Cruz*  
*Antero dos Reis Sá Couto*  
*Carlos Alberto Ferreira Amaral da Cruz*

FUNERÁRIA N. S. D'AJUDA - SANCEBAS E LUÍS ALVES - ESPINHO - TEL. 22 734 51 29

✠ **José Pereira da Silva**

Faleceu 2002-07-03

Missa do 1.º Aniversário

A família vem, por este meio, comunicar que será celebrada missa por alma do saudoso extinto, dia 26, sábado, às 19 horas, no recinto do campo de futebol, na Quinta, em Paramos.

Desde já agradece a todos quantos participarem na Santa Eucaristia.

Esposa: *Rosa de Oliveira Félix*  
Filhos: *Maria Félix Pereira da Silva*  
*José Félix Pereira da Silva*  
*António Félix Pereira da Silva*  
*Joaquim Félix Pereira da Silva*  
*Natália Félix Pereira da Silva*  
*Manuel Félix Pereira da Silva*  
*Augusto Félix Pereira da Silva*  
*Rosa Félix Pereira da Silva*  
*Fernando Félix Pereira da Silva*



SILVALDE

✠ **José Marques Moreira**

(José Nucha)

Agradecimento e Missa do 7.º Dia

Sua família vem, por este meio, agradecer a todas as pessoas que participaram no funeral do saudoso extinto, bem como a todas quantas lhes manifestaram o seu pesar. Comunica que a missa do 7.º dia será celebrada, sábado, dia 26, às 19 horas, na Capela de N.ª S.ª do Mar. Desde já agradece a quem comparecer.

Silvalde, 24 de Julho de 2003

Filhas: *Rosa Santos Moreira*  
*Alexandrina Dias Moreira*  
Genro: *Joaquim Jesus Maganinho*  
Netos e sobrinhos



AGÊNCIA FUNERÁRIA HENRIQUES & M. OTÍLIA, LDA. — Telef. 256 75 27 74



RUA DA LOMBA, N.º 739 - PARAMOS

**Joana Rosa de Oliveira**

Agradecimento e Missa do 7.º Dia

Suas filhas, genros, netos e bisnetos vêm, por este meio, agradecer, muito sensibilizada e reconhecidamente, às pessoas que tomaram parte no funeral do seu ente querido ou que de outro modo se associaram à sua dor. Comunicam que a missa do 7.º dia será celebrada, amanhã, Sexta-feira, pelas 19 horas, na Igreja Paroquial de Paramos. Desde já e de igual modo agradecem a todos quantos participarem na Santa Eucaristia.

Paramos, 24 de Julho de 2003

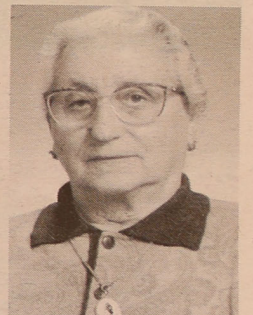

*Maria Angela Oliveira Fonseca*  
*Maria Carmen Oliveira Fonseca Teresinho*  
*Maria Odete Oliveira Fonseca Pinto*  
*Maria Modesta Rodrigues Pinto*  
*António Fernando Fernandes da Silva*  
*Carlos José Fernandes Teresinho*  
*Oscar Dias Pinto*  
*Valentim Dias Pinto*

FUNERÁRIA N. S. D'AJUDA - SANCEBAS E LUÍS ALVES - ESPINHO - TEL. 22 734 51 29

ALTOS CÉUS - ANTA  
✠ **Gracinda Pereira da Rocha**

(Gracinda das Pintas)

Agradecimento e Missa do 7.º Dia

Seu marido, filhos, nora, genro, netos e restante família vêm, por este meio, agradecer reconhecidamente, todas as provas de carinho e amizade aquando do falecimento da sua ente querida ou que de outro modo se associaram à sua dor. Comunicam que a missa de 7.º dia será celebrada sábado, dia 26, pelas 19 horas, na Igreja Paroquial de Anta. Desde já agradecem a todos que participarem na Santa Missa.

Anta, 24 de Julho de 2003



AGÊNCIA FUNERÁRIA DE MARIA DE LURDES - Anta - Espinho - Tels.: 22 734 06 09 - 22 734 88 55

✠ **D. Isaura Rodrigues de Pinho**

(Esposa do Sr. Joaquim do Marreta)

Agradecimento e Missa do 7.º Dia

Seu marido e demais família vêm, por este meio, agradecer a todas as pessoas que participaram no funeral da saudosa extinta, bem como a todas quantas lhes manifestaram o seu pesar. Comunicam que a missa do 7.º dia será celebrada, hoje, quinta-feira, às 19 horas, na Igreja Matriz de Espinho. Desde já agradecem a quem comparecer.

Espinho, 24 de Julho de 2003

Marido: *Joaquim Abreu Ferreira da Costa*



AGÊNCIA FUNERÁRIA HENRIQUES & M. OTÍLIA, LDA. — Telef. 256 75 27 74



CASINO DE ESPINHO

# MOULIN ROUGE O ESPECTÁCULO

BASEADO NO FILME DE BAZ LUHRMANN

DIRECÇÃO E COREOGRAFIA: SERGEY DENISOV

FIGURINOS/GUARDA ROUPA: ALLA TEPLOVA

CENOGRAFIA: HUGO BARREIRA

PRODUÇÃO EXECUTIVA: ONDA CRUZ, LDA.

PRODUÇÃO: CASINO DE ESPINHO



## Jantar com espectáculo

a partir de €16.00\*

\*Válido de 15 de Julho a 15 de Setembro de Domingo a Quinta-feira.  
Inclui entrada, prato de peixe ou carne, sobremesa, vinhos da casa e café

Informações e Reservas: 227 335 500 / [www.solveverde.pt](http://www.solveverde.pt)

Jantar com espectáculo a partir de 16.00 euros p.p (até 10 pessoas)