

# DEFESA DE ESPINHO



PUBLICAÇÕES PERIÓDICAS  
**Anta (Espinho)**  
TAXA PAGA

Av.ª 8 n.º 456 - 1.º - Sala R  
APARTADO 39 - 4501-853 ESPINHO Codex  
Telef. / Fax: 22 734 15 25  
Email: defesadeespinho@mail.telepac.pt

Director: LÚCIO ALBERTO □ Fundador: BENJAMIM COSTA DIAS □ Semanário □ Ano 72 □ Número 3739 □ Quinta-Feira, 27 Novembro 2003 □ Preço: • 0,65 (Incluindo IVA)

José Mota denuncia "saneamento político"

## Samuel Relvas substitui Cruz Pires no Hospital

página 7

### Defesa de Espinho na Internet

O jornal **Defesa de Espinho** tem, a partir de agora, à disposição dos leitores, uma página na Internet.

No site <http://defesadeespinho.no.sapo.pt/> estão disponíveis algumas informações, um cupão destinado àqueles que pretendam vir a ser nossos assinantes, e a primeira página da nossa edição semanal.

Festa de solidariedade para jovem inválido

página 2

Imigrante de Leste agride polícia

página 3

Esticção - mulher arrastada dez metros

página 3

Pancadaria no futebol popular (II Divisão)

página 22



Rusgas de S. Martinho em Anta

## Castanhas e vinho

página 17



Goretta quer PSD com mais qualidade

páginas 10 e 11



Albina preside às socialistas do distrito

página 8

Crimes no aeródromo de Paramos

## Pena máxima para violadores

página 3

dossier

"Desporto por uma vida" foi uma iniciativa de um grupo de paramenses, onde se inclui o pugilista do Futebol Clube do Porto/Gimnoforma, Vítor Sá e que visava angariar alguns fundos para o jovem Alexandre Rocha que foi vítima de um acidente de viação que o deixou com uma asfixia cerebral.

## Na Nave Polivalente

# Festa das artes marciais em solidariedade com Alexandre Rocha

Manuel Proença (texto)  
Vítor Lancha (fotos)

Um conjunto de actividades que envolveram, entre outras modalidades, o boxe, viet-vo-dao, taekwondo, capoeira, kung-fu, luta livre brasileira e karaté, juntou na Nave Polivalente de Espinho algumas instituições de onde se desta-

cam a Associação Portuguesa de Artes Marciais (APAM), o Esmoriz Ginásio e o Gimnoforma (Paramos).

Tratou-se, pois, de uma iniciativa louvável e de elevado grau de altruísmo e que pretendeu provar, acima de tudo, que estas modalidades estão imbuídas de um elevado espírito de solidariedade.

Segundo Vítor Sá, "o Alex-

xandre Rocha era, para além de um grande amigo, atleta do Gimnoforma e, com apenas 25 anos, teve o grave acidente que lhe provocou a asfixia cerebral. Pretendemos, assim, angariar alguns fundos para minimizarmos os custos com o tratamento que ele está a ter em Cuba".

Vítor Sá fez questão de agradecer "à Câmara Municipal de Espinho e à Junta de Freguesia de Paramos por todo o apoio que deram a esta iniciativa.

O técnico de taekwondo do Esmoriz Ginásio, Augusto Santos, disse ser "muito gratificante participar numa iniciativa do género. É muito importante para todos nós participar numa acção de tão grande solidariedade.

Por fim, o presidente da APAM, Carlos Santos também se mostrou satisfeito com a realização. "Enquadra-se, perfeitamente nos nossos objecti-



vos correntes. Nós gostamos de estar com tudo o que tenha o espírito de solidariedade. Fizemo-lo, modestamente, com

aquilo que temos" – sublinhou Carlos Santos.

Entretanto, quem quiser contribuir e ajudar Alexan-

dre Rocha, poderá fazê-lo na Caixa Geral de Depósitos, através do NIB: 003502870000870900039.

Semanário Registo na Direcção-Geral de Comunicação Social sob o n.º 100594

**DEFESA ESPINHO**

Fundado em 27/Março/1932

**PROPRIEDADE** – EMPES - Empresa de Publicidade de Espinho, Lda. Matriculada na Conservatória do Registo Comercial de Espinho sob o n.º 59, folhas 30 do livro C-1 Capital Social: 5.200,00 Euros Contribuinte: 500 095 540

**Administração**  
Fernando Cunha (gerente)  
Joaquim Vasconcelos (gerente)

**Detentores com mais de 10% do capital**  
Soliverde - Soc. de Investimentos Turísticos da Costa Verde, Lda.

**Direcção**  
Lucio Alberto  
Email - lucio.alberto@mail.telepac.pt

**Redacção**  
Manuel Proença  
Sandra Soares

**Colaboradores**  
Carlos Salvador, Daniel Silva, Micaela Santos e Vítor Lancha.

**Colunistas**  
Adérito Santos; Agostinho Almeida; António Duarte Estêvão; António Regedor; Dagmar Lourenço (Brasil); Jorge Madureira; José António Ribeiro; José Domingues; Luís Madureira; Manuel Sanches; Maria Fernanda Barroca; Maria Helena Vasconcelos; Mário Frota; Marta Feijó e Napoleão Guerra.

**Departamento de Produção**  
António Guerra

**Publicidade**  
Joaquim Natário

**Secretaria de Administração e Redacção**  
Cristina Fonseca e Fernanda Oliveira

**Serviços Administrativos e Publicidade**  
Av.º 8, 456 - 1.º andar - Sala R  
Ap. 39 - 4501-853 ESPINHO Codex  
Telef. / Fax: 22 734 15 25  
Email-empes@sapo.pt

**Departamento de Redacção**  
Av.º 8, 456 - 1.º andar - Sala H  
Ap. 39 - 4501-853 ESPINHO Codex  
Telef. / Fax: 22 734 15 25  
Email-defesadeespinho@mail.telepac.pt

**Impressão**  
NAVEPRINTER - Indústria Gráfica do Norte, SA - E.N. 14 (km 7,05)  
Apartado 121 - 4471 MAIA Codex

**Tiragem média**  
4.000 exemplares

Depósito Legal n.º 1604/83

Os textos (e ilustrações) de Opinião publicados nesta edição são da inteira responsabilidade dos seus autores, não vinculando, directa ou indirectamente, o cariz editorial e informativo deste jornal.

**ARCOGELO**  
CONGELADOS  
E ULTRACONGELADOS

GRANDE VARIEDADE  
DE PEIXE E MARISCO

Venha visitar-nos

RUA 27, N.º 399 — 4500-289 ESPINHO  
(Junto à Igreja Matriz e Bombeiros)

DVD para sempre

As cassetes de vídeo estragam-se  
Salve-as para sempre em DVD

Agora os seus vídeos editados  
em DVD

**Carlos Salvador**

Reportagens \* Fotografia e Vídeo

Rua 19, n.º 198 - 2.º andar • 4500 ESPINHO • Tlm. 918 648 672



**CÂMARA MUNICIPAL DE ESPINHO**  
DEPARTAMENTO DE SERVIÇOS BÁSICOS

**Aviso**

Avizam-se os possíveis interessados, que a partir de 01 de Dezembro do corrente ano e de acordo com o artigo 16.º do Regulamento Municipal da Feira Semanal, deverão os feirantes da feira semanal, deixar o terrado limpo e zonas adjacentes no fim de cada feira, sob pena da aplicação das sanções previstas no referido Regulamento.

Espinho, 24 de Novembro de 2003.

O Vereador com competências delegadas,  
a) Manuel Francisco Ferreira da Rocha

Três jovens de etnia cigana, dois com 20 anos e um com 25 anos de idade, residentes em Grijó, foram condenados pelo colectivo de juizes do Tribunal Judicial da Comarca de Espinho, à pena máxima de 25 anos de prisão (por cúmulo jurídico) pelos crimes de roubo, sequestro, violação e danos.

## Tribunal de Espinho condena três jovens de etnia cigana Pena máxima para violadores do aeródromo de Paramos

Manuel Proença

O colectivo de juizes constituído por José Castro, Joaquim Arménio Gomes e presidido por José António Cunha condenou os três arguidos ao pagamento solidário de indemnizações patrimoniais às vítimas que rondam os 2800 euros e por danos não patrimoniais, cerca de 33.500 euros.

Um dos arguidos, com 20 anos de idade, com a alcunha de 'Orlando', foi condenado como co-autor material por oito crimes de roubo em cinco anos e um mês de prisão por cada crime, por cinco crimes de sequestro (quatro anos e um mês de prisão por cada um), nove crimes de violação (sete anos e um mês de prisão por cada um) e um crime de dano (um ano e quinze dias de prisão). Um outro, de 25 anos de idade, conhecido pelo 'Lala', foi condenado como co-autor material por oito crimes de roubo em cinco anos de prisão por cada crime, por cinco crimes de se-

questro (quatro anos de prisão por cada um), nove crimes de violação (sete anos de prisão por cada um) e um crime de

dano (um ano de prisão). O terceiro arguido, com 20 anos de idade, conhecido pelo 'Estica', foi condenado como co-autor material por oito crimes de roubo em cinco anos de prisão por cada crime, por cinco crimes de sequestro (quatro anos de prisão por cada um), nove crimes de violação (sete anos de prisão por cada um) e um crime de dano (um ano de prisão). Note-se que cada um dos arguidos teria uma pena superior a 120 anos, no caso de a pena máxima não poder ultrapassar os 25 anos de prisão.

O edifício do Tribunal de Espinho teve, no dia da leitura do acórdão do colectivo de juizes, como também o teve durante o julgamento, segurança máxima por parte da Polícia de Segurança Pública. A entrada no edifício só foi permitida, depois de uma revista.

Os três arguidos compareceram na sala de audiências

as escoltados pelos guardas prisionais e pela própria PSP de Espinho. Entraram cabisbaixos e um deles, trazia debaixo de um dos braços, uma Bíblia. Os três jovens de etnia cigana permaneceram com o olhar plantado no solo enquanto aguardavam a entrada dos juizes e assim continuaram na leitura do acórdão.

O colectivo de juizes deu como "matéria de facto provada" cerca de duas centenas factos que remontam aos meses de Abril e Junho de 2002, todos eles descritos no acórdão.

Segundo o documento lavrado pelo colectivo de juizes "os arguidos elegeram o Aeródromo de Paramos, local que bem conheciam e que é habitualmente frequentado por jovens casais, para aí os abordar na pista ou nas imediações, com o firme propósito de se apoderarem de quaisquer bens e valores que os mesmos tivessem com eles a qualquer custo e por quaisquer meios, mesmo susceptíveis de colocar em perigo a vida ou a integridade física das vítimas".

(...) "Os arguidos, que tinham saído dos acampamentos com o objectivo comum de procurarem veículos parados nas áreas reservadas ao referido aeródromo e com o propósito preconcebido de, com violência, se apoderarem de bens e valores que encontrassem" (...). (...) Para não serem reconhecidos, taparam a cabeça com gorros improvisados de peças de roupa que usavam, deixando apenas abertura para os olhos e para a boca" (...).

Os arguidos praticaram, assim os crimes de que foram acusados, munidos de uma faca de cozinha, paus, ferros e arma de fogo.

### Condutor alcoolizado e...

## Imigrante de leste agride polícia

A PSP de Espinho deteve um homem de 40 anos, no dia 17, pelas 23 horas, por condução de veículo automóvel sob a influência do álcool, acusando uma taxa de 2,46 gramas por litro.

Entretanto, a PSP de Espinho deteve um homem, oriundo dos países de leste, por agressões a um agente policial, no domingo, cerca das 17.30 horas.

Na semana compreendida entre os dias 16 e 23, registaram-se no concelho de Espinho 14 acidentes, dos quais resultaram quatro feridos ligeiros e um ferido grave.

Registaram-se, ainda, 357 autos de contra-ordenação, por diversas infracções às regras de trânsito.

Manuel Proença

## Junto ao Hospital Vítima de esticção arrastada dez metros

Uma senhora, com a idade compreendida entre os 50 e os 55 anos, foi vítima de um assalto por esticção, no domingo à noite, cerca das 20.30 horas, na Avenida 24, próximo do Hospital de Espinho.

Dois homens, que se deslocavam numa viatura automóvel aproximaram-se da vítima e deitaram-lhe a mão à carteira, arrastando-a cerca de uma dezena de metros.

A senhora acabou por ter de receber tratamento aos ferimentos provocados pelos larápios, no Hospital de Espinho.

Os ladrões levaram a carteira, dinheiro, documentos e um telemóvel.

Manuel Proença

## Em Cassufas Ferido grave em choque de duas motos

Um choque entre duas motorizadas, na sexta-feira, no cruzamento de Cassufas, junto ao posto de combustível da Esso, provocou dois feridos, um dos quais em estado grave.

Dois ambulâncias dos Bombeiros Voluntários Espinhenses estiveram no local, prestando assistência aos sinistrados e transportando-os até ao Hospital de Espinho.

Posteriormente, ambos os feridos acabaram por ser transferidos para o Hospital de S. Sebastião, em Santa Maria da Feira. A Polícia de Segurança Pública tomou conta da ocorrência.

Manuel Proença

## Na Avenida 24 Octogenária atropelada

Um despiste de um veículo ligeiro de passageiros, em Paramos, na Avenida Central Norte, provocou ferimentos ligeiros a um homem de 32 anos. O acidente ocorreu na quinta-feira e a vítima foi transportada ao Hospital de Espinho pelos Bombeiros Voluntários de Espinho.

Entretanto, na terça-feira, esta corporação de bombeiros teve de socorrer dois idosos vítimas de dois acidentes. Um deles, de 70 anos, ficou ferido numa colisão de dois veículos ligeiros de passageiros que ocorreu na Rua da Idanha, em Anta. O segundo ferido, uma idosa de 80 anos, foi vítima de um atropelamento, por um veículo de duas rodas, na Avenida 24 com a Rua 29. Este octogenária teve de ser transportada pelos Voluntários de Espinho para o Hospital de S. Sebastião, em Santa Maria da Feira, depois de lhe terem sido prestados os primeiros socorros no Hospital de Espinho.

Manuel Proença

## LABORATÓRIOS VÍDEO

- Montagens de filmes amadores V8 - VHS - SVHS
- Fazemos mudança de sistema de cassetes vídeo de todo o mundo p/ o nosso sistema PAL e o inverso
- Recorde os seus filmes Super 8mm (bobines) passando-os para vídeo VHS

Contactos:

Telem: 918 735 306

962 788 407

24 horas por dia



**ECONSAR, Lda**  
Contabilidade e Serviços



**ECONSAR II**  
Mediação de Seguros, Lda.

Sede: Avenida de S. Cristóvão, 1385 - 4500 Nogueira da Regedoura  
Telef.: 22 747 21 50 • Fax: 22 747 21 59

Filial: Rua S. José, n.º 727 r/c - 4535 Santa Maria de Lamas  
Telef.: 22 747 10 80 • Fax: 22 747 10 89

## Sóprendas

- artigos de decoração

Visite o n.º 320 da Rua 25, em Espinho,  
e deixe-se envolver pelo espírito Natalício.

Exposição de caixas de música

Aberto todos os dias, incluindo domingo à tarde

Rua 25, n.º 320 - 4500 Espinho • Telef. 22 732 39 37

O Regimento de Engenharia 3 assinalou na terça-feira, o final dos 8.ºs e 9.ºs cursos de Operadores e Mecânicos de Equipamento Pesado de Engenharia, com a entrega de diplomas a cerca de três dezenas de soldados, numa cerimónia que contou com a presença do comandante da Região Militar do Norte, tenente-general Carneiro Teixeira e do director dos Serviços de Engenharia e presidente do Conselho e Comissão Técnica da arma de Engenharia, major-general Vasconcelos Piroto, entre outras entidades civis, nomeadamente o vereador Manuel Rocha e os presidentes das juntas de freguesia de Silvalde e de Paramos.



Formados no RE3 e em Rio Meão

## Trinta jovens com o curso de operadores de máquinas pesadas

Manuel Proença (texto)  
Vitor Lancha (fotos)

Foi um acto, segundo definição do comandante do RE3, Jorge Jesus Santos, "que constituiu mais um marco no consó-

lidar de um projecto que se vem desenvolvendo em moldes de cooperação exemplar com o Instituto de Emprego e Formação Profissional e que permite ao Exército dispor de recursos humanos necessários à sua componente operacional,

ao mesmo tempo que garante aos especialistas agora formados, uma qualificação técnica oficialmente credenciada, que lhes proporcionará uma fácil integração na estrutura produtiva do país, aquando do regresso à vida civil".

Jorge Jesus Santos elogiou "a preciosa colaboração do Instituto de Emprego e Formação Profissional, o empenhamento, o entusiasmo e disponibilidade do Centro de Formação Profissional de Rio Meão, o apoio da Região Militar do Norte e do Comando de Instrução e Direcção dos Serviços de Engenharia".

Por sua vez, o comandante da Região Militar do Norte, Carneiro Teixeira entende que "a formação é um incentivo que se dá numa área que é muito cara ao Exército e que lhe dará a possibilidade de ingressar, profissionalmente, na sociedade civil. A nós, é-nos permitido utilizar estes jovens durante um ou dois anos, pelo vínculo que o militar tem de ter com as Forças Armadas".



Rui Torres, candidato a presidente dos Voluntários de Espinho

## "Investir nos bombeiros"

Manuel Proença

Rui Torres irá encabeçar no dia 12 de Dezembro a lista que irá estar presente ao sufrágio dos associados da Associação Humanitária Bombeiros Voluntários de Espinho. O jovem de 30 anos é empregado bancário, bombeiro, nadador-salvador e mergulhador. É filho do malgrado presidente, Luís Torres e pretende dar continuidade ao trabalho deixado pelo seu pai.

O candidato a presidente da Direcção confessou ao jornal *Defesa de Espinho* que "foi para mim, um grande orgulho, ter sido convidado pela actual Direcção, para encabeçar a lista que irá concorrer às próximas eleições da Associação Humanitária Bombeiros Voluntários de Espinho, sobretudo pelo passado que o meu pai teve nesta instituição. Espero, por isso, dar continuidade ao trabalho que ele deixou e que ficou por fazer".

Rui Torres entende que "se calhar, não vem no momento ideal porque estou com 30 anos de idade, estou a começar a minha carreira profissional e casei há pouco tempo. Os meus projectos, de momento, não passavam por liderar uma lista para esta Associação, mas não escondo que era essa a minha intenção para o futuro. Queria herdar um passado e um pro-

jecto que o meu pai geriu sempre com muito amor".

Para o jovem candidato, "esta Associação e este corpo de bombeiros são como se fossem a minha segunda casa e estas pessoas todas são para mim uma família. É um passo muito delicado, mas conto, acima de tudo, com o apoio de todos sócios e de todos os directores que escolhi para me acompanhar nesta cruzada. Conto com o seu contributo, com a sua experiência e com o profissionalismo de todos, sobretudo com a sua confiança. Acho que iremos ter uma equipa ao nível daquilo que esta Associação necessita. Só espero que possamos satisfazer todos os sócios que apostarem nesta lista".

Na opinião de Rui Torres, "esta Associação está a terminar uma época de fortes investimentos. Surge, porém, no imediato, a necessidade de os consolidar e de projectar os investimentos de futuro. Esta casa tem fortes custos de manutenção tanto no que respeita ao equipamento como nas instalações. Tenho como primeiro grande objectivo fazer um levantamento rigoroso dos custos e dos investimentos que são necessários. Pretendemos rentabilizar, ao máximo, os espaços que dispomos. Há, no entanto, investimentos que têm de ser feitos. Temos duas ambulâncias com mais de trezentos mil quilómetros e, com cer-

teza, será necessário substituí-las. Preocupa-me imenso o fardamento dos nossos bombeiros. Há grandes carências de fardamentos. O investimento ideal, neste campo, para cada bombeiro ultrapassa os dois mil euros. E isto é absolutamente necessário uma vez que os bombeiros têm de estar prontos a intervir".

Rui Torres sublinha que "sou bombeiro e senti na pele as necessidades pelas quais todos nós passamos. Vou ter de gerir esta Associação como um todo, mas vou procurar satisfazer todas as necessidades que o Comando me transmitir. Na parte operacional da corporação é o comandante que tem a palavra sobre essas necessidades. Tudo será feito em consonância com ele e todos os casos que nos colocarem serão estudados e avaliados".

Quanto à tão falada fusão dos corpos de bombeiros da cidade, o candidato à presidência dos Voluntários de Espinho, disse:

"Não podemos estar à espera de uma fusão de corpos de bombeiros que, acredito que um dia irá acontecer. Senti que esta Associação parou com alguns investimentos, aguardando a tal fusão dos corpos de bombeiros que estava estabelecido em protocolo. Há investimentos nas nossas instalações que têm de ser feitos. Estamos, por exemplo, com os balneários pequenos e pouco adequados ao tamanho do corpo activo que possuímos. Essas infra-estruturas são incompatíveis com as nossas necessidades. Este investimento parou porque estávamos a pensar em instalações novas. Temos de modificá-las urgentemente".

Por fim, Rui Torres lança um desafio:

"Gostava de convidar a minha geração a dedicar-se a este tipo de associações. Não só nesta mas em muitas associações desta cidade e deste concelho".

Esperava-se muito mais da Assembleia Geral Extraordinária dos Bombeiros Voluntários Espinhenses.

'Muita parra e pouca uva', ou seja muita roupa suja lavada e muito poucos efeitos práticos no sentido

de se explorarem os pontos da ordem de trabalhos que levaram à marcação daquele plenário,

o que levou o presidente da mesa, Amadeu Moraes, a marcar a continuação da mesma no dia 4 de Dezembro,

devido ao adiantado da hora.



## Assembleia Geral nos Bombeiros Voluntários Espinhenses

# 'Muita parra e pouca uva'

Manuel Prouença

O órgão de comunicação social tiveram de aguardar, no início, por uma decisão da Assembleia Geral, para poderem assistir ao desenrolar da reunião. E foram, também, os órgãos de comunicação social e "alguma imprensa", visados pelo presidente da Direcção, Alcides Soares.

A Assembleia Geral Extraordinária foi convocada por 26 associados, onde estavam incluídos, entre outros, o antigo contabilista, Aires Poças. E a grande discussão gerou-se, entretanto, entre o presidente da Direcção e Aires Poças. Mas antes, alguns associados, alguns deles bombeiros, aproveitaram a oportunidade para denunciar alguns problemas que existem dentro do corpo de bombeiros, nomeadamente com o estado de algumas das viaturas (ambulâncias).

O presidente da Direcção, Alcides Soares, no início dos

trabalhos, acusou a imprensa da "cabala" que está a ser movida contra si. O seu discurso inicial, antes de ser confrontado com algumas situações em particular e que "motivaram a convocatória da Assembleia", como referiu o presidente da Assembleia Geral, Amadeu Moraes.

Alcides Soares, querendo mostrar aos associados onde estava o problema, na sua perspectiva, deu o exemplo de uma notícia, publicada num jornal, "onde se dizia que estavam presentes 30 homens e diziam que estavam dez viaturas dos Bombeiros Voluntários de Espinho. É obra! O comentário dos jornalistas! Nesse caso estavam sete viaturas dos Espinhenses e o comando era nosso. Estejam atentos!".

Alcides Soares quis dizer que "há uma saga, de há uns anos a esta parte, contra tudo e contra todos. Essa saga tem um jornal oficioso. Há gente que gosta muito da mediatização, dos flashes, recor-

rendo à imprensa".

No entender do presidente da Direcção, "a Associação está em risco de extinção, bem como este corpo de bombeiros. Dos Espinhenses, quando se fala é para dizer mal".

Mas o discurso inicial de Alcides Soares não visou, apenas, a comunicação social. Aquele dirigente apontou o dedo, também, à Câmara Municipal de Espinho:

"Temos o poder local contra a Associação Humanitária dos Bombeiros Voluntários Espinhenses, pois deu-nos um subsídio de 4.000 contos a meia dúzia de dias das eleições. Fizemos 75 anos e a Câmara nem sequer nos deu uma prenda. Por exemplo, aqui bem perto, em Gondomar, o major Valentim Loureiro deu 100 mil contos para distribuir pelas cinco corporações daquele concelho! Os velhinhos e os passeiros são interessantes..."

"Estamos a tentar equilibrar este barco. Em 2002 não recebemos um tostão do poder local e em 2003 recebemos, há poucos dias, 2000 contos! Consta que a nossa congénere recebeu 3.000 contos! Temos os salários em dia, bem como a segurança social. Não é fácil gerir uma casa destas. Os sócios pagam uma quota exigua e o poder local dá-nos muito pouco, apenas para um mês de salários. O comércio e a indústria não gostam de contribuir e não vale a pena pedir!"

O presidente da Direcção disse, também, que "há alguns dirigentes e poderes que querem a fusão, mas os bombeiros não! Perguntem aos bombeiros!..."

Com alguma insistência,

o presidente da Assembleia Geral, Amadeu Moraes, foi pedindo para se entrar nos assuntos que diziam respeito aos três primeiros pontos da ordem de trabalhos ("apreciação da situação actual da Associação", "pedido de explicações à Direcção pelas recentes notícias que têm vindo a público sobre a vida desta Associação" e "destituição dos corpos sociais").

Alcides Soares fez questão de dizer que dos 26 sócios que convocaram o plenário, "14 são bombeiros, incluindo o senhor comandante, e três deles são assalariados desta Associação".

Alcides Soares, mesmo assim, fez questão de citar notícias publicadas, nomeadamente a questão dos seguros da Associação:

"Quero deixar claro que nessa data eu não era presidente da Direcção, nem membro executivo desta casa. Foi procurado, na altura, pelo tesoureiro de então, António Catarino de Araújo para concorrer aos seguros desta casa. Não fiquei com os seguros para mim e dei-os a um associado, negocieei os seguros com as companhias e resultou um desconto de 50 por cento em relação aquilo que pagávamos na altura. Foi decidido pela anterior Direcção, presidida por Rui Abrantes, conceder ao meu associado os seguros. Fazendo as contas, as comissões para esse meu associado andam na ordem de 20 contos por ano. Na altura, concedi à Direcção presidida por Rui Abrantes, 500 contos em dinheiro, o que daria para pagar 25 anos de comissões".

Entretanto, depois de ouvir as palavras de Alcides So-

ares, o antigo contabilista da Associação, Aires Poças, apontou o dedo ao presidente:

"Fez uma excelente campanha eleitoral e o senhor José Mota que se cuide!" - sublinhou.

O associado, Manuel Salvador, entendeu, por bem, sair em defesa do presidente, dizendo que "ele não é desonesto". Para aquele sócio dos Espinhenses, "estamos a ver que ninguém se entende nesta casa" e o que "eu quero saber é o que se está a passar nos bombeiros para que possamos dar um rumo a esta casa. Temos de saber o que aconteceu porque mais de metade dos corpos gerentes desapareceram".

O ex-presidente dos Espinhenses, Rui Abrantes começou por dizer que "esta reunião é um equívoco, uma vez que não se passa nada nesta Associação. Até parece que esta casa só tem dois anos e que até há dois anos não se fez nada! O senhor presidente falou de tudo. Tem a mania da perseguição e culpa os jornalistas e eles são uma peça desta cabala contra a Direcção! Todos sabem que há conflitos entre a Direcção e o Comando. Todos sabem que o nome desta Associação anda na lama. Quem foi para a comunicação social primeiro foi esta Direcção. Há acusações graves e é isso que tem de ser discutido!"

Foi então que foi pedido a Alcides Soares para "falar dos problemas da instalação eléctrica, das despesas com telemóveis e das contas das refeições, afinal "aquilo que estava em questão e o que motivou a Assembleia" - vol-

tou a sublinhar Amadeu Moraes.

Alcides Soares explicou, então, que "foi feito um contrato com uma operadora de telemóveis, sendo distribuídos telemóveis ao comando e a alguns bombeiros, retirando-se os 'bips'. Foram distribuídos telemóveis também à Direcção. Eu pago as minhas contas do meu bolso. O que acontece é que o tesoureiro, em Maio, ficou desempregado". A Direcção acabou por aceitar a proposta daquele elemento do executivo que se "comprometia a pagar a totalidade... das facturas, por esta altura, o que já o fez a 21 de Outubro passado. Ora, por isso, a Associação acabou por não ter quaisquer prejuízos uma vez que, até as chamadas que foram feitas ao serviço dos desta casa foram por ele pagas." As restantes chamadas em questão "foram chamadas telefónicas de trabalho na preparação das comemorações dos 75 anos".

A questão do material eléctrico foi justificada pela "remodelação total com material moderno". Alcides Soares revelou que, entretanto, quando se pôs em questão, mandou "fazer um levantamento de todo o material que foi gasto", para que não ficassem quaisquer dúvidas.

Quanto aos almoços, explicou:

"Foram almoços e jantares no nosso bar durante a preparação das comemorações dos 75 anos". Alcides Soares revelou que lhe foram pagos cerca de 600 euros relativos a diversas facturas que foi acumulando. "Fui eu que as paguei e entendi receber esse dinheiro".

Netos do tesoureiro da Junta

## Trigêmeos em Anta

Iola Marlene Rocha e António Jorge Vieira são os orgulhosos pais do Gonçalo, do Tiago e do Rodrigo, três dos mais jovens moradores da Vila de Anta que, depois de uma gravidez complicada, encheram a família de alegria ao nascerem de boa saúde, na tarde do passado dia 19 de Dezembro, no Hospital de S. Sebastião, em Santa Maria da Feira.

O nascimento de trigêmeos já não é um fenómeno pouco vulgar nos dias de hoje. Porém, esta é a primeira vez que tal sucede em Anta e Iola Marlene Rocha apanhou um susto quando descobriu que na sua primeira gravidez não ia ter um, mas três rapazes.

No entanto, depois de obrigada a estar em repouso durante vários meses e de passar cinco semanas no Hospital de Santa Maria da Feira, por precaução, conseguiu levar a gravidez até às 34 semanas, quando os seus três bebés nasceram bem e com mais de dois quilos cada um, pelas 17.15 do passado dia 19.

Depois da complicação da gravidez, o parto não podia ter corrido melhor, a mãe está de boa saúde e os bebés nasceram sem problemas, tendo sido colocados na incubadora por mera precaução, pelo que se espera que os pais já os possam levar para casa, ainda durante esta semana.

Na Rua da Aldeia, em Esmojães (Anta), onde moram os quatro

avós dos bebés, todos esperam ansiosos a chegadas dos pequeninos, já que este acontecimento foi vivido com grande emoção pela família mais chegada, mas também pelos amigos, vizinhos e, de uma forma geral, por toda a freguesia, que rapidamente ficou a par do caso.

Aliás, nem poderia ter sido de outra maneira, já que os avós dos pequeninos vivem há muitos anos na Rua da Aldeia, onde os jovens pais, assim como os bebés também vão continuar a morar, sem contar que o pai da Iola é o tesoureiro da Junta de Freguesia de Anta, Manuel Vieira da Rocha.

A mãe da Iola é Celeste Loureiro Couto Rocha e o António Jorge Vieira é filho de António Gomes Vieira e Ana da Rocha Pereira Leal, uma família que vai ter a casa bem mais cheia neste Natal, com a chegada do Gonçalo, do Tiago e do Rodrigo.

Sandra Soares

Na Federação Concelhia das Associações de Pais

## Fernando Leite eleito

Fernando Leite sucede a Manuel Henrique na presidência da Federação Concelhia das Associações de Pais de Espinho

A única lista candidata (consensual), eleita na sexta-feira, é assim constituída:

Assembleia Geral – presidente Maria Aurora Vingada

(Esc. Gomes de Almeida), vice-presidente Francisco Oliveira (EB 2/3 Domingos Capela), secretários José Azevedo (Esc. n.º 1 de Espinho) e Agostinho Sousa (Esc. n.º 3 de Espinho).

Conselho Executivo – presidente Fernando Leite (EB 2/3 Domingos Capela), vice-presi-

dente João Teixeira (Esc. n.º 2 de Espinho), secretários Aurora Ferreira (Esc. Gomes de Almeida) e José Oliveira (Esc. Manuel Laranjeira), tesoureiro Maria Gabriela (Esc. n.º 3 de Espinho), vogais Fernando Oliveira (Esc. Sá Couto), Victor Primo (Esc. Corredoura 2), Luís Pimenta (Esc. n.º 2 de Anta), Martinho (Esc. n.º 1 de Espinho) e suplentes Miguel Conceição (Esc. n.º 1 de Anta), Anabela (Esc. Manuel Laranjeira) e Henrique Vieira (Esc. Esmojães).

Conselho Fiscal – presidente João Monteiro (Esc. Sá Couto), secretário José Carvalhinho (Esc. n.º 2 de Espinho), vogal Elvira Castro (Esc. Esmojães) e suplentes Manuel Amorim (Esc. Corredoura 4) e Joaquim Sousa (Esc. n.º 2 de Anta).



Foto VÍTOR LANCHÁ

## Jantar do Policlínica no Casino Bodas de prata

A Policlínica comemorou 25 anos de existência com um jantar no Restaurante Bacará do Casino de Espinho, que decorreu na noite do passado sábado e contou com a presença de 116 convivas, entre funcionários, colaboradores e alguns convidados.

Na recepção aos presentes, o médico José Carlos Leitão usou da palavra para historiar a vida da Policlínica

Central de Espinho desde a sua fundação, lembrando que nos primeiros anos esta constituía-se por meia dúzia de colaboradores e funcionava numas instalações exiguas na Rua 14, onde funciona actualmente a cardiologia.

Mas o responsável fez também questão de realçar que, em contrapartida, actualmente a clínica ocupa três edifícios, nomeadamente: na Rua 33

onde se encontra a sua sede, na Rua 16 e em Monte Lírio, onde estão instalados os serviços de fisioterapia, sublinhando "a dimensão que foi atingida e que apraz registar".

José Carlos Leitão também não esqueceu um "agradecimento especial a todos quantos colaboraram para o engrandecimento da empresa, que conta hoje com 38 médicos e 24 funcionários".



Flashes  
Foto Vítor Lanchá

Vítor Hugo foi distinguido por alguns amigos com um almoço-convívio realizado, terça-feira, no restaurante do parque de campismo, pelo seu mais recente feito internacional

Convenção autárquica na Nave Polivalente

## Socialistas comemoram três décadas

A Nave Polivalente de Espinho foi a o palco escolhido para a comemoração dos 30 anos do Partido Socialista, evento que decorre no próximo sábado, na Nave Polivalente de Espinho e para o qual são esperadas diversas figuras ilustres do partido, entre elas: Mário Soares, Almeida Santos, Maria de Belém

Roseira, Jânila Madeira, Carlos Candal, José Mota, Rosa Maria Albernaz, entre outras.

À tarde será preenchida com uma convenção autárquica em que o primeiro painel tem por tema "A visão do Partido Socialista para o poder local e como oradores: Rolando de Sousa, vice-presidente da Câmara de

Espinho, Narciso Miranda, presidente da Câmara de Matosinhos e o deputado da Assembleia da República, Fernando Gomes.

O segundo painel é moderado pelo presidente da Assembleia Municipal de Espinho, Carlos Gaio, tendo como principais oradores os presidentes das juntas de Silvalde e Anta, Abel Gonçalves e Napoleão Guerra, assim como o presidente da Câmara Municipal de Espinho, José Mota.

Ao fim da tarde será aberta uma pequena exposição alusiva aos 30 anos do PS e projectado um filme sobre as comemorações. Segue-se, pelas 20.30 horas, o jantar de aniversário durante o qual serão prestadas diversas homenagens e efectuadas várias intervenções.

Samuel Relvas e Rosa Maria Castro  
na Administração do Hospital de Espinho

## "Fiz obra(s) e tenho a consciência tranquila" - Cruz Pires

O médico Samuel Relvas e a advogada Rosa Maria Castro foram nomeados para o Conselho de Administração do Hospital de Espinho, mantendo-se, por enquanto, Cruz Pires na função de director de cirurgia, perspectivando-se que Samuel Relvas assumirá também o cargo de director geral clínico.

Ontem, Cruz Pires expressava, através do jornal **Defesa de Espinho**, "votos de felicidades" para todos os espinhenses e a garantia de que irá continuar a exercer a sua actividade clínica com o mesmo empenho que dedicou enquanto responsável máximo pelo Hospital de Espinho.

"Quando assumi no Hos-

pital de Espinho a função na qual agora sou substituído deparei com um hospital em ruínas. Fiz obras. Dei por isso o meu contributo. Não me limitei às palavras... Constei nas obras com o empenho e a contribuição do senhor presidente da Câmara Municipal. Penso honestamente que o meu nome ficará ligado ao Hospital de Espinho e até às novas fases das obras 'arquitectadas' e propostas por mim."

Para a história ficam as obras; tudo o resto, (já) será por acréscimo...

"A minha consciência está... tranquila! Deixo as conclusões para quem de direito. Naturalmente que o senhor ministro da Saúde não me conhece e como tal, em função do quadro de alterações que estava anunciado, terá sido aconselhado por indicação ou influência concelhia. Outros, sim, poderão responder em consciência neste processo. Eu tenho a minha consciência: a de que fiz tudo para dar dignidade ao Hospital de Espinho, como se pode comprovar nas obras feitas e projectadas."

**Lúcio Alberto**

José Mota resume assim a mudança de liderança no Hospital de Espinho: "O Dr. Cruz Pires acaba de ser saneado por razões de natureza política concelhia, numa decisão que apesar da sua comprovada competência para o cargo obedeceu apenas a critérios congeminados por condutas que importa esclarecer."

## José Mota solidário com Cruz Pires "Saneado por razões de natureza política concelhia"

O presidente da Câmara Municipal de Espinho emitiu um comunicado a propósito da alteração agora confirmada no Hospital de Espinho, recordando a declaração anterior: "Quando em comunicado

de imprensa, datado de 16 de Setembro, denunciei que o Ministério da Saúde está em vias de sanear o director do Hospital de Espinho, Dr. Cruz Pires, falando com inequívoco conhecimento de causa. Por isso, em afir-

mações posteriores à minha declaração, o senhor presidente do Conselho de Administração da ARS do Centro, Dr. Fernando Andrade, tentou ridiculamente desmentir as minhas palavras, dizendo, nomeadamente, o seguinte: 'O que posso garantir é que essa questão ainda não foi posta em cima da mesa'. Tinha toda a razão o senhor presidente da ARS, a questão não estava, de facto, a ser discutida 'por cima da mesa', estava a ser discutida 'por baixo da mesa'."

O alvo da crítica de José Mota não está apenas direccionado para o responsável da ARS do Centro...

"Quanto ao senhor deputado Luís Montenegro, presidente da Comissão Política Concelhia do PSD de Espinho, que disse então que o assunto era 'uma incompreensível maquiagem do senhor José Mota' e 'uma ânsia de protagonismo', também se sabe, agora, o que o senhor deputado queria na realidade dizer e fazer."



### OPINIÃO DISCURSO DIRECTO

Luís Montenegro\*

## Carta aberta aos espinhenses sobre o nosso hospital

Caros amigos e concidadãos,

Escrevo estas linhas quarta-feira, dia 26 de Novembro, na altura em que tomo conhecimento que se consumou a substituição de dois membros da Administração do nosso hospital.

Quero dizer-vos que considero este acto importante mas normal.

Importante porque dele se espera venha a resultar um novo impulso na organização e no processo de desenvolvimento e modernização dessa unidade de saúde.

Normal porque essa alteração decorre do novo quadro legal que rege a gestão hospitalar e consubstancia um processo corrente no âmbito das estruturas de saúde de todo o país.

Apesar disso, muito se tem dito e escrito sobre a matéria. Compreendo que alguns apreciarão mais o meu prudente silêncio nesta hora. Porém, entendo que a interacção com os municípios e instituições, que as funções que desempenho pressupõem, justificam estas palavras. Mas, desenganem-se outros! Direi o que quero e o que penso, não o que esses querem ouvir ou querem que eu pense!

Posto isto, dir-vos-ei, em primeiro lugar, que não contam

comigo para folhetins, estereis e descabidos, sobre pretensos "saneamentos", sejam de que indole forem, e muito menos políticos. Não fui, nem vou ser eu, a politizar essa questão. Primeiro, porque a minha actividade política alimenta-se de coisas muito mais importantes, como as condições de trabalho e os serviços prestados aos cidadãos nos hospitais. Segundo, porque considero um erro grave fulanizar, personalizar um acto que é, importante mas normal, para uma instituição e um serviço público, muito mais do que o é para uma pessoa concreta.

A minha segunda palavra vai precisamente para os cerca de 220 colaboradores do nosso hospital, pela circunstância de estarem a ser brutalmente injustiçados. É que, dos médicos aos enfermeiros, dos auxiliares aos administrativos, em vez de verem o seu hospital ser notícia pelo brio profissional e pela entrega abnegada com que, em condições muitas vezes difíceis, precárias e adversas, exercem a sua actividade, vêm, pela iniciativa de alguns, felizmente poucos, o hospital ser notícia pela "azia" que uma decisão (ou projecto de decisão) provoca num determinado umbigo, ou de um amigo. Por mim, rendo a minha homenagem a todos esses profissionais (aos que estão e aos que estiveram), incluindo, honestamente, um reconhecimento especial aos dois administradores que agora cessam funções, pelo trabalho árduo e difícil que tiveram e com resultados que considero positivos.

Uma terceira palavra para, aproveitando o ensejo, vos transmitir resumidamente a minha ideia sobre o futuro do nosso hospital, que, como é óbvio, é matéria bem mais interessante e cujo acompanhamento constitui uma das minhas obrigações constitucionais, no exercício da função de deputado na Assembleia da República.

Numa altura em que as vias de comunicação facilitam mais a nossa mobilidade, quer em rapidez quer em comodidade, conscientes da concentração de unidades hospitalares que distam pouco da nossa, quer da mesma dimensão quer de dimensão superior, e com o constrangimento secular do Estado ter poucos recursos face às respectivas necessidades, o nosso hospital tem de vencer grandes desafios e atingir relevantes objectivos, como condição da sua sobrevivência e sustentabilidade. Desde logo tem de perceber que a competitividade e a competição chegaram à

saúde. De facto, não é possível, nem justificável, que cinco hospitais façam, num raio de 20 km, todos as mesmas coisas. Nem é plausível, com as nossas *ratios*, querer oferecer todas as valências à nossa população. Por isso, entendo que o caminho é o de transformarmos, quer ao nível cirúrgico quer ao nível de consultas externas, o nosso hospital numa "referência" em duas, três ou quatro especialidades, e em complementaridade com os hospitais da região Aveiro-Norte (Ovar, Estarreja, S. João da Madeira e Oliveira de Azeméis) permitir aos nossos concidadãos melhores cuidados de saúde. Por outro lado, impõe-se uma definição clara e estável do nosso serviço SAP/SU e uma articulação eficaz com o Centro de Saúde, evitando duplicação de meios. Certo é também que não é possível fazer omeletas sem ovos, isto é, é necessário ter meios físicos e humanos para incrementar um plano de desenvolvimento sustentado. Daí que seja imperioso dar continuidade às obras de remodelação e ampliação, ao mesmo tempo que deve criar-se a capacidade e a atractividade de recrutar bons profissionais, nas muitas vagas (e lacunas) que sabemos existem. Estas questões, a que acresce uma necessidade de reorganização administrativa, a possibilidade de rentabilização dos equipamentos existentes (por exemplo, radiológicos e laboratoriais) em conexão com o Centro de Saúde, a cooperação com IPSS(s), a acção concertada em programas transversais como o combate à toxicod dependência, etc., são inúmeros exemplos do muito trabalho que todos temos de desenvolver no nosso hospital. Sempre com um princípio supremo: prestar melhores cuidados de saúde aos utentes e, em particular, atender aos mais carenciados. Para prosseguir esse desiderato o hospital tem de renovar e modernizar os procedimentos assim logrando alcançar a satisfação do seu *cliente*, que é o cidadão.

Políticos e profissionais da saúde devem, nesta linha, responsabilmente, unir esforços com vista a cumprir a obrigação que sobre todos impende de servir bem a causa pública.

Isto é que é verdadeiramente importante e essencial. Neste trabalho eu quero e vou participar!

\* vereador (pelo PSD) da Câmara Municipal de Espinho

**Adelina Barbosa**

MÉDICA DENTISTA

Contratos com: PORTUGAL TELECOM \* CTT \* ACASA  
\* SIM \* CRUZ VERMELHA \* ASSOCIAÇÃO FAMILIAR  
DE ESPINHO \* MAXICARE \* SAMS \* DENTALL

AV.ª 24, N.º 277 - 4500-213 ESPINHO • TEL. 22 731 39 51

Compramos todos os artigos em:

**OURO \* PRATA \* JÓIAS  
CAUTELAS DE PENHOR**

*Pagamos melhor e a dinheiro*

Rua 23, n.º 174 - Edifício S. Pedro - 2.º - Sala Y - ESPINHO • Tlm.: 96 587 98 72

Rua 8 n.º 391 4500-201 Espinho Tel. 227326030

**UNTITLED**

arquitectura  
design gráfico  
design de interiores e mobiliário  
design de equipamento  
web design  
projectos de iluminação  
espaço comercial

## Conferência socialista

## Saúde sem soluções à vista

Apesar do pouco público presente na conferência organizada pela secção do Partido Socialista de Espinho, o orador convidado, Afonso Candal, fez questão de apontar baterias ao Governo, tecendo fortes críticas sobre as medidas tomadas no âmbito da saúde. Todavia, acabou por reconhecer que, com o actual estado de coisas, também os socialistas terão de reconstruir a sua política de saúde.

Sandra Soares

A secção de Espinho do Partido Socialista abriu uma série de iniciativas que pretende organizar, com uma conferência sobre o estado da saúde em Portugal, marcada para a noite da passada sexta-feira, no Hotel PraiaGolfe, à qual pouco público compareceu.

O secretário-coordenador da secção, Luís Neto, lamentou a pouca adesão dos espi-

nhenses, mas garantiu que este tipo de iniciativas é para continuar, quem sabe, em colaboração com a secção de Silvalde, bem representada na conferência.

Segundo, o coordenador do grupo parlamentar do PS para a área da saúde, Afonso Candal, à frente da questão do desemprego que tanto preocupa os portugueses está a preocupação com os problemas na área da saúde.

Na sua extensa apresenta-

ção, o orador convidado endereçou duras críticas às políticas implantadas pelo actual Governo no âmbito da saúde, nomeadamente: ao nível das listas de espera, genéricos, gestão hospitalar e alterações na gestão dos centros de saúde.

Afonso Candal considera que "o actual cenário não é bom, pois o governo aposta numa política curativa (consulta/cirurgia/medicação) e não no acompanhamento da família e do doente (cuidados primários)".

Apesar da hora tardia, ainda houve quem se aventurasse a fazer algumas perguntas, José Luís Peralta, vogal socialista da Assembleia Municipal e médico espinhense, inquiriu o orador sobre as políticas concretas do PS na área da saúde, abordando também problemas do concelho.

O médico defende a existência de uma comunicação mais estreita entre os hospitais da zona e reivindica um centro materno-infantil para o concelho de Espinho.

Afonso Candal refere que estas decisões não passam pelo PS e afirma que "a grande confusão existente na saúde se deve ao Governo que não tem conseguido concertar opiniões".

Perante a posição crítica de José Luís Peralta em relação à falta de políticas concretas apresentadas pelo PS, o deputado reconhece que "também o Partido Socialista terá de reconstruir a sua política de saúde, já que o Governo conseguiu agravar uma situação que o PS tinha quase resolvida".



## Presidente das socialistas do distrito

## Rosa Albernaz eleita com 82%

Rosa Albernaz foi eleita presidente das mulheres socialistas do distrito de Aveiro, distinção assinalada, no sábado, no Museu da República, em Aveiro, no decurso da cerimónia de posse do novo Conselho Consultivo proposto pela deputada espinhense para o próximo biénio.

Lúcio Alberto (texto)  
Carlos Salvador (foto)

Espinho o Conselho Consultivo contou com o apoio distrital de 82%, supremacia que evidencia a admiração e a imagem consensual e de empenho que Rosa Albernaz des-

fruta nas hostes socialistas, como, entre outras considerações, enalteceu Sónia Fertozechos, presidente do Conselho Nacional, perante elevada assistência, incluindo as presenças de Filipe Neto Brandão, vice-presidente da Federação Distrital do PS, e de Isabel Pires, professora da Faculdade de Letras do Porto.

Rosa Albernaz propõe-se ser porta-voz "da denúncia da gravíssima situação que afecta as mulheres, nomeadamente nos seus direitos de cidadania, atendendo à violência doméstica e igualmente à desigualdade que se acentua no emprego."

Aliás, Rosa Albernaz aproveita para salientar "a gravíssima situação do desemprego em Portugal e principalmente no que respeita ao distrito de Aveiro, onde nunca se viu tão alto índice na era pós 25 de Abril."

Reconhecendo que a insegurança e a violência afectam as mulheres, "e em particular as do distrito de Aveiro, como se tem verificado nos últimos dois anos", Rosa Albernaz acusa "o gravíssimo aumento de desemprego verificado com as mulheres do distrito de Aveiro".

O encontro distrital das mulheres socialistas do distrito aveirense foi abrilhantado com a actuação de um quarteto da Academia de Música de Espinho.



## Centro de Espinho

## VENDO

T4 - 1.º andar, c/ marquise fechada 15 m2 aprox., garagem fechada.

T3 - 3.º andar, c/ 150 m2 aprox., aquec. central completo, lugar garagem e arrumos na cave.

T3 - R/C 150 m2 aprox., aquec. central, marquise fechada, garagem fechada p/ 2 carros, logradouro c/ 60 m2, independente, 12 m2 arrumos no sótão.

Contacto: 91 959 12 94

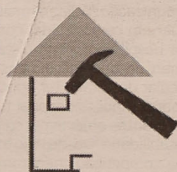

Executo  
todo o serviço  
de Pintura  
e Trolha

Rua 43, n.º 30  
4500 Espinho

Contacto:  
93 483 48 44

## Joaquim Cardoso



Tel. 22 732 44 58 • Tlm. 96 247 02 42 • 96 411 83 50

Aluga-se  
ESPINHO

T2 - C/ e s/ mobília \* T3 mobília  
\* T2 de luxo novo \* Lojas  
Loja - Edf. S. Pedro

LAPA / P. CORTEGAÇA

T3 - Novo \* T2 - Novos.  
Todos c/ sub. Renda Jovem  
\* Café em Esmoriz

Transpasse

Café Restaurante - Rua 19

Escritórios p/ serviços - Rua 19 e 23

Vende-se

ESPINHO - T2+1 - Novo \*

T1 - Usado \* T2 - Usado - Centro

\* T3 Dúplex no centro de Espinho

\* Moradia Esmoriz

LOUROSA, LAPA, NOGUEIRA

T2 e T3 - Novos \* Terreno - Moradias

- Nogueira \* Vivenda em Esmoriz

## DR. ILÍDIO SANTOS

MÉDICO DENTISTA

Consultórios:

— Rua 16 (Esquina Rua 19), n.º 545-1.º Dt.º - Espinho - Telef. 22 734 29 31

— Rua Júlio Dinis, 748 - 4.º Esq.º - Sala 413 - Porto - Telef. 22 600 71 75

— R. Manuel Alves de Sá, 15 G - 4400-494 V.N. Gaia - Telef. 22 711 86 61 / 22 711 86 42

Implantes  
Ortodontia Fixa

Prótese Fixa

Acordos com:

SAMS/QUADROS

ACASA \* CGD

ADSE \* PSP



Prevista para o próximo ano, a entrega a José Mota de mais um título de sócio benemérito foi antecipada para sexta-feira passada, no Rio de Janeiro. "Uma prova de reconhecimento pelo muito que tem feito pelo Real Gabinete Português da Leitura, na certeza de que continuaremos a contar com o seu apoio e a sua participação nas nossas actividades." A Casa das Beiras também o agraciou o presidente da Edilidade de Espinho, que também teve a oportunidade de presenciar e incentivar a digressão do Rancho Folclórico Nossa Senhora dos Altos-Céus ao Brasil.



Real Gabinete Português de Leitura e Casa das Beiras

## José Mota (duplamente) agraciado no Rio de Janeiro

O Real Gabinete Português de Leitura do Rio de Janeiro agraciou o presidente da Câmara Municipal de Espinho, José Mota, com o Diploma de Sócio Benemérito e com a Medalha de Mérito.

Na oportunidade, o autar-

ca espinhense sublinhou a relevância do Real Gabinete Português de Leitura em diversas vertentes, designadamente no que se refere ao apoio ao desenvolvimento cultural e académico da comunidade portuguesa no Rio

de Janeiro e ao estreitamento das relações culturais entre os dois países. Por outro lado, José Mota elogiou a obra realizada ao longo dos tempos pelas diversões direcções da instituição, apesar dos fracos apoios recebidos pelas entidades portuguesas, "que deveriam sentir-se obrigadas a incentivar aquela obra da diáspora lusa", como enfatizou.

Entretanto, o actual presidente do Real Gabinete e, igualmente, da Federação das Colectividades Luso-Brasileiras, António Gomes da Costa, afirmou que a instituição possui a maior e mais valiosa biblioteca de obras de autores portugueses fora de Portugal. Concretizando. Acrescentou que o edifício-sede, cuja construção se iniciou em 10 de Junho de 1880, sob a égide de D. Pedro II, encerra obras raras, como uma edição de "Os Lusíadas", de 1572, que pertenceu à Companhia de Jesus; as "Ordenações de D. Manuel", de 1521; os "Capítulos de Cortes e Leys que sobre alguns delles fizeram", de 1539; a "Verdadeira

informação das terras do Preste Joam, segundo vio e escreveu ho padre Francisco Alvarez", de 1540; e os manuscritos autógrafos do "Amor de Perdição", de Camilo Castelo Branco, e do "Dicionário da Língua Tupy".

Na véspera desta cerimónia, José Mota foi também agraciado com a mais alta distinção da Casa das Beiras no Rio de Janeiro – o Diploma Beirão de Ouro –, numa sessão que assinalou o 50.º aniversário da instituição e que contou ainda com a participação, entre outras individualidades, do ministro da Defesa, Paulo Portas, do vice-cônsul de Angola no Rio de Janeiro e de diversos autarcas portugueses, como os presidentes das câmaras municipais de Ilhavo e de Vila Nova de Poiares.

Por fim, refira-se que a estada de José Mota no Rio de Janeiro destinou-se também a acompanhar a deslocação ali efectuada, sob patrocínio do município de Espinho, do Rancho Folclórico Nossa Senhora dos Altos-Céus.

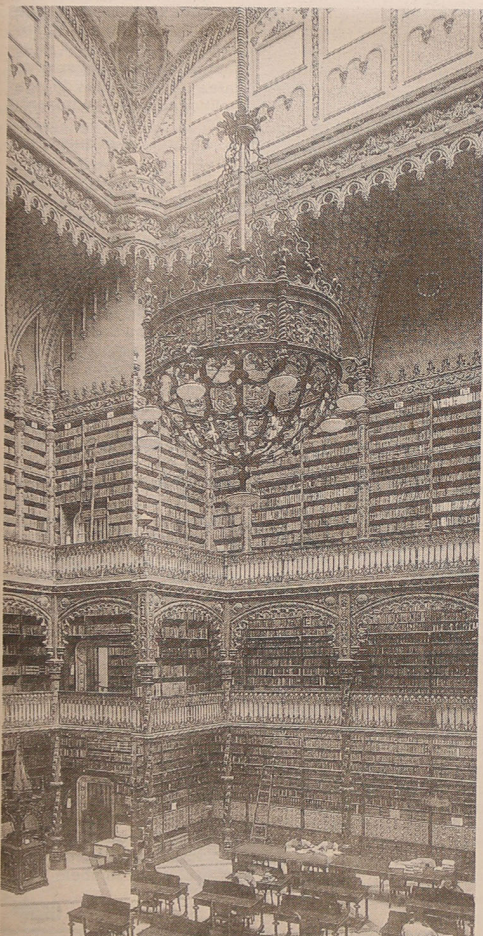

Maria Goretti assume uma postura aparentemente 'soft' em relação à actualidade do PSD espinhense, tentando minimizar críticas que possam beliscar a oposição social-democrata ao poder autárquico vigente. Mas a suavidade ultrapassa, por razões várias, a fronteira que a separa (recentemente) da liderança local do seu partido. Revelando que ainda será prematuro cogitar sobre eventuais candidaturas para a sucessão de Luís Montenegro, não enjeita, entretanto, a oportunidade de patentear a sua discórdia pelas obras que evoluem no concelho, apontando dois argumentos: o protagonismo e a calendarização.

**Lúcio Alberto**

**P**oliticamente, a visão de Maria Goretti é elucidativa do desencanto de uma das figuras carismáticas do PSD local. "Acho que Espinho está adormecido, sem rumo e a perder protagonismo todos os dias. Já teve dias melhores... mas hoje vive, quase exclusivamente, em função dum calendário de obras."

Contudo, as obras são importantes...

"Claro que sim, mas não são tudo. Por exemplo, há muita coisa a fazer no domínio do social.

## Maria Goretti e as eleições para a Comissão Concelhia do PSD

# "Espero uma equipa qualitativamente melhor"

Veja-se como por todo o lado as obras vão avançando, avançando, até que um dia destes acordamos e pouco mais restará para fazer. Se se reparar, por essa Europa fora, concretamente em países mais avançados do que o nosso, parece que está tudo feito, está tudo lá... no sitio. Têm os hospitais de que precisam, as escolas, as estradas, as infra-estruturas básicas, os equipamentos desportivos, etc., etc."

Por cá — leia-se Espinho —, "ainda falta muita coisa" na constatação da social-democrata Maria Goretti. "Porém, convém referir o grande investimento e o significativo volume de obra que se vem verificando em todas as autarquias no pós 25 de Abril. No futuro, e quando estiverem concluídas todas as grandes obras, infra-estruturas básicas e equipamentos, o verdadeiro desafio passará pela capacidade de gestão e manutenção de todos eles, quando é sabido que alguns são autênticos 'elefantes brancos'. Assim, e para além das obras... obras... e mais obras, aquele que será também um desafio de futuro, no que respeita à gestão autárquica propriamente dita, passa pela criatividade e pela aptidão para adequar os tempos modernos à realidade e à vivência das pessoas, indo de encontro às suas expectativas."

Mas também será conveniente e oportuno concluir que Espinho ainda precisa de mais algumas obras... "É evidente! E não se pense que sou contra novos investimentos. Bem pelo contrário. O que não acredito é numa visão autárquica exclusivamente marcada pelo betão, onde as obras, e não as pessoas, assumam o papel principal. Mas aceito como necessário que se faça a requalificação urbana, se recupere o mercado municipal, se construa o FACE ou se avance com a biblioteca municipal..."

Enfim, uma visão estratégica diferente da actual... "Mais do que diferente: o que acho é que neste momento não há sequer uma

estratégia, o que explica, em parte, a nossa perda de competitividade e visibilidade. Há, sim, um conjunto de obras avulsas."

Na opinião de Maria Goretti, o futuro do concelho poderá ser melhor. "Claro! Se mudarmos o destino deste concelho, acredito que sim. Isso é possível se o PSD ganhar as próximas eleições autárquicas. O partido vive actualmente uma fase de mudança ou regeneração e espero, sinceramente, que o acto eleitoral interno, que se avizinha, possa corresponder às expectativas da generalidade dos militantes."

Expectativas... Quais?

"São aquelas que legitimamente todos têm e que passam, desde logo, e como já referi, pela vitória nas próximas eleições autárquicas. Mas os militantes, nos quais me incluo, querem também um partido a sério, que se faça ouvir, com um discurso para fora."

Palavras das quais se deduz que isso não está a ser feito!?

"Eu pelo menos não me tenho apercebido. Esta última Comissão Política foi uma estrutura de transição, sem atravessamento de actos eleitorais, podendo dizer-se que as suas tarefas foram meramente de gestão. A próxima terá de assumir uma postura diferente, evidenciando mais capacidade de intervenção, até porque vamos ter várias eleições."

E quem terá o perfil indicado para essa tarefa?

"Felizmente o partido tem muitas pessoas com perfil e competência para o dirigir localmente. Mas mais do que uma pessoa, o importante é o todo, a equipa, que deve protagonizar um projecto ou estratégia de mudança e de vitória."

Por isso, Maria Goretti acredita numa Comissão Política mais forte. "Acredito que tal é possível e desejável. Não sei ainda quem são os potenciais candidatos, mas espero uma equipa qualitativamente melhor. Espero também que o acto eleitoral decorra, internamente, com normalidade e transparência."

Está a querer dizer alguma coisa...

"Estou a referir-me a situações que já se viveram no passado deste partido, aqui em Espinho, quando, por exemplo, há dez anos, a liderança foi entregue a quem menos capacidade tinha só porque o outro candidato, que acabou derrotado, usou de toda a lisura e total transparência de processos."

Mas o presente e o futuro devem interessar-lhe muito mais, neste momento...

"É lógico que sim, mas do passado devemos retirar algumas preciosas lições que nos permitam evitar novos erros. Como também, desse mesmo passado, não devemos apagar da memória todos aqueles que fizeram deste Partido aquilo que ele hoje é. Foram muitos os que contribuíram para o seu engrandecimento e, para não correr o risco de ser injusta omitindo alguém, apenas os recordo aqui, por dever e gratidão, sem particularizar ninguém."

Defende, assim, o regresso de alguns "históricos"?

"Sou apologista de um partido que, por princípio, não exclua ninguém. Não sei muito bem o que entendo por "históricos", o que sei é que há figuras muito válidas, notáveis e importantes, no PSD de Espinho, que estão afastadas da vida política activa há muito tempo."

Então... e o que resta fazer?

"É preciso chamá-las de novo, pedindo o seu contributo e a sua participação, e estou convencida de que não recusarão este desafio. Agora, o que não se pode é ter receio em convidá-las, ainda mais quando esse medo ou desconfiança assentam quase sempre num raciocínio ou comportamento distorcido, porque baseado numa certa teoria da conspiração. Devo confessar que sempre aprendi muito com essas pessoas, ilustres militantes do PSD, e particularmente recordo a minha primeira passagem por uma Comissão Política Concelhia, presidida então pelo Dr. Amadeu Morais, onde pude registar um óptimo entendimento, notável espírito de grupo e, acima de tudo, grande capacidade para intervir, fazer coisas e apresentar novas ideias. Foi, sem dúvida, uma excelente escola."

Já começa a falar em nomes...

"Não. Apenas referi o nome do Dr. Amadeu Morais porque foi uma figura que me marcou pela positiva. Há outras, com certeza, que poderia também enu-



## CASA DO FUTEBOL CLUBE DO PORTO DE ESPINHO

### MESA DA ASSEMBLEIA GERAL CONVOCATÓRIA

Nos termos e para os efeitos no disposto nos artigos 173.º e 174.º do Código Civil, bem como nos artigos 82.º, nº 1 e 84.º dos Estatutos, convocam-se os Senhores Associados da CASA DO F. C. DO PORTO DE ESPINHO para reunirem, em Assembleia Geral Ordinária, no próximo dia 11 de Dezembro, pelas 20 horas e 30 minutos, na Sede Social, sita à Avenida 8, nº 456, 1.º, Loja J, nesta cidade de Espinho, com a seguinte Ordem de Trabalhos:

- 1.º — Apreciar e votar o Relatório e Contas da Direcção, relativo ao exercício de 2002.
- 2.º — Apresentação de outros assuntos de interesse para a Delegação.

Nos termos do disposto no parágrafo único do artigo 85.º dos Estatutos, a Assembleia Geral funcionará, em primeira convocação com a presença da maioria absoluta dos seus Membros e, uma hora depois, com qualquer número de associados presente.

Espinho, 25 de Novembro de 2003-11-26

O PRESIDENTE DA MESA DA ASSEMBLEIA GERAL  
(Rui Abrantes, Dr.)

### DIRECÇÃO

Caro Associado:

A Direcção aproveita esta oportunidade para lembrar aos Senhores Associados que ainda não regularizaram as suas quotas, até à presente data, para o fazerem uma vez que, para assistir à Assembleia Geral em pleno gozo dos direitos de associado é, de acordo com os Estatutos, obrigatório ter as quotas em dia. Essas verbas são também necessárias para a prossecução dos objectivos da Delegação e, consequentemente do nosso Glorioso Clube.

Esperando merecer a compreensão de todos para este problema e esperando também encontrá-lo na Assembleia Geral que será mais um momento alto da vida da nossa Casa, subscrevemo-nos enviando cordiais,

SAUDAÇÕES PORTISTAS  
A DIRECÇÃO



merar mas, fundamentalmente, faço-o para salientar o empenho pessoal e o exemplo de total disponibilidade, com prejuízo até da sua vida pessoal e profissional, que nessa altura ficou bem patenteado não só em relação à figura do Dr. Amadeu Morais como também relativamente ao Coronel Gaioso Vaz. Felizmente nem sempre é assim, pelo que continuaremos a assistir a situações onde alguns se servem do partido em vez de o servirem."

"E quanto ao presente... Encaro-o, apesar de tudo, com optimismo e tranquilidade. Falei há pouco na necessidade de reunir o Partido, pugnando pelo regresso de algumas importantes figuras, mas acredito também na gente nova, em sangue novo e na revitalização do PSD de Espinho. Deste encontro de gerações sairá seguramente um Partido renovado, reforçado, com um novo impulso e uma nova dinâmica. O próximo acto eleitoral interno podia e devia ser essa soberana oportunidade, mas temo que o momento escolhido não seja, de todo, o mais apropriado."

Em suma, não concorda com a antecipação destas eleições para a Comissão Concelhia?

"Não é uma questão de concordar ou deixar de concordar. Trata-se de uma determinação do Conselho Nacional que permite a antecipação, ou o adiamento, conforme os casos, das eleições para as estruturas locais do partido de forma a evitar que estas coincidam com o período compreendido entre Janeiro e Agosto do próximo ano. Optou-se pela antecipação, e mal,



quanto a mim, já que a precipitação de um acto eleitoral desta natureza não permitirá, com toda a certeza, que se venha a conduzir este processo da forma mais adequada, consensual e autêntica. Deixe-me, entretanto, dizer-lhe que, contrariamente ao que foi referido na entrevista do Dr. Luís Montenegro, o plenário de militantes do passado dia 14 não deliberou sobre essa antecipação mas apenas tomou conhecimento dessa decisão que, presumo, foi tomada em reunião da Comissão Política Local."

Há, portanto, uma crítica assumida...

"Repare que até posso entender a antecipação, do ponto de vista meramente estratégico, porque torna-se imperioso acautelar esta transição, evitando que ela venha a ocorrer próximo das eleições autárquicas e concedendo-se, assim, mais tempo à nova Comissão Política para as preparar convenientemente. Agora parece-me é que, se um mês, em circunstâncias normais, será tempo mais do que suficiente para preparar este acto eleitoral interno, já o mesmo não acontece quando se joga no efeito surpresa, pois aqui só mesmo aqueles que conheciam antecipadamente este novo cenário disporão, à partida, de mais tempo para reunir esforços e congregar as pessoas que tenham o perfil adequado e necessário à apresentação de uma proposta ou solução credível que venha acrescentar algo mais. Em suma, pretendo dizer que se o calendário eleitoral fosse respeitado, mantendo-se o 'timing' pré-estabelecido, os 30 dias não seriam exactamente 30 dias porque, na prática, correspondiam a mais algum tempo, isto é, com alguns meses de antecedência já seria pos-

sível ir preparando as candidaturas. Penso, por isso, que a haver mais do que uma candidatura elas não concorrerão todas em pé de igualdade."

Mas, afinal, já há nomes, ou ainda não?

"Haverá com certeza, mas é ainda prematuro para falar deles."

Está incluída no lote de candidatas?

"Podia responder-lhe com ironia dizendo que estava em reflexão mas, como é óbvio, prefiro não me pronunciar sobre esta questão. Porém, e neste particular, o que verdadeiramente importa é que, na pluralidade de ideias e no debate franco e aberto, se venha a construir e a encontrar uma solução de futuro, sem condicionalismos e sem estrangulamentos de qualquer espécie, o que, em boa verdade, não parece estar, à partida, garantido ou assegurado."

Acha que o actual líder pode dar um sinal ou indicação de voto?

"Pelo menos na sua última entrevista deixou perceber que não interferiria no processo eleitoral para a Concelhia mas, se quer mesmo a minha opinião, acredito que vai ser difícil que se possa manter à margem dos acontecimentos. O futuro próximo dirá se tenho ou não razão. Veja, por exemplo, que o Dr. Luís Montenegro refere, a dado momento, e nessa entrevista, que não era a altura para apresentar o programa eleitoral nem queria ultrapassar as decisões programáticas que sairão da orientação da nova Comissão Política quando tinha acabado de elencar e enumerar as linhas de força que o PSD apresentará nas próximas autárquicas. Afinal, em que é que ficamos?"

## Curso de JAVA, JAVASCRIPT e ACTIVE X

- Curso gratuito.
- Confere direito ao respectivo diploma e a subsídio de alimentação.
- Horário: Pós-laboral.
- Duração: 1 Mês.

**Instituto Superior de Espinho**

Rua 36, n.º 297 - Apartado 443

4501-868 Espinho

Telef.: 22 732 26 24

E-mail: isesp@isesp.pt



F S E

## SANTA CASA DA MISERICÓRDIA DE ESPINHO

### Edital

#### Assembleia Geral Ordinária

São convocados nos termos do artigo 31.º do Compromisso na sua vigente redacção, os Irmãos da SANTA CASA DA MISERICÓRDIA DE ESPINHO para a Assembleia Geral Ordinária que terá lugar no próximo dia 27 de Dezembro, pelas 10 horas, no Auditório do Lar de Idosos, situado em Pedregais - Anta - Espinho, com a seguinte

#### ORDEM DE TRABALHOS:

- Aprovação do Plano de Actividades e Orçamento para o ano de 2004;
- Eleição dos Órgãos Sociais para o triénio 2004 a 2006;
- Discussão de qualquer outro assunto de interesse para a Instituição.

Se no dia e hora indicados não se poder realizar a Assembleia por falta de maioria legal, esta terá lugar uma hora depois com qualquer número de Irmãos. Esta assembleia é anunciada por Edital afixado na Sede e por anúncios.

Espinho, 24 de Novembro de 2003

O Presidente da Assembleia Geral,

a) Eng.º Edgar Alves Ferreira

## Curso de Navegação na Internet/HTML

- Curso gratuito.
- Confere direito ao respectivo diploma e a subsídio de alimentação.
- Horário: Pós-laboral.

**Externato Oliveira Martins**

Rua 19/21, n.º 769 a 783 - Apartado 443

4501-868 Espinho

Telf./Fax: 22 734 14 68



(POEFDS)

**Programa Operacional Emprego,  
Formação e Desenvolvimento Social)**

## Amanhã, no Hotel PraiaGolfe Encontro Nacional de Arquivos Municipais

Cerca de uma centena de profissionais de arquivo de todo o país participam no VI Encontro Nacional de Arquivos Municipais, subordinado ao tema "Os Arquivos Municipais na política nacional de Arquivos: novos desafios, novos suportes", que irá decorrer amanhã, no Hotel PraiaGolfe.

Esta é mais uma organização do Grupo de Trabalho de Arquivos Municipais da BAD - Associação Portuguesa de Bibliotecários, Arquivistas e Documentalistas que visa promover "a reflexão e análise sobre o papel dos Arquivos Municipais na política nacional de Arquivos", bem como "os novos suportes da informação e os novos desafios com que se deparam estas unidades administrativas e culturais dos municípios".

Depois de Lisboa, Montemor-o-Novo, Guimarães/Viana do Castelo, Loulé e Sintra cabe agora à cidade de Espinho acolher este evento, que conta com "o precioso apoio da sua Câmara Municipal".

O tratamento dos arquivos audiovisuais, a normalização da gestão documental, a modernização administrativa, a qualidade dos serviços de arquivo, as tecnologias da informação, selecção e eliminação de documentação, o Programa de Apoio à Rede de Arquivos Municipais e a formação profissional nesta área específica, serão vectores de aprofundamento e discussão neste VI Encontro.

Além de especialistas nacionais e de uma da vizinha Espanha, estará também presente o subdirector do Instituto de Arquivos Nacionais/Torre do Tombo, José Maria Salgado.

## Peça do TPE na Junta de Espinho "O Inspector-geral" estreja amanhã

O Teatro Popular de Espinho estreja amanhã a peça "Inspector" de Gogol, com encenação de Diogo Lopes e António Paiva, desta feita no edifício da Junta de Freguesia de Espinho, utilizado pela primeira vez para a apresentação de um espectáculo teatral.

Mas esta não é uma peça vulgar, uma vez que o público irá assistir ao primeiro acto no hall de entrada do edifício, passando pelo bar e pelo bengaleiro, antes de descer as escadas até ao auditório, onde também não fica muito tempo, já que depois de percorrerem o percurso inverso os actores encerram a peça, novamente junto à porta.

Devido às características especiais do espectáculo, a sua lotação será limitada a cinquenta pessoas, mas quem não poder assistir à estreja não precisa de desistir, basta comparecer num dos outros dias de exibição: 29 de Novembro (sábado), 6, 7, 12 ou 13 de Dezembro.

O início de todas as apresentações está marcado para as 21.30 horas.

Sandra Soares

## Na Rua 22

# Vodafone assaltada à mão armada

A loja da Vodafone, na Rua 22, foi alvo de um assalto à mão armada, no passado dia 13. Os ladrões entraram no referido estabelecimento comercial, ao final da tarde e obrigaram a

funcionária, ameaçando-a com uma arma de fogo, a entregar dinheiro e algum material (telemóveis), pondo-se, de seguida, em fuga.

Quer as autoridades policiais, alegando "segredo de justiça", quer os próprios responsáveis por aquele estabelecimento, recusaram-se a prestar quaisquer declarações.

Aquela loja, como podemos verificar, possui equipamento de gravação vídeo, uma vez que já não é a primeira vez que é alvo de um assalto do género, o que poderá levar à identificação dos presumíveis autores do crime. Tudo indica, no entanto, que os criminosos tenham agido encapuzados.

Recorde-se que em Novembro de 2001, conforme notícias na altura, um outro estabelecimento da Vodafone, na Avenida 24, foi assaltado por indivíduos que ameaçaram a funcionária de então, com uma arma branca, sendo capturados, posteriormente, pela Polícia Judiciária.

Este assalto à loja da Vodafone na Rua 22 surgiu um dia depois de ter sido assaltada uma loja do género na cidade de Matosinhos.

Manuel Proença

## Desde domingo

# Associação de Moradores da Idanha já tem Direcção

No passado domingo, a AMI – Associação de Moradores da Idanha foi a votos para eleger os seus primeiros corpos sociais e dos 89 associados que compareceram na escola primária do lugar, 88 votaram na lista única, composta pelos membros da Comissão Instaladora.

No seu programa de acção está Direcção pretende, antes de mais, legalizar a doação de um terreno que José Pinto Resende – o presidente da Direcção –, pretende efectuar à AMI para, de seguida, passar à elaboração do projecto do edifício a construir.

Este edifício deverá ser construída por fases, sendo dada prioridade à edificação da sede social da associação. Nas fases posteriores serão contemplados, desde que possível, edifícios para a instalação de jardim de infância, ATL e centro de dia para idosos.

Para angariar os fundos necessários, a AMI espera contar com a colaboração de particulares e das entidades oficiais, nomeadamente: Junta de Freguesia de Anta, Câmara Municipal de Espinho e do Estado.

São ainda objectivos desta Direcção: identificar os problemas mais prementes da Idanha e tentar solucioná-los, promovendo o desenvolvimento do lugar e o bem-estar dos seus moradores; divulgar a existência da associação e

procurar angariar um número cada vez maior de associados.

Sendo a duração dos mandatos de dois anos, esta Direcção não quer concretizar mais aprofundadamente os actos que irá praticar por considerar que poderia correr o risco de não os cumprir. De qualquer forma, considera que os seus objectivos são ambiciosos e garante que se empenhará na sua concretização, mas, para que tal seja possível, também pede a colaboração dos sócios.

A primeira Direcção da AMI é composta por José Pinto Resende (presidente), Maria José Águas (secretária) e Vítor Manuel Coelho (tesoureiro); fazem parte do Conselho Fiscal, Carlos Moreira de Sousa (presidente), Maria Arminda de Sousa Santos (secretária) e Ilídio Gomes Pinto (vogal); e a mesa da Assembleia Geral é constituída Delia Maria de Andrade e Resende Clément (presidente), Karine de Oliveira Coelho (1.º secretário), Virgílio da Rocha Pinto (2.º secretário).

Sandra Soares

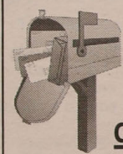

## CORREIO DO LEITOR

## Comércio em Espinho é tratado como "a lama da rua"

As vozes soam discordantes nas principais artérias de Espinho. Comerciantes e transeuntes ansiam pela finalização das obras nas ruas 23 e 25 e respectivas transversais. Uma longa espera de cinco meses! Que promete continuar! A elaboração de um plano de coordenação eficaz que fusesse o processo poderia ter sido a solução. É esta a opinião dos comerciantes.

Espinho está permanentemente em obras! É o seu "estado

clínico" e a sua "condição infra-estrutural"! Trata-se de um conchelho que subiu em torno de duas fontes essenciais de riqueza: o turismo e o comércio.

Se, o primeiro teima em preponderar nos meses de Verão; o segundo, por sua vez, reúne condições para imperar com todo o seu esplendor nos doze meses do ano. "Assaltada" por várias contingências, esta componente turística em Espinho tem vindo a definir e a perecer devido às obras que se têm feito sentir nas principais artérias da cidade.

Sob orientação da autarquia local que adjudica, em última instância, as empreitadas, as obras lá vão decorrendo "dentro dos prazos estabelecidos", segundo adiantam fontes camarárias. Porém, as vozes discordantes fazem-se ouvir por parte dos comerciantes que, em unísono, questionam a necessidade de intervencionar, simultaneamente, as ruas 23 e 25, as mais movimentadas do centro de Espinho, e respectivas transversais.

É incrível que uma Câmara Municipal tenha um gabinete de trabalho que coordene uma obra desta forma, lamenta um comerciante que vê a rentabilidade da sua loja ser posta em causa. A obra é bem vinda, mas os comerciantes estão a ser muito penalizados com esta intervenção geral ao nível da pavimentação.

De facto, segundo se entende, as obras estão a decorrer sem uma prévia coordenação. A obra deveria ser feita em duas fases: em primeiro lugar, deveria ser intervencionada a rua 23 e as respectivas transversais, esperando-se uma conclusão para o dia 1 de Dezembro deste ano. A segunda fase, deveria ter como objectivo realojar a rua 25 e confinantes, tendo início no dia

1 de Janeiro até 1 de Junho. Isto, sim, seria um plano de coordenação de trabalhos inteligente, sem obstruir os canais comerciais.

Sem qualquer tipo de anuência ou entendimento por parte da Associação Comercial de Espinho, os comerciantes sentem-se isolados nesta "luta de titãs" com a autarquia local. A situação é clara. Aquilo que sentimos é que temos uma porta aberta às 9 horas da manhã até às 19 horas, apanhamos pó em dias de sol e lama em dias de chuva, não temos estacionamento adequado, os clientes aborrecem-se! Se, até aqui, o estacionamento já era reduzido, com este novo projecto fica reduzido a quarenta por cento da sua capacidade actual. Perante isto, qual é a «defesa» da Associação comercial de Espinho para com os seus associados? Já para não mencionar a tradicional agressividade dos grandes centros comerciais que também nos afecta.

Já lá vão cinco meses de obras, aterros e desterreros no centro de uma cidade com muito para dar! Comerciantes e clientes saturam-se nesta época que antecede o Natal.

A agravar... a fria constatação da descida da rentabilidade nas principais artérias. Temos o investimento feito nas nossas lojas de Espinho, são dezenas de milhares de euros aplicados e continuamos de "mãos atadas" por causa de um plano mal coordenado por parte da Câmara Municipal de Espinho.

Carlos Bastos  
(Espinho)

**CASINO ESPINHO**

# CHICAGO

ESPECTÁCULO BASEADO NO FILME DE ROB MARSHALL

## CITY OF JAZZ



DIRECÇÃO E COREOGRAFIA  
**SERGEY DENISOV**

PRODUÇÃO EXECUTIVA  
**ONDA CRUZ LDA.**

PRODUÇÃO  
**CASINO DE ESPINHO**

Informações e reservas: 22 733 55 00 • [www.solveverde.pt](http://www.solveverde.pt)





## Nova exposição na galeria do Multimeios

# Borboletas do universo

Sandra Soares

Encontra-se patente na galeria do Centro Multimeios uma exposição, que faz um paralelismo entre as borboletas e as nebulosas planetárias, juntando dois mundos distintos e distantes, mas estranhamente semelhantes na beleza e na cor. Na Sala Tempus está em exibição, a partir de amanhã, 'Matrix'.

O aparecimento das borboletas é um sinal de que a primavera está a chegar, pois estas pequenas criaturas simbolizam toda a beleza da estação das flores, mas na esfera celeste também se passeiam 'borboletas' e também elas marcam um novo ciclo, pois são compostas de material de estrelas velhas que se espalha pelo meio interestelar para dar origem às novas estrelas: são as nebulosas planetárias.

A distância que separa estas borboletas e a diferença do meio onde estão inseridas parece indicar que

são muito diferentes, mas atendendo à estética, tamanho, idade e delicadeza, notam-se semelhanças evidentes e é utilizando essas semelhanças que a exposição que está patente no Multimeios procura dar a conhecer dois mundos distintos.

A exposição produzida pela Fundação Navegar estende-se ao longo de 16 painéis de grandes dimensões e apresenta também cerca de cem exemplares de borboletas provenientes da coleção do Museu de História Natural da Faculdade de Ciências da Universidade do Porto, nunca antes patentes ao público, intitulando-se "Um universo de borboletas".

O público espinhense pode ficar a conhecer melhor a beleza das borboletas e das nebulosas planetárias até ao próximo dia 4 de Janeiro, de terça a sexta-feira, entre as 14 e as 18 horas e aos fins-de-semana e feriados, das 14.30 às 19 horas.

Para apreciarem esta exposição, os adultos pagam

dois euros, enquanto crianças, estudantes e seniores têm desconto de 50 centimos, mas todas as visitas são acompanhadas de guia e também existe a possibilidade de serem marcadas (com antecedência) visitas colectivas.

No âmbito das sessões normais de cinema do Multimeios, que decorrem de terça a domingo, pelas 17 e 22 horas, na Sala Tempus, hoje é o último dia de exibição de 'Kill Bill - A vingança', a última película realizada por Quentin Tarantino e amanhã estreia o último episódio da saga 'Matrix', em que os rebeldes enfrentam as máquinas numa batalha explosiva.

Entretanto, este mês, o Multimeios proporciona aos espinhenses uma oportunidade única com a apresentação, em estreia mundial, de 'O senhor dos anéis - o regresso do rei', no dia 17. Mas os fãs do mundo fantástico de J.R.R. Tolkien podem revisitar os dois primeiros episódios da saga dia 8 (A irmandade do anel) e no dia 16 de Dezembro (As duas torres).

Ainda na Sala Tempus, é exibido diariamente, pelas 16 horas, o filme de grande formato 'O Corpo humano' e no planetário, mantêm-se em exibição, aos fins-de-semana e feriados, as sessões: 'A zangana da lua', pelas 15 horas e 'A volta do Sol', pelas 17 horas.

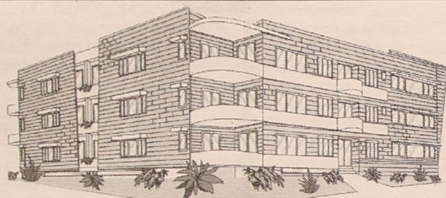

### CONSTRUÇÕES J. ROCHA & SOUSA, LDA.

EDIFÍCIO C/ 4 FRENTEs - APARTAMENTOS DE 1.ª QUALIDADE  
Rua Canto da Bessada - Nogueira da Regedoura

**VENDE-SE** — T2 c/ áreas de 120 a 140 m2  
Prontos a habitar • C/ aquecimento central, electrodomésticos, elevador, rampa p/ deficientes, vídeo, etc.

91 491 16 19 — 91 959 12 94

### CAFÉS

seleccionamos  
e torrámos  
na nossa fábrica  
as melhores  
qualidades  
aos melhores preços

**Casa  
Alves Ribeiro**

Rua 19, 294 - ESPINHO

### CASINO ESPINHO

#### Quartas Fartas

com Fernando Mendes

Um prato cheio de variedade e bom gosto.



As Quartas-Feiras no Casino de Espinho são fartas em tudo. A começar na gastronomia típica portuguesa, passando pelo humor descontraído do Fernando Mendes e uma animação contínua que o vai deixar com vontade de voltar.

Informações e reservas: tel. 22 703 86 00  
www.solverde.pt



### 4.º Aniversário

1999/11/24

**João de Jesus  
Frey Pinto  
de Almeida**



Naceste!  
O Sol raiou...!  
- Quem és?  
És Inocência...  
És Pureza...  
És Perfeição...  
És Anjo ajoelhado  
No Altar Divino!  
- Quem serás?  
Sempre serás

Viçosa seiva  
Na Terra-Mãe-Queimada!  
Enfático suspiro...  
Dedilhando o Verbo!  
Teu profundo olhar...  
- Uma interrogação  
Tua maviosa mão...  
- Reticência!  
Teu firme ombro...  
- Exclamação!

Teu sedento coração...  
- Mais infinito  
Olho o Terço...  
Trémula...!  
Fervorosamente  
Imploro na Oração:  
- Que o Céu seja  
Sempre teu confidente!

Beijinho da mamã  
Ana Maria



Pássaro pousado  
num automóvel

## Partida(s) da 'mãe' natureza

*A natureza, na maior parte  
das vezes, prega-nos as mais  
inesperadas surpresas.*

Sexta-feira, em frente ao Tribunal de Espinho, em plena Avenida 24, fomos surpreendidos com um pequeno pássaro (destemido), pousado nos espelhos retrovisores dos automóveis que paravam no semáforo, no sentido Sul-Norte, junto à Rua 19.

O animal parecia querer entrar, a todo o custo, no interior dos automóveis, es-

barrando com os seus vidros!

Porque estaria o animal, desesperadamente a querer ultrapassar aquele obstáculo?! Será que a chuva o incomodava? Queria, o animal, uma boleia? Procurava o calor humano? Ou será que queria, simplesmente, ser fotografado?...

**Manuel Proença**

## Neste Natal, corte nos preços e não nas prendas.

No **Grijó Outlet** compre prendas para todos com **30 a 60% de desconto.**



Neste Natal, seja generoso sem deixar de ser poupado. Venha ao Grijó Outlet e compre para todos o melhor da moda, desporto e decoração com grandes descontos. Só no Grijó Outlet encontra tudo para oferecer a quem mais gosta, a preços que val a adorar. Lembre-se que trocar presentes é partilhar emoções.

Já abriu.

At Carvalhos | Antigas Portagens de Grijó



Compras em cheio

## Luísa Oliveira recebe Concurso Europeu de Narrativa

Maria Luísa Almeida Oliveira, professora da Universidade Sénior de Espinho, recebeu (a par de outras cinco candidaturas), em Montecatini Terme – Itália, o primeiro prémio do Concurso Europeu de Narrativa, cuja receita da venda dos exemplares dos contos premiados reverterá para uma instituição de médicos-palhaços de apoio às crianças com doenças terminais e para um lar de acolhimento de idosos.

# Um conto pelas crianças que sofrem

Foto VÍTOR LANCHÁ



## Lúcio Alberto

Um júri de professores catadráticos europeus distinguiu o trabalho de Maria Luísa Almeida Oliveira, que esteve presente numa cerimónia realizada, com pompa e circunstância, na Câmara Municipal de Montecatini Terme, acompanhada pela secretária da Universidade Sénior de Espinho, Julieta Manuel Costa.

"O planeta é uma aldeia global. Quando fiz o conto, fi-lo espontaneamente, partindo das minhas emoções, dos meus sentimentos e do amor que eu tenho a Angola. Mas o amor que me prende àquela terra também me obriga a pensar nos outros focos de instabilidade e de violência. E, portanto,

escrevi a realidade que eu conheço. Quando se fala muito da guerra e dos interesses, esquece-se as vítimas inocentes que são as mulheres e as crianças, os próprios civis."

Dai que Maria Luísa Almeida Oliveira tenha pretendido simbolizar as crianças que conseguem sobreviver "a muitas anos de fugas constantes e permanentes" e "foi em memória delas, que lembrando que é necessário que o mundo pense e que os governantes do nosso planeta se lembrem que as vítimas principais da globalização económica são, na verdade, aqueles que não têm voz, todos esses povos que sofrem."

Angola, por exemplo... "O meu passado foi mais intenso lá, até porque a minha família

estava radicada há dois séculos. Gosto de Espinho, para onde vim e não fui mal recebida (praticamente o meu filho mais novo é um espinhense; sou portuguesa), mas eu não esqueço a minha terra. De maneira nenhuma! É como um acto de respirar, de inspiração e de expiração: está cá dentro!"

E as crianças de Espinho? "Não me lembrei das crianças de Espinho, porque graças a Deus as crianças de Espinho não têm o problema que têm as crianças de Angola, nem as das outras partes do mundo que estão em guerra. Sei que existem aqui problemas, fui professora durante 25 anos em Espinho, mas os problemas das crianças de Angola são de longe mais graves..."

Quando ao conto... "Eu acho que gostaram, porque o escolheram entre 150 participações. Fui um dos seis concorrentes escolhidos: duas italianas, uma austríaca, um francês, uma holandesa e eu. Disseram-me que estava muito bonito, que era um poema em prosa."

A presença do adido cultural de português, que se deslocou de Roma a Montecatini Terme para assistir à cerimónia, foi assim interpretada: "Nesse aspecto o Governo português participou e reconheceu o interesse que o conto tem."

A estada em Montecatini Terme e a visita a Florença constituíram um duplo prémio, "com a excelente companhia da Julieta Manuel Costa" que, por seu turno, se rendeu "à

magnífica cerimónia".

Porém, Maria Luísa Almeida Oliveira aprendeu "uma grande lição" em Montecatini Terme. "Ao vermos e ouvirmos os médicos-palhaços, fica-nos na alma uma esperança. São quase todos médicos jovens, incansáveis e atentos com as crianças. Isso é a lição mais bela que podemos ter no fim da vida. Quando já estamos quase no Inverno das nossas vidas, vemos que a primavera da humanidade tem gente capaz de fazer o que eles fazem e esta edição destes contos na língua nacional de cada país e todos em italiano vai reverter a favor de um lar de idosos, mas sobretudo da obra dos médicos palhaços que têm um papel extraordinário! Quando nós vemos

jovens tão interessados e abnegados, perguntamos: O que é que nós fizemos durante a vida? Que solidariedade prestamos? Que voluntariado houve da nossa parte, se estes homens são capazes de fazer o que fazem?!"

Valeu a pena então chegar tão longe... "Ainda bem que chegamos longe e dedico este prémio à Universidade Sénior de Espinho, o que significa que temos valor. Mas com este conto tive a oportunidade de recordar uma terra maravilhosa que foi destruída. Todo o povo angolano, todo o povo que sofre merece essa dedicação. E cada palavra que escrevi é uma humilde contribuição para um povo que sofreu e que ainda sofre."

San Valentim



Estimada Cliente não se esqueça que no mês de Dezembro temos o seu presente.



Visite-nos

RUA 33, N.º 912 - ESPINHO • TELEF. 22 731 28 51

## Clínica Médico-Dentária Rosa Neves, Lda.

Rua 29, n.º 696 (entre as ruas 26 e 24)

Marcações pelos telef.: 22 734 01 16 e 91 496 13 67

### VENDE-SE EM ESPINHO

#### T4 DÚPLEX – COM VISTAS P/ MAR

Com: 4 quartos + 2 salas e grande hall, maravilhosas cozinha e saleta/copa, despensa, 3 banhos (2 suites), 2 lareiras + 1 salamandra; 2 compridas varandas cobertas + 1 grande terraço; 1 garagem independente e local exterior p/ vários carros. Foi USADO pelo dono. Óptimos acabamentos interiores. Está como novo.

Vende e trata o dono – Tlm. 96 665 17 93



CASA SAMEIRINHO  
CONFEITARIA E PASTELARIA

## CÉSAR VIEIRA FERNANDES

APÓS PERÍODO DE REMODELAÇÃO REABRIU \* ESPERAMOS A V/ VISITA  
Fabrico especial de Bolos e Doces Regionais • Especialidade em Pão Podre

FORNADAS CONSECUTIVAS DE BOLO-REI E PÃO-DE-LÓ • VENDA A PARTICULARES

RUA 14 N.º 974 • APARTADO 6 • 4501 ESPINHO CODEX • TELEFONE, 22 734 04 83



Salvé 02-12-2003

### Maria Rosa Pinto Ribeiro

Seu marido, filhos, noras, netos e bisneta, na passagem do seu 75.º aniversário, vêm desejar-lhe as maiores felicidades e que esta data se repita por muitos anos com saúde.

Beijinhos





Tradição mantém-se nas Rusgas ao S. Martinho

## Convívio, castanhas e... vinho!

*Na oitava edição da recriação das rusgas ao S. Martinho, a tarde esteve fria, mas soalheira e o Souto de Anta encheu-se de animação e muita gente que fez questão de provar o vinho tinto, bebido em malga de barro e a boa castanha, assada no moliço, enquanto aqueciam os pés e as vozes a cantar e dançar.*

Sandra Soares



A recriação das Rusgas de S. Martinho já vai na sua oitava edição e o impacto desta iniciativa, organizada pelos ranchos do concelho, tem aumentado de ano para ano, ultrapassando já as fronteiras de Espinho.

Este ano e sempre com o objectivo de serem cada vez mais fiéis às tradições, os três grupos organizadores, já que Rancho Folclórico Nossa Senhora do Altos Céus não pode estar presente por se encontrar no Brasil, fizeram questão de virem a pé desde as suas freguesias até ao Souto de Anta e nem o carro de bois faltou.

Inácio Soares, presidente do Grupo Cultural e Recreativo Semente, conta que este "passeio" gerou algumas buzina-delas e muita surpresa por onde passávamos, mas também foi um óptimo meio de divulgação do evento.

No entanto, Inácio Soares garante que, "com a ajuda dos meios de comunicação e da Federação de Folclore Português que divulga a iniciativa junto de outros grupos, estas rusgas já são conhecidas longe e entre o público à gente que percorreu muitos quilómetros para aqui estar, pois já falei com pessoas de Castelo de Paiva, S. João da Madeira, Porto, Arouca..."

Esta é uma festa que vive do convívio que se gera entre os elementos dos grupos e o público que não se limita a assistir, mas também participa, até porque "sem essa participação a iniciativa não faria sentido", como refere o responsável.

Francisco Moreira, do Rancho S. Tiago de Silvalde reforça essa ideia, lembrando que "não estamos cá para que as pessoas nos vejam actuar, já que ainda há quinze dias estivemos nas festas do S. Martinho. Queremos fazer com que as pessoas participem e está a correr bem, pois elas aderem... até porque a maioria já tem alguma idade e conhece bem as danças e cantares que aprendemos".



### Pouco espaço para mais grupos

De uma coisa Domingos Sá, do Grupo Recordar é Viver de Paramos, está certo, "as pessoas querem que esta tradição continue, quanto aos grupos que organizam estas rusgas são quatro, mas está a ser ponderada a abertura a grupos de outros concelhos, porque antigamente não eram só pessoas de Espinho que vinham e o nosso objectivo é fazer um recriação fiel do que se passava antigamente".

Francisco Moreira recorda que "as rusgas já contam com a participação de um grupo de Cortegaça, mas o espaço não é muito grande e enquanto os grupos do concelho estiverem dispostos a participar será difícil, pois o concelho de Espinho tem quatro grupos que, modéstia à parte, são todos bons e a nível de recolha fazem um trabalho de raiz que tem de ser divulgado, o que fazemos com iniciativas adequadas à época do ano".

Assim, depois de um mês de Novembro que encerra agora com o S. Martinho, os grupos já preparam a época que se avizinha, com os cantares do Natal, as Boas Festas e Janeiras, cantadas porta a porta, pelo concelho.

Uma iniciativa destas dá trabalho e tem sempre alguns custos, pelo que, apesar do apoio logístico da Câmara e das Juntas de Freguesia e do apoio técnico da Federação de Folclore Português, os grupos tentam rentabilizar a iniciativa, mantendo a tradição da venda de castanhas e do vinho e como dizem, "não dá para ter prejuízo".

Com mais ou menos dificuldades, a participação de quem assiste dá ânimo aos grupos para que continuem, pelo que deixam a garantia: "Esta é a oitava edição das rusgas e sempre que o S. Martinho deixe queremos continuar, pois custou a começar e agora não queremos que a tradição volte a morrer".



# MUNICÍPIO DE ESPINHO

CÂMARA MUNICIPAL

Departamento de Desenvolvimento Local

Divisão de Educação

## A V I S O

criação de bolsas de estudo para frequência de cursos do ensino superior.

A Câmara Municipal de Espinho vai conceder Bolsas de Estudo no ano lectivo de 2003/2004 a alunos para frequência de Cursos do Ensino Superior.

Para esse efeito, está aberto concurso

público desde o dia 01 de Dezembro até ao dia 31 de Dezembro de 2003.

As condições são as seguintes:

Ter residência em Espinho.

Ter obtido aproveitamento escolar no ano lectivo anterior.

Não utilizar recursos económicos necessários à continuação dos estudos.

O número de bolsas a conceder no ano de

2003/2004 é de catorze.

O montante das bolsas é de Euros 90.

A duração da bolsa é de dez meses do ano lectivo, com início em 1 de Outubro.

A candidatura à bolsa de estudo faz-se através de um Requerimento dirigido ao Presidente da Câmara e o preenchimento de um Boletim próprio, acompanhado dos documentos comprovativos necessários, a adquirir no

Departamento de Desenvolvimento Local, onde poderão consultar as Normas do Concurso.

Espinho, 24 de Novembro de 2003.

O Vereador,

a) Assinatura ilegível

## NORMAS DO CONCURSO PARA CONCESSÃO DE BOLSAS DE ESTUDO A ESTUDANTES DO ENSINO SUPERIOR

### ANO LECTIVO DE 2003/2004

1. A Câmara Municipal de Espinho concede Bolsas de Estudo a candidatos do concelho de Espinho para frequência de Cursos do Ensino Superior Público ou Privado.

2. Para esse efeito será aberto anualmente um concurso por meio de anúncios públicos que especificarão as condições a satisfazer pelos interessados bem como o número e montante das bolsas a atribuir.

3. As bolsas de estudo têm a natureza de uma prestação pecuniária mensal fixa destinada a compartilhar os encargos com a frequência de um curso de ensino superior, e que é atribuída em função do cálculo das captações de cada agregado familiar.

4. A duração da bolsa de estudo é de dez meses do ano lectivo, com início em um de Outubro.

5. São condições de admissão:

I. Residência no concelho de Espinho;

II. Aproveitamento escolar no ano lectivo anterior;

III. Não possuir recursos económicos necessários à continuação dos estudos;

IV. Não possuir outro curso equivalente ao Ensino Superior;

V. Terem concorrido à Bolsa de Estudo dos Estabelecimentos de Ensino que frequentam.

6. Salvo casos especiais, os estudantes bolsistas não poderão acumular a bolsa da Câmara com qualquer outra bolsa de estudo.

7. O processo de candidatura faz-se dentro do prazo de concurso indicado no Aviso de Abertura e nos anúncios públicos difundidos pelo meio de comunicação, através de um requerimento dirigido ao Presidente da Câmara com o "Currículo Justificativo" e preenchimento de um Boletim de Candidatura.

8. São indeferidos todos os requerimentos de bolsa que:

1. Derem entrada fora do prazo estabelecido;

2. Estejam instruídos de forma incompleta, conjugada com o seu não cumprimento no prazo que haja sido fixado;

3. Não entreguem os documentos e/ou

elementos solicitados pelos serviços da Divisão de Educação desta Autarquia, sempre sejam necessários para a apreciação do requerimento, nomeadamente: a comprovação documental das declarações prestadas e/ou outros elementos complementares;

4. Não satisfaçam as condições de admissão a que se refere o ponto 5.

9. O requerimento de candidatura deve ser acompanhado dos documentos comprovativos necessários conforme os que constam no Recibo a entregar ao candidato como comprovativo da sua candidatura à Bolsa de Estudo, entre outros, nomeadamente:

- Declaração de residência;

- Certificado de matrícula;

- Certificado de aproveitamento escolar;

- Declaração do IRS relativo ao ano anterior e nota de liquidação das finanças;

- Bilhete de Identidade;

- Cartão de Contribuinte;

- Confirmação dos encargos mensais fixos, com:

- Habitação;

- Alojamento do aluno;

- Propinas;

- Transportes;

- Saúde;

- Alimentação.

9. As candidaturas devem dar entrada devidamente instruídas de acordo com as instruções constantes do Boletim de Candidatura e acompanhadas de todos os documentos aí referidos. As candidaturas deverão ser entregues nos serviços da Divisão de Educação do Departamento de Desenvolvimento Local ou enviadas através do correio registado, devendo, neste caso, o candidato dirigir-se aos serviços da Autarquia para levantar o recibo.

10. Se o agregado familiar incluir outros elementos tais como, tios, avós, etc., deverá ser declarado e confirmado no Boletim de Candidatura os rendimentos (salários, pensões, reformas, subsídios de desemprego, rendimento social de inserção ou outras prestações pecuniárias) ou bens em nome destes. Em caso de pais

separados deverá ser feita prova de pensão de alimentos.

11. No caso de se verificar doença permanente de qualquer dos elementos do agregado familiar deve ser comprovada através de atestado médico. Se tais situações implicarem gastos permanentes em medicamentos, deverá o respectivo custo mensal ser confirmado através de recibo da farmácia, depois de deduzidas as respectivas comparticipações. A apresentação de cópias dos respectivos recibos será indispensável.

12. A apreciação das candidaturas dos estudantes casados, sem rendimentos próprios, terão em conta os apoios concedidos no âmbito de programas de outras instituições, mesmo que não solicitados, tais como o rendimento social de inserção e ainda o apoio dos agregados familiares de origem.

13. Pode o candidato juntar ao Boletim todas as informações adicionais que considere necessárias à apreciação da sua situação real, uma vez que só serão consideradas as informações devidamente prestadas a estes serviços.

14. Os candidatos admitidos ao concurso são seleccionados com base nas seguintes condições:

I. Situação sócio-económica do agregado familiar;

II. Aproveitamento escolar do aluno;

III. Idades concorrentes.

15. Para efeitos de atribuição de Bolsa de Estudo entendemos por estudante economicamente carenciado aquele cuja captação média mensal do agregado familiar é inferior ao salário mínimo nacional em vigor no início do ano lectivo.

16. Os serviços da Divisão de Educação durante a análise dos processos de candidatura podem solicitar documentos e/ou elementos, sempre sejam necessários para a apreciação do requerimento, nomeadamente: a comprovação documental das declarações prestadas e/ou outros elementos complementares, a obter através do contacto directo com os candidatos, podendo mesmo submetê-los a uma entrevista para esclarecer possíveis dúvidas e avaliar em pormenor os respectivos processos.

17. As bolsas de estudo são atribuídas em reunião da Câmara Municipal, tendo em consideração todos os elementos anteriores.

18. Após o aviso e publicação dos resultados do concurso - listagem com o cálculo das captações de todos os candidatos - mediante a designação dos catorze candidatos contemplados com a Bolsa de Estudo, existirá um prazo de 8 dias úteis para consulta

do processo e colocação de dúvidas. As dúvidas deverão ser sustentadas no respectivo suporte legal (Normas do Concurso) ou em elementos sócio-económicos justificados convenientemente, que possam concorrer para a alteração do valor da bolsa atribuída.

19. A falta de levantamento da Bolsa no prazo estabelecido e constante no aviso e nas cartas registadas e com aviso de recepção a enviar a cada candidato contemplado com a Bolsa de Estudo, implica a perda do direito de pagamento dessa verba.

20. Os estudantes bolsistas comprometem-se a colaborar com a Câmara Municipal de Espinho na realização de objectivos de interesse para o concelho.

21. Os estudantes bolsistas são obrigados ao cumprimento dos seguintes deveres:

1. Manter a Câmara ao corrente do andamento dos estudos entregando, no final do ano, certificado de aproveitamento escolar.

2. Participar à Câmara as circunstâncias que possam alterar as condições anteriores de admissão ao concurso, designadamente a mudança de residência, alteração da situação económica ou a atribuição de bolsa de estudo por outra entidade.

PARÁGRAFO ÚNICO: O não cumprimento destes deveres implicará a suspensão das comparticipações em qualquer momento do ano.

22. São excluídos do concurso os candidatos que prestem intencionalmente declarações falsas ou incompletas, tanto por inexactidão como por omissão em processo de candidatura, reservando-se à Câmara o direito de exigir a restituição das quantias indevidamente pagas, podendo o candidato ser alvo de procedimento criminal conforme o teor e a gravidade das falsas declarações.

Espinho, 24 de Novembro de 2003

## Telefones Úteis

A. Viação Espinho ..... 22 734 03 23  
Biblioteca ..... 22 734 06 98  
Bomb. V. Espinho ..... 22 734 00 05  
Bomb. V. Espinhenses ..... 22 734 00 42

Câmara Municipal ..... 22 733 58 00  
Centro de Saúde ..... 22 734 11 67  
Clínica Costa Verde ..... 22 734 58 85  
Clínica N.ª S.ª d'Ajuda ..... 22 734 26 95  
Clínica S. Pedro ..... 22 734 47 14  
Policlínica ..... 22 733 06 40  
CTT - Rua 19 ..... 22 733 06 31  
CTT - Anta ..... 22 733 06 61  
EDP - Avarias ..... 800 506 506

EDP - Leituras ..... 800 236 236  
Estação CP ..... 22 734 63 12  
Fisioclinica ..... 22 731 49 86  
Brigada Fiscal ..... 22 734 11 96  
Hospital Espinho ..... 22 733 11 30  
Hospital V. N. Gaia ..... 22 379 42 11  
S. Sebastião (S.M.Feira) ..... 256 37 97 00  
Junta Freguesia ..... 22 734 44 18  
PSP ..... 22 734 00 38

Registo Civil ..... 22 734 05 99  
Repartição Finanças ..... 22 734 07 50  
Saneam. Básico (avarias) .. 22 733 58 40  
Táxis (Câmara) ..... 22 734 31 67  
Táxis Costa Verde ..... 22 734 01 18  
Táxis (Graciosa) ..... 22 734 00 10  
Táxis União, Lda. .... 22 734 80 17  
Táxis Unidos ..... 22 734 22 32  
Táxis Verdemar ..... 22 734 35 00

Tesouraria Fazenda Pública 22 734 37 30  
Tribunal ..... 22 734 23 51  
**Anta**  
Farmácia ..... 22 734 11 09  
Junta Freguesia ..... 22 734 64 53  
Lar da 3.ª Idade ..... 22 733 09 00  
Unidade de Saúde ..... 22 734 58 10  
**Guetim**  
Junta Freguesia ..... 22 734 42 26

## Paramos

Centro Social ..... 22 733 08 70  
Farmácia ..... 22 734 63 88  
Junta Freguesia ..... 22 734 27 10  
Reg. Engenharia ..... 22 734 20 23  
Unidade de Saúde ..... 22 734 50 01

## Silvalde

Junta Freguesia ..... 22 734 40 17  
Unidade Saúde Marinha ..... 22 734 31 01  
Unidade Saúde Silvaldinho ..... 22 734 36 42



*Na comemoração dos seus 26 anos, o Lions Club de Espinho prestou reconhecimento a dois jovens que terminaram o décimo segundo ano nas escolas secundárias do concelho com médias excepcionais e agradeceu a colaboração das instituições parceiras naquela que consideram uma das suas mais importantes actividades – a colheita de sangue.*

**Lions comemoram 26 anos de serviço**

## Mérito a jovens estudantes

Sandra Soares



Nuno Miguel da Rocha Pereira e Eduardo Gil Ferreira Rodrigues Pinto são os dois jovens que o Lions Club de Espinho fez questão de homenagear com a entrega de um diploma e um "cheque de valor simbólico", reconhecendo o seu trabalho escolar reflectido nas excepcionais médias de 10,9, 11,9 e 12,9 ano por eles obtidas.

Nuno Miguel é de Anta e concluiu os seus estudos na Escola Secundária Manuel Gomes de Almeida com média de 19, enquanto que Eduardo frequentou a Escola Secundária Dr. Manuel Laranjeira obtendo uma média final de 19,33 valores. Mas estes dois jovens não se limitam a ser bons estudantes.

O Eduardo toca violoncelo

e piano, fala fluentemente três línguas, teve algumas experiências como modelo e é praticante de diversas modalidades desportivas, tudo porque, como ele próprio garante, "como tenho um bom método de trabalho, gosto de experimentar de tudo, para não me limitar aos estudos".

Já o Nuno Miguel revela não ser tão bom a gerir o seu tempo, grande parte do qual é passado a estudar, no entanto também é praticante de desporto, gosta muito de ler e ver televisão.

Apesar de terem personalidades distintas, ambos os jovens, assim como os seus pais, se mostraram bastante agradados com o reconhecimento do seu trabalho e agradeceram os muitos elogios que todos os

oradores da noite fizeram questão de lhes dirigir, considerando-os "exemplos a seguir pelos jovens da sua idade" e desejando-lhes felicidades num futuro que se espera brilhante, uma vez que estão os dois inscritos na Faculdade de Medicina do Porto.

Outro dos pontos altos da sessão foi o agradecimento público a duas instituições parceiras dos Lions numa das suas mais importantes actividades – a colheita de sangue –, são elas o Instituto Português de Sangue de Coimbra, representado por Mário Xim e a Associação de Dadores Benévolos de Sangue, representada pelo seu presidente, Moreira Alves.

O presidente do clube, Rocha Pinto, aproveitou para revelar que "querendo nós conti-

nuar a levar a cabo as colheitas de sangue cada vez com mais profissionalismo, sempre dentro do nosso amadorismo, está a ser estudada a possibilidade de encontrarmos um local onde possamos instalar o secretariado de apoio a esta actividade".

Mas o responsável lembra que "o clube não tem dinheiro para isso, pelo que pedimos aos nossos parceiros, mas também às entidades oficiais aqui presentes, empresas e bancos, para que nos ajudem a sair do buraco em que estamos a pensar ganhar-nos. Podem contar connosco, pois nós contamos com vocês".

Outro dos convidados especiais deste jantar a quem foi prestado agradecimento público foi Alfredo Barros, administrador do Hotel PraiaGolfe, que

serve de sede do clube e onde se realizam a maioria das suas actividades, um agradecimento "pelas condições facultadas ao longo de 26 anos", como Rocha Pinto fez questão de sublinhar.

Também a Câmara se fez representar neste evento, pelo vereador Manuel Rocha, que revelou conhecer "o prestígio do Lions Internacional e a força que esta associação tem em Espinho, perfeitamente visível, quanto mais não seja pelas pessoas que se encontram nesta sala e pelos seus 26 anos de existência".

João Soares, o representante da Junta de Espinho, parabenizou o clube que desempenha um importante papel na comunidade por mais um aniversário, elogiando as suas

qualidades humanitárias que, enquanto ex-Rotaract também partilha e que se baseiam no lema: "Devemos dar de nós antes de pensar em nós".

A vida do Lions e do Leo Club de Espinho está indubitavelmente ligada e foi essa ideia que o presidente do segundo destacou, apelando para que "o companheirismo entre os dois clubes, apesar das normais divergências entre diferentes gerações, continue a existir".

Além das homenagens, agradecimentos públicos e diversas intervenções, o jantar destacou-se pelos momentos de companheirismo e boa disposição vividos, que deixam a certeza da continuidade do trabalho deste clube com 26 anos de existência.

Sandra Soares

## Recolha do Leo alargada a Anta

# Campanha da Saca

No ano das suas bodas de prata, o Leo Clube de Espinho já se encontra a trabalhar arduamente na décima edição da Campanha da Saca, iniciativa que leva a cabo todos os anos e que visa recolher bens alimentares a distribuir pelas famílias carenciadas de Espinho.

A grande novidade da campanha deste ano é que, aproveitando o facto de ter novos elementos próximos da paróquia de Anta, os Leos vão alargar o âmbito da campanha fazendo a recolha de donativos também nesta freguesia, a mais populosa do concelho.

Mas para que a campanha seja um sucesso são precisos voluntários e, apesar da primeira reunião para apresentação da actividade e a feitura das equipas já ter decorrido na noite da passada terça-feira, quem quiser participar pode dirigir-se ao antigo 'Nosso Café', onde se encontra instalada a sede da campanha.

Entretanto, é já na próxima terça-feira e até sexta-feira que

os voluntários vão começar a distribuir as sacas pelas caixas do correio das freguesias de Espinho e Anta, todos os dias a partir das 18.30 horas.

As sacas estão perfeitamente identificadas com o logotipo do clube e é nelas que, quem quiser e poder, deverá depositar os seus donativos: bens alimentares não perecíveis que podem ser azeite, óleo, leite, arroz, bacalhau, entre outros...

Os voluntários que vão distribuir as sacas voltaram às casas para efectuar a recolha das mesmas, entre os dias 9 e 12 de Dezembro, também a partir das 18.30 horas, mas quem não estiver em casa neste horário poderá entregá-las na sede da campanha.

Nos dias 13 e 14 de Novembro será realizada uma outra iniciativa, também no âmbito desta campanha, que costuma ter bastante sucesso, a recolha efectuada nos supermercados Pingo Doce e Mini-Preço, com a qual se encerra a recolha de alimentos.

Mas com o fim da recolha não acaba a campanha e os voluntários ainda terão muito trabalho, entre os dias 15 e 19 de Dezembro, com a feitura dos cabazes de Natal que serão entregues às paróquias para distribuição pelas famílias mais carenciadas.

Sandra Soares

### ATENÇÃO JUVENTUDE! VENDE-SE T2 e T3

Novos, prontos habitar e escriturar  
Ao cimo da Rua 19, em, Espinho – Junto IC24 e da portagem A1 - Porto/Lisboa – A partir de 82.300,00 Euros Acabamentos acima média, com áreas amplas, zonas verdes, elevador, garagens p/ dois carros, oferta de electrodomésticos

Trata o Próprio - Tlms. 96 424 76 76 - 96 417 79 96

### Gabinete de Radiologia de Espinho

DR. JORGE NUNES DE MATOS  
DR.ª MARIA DO CARMO VASCONCELOS  
DR.ª HELENA CUNHA

Médicos especialistas:

Radiologia Digital \* Radiologia Dentária \* Ecografia  
Mamografia Digital \* Densitometria Óssea \* TAC

Acordos com: ADSE, SAMS, PORTUGAL TELECOM, PSP, GNR, CGD, ACASA, MINIST. JUSTIÇA, CTT, MEDIS e SNS  
Consultório: R. 20 n.º 1436 r/c • Telef. 227341975 • 227314650 • Fax: 227318963  
Horário: Das 08h30 às 13h00 e das 14h00 às 19h00

### VENDE-SE T1, T2 e T4 Dúplex ESPINHO – Apartamentos novos prontos habitar, c/ oferta electrodomésticos

- T1 e T2, na Rua 23, junto ao Tribunal
- T4 Dúplex, junto à Igreja, c/ 200 m2 + terraço 30 m
- T1 e T2, Rua 20, junto à Tourada

Trata o Próprio - Tlms. 96 417 79 96 - 96 424 76 76

O ambiente nas bancadas era cinzento como o tempo de um domingo no qual "tigres" e "estudantes" aproveitaram a interrupção dos campeonatos nacionais (devido à Taça de Portugal) para anteciparem o jogo da 36.ª jornada da Zona Centro da II Divisão B.

O sol espreitou na segunda parte, mas antes já Filipe justificara a sua promessa para o futuro com um golo dos mais belos marcados no historial do "Comendador". Arregaçou-se então as mangas e Petiz impôs-se ao fino trato e à vontade dos miúdos (17, 18 e 19 anos) de Coimbra.



Foto VÍTOR LANCHA

Os "tigres" também tinham aprendido uma "lição"

# Golão de Filipe e "grande" Petiz na baliza

## II Divisão B - Zona Centro

Resultados		Classificação	
U. Lamas-Águeda .....		Sanjoanense	J V E D M-S P
Ol. Hospital-Sanjoanense .....		U. Lamas	12 9 2 1 24-10 29
Torreense-Pampilhosa .....		Torreense	12 8 1 3 18-10 25
Oliveirense-Caldas .....		Fátima	12 7 3 2 20-8 24
Alcains-Fátima .....		Águeda	11 7 2 2 16-12 23
Académica B-Sp. Pombal .....		Caldas	12 7 1 4 13-11 22
Vilafranquense-Ol. Bairro .....		<b>Sp. Espinho</b>	<b>13 6 3 4 17-18 21</b>
Ac. Viseu-Esmoriz .....		Esmoriz	12 5 5 2 17-13 20
Marinhense-Estarreja .....		Alcains	13 5 3 2 21-21 20
<b>Portomosenense-Sp. Espinho</b> ...		Portomosenense	12 4 6 2 17-10 18
<b>Próxima jornada</b>		Sp. Pombal	12 5 2 5 13-15 17
Águeda-Portomosenense		Ol. Bairro	12 4 3 5 15-16 15
Sanjoanense-U. Lamas		Oliveirense	12 3 5 4 17-15 14
Pampilhosa-Ol. Hospital		Ac. Viseu	12 3 4 5 10-13 13
Caldas-Torreense		Águeda	12 3 4 5 13-19 13
Fátima-Oliveirense		Pampilhosa	12 3 3 6 18-18 12
Sp. Pombal-Alcains		Académica B	13 3 3 7 13-21 12
Ol. Bairro-Académica B		Estarreja	13 3 1 9 16-21 10
Esmoriz-Vilafranquense		Ol. Hospital	12 2 3 7 7-23 9
Estarreja-Ac. Viseu		Vilafranquense	11 2 2 7 12-16 8
Sp. Espinho-Marinhense		Marinhense	12 2 2 8 4-11 8

Num estádio cheio... a ovacão seria estrondosa!

Todavia, o sorriso espinhense ficou, em dois minutos, amarelo... Toni não desperdiçou a oportunidade encetada num cruzamento largo da esquerda, perante a displícencia dos centrais. Petiz pouco ou nada poderia fazer... Mas, depois, fez muito, negando em duas ou três ocasiões o empate.

Os miúdos da Académica surgiram mais afoitos na segunda parte, mas foram contrariados pela experiência dos locais para segurarem o resultado. Afinal, também se ganha com esforço redobrado... E os "tigres" terão aprendido (há muito) uma lição!

Entretanto, no domingo, às 15 horas, o Sporting de Espinho visita o Portomosenense (que foi eliminado da Taça de Portugal, em Leça, apenas no prolongamento - 4-2 depois de 1-1) e no domingo seguinte recebe o Marinhense.

Treinador: Francisco Barão.

Académica de Coimbra (B) - Eduardo, Paulo Soares, Tó Sá, Sérgio Rebordão e Carlos Lebres; Zuela, Ricardo Vinhais, Nuno Piloto e Vítor Vinha; Toni e Adriano.

Substituições: Ricardo Vinhais por Rui Miguel (ao intervalo), Carlos Lebres por João Morais (71 m) e Vítor Vinha por Alex (74 m).

Treinador: Vítor Alves. Acção disciplinar: Cartões amarelos - Adriano (45 m), Cláudio Oeiras (48 m) e João Morais (65 m).

Ao intervalo: 2-1. Marcadores: 1-0, Marco Cláudio (25 m); 2-0, Filipe (37 m); 2-1, Toni (39 m).

## TOTOBOLA

Concurso dos Órgãos de Informação n.º 48/2003, relativo a 30 de Novembro de 2003. Prognóstico "Defesa de Espinho", Redacção Desportiva:

1. FC Porto-Gil Vicente ..... 1
2. Sporting-Braga ..... 1
3. Académica-Beira Mar ..... X
4. Benfica-Rio Ave ..... 1
5. Belenenses-Marítimo ..... 2
6. Nacional-Moreirense ..... 2
7. Guimarães-Alverca ..... 1
8. U. Leiria-P. Ferreira ..... X
9. Penafiel-Santa Clara ..... 2
10. Varzim-Portimonenses ..... 1
11. Chaves-Ferense ..... 1
12. Ovarense-Salgueiros ..... X
13. Setúbal-Estoril ..... 1
14. U. Madeira-Naval ..... 2

### Sp. Espinho, 2 Académica (B), 1

Jogo no Estádio Comendador Manuel de Oliveira Vilas.

Árbitro: José Godinho, de Évora, auxiliado por João Ai-Ai e José Gomes.

Sporting de Espinho - Petiz, Álvaro, Paulo, Rolão e Rochinha; Nelson, Joel, Marco Cláudio e Zacarias; Filipe Cláudio Oeiras.

Substituições: Zacarias por Pedro (73 m), Cláudio Oeiras por Carlos Manuel (78 m) e Filipe por Kaká (90 m).

o tradicional preto das capas dos estudantes (de Coimbra).

E os "estudantes" até tinham a lição bem estudada: sabiam que podiam explorar a tensão anímica dos "tigres", quebrando o ritmo de jogo e, principalmente, o ímpeto atacante, onde, porventura, não contavam com a velocidade e o virtuosismo de Filipe, que não era habitualmente titular.

Vítor Alves incitava os seus pupilos a evitarem que os visitados "circulassem" a

bola, forçando-os, assim, a levantá-la face à ansiedade e à pressão nas marcações logo notórias na zona do meio-campo.

Porém, a estratégia do técnico academista seria gorada por um golo de belo efeito de Marco Cláudio, justificado pelo maior empenho ofensivo da equipa de Francisco Barão, que ainda se exultou com um soberbo golo de Filipe, deixando três adversários no caminho até à baliza, contornando, inclusive, o guarda-redes.

Lúcio Alberto

Cinzento?! De facto, pesava uma carga de desagrado nas hostes espinhenses pelos resultados até então averbados, principalmente os mais recentes. Os adeptos centraram-se logo em Francisco Barão ainda o jogo não tinha principiado e em surdina corriam os boatos que em caso de derrota ou até de empate... o negro seria o tom do fim de tarde para o técnico.

Alguém ainda tentou vislumbrar eventuais sucessos nas bancadas, mas visível e ruidosa era a abnegada claque dos "Desnorteados" - "Força, Espinho, allezi!"

Francisco Barão arriscou, finalmente, com a irreverência da juventude de Filipe, acrescida da margem de progressão que Cláudio Oeiras "arrisca" se jogar... Mas, na verdade, o técnico é quem logicamente estará melhor identificado para avaliar as potencialidades momentâneas do plantel...

Contudo, um treinador de futebol fica quase sempre sujeito às contingências das peripécias de um jogo; por exemplo, à bola que bate no poste, ou seja à mercê da sorte da contenda. E foi assim que Francisco Barão reconquistou os níveis de confiança então pintados de cinzento, com a sua equipa envergando o equipamento branco - alternativo - ante

### VENDE-SE ESPINHO

- MORADIA, na Rua 27, junto ao Restaurante "Concha", c/ loja no r/c e habitação no 1.º andar, totalmente remodelada.
- TERRENO, na Rua 29, com área de 513 m2, p/ construção 2 moradias geminadas ou 8 apartamentos.
- T3, remodelado, na Rua 19, no edif. do Forno, no último andar, c/ vistas panorâmicas, c/ elev. + aq. central, arr. e garagem.

Trata o Próprio:

Tlms. 96 417 79 96 - 96 424 76 76 - 96 728 89 17

### RESTAURANTE

## Engenho Velho

Serviço e sala p/ casamentos, baptizados, comunhões, etc.

Especialidade em: GRELHADOS e COZINHA TRADICIONAL

Em Fevereiro, Março e Abril temos LAMPREIA e ENGUIAS

Urb. do Engenho Velho - Rua 4 - Lt. 32 - 4535-506 S. Paio de Oeiras • Telef. 227649313 • Tlm. 919413149



## MÉDICOS DENTISTAS

JORGE FERREIRA  
BRUNO MORRIS

SAMS QUADROS  
SAMS \* CGD  
SIM \* MÉDIS

Edifício S. Pedro  
Sala W  
Rua 23, n.º 174  
Telef. 22 734 86 93

O técnico do Sporting de Espinho comparou o tempo de utilização de alguns jogadores na época passada e na actual, no período de doze jornadas, para esclarecer que "são agora mais utilizados", dando os exemplos de Kaká, Correia, Pedro, Álvaro, Paulo Rola e... Filipe! Uma (in)directa para os amigos de António Jesus...

Resposta de Barão aos amigos de Jesus...

# "Jogadores mais utilizados do que na época anterior"



Foto VÍTOR LANCHÁ

### Lúcio Alberto

Quando ao jogo, Francisco Barão viu-o assim...

"Tivemos mais oportunidades de golo e reconhecemos que era mais importante a vitória do que a exibição. Por isso, seguramos o resultado, apesar de termos sofrido o golo quase logo após o nosso segundo, que naquele momento parecia que nos iria dar mais tranquilidade. Na segunda parte fizemos uma exibição mais suada do que técnica. Aliás, eu tinha alertado os jogadores para a necessidade de se vestir o 'fatomacaco' e não o de gala. O Porto, o Benfica e o Sporting também o fazem quando é pre-

ciso. A Académica respondeu inicialmente com um sistema de 3-5-2 e depois com 3-4-3 e demonstrou que tem bons jogadores, jovens e que trocam bem a bola, sendo, de facto, uma boa equipa... ao nível da Académica! O Filipe jogou muito bem e o Petiz fez, no mínimo, duas boas defesas. Claro que a Académica rematou mais vezes... mas de longe..."

### Filipe e o golo: "Acreditei!"

Entusiasmado, mas sem perder a tranquilidade, Filipe aguarda que Francisco Barão continue a solicitar os seus pres-

timos, confiando-lhe a manutenção da titularidade.

"Eu estou sempre a contar jogar como titular, mas depende sempre do técnico. Tenho feito tudo para que isso aconteça e contra a Académica aproveitei a oportunidade."

Uma convincente exibição Coroadá com um golo...

"Acreditei! Levei a bola comigo e fui passando pelos adversários... Acreditei!"

### Vitor Alves:

O responsável técnico pela equipa B da Académica de Coimbra estava resignado com o desfecho, apesar do desagrado "por duas situações em que me pareceu que o mais

correcto era assinar-se grande penalidade contra o Sporting de Espinho."

Vitor Alves esqueceu-se, entretanto, de salientar igualmente dois lances puníveis com grande penalidade na área académica, no rescaldo de uma arbitragem que para além disso pecou em deixar passar em claro outras irregularidades quando, curiosamente, seguiu (até excessivamente) de perto os lances.

Por outro lado, "a nossa missão é fazer rodar miúdos que serão o futuro da Académica e para Espinho foram convocados três jogadores que tinham jogado no dia anterior para o Campeonato Nacional de Juniores."

## VENDE-SE ESPINHO

### P/ NEGÓCIO E INVESTIMENTO

- LOJA, na Rua 37/14 com 100 m<sup>2</sup> + 60 m<sup>2</sup>, cave.
- ARMAZÉNS novos na Zona Industrial, c/ 325 m<sup>2</sup> + 52 m<sup>2</sup> escrit.
- ARMAZÉM na Zona Industrial, c/ 600 m<sup>2</sup> + 45 m<sup>2</sup> escritório.
- TERRENO, Zona Industrial de S. Félix da Marinha c/ 7.100 m<sup>2</sup>.
- LOTES p/ construção em altura c/ projecto aprovado, em Nogueira da Regedoura, junto IC24 já c/ todas as infraestruturas.

Trata o Próprio - Tlms. 96 424 76 76 - 96 417 79 96

## CLÍNICA DE MEDICINA DENTÁRIA

ORTOPANTOMOGRÁFIA, TELERRADIOGRÁFIA, IMPLANTOLOGIA, ORTODONTIA (fixa e removível), PRÓTESE (fixa e removível)

Acordos com: PSP, ACASA, CGD, EDP, SAMS, PHILIPS, REFER, CRUZ VERMELHA

Dr. Jorge Pacheco  
Dr. Gustavo Pacheco

R. 8. n.º 381-1.º • 4500 ESPINHO • Telef. 22 734 27 18

## aproveite já

### Valor de prestações Mensais:

T2 = 147,47 Euros (29.565€00)

T3 = 212,93 Euros (42.689€00)

vende-se APARTAMENTOS DE LUXO  
Cozinha equipada c/ electrodomésticos

Paços de Brandão / Tlm. 91 772 92 92

## GARRAFEIRAS

### VISITE-NOS...

Se procura qualidade aos melhores preços!

- Presunto BELLOTA (de Salamanca) . . . 29,93 € / Kg . . (6.000\$00 / Kg)
- Presunto PATA NEGRA Ibérico . . . . . 22,45 € / Kg . . (4.500\$00 / Kg)
- Presunto serrano POENTE LAGUNO . . . . . 9,73 € / Kg . . (1.950\$00 / Kg)
- PAIO DE LOMBO Pata Negra . . . . . 18,95 € / Kg . . (3.799\$00 / Kg)

### PROMOÇÃO:

Whisky's, Vinho do Porto Vintage, Champagne e Espumantes

VISITE AS N/ GARRAFEIRAS C/ GRANDE SELECÇÃO DE VINHOS (NOVOS E VELHOS) ESPUMANTES, CHAMPANHES, VINHO DO PORTO, WHISKY'S, LICORES, BRANDY'S, QUEIJO DA SERRA, FRUTOS SECOS...

Aproveite e encomende já

### O SEU CABAZ DE NATAL

- Cabaz nº 1 ..... 50,00 € .....(10.024\$00)
- Cabaz nº 2 ..... 65,00 € .....(13.031\$00)
- Cabaz nº 3 ..... 80,00 € .....(16.039\$00)
- Cabaz nº 4 ..... 95,00 € .....(19.046\$00)
- Cabaz nº 5 ..... 160,00 € .....(32.077\$00)  
(c/ presunto serrano)
- Cabaz nº 6 ..... 299,00 € .....(59.944\$00)  
(c/ presunto Pata Negra)



Preços especiais para quantidades

Vinhos velhos p/ colecionadores

Av. 24, nº1015 - Espinho - Telef.: 22 732 08 86

Rua 23, nº 427/435 - Espinho - Telef.: 22 734 02 22

### Futebol juvenil 'Tigres' goleiam U. Lamas

A equipa de juvenis do Sporting Clube de Espinho goleou o União de Lamas por 7-1, em encontro do Campeonato Regional da I Divisão. Os 'tigres', liderados por Gil Costa, marcaram por intermédio de Rui Filipe, Bruno Francês (2), Fábio Queirós, Paulo André (2) e Pedro Cacheira.

Entretanto, a equipa de juniores foi a Fiães, arrancar um empate (3-3), enquanto os juvenis B venceram o Canedo por 4-2. Os iniciados 'A' e os 'B' perderam os encontros que realizaram, ante o Arrifanense e o Nogueirense, ambos por 2-1.

Os infantis 'A' e 'B' tiveram sortes distintas. A primeira equipa venceu o Sanguedo por 2-0, enquanto a segunda perdeu em casa com o Feirense por 3-1.

Quem brilhou foram as escolhinhas que bateram o Fiães por 13-0.

**Manuel Proença**

### Novamente Futsal vitorioso

A equipa de futsal da Novamente foi ao terreno do Monte Pedras, vencer por 5-4.

Os espinhenses, liderados por Oscar Pereira, ocupam agora a quarta posição da tabela classificativa do Campeonato Nacional da II Divisão, Série A, a três pontos do líder, o Rio Ave.

**Manuel Proença**

### No sábado Casa do Benfica inaugura nova sede

A Casa do Benfica de Espinho irá inaugurar, oficialmente, as suas novas instalações, no sábado, pelas 10 horas.

A Casa do Benfica de Espinho dispõe, agora, de novas instalações, na Rua 14, n.º 648, no edifício que é propriedade da Santa Casa da Misericórdia de Espinho. A nova sede possui dois andares, destinando-se o rés-do-chão a uma área nobre, com cafetaria e a cave com um salão de jogos.

**Manuel Proença**

### Futebol popular Pancadaria na II Divisão

A quarta jornada do Campeonato de Futebol Popular do Concelho de Espinho ficou marcada por alguns incidentes em dois encontros da II Divisão. Os jogos entre o Aldeia Nova e os Canários e o Grupo Desportivo da Idanha e Quinta de Paramos não terminaram devido a cenas de pancadaria.

No primeiro, o jogo ficou-se pelos 75 minutos quando o árbitro Paulo Serra, do Cantinho da Rambóia, foi agredido por pessoas ligadas aos Canários. No outro jogo, as cenas de pugilato surgiram em tempo de compensação, com uma verdadeira invasão de campo.

Entretanto, a equipa dos Leões Bairristas foi derrotada, surpreendentemente, no seu terreno, pelo Rio Largo Clube de Espinho, por 3-0. Mesmo assim, a equipa do bairro Piscatório não perdeu a liderança da I Divisão do Campeonato de Futebol Popular do Concelho de Espinho, estando a um ponto de vantagem do segundo classificado, o seu rival, Cantinho da Rambóia que venceu os Magos de Anta por 2-1.

Eis os resultados:

I Divisão - Cantinho, 2-Magos, 1; Guetim, 2-Lomba, 1; Águias de Paramos, 3-Águias de Anta, 2; Juventude dos Outeiros, 0-Associação de Esmojães, 0; Leões, 0-Rio Largo, 3.

II Divisão - Grupo Desportivo dos Outeiros, 1-Cruzeiro, 1; Estrelas da Ponte de Anta, 4-Império, 4; Corredoura, 5-Desportivo Regresso, 1; Aldeia Nova, 2-Canários, 1 (interrompido aos 75 minutos); Grupo Desportivo da Idanha, 2-Quinta de Paramos, 4 (interrompido em período de compensação).

III Divisão - Novamente, 1-Desportivo da Ponte de Anta, 5; Bairro da Ponte de Anta, 2-Estrelas Vermelhas, 1; Juventude da Estrada, 3-Corga, 0; Grupo Desportivo da Ronda, 0-Morgados, 1.

A próxima jornada realiza-se a 6 e 7 de Dezembro.

**Manuel Proença**

### Andebol Sp. Espinho na senda das vitórias

A equipa de andebol sénior masculina do Sporting Clube de Espinho venceu, em casa do seu adversário, o Clube Andebol de Leça, por 24-17. Tratou-se de uma vitória suada, uma vez que o Clube Andebol de Leça apresentou-se imbuido de um incrível espírito de luta.

Foi, no entanto, a mais-valia técnica e táctica que determinou que os espinhenses estivessem durante todo o jogo à frente do marcador. Porém, não foi fácil. O Sporting de Espinho iniciou bem o jogo, conseguindo uma boa vantagem. No entanto, muito próximo do intervalo, os leceiros reduziram a desvantagem para dois golos de diferença, estando ao intervalo a perder por três (8-11).

No segundo tempo os espinhenses deram um salto qualitativo, quer na defesa, quer no ataque e acabaram por vencer por 17-24.

O conjunto liderado por Alfredo Oliveira apresentou-se em Leça com algumas baixas, nomeadamente sem Leonel Santos e Miguel Jesus, mas levou um novo reforço, Marco Cardoso, pivot de 24 anos, proveniente da Sanjoanense.

A equipa do Sporting Clube de Espinho ocupa a segunda posição da tabela classificativa, com os mesmos pontos que o Callidas.

No domingo, às 18.30 horas os 'tigres' recebem no pavilhão Joaquim Moreira da Costa Júnior a equipa do Lusitanos, em jogo da última jornada da primeira volta do Campeonato Nacional da III Divisão, Zona Norte. Na segunda-feira, feriado de 1 de Dezembro, os espinhenses recebem no seu pavilhão, pelas 21 horas, a equipa do Alvarium (II Divisão), em encontro da Taça de Portugal.

Sporting de Espinho: Paulo Moura (gr), Hugo Valente (2), Pedro Ventura (4), Miguel Pinto, Victor Gil (11), Fernando Costa (1), António Ferreira - sete inicial - Alberto Ferreira (1), Luís Isidoro, Joel Freitas, José Soares (5), Miguel Silva, Dário Fernandes e Marco Cardoso.

Entretanto, nas camadas jovens salienta-se a vitória da equipa de juvenis do Sporting de Espinho sobre o Monte (26-25), liderada por Ricardo Tavares e José Pinto.

Por sua vez, os iniciados 'A' perderam em Avanca por 46-22. No confronto entre as equipas 'A' e 'B', a 'primeira venceu por 23-20.

Por fim, os infantis masculinos bateram o Estarreja por 24-16, numa jornada concentrada que envolveu as equipas da Manuel Laranjeira, Avanca, Sanjoanense e Oleiros. A Laranjeira venceu o Avanca por 16-15 e o Oleiros venceu a Sanjoanense por 30-6.



### Brasileiro campeão mundial

### Moyeses Keller reforça vólei 'tigre'

O brasileiro campeão do mundo infanto-juvenil, Moyses Keller é novo reforço da equipa sénior de voleibol do Sporting Clube de Espinho. O novo craque já se encontra a treinar com a restante equipa desde segunda-feira.

Moyeses Keller é mais um elemento que se vai juntar ao jovem grupo da renovada equipa sénior deste ano. Keller tem 18 anos, ocupa a posição de central e sagrou-se campeão mundial pelo Brasil, no escalão infanto-juvenil, em Julho deste ano ao derrotar, na Tailândia, a Índia por 3-0. O jovem atleta brasileiro foi sempre titular indiscutível da selecção brasileira.

Moyeses Keller pretende "ajudar o clube a atingir os seus objectivos. É um clube com enorme tradição no voleibol, reconhecido no Brasil. Estou certo que tomei a decisão correcta" - afirmou o novo reforço dos 'tigres' à chegada a Espinho.

Para o técnico Rui Pedro Silva este é "mais um elemento que se enquadra no projecto que temos em curso. É um jovem com elevado potencial e disponibilidade física. Vai ser mais um bom elemento a juntar-se ao excelente grupo de atletas que possuímos", comentou.

Sérgio Rocha, vice-presidente dos espinhenses acrescenta que "a recente série de maus resultados não afecta a moral do grupo. Estamos conscientes da qualidade do trabalho realizado e continuamos dentro dos nossos objectivos, quer classificativos quer ao nível dos objectivos a longo prazo do nosso projecto. Poderíamos falar de vários factores como a arbitragem, in experiência, infelicidade e mérito do adversário, mas estes são factores que fazem parte de uma competição deste nível e temos é que estar preparados para os tornar da melhor maneira".

### 'Tigres' vencem Castelo e Académica com duplo triunfo

A equipa de voleibol do Sporting Clube de Espinho conseguiu, no sábado, uma brilhante vitória ante o candidato Castelo da Maia, no reduto do seu adversário, por 1-3 (20-25, 25-18, 22-25 e 23-25). No entanto, no domingo, os pupilos de Rui Pedro Silva 'deslizaram' ante o Leixões, no pavilhão Joaquim Moreira da Costa Júnior, também por 1-3 (21-25, 25-20, 30-32 e 20-25).

Entretanto, a Associação Académica de Espinho, também a jogar na Divisão A1, teve uma brilhante prestação depois de, no fim-de-semana passado ter surpreendido o Sporting de Espinho. Os academistas, liderados por Carlos Simão, bateram, em casa, o Machico, por 3-0 (25-20, 30-28 e 25-23) e foram ao terreno do Benfica derrotar o seu adversário, também por 0-3 (22-25, 15-25 e 14-25).

Entretanto, na Divisão A2, a equipa do Sporting de Espinho 'B' perdeu, em casa, com o Ribereense, por 2-3 (20-25, 25-21, 25-22, 23-25 e 9-15). A equipa feminina dos 'tigres', também na A2, alcançou uma vitória, no Algarve, em terreno do Lagoense, por 1-3 (15-25, 25-23, 19-25 e 22-25).

Por fim, o Clube de Vólei de Espinho, orientado por Rolando de Sousa e pelo seu irmão, Tomás, no Campeonato Nacional da II Divisão bateu o Castelo da Maia 'B' por 3-0 (25-10, 25-21 e 25-16).

Entretanto, o espinhense Henrique Gomes irá manter as funções de supervisor e membro do Conselho de Voleibol de Praia na Confederação Europeia de Voleibol (CEV). O responsável por aquela área na Federação Portuguesa de Voleibol terá ao seu lado, o português Rui Tojeira.

A CEV, reunida recentemente no Luxemburgo, definiu o calendário provisório para as competições a realizar em 2004 e implementou algumas medidas que afastaram alguns elementos daquela área naquela estrutura europeia.

**Manuel Proença**

### Hóquei em patins Brilhante Académica

O confronto entra os dois primeiros classificados da II Divisão - Zona B - não se previa fácil, mas os academistas conseguiram adiantar-se no marcador com uma entrada fulgurante e, apesar de terem adormecido um pouco depois do terceiro golo, acordaram a tempo de consolidar a vitória por 6-3, perante um Cucujães liderado por Eduardo Duarte, ex-técnico academista.

Esta semana, o Campeonato pára para que se possa disputar a Taça de Portugal, competição em que os academistas regressam ao Pavilhão do Carvalhos, quinze dias depois, onde jogam pelas 18 horas de sábado.

Nos escalões mais jovens, o destaque vai para goleada por 13 bolas sem resposta que os academistas impuseram à equipa de Valongo, resultado bem diferente do averbado pelos iniciados que apenas conseguiram um empate a duas perante a mesma equipa. Os juvenis foram a Fânzeres vencer por 3-7, enquanto que, na deslocação à Póvoa, os infantis B perderam por 4-2.

Na tarde do próximo sábado, os juvenis e juniores deslocam-se a casa do Lavra, onde jogam pelas 15 e 16.15 horas, respectivamente, enquanto no domingo, os infantis B recebem o Carvalhos, pelas 16 horas, no pavilhão Arquitecto Jerónimo Reis.

**Sandra Soares**

### Hóquei de sala Goleadas

A abertura do Campeonato Nacional de Hóquei de Sala não podia ter corrido de melhor maneira para os campeões da Associação Académica de Espinho que, em jornada dupla, venceram por números bem pensados o Perosinho (1-11) e o Alfindega da Fé (12-2).

Os resultados averbados vêm trazer nova força aos ambiciosos objectivos definidos pelo clube para esta época: a conquista do hexacampeonato nacional e uma boa prestação na Divisão A do Campeonato Europeu a disputar na Nave em Fevereiro.

Este fim-de-semana, os academistas voltam a disputar nova jornada dupla defrontando, pelas 19 horas de sábado, o Canelas, e pelas 18.30 horas de domingo, o Ramaldense. Em ambos os casos as partidas decorrem no Pavilhão Arquitecto Jerónimo Reis.

**Sandra Soares**

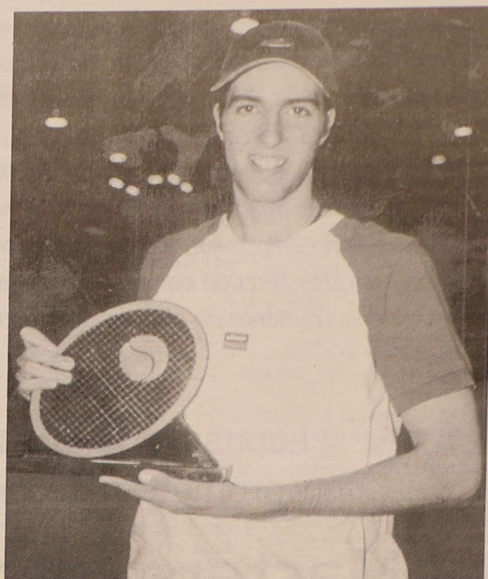
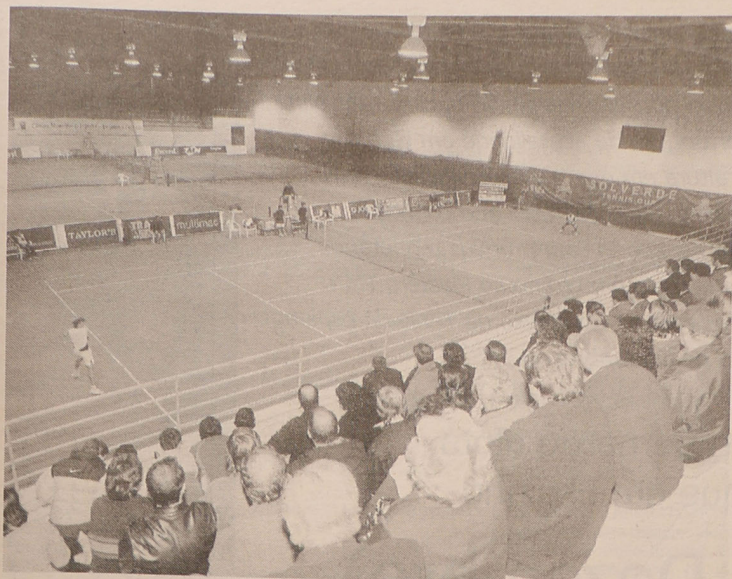

## Golfe José Granja vence prova do Oporto

José Granja foi o grande vencedor do Campeonato do Clube, no Oporto Golf Club, ao bater, na final, em 36 buracos, Afonso Martins, por 3-2.

O golfista afastou das meias-finais Manuel Violas, batendo-o por '1p', em jogo disputado na quinta-feira, em 18 buracos.

Se a final foi muito bem disputada, com a vantagem conseguida por Granja, apenas ao 34.º buraco, a meia-final, com Manuel Violas em muito bom plano, acabou por exceder todas as expectativas. Só no último buraco ficou o jogo decidido, o que revela bem a competitividade levada para o campo pelos dois golfistas.

Entretanto, no próximo fim-de-semana será disputada nos 'greens' do Oporto Golf Club, a Taça Pablito.

**Manuel Proença**

## Natação

### Sp. Espinho inicia a época em Santa

### Maria da Feira

No fim-de-semana, 14 atletas de natação do Sporting Clube de Espinho, iniciam oficialmente a época com a participação no Torneio Abertura, na Piscina Municipal de Santa Maria da Feira, integrado na ANA - Associação de Natação de Aveiro.

Segundo o treinador do Sporting de Espinho, Pedro Ferreira, os objectivos para a presente época irão passar por "promover a natação enquanto modalidade desportiva e, o clube a que, com orgulho, pertencemos".

No entanto, pretende o técnico dos 'tigres' que "esta época tenhamos um renovado objectivo de participar no Campeonato da quarta divisão nacional de clubes, lutar desportivamente pela subida, tanto no que concerne ao sector masculino como ao feminino, bem como, apurar atletas para as várias provas nacionais. A nível Regional, o Sporting de Espinho tem condições para estar entre as cinco melhores equipas da Associação de Aveiro" - referiu Pedro Ferreira.

A concluir, o treinador do Sporting de Espinho diz que "o torneio do próximo fim-de-semana terá o objectivo de preparar os atletas para a fase de apuramento para o Campeonato da IV Divisão Nacional de clubes, que se realizará na piscina das Caldas no fim-de-semana subsequente."

## No Complexo de Ténis de Espinho

# Leonardo Tavares vence Solverde Cup

O espinhense Leonardo Tavares e Frederica Piedade foram os grandes vencedores da 11ª edição da Solverde Ténis Cup, competição que terminou, domingo, no Complexo Ténis de Espinho e que tinha um 'prize money' de 25.000 euros.

Tavares venceu, na final, Bernardo Mota, em uma hora e três minutos e com os parciais de 6-0 e 6-3. Trata-se da terceira vitória consecutiva, este ano,

do jovem atleta de 19 anos sobre o credenciado Bernardo Mota.

Na final feminina, Frederica Piedade venceu 7-6 (1) e 6-1 a sua adversária Neuza Silva, sucedendo a Ana Catarina Nogueira no quadro de honra da prova. A tenista lisboeta bateu a campeã nacional em título em uma hora e 18 minutos.

Leonardo Tavares deixou pelo caminho Manuel Matos (6-2 e 6-2), Nuno Marques (5-7, 7-

5 e 6-2) em quase três horas de jogo, e Hélder Lopes (6-3 e 6-3).

Entretanto, o outro tenista espinhense, Pedro Leão, acabou por ficar pelo caminho em virtude de se encontrar doente, não defrontando Bernardo Mota, o que fez com que este último atleta passasse aos quartos-de-final da prova.

**Manuel Proença** (texto)  
**Carlos Salvador** (fotos)

## Boxe – Taça de Portugal na Nave

# Vítor Sá finalista

O atleta  
paramense  
do Futebol Clube  
do Porto/  
/Gimnoforma,  
Vítor Sá, foi  
o grande vencedor  
da final regional  
da Taça  
de Portugal  
de boxe  
que decorreu,  
no fim-de-semana,  
na Nave  
Polivalente,  
em Espinho.

Vítor Sá bateu aos pontos, na final de domingo, o seu adversário, do Gremidense e conquistou o direito a estar presente na final nacional da Taça de Portugal, na categoria de menos de 75 quilos, que irá decorrer no sábado e no domingo na Arena, em Lisboa.

Os atletas Carlos Marques e Fabiano Lima, também do Futebol Clube do Porto/Gimnoforma, não conseguiram passar a meia-final regional, sendo derrotados, aos pontos, pelos respectivos adversários.

Também os atletas do Boavista Futebol Clube que treinam no ginásio do Centro Luso Venozelano, Ricardo Maganinho (57 quilos) e Amândio Anunciação (81 quilos) conseguiram passar à final nacional da Taça de Portugal que irá decorrer na capital.

Vítor Sá irá participar, pela última vez, na Taça de Portugal, uma vez que, a partir de agora apenas competirá em provas profissionais. Isso deixa-o "com algumas saudades", mas em contrapartida, o pugilista do Futebol Clube do Porto quer lançar-se "em novos desafios".



MGP/PHOTO

Vítor Sá está convicto de que irá "ganhar a Taça de Portugal".

Entretanto, esta vitória de Vítor Sá contribui para que o seu clube, o Futebol Clube do Porto, alcançasse o primeiro lugar na final regional da Taça de Portugal.

O pugilista de Paramos, no dia 12 de Dezembro, irá participar na Gala do Boavista que irá decorrer no Centro Luso Venozelano.

Nesta prova irá contar com a presença do Futebol Clube do Porto (Vítor Sá), do Boavista (Ricardo Maganinho, Carlos

Dias, André Silva e os espinhenses, Fernando Campota e Filipe Moreira) que irão jogar com pugilistas espanhóis. Nesta gala, o Boavista irá apresentar, também, dois jogos de kickboxing.

**Manuel Proença**

Depois de o ano passado Bernardo Mota e Ana Catarina Nogueira terem conquistado o título de singulares, a segunda edição do Torneio dos Fundadores do Clube de Ténis de São Miguel coroou o campeão nacional absoluto Leonardo Tavares e a melhor tenista portuguesa da actualidade em termos internacionais, Frederica Piedade, numa altura em que o Grande Prémio TMN – o mais importante circuito do ténis português que este ano conhece a sua nona edição sob a égide da João Lagos Sports com prémios monetários na casa dos 160.000 euros – entrou na sua recta final rumo ao Masters TMN: prova de encerramento da temporada que tem lugar no Complexo de Ténis de Espinho, entre os dias 8 e 13 de Dezembro.

Leonardo Tavares e Bernardo Mota prometem despique em Espinho

## Masters (em Dezembro) no Complexo de Ténis



Com um 'prize-money' total de 7500 euros a prova açoriana inseriu-se na categoria de 'Ouro' segundo os regulamentos do Grande Prémio TMN, tendo contado, literalmente, com a presença dos principais tenistas actualmente em actividade no território de Portugal.

No quadro feminino, Frederica Piedade surgiu como primeira cabeça-de-série naquela que foi a sua segunda participação num torneio do calendário regular do Grande Prémio TMN – depois da eliminação nas meias-finais do Open de Oeiras no passado mês de Junho – tendo a companhia de Ana Catarina Nogueira (segunda classificada), Adriana Mingireanu (terceira classificada), Patrícia Ribeiro (quarta classificada), Neuza Silva (campeã nacional absoluta), Magali De Lattre (campeã nacional de cadetes e juniores) e Carlota Santos (segunda classificada no Ranking TMN/Jornal do Ténis).

Comprovando a teoria das pré-designadas, Fre-

derica cumpriu com a sua obrigação, tendo a particularidade de ter conseguido o primeiro título TMN da temporada depois de deixar pelo caminho a compatriota e companheira de selecção, Neuza Silva (por 6-4 e 6-2 nos quartos-de-final), a romena e grande rival na edição transacta do Grande Prémio TMN, Adriana Mingireanu (por 6-3 e 6-1 nas meias-finais) e na final Carlota Santos com um duplo 6-3: destaque no entanto para esta última tenista que no embate referente à primeira ronda derrotou Ana Catarina Nogueira por 6-3 e 6-2, para depois nas meias-finais passar por alguns momentos de aperto face a Magali De Lattre, acabando por vencer em três 'sets' com os parciais de 4-6, 6-2 e 6-0.

Numa altura em que lhe faltam ainda disputar dois torneios do calendário regular do Grande Prémio TMN para poder aspirar a uma qualificação para o Masters TMN – o que se prevê que venha a ser conseguido graças à inscrição da tenista

algarvia na Solverde Tennis Cup e no Open Ginásio Alto do Duque – Frederica Piedade alcançou esta semana a terceira posição do Ranking TMN/Jornal do Ténis passando a somar um total de 2927,5 pontos.

À sua frente seguem Carlota Santos (segunda, com 3181,5 pontos) e a líder Adriana Mingireanu (4636 pontos).

### 'Estrelinha' de campeão

Se a lista de inscritas da competição feminina açoriana faria qualquer torneio 'morrer de inveja', o que dizer do quadro principal masculino, que no Clube de Ténis de São Miguel contou com a presença maciça de nove residentes do top 10 do Ranking TMN/Jornal do Ténis. Rui Machado, o algarvio que desde há uns anos reside e treina intensivamente em Barcelona assumiu-se como teórico favorito em virtude de ser actualmente o jogador português com melhor ranking internacional (4760 ATP).

Atrás dele colocaram-se na grelha de partida Hélder Lopes (segundo classificado), Bernardo Mota (3.º), Leonardo Tavares (4.º), André Lopes (5.º), Nuno Marques (6.º), Israel Monteiro (7.º) e Pedro Leão (8.º).

Depois dos triunfos em Abrantes e no Campeonato Nacional Absoluto, Leonardo Tavares provou uma vez a sua invencibilidade no circuito das 'comunicações móveis' ao sagrar-se campeão na segunda edição do Torneio dos Fundadores do Clube de Ténis de São Miguel.

Na final, e à semelhança do que tinha acontecido na discussão do título nacional absoluto, o jovem de S. Paio de Oleiros bateu o 'veterano' Bernardo Mota em apenas dois 'sets' com os parciais de 6-3 e 6-2.

A acompanhar o mérito da vitória de Leonardo Tavares sobre um tenista altamente credenciado como é o caso de Bernardo Mota, o torneio da ilha de São Miguel teve outras notas de destaque. A primeira

vai para a vitória de Bernardo Mota sobre Nuno Marques por 3-6, 6-4 e 6-2, que assim se tornou no único tenista a derrotar o semi-retirado português no decorrer desta época em provas do Grande Prémio TMN. Ainda antes das meias-finais, já o convidado da organização, Frederico Gil, assinava a despedida do segundo pré-designado Hélder Lopes nos oitavos-de-final com os parciais de 6-3, 3-6 e 6-3.

Igual sorte teve o campeão dos dois últimos torneios do Grande Prémio TMN (Portimão e Tomeifel), Pedro Leão, que nos oitavos-de-final viu o caldense Hugo Anão (vencedor este ano do 18º Torneio da Região de Turismo do Oeste) interromper a sua caminhada rumo a um terceiro título consecutivo com o resultado de 7-6(4) e 6-2. Nos quartos-de-final foi a vez de Rui Machado desistir com problemas físicos cedendo a passagem às meias-finais ao português Israel Monteiro. A nota final vai igualmente para um jogador do norte,

neste caso Diogo Rocha, que depois de vários meses afastado com problemas num dos joelhos regressou à competição (o que aliás já tinha acontecido na fase final do Campeonato Nacional de Interclubes em representação do Espinho Country Club) aplicando uma 'bicicleta' a José Pedro Silva antes de sucumbir aos pés do 'gigante' Nuno Marques por 6-0 e 6-1.

Fruto do seu terceiro troféu TMN, Leonardo Tavares deu um salto da sétima posição para a liderança do Ranking TMN/Jornal do Ténis, tornando-se automaticamente no oitavo dono do primeiro lugar só esta temporada, com um total de 2341 pontos.

Pedro Leão (2280,5 pontos) desceu para a segunda posição, ao passo que Rui Machado ocupa o terceiro posto com 2239 pontos. Bernardo Mota (2234,5 pontos) é actualmente o quarto classificado depois de ter sido sexto, e assistiu de perto à queda de André Lopes do segundo para o quinto lugar.

## Frederica Piedade também promete no quadro feminino

Com o Masters TMN à espreita, com realização prevista entre os dias 8 e 13 de Dezembro, no Complexo de Ténis de Espinho, o panorama competitivo do torneio, que todos os anos encerra com pompa e circunstância a temporada nacional de ténis, começa desde já a ficar delineado com algumas tenistas a garantirem a sua presença numa competição que apenas está reservada aos melhores atletas do ano.

Contrariamente ao que acontece no Ranking TMN/Jornal do Ténis Masculino, em que as contas se afiguram menos fáceis, nas senhoras são várias as tenistas com o bilhete reservado para marcar presença naquela que será a capital do ténis português, pelo menos durante uma semana. Adriana Mingireanu foi a primeira a garantir o apuramento. Com nove títulos conquistados em 18 torneios disputados a romena de 26 anos irá tentar revalidar o troféu conquistado o ano passado numa final dramática frente à portuguesa Frederica Piedade.

E por falar em Piedade, a número um nacional no ranking

## Quarteto assegura qualificação

internacional do WTA Tour apenas depende de si própria para assegurar a viagem até Espinho. Com dois torneios ainda por disputar para perfazer o mínimo exigível pelo regulamento do Grande Prémio TMN a atleta do Ginásio Alto do Duque está actualmente na terceira posição com pontos suficientes para conseguir o apuramento. Para isso, apenas precisará de marcar presença na Solverde Tennis Cup (a decorrer até ao próximo dia 23 de Novembro no Complexo de Ténis de Espinho) e no Open Ginásio Alto do Duque (que terá lugar entre os dias 26 e 30 de Novembro). Caso assim aconteça, Frederica Piedade logrará mais uma presença no Masters TMN.

A juntar à romena Adriana Mingireanu, o lote de quatro tenistas já apuradas para o último torneio da temporada engloba os nomes de Carlota Santos (2.ª classificada com 3181,5 pontos), Neuza Silva (4.ª classificada com 2711,5 pontos) e Ana Catarina Nogueira (5.ª classificada com 2535 pontos).



## OS NOSSOS CLASSIFICADOS • OS NOSSOS CLASSIFICADOS

## ALUGA-SE

QUARTOS, c/ casa de banho privativa, c/ cozinha, pequeno almoço, tratamento de roupa, garagem e TV Cabo mais Sport TV. Telef: 227340002 ou 227348972.

APARTAMENTOS T0, T1, T2 e T3. Totalmente equipados, com TV Cabo mais Sport TV, telefone, garagens, limpezas. Rua 62 n.º 156. Telefone: 227310851/2 - Fax: 227310853.

LOJA c/ 160 m2, no centro de Espinho. T2 e T3 a 3 km de Espinho. Tlm. 919690655.

ARMAZÉNS, junto a Espinho, boa localização: 80 m2 (70 contos - 349,16 Euros); 100 m2 (90 contos - 448,92 Euros); 120 m2 (100 contos - 498,80 Euros). Contacto: 919831732.

APARTAMENTO T3, Rua 26, Espinho. Telef. 227342161.

T1 - CENTRO DE ESPINHO. Telef.: 227314659 (noite) - 919802773 - 917237972.

ARMAZÉM NOVO - Zona Industrial de S. Félix da Marinha. Área coberta 600 m2, logradouro c/ 300 m2. Informações: 914265737.

DUAS CASAS R/CHÃO, em Silvalde - 2 salas, 2 quartos + 1, garagem e anexos c/ pequeno jardim e quintal. Telef. 227342327, até às 13 horas e depois das 17 horas.

ALUGA-SE UMA SALA para Passagem de Ano ou outras festas, c/ 160 m2. Ligar para: 227321300 - 227343721.

QUARTO INDEPENDENTE, c/ casa de banho privada, água fria e quente. Centro de Espinho. Tlm. 918229758.

CASA TIPO T1+1 com garagem, na Rua 36, por 300 Euros. Telef. 220807081. Tlm. 965241098.

## PASSA-SE

RESTAURANTE - Cessão de Quotas. 200 m2, local privilegiado, centro de Espinho. Renda barata. Tlm. 936254020.

## PRECISA-SE

FRANSHISADO - Empresa Internacional, precisa 5 líderes (m/f) comprometidos a construir o seu sucesso supervisionando equipas. A. Ramos - 917167564 - 967390780 - 936476937.

ESTETICISTA por conta própria. Telef. 227324000.

CABELEIREIRA e Esteticista. Telef. 227340542.

## SERVIÇOS

ESTOFADOR - Restauro todo o tipo de sofás, cadeiras, etc. Orçamentos grátis. Telef. 227344090. Rua do Passo Velho, n.º 217 - Anta.

ESTÚDIOS - LABORATÓRIOS VÍDEO - Passagem de filmes de Super 8mm para cassetes vídeo. Passamos para o nosso sistema, cassetes de vídeo que lhe enviemos do Brasil, USA, França ou qualquer outra parte do mundo. Telemóvel 918735306 e 962788407.

## VENDE-SE

T3 no Centro de Espinho. T3 a 2 km de Espinho e aluga-se Loja no Centro de Espinho. Tlm. 919690655.

VENDEM-SE 2 garagens juntas por 10.500 Euros, em espaços demarcados de edifício próprio. Próximo da Estação da CP. Tlm. 964451712.

T1 VENDE (o próprio). 58.400 Euros. Tlm. 917060170.

T2 - ESMORIZ - C/ 2 frentes. Excelente localização. Vidros duplos, vídeo porteiro, cozinha em faia e granito. Com ou sem recheio. Tlm. 914231127.

T3 c/ garagem individual p/ 2 carros. Usado, óptimo estado. Rua 21/30, Espinho. Tlm. 933251802 - 227324627.

MORADIAS NOVAS - Esmoriz - Acabamentos de qualidade, com todo o equipamento. PEITORIL - S.M.I., Lda. - Lic. 2626 AMI. Tlms.: 936779775 - 936779778.

T3 - USADO - Em bom estado, aquecimento central completo, lugar de garagem e arrumo, boas áreas, junto à Escola Secundária - Esmoriz. 94.771 Euros (19.000 c.). PEITORIL - S.M.I., Lda. - Lic. 2626 AMI. Tlms.: 936779775 - 936779778.

LOTES PARA MORADIAS 4 frentes - Praia - Esmoriz. PEITORIL - S.M.I., Lda. - Lic. 2626 AMI. Tlms.: 936779775 - 936779778.

T1 - T2 - T2+1 NOVOS - Espectaculares, com todo o equipamento e acabamentos de qualidade superior. S. Félix da Marinha - Praias. PEITORIL - S.M.I., Lda. - Lic. 2626 AMI. Tlms.: 936779775 - 936779778.

T3 NO 1.º ANDAR, mobilado, c/ 3 varandas, lugar de garagem, posição nascente/poente. Rua 38, perto do Liceu, Espinho. O próprio. Tlm. 914242888.

TERRENO de 4200 m2, c/ ± 100 mts. de frente p/ estrada. Possível const. moradias geminadas (155.000,00 Euros), em Anta. O próprio. Tlm. 912248228.

24 LOTES DE TERRENO - Em Santa Maria da Feira (junto ao Europarque) c/ projecto aprovado. 12 geminadas, 10 em banda. Tlm. 936512364.

MORADIA 3 frentes, perto de Espinho e da Rotunda do Juncal - S. Félix da Marinha. Cave + r/c, c/ 200 m2 cada piso + sótão 100 m2. Bom preço. Telef. 227343324 - 963715341.

T3 DÚPLEX - Centro de Espinho usado, c/ garagem, área 200 m2. Bons acabamentos. Tlm. 918403765 - 914970203.

## OS NOSSOS CLASSIFICADOS • OS NOSSOS CLASSIFICADOS

«Defesa de Espinho» - 3739 - 2003-11-27

TRIBUNAL JUDICIAL DE ESPINHO  
1.º JUÍZO

## Anúncio

(1.ª publicação)

Processo: 181-B/1999

Habilitação de Herdeiros

N/ Referência: 411624

Data: 03-11-2003

Requerente: Alexandre de Jesus Camarinha e outro(s)...

Requerido: MIQUELINA GOMES PEREIRA

Nos autos acima identificados, **correm éditos de 30 dias**, contados da data da segunda e última publicação do anúncio, citando Habilitado: Fernando Gomes Ferreira, estado civil: desconhecido, com última residência conhecida em Paramos, Espinho, para no prazo de **10 dias**, decorrido que seja o dos éditos, contestar, querendo, a habilitação de herdeiros, sob pena de vir a ser julgado(a) sucessor do(s) falecido(s), para consigo prosseguir a causa principal, tudo como melhor consta do duplicado da petição inicial que se encontra nesta Secretaria, à disposição do citando.

Fica advertido de que é obrigatória a constituição de mandatário judicial.

O Juiz de Direito,

a) Assinatura *illegível*

O Oficial de Justiça,

a) *Celia Maria Almeida*

Notas:

• **Solicita-se que na resposta seja indicada a referência deste documento**

• A apresentação de contestação, implica o pagamento de taxa de justiça autoliquidada.

• Sendo requerido nos Serviços de Segurança Social benefício de apoio judiciário na modalidade de nomeação de patrono, deverá o citando, juntar aos presentes autos, no prazo da contestação, documento comprovativo da apresentação do referido requerimento, para que o prazo em curso se interrompa até notificação da decisão do apoio judiciário (vd n.º 4 e 5 do art.º 25.º da Lei 30-E/2000, de 20/12).

• As férias judiciais decorrem de 22 de Dezembro a 3 de Janeiro, de domingo de Ramos à segunda-feira de Páscoa e de 16 de Julho a 14 de Setembro.

• Nos termos do art.º 32.º do CPC, é obrigatória a constituição de advogado nas causas da competência de tribunais com alçada, em que seja admissível recurso ordinário; nas causas em que seja admissível recurso, independentemente do valor; nos recursos e nas causas propostas nos tribunais superiores.

## FARMÁCIAS DE SERVIÇO

Sexta (28) - HIGIENE ..... Rua 19, n.º 293 - Tel. 227340320  
Sábado (29) - GRANDE FARMÁCIA ..... Rua 8, n.º 1025 - Tel. 227340092  
Domingo (30) - CONCEIÇÃO ..... R. S. Tiago, n.º 709 - Silvalde - Tel. 227311482  
Segunda (01) - TEIXEIRA ..... Ctr. Com. Solverde/1 - Avenida 8 - Tel. 227340352  
Terça (02) - SANTOS ..... Rua 19, n.º 263 - Tel. 227340331  
Quarta (03) - PAIVA ..... Rua 19, n.º 319 - Tel. 227340250  
Quinta (04) - HIGIENE ..... Rua 19, n.º 293 - Tel. 227340320

ASSOCIAÇÃO HUMANITÁRIA  
BOMBEIROS VOLUNTÁRIOS DE ESPINHO

## Convocatória

## Assembleia Geral Ordinária

Em conformidade com o Artigo 44.º Ponto 3 dos Estatutos, convoco todos os associados no gozo dos seus direitos a reunirem em Assembleia Geral Ordinária, no dia 12 de Dezembro de 2003, pelas 21,00 horas, no Salão Nobre da Associação.

Eleição dos Corpos Gerentes para o biênio  
de 2004/2005

As listas de candidatura deverão ser apresentadas até ao dia 05/12/2003.

**Atenção:** Se passada meia hora, depois de marcada, não tiver comparecido o número legal de sócios, a Assembleia Geral reunirá, então, legalmente com qualquer número de sócios, sendo válidas as deliberações tomadas.

Espinho, 20 de Novembro de 2003

O Presidente da Assembleia Geral,

a) *Dr. Manuel Soares Mota*

## Clínica Médica Dentária

Dra. Leopoldina I. Santos Tavares

Acordos com: ACASA - CGD - MULTICARE

Rua 23 n.º 773 - 1.º esq. - Espinho • Telef: 22 732 41 21



## A FAMILIAR DE ESPINHO

Associação Mutualista - Fundada em 25 Fev. 1894

Assembleia Geral  
Sessão Ordinária  
(Art.º 23 alínea c dos Estatutos)

Convoco os Senhores Associados a reunirem em Assembleia Geral Ordinária no dia 15 de Dezembro de 2003, às 20,30 horas, na Sede da Familiar de Espinho Associação Mutualista, sita na Rua 22, 327, nesta cidade de Espinho, com a ordem de trabalhos indicada.

## ORDEM DE TRABALHOS:

1. Eleição dos Órgãos Associativos para o triénio de 2004 a 2006.  
2. Apreciação e votação do Orçamento e Programa de Acção para o ano de 2004 com o Parecer do Conselho Fiscal.

Para a Assembleia funcionar em 1.ª convocatória é necessária, nos termos do n.º 1 do Art.º 26 dos Estatutos a presença de mais de metade dos Associados com direito a voto, número que é de admitir não consiga alcançar-se, designo o mesmo dia 15 e local para a Assembleia funcionar, uma hora depois com qualquer número de Associados.

Espinho, 27 de Novembro de 2003

Presidente da Mesa da Assembleia Geral,

a) *António Manuel Mano Oliveira*

Os documentos acima mencionados estão patentes à consulta dos Senhores Associados na Secretaria, nos 8 dias anteriores à realização da Assembleia Geral.

✠ **Eduarda Maria da Silva  
Ferreira Capela**

(Ex-professora do Ensino Secundário)

Missas do 9.º Aniversário

Seus pais vêm, por este meio, comunicar que serão celebradas missas do 9.º aniversário, por alma da sua saudosa filha, dia 2 de Dezembro, terça-feira, às 8 horas, na Igreja Paroquial de Anta, e dia 4, quinta-feira, às 19 horas, na Igreja Matriz de Espinho.

Antecipadamente agradecemos a todas as pessoas que participarem nestas eucaristias.



RUA S. MARTINHO, N.º 180 – ANTA  
✠ **Agostinho Pereira da Rocha**

Missa do 2.º Aniversário do seu Falecimento

Sua esposa, filhos, noras, genros, netos, bisneta e demais família vêm, por este meio, comunicar que será celebrada missa por sua alma, dia 28, sexta-feira, às 8 horas da manhã, na Igreja Paroquial de Anta.

Agradecemos às pessoas que possam comparecer.



✠ **Ana Valente Zagala**

Missa do 30.º Dia

Sua filha, nora, genro, netos, bisnetos e demais família vêm, por este meio, comunicar às pessoas de suas relações e amizade que será celebrada missa, por alma do seu ente querido, na próxima Quinta-feira, dia 4 de Dezembro, pelas 19 horas, na Igreja Matriz de Espinho. Desde já agradecemos a todos quantos participem na Santa Eucaristia.



Espinho, 27 de Novembro de 2003

Maria da Conceição Valente Gonçalves Moura  
Maria Felisbela de Oliveira Gonçalves  
António Moura da Silva

FUNERÁRIA N. S. D'AJUDA – SANCEBAS E LUÍS ALVES - ESPINHO - TEL. 22 734 51 29



**Sebastião Pinto Preda Prata**

Missa do 13.º Aniversário

Recordando sempre com infinda saudade aquele que muito amamos em vida, cuja memória veneramos, sua esposa, filhos e restante família mandam celebrar missa pelo seu eterno descanso, dia 1 de Dezembro, segunda-feira, às 19 horas, na Igreja Matriz de Espinho.

Agradecemos desde já a todos quantos possam comparecer.



ANTA - ESPINHO  
✠ **José Manuel Sousa Costa**  
(Costa, cobrador do S.C. de Espinho)

Missa do 4.º Aniversário

Sua esposa, filhos, nora, genro, netos e demais família vêm, por este meio, participar a celebração da missa do 4.º aniversário, dia 29, sábado, às 18,30 horas, na Igreja Paroquial de Anta. Desde já agradecemos a quem possa comparecer.

Esposa: Margarida Leite Costa  
Filha: Maria Teresa Leite Costa Vilela  
Filho: Lino Manuel Leite Costa  
Nora: Alzira Palmira Silva Reis Costa  
Genro: António Júlio Vilela  
Netos e mais família



**Ana Fernanda Carmo**

Missas do 1.º Aniversário

Serão celebradas missas, por sua alma, no dia 30 de Novembro, domingo, na Igreja Paroquial de Anta e na Igreja Matriz de Argoncilhe.

Marido e filhos



SILVALDE  
✠ **Manuel Pinto Pereira**  
(Manuel do Caseiro)

Agradecimento e Missa do 7.º Dia

Sua esposa, filhos, noras, netos e demais família vêm, por este meio, agradecer a todas as pessoas que tomaram parte no funeral ou que de outro modo manifestaram o seu pesar. Comunicam que a missa do 7.º dia, será celebrada sábado, dia 29, às 16h30, na Igreja Paroquial de Silvalde. O Ofertório será celebrado no domingo, na missa das 8 horas da manhã. Desde já agradecemos a quem participar nestas celebrações.

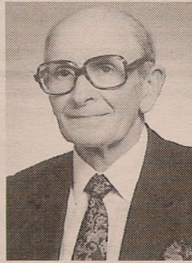

RUA DO OUTEIRO, 470 - SALES - SILVALDE - ANTA  
✠ **Francisco de Almeida**

Agradecimento e Missa do 7.º Dia

Sua esposa, filhas, nora, genro, netos e restante família, agradece, reconhecidamente, a todas as pessoas que tomaram parte no funeral do seu ente querido ou de outro modo se associaram à sua dor. Comunicam que a missa do 7.º dia, por sua alma, será celebrada domingo, dia 30/11/2003, às 11 horas, na Igreja Paroquial de Anta. Desde já agradecemos a todos quantos participarem na Santa Missa.

Anta, 27 de Novembro de 2003

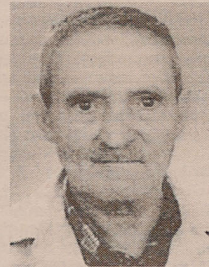

**Jerónimo de Deus Ferreira de Matos**

(Ex-Capitão da Força Aérea)

Missa do 1.º Aniversário

Sua esposa e restante família vêm, por este meio, participar que será celebrada missa, por alma do saudoso extinto, dia 1, segunda-feira, às 19 horas, na Igreja Matriz de Espinho. Desde já agradecemos a quem participar nesta celebração.



ALMA CRISTI - AGÊNCIA FUNERÁRIA, LDA. — Silvalde — Telef. 22 734 33 92

AGÊNCIA FUNERÁRIA DE MARIA DE LURDES - Anta - Espinho - Tels.: 22 734 06 09 - 22 734 88 55



**Berta Valente de Oliveira**

"Eulália"

Missa do 30.º Dia

Seus filhos, nora, genros, netos e bisnetos vêm, por este meio, comunicar que será celebrada missa, por sua alma, dia 2, terça-feira, às 18h30, na Capela de N.ª S.ª do Mar (Silvalde).

Desde já agradecemos a todos quantos participarem nesta celebração.



**Arceolinda Evangelista  
António Gomes Martins**

Missa do 1.º Aniversário do falecimento

Suas filhas, genro, netos e bisnetos, vêm, por este meio, comunicar às pessoas de suas relações e amizade que será celebrada missa, por alma dos seus entes queridos dia 29, Sábado, pelas 19 horas, na Igreja Matriz de Espinho. Desde já agradecemos a todos quantos participem na Santa Eucaristia.

Espinho, 27 de Novembro de 2003

FUNERÁRIA N. S. D'AJUDA – SANCEBAS E LUÍS ALVES - ESPINHO - TEL. 22 734 51 29

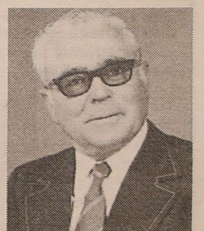

## ✠ António Fernandes Coelho

Missa  
do 4.º Aniversário



A família vem, por este meio, comunicar que será celebrada missa por alma do saudoso extinto, dia 4 de Dezembro, quinta-feira, às 19 horas, na Igreja Matriz de Espinho.

Agradece desde já a todos quantos participarem.

*Eulália Gomes da Costa  
Dr. Rui António Gomes da Costa Coelho  
Dr.ª Maria Paula Gomes da Costa Coelho Lima  
Prof.ª Maria Teresa Gomes da Costa Coelho Rua  
Dra. Natércia Augusta Castro P.P. Coelho  
António da Rocha Lima  
José Jorge Queiroz Rua*

## ✠ António Adérito Dias Pinheiro da Rocha

Missa do 1.º Aniversário  
do falecimento



Sua esposa, filhos, nora e neto vêm, por este meio, comunicar às pessoas de suas relações e amizade, que será celebrada missa, por alma do seu ente querido, hoje, Quinta-feira, pelas 19 horas, na Igreja Matriz de Espinho. Desde já agradecemos a todos quantos participem na Santa Eucaristia.

Espinho, 27 de Novembro de 2003

FUNERÁRIA N. S. D'AJUDA - SANCEBAS E LUÍS ALVES - ESPINHO - TEL. 22 734 51 29

RUA DE SANTO ANTÓNIO, N.º 201 - SILVALDE

## ✠ Silvério Alves dos Reis

(Ex-Funcionário da Câmara Municipal de Espinho)

Agradecimento e Missa do 7.º Dia

A família vem, por este meio, agradecer a todas as pessoas que tomaram parte no funeral do seu ente querido ou que de outro modo se associaram à sua dor. Comunica que a missa do 7.º dia será celebrada, dia 29, Sábado, pelas 19 horas, na Igreja Matriz de Espinho. Desde já agradece a todos quantos participem na Santa Eucaristia.

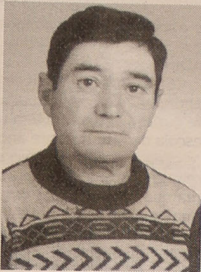

Espinho, 27 de Novembro de 2003

FUNERÁRIA N. S. D'AJUDA - SANCEBAS E LUÍS ALVES - ESPINHO - TEL. 22 734 51 29

## ✠ José Alves de Sousa

Agradecimento e Missa do 7.º Dia

Sua esposa, filho, pais, sogra, irmãs, cunhados, sobrinhos e restante família vêm, por este meio, agradecer a todas as pessoas que tomaram parte no funeral do seu ente querido ou que de outro modo se associaram à sua dor. Comunicam que a missa do 7.º dia se celebra hoje, Quinta-feira, pelas 19 horas, na Igreja Matriz de Espinho. Desde já agradecemos a todos quantos participem na Santa Eucaristia.

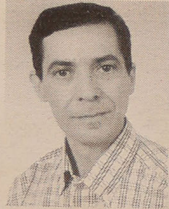

Espinho, 27 de Novembro de 2003

*Isabel Venade de Sousa  
Filipe Venade de Sousa  
Álvaro de Sousa  
Emília Alves da Costa*

FUNERÁRIA N. S. D'AJUDA - SANCEBAS E LUÍS ALVES - ESPINHO - TEL. 22 734 51 29

## ✠ Cármen Alves Ferreira

Missa do 1.º Aniversário do falecimento

Seu filho, Manuel Ferreira Pires, nora e netos vêm, por este meio, comunicar às pessoas de suas relações e amizade que será celebrada missa, por alma do seu ente querido, dia 30, Domingo, pelas 19 horas, na Igreja Matriz de Espinho. Desde já agradecemos a todos quantos participem na Santa Eucaristia.



Espinho, 27 de Novembro de 2003

FUNERÁRIA N. S. D'AJUDA - SANCEBAS E LUÍS ALVES - ESPINHO - TEL. 22 734 51 29

## ✠ Emília Domingues de Almeida

(97 anos de idade)

Agradecimento e Missa do 7.º Dia

A Família Almeida vem, por este meio, agradecer a todas as pessoas que tomaram parte no funeral da sua dedicada empregada ou que de outro modo se associaram à sua dor. Comunica que a missa do 7.º dia se celebra hoje, Quinta-feira, pelas 19 horas, na Igreja Matriz de Espinho. Desde já agradece a todos quantos participem na Santa Eucaristia.



Espinho, 27 de Novembro de 2003

*José dos Santos Almeida  
Maria Sílvia Rodrigues Pais  
Dr.ª Carolina Maria Silva Pais de Almeida  
Dr.ª Sílvia Maria Silva Pais de Almeida*

FUNERÁRIA N. S. D'AJUDA - SANCEBAS E LUÍS ALVES - ESPINHO - TEL. 22 734 51 29

## MIGUEL

3 anos de saudade

*Esquecer é fácil quando  
As pessoas estão longe  
Por isso não te esqueamos  
Estás tão perto dos nossos corações...*



## Irene de Oliveira Ferreira

(Irene da Praça)

Missa do 5.º Aniversário

A família vem, por este meio, participar que será celebrada missa por alma da saudosa extinta, dia 29, sábado, às 19 horas, na Igreja Matriz de Espinho. Desde já agradece a todos quantos participem na Santa Eucaristia.



## Aníbal Pereira da Mota

Missa do 8.º Aniversário

Sua filha, genro, netos e bisnetos vêm, por este meio, participar que será celebrada missa por alma do saudoso extinto, dia 3, quarta-feira, às 8 horas da manhã, na Igreja Matriz de Espinho.

Desde já agradecemos a todas as pessoas que possam comparecer.

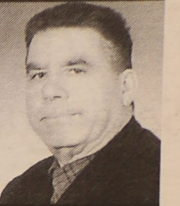

## ✠ José Mendes dos Santos

(Zé de Gaia)

Missa do 32.º Aniversário

Seus filhos e restante família vêm, por este meio, participar que no dia 28, sexta-feira, realizar-se-á às 8 horas da manhã, missa por sua alma, na Igreja Matriz de Espinho. Desde já agradecemos a quem comparecer.



## ✠ José dos Santos Mourão

(Aposentado do Casino)

Missa do 5.º Aniversário

Sua esposa e toda a família, recorda o seu 5.º aniversário com muita saudade. Será celebrada missa por sua alma, dia 4, quinta-feira, às 8 horas da manhã, na Igreja Paroquial de Silvalde. Desde já agradecemos a quem comparecer.



## ✠ Teresa Filomena Pereira Brandão de Almeida

Missa do 27.º Aniversário

**À memória da nossa Teresinha**  
*Nossa Teresinha querida,  
Bem cedo perdeste a vida,  
Deixando-nos na maior dor.* *Conformamo-nos, porém,  
Pois sabemos e ainda bem,  
Que estás junto do Senhor.*  
Será celebrada missa, dia 30, domingo, às 19 horas, na Igreja Matriz de Espinho.



## ✠ Néelson Pereira Moutinho de Oliveira

Missa do 25.º Aniversário

Sua esposa, filhos e restante família, recordando com profunda saudade o seu ente querido, vêm participar que será celebrada missa dia 1 de Dezembro, segunda-feira, às 19 horas, na Igreja Matriz de Espinho. Agradecemos, desde já, a todos os amigos que possam comparecer.



## ✠ Matilde Rosa de Sousa

Missa do 3.º Aniversário

Seus filhos, netos, bisnetos e restante família, vêm comunicar que será celebrada missa, por sua alma, dia 1, segunda-feira, pelas 19 horas, na Igreja Matriz de Espinho. Desde já agradecemos a quem participar.





Maria de Lurdes Figueiredo e Ana del Rio

## Vitro-fusão e pintura na Junta de Anta de Anta

*O Salão Nobre da Junta de Freguesia de Anta recebe, desde o passado sábado e até 7 de Dezembro, uma interessante exposição que conjuga algumas obras da conhecida pintora Ana del Rio com os trabalhos em vidro-fusão da estreadante Maria de Lurdes Figueiredo.*

Sandra Soares (texto)  
Vitor Lancha (foto)

Esta artista já fez algumas exposições colectivas com trabalhos de pintura em porcelana e artes decorativas, mas esta é a sua primeira exposição na área da vidro-fusão, uma técnica que começa agora a chegar a Portugal, depois de estar profundamente enraizada em Espanha e Itália, com a qual a artista tomou contacto através de um curso que frequentou.

A exposição é em Anta porque, como Maria de Lurdes Figueiredo explica, morando naquela localidade há muitos anos, considerou importante "descentralizar, mas enristice-me que mesmo pessoas de Espinho perguntem onde fica a Junta, pois não conhecem uma das freguesias com mais população do concelho".

Quanto à parceria com Ana del Rio, a artista explica que, como o espaço era grande e esta era a sua primeira exposição a solo, resolveu endereçar

um convite a uma grande amiga para que colaborasse nesta iniciativa.

Como fez uma exposição na Junta de Espinho em Abril, a convite da Câmara, Ana del Rio não pensava fazer uma outra nos tempos mais próximos, mas aceitou o convite da sua amiga, até porque tinha uma série de quadros prontos para mandar para as galerias com que trabalha no Porto, pelo que as obras apresentadas são todas novas.

Apesar das limitações do espaço, que não tinha muitas infra-estruturas para uma exposição, as artistas são unânimes em elogiar a disponibilidade de todos e acreditam que embora a vidro-fusão e a pintura sejam áreas muito diferentes, a exposição resultou muito bem.

Essa também parece a opinião das muitas pessoas que visitaram a exposição, nomeadamente no dia da inauguração em que o espaço teve a animação especial do Grupo Semente, a presença de diversas entidades e de muitos amigos das artistas.

Aliás, quem visita a exposição, além de poder enriquecer o espírito com a beleza e a cor das obras, pode encontrar óptimas sugestões para as prendas de Natal, pelo que se impõem uma visita à junta de Freguesia de Anta até dia 7 de Dezembro.

A exposição está aberta ao público todos os dias durante a tarde e à noite e ao fim-de-semana também durante a manhã.

Exposição de pintura

## "Segredos" de Sílvia Vale na Junta de Espinho

*Já está na Junta de Freguesia de Espinho a nova exposição da pintora Sílvia Vale.*

*Esta é uma mostra repleta de cores que nos levam a viajar a um mundo de "segredos"...*

Micaela Santos (texto)  
Vitor Lancha (foto)

"Segredos" - este é o título da nova exposição da pintora Sílvia Vale cuja inauguração procedeu no passado sábado na Galeria de Arte da Junta de Freguesia de Espinho.

Esta cerimónia constou da exposição de quadros em que a pintora contou com a presença

e apoio de alguns amigos, a que se seguiu um "Porto de honra".

Sílvia Vale é natural de Luanda, Angola, vive actualmente em Espinho, onde tem uma escola de arte há vinte anos.

Tendo realizado a sua carreira em Espinho, a pintora afirma que "é com muito orgulho que exponho os meus trabalhos na Junta de Freguesia e, porque neste momento, é uma sala

ótima que o senhor presidente da Junta, com muito gosto, põe à disposição dos artistas!"

Sílvia Vale trabalhou para esta exposição, "toda ela quase abstracta", ao longo de um ano. "Os quadros expostos são fruto destes longos meses de trabalho", salienta...

A sua inspiração para esta exposição vem sobretudo do "quotidiano" e baseia-se desde a "cor dum pôr-do-sol, qualquer cor, qualquer traço, qualquer fisionomia..."

Sílvia Vale considera a sua pintura "muito íntima, muito espontânea" e que "muitas vezes nem eu entendo muito bem o que me sai da tela", surgiu o título da exposição "Segredos", pois o que pinta "chega a ser segredo até para mim!"

Para esta exposição, Sílvia Vale utilizou um leque de materiais de modo a ter contrastes diferentes entre os seus trabalhos, com técnicas mistas em que utiliza massas próprias para artes plásticas, embora grande parte dos seus trabalhos sejam a óleo, quer sobre tela, cobre ou madeira.

Esta é uma oportunidade de não perder até 10 de Dezembro.



# TR TELE-ROCHA

EURONICS

A maior cadeia de electrodomésticos da Europa

MÓVEIS • COZINHAS • ELECTRODOMÉSTICOS

CAMPANHA AQUECEDOR CATALÍTICO COM OFERTA TODO MATERIAL

REVENDEDOR DOS ACUMULADORES DA CAMPANHA EDP

VENDAS: Electrodomésticos - Rua 24 n.º 771 - Tel. 22 734 16 12 • Gás - Rua 31 n.º 469 - Tel. 22 734 03 25

VENDAS A 18 MESES SEM ENCARGOS

Brevemente  
novo estabelecimento  
com 1.000 m<sup>2</sup>