

DEFESA DE ESPINHO



PUBLICAÇÕES PERIÓDICAS
Anta (Espinho)
TAXA PAGA

Av.ª 8 n.º 456 - 1.º - Sala R
APARTADO 39 - 4501-853 ESPINHO Codex
Telef. / Fax: 22 734 15 25
Email: defesadeespinho@mail.telepac.pt

Director: LÚCIO ALBERTO □ Fundador: BENJAMIM COSTA DIAS □ Semanário □ Ano 72 □ Número 3740 □ Quinta-Feira, 04 Dezembro 2003 □ Preço: • 0,65 (Incluindo IVA)

Auto de consignação
da obra
do enterramento
até ao dia 19

Obrinhas...
na linha!

páginas 2 e 3



Acidente
de carro
e bicicleta

Homem
de 88 anos
gravemente
ferido

página 11

Diogo Duarte
de Campos
e Raul Moreira

Espinhenses
despontam
na
Juventude
Popular

página 7

Trigémeos de Anta já estão em casa

"Um milagre de Deus"

página 11



Futebol
popular

Dois anos
de
suspensão
para dois
jogadores

página 23

Andebol
do Sporting
de Espinho

Pavilhão
sem gás
por falta
de
pagamento

página 24

Trinta anos do PS com Mário Soares, Almeida Santos e Carlos Candal

"Aqui em Espinho temos feito obra"

páginas 4 e 5

dossier

Agora soam ecos que até ao próximo dia 19 será assinado o auto de consignação entre a Refer e a empresa a quem oportunamente foi adjudicada (em concurso internacional) a obra de enterramento da linha-férrea no perímetro urbano de Espinho. A prenda estará, finalmente, no "sapatinho de Natal" dos espinhenses, mas a obra só arrancará no próximo ano, a não ser que o "pai Natal" surpreenda...



Auto de consignação da obra do enterramento até ao dia 19

Obrinhas... na linha!

Lúcio Alberto

Anunciada, com pompa e circunstância, a obra do enterramento da linha-férrea continua sem calendarização de arranque, pese algumas obras de pequena monta que se têm sucedido e intensificado nos últimos meses.

Assiste-se a um rol de obras na linha cujo enterramento já foi propalado, redefinido e reassumido bilateralmente (por um lado, pela Câmara Municipal; por outro, pelo Governo e pela empresa Refer tutelada pelo Ministério das Obras Públicas e Transportes).

Porém, ainda não se vislumbram indícios de (pré-)actividade em função do rebaixamento reivindicado pela população espinhense numa linha do Norte que só agora é alvo de um conjunto de alterações adequadas à funcionalidade dos novos comboios suburbanos.

A interrogação acerca das razões que possam eventualmente fundamentar este contínuo impasse é acentuada de perplexidade

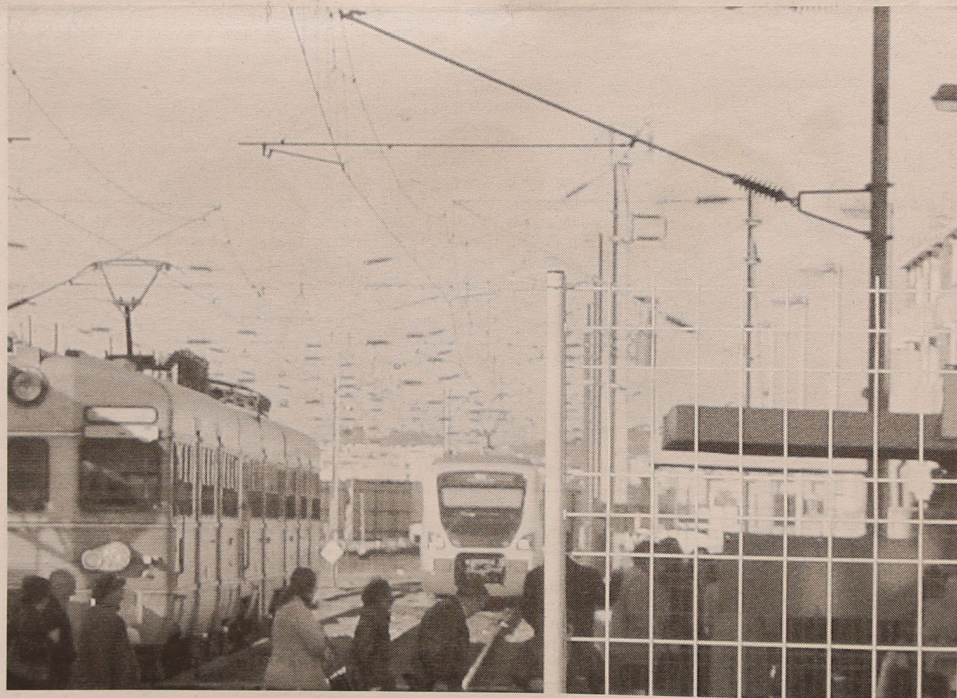

pela panóplia de obras. Obras que fariam, porventura, sentido se não fosse o caso, como o que está acordado, de brevemente se encetar a vultuosa e complexa empreitada de enterramento da linha-férrea.

Obra que já estaria a decorrer se fosse cumprido o que ainda este ano foi preconizado...

O único dado adquirido é que não será por causa do TGV (ou linha de Alta Velocidade) que se manterá o tabu... A Alta Velocidade (de 200 a 300 km/h) só por si já pressupõe que seria impensável utilizar a linha-férrea que atravessa outras localidades, como a cidade de Espinho. Talvez recorrendo à construção de uma linha "paralela" à auto-estrada...

Entretanto, mantém-se a informação relativa ao serviço suburbano que estará, provavelmente, normalizado a partir de Março, Abril ou Maio, com a ligação até Aveiro, dado que, por enquanto, o complemento desde Ovar é assegurado por serviço rodoviário.

Semanário Registado na Direcção-Geral de Comunicação Social sob o n.º 100594

DEFESA ESPINHO

Fundado em 27/Março/1932

PROPRIEDADE - EMPES - Empresa de Publicidade de Espinho, Lda. Matrikulada na Conservatória do Registo Comercial de Espinho sob o n.º 59, folhas 30 do livro C-1
Capital Social: 5.200,00 Euros
Contribuinte: 500 095 540

Administração
Fernando Cunha (gerente)
Joaquim Vasconcelos (gerente)

Detentores com mais de 10% do capital
Solverde - Soc. de Investimentos Turísticos da Costa Verde, Lda.

Direcção
Lúcio Alberto
Email - lucio.alberto@mail.telepac.pt

Redacção
Manuel Prouença
Sandra Soares

Colaboradores
Carlos Salvador, Daniel Silva, Micaela Santos e Vítor Lancha.

Colunistas
Adérito Santos; Agostinho Almeida; António Duarte Estêvão; António Regedor; Dagmar Lourenço (Brasil); Jorge Madureira; José António Ribeiro; José Domingues; Luís Madureira; Manuel Sancebas; Maria Fernanda Barroca; Maria Helena Vasconcelos; Mário Frota; Marta Feijó e Napoleão Guerra.

Departamento de Produção
António Guerra

Publicidade
Joaquim Natário

Secretaria de Administração e Redacção
Cristina Fonseca e Fernanda Oliveira

Serviços Administrativos e Publicidade
Av.º 8, 456 - 1.º andar - Sala R
Ap. 39 - 4501-853 ESPINHO Codex
Telef. / Fax: 22 734 15 25
Email-empes@sapo.pt

Departamento de Redacção
Av.º 8, 456 - 1.º andar - Sala H
Ap. 39 - 4501-853 ESPINHO Codex
Telef. / Fax: 22 734 15 25
Email-defesadeespinho@mail.telepac.pt

Impressão
NAVEPRINTER - Indústria Gráfica do Norte, SA - E.N. 14 (km 7,05)
Apartado 121 - 4471 MAIA Codex

Tiragem média
4.000 exemplares

Depósito Legal n.º 1604/83

Os textos (e ilustrações) de Opinião publicados nesta edição são da inteira responsabilidade dos seus autores, não vinculando, directa ou indirectamente, o cariz editorial e informativo deste jornal.

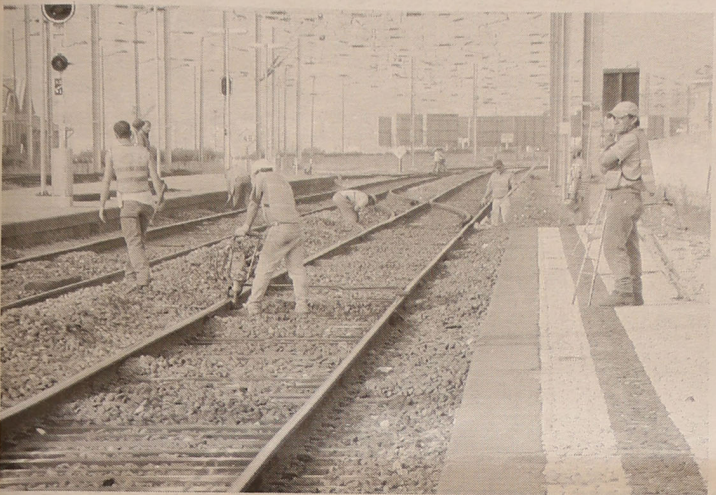
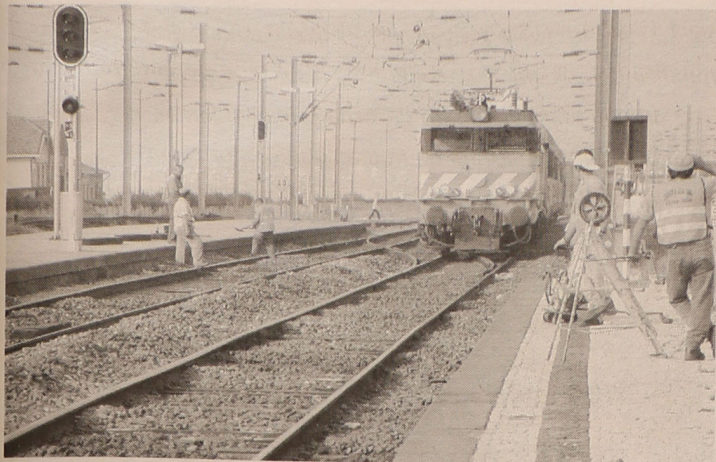

Pelo sistema de raspadinha, os clientes candidatam-se a diversos prémios. A Unidade de Suburbanos do Grande Porto realiza, entre 28 de Novembro e 31 de Dezembro, uma campanha de promoção dos novos comboios suburbanos do percurso Porto-Ovar, sendo atribuídos diversos prémios aos clientes daquele eixo ferroviário.

Até ao fim do ano, nos suburbanos Porto-Ovar

Raspadinha dá bilhetes e brindes

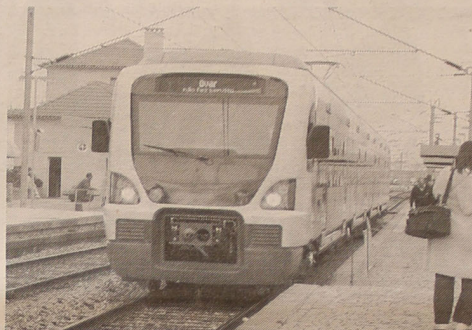

As ofertas, em forma de raspadinha, vão ser enviadas, por via postal, para a residência dos habitantes das áreas abrangidas pelo troço suburbanos Porto-Ovar, sendo também distribuídas em acções de rua.

Posteriormente, os títulos premiados, de acordo com a validade constante no verso da raspadinha, poderão ser trocados por bilhetes de dez viagens, bilhetes de ida e volta, bilhetes de ida ou brindes (guarda-chuva e chapéu impermeável).

Os bilhetes, nas diversas modalidades, devem ser trocados nas bilheteiras, dentro do respectivo prazo de validade, enquanto os brindes podem ser levantados até 31 de Janeiro de 2004.

O troço Porto-Ovar, servido diariamente por 65 viagens, é um dos mais importantes da rede suburbana da CP, tendo transportado em 2002 o total de 4,8 milhões de clientes.

No passado dia 29 de Outubro entraram ao serviço neste eixo as primeiras novas composições, de uma encomenda de 34 unidades, cuja aquisição representou um investimento de 155 milhões de euros.



OPINIÃO

VARANDA DA COSTA VERDE

Agostinho Almeida

Comboios inferioridade nortenha em relação à Grande Lisboa

Quer queiramos quer não, nós, os nortenhos da Área Metropolitana do Porto (AMP), estamos condenados a contentar-nos com uns bons pontos abaixo dos habitantes da Área Metropolitana de Lisboa (AML), no que diz respeito ao desenvolvimento social e económico. É claro que há outras regiões do país com muito maior volume de queixas.

Os novos comboios, que finalmente começaram a circular

na denominada Unidade de Suburbanos do Grande Porto (USGP) vieram trazer o contentamento à população que labuta quotidianamente na capital do Norte e estava carente de alguma comodidade e rapidez para as suas deslocações. Já há tantos meses que os comboios circulavam na Linha do Norte, passando e parando em Espinho, apenas e só para a realização de testes, que algum havia de chegar para iniciar as carreiras normais.

Trata-se, efectivamente, de um melhoramento assinalável, já que os novos comboios dispõem de conforto sofisticado a que não estávamos habituados. Entretanto, dois problemas surgiram em simultâneo: a altura da gare (na parte onde não foi ampliada) devido possivelmente às obras que se aproximam de rebaixamento da linha, e a falta de casas de banho para os respectivos utentes.

A primeira medida justifica-se plenamente. Se está para breve o início dos trabalhos prometidos e apazados para o "enterramento" da linha, não há necessidade de a Refer proceder à rectificação das gares, mas obriga o pessoal de serviço na estação de se assinalar e informar pelos altifalantes, os locais de embarque e proteger os utentes das intempéries, uma vez que a extensão das gares, fora da estação, não têm qualquer cobertura. Quanto ao segundo problema, que são as casas de banho, os utentes foram confrontados com a novidade da não inclusão deste serviço nos comboios rápidos das áreas metropolitanas, dada a curta distância dos percursos. Toda a gente sabe e critica a CP/Refer por ter vindo a rentabilizar, nos últimos anos, as casas de banho das estações. Já nada é gratuito hoje em dia neste país. Até os homens para urinarem, em certas estações, já pagam. Se fosse gratuito, as pessoas "aviavam-se" em terra antes de embarcarem. Assim é muito complicado para quem é idoso e tem problemas das vias urinárias.

Por outro lado, a população da AML está muito melhor servida, há vários anos, de transportes ferroviários e serviços afins, inclusive parques de estacionamento junto a algumas estações. As linhas de Cascais e Sintra, na USGL, já dispõem há muito de comboios modernos, com todo o tipo de sofisticação electrónica, bem como outras composições de dois pisos, que circulam entre Lisboa e Azambuja, para já não citar os serviços da empresa concorrente da Fertagus, que dispõe de belos comboios, também de dois andares, que vão desde o Areiro ao Pragal. Depois há o Metropolitano, que se vai estendendo por toda a capital e dispõe já de variados interfaces, dos quais salientamos o do Oriente, Entrecamos e Roma-Areiro. Foram construídas estações magníficas e com "design" agradável de grandes mestres da arquitectura.

Actualmente andar em Lisboa é rápido, barato e muito agradável. É uma questão de prática para conhecer as cores das linhas do Metro e respectivos destinos. Entretanto, o facto de haver mais e melhores meios de transporte, ferroviários ou fluviais, não significou para a população "automobilizada" da AML um sinal de opção e de progresso. Muitos milhares usam diariamente e continuarão a usar o seu automóvel para não se sentirem presos a horários e a envolverem com outras gentes. Não admira, pois, que o IC19 continue a ser uma das estradas mais movimentadas e problemáticas da Europa, bem como o eixo Norte/Sul da Segunda Circular e todos os outros IC (CREL e CRIL, etc.). Nem agora com o encerramento do túnel das Amoreiras, para iniciar as obras de prolongamento até ao Campo Grande, as pessoas dão preferência aos transportes públicos! Depois queixam-se das filas, das portagens e dos atrasos para chegarem aos postos de trabalho!

É este o país real!

CANALINHO DE BARRO

 ARTESANATO
 LOUÇAS
 DECORAÇÃO

João Carlos Lopes Alves
 Rua 25, n.º 195 - 4500-281 Espinho
 Telef. 227 324 797

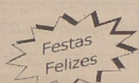

RibeScape



PROMOÇÃO

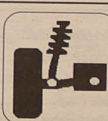

MONTAGEM GRATUITA DE AMORTECEDORES

Lugar de Miros • Zona Industrial • Silvalde
 Telef. 22 732 12 76 • Fax 22 731 03 12 • Tlm. 96 627 25 71

ALUGA-SE EM ESPINHO

LOJA DÚPLEX - PISO 1 E 2 C/ WC

Duas entradas independentes
 Pode dividir em 2 fracções
 Centro Comercial
 Preço negociável no local

Trata o próprio - 91 967 09 91

A Comissão Concelhia presidida por Rosa Albernaz assinalou, sábado, na Nave Polivalente, as três décadas do PS, com cerca de sete centenas de socialistas indefectíveis e simpatizantes, destacando-se figuras históricas do partido como Mário Soares, Almeida Santos e Carlos Candal, a par das vareiras. Enquanto decorria o festivo jantar, eram recordadas peripécias de militância de outrora, homenageado um vasto rol de figuras que corporizaram e notabilizaram o PS em Espinho neste calendário de trinta anos. No rescaldo, José Mota aproveitou para marcar posição (entendida pelos seus pares e prosélitos como recandidatura à Câmara Municipal)...



Trinta anos do PS celebrados (com cerca de sete centenas) na Nave Polivalente

“Aqui em Espinho temos feito obra”

Lúcio Alberto (texto)
Carlos Salvador (fotos)

Considerando que havia razões fundamentadas para assinalar uma efeméride que “esteve e está na base da democracia em Portugal”, José Mota constatou que, ao longo de três décadas, “o PS tem prestado inestimáveis serviços à causa da democracia”, mediante uma actividade, na sua óptica, “pro-

fundamente empenhada em criar condições para o progresso da população do país”.

Uma acção que se particulariza em Espinho, “através do contributo, generalizadamente reconhecido, para um desenvolvimento sustentado”, como fez questão de elevar repetidamente: “Aqui em Espinho temos feito obra.”

E os seus exemplos sucederam-se: “Melhorámos e aumentá-

mos as acessibilidades, colocando o concelho nos grandes eixos rodoviários que são as grandes artérias vitais para o progresso do país e que não apenas interligam as nossas regiões como nos permitem aceder mais facilmente a todo o continente europeu. Construímos habitação social. Combatemos a pobreza e lançámo-nos decididamente na luta contra todas as formas de exclusão. Recuperámos a piscinatório Atlântico, a ex-escola da Rua 23 e equipamentos que de há longos anos se encontravam num inconcebível estado de degradação. Estamos a recuperar o mercado diário e a ex-fábrica Brandão Gomes — estruturas que caíam de podres. Construímos equipamentos desportivos e culturais, como a nave polivalente, o complexo de ténis e o Centro Multimeios. Construímos e recuperámos espaços à beira-mar, fazendo com que esta orla atlântica constitua hoje um



Telefones Úteis

A. Viação Espinho 22 734 03 23
Biblioteca 22 734 06 98
Bomb. V. Espinho 22 734 00 05
Bomb. V. Espinhenses 22 734 00 42

Câmara Municipal 22 733 58 00
Centro de Saúde 22 734 11 67
Clínica Costa Verde 22 734 58 85
Clínica N.ª S.ª d'Ajuda 22 734 26 95
Clínica S. Pedro 22 734 47 14
Policlínica 22 733 06 40
CTT - Rua 19 22 733 06 31
CTT - Anta 22 733 06 61
EDP - Avarias 800 506 506

EDP - Leituras 800 236 236
Estação CP 22 734 63 12
Fisioclínica 22 731 49 86
Brigada Fiscal 22 734 11 96
Hospital Espinho 22 733 11 30
Hospital V. N. Gaia 22 379 42 11
S. Sebastião (S.M.Feira) 256 37 97 00
Junta Freguesia 22 734 44 18
PSP 22 734 00 38

Registo Civil 22 734 05 99
Repartição Finanças 22 734 07 50
Saneam. Básico (avarias) .. 22 733 58 40
Táxis (Câmara) 22 734 31 67
Táxis Costa Verde 22 734 01 18
Táxis (Graciosa) 22 734 00 10
Táxis União, Lda. 22 734 80 17
Táxis Unidos 22 734 22 32
Táxis Verdemar 22 734 35 00

Tesouraria Fazenda Pública 22 734 37 30
Tribunal 22 734 23 51

Anta

Farmácia 22 734 11 09
Junta Freguesia 22 734 64 53
Lar da 3.ª Idade 22 733 09 00
Unidade de Saúde 22 734 58 10

Guetim

Junta Freguesia 22 734 42 26

Paramos

Centro Social 22 733 08 70
Farmácia 22 734 63 88
Junta Freguesia 22 734 27 10
Reg. Engenharia 22 734 20 23
Unidade de Saúde 22 734 50 01

Silvalde

Junta Freguesia 22 734 40 17
Unidade Saúde Marinha 22 734 31 01
Unidade Saúde Silvaldinho 22 734 36 42



atractivo de beleza apenas equiparável aos outros grandes centros turísticos nacionais. Estamos a requalificar o centro da cidade.

Embalado pelo enumerar de exemplos de obras com a sua chancela, José Mota chamou à liça a mais emblemática das obras que globalmente os espinhenses anseiam e reclamam:

"Vamos rebaixar a linha-férrea e requalificar aquele imenso espaço."

E (ainda) na primeira pessoa do plural, entenda-se socialistas (na Câmara)...

"Vamos construir mais uma piscina, uma pousada para a juventude, mais espaços desportivos cobertos e ainda mais habitação social. Vamos continuar a desenvolver actividades para os mais idosos e para os mais jovens. Vamos construir uma nova biblioteca. Vamos continuar a lutar contra as injustiças, sejam elas quais forem, nomeadamente quando se manifestam através de saneamentos de pessoas honradas e competentes, que ao longo de muitos anos deram o seu trabalho dedicado em defesa do bem colectivo."

Empolgado perante as suas hostes, José Mota tocou na ferida (mais recente)...

"Conosco não haverá saneamentos, nem por baixo da mesa, como aquele que agora acabou de acontecer com o estúpido afastamento do director do hospital de Espinho, Dr. Cruz Pires. Como é possível que um homem desta estatura moral e profissional, a quem um dia o governo do PSD de Cavaco Silva pediu - e muito bem - para ser director do hospital onde fez um percurso a todos os títulos notável, ser saneado pelo governo do PSD de Durão Barroso? Como é possível que os seus sucessores

tenham sido convidados pelo presidente da concelhia de Espinho do PSD? E - pior ainda - como é possível que tenham aceitado submeter-se a tão grande humilhação, sendo indigados por quem notoriamente não possui qualificação nem habilitação para tal, em vez de terem sido escolhidos pelo órgão competente, neste caso pelo Ministério?"

Contundente? Reparem...

"Como é possível que, em termos nacionais, estas situações, que acontecem todos os dias em todos a da vida do país, não tenham quem as denunciem? Conforme todos constatamos, o país está doente. Com este governo, tem vindo a piorar. A continuar assim, não há panacea que lhe valha. Pessoalmente já não consigo fazer um diagnóstico sobre qual a efectiva doença. Mas receio bem que seja do foro psiquiátrico. Por isso, talvez não fosse pior construir um hospital psiquiátrico, que pudesse ser gerido por loucos indigados pelos loucos que brincam à baixa

política e onde estes tivessem asilo garantido. O meu receio é o de que a área de construção já tivesse de ser excessivamente grande. Mas seria uma forma de defender Portugal e os portugueses, abrindo assim espaço a políticos competentes que, com políticas consistentes, possam novamente levar o país, sob a condução do Partido Socialista, a novos horizontes onde o desenvolvimento se cruze com a modernidade e com o progresso. Ao contrário, com este Governo só com cartão laranja se pode exercer cargos públicos ou na administração pública.

Com este governo, quem não for suficientemente subserviente, está condenado ao ostracismo ou ao desemprego. Com esta situação e nestas circunstâncias, só uma oposição forte, a preparar-se para exercer o poder, a transmitir confiança ao todo nacional, a apresentar-se como franca alternativa aos portugueses, só uma oposição assim, dizia, poderá interessar ao país."

Subtilmente implícita também a crítica a uma aparente inércia de oposição...

"É por isso que daqui apelo a todos os socialistas, para que criem as condições que permitam a

Portugal sair de uma situação caracterizada pelo atroz miserabilismo em que nos encontramos."

Mário Soares: "O PS precisa de um golpe de rins"

Mário Soares teve oportunidade de reviver "bons velhos tempos" com as vareiras espinhenses, passando ainda atentamente os olhos por uma exposição fotográfica que documentava os trinta anos do Partido Socialista em Espinho.

"O PS é um partido constitutivo da democracia pluralista em Portugal e sem ele não havia a adesão de Portugal à Comunidade Europeia. O PS lutou e foi determinante no fim do colonialismo. E esta é tam-

bém uma dívida de Portugal para com o PS. Mas o passado já lá vai e o país vai de mal a pior..."

Mário Soares marcava assim o tom (igualmente contundente ao do anfitrião José Mota) num discurso não longo, como lhe é peculiar, mas sumário e objectivo...

"O PS precisa de um golpe de rins para ganhar de novo", para fazer face a uma trilogia - "desemprego, subdesenvolvimento e recessão económica".

"É preciso acabar com este estado de depressão em que se vive em Portugal", alertou Mário Soares, apontando, por exemplo, "a necessidade do pleno emprego" e a "afirmação dos jovens" e contestando, exemplificando, "a privatização dos hospitais que não serve os utentes nem os portugueses" e "a revisão da Constituição... quando a de 1974 é democrata e generosa e uma das melhores da Comunidade Europeia."

Almeida Santos, outra figura histórica do PS, alinhou pelo mesmo diapasão, apelando à

concentração de forças da militância do PS "neste momento de crise social, política, económica e de valores no nosso país."

Alberto Souto, presidente da Federação Distrital do PS, teve comentários negativos à conjuntura actual, interrogou-se: "Que Governo é este que...?"

Convenção autárquica

Durante a tarde de sábado, num anexo da Nave Polivalente, realizou-se uma convenção autárquica, enquadrada nas comemorações socialistas em Espinho, com Narciso Miranda a destacar-se no primeiro painel (acompanhado por José Luis Peralta).

O autarca de Matosinhos esmiuçou as dificuldades que, no seu entender, "se agravaram com a actual política financeira que governa o país, asfixiando as autarquias, o tal poder local com que tanto o PS lutou para impor em benefício directo das populações."

Narciso Miranda estranhou ainda que "houve quem não quisesse a regionalização e agora defenda a descentralização", enquanto "as autarquias estão cada vez mais limitadas a uma função de serviços".

No segundo painel (moderado por Carlos Gaio), Napoleão Guerra, Américo Castro e Abel Gonçalves confrontaram os "prós" e os "contras" circunscritos às freguesias de Anta, Paramos e Silvalde e às actividades inerentes aos seus cargos de presidentes de Junta, com a revisão e alteração do PDM a suscitarem aparentes apreensões a Napoleão Guerra e Abel Gonçalves, denotando-se no independente Américo Castro um discurso, no momento e na circunstância, mais socialista...

PS
CONVENÇÃO AUTÁRQUICA
Espinho, 29 de Novembro de 2003

CLÍNICA DE MEDICINA DENTÁRIA

ORTOPANTOMOGRAFIA, TELERRADIOGRAFIA, IMPLANTOLOGIA ORTODONTIA (fixa e removível) PRÓTESE (fixa e removível)

Acordos com: PSP, ACASA, CGD, EDP, SAMS, PHILIPS, REFER, CRUZ VERMELHA

Dr. Jorge Pacheco
Dr. Gustavo Pacheco

R. 8. n.º 381-1.º • 4500 ESPINHO • Telef. 22 734 27 18

Sua Valentim

Estimada Cliente não se esqueça que no mês de Dezembro temos o seu presente.

Festas Felizes

Visite-nos

cobeleireiros

RUA 33, N.º 912 - ESPINHO • TELEF. 22 731 28 51

VENDE-SE MORADIAS

Novas (fim de construção), excelentes áreas e acabamentos, 2 quartos no piso inferior e 2 no superior. Aquecimento e aspiração central. Garagem para 3 carros, jardim com churrasqueira nas traseiras, parque infantil com vigilância por vídeo. A 5 minutos de Espinho.

CGR

22 734 00 17 / 96 424 19 42
www.cgr-consultores.com

PALAVRAS À SOLTA

O comissário nacional de luta contra a Sida, Meliço Silvestre, afirmou-se "chocado" com os resultados divulgados pelo Barómetro Especial Comissão da Luta Contra a Sida **vai repensar campanhas de informação**

Segundo o estudo, um em cada sete portugueses acredita que apertar a mão a um doente com sida ou a um seropositivo pode constituir uma forma de contágio e um em cada cinco evita comer refeições preparadas por pessoas infectadas, receando contrair a doença. **Público**

Proposta da ONU aceite por professores e pais em Portugal **Preservativos nas escolas**
Correio da Manhã

Por falta de camas, durante duas semanas, no Hospital de Bragança **Doente cardíaco foi internado em psiquiatria**
O Comércio do Porto

Domínio sul-americano na Galiza estende-se já ao Norte de Portugal **Máfia colombiana controla prostituição**
Jornal de Notícias

O SAE – Serviços de Aconselhamento de Espinho (Tratamento de Dependência de Química, Alcoolismo e Apoio à Família) é uma instituição privada licenciada pelo Ministério da Saúde que se encontra a funcionar em Espinho há cinco anos, data comemorada no passado sábado com uma confraternização entre ex-utentes, utentes e familiares, na sua área residencial.

Sandra Soares

O programa de tratamento adoptado pelo SAE para a recuperação de indivíduos com problemas de droga, álcool e outras dependências é o modelo Minnesota, um percurso de 12 passos baseado num plano personalizado e adoptado a cada caso, que insere a pessoa doente num ambiente terapêutico, preparando-a e ensinando-a a mudar atitudes e comportamentos.

Este modelo é aplicado em regime de tratamento ambulatorio, o que permite aos doentes um permanente contacto com o quotidiano. No entanto, há casos em que o SAE providencia uma área residencial com

os cuidados de apoio necessários e o acompanhamento permanente de técnicos.

Esta área situa-se em Anta e foi o local escolhido para assinalar os cinco anos de funcionamento desta instituição com uma confraternização entre ex-utentes, utentes e seus familiares que reuniu cerca de 120 pessoas num agradável e frutuoso convívio e decorreu durante a tarde do passado sábado.

A maioria dos presentes são abstinentes de qualquer tipo de droga, incluindo o álcool, que estão e sempre estarão em recuperação, como o prova a cerimónia que encerrou o convívio, em que foram celebradas as contagens de tempo de limpeza e na qual deram a sua voz pessoas com apenas um

SAE comemora quinto aniversário

"Quando a dependência existe"

dia de abstinência, mas onde também apareceu um caso com 20 anos.

Nestes cinco anos de funcionamento, o centro atendeu mais de 200 pessoas e os seus responsáveis orgulham-se de poder afirmar que cerca de 80 por cento dos casos tratados estão em recuperação.

O tratamento aplicado funciona em duas fases, tendo a primeira a duração de três meses, durante os quais o doente permanece no centro, de segunda a sexta das 10 às 17 horas e aos sábados das 10 às 13 horas, regressando a casa ou à residência providenciada pelo SAE, no fim desse período.

A segunda fase tem a duração de um ano e recorre a terapias individuais e de grupo, meios de prevenção de recaídas e apoio à reinserção sócio-profissional, como forma de apoio pós-tratamento.

O interessados podem obter mais informações através do site: www.sae.pa-net.pt ou na sede do SAE que está instalada na Rua 22, n.º 429, em Espinho, cujos responsáveis podem ser contactados através do email: s.a.e@mail.telepac.pt ou do telefone e fax: 227 321 529.

PALAVRAS À SOLTA

Mais de 60 por cento dos portugueses podem estar a tomar **ansiolíticos**

O psiquiatra Medeiros Paiva afirmou, no V Congresso Nacional de Psiquiatria, calcular que mais de 60 por cento dos portugueses adultos tomam benzodiazepinas (princípio activo dos ansiolíticos) e destes, mais de metade o fazem sem prescrição médica. **Público**

Sentença do Caso Moderna **Doze anos de prisão para José Braga Gonçalves**

José Braga Gonçalves, o principal arguido do Caso Moderna, foi ontem condenado a 12 anos de cadeia, em cúmulo jurídico, e, porque já cumpriu um ano e seis meses de prisão preventiva, terá agora que cumprir dez anos e meio. O Tribunal invocou o "perigo de fuga" para justificar que não seja interrompida a prisão preventiva. **Público**

"O nosso poder constituinte não era plenamente democrático, estava limitado. Talvez só a partir de 1982 é que tenha havido uma verdadeira Constituição democrática" **Durão Barroso diz que Constituição de 1976 não foi democrática**
Público



ECONSER, Lda
Contabilidade e Serviços



Sede: Avenida de S. Cristóvão, 1385 - 4500 Nogueira da Regedoura
Telef.: 22 747 21 50 • Fax: 22 747 21 59
Filial: Rua S. José, n.º 727 r/c - 4535 Santa Maria de Lamas
Telef.: 22 747 10 80 • Fax: 22 747 10 89

VIDRARIA FERREIRA

Vidro nacional e estrangeiro,
Vidro Anti-reflexo e molduras para caixilhos,
Espelhos, Tijolos e Telhas de Vidro
FERREIRA & FERREIRA, LDA.

ENCARREGA-SE DA COLOCAÇÃO DE VIDROS
EM QUALQUER PONTO DO PAÍS

R. 18, N.º 675 - TELEFONE, 22 734 04 80 - 4500 ESPINHO



ASSEMBLEIA DE FREGUESIA DA VILA DE ANTA

Edital

GUILHERMINO PEDRO DE SOUSA PEREIRA, Presidente da Assembleia de Freguesia da Vila de Anta, faz saber que, em conformidade com o preceituado na Lei n.º 169/99, de 18 de Setembro, realizar-se-á, no próximo dia **10 de Dezembro, pelas 21,30 horas**, no Salão Nobre da Junta de Freguesia, a **1.ª Sessão Extraordinária** desta Assembleia, com a seguinte **Ordem de Trabalhos**:

PONTO ÚNICO:

Apreciar e votar, revisão ao Plano Plurianual de Investimentos e Orçamento de 2003

Vila de Anta, 24 de Novembro de 2003

O Presidente da Assembleia,

a) *Guilhermino Pedro de Sousa Pereira*

Centro de Espinho

VENDO

T4 - 1.º andar, c/ marquise fechada 15 m2 aprox., garagem fechada.

T3 - 3.º andar, c/ 150 m2 aprox., aquec. central completo, lugar garagem e arrumos na cave.

T3 - R/C 150 m2 aprox., aquec. central, marquise fechada, garagem fechada p/ 2 carros, logradouro c/ 60 m2, independente, 12 m2 arrumos no sótão.

Contacto: 91 959 12 94

DVD para sempre

As cassetes de vídeo estragam-se
Salve-as para sempre em **DVD**

Agora os seus vídeos editados
em **DVD**

Carlos Salvador

Reportagens * Fotografia e Vídeo

Rua 19, n.º 198 - 2.º andar • 4500 ESPINHO • Tlm. 918 648 672

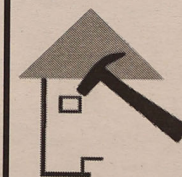

Joaquim Cardoso

Executo
todo o serviço
de Pintura
e Trolha

Rua 43, n.º 30
4500 Espinho

Contacto:
93 483 48 44

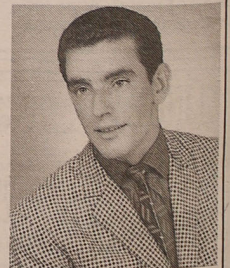



Isto não se faz! Seja em Anta, Espinho, Guetim, Paramos ou Silvalde! Não abona a imagem de qualquer freguesia... nem do concelho!

Diogo Duarte de Campos reeleito vogal da Comissão Política Nacional

Raul Moreira conselheiro nacional da JP

Reuniu, em Cascais, o XIV Congresso Nacional da Juventude Popular, sendo definida a estratégia global para os próximos dois anos com a aprova-

ção da moção de estratégia global, "Cada vez maiores", subscrita em primeira lugar pelo reeleito presidente da Comissão Política Nacional, João

Almeida, e em segundo lugar, pelo espinhense Raul Moreira, o qual foi também eleito conselheiro nacional da Juventude Popular.

A moção de estratégia global aprovada estabelece, entre outras matérias, a orientação da Juventude Popular para os próximos três actos eleitorais, defendendo, em linhas gerais, o seguinte:

Quanto às eleições para o Parlamento Europeu, a apresentação de listas conjuntas entre o CDS/PP e o PPD/PSD;

Quanto às eleições regionais, a apresentação de listas próprias do CDS/PP na Madeira em virtude da especificidade eleitoral desta região autónoma, e a apresentação de listas conjuntas en-

tre o CDS/PP e o PPD/PSD nos Açores com vista à apresentação de uma proposta de governação alternativa à do actual socialista Carlos César;

Por último, quanto às eleições autárquicas, a Juventude Popular defende que a apresentação de listas conjuntas do CDS/PP e do PPD/PSD a todos os órgãos autárquico deverá ser a regra, devendo a respectiva decisão final ser atribuída às estruturas locais (Comissões Políticas Concelhias).

Refira-se, por último, que o também espinhense Diogo Duarte de Campos foi reeleito vogal da Comissão Política Nacional na lista encabeçada pelo presidente João Almeida.

Por difamação

Alcides e Patela terão de indemnizar ex-directores dos Espinhenses

O Tribunal Judicial de Espinho condenou na passada semana o presidente da Direcção dos Bombeiros Voluntários Espinhenses, Alcides Soares, ao pagamento de uma indemnização de 5.000 euros, por difamação, ao ex-presidente daquela instituição, Rui Abrantes, e de 2.500 euros ao ex-director dos Espinhenses, Luís Gomes. O actual comandante da corporação, Joaquim Patela, também arguido no processo que foi movido por Rui Abrantes e Luís Gomes, foi condenado ao pagamento de 2.500 euros ao segundo e a uma multa de 2.000 euros.

Tanto Alcides Soares como Joaquim Patela poderão, ainda, recorrer desta decisão.

Manuel Proença

Na última reunião de Câmara Bolsas de estudo

Na última reunião de Câmara foram aprovadas as condições de atribuição de 14 bolsas de estudo a alunos do concelho que se encontram a frequentar o ensino superior.

Foi também autorizada a transferência de verbas para os agrupamentos Sá Couto e Domingos Capela relativas às comparticipações a pagar em auxílios económicos aos agregados familiares, no ano lectivo de 2003/2004.

O executivo deferiu por unanimidade a pretensão da Academia de Música de obter isenção do pagamento de taxas respeitantes ao projecto de construção das instalações daquela academia na Rua 34. Os vereadores tomaram conhecimento da autorização para abertura de concurso com vista à concessão de exploração e gestão dos serviços públicos municipais de abastecimento de água e de drenagem de águas residuais dada pela Assembleia Municipal.

Deliberaram ainda demonstrar a sua solidariedade para com a posição do Sindicato Nacional dos Trabalhadores dos Correios e Telecomunicações que, em carta, manifestarão a sua preocupação em relação à intenção da administração dos CTT entregar às autarquias e juntas de freguesia os serviços prestados às populações por este serviços há centenas de anos.

Por fim, foi atribuído um subsídio de 200 euros para ajudar nos custos da deslocação de Maria Luísa Almeida de Oliveira, da Universidade Sénior, que foi até Florença para receber o primeiro prémio de um importante concurso de narrativa europeu em que participou.

Sandra Soares

VENDE-SE ESPINHO

- **MORADIA**, na Rua 27, junto ao Restaurante "Concha", c/ loja no r/c e habitação no 1.º andar, totalmente remodelada.
- **TERRENO**, na Rua 29, com área de 513 m², p/ construção 2 moradias geminadas ou 8 apartamentos.
- **T3**, remodelado, na Rua 19, no edif. do Forno, no último andar, c/ vistas panorâmicas, c/ elev. + aq. central, arr. e garagem.

Trata o Próprio:

Tlms. 96 417 79 96 - 96 424 76 76 - 96 728 89 17

ARCOGELO



CONGELADOS
E ULTRACONGELADOS

GRANDE VARIEDADE
DE PEIXE E MARISCO

Venha visitar-nos

RUA 27, N.º 399 — 4500-289 ESPINHO
(Junto à Igreja Matriz e Bombeiros)

CASIMIRO DE ANDRADE

MÉDICO DENTISTA

Consultório: **Rua 22 (Junto à Câmara)**
Telef. 227344909



PRONTO A VESTIR



Agora
também com
TAMANHOS
GRANDES
34 — 50

S, M, L, XL, XXXL

JOVEM * SENHORA

Rua 14, n.º 787 - 4500 Espinho
Telef. 22 732 41 45 • Tlm. 91706 02 89



LONGINES

L'ELEGANCE DU TEMPS DEPUIS 1832

EVIDENZA AUTOMATIC
CHRONOGRAPH

OURIVESARIA

Confiança

1890

TEL.: 22 734 03 69
www.ourivesariaconfianca.com

Na Escola
Sá Couto

Feira do Livro

A Escola EB 2/3 Sá Couto está a remodelar e ampliar a sua biblioteca, para a tornar mais confortável e apelativa como espaço de trabalho e de lazer. Como tal pretende-se incluir espaços novos com computadores e outro material audiovisual que os alunos poderão usufruir para ouvir música ou ver filmes do seu interesse.

Deste modo a biblioteca terá de encerrar para que se procedam às obras.

Para que ninguém se sentisse prejudicado durante o período das obras a realizar, a escola proporciona aos alunos um pequeno espaço no polivalente para fazer alguns trabalhos.

No entanto, reservam-se mais surpresas. O grupo dinamizador do projecto "Sorridir, ler, aprender, sonhar e criar" desta escola, promove de 3 a 12 de Dezembro uma Feira do Livro aberta a toda a comunidade escolar (e nos horários nocturnos dos dias 3, 5, 9 e 11).

No horário diurno desta feira do livro decorrerão várias actividades de animação, tais como momentos de poesia, hora do conto e conversas sobre livros de autores.

No horário nocturno irá apresentar-se o mesmo programa de actividades e mais um extra, que será uma exposição de pintura dos artistas espinhenses Manuel Almeida, Ana Maria e Paulo Moreira, a efectuar-se no dia 11.

Micaela Santos

Banda de Música
da Cidade
de Espinho

Concerto
com harmónica
de Raul Mendes

A Banda de Música da Cidade de Espinho vai realizar depois de amanhã, pelas 21.30 horas, um concerto com a participação especial do campeão mundial de harmónica, Raul Mendes.

Este concerto terá lugar na sala de cinema do Casino Solverde, onde estarão também à venda os bilhetes para esta cerimónia.

Micaela Santos

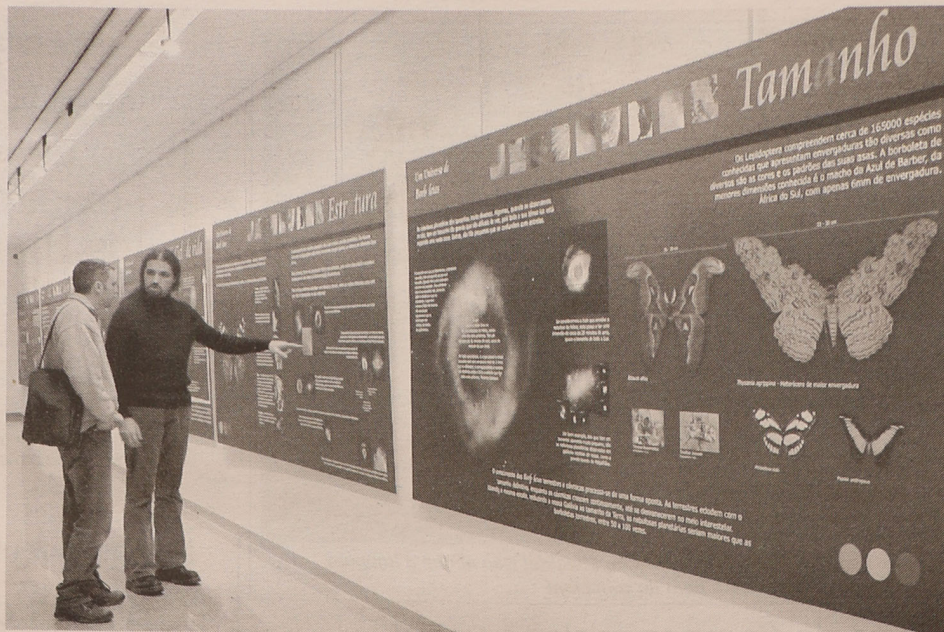

Matinés com "o Bosque Animado"

Russel Crowe no Multimeios

Em Dezembro, o Multimeios programou um mês muito especial para os cinéfilos espinhenses, com a exibição da saga protagonizada por Russel Crowe, que está a fazer furor nos cinemas, e com a estreia mundial de 'O senhor dos anéis - o regresso do rei', antecedida das reposições dos dois anteriores episódios da saga. Os mais pequeninos também recebem uma prenda de Natal com a reposição de "O Bosque Animado".

Sandra Soares

Assim, hoje é o último dia de exibição do terceiro episódio de Matrix e amanhã estreia "Master & Commander - O lado longínquo do mundo", filme realizado por Peter Weir e protagonizado por Russel Crowe que encarna um destemido marinheiro inglês que arrisca a sua vida e a dos companheiros, numa luta feroz contra o mar e um adversário poderoso.

De 12 a 14 de Dezembro, o Multimeios apresenta "11-09-

01 - September 11", película que inclui 11 curtas-metragens de 11 realizadores sobre o dia que abalou Nova York e o mundo.

Por fim, a 17 de Dezembro chega a tão esperada estreia mundial de "O senhor dos anéis - O regresso do rei". O filme será exibido, até ao final do mês, de terça a domingo pelas 17 e 21.30 horas, com a excepção da segunda-feira, quando apenas há sessão da noite. Na véspera de Natal e Ano Novo o filme é exibido apenas pelas 15 horas e nesses dias somente

pelas 21.30 horas.

Entretanto, os fãs do mundo fantástico de J.R.R. Tolkien têm uma prenda com a reposição dos dois primeiros episódios da saga. No dia 8 "O senhor dos anéis - A irmandade do anel" passa pelas 21.30 horas e no dia 16 de Dezembro "O senhor dos anéis - As duas torres" é exibido pelas 17 e 21.30 horas. As reservas para estas películas podem ser efectuadas através do email: reservas@mail.pt ou do telefone 227 331 190.

Sendo época de Natal, os mais pequeninos também não foram esquecidos, podendo voltar a apreciar "O Bosque Animado" película galega de animação em 3D cuja exposição respeitante à sua feita esteve patente na Galeria do Multimeios durante o Verão.

Este filme é exibido de 18 a 31 de Dezembro pelas 11 e 15 horas, com excepção do dia 15 em que só se realiza pelas 15 horas e dia 31 em que só se realiza sessão pelas 11 horas. Nos dias 22, 24, 25 e 29 de Dezembro não se realizam sessões.

Devido à apresentação deste filme, a película de grande formato "O Corpo humano", não será exibida a partir do dia 17 e até ao fim do mês de Dezembro.

Borboletas em exposição

No âmbito da astronomia, a equipa do Multimeios está a trabalhar na organização da

Astroactividade do mês que decorre no próximo dia 13 e durante a qual se vai a prender a construir um planisfério estelar.

No planetário, mantém-se em exibição, aos fins-de-semana e feriados, as sessões: 'A zanga da lua', pelas 15 horas e 'A volta do Sol', pelas 17 horas e no fim do mês vai decorrer uma noite de observação dedicada às nebulosas planetárias, protagonistas da exposição que está patente na galeria.

Esta exposição faz um paralelismo entre as borboletas e as nebulosas planetárias, dois fenómenos naturais separados por grande distância e inseridos em meios muito diferentes, mas que, atendendo à sua estética, tamanho, idade e delicadeza, são estranhamente semelhantes.

A exposição produzida pela Fundação Navegar estende-se ao longo de 16 painéis de grandes dimensões e apresenta também cerca de cem exemplares de borboletas provenientes da colecção do Museu de História Natural da Faculdade de Ciências da Universidade do Porto, nunca antes patentes ao público, intitulando-se "Um universo de borboletas". O público espinhense pode ficar a conhecer melhor a beleza das borboletas e das nebulosas planetárias até ao próximo dia 4 de Janeiro, de terça a sexta-feira, entre as 14 e as 18 horas e aos fins-de-semana e feriados, das 14.30 às 19 horas.

Vestirportugal

AMPEP "desfila" projecto

Na passada sexta-feira, foi assinalado, no Casino da Póvoa de Varzim, o mais recente projecto da AMPEP - Vestirportugal.

A cerimónia constou de um desfile de moda feminino e masculino com a apresentação da colecção Primavera/Verão para 2004 com as principais marcas portuguesas, a que se seguiu um jantar. Ao longo da noite procedeu ainda a apresentação de tendências Outono/Inverno em vídeo-hall e em dossiers individuais.

Vestirportugal é um projecto que pretende estimular a economia portuguesa em sectores de grande tradição no nosso país, mobilizando industriais e comerciantes, na defesa e promoção da qualidade do que produzimos.

Francisco Marques, um dos responsáveis pelo projecto, sintetizou: "Queremos que em Portugal se vista português, sensibilizando os consumidores nacionais, quer através da inovação e qualidade dos nossos produtos, quer da importância desse investimento em nós próprios, como país".

O Vestirportugal vai vingar, sobretudo, nas indústrias têxtil, calçado, confecção, joalheria, contando para o efeito com algumas das principais marcas portuguesas: Malhas Jotex; Lion of Porches; Bruno Belloni; Onara; Helsar; Eject Shoes; Triumph Internacional, J. Grelot e Obê.

Micaela Santos

S. Félix
da Marinha

"Mata porco"

Realiza-se neste sábado, pelas 20.30 horas, um convívio "mata porco", na Rua Combatentes do Ultramar (casa de Afrânio Ramos), junto à Capela da Picada, organizado pelo Rancho Folclórico de S. Félix da Marinha. Do programa deste convívio consta o início do "mata porco" pelas 18.30 horas, seguido de um banquete com papas de sarabulho, rojão, pão e vinho. Mais tarde actuarão danças regionais subirão ao palco para dar um sabor de alegria a esta cerimónia.

Nesta festa será ainda feita a atribuição do porco no local, a ser sorteado por todos aqueles que adquiriram rifas.

Micaela Santos

Loja das Miudezas

José Manuel Queirós

Retrosaria - Botões - Lingerie
Interiores Homem - Collants

Rua 23 n.º 447 - 4500 ESPINHO - Telef. 227314174

VENDE-SE ESPINHO

P/ NEGÓCIO E INVESTIMENTO

- LOJA, na Rua 37/14 com 100 m² + 60 m², cave.
- ARMAZÉM novos na Zona Industrial, c/ 325 m² + 52 m² escrit.
- ARMAZÉM na Zona Industrial, c/ 600 m² + 45 m² escritório.
- TERRENO, Zona Industrial de S. Félix da Marinha c/ 7.100 m².
- LOTES p/ construção em altura c/ projecto aprovado, em Nogueira da Regedoura, junto IC24 já c/ todas as infraestruturas.

Trata o Próprio - Tlms. 96 424 76 76 - 96 417 79 96

VENDE-SE

ESTANTARIAS SUPERMERCADO

MÁQUINA CAFÉ * FRIGORÍFICOS * BALANÇAS

Contactar telef. 22 734 62 30

Os panos bordados, trabalhos em costura, pinturas e outros objectos fazem parte da venda de Natal do lar e do centro de dia da Santa Casa da Misericórdia de Espinho.

Com trabalhos do lar e centro de dia

Venda de Natal na Santa Casa da Misericórdia



São muitos trabalhos elaborados pelos próprios utentes e outros oferecidos pelo comércio de Espinho que se destinam à venda de Natal cujos fundos reverterão a favor dos próprios utentes, quer para os passeios durante o ano, quer para a compra de material. Esta iniciativa, que já se realiza há 17 anos a esta parte, está aberta ao público em geral desde terça-feira à tarde na Santa Casa da Misericórdia de Espinho, no lugar de Pedregais, em Anta todos os dias entre as 14 e as 18 horas, até 31 de Dezembro.

Manuel Proença



OPINIÃO

NOTAS DE POUCA MONTA

António Duarte Estêvão

Desconfiar é coisa necessária...

*A vida tem tal mistério
Envolvido em desaforo,
Que ao defender o critério
Dum mundo mais justo e sério,
Ninguém se ri do meu choro!*

*Hoje em dia, um homem prático
Tem ar grave na "fachada"...
Ao ver um mundo lunático
E um povo sorumbático,
Não consegue achar piada!*

Já lá vão muitos anos quando a minha avó me dizia: - Tem cuidado e não te esqueças que "anda meio mundo a enganar outro meio"!... Tanto tempo foi decorrido, meu Deus e, cada vez vejo mais gente assarapantada com os "filmes" exibidos na "pantalha" dos nossos dias, na vida de cada um de nós e no mundo, que tornou-se vulgar sair da boca dos mais cépticos a dura e magoada expressão: "não confio mais em nada nem em ninguém!"

Dois vareiros do nosso mar comentavam calorosamente a atitude dum homem das suas relações, quando um deles exclamou em voz alta: - Ele é um "trafulha"!... Não passa dum "vigairista"!... Como o "português" aplicado me feriu os tímpanos, tentei corrigir: - Não digas "vigairista" mas sim "vigarista"!... De imediato, o que tinha "o coração perto da boca", perguntou-me: - O sr. Toninho, também o conhece?...

Arrependido de me ter metido, onde não era chamado, fui-me "escapulindo" como quem não quer a "coisa"!...

Muito embora esta cena tenha ocorrido há uns anitos, recordo que a firma "Marginais, Marginalizados & Ca." parece ter aumentado a olhos vistos.

Lembro-me, perfeitamente, que, há sessenta anos, o jornal "O Comércio do Porto" publicou uma interessante série de artigos onde relatava, minuciosamente, vários casos de inúmeros "contos do vigário", sendo alguns intrincados e muito imaginativos.

Conheci alguns leitores que guardavam esses preciosos recortes, uma vez que estávamos em tempo de guerra e os burlões e oportunistas eram aos "montes". O "O Comércio do Porto" prestava, assim, um serviço relevante, ao denunciar os processos mais utilizados pelos "amigos do alheio", fazendo com que o "Zé-povinho" não se deixasse "levar" com tanta facilidade.

Recorde-se que, nesse tempo, até a música, a boa música, além do natural encantamento, também nos transmitia avisos e cautelas. Vem, a propósito, a letra do bellissimo tango de Francisco Canaro que vinha ao nosso encontro, através dos altifalantes, dependurados nas palmeiras do saudoso "picadeiro", alertando-nos da seguinte maneira: " - Desconfiar é coisa necessária para enfrentar os tempos que corremos..., etc., etc."! É evidente que, desconfiar reportava-se à sedução e ao amor, mas, podia servir, também, para abrir os olhos aos menos cautelosos em determinadas "áreas"!...

Espinho, como terra avisada que era, não deixava os "seus créditos por mãos alheias", e daí, o facto de possuir três detectives municipais de alto gabarito, João Bonção, Porfírio Rodrigues e Augusto "Carcereiro", autênticos "Sherlock Holmes" do nosso tempo e muito temidos pelos larápios, que fugiam, a "sete pés", da hipótese de ver o nosso "sol aos quadradinhos!..."

Curiosamente, há três ou quatro anos, um espinhense e meu velho companheiro do ciclismo juvenil, disse-me que lhe custava ir a Gaia, porque os jornais falavam muito em furtos e consequente "alto risco".

No entanto, é certo e sabido que, presentemente, não há que fiar e já não há terra que se possa gabar de ser virgem de ataques de amigos do alheio e outros que tais.

Os grandes aglomerados de gente, feiras, festas profanas e religiosas, eram os locais preferidos pelos fora-da-lei, mas, hoje em dia, chegam a descer ao mais humilde dos povoados, para burlar ou pilhar os pobres, velhos e doentes que lá moram.

Podemos ver na passarela um manequim com as mãos nos bolsos, mas, na vida, ninguém gosta dos "modelos" que metam as mãos nos bolsos... dos outros!...

GARRAFEIRAS

VISITE-NOS...

Se procura qualidade aos melhores preços!

- Presunto **BELLOTA** (de Salamanca) . . . **29,93 € / Kg** . . (6.000\$00 / Kg)
- Presunto **PATA NEGRA** Ibérico **22,45 € / Kg** . . (4.500\$00 / Kg)
- Presunto serrano **POENTE LAGUNO** **9,73 € / Kg** . . (1.950\$00 / Kg)
- **PAIO DE LOMBO** Pata Negra **18,95 € / Kg** . . (3.799\$00 / Kg)

PROMOÇÃO:

Whisky's, Vinho do Porto Vintage, Champagne e Espumantes

VISITE AS N/ GARRAFEIRAS C/ GRANDE SELECÇÃO DE VINHOS (NOVOS E VELHOS) ESPUMANTES, CHAMPANHES, VINHO DO PORTO, WHISKY'S, LICORES, BRANDY'S, QUEIJO DA SERRA, FRUTOS SECOS...

Aproveite e encomende já

O SEU CABAZ DE NATAL

- Cabaz nº 1 **50,00 €** (10.024\$00)
- Cabaz nº 2 **65,00 €** (13.031\$00)
- Cabaz nº 3 **80,00 €** (16.039\$00)
- Cabaz nº 4 **95,00 €** (19.046\$00)
- Cabaz nº 5 **160,00 €** (32.077\$00)
(c/ presunto serrano)
- Cabaz nº 6 **299,00 €** (59.944\$00)
(c/ presunto Pata Negra)

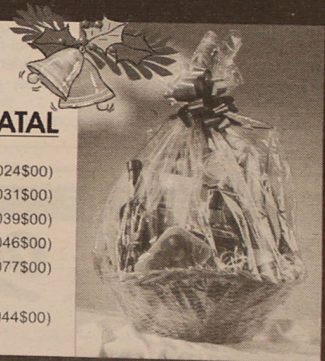

Preços especiais para quantidades

Vinhos velhos p/ colecionadores

Av. 24, nº1015 - Espinho - Telef.: 22 732 08 86

* Rua 23, nº 427/435 - Espinho - Telef.: 22 734 02 22

Alegando ser vítima de calúnias Vera Cruz demite-se do Orfeão de Espinho demite-se

A presidente da Direcção do Orfeão de Espinho, Vera Cruz apresentou o seu pedido de demissão ao presidente da Assembleia Geral daquela colectividade no passado dia 26.

Vera Cruz demitiu-se quer do cargo de presidente, quer das funções de maestrina do coral sénior alegando a "falta de apoio prometido aquando das eleições, as pseudo-jornalísticas de cariz caluniador e difamador sobre a minha pessoa, as calúnias e difamações públicas em casa de sócios e entidades locais, a família, a saúde debilitada de cariz grave de um familiar muito próximo e a situação profissional".

Vera Cruz, na carta que dirigiu ao presidente da Assembleia Geral, pede para que ele "não a guarde numa gaveta" e conclui que cabe ao presidente daquele órgão social "resolver os assuntos pendentes com os elementos desta Direcção que queiram continuar".

Manuel Proença



CORREIO DO LEITOR

As contas e os motivos de uma demissão

Da presidente demissionária a ex-maestrina do Orfeão de Espinho, Vera Cruz, recebemos a seguinte carta, com pedido de publicação:

"Desde o dia 26 de Dezembro de 2002, tanto de forma escrita como verbal, sou acusada de manobras de afastamento de pessoas do Orfeão, ter recusado algumas actividades, não ter deixado o Orfeão ser conhecido pela televisão aquando do aniversário dos Bombeiros Voluntários Espinhenses, enfim, ser a maldade em pessoa.

A última notícia, até à data em que escrevo, data do dia 20 de Novembro de 2003, em que alguém, que penso se estar a perder em Espinho, pois além de ser a crítica destrutiva em pessoa, crítica dois dos melhores maestros de corais orfeónicos do Norte de Portugal, crítica as vestes elaboradas pela anterior direcção, crítica o meu modo de ensaiar, esquecendo-se que quem ensaia o coral sénior é a mesma pessoa que ensaia o coral juvenil – quando temos bons ovos, fazemos boas omoletas, enfim, penso que pela forma como crítica, a Direcção do Orfeão de Espinho não pode perder esta oportunidade de convidar este senhor para maestro do Orfeão de Espinho, pois quem crítica é porque com certeza sabe fazer melhor.

Quando assumi a direcção do Orfeão de Espinho, foi-me dito que teria todo o tipo de ajudas. Onde estão elas?...

Encontrei o Orfeão desta forma:

– No banco existia um saldo bancário devedor de 23,11 euros. Para "levantar a cabeça", tivemos de comprar novos livros de actas, revalidamos o apartado nos CTT, pagamos tudo o que nos foi exigido para regularizar a situação bancária, compramos selos, tivemos de lavar a bandeira, algo que estava pouco estimado, compramos livro de recibos, foi-nos entregue restos de tecido nitidamente rasgado que poderiam ter sido aproveitados para novos vestidos e camisas, entre outras coisas.

Da direcção anterior, aparecem com muita rapidez as

seguintes contas para pagar 30 euros – de feitura de vestidos e encharges do Coral Sénior, 35 euros – Rosa Florista, 500 euros – a feirante que vendeu os tecidos para os vestidos do coral sénior, 83,84 euros – electricidade EDP (da sede na Rua 7 – sede esta que já não se estava a utilizar desde Setembro de 2002 – meses em atraso e levantamento dos contadores), 30,38 euros – Água SMAS (da sede na Rua 7 – meses em atraso e baixa do contrato), débito na empresa Transpúblico no valor de 2250 euros, realizado à já alguns anos a quando da ida do coral a França (antigas direcções) dinheiro esse que foi dado pela Câmara Municipal e as restantes despesas foram ao encargo dos coralistas e da comunidade portuguesa em França. Sendo assim, para onde foi o dinheiro?... Pagamento do trabalho de costureira de uma das coralistas no valor de 13,50 euros, pagamento ao Tribunal Judicial de Espinho no valor de 330 euros (custas do processo em Tribunal da sede na Rua 7), factura que data de 11 de Junho de 2001, da Tipografia Menses, com um débito de 116,72, euros pela realização de 5000 rifas "angariação de fundos", rifas essas que foram passadas, foi sorteado o prémio, mas nunca foi entregue nem o prémio nem o dinheiro..., porque?... Onze meses em atraso de pagamento à maestrina no valor de 1371,69 euros. Foi escrito num jornal que o dinheiro do jogo daria para muita coisa, em especial para pagar à maestrina. Como pagar à maestrina se antes é necessário pagar aos de fora para que o nome do Orfeão seja limpo?... Dentro deste panorama para que serviu o dinheiro do jogo?...

Em meu poder em Fevereiro de 2003, tinha o seguinte dinheiro do orfeão da antiga Direcção: 5 euros – pagamento de cotas; metade do valor do tecido de um vestido – 15 euros; e o dinheiro entregue enfrente ao coral por um elemento do Orfeão 20,70 euros. Todo este

dinheiro foi entregue ao novo tesoureiro que pode confirmar com as facturas que tem por mim e por ele datadas e assinadas. Foi acusada de ser eu a causadora da não apresentação de contas pela antiga direcção. Não era apenas eu que tinha dinheiro e o meu foi entregue...

O Tribunal apareceu, porque a senhoria cansou-se de palavras ao vento, e do barulho provocado não por actividades do Orfeão, mas pelas festas particulares lá realizadas que demoravam até altas horas da madrugada. Foi-nos comunicado uma penhora aos bens do Orfeão, devido a um contrato feito com a TV CABO – Porto. Pedimos a fotocópia do contrato e enviamos ao respectivo advogado, o nome, morada, número de telefone da pessoa que assina o contrato. Não tendo qualquer carimbo do Orfeão, este não pode ser responsabilizado. Desde o início do mandato as cartas anónimas proliferaram com acusações, algumas delas bastante graves, mas até as cartas ditas anónimas são muito fáceis de detectar os seus autores com as novas tecnologias. Será que quem escreveu pensou nisso?...

Fui acusada de não colocar o Orfeão de Espinho em primeiro lugar na minha vida. O que é que o Orfeão me dá ou me tem dado?... Não preciso do Orfeão para ascender socialmente, nem

preciso de difamar ou afastar ou anular os outros para meu benefício. Trabalho muito para poder andar com o rosto levantado. Sou esposa, filha, nora, neta, sobrinha e prima de pessoas dignas que trabalham para honrar o seu nome. Não sou pessoa de gastar o que não é meu, de "comer" o que os outros trabalham, de desonrar quem quer que seja.

A esse senhor que tanto escreve sobre mim, muito obrigado, pois é sinal que até simpatiza comigo, mas não o sabe exprimir. Informo-o que apesar de nunca termos tido nenhum diálogo que lhe permitisse estes escritos, eu não vou escrever o penso do senhor, pois a minha vida é muito mais importante do que um parasita da sociedade.

Sobre o Encontro de Coros, as entidades foram avisadas com cartas com avisos de recepção, que possuo. Portanto todos foram avisados e convidados, não foram ao Encontro de Coros porque não puderam. Sobre a minha postura como maestrina, o senhor não é digno de falar, mas se consegue fazer melhor, em frente, dou-lhe a maior força. Pena tenho, que não fale nos jornais de si mesmo e dos seus. Talvez a sua vida mereça destaque, visto que sempre fala na primeira pessoa. Em relação à tão famosa medalha, eu se fosse o senhor tinha vergonha e calava-me, pois como fiel depositário, onde está o papel assinado e datado por V. Exa. e por membros desta direcção em que prova que a entregou à actual direcção do Orfeão?... Para a próxima semana ou nas próximas semanas, poderei ter resposta, mas coloque o meu nome, pois assim o diálogo será outro.

Apesar deste senhor, o pior é ter convivido com pessoas de duas faces, pessoas que não tendo personalidade falam nas costas para não serem confrontadas também com as suas próprias vidas. Mas, talvez tenha de me habituar pois não são os jovens que não têm valores, mas sim os mais velhos que nunca souberam ensinar o que realmente é ser pessoa.

Aos Bombeiros Voluntários Espinhenses e à Confraria de S. Pedro, o meu muito obrigado pelo vosso acolhimento. A todos quantos me apoiaram, dentro e fora do Orfeão, o meu muito obrigado, mas cabe a vós lutarem por aquilo que desejam para o Orfeão. Queria o bem do Orfeão, já existem actividades para o próximo ano, mas o novo maestro de Espinho, saberá realizá-las muito melhor que eu.

O que se está a passar comigo, anteriores maestros já o passaram. Isto é apenas o ciclo que quando não fazemos a vontade somos criticados, difamados porque as pessoas não têm mais nada para fazer na vida.

Mais uma vez, aconselho ao senhor que escreve, a falar de si mesmo e da sua ilustre família e deixe os jornalistas fazer o seu trabalho, pois se assim for, com certeza a cidade de Espinho ficará mais rica com os seus conselhos de boa educação, dando o seu próprio exemplo".

Vera Cruz
(Espinho)

VENDE-SE

DÚPLEX ESPINHO

Novo, localizado centro, área superior a 150 m², bons acabamentos, garagem fechada para 2 carros. Excelente preço.



22 734 00 17 / 96 424 19 42

Clínica Médico-Dentária

Rosa Neves, Lda.

Rua 29, n.º 696 (entre as ruas 26 e 24)

Marcações pelos telef.: 22 734 01 16 e 91 496 13 67

VENDE-SE EM ESPINHO

T4 DÚPLEX – COM VISTAS P/ MAR

Com: 4 quartos + 2 salas e grande hall, maravilhosas cozinha e saleta/copa, despensa, 3 banhos (2 suítes), 2 lareiras + 1 salamandra; 2 compridas varandas cobertas + 1 grande terraço; 1 garagem independente e local exterior p/ vários carros. Foi USADO pelo dono. Óptimos acabamentos interiores. Está como novo.

Vende e trata o dono – Tlm. 96 665 17 93

Trigêmeos de Anta já estão em casa "Um milagre de Deus"

Para alegria de toda a família, os trigêmeos de Anta - Gonçalo, Tiago e Rodrigo - estão em casa desde o passado domingo, já foram à sua primeira consulta ao pediatra e não param de ganhar peso, pelo que tudo está bem e os pais só não estão mais tranquilos porque não é fácil cuidar de três recém-nascidos, apesar de toda a família fazer questão de ajudar.

Sandra Soares

Iola Marlene Rocha e António Jorge Vieira resolveram ter um filho, não fizeram qualquer tratamento, mas na primeira



ecografia, feita às 13 semanas, descobriram que iam ser pais de trigêmeos. Emocionados por verem o primeiro filho, apenas sorriram quando a médica revelou que eram gémeos e quase não reagiram quando ela lhes disse que afinal havia mais um.

Com os avós é que as coisas não foram tão tranquilas e quando os pais lhes deram a notícia ficaram incrédulos, só acreditaram depois de verem a gravação da ecografia que não mentia, lá estavam os três netinhos.

Sendo uma gravidez trigemelar, Iola Rocha foi encaminhada para o Hospital de S. Sebastião (Santa Maria da Feira) onde às 17 semanas a avi-

saram de que a sua gravidez era de risco e teria de descansar muito, conselhos que seguiu à risca.

Com alguns sustos pelo meio, o internamento de cinco semanas no hospital e a preocupação constante com o facto de haverem ou não incubadoras disponíveis na altura do parto, Iola Rocha conseguiu levar a gravidez até às 34 semanas e os bebés nasceram todos saudáveis, num espaço de poucos minutos, na tarde do dia 19 de Novembro.

A mãe não quis anestesia geral e assistiu a tudo: o primeiro e mais difícil foi o Gonçalo, o mais pequenino, que nasceu com dois quilos e cinco gramas, seguiu-se o Rodrigo

que nasceu com dois quilos e noventa e, por fim, o Tiago com dois quilos e duzentas, todos com cerca de 47 centímetros.

Apesar de serem três bebés, a mãe teve alta ao fim dos cinco dias normais. Quanto aos trigêmeos, ao fim de alguns dias saíram dos cuidados intensivos na neonatologia e passaram para a pediatria onde reagiram bem a um ambiente normal, pelo que rapidamente estavam prontos a ter alta.

Só o Gonçalo ficou mais uns dias no hospital por causa de uns valores estranhos numa análise, mas verificou-se que não era nada e no domingo já a família estava toda reunida.

Apesar de serem três bebés muito tranquilos que, por enquanto, raramente choram, é necessária uma tabela para controlar os horários de todas as suas necessidades, basta dizer que uma embalagem de 28 fraldas dura um dia.

Jorge Vieira está de férias, mas volta ao trabalho no início do ano, já Iola Rocha que é professora de Matemática, não quer retomar a sua actividade como explicadora, até porque terá de ver se compensa trabalhar e pagar a alguém para tomar conta dos seus filhotes.

Criar um filho é diferente de criar três, mas toda a família concorda que a casa está mais rica e os três pequeninos trouxeram felicidade a triplicar, quanto ao resto: "Deus nunca nos dá uma cruz mais pesada do que a que podemos carregar", como afirma Iola Rocha, que faz questão de agradecer a todo o pessoal do hospital pelo tratamento dispensado e o apoio de todos os familiares e amigos.

Vice-provedora da Misericórdia Faleceu Luciana Marques

Faleceu no sábado, aos 85 anos, Luciana Figueiredo Marques, uma das figuras que marcou o desenvolvimento da Santa Casa da Misericórdia de Espinho. A actual vice-provedora da Santa Casa da Misericórdia de Espinho e sócia benemérita deixou uma profunda saudade no seio de todos os que, ao longo dos anos serviram e vêm servindo aquela instituição.

Luciana Marques fez parte da mesa presidida pelo saudoso provedor, Amadeu Moraes (pai) e foi uma das grandes impulsionadoras da obra que nasceu em Anta - o Lar de Idosos e o Centro de Dia. A vice-provedora sempre deu grande parte da sua vida à Santa Casa da Misericórdia de Espinho, daí que a zona de acamados profundos do Lar tenha sido baptizado com o seu nome.

Manuel Proença

Condutor de bicicleta Homem de 88 anos gravemente ferido

Um homem de 88 anos de idade ficou ferido gravemente num acidente que ocorreu na segunda-feira ao fim da manhã no cruzamento da Rua da Guimbra com a Rua 33, em Anta. O acidente envolveu dois veículos: um ligeiro de passageiros e um velocípede. O octogenário, condutor de uma bicicleta, foi transportado pelos Bombeiros Voluntários de Espinho ao hospital local, acabando por ser transferido para Santa Maria da Feira, para o Hospital S. Sebastião.

Manuel Proença

Na feira semanal Apreendidos DVD e CD

As Brigadas de Investigação Criminal e as Brigadas de Intervenção Rápida da Polícia de Segurança Pública de Espinho apreenderam, na segunda-feira, na feira semanal, 91 DVD's e 69 CD's por suspeita de serem usurpados.

A Polícia aguarda, entretanto, o respectivo exame pericial para confirmar, ou não, a abertura do respectivo processo judicial. Entretanto, a PSP de Espinho deteve no sábado, 23H50, um jovem de 21 anos, trolha, por condução de um veículo automóvel sem estar habilitado para o efeito.

Durante a semana compreendida entre os dias 24 de Novembro e a passada segunda-feira, a Polícia de Segurança Pública registou 17 acidentes de viação, dos quais resultaram dois feridos ligeiros e um ferido grave.

Manuel Proença

Tel. 22 732 44 58 • Tlm. 96 247 02 42 • 96 411 83 50

Aluga-se
ESPINHO
T2 - C/ e s/ mobilta * T3 mobilado * T2 de luxo novo * Lojas Loja - Edif. S. Pedro

LAPA / P. CORTEGAÇA
T3 - Novo * T2 - Novos.
Todos c/ sub. Renda Jovem
* Café em Esmoriz

Trespasse
Café Restaurante - Rua 19
Escritórios p/ serviços - Rua 19 e 23

Vende-se
ESPINHO - T2+1 - Novo *
T1 - Usado * T2 - Usado - Centro
* T3 Dúplex no centro de Espinho
* Moradia Esmoriz

LOUROSA, LAPA, NOGUEIRA
T2 e T3 - Novos * Terreno - Moradias
- Nogueira * Vivenda em Esmoriz

ESPINHO (Centro)
T2 novo, (mesmo no Centro), c/ garagem individual.
Pronto habitar. Só 124.670,00 Euros (25.000 c.)

ESMORIZ (Centro)
T2+1 novo recuado c/ vista mar, arrumo e l/ garagem. Só 87.289,63 Euros (17.500 c.)
T2 novo recuado, c/ churrasqueira, arrumos e l/ garagem. Só 87.289,63 Euros (17.500 c.)
T3 novo, c/ arrumo, l/ garagem para 2 carros. Só 92.277,61 Euros (18.500 c.)
T1 c/ novo, c/ arrumo e l/ garagem. Só 52.373,78 Euros (10.500 c.)
T3 como novo, c/ garagem individual. Só 74.819,68 Euros (15.000 c.)

Contactos: 91 941 71 79 / 96 843 44 91 / 93 398 98 06

Artes Artesanato
Donzília Moura da Rocha Fonseca

Visite este espaço de tradição
Rua 8, n.º 359 - 4500 Espinho • Tel. 22 732 40 54

Festas Felizes

DE
vende-se no
Quiosque
CP
(Estação)

VENDE-SE - GRANJA
T3 NOVOS - PRONTOS A HABITAR

- 140 m2 + gar. privada 34 m2. Euros 122.205 (24.500 cts.)
- 120 m2 + c/ gar. privada 34 m2. Euros 110.733 (22.200 cts.)
- 105 m2 + c/ gar. privada p/ 2 carros. Euros 86.292 (17.300 cts.).

Todos c/ suite, c/ hidro., etc.
Informa o próprio - 22 753 29 95 - 91 603 81 63

DE
vende-se no
Café
Trovador
(Av.ª 24)

uma prenda de NATAL

Valor de Prestações Mensais:
T2 = 149,65 Euros (30.004\$00)
T3 = 219,38 Euros (43.983\$00)

vende-se APARTAMENTOS DE LUXO
Cozinha equipada c/ electrodomésticos
Paços de Brandão / Tlm. 91 772 92 92

Padaria e Confeitaria

Especialidades:
BOLO-REI * PÃO DE JAMON
BOLOS DE CASAMENTO E ANIVERSÁRIO
BOLO MÁRMORE
BOLO DE SARDINHA
PÃO-DE-LÓ MARGARIDE
PÃO-DE-LÓ DE OVAR
PIZZAS * CACHITOS
PÃO C/ CHOURIÇO

A Japoneira em Flôr
Deseja a todos os seus Clientes e Amigos
BOAS FESTAS

CENTRO COMERCIAL A JAPONEIRA
Av.ª S. Cristóvão, 1260 - 4500-705 NOGUEIRA DA REGEDOURA - Santa Maria da Feira
Telef. 22 745 8658

inquirido

Está-se a aproximar o Natal... Já começa a ser tempo de comprar prendas. As pessoas optam, por norma, por fazer as suas compras de Natal no comércio tradicional em Espinho. Contudo, as obras na cidade são, provavelmente, um factor que leva algumas pessoas a irem para os shoppings. Outro problema é que, este ano, há quem se queixe de ter poucas possibilidades económicas, tal como afirmou a maioria dos inquiridos. Mas, apesar de tudo, "quem tiver vontade, faz na mesma"!

Crise? Compras de Natal...

"Nem que sejam dois pares de meias!"

Maria Adelaide
53 anos
doméstica
Argoncilhe



1. É mais no comércio tradicional, porque gosto mais.
2. Acho que não...
3. Muito mal. Se Deus quiser vou ao Chile ver um filho missionário. Portanto, as compras baseiam-se todas no dinheiro que vou gastar na viagem. As compras vão-se reduzir ao mínimo para poder ir ver esse filho.

Aurora Santos
47 anos
doméstica
Espinho



1. Em Espinho.
2. Não, acho que não. Quem tiver vontade faz na mesma!
3. É o costume, é sempre a mesma coisa! As possibilidades não são muitas, mas as compras vão-se fazendo conforme se pode!

Gracinda Silva
40 anos
doméstica
Espinho



1. De preferência em Espinho, se me derem oportunidade para isso a nível de condições de estrada. Porque eu não sei onde deixar o meu carro para fazer as compras e há muitos buracos. Um dia destes, eu ia caindo num! Se melhorar brevemente faço aqui; senão melhorar, procuro uma grande superfície. Infelizmente se calhar vai ser isso mesmo.
2. Neste momento acho que sim. Vai influenciar bastante, porque além de não haver estacionamento, o que é grave, há realmente buracos, há lama; o pó já não digo porque agora o tempo está mais húmido. É a falta de estacionamento e é andar em cima das covas! Eu penso que, este ano, o comércio vai ser muito prejudicado, apesar de eu achar que esta obra vai beneficiar em tudo. Vamos é ter de ter paciência e se não usufruirmos este ano do comércio de Espinho, para o ano cá estaremos!
3. Muito poucas, porque neste momento estou a pagar muitos impostos. Tenho pouco dinheiro este ano.

Maria Alzira
72 anos
reformada
Anta



1. Em Espinho, porque estou habituada a fazer as compras aqui.
2. Eu acho que não, porque as obras têm de ser feitas!
3. Há piores, também não me posso queixar muito. Somos dois reformados, marido e mulher, e vamos ganhando a nossa reforma. Não vou estar a dizer o contrário nem chorar, não vale a pena...

Ramiro Silva
48 anos
bombeiro
Espinho

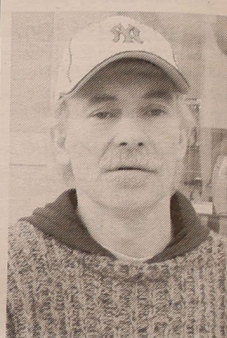

1. Por norma costume fazer em Espinho. Acho que não há necessidade de me deslocar para longe. A vida também está cara, e os transportes... E se já não compensa comprar em Espinho, fora de Espinho ainda pior, mais caríssimo fica!
2. Eu acho que sim. Vivi em Espinho toda a minha vida e nunca vi a situação tal como está. Está caótico! Isto, numa altura destas, não é admissível de acontecer!
3. Acho que todo o português tem poucas. Deve ser dos piores anos que enfrentamos a nível de poder de compra.

Micaela Santos (texto)
Vitor Lancha (fotos)

1. Vai fazer as suas compras de Natal no comércio tradicional em Espinho ou em shoppings? Porquê?

2. As obras em Espinho são uma razão para não se comprar prendas de Natal no comércio tradicional de Espinho?

3. Este ano tem muitas ou poucas possibilidades económicas para comprar as prendas de Natal?

Compramos todos os artigos em:

OURO * PRATA * JÓIAS
CAUTELAS DE PENHOR

Pagamos melhor e a dinheiro

Rua 23, n.º 174 - Edifício S. Pedro - 2.º - Sala Y - ESPINHO • Tlm.: 96 587 98 72

NOVAS
INSTALAÇÕES

sopa de letras
COMUNICAÇÃO DE IDEIAS, LDA.

E. N. 109, N.º 1392 - 4405-575 - VALADARES
TEL/FAX: 22 7120232 - TLM: 919551856
E-MAIL: sopadeletras@mail.telepac.pt

ELVIRA SILVA

Especialista de Dermatologia
Venereologia
(Doenças da Pele)

CONSULTÓRIO: Rua 11, n.º 746 • Telef. 227343467

Fernando Magalhães
43 anos
funcionário camarário
Espinho



1. Eu e a minha mulher vamos mais aos shoppings, porque têm mais variedade e o preço também não é tão alto.

2. Poderá ser um dos motivos. Porque Espinho está esburacado, principalmente no centro da cidade, e é um bocadinho difícil para as pessoas irem às lojas...

3. Mais ou menos igual à dos anos anteriores, ou seja, poucas!

Idalina Ferreira
72 anos
reformada
Anta



1. É mais em Espinho que eu faço, porque é mais perto e eu não vou para longe!

2. Atrasa um bocadinho, porque as pessoas têm as ruas muito estragadas e às vezes querem levar o carro e não podem...

3. Muito poucas! É só a reforma e não dá para mais!

Joaquim Rodrigues
27 anos
segurança privado
Esmoriz



1. Acho que aqui em Espinho.

2. Acho que não...

3. Poucas...

Maria Rute
43 anos
funcionária administrativa
Espinho



1. Já fiz algumas cá em Espinho e tenciono, talvez, fazer algumas num hipermercado. Talvez por causa dos preços.

2. Bastante!

3. Muito poucas. Tenho uma filha na faculdade. Portanto, isto está muito mau!

Aníbal Aguiar
50 anos
desempregado
Espinho



1. Eu não devo fazer muitas compras, porque isto está um bocadinho mau e, desempregado, não tenho muita coisa para dar a ninguém.

2. É possível, porque as pessoas querem se deslocar a certos sítios e não têm estacionamento e são capazes de optar por outros lados.

3. É como digo, possibilidades tenho... mas não são muitas!

Maria Pereira
77 anos
doméstica
Anta



1. Eu, por acaso, já fiz aqui na rua 19, numa casa de roupas.

2. Eu acho que sim, porque as ruas estão todas esburacadas!

3. Eu não tenho muitas economias. Eu estou sozinha e a receber uma pensão muito pequenina. Tenho um bocadinho de dinheiro, mas tenho que o gerir bem que é para o resto da minha vida. Mas tenho de comprar umas coisas pequenas para dar aos meus netos, que eles gostem, nem que sejam dois pares de meias!

DR. ILÍDIO SANTOS

MÉDICO DENTISTA

Consultórios:

— Rua 16 (Esquina Rua 19), n.º 545-1.º Dt.º - Espinho - Telef. 22 734 29 31
— Rua Júlio Dinis, 748 - 4.º Esq.º - Sala 413 - Porto - Telef. 22 600 71 75
— R. Manuel Alves de Sá, 15 G - 4400-494 V.N. Gaia - Telef. 22 711 86 61 / 22 711 86 42

Implantes
Ortodontia Fixa
Prótese Fixa

Acordos com:
SAMS/QUADROS
ACASA * CGD
ADSE * PSP

VENDE-SE T1, T2 e T4 Dúplex ESPINHO – Apartamentos novos prontos habitar, c/ oferta electrodomésticos

- T1 e T2, na Rua 23, junto ao Tribunal
- T4 Dúplex, junto à Igreja, c/ 200 m² + terraço 30 m
- T1 e T2, Rua 20, junto à Tourada

Trata o Próprio - Tlms. 96 417 79 96 - 96 424 76 76

Fonseca

TECIDOS - MODAS

RUA 19, N.º 275 — Telefone, 22 734 04 13 — ESPINHO

INFANTÁRIO JARDIM DE INFÂNCIA COSTA VERDE

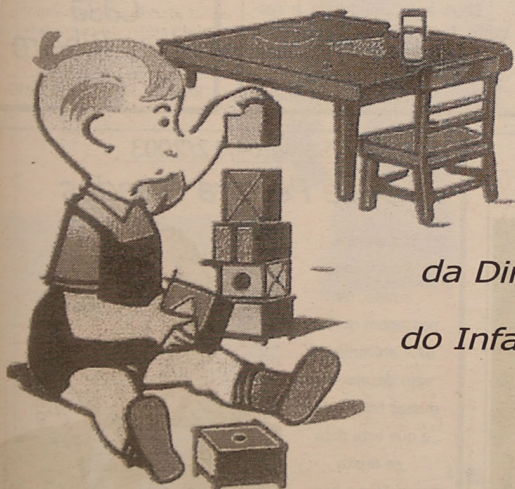

*Que em todas as casas,
haja Amor, Paz e Saúde,
são os votos sinceros
da Direcção e das Funcionárias
do Infantário Jardim de Infância
Costa Verde de Espinho
— Cruzada do Bem.*

Rua 18, n.º 1145 - 4500 Espinho • Telef. 227330610 • Fax 227312895

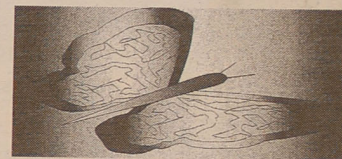

DOMINGOS SANTOS

FOTÓGRAFOS
PROFISSIONAIS

*Deseja a todos os Clientes e Amigos
Festas Felizes*

ESTÚDIOS FOTOGRÁFICOS, LDA.

TEL. 22 731 26 38 • FAX 22 731 91 26
RUA 19 N.º 868 - 4500-253 ESPINHO



Homenagem e convívio

Rancho dos Altos Céus no Brasil

Entre os dias 7 e 24 de Novembro, o Rancho Nossa Senhora dos Altos Céus, de Anta, realizou o sonho de muitos dos seus elementos com uma digressão pelo Rio de Janeiro, no Brasil, durante a qual actuou em diversas casas portuguesas. Mas também houve tempo para visitas turísticas e muito convívio entre os elementos do grupo e os emigrantes brasileiros sempre ávidos de notícias do seu Portugal, que fizeram questão de homenagear o grupo antense.

Sandra Soares

Bodas de Ouro – 06/12/1953 - 06/12/2003

Ana Alves da Silva Ilídio de Sousa Moreira



Seus filhos,
noras e netos,
vêm na passagem
das suas
Bodas de Ouro,
desejar-lhes
muitas
felicidades.



CLINICA MÉDICO
LEOPOLDINA SANTOS TAVARES, LDA

Acordos com: ACASA - CGD - MULTICARE

Rua 23, n.º 773 - 1.º Esq. — 4500-277 ESPINHO
Telef: 22 732 41 21

Salvé 04-12-2003

Bruna Filipa



Seus avós, madrinha e restante família, vêm desejar-lhe muitas felicidades, na passagem das suas 2 primaveras.

Beijinhos e parabéns.

CAFÉS

seleccionamos
e torramos
na nossa fábrica
as melhores
qualidades
aos melhores preços

Casa
Alves Ribeiro

Rua 19, 294 - ESPINHO

Salvé 09/12/2003

Raquel Patrícia Dias Silva

Sua avó
Maria das Dores,
avô Manuel
dos Santos, e tio
Vitor Manuel Santos,
vêm desejar-lhe
as maiores
felicidades
na passagem do
seu 4.º aniversário
e que esta data
se repita por muitos
e bons anos.
Parabéns.
Beijinhos.



Salvé 04/12/1948 - 04/12/2003

Maria Eulália Sá

Para a nossa
Querida Directora
da Santa Casa
da Misericórdia
de Espinho,
desejamos
um feliz
aniversário.

Suas amigas
A.M. * C.M. * P.O.
P.S. * R.I.
S.P. * V.R.



Salvé 04/12/2003

José Pereira Guedes

Sua esposa,
filhos, genro
e neto, na
passagem do seu
67.º aniversário,
vêm desejar-lhe
muitas felicidades
e que esta data
se repita
por muitos e bons
anos.
Parabéns.



Foram 43 os elementos do Rancho Nossa Senhora dos Altos Céus que se deslocaram até ao Rio de Janeiro no Brasil, uma oportunidade que surgiu com a organização do Festival Internacional de Folclore de Espinho, mas que só foi possível com o apoio da Câmara Municipal de Espinho e do Arouca Barra Clube.

Aliás, o grupo ficou instalado na sede desta instituição brasileira que, segundo Eduardo Pinto, presidente do grupo antense, os recebeu com toda a hospitalidade, tendo mesmo conseguido patrocínios com os quais assegurou uma parte das despesas da estadia do grupo.

Apesar do subsídio camarário e do apoio do Arouca Barra Clube, este tipo de iniciativas é sempre pesado no orçamento dos grupos, pelo que, além das despesas asseguradas pelo Rancho, também os elementos que se deslocaram ao Brasil tiveram de participar.

No entanto, valeu a pena, já que algumas das pessoas que foram nunca tinham tido a oportunidade de sair do país, além disso, a união do grupo saiu reforçada pelo saudável convívio gerado e que se estendeu aos muitos portugueses que foram encontrando nos diferentes locais por onde passaram e onde foram sempre recebidos "de forma muito amável".

Eduardo Pinto sublinha



que "em Portugal não se dá o real valor ao que fazemos, mas para os emigrantes ver um grupo como o nosso provoca muitas recordações, emoção e saudade do que deixaram no seu país. Vêm ter connosco e recordam o tempo de crianças, pelo que o essencial da viagem foi

esse reconhecimento e sentir o gosto que eles têm ao ver-nos".

Sendo o objectivo do Rancho Nossa Senhora dos Altos Céus a divulgação da cultura e tradições desta zona, o grupo apresentou-se em diversos locais: Casa de Espinho, Casa de Santa

Maria da Feira, Lar Rainha D. Estefânia, Sede Campes- tre de Viseu, Casa do Porto e na sede dos seus anfitriões, onde participou na festa da castanha e efectuou a festa de encerramento da sua visita, durante a qual foi homenageado.

O rancho dos Altos céus

retribuiu a simpatia, com as suas actuações, mas também com algumas lembranças de que se destacam as imagens de Nossa Senhora dos Altos Céus e S. Mamede deixadas nas capelas do Arouca Barra Clube e da Casa de Espinho

Além das actuações,

também houve tempo para diversos passeios turísticos com visitas ao Pão de Açúcar, Cristo Rei, a Búzios, ao Maracanã, às ilhas Virgens em Itacuruçá, a Petropolis e ao Real Gabinete de Leitura, onde o grupo assistiu à homenagem efectuada ao presidente da Câmara Municipal de Espinho, José Mota, a quem foi entregue o diploma de sócio benemérito desta instituição.

Nestas deslocações, o grupo foi sempre acompanhado por dois elementos do Arouca Barra Clube: Américo Saraiva e Cláudio Luís, a quem Eduardo Pinto faz questão de agradecer.

O presidente do grupo antense também não esquece "o apoio da autarquia espinhense, do Arouca Barra Clube, na pessoa do seu presidente, Douglas Resende Moreira, de Benvinda Maia, proprietária do jornal 'Portugal em Foco', deste periódico e da 'Voz de Portugal', assim como das rádios que publicitaram a nossa estadia, do comendador César Soares, assim como de António Moreira e do seu irmão Jorge 'Orelhas' (antigo jogador do Sporting de Espinho)".

Por fim, Eduardo Pinto deixa "um agradecimento a todos os elementos do grupo que, com o seu trabalho ao longo dos anos, permitiram que fossemos angariando os fundos que tornaram possível esta viagem".

CASINO ESPINHO

CHICAGO

ESPECTÁCULO BASEADO NO FILME DE ROB MARSHALL

CITY OF JAZZ



DIRECÇÃO E COORDENAÇÃO: SERGEY DENISOV PRODUÇÃO EXECUTIVA: ONDA CRUZ LDA. PRODUÇÃO: CASINO DE ESPINHO

Informações e reservas: 22 733 55 00 • www.solveverde.pt



CASINO ESPINHO REVEILLION

2 0 0 3 • 2 0 0 4



COM



THE FOUR TOPS

informações e reservas: 22 73 35 500/ www.solveverde.pt



Flashes

Fotos Vitor Lancha



Nelson Duarte e Sandra Cristina cantaram o fado (de S. Martinho), acompanhados por Mário Henriques (guitarra) e Jorge Serra (viola), no restaurante "Marés Vivas"



A (primeira) Associação de Pais da Escola de Guetim assinalou com um convívio o início da sua actividade

Última noite
do ano levará
a Espinho
bandas e artistas
conceituados,
num programa
de réveillon
que promete
ser memorável.

Com o objectivo de comemorar o passado, festejar o presente e brindar ao futuro, o Casino de Espinho apresenta, no programa de 'réveillon', várias bandas e músicos de renome nacional e internacional, para além de uma ementa particularmente bem recheada.

No Salão Atlântico, Miguel Braga, a dupla Francisco Seabra e José Francisco, a 'Solverde Big Band' – com Diana Basto e as Vozes da Rádio – e os 'All in One' dão início à intensa animação que percorrerá a última noite de 2003.

Segue-se a actuação do grupo 'The Four Tops', cuja popularidade promete levar ao rubro o público presente. Reco-

Com bandas nacionais e estrangeiras

"The Four Tops" no réveillon do Casino de Espinho

nhecido pelos grandes êxitos 'Reach Out', 'I'll Be There', 'Ain't No Woman' ('Like The One I've Got') e 'I Believe In You And Me', o grupo apresentará em Espinho canções que fazem parte do imaginário colectivo.

Recorde-se que da formação actual do grupo fazem parte 'Obie' Benson e Abdul 'Duke' – músicos que estiveram na origem da banda –, para além de 'Theo Peoples' e 'Ronnie McNeir' (intérpretes que se ligaram ao projecto em 1999).

A 'Cotton Club Big Band', fundada em 1992 por Chico Barceló e dirigida por Jordi Barceló, encerra a animação daquele espaço. Considerada como uma das melhores for-

mações da Europa, a 'Cotton Club Big Band' apostará num repertório inspirado nas grandes 'big bands' norte-americanas.

Quanto ao restaurante Bacarrá, para além das actuações dos Triunvirato, André Sarbib e 'Chattanooga Big Band', junta-se 'Chicago - City of Jazz': um espectáculo inspirado no filme homólogo de Rob Marshall que aborda "all that jazz" que marcou gerações de compositores, intérpretes e ouvintes. O espectáculo que a última banda da noite - "Speed" - levará ao Casino de Espinho constituirá oportunidade para relebrar grandes sucessos de sempre.



OPINIÃO ECOS DA CIDADE

José Domingues

Vem aí um novo Código da Estrada

Vem aí um novo Código que – dizem – punirá fortemente os que estacionarem em cima dos passeios, tal como os que forem vistos a conduzir agarrados aos telemóveis, e outros.

Quando ouvi isto, ri-me. É que quando o actual código foi aprovado, todas estas anomalias também eram punidas – dizia-se – e, afinal, até se vê a falar ao telemóvel nas "barbas" da polícia e a estacionar nas passadeiras, nos passeios mesmo em diagonal, ou a ocupá-lo quase na totalidade... diariamente ou, não raras vezes, no meio da rua para falar (pasmese!) com algum/alguma amigo/a. Logo, não acredito que o novo código venha a ser cumprido.

Digo mais, não seriam necessários códigos e mais códigos de proibições ou obrigações, se o "Código da Boa Educação" – esse sim! – fosse escrupulosamente cumprido em toda a linha. Então, o civismo seria a palavra que andaria na mente de todos, e todos se sentiriam mais felizes, estou certo disso.

Vem aí o Natal!

O que interessa que todos se cumprimentem a desejar festas felizes, se apenas pensam em si!

Se, ao contrário, todos nós tivéssemos sempre em mente aquela frase, que diz: "Todo o homem é meu irmão", não um irmão que se odeia por causa dos teres e haveres, mas que se ama, por certo que todos seríamos mais felizes.

Será que tal "milagre" não seria possível neste Natal?!...

O que me fez recordar um bilhete anónimo

Tenho recebido algumas cartas anónimas, mas como são anónimas – reflexo de mentalidades mediocres, que talvez por terem telhados de vidro não querem dar a cara e, por isso, não têm qualquer valor – rasgo-as e não lhes ligo.

Mas o bilhete que agora recebi, trazia no envelope: "Para o Sr. Zé", o que me sugeriu a transcrição duma sextilha que a minha mãe cantava, referente a factos da 1.ª República e que era assim:

"Dê p'ra baixo, Sr. Zé!
Dê, sem dó nem piedade,
Porque isto, qualquer maré
É com' o burro do frade:
– Põe tudo de cambalota...
P'ra ficar mais à vontade!..."

De facto, a mensagem que o tal bilhete trazia, referia-se à medalha da comenda da Ordem de Benemerência que tinha sido conferida ao Orfeão de Espinho.

Ora, a tal medalha, por certo não se diluía como o fumo, pelo que alguém, a detém ilegalmente. E esse alguém será: ou quem a foi buscar à Nave, ou quem a levou para o armazenamento ou, até, quem deteve em seu poder determinado vestido do traje feminino do Orfeão e só se "cortou" quando foi feito outro para seu lugar, ou – o mais provável – quem tomou conta dos dinheiros e haveres, transferidos pelo presidente de então, embora ilegalmente, como a tempo já se tivesse demonstrado!...

E não será, também, que quem me mandou o tal bilhete anónimo seja quem desviou a tal medalha, quer como espólio de colecção, quer como um objecto sem grande valor (para a tal pessoa, obviamente!), e este bilhete sirva como manobra de diversão, para que um dia o possa vender na feira da Vandoma?!...

Seja como for, os sócios mais antigos, para quem o Orfeão de Espinho é algo de muito grato e a quem se deve o maior respeito, por certo, terão de exigir das ditas pessoas a verdade sobre o que fizeram a tão grande valor estimado.

Assim, evitariam que alguém ponha tudo (leia-se Orfeão) de cambalota, como reza a cantiga!

Ainda bem que me mandaram tal mensagem anónima, que me sugeriu a sextilha a pedir ao "Sr. Zé" para dar para baixo, sem dó nem piedade!

Há males que dão para bem e fazem virar-se o feitiço contra o feitiçeiro!

A reconstrução das ruas

Algumas ruas da nossa cidade que estão a ser reconstruídas em moldes diferentes dos que existiram, estão a merecer algumas apreensões da parte de alguns munícipes, face à futura necessidade de abastecimentos por parte dos respectivos camilhões de mercadorias. É que em alguns locais as curvas (que já se vêm) não deverão facilitar a vida aos respectivos camionistas, que poderão ter de subir a alguns passeios – diz-se!

Sinceramente, não gosto de falar sem analisar primeiro. Por isso, depois de analisar atentamente alguns casos, creio efectivamente também que é possível que tal suceda. E como é melhor prevenir do que remediar, seria bom que se estudasse convenientemente tais possibilidades, para se poder atalhar, atempadamente, alguns pormenores.

Fica a lembrança.

Algo caricato

Há tempos construiu-se uma garagem num dos locais da cidade, próximo duma das corporações dos bombeiros locais.

Tudo certo. A construção foi rápida e pouco estorvo fez aos transeuntes apeados.

No final, foram colocados uns barrotes para servirem de rampa (que, por qualquer motivo, não foi feita na devida altura) sendo, porém, raro ver-se ali em frente qualquer veículo estacionado, talvez porque o respectivo portão se encontra aberto, mostrando ali as viaturas.

Contrariamente, ali bem perto, à porta de serventia dos bombeiros, encontram-se algumas vezes veículos estacionados, impossibilitando uma saída ou entrada rápida, o que tem provocado algumas vezes que a chegada ou saída de ambulâncias e/ou outros carros da corporação tenham de buzinar para que sejam tirados.

Não acham que tudo isto é caricato?!



Decorreu no passado dia 30 o encerramento das comemorações das bodas de prata do Rancho Folclórico S. Tiago de Silvalde – um programa extenso, que teve início em Janeiro do corrente ano, com o III Encontro de Cantares de Janeiras e culminou no dia 8 de Novembro, com a tradicional Noite de S. Martinho; pelo meio a realização de dois festivais internacionais de folclore, de Silvalde e Espinho, respectivamente e a recreação da matança do porco e da apanha do milho.

Rancho Folclórico S. Tiago de Silvalde

Encerramento das "bodas de prata"

O domingo festivo teve o seu início pelas 10.30 horas, com a recepção aos convidados e antigos elementos na Junta de Freguesia de Silvalde, pela Direcção da colectividade.

Entre os presentes destacaram-se o presidente da Câmara de Espinho, José Mota, e os deputados Luís Montenegro e Rosa Maria Albernaz. Na Igreja Paroquial, reali-

zou-se uma missa pela memória de todos aqueles que já faleceram. Após a mesma, a romagem ao cemitério, onde foi descerrada uma lapide alusivo à data, e efectuada a sua bênção pelo padre Manuel António.

Numa pequena quinta, na freguesia de Mozelos (vizinha de Silvalde), com um cenário a condizer, foi servido o almoço com "pompa e circunstância", a todos os presentes.

Antes de se cantar os parabéns e cortar o bolo, procedeu-se à sessão solene, onde foram distinguidos os seis elementos ainda no activo com 25 anos dedicados à cultura silvaldense – Maria de Fátima Moreira, Fernando Santos, Esmeralda Moura, Ana Silva, Francisco Moreira e Fátima Gonçalves Moreira; e algumas pessoas que contribuíram com o seu trabalho em prol da colectividade.



Principiamos às 11 horas com uma cerimónia religiosa, na Igreja Matriz de Espinho. As alunas de então, solenizaram o acto interpretando uma missa em latim, composta exclusivamente, pelo saudoso Fausto Neves, para o colégio. Fomos devidamente preparadas pela Dr.ª Eduarda Carvalho, a nossa Nina, sobrinha da Directora do Colégio, Dr.ª Maria José Vaz. Fomos acompanhadas ao órgão pelo filho da Joaninha de Paços de Brandão, Dr. Joaquim. Também ela fora aluna deste estabelecimento de ensino. Pelos aplausos da assistência parece que nos saímos bem. No final da Eucaristia cantamos o hino do colégio. As nossas colegas logo se associaram e aí formamos um só grupo. Alguns rostos reflectiam os olhos brilhantes e uma lágrima teimosa caía.

Ao subir as escadas para o coro senti uma certa nostalgia. Quarenta e tal anos antes, tinha-as subido pela primeira vez. Como era de tradição e fazendo jus ao nome do colégio solenizava-se o dia da Imaculada Conceição. Como os anos passam! Como foi bom juntarmo-nos de novo! Como soube bem este encontro! Encontrar aquelas amigas, companheiras de carteira, aliadas nas brincadeiras...enfim! Foi um desafio de recordações e também de saudade por aquelas que já não pertencem ao número dos vivos. Algumas foram recordadas, mas perdoem-me que eu vos lembre a Herminia Câmara, a Tinha Fontes. Foram minhas colegas de caminho e de ano. Muitas vezes, descia da bicicleta, o meu meio de transporte, e caminhava a passo com elas até ao colégio.

Ouvi e anotei: "Uma pessoa sem memória e sem raízes não tem identidade."

Foi em nome dessa memória e dessas raízes que nos juntamos, para dizermos que somos portadoras e transmissoras dos valores do colégio. Na formação, quer a nível da instrução, quer da formação pessoal.

Estamos mais enrugaditas mas mostramos que ainda temos muita genica e muita alegria para dar. Sensibilizou-nos a Dr.ª Maria Alice, acompanhar-nos na rapsódia. Cantou conosco!

Meninas não fiquem convencidas a vossa organização esteve perfeita. Continuem e contem sempre com a nossa presença, e, se for preciso, com o nosso modesto contributo.

Um abraço grande, que abranja todas, especialmente àquelas a quem não foi possível fazê-lo individualmente.

Para ti Maria Emília, que nos apelidaste de "folionas" e "entradotas", dedico-te este poema "Envelhecer", de D. Hélder da Câmara:

"É tão importante saber envelhecer.
Saber descobrir o encanto de cada idade.
Feliz de quem envelhece por fora, conservando-se jovem por dentro;

Crescendo em compreensão para com tudo e para com todos,
Caminhando sempre mais no amor de Deus e ao próximo.
Quem conserva acesa a sua chama,

Quem mantém entusiasmo pelo que faz,
Quem sente razões para viver;

Pode ter o rosto enrugado, a cabeça toda branca, mas é jovem.
Quem não entende a vida e não descobre a razão para viver;
E não vibra, não se empolga,

Pode ter vinte anos, mas já envelheceu.

Se sentirem que os anos passam e a mocidade se vai,
Peçam a Deus para si e para os que se tornam menos jovens,
a graça de envelhecer como os vinhos envelhecem,
Tornando-se melhores e, sobretudo, a graça de, envelhecendo,
não deixar de amar a vida e vivê-la em plenitude."

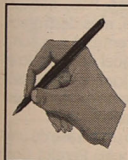

OPINIÃO

DISCURSO DIRECTO

Helena Laranjeira

O nosso encontro – antigas alunas do ex-Colégio Nossa Senhora da Conceição

Sábado, 29 de Novembro.

As alunas do ex-Colégio Nossa Senhora da Conceição, juntamente com algumas professoras, reuniram-se numa animada confraternização.



Escritor Tião Formigas
na Universidade Sénior

Educar para a cidadania

Micaela Santos

Sob a atenção dos utentes da Universidade Sénior, da respectiva presidente Glória Rocha e do médico Alberto Hespanhol, o escritor Tião Formigas discursou sobre "Educar para a Cidadania" – um tema de relevância e sempre actual.

Tião Formigas frisou alguns pontos importantes de como viver numa cidadania mais alargada, tais como educar os filhos desde pequenos, ter compromissos, intervir em discussões, ser solidário, partilhar,

favorecer o encontro com a diferença, ter juízo crítico e ser voluntário.

Aliás, e segundo Glória Rocha, "a Universidade Sénior é um exemplo de voluntariado, pois temos professores que trabalham gratuitamente e que nos têm acompanhado até hoje".

Ao longo do diálogo de Tião Formigas com os *universitários seniores* surgiram ainda outros temas ligados à cidadania, como o azeite de alguns países comparados com Portugal, a ocupação de tempos livres, entre outros.

cabalmente cumprida. Devem ainda contribuir para que sejam criadas condições que possibilitem a todas as crianças portuguesas, em vez de temporário trabalho infantil, a conclusão da actual escolaridade mínima obrigatória, ou seja, o 9º ano. Infelizmente, as Juntas de Freguesia carecem de meios materiais, humanos e financeiros para criar tais condições e no que se refere às do nosso concelho, tudo o que se reporta à conservação, manutenção e assistência às escolas, depende directamente da Câmara Municipal. Não obstante pensar que esta edilidade devia delegar aquelas competências nas Juntas, com atribuição, naturalmente, das verbas respectivas (como estão mais perto das associações de pais, corpos docentes, alunos e funcionários, julgo que as Juntas de Freguesia actuariam mais rápida e eficazmente) creio que em conjunto com as diversas entidades da sua área, desde a paróquia às colectividades desportivas, culturais, recreativas, etc., devem unir esforços para ajudar a que seja integralmente respeitada a legislação e os meninos e meninas do nosso País, não só completem a referida escolaridade obrigatória, mas desfrutem simultaneamente, dos jogos e folguedos inerentes à sua condição de crianças. Provavelmente já me alonguei demasiado e não pretendo ser exaustivo, mas o tema é aliciente e por isso perdoem-me se exorbitei e acabei por distorcer os meus propósitos iniciais de ser o mais sintético possível.

Permitam-me pois que termine, invocando uma frase de um excelente escritor neo-realista português, Soeiro Pereira Gomes, que todos deveriam conhecer e que, curiosamente, se encontra sepultado no cemitério de Espinho, a qual consiste tão somente na dedicatória que após no seu livro *Esteiros*: "Para os filhos dos homens que nunca foram meninos".

Ao cumprirmo o ensino obrigatório, as crianças da nossa Terra, além do acumular de saber, terão também a oportunidade de ser meninos, direito inalienável que lhes assiste.

OPINIÃO APONTAMENTOS

Napoleão Guerra

O ensino obrigatório e as Juntas de Freguesia

Há tempos alguns alunos de um estabelecimento de ensino de Anta, pediram-me que escrevesse algumas linhas sobre o tema em título para uma sua publicação. Acedi com muito gosto e porque reputo o assunto de interessante, com mais ou menos detalhes, resolvi reproduzir o texto então elaborado, na minha coluna do *Defesa de Espinho*, esperando que tal constitua contribuição, mesmo que modesta, para a defesa dos valores do ensino na educação, formação e cultura de todos os cidadãos e consequentemente para um Portugal cada vez mais progressivo e desenvolvido.

No tempo em que fiz a minha instrução primária, como

então era chamado o actual ensino básico, a maior parte dos alunos ficava-se pela quarta classe e muitos deles nem iam tão longe, não obstante a modesta meta.

Naquela época, milhares de jovens nem a escola frequentavam, contribuindo para que ainda hoje, o nosso País seja um dos de maior índice de analfabetismo da Europa.

Era o tempo do dito Estado Novo, que se traduzia numa opressora ditadura, em que apenas alguns privilegiados tinham acesso ao ensino médio e muitos menos ao superior. Receava então o regime que os portugueses, com maior saber e cultura, tomassem mais facilmente consciência do obscurantismo, opressão e desigualdade em que viviam e que pudessem assim fazer valer os seus direitos e recuperar a sua dignidade, através do restabelecimento das liberdades democráticas, desde há longo tempo existentes no resto da parte ocidental do continente europeu.

Com a revolução de 25 de Abril de 1974, apelidada dos "Cravos" por ter sido levada a cabo sem derramamento de sangue e com os seus executores, soldados e capitães de Abril, arvorando na ponta das armas aquelas bonitas flores rubras, colocadas por populares em euforia, a situação mudou radicalmente. O povo passou a poder exprimir-se livremente e o ensino democratizou-se, o que proporcionou um aumento substancial da frequência de alunos, de todos os extractos sociais e escalões etários, desde o básico ao superior. Pena é que, contrariando o que reza a lei, existam ainda crianças que em pleno século XXI, na nossa Pátria, não vão à escola e muitas outras não completam o ensino obrigatório.

Em 1987/88, o governo de então, decretou como escolaridade mínima obrigatória, o 9º ano, o que até hoje vigora. As Juntas de Freguesia e estou certo, todas as autarquias, congratulam-se com tal avanço e devem preocupar-se em estimular e incentivar a sociedade, no sentido de que aquela disposição legal seja

DOMUSGEST GESTÃO DE CONDOMÍNIOS

Confie na nossa experiência

Rua 21 n.º 755 - 1.º C (Esq. c/ Rua 26)
Telefs. 227320866 • Telem. 964875154

ATENÇÃO JUVENTUDE! VENDE-SE T2 e T3

Novos, prontos habitar e escriturar
Ao cimo da Rua 19, em, Espinho – Junto IC24 e da
portagem A1 - Porto/Lisboa – A partir de 82.300,00 Euros
Acabamentos acima média, com áreas amplas, zonas verdes,
elevador, garagens p/ dois carros, oferta de electrodomésticos

Trata o Próprio - Tlms. 96 424 76 76 - 96 417 79 96

Gabinete de Radiologia de Espinho

DR. JORGE NUNES DE MATOS
DR.ª MARIA DO CARMO VASCONCELOS
DR.ª HELENA CUNHA

Médicos especialistas:

Radiologia Digital • Radiologia Dentária • Ecografia
Mamografia Digital • Densitometria Óssea • TAC

Acordos com: ADSE, SAMS, PORTUGAL TELECOM, PSP,
GNR, CGD, ACASA, MINIST. JUSTIÇA, CTT, MEDIS e SNS

Consultório: R. 20 n.º 1436 r/c • Telef. 227341975 - 227314650 • Fax: 227318963
Horário: Das 08h30 às 13h00 e das 14h00 às 19h00

Mantendo a tradição de anos anteriores, com a proximidade da época natalícia e apesar de atarefados com a organização da Campanha da Saca, os Leos de Espinho fizeram questão de passar uma óptima tarde de convívio com alguns utentes da Cerciespinho e não faltou um renhido jogo de futebol, muita música e dança, que culminaram com um delicioso lanche.

Na visita dos Leos à Cerciespinho

Futebol e animação

Sandra Soares

Esta iniciativa decorreu durante uma tarde de sábado, tendo marcado presença mais de uma dezena de Leos que conviveram animadamente com 18 jovens utentes da Cerci e com alguns funcionários da instituição, mas nem a sua directora, Rosa Couto, quis faltar a este convívio, que também contou com a representação do Lions Clube de Espinho.

A tarde começou bem animada com a disputa de uma partida de futebol em que os azuis venceram por 5-2, embora pela cara divertida de todos, o resultado tenha sido o menos importante. Depois do desporto foi a vez do grupo se dedicar às artes fazendo desenhos em cavaletes alusivos à época natalícia.

Por fim e já com a fome a despontar, começou a animação musical que continuou enquanto os jovens saboreavam o saboroso lanche oferecido pelos Leos, o culminar de uma tarde bem passada, como o comprovam as fotografias.

Entretanto, o Leo Clube de

Espinho continua a realizar a Campanha da Saca de 2003 que já está em pleno andamento, as caixas de correio de Anta e Espinho já receberam as sacas devidamente identificadas e, agora, resta aos moradores destas duas freguesias encherem os corações de solidariedade e colocarem nas sacas bens alimentares que não se estraguem.

A recolha destas sacas será feita porta a porta pelos jovens Leos, entre domingo e quarta-feira, a partir das 18.30 horas, mas quem não estiver em casa ou não poder contribuir desta forma, pode dirigir-se à sede da campanha, no antigo edifício do 'Nosso Café', na Rua 8, e aí deixar a sua contribuição que os voluntários receberão de bom grado.

Outra forma de participar será através da recolha de alimentos que os Leos darão à porta dos supermercados espinhenses Mini-preço e Pingo Doce no fim-de-semana de 13 e 14.

A campanha encerra com a feitura dos cabazes de natal, entre os dias 15 e 19 de Dezembro, que serão entregues a famílias carenciadas.



Dias 7 e 8, no Externato Oliveira Martins

Trabalhos (arte floral) de Natal

As alunas do curso de arte floral do Externato Oliveira Martins realizam uma exposição/venda de trabalhos de Natal, nos dias 7 (das 10 às 19 e das 21.30 às 23 horas) e 8 (das 10 às 19 horas) nas instalações localizadas nas ruas 19 (n.º 769) e 21 (n.º 783).

O curso de arte floral que decorre no pólo de formação do Externato Oliveira Martins é promovido pelo Instituto de Emprego e Formação Profissional de Vila Nova de Gaia/Espinho.

"Esta exposição/venda de trabalhos de Natal pretende ser, acima de tudo, um ponto de encontro para todos os apreciadores de arte floral e de tudo quanto a ela esteja ligado. Aqui, mais do que adquirir belíssimos trabalhos, pode-se trocar ideias e, essencialmente, aproveitar para aprender."

Mais do que uma simples exposição, será antes uma celebração do verdadeiro Natal, "esse Natal que agora está muito esquecido, camuflado por um consumismo desenfreado, em que o presépio quase perde o seu significado... abafado por brinquedos electrónicos, telemóveis, aparelhagens e respectivos cd's."

E, já agora, um conselho: Neste Natal... vamos marcar a diferença! Vamos oferecer flores!

Jorge Madureira

ALEXIS PERFUMARIA
COSMÉTICA
GABINETE DE ESTÉTICA

Festas Felizes

Maria Conceição Faria Lima

Rua 26, n.º 959 - 4500-285 Espinho
Loja: 227323860 • Tlm. 917745500

TERESA PIRES

SALÃO CABELEIREIRO
Teresa Maria Dias Pires

Deseja a todos os seus Clientes e Amigos BOAS FESTAS

Esteticista - Manicure - Pedicure

Rua 14 n.º 1017 - Telef. 22 731 39 35 - 4500 ESPINHO

FERNANDO DOS LEITÕES

Festas Felizes

Fernando Justino dos Santos Martins

Tradição da Bairrada perto de si!

Nº 8, Combateiros, 21 - 4500-004 Gaidar - Espinho • Tlm. 22734812 - Rua 22734860 • Fax 22734860
Filial: Rua 16, n.º 756 - Espinho • Telef. 227323630

T. SOBRAL

MARIA TERESA
F. A. SOBRAL RIBEIRO

Deseja aos seus Clientes e Amigos FESTAS FELIZES

Rua 16, n.º 580 - 4500 Espinho • Telefone, 22 734 85 51

** Mais espaço
* Mais promoções
* Mais qualidade*

Tudo isto foi criado para si

SUPERMERCADO NOVO ORIENTE

visite-nos

Rua 31, n.º 914 - 4500-000 ESPINHO • Telef. 22 734 62 30

Desejamos aos nossos estimados Clientes e Amigos FESTAS FELIZES



"Programa equilibrado e respeitador dos principais objectivos da instituição", foi assim que o Conselho Geral da Associação Académica de Espinho definiu o plano de actividades e orçamento do executivo do clube para 2004 e foi, afinal, aquilo que concluíram os sócios que estiveram reunidos em Assembleia Geral, na quinta-feira à noite no pavilhão Arquitecto Jerónimo Reis.

Elogios para Luís Montenegro, Câmara e Solverde

"Contenção de despesas" e novo telhado para o pavilhão da Académica

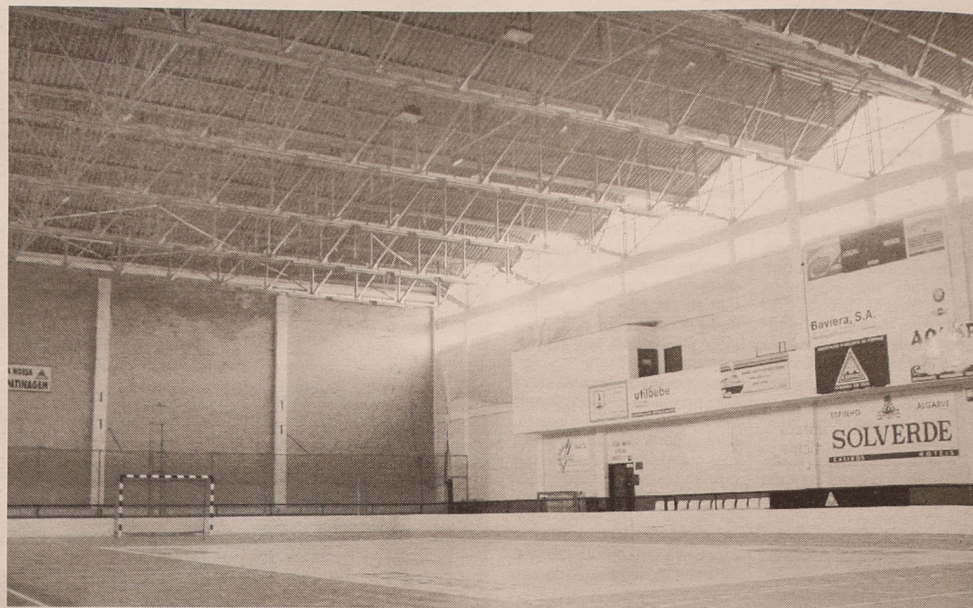

Manuel Proença

Ena Assembleia Geral de quinta-feira só se ouviram elogios ao documento apresentado pela Direcção de António Iglésias. Trata-se de um documento que, segundo o presidente da Direcção, "visa a contenção de despesas, embora tenha havido um pequeno alargamento".

António Iglésias aproveitou a oportunidade para anunciar que, "dentro de muito pouco tempo irão começar as obras no telhado do pavilhão Arquitecto Jerónimo Reis", fruto de um subsídio de cerca de 70.000 euros conseguido ao abrigo do Programa de Equipamentos Urbanos de Utilização Colectiva, do Ministério das Cidades e do Ordenamento do Território (Comissão de Coordenação da Região Norte)".

António Iglésias não poupou elogios "ao deputado Luís Montenegro que foi incansável neste processo. Esteve sempre ao nosso lado desde o início".

"O telhado", segundo António Iglésias, "necessitava de uma urgente intervenção (substituição), uma vez que era obsoleto e não era mexido há mais de trinta anos".

O presidente da Associação Académica de Espinho fez questão de sublinhar que até agora o seu clube tem contado com "um inestimável e fundamental apoio quer da Câmara Municipal de Espinho, quer da Solverde".

António Iglésias falou sobre o acordo que foi consegui-

do com a Sociedade Salgueiral em relação ao espaço onde estava instalada a sede, por cima de 'O Nosso Café'. "Para já", frisou o presidente académista, "a sede foi mudada para um espaço na Rua 62, onde estão a funcionar a secção de xadrez, o ballet e onde está a ser organizado o arquivo morto do clube".

O presidente da Académica disse, também que é intenção desta Direcção "fazer mais algumas pequenas obras nos balneários dos árbitros. Com estas obras vamos conseguir melhorar as condições para a prática desportiva".

António Iglésias anunciou, também, que "foi comprada mais uma carrinha de nove lugares para transporte dos atletas, dispondo, agora, o clube, de três unidades".

Entretanto, o presidente do Conselho Geral dos académistas, Carlos Padrão, não poupou elogios "ao trabalho que a Direcção tem tido, apresentando um orçamento equilibrado". Padrão salientou o facto de a Académica de Espinho "apresentar um plano de actividades e orçamento", o que, em seu entender, "não acontece com muitos dos clubes".

O presidente do Conselho Geral pediu à Direcção que estude uma forma de criar uma quota simbólica para as crianças, "Seria um modo de se cativarem novos associados para o clube".

Na Assembleia Geral de quinta-feira foi votado favoravelmente, por unanimidade, a alteração aos estatutos proposta pela Direcção, no que se

refere ao Artigo 2.º, passando a ter a seguinte redacção:

"1. A Associação Académica de Espinho tem a sua sede social na Praceta Arquitecto Jerónimo Reis, na cidade de Espinho".

Esta alteração veio a propósito da recente negociação que foi conseguida pela Direcção em relação ao espaço que era ocupado pela Académica no edifício do antigo "O Nosso Café", com a proprietária do mesmo, a firma Sociedade Salgueiral. Os académistas pretendem construir, agora, um espaço para a nova sede social junto ao pavilhão Arquitecto Jerónimo Reis.

O presidente da mesa da Assembleia Geral, Gaioso Vaz acabou por retirar uma proposta que havia lançado, na qual se pretendia que "a verba recebida da indemnização da Sociedade Salgueiral fosse cativada numa conta a prazo, com juros capitalizados e que só pudesse ser movimentada com a autorização da Assembleia Geral para a construção da sede".

O presidente da Direcção disse, imediatamente, que isso já havia sido feito e que esse dinheiro já estava numa conta a prazo com os juros capitalizados".

Carlos Padrão, entretanto, defendeu que "uma proposta destas não é correcta", uma vez que demonstra que "poderia haver alguma desconfiância com a Direcção. Os actos de gestão que devem ser respeitadores", sublinhou o presidente do Conselho Geral, que concluiu: "Temos de dar razoabili-

dade a esta questão. A Direcção tem de ter espaço para gerir".

O sócio Fernando Meneses, porém, acabou por defender a versão da conta cativa, mas imediatamente António Iglésias lhe disse que, "se por mera hipótese ou a Solverde ou a Câmara deixassem de contribuir com o que contribuem, nós não poderíamos deixar de cumprir os nossos compromissos. Por acaso ainda nos poderíamos aguentar um pouco, mas teríamos, forçosamente, de mexer nesse dinheiro". No entanto, António Iglésias sublinhou que "é vontade deste executivo manter esse dinheiro para a construção da nova sede".

No final, o debate aqueceu quando Fernando Meneses falou na questão do campo para a prática do hóquei em campo. Fernando Meneses acabou por propor que fosse "marcada uma Assembleia Geral Extraordinária, com o ponto único, para se tratar do assunto do campo". Aquele associado quer que "os sócios definam aquilo que se deve vir a fazer com os terrenos" próximo do pavilhão e que "digam se se deve ou não construir ali, ou noutro local", a referida infra-estrutura desportiva.

Um plano "bem elaborado"

O plano de actividades levado à Assembleia pela Direcção da Associação Académica de Espinho recebeu elogios de quase todos os associados presentes.

Refere aquele documento que se "consubstancia as linhas orientadoras para a gestão corrente que, no entendimento do órgão directivo, mais e melhor se coadunam aos interesses do clube face às dificuldades, de diversa índole, com que nos defrontamos".

A Direcção faz, entretanto, no preâmbulo, uma resenha dos "acontecimentos mais significativos de 2003" e salienta "a desvinculação dos compromissos com a McDonald's. Na sequência do rompimento do projecto de cedência dos designados terrenos do hóquei em campo, o clube foi chamado a cumprir as obrigações inerentes à garantia bancária que servia de suporte à operação em questão. Relembramos que o 'negócio' com a McDonald's foi, ao tempo, o instrumento possível e necessário para sustentar a execução de uma penhora sobre as instalações da Académica de Espinho".

Relembra o documento que "a obrigatoriedade de fazer face a uma responsabilidade bancária no montante de 125.000,00 euros – correspondente a mais de 40 por cento do orçamento previsto para o ano corrente – só foi possível com uma gestão financeira parcimoniosa que soube antecipar necessidades, perante a percepção que sempre tivemos sobre a dificuldade de concretizar os acordos com a citada multinacional. Resolvido um problema, logo surgiu outro! Que fazer com os Terrenos?

Não é este o momento nem o foro adequado para reactivar a discussão sobre o assunto,

aliás já objecto de apreciação em sede de Conselho Geral. Contudo, ficamos com a sensação que estamos perante uma 'conversa inacabada' que, mais cedo ou mais tarde (desejamos que não tarde demais), deverá ser retomada e concluída para bem da nossa instituição".

O plano fala na sede do clube, dizendo que "foi respeitado o enquadramento definido pelo Conselho Geral sobre as condições necessárias para garantir satisfazer o interesse do clube".

Em face da necessidade gerada para uma nova sede, a Direcção alugou instalações na Rua 62 n.º 330, que permitiram acondicionar, também, as nossas secções de ballet e xadrez bem como o chamado 'arquivo morto' do clube. É manifesta intenção desta Direcção utilizar os fundos recebidos como fonte de financiamento para a construção de uma nova sede junto ao pavilhão, em local e com projecto a decidir num próximo futuro".

A normalidade do funcionamento

"Nos conturbados dias de hoje, conseguir manter um clube com a dimensão e características da Académica de Espinho, a desenvolver o seu objecto social em quase plena normalidade é algo (se nos é permitido) que merece ser realçado.

Com efeito, salvaguardando um ou outro pequeno incidente, que naturalmente sem-



pre acontecem, a Associação Académica de Espinho registou mais um exercício com uma saudável função financeira, com todos os seus compromissos sempre liquidados em devido tempo, adquiriu uma nova viatura de nove lugares para transporte de atletas, manteve bons desempenhos nos escalões de formação e, nas diferentes modalidades, equipas competitivas nos seniores, tendo conquistado alguns troféus, designadamente ao nível europeu (hóquei de sala)".

Aprovado subsídio para reparação do telhado

"É com indifereção que damos a conhecer que o projecto apresentado pela Associação Académica Espinho, para recuperação do telhado do pavilhão, ao abrigo do programa de Equipamentos Urbanos de Utilização Colectiva, foi seleccionado pelas competentes entidades - Ministério das Cidades do Ordenamento do Território e Ambiente e a Comissão de Coordenação da Região Norte.

Tendo em vista a atribuição da respectiva comparticipação do Estado, estimada em 70.000 euros, foi já assinado o protocolo em cerimónia que se realizou no dia 17 de Novembro de 2003. As obras em questão, serão realizadas no ano de 2004".

O orçamento para 2004

"No orçamento, pensamos que dois indicadores são suficientemente elucidativos sobre uma realidade que tem permanecido no clube. A saber:

- Setenta por cento das receitas respeitam ao contributo dos patrocinadores institu-



cionais Câmara Municipal (protocolo e gestão do parque de estacionamento) e Solverde.

- A quotização dos sócios tem um peso relativo apenas de cinco por cento do orçamento.

As conclusões a extrair parecem óbvias, reforçando a ideia da importância de angariação de novos sócios, com o objectivo de diminuir o grau de subsidiária dependência.

É nosso entendimento que uma campanha maciça tendente à angariação de novos sócios, dificilmente permitiria a consecução dos objectivos desejados. A generalidade das pessoas que se vinculam ao clube 'exigem' algo em troca, quer seja de natureza sentimental/emocional (por exemplo empatia com determinado projecto), ou então uma tradução em benefício material (facilidades na prática de desporto, vanta-

gens em usufruir do prazer de assistir a competições...). Assim, o reforço dos novos sócios é um projecto que terá de ser sustentado numa estratégia a médio/longo prazo.

Salientamos que mesmo fosse possível duplicar o peso da componente de quotização dos sócios, o resultado prático seria que passaríamos de cinco por cento para dez por cento do total das receitas.

Contudo, há algo que pode e deve ser feito por forma a reforçar os fluxos monetários do nosso orçamento:

- A constituição de comissões de captação de fundos para apoio a causas específicas. Por exemplo: construção da nova sede, obras de beneficiação do pavilhão, realização do Campeonato Europeu (Divisão A) de Hóquei de Sala...

Neste sentido, pensamos que o contributo de sócios no-

táveis do clube, muitos dos quais integram os órgãos sociais, pode ser determinante. A Direcção tem feito o que pode mas não pode fazer tudo.

Apresentamos mais alguns indicadores interessantes do orçamento:

O hóquei em patins, continua a ser a modalidade que consome mais verbas (28% do orçamento e 40% do custo com as secções), ainda que os valores para este exercício (92.250 euros), sejam inferiores aos do ano transacto (101.500 euros).

O hóquei campo/sala, tem um montante afecto que corresponde a um crescimento de 58% sobre os valores orçados em 2002, sendo que mais de metade deste valor respeita a estimativas de custos com a organização do Campeonato Europeu Divisão A em Hóquei de Sala.

O Voleibol, viu o seu orça-

mento a ser significativamente reforçado (mais 25%) em consequência da componente subsídio a atletas, por razões óbvias.

As restantes modalidades, designadamente a ginástica, tem os seus valores estabilizados e ajustados aos respectivos planos de actividade".

O(s) plano(s) de actividade(s)

"Em função das linhas de orientação estratégica elaboradas pela Direcção, cada uma das modalidades construiu o seu plano de actividades.

Evidenciamos que as travessuras do projecto desportivo da Direcção continuam inalteradas - dotar o clube de recursos materiais e humanos imprescindíveis ao fomento das camadas de formação dos atletas e, na medida dos constran-

gimentos financeiros, ao reforço da vertente competitiva das equipas seniores.

A recente contratação do atleta de dimensão Olímpica, João Brenha, regressando à casa que o viu nascer para a modalidade, foi uma decisão que se encontra na visão que temos para o desenvolvimento das modalidades, atendendo ao duplo efeito que proporciona - serve de elemento de referência e estímulo para muitos jovens que se sentem atraídos para praticar o voleibol e, simultaneamente, reforça os índices competitivos da equipa sénior atraído mais assistência (e sócios?) aos jogos. Foi um investimento elevado para a dimensão da Associação Académica de Espinho, mas com retorno assegurado.

Referência especial para a equipa sénior de hóquei em patins que viu reforçado o seu plantel com jovens jogadores de elevado nível, com redução dos encargos para o clube. É uma formação que nos inspira grande confiança e permite perspectivar que terá condições objectivas para lutar por um lugar que garanta o acesso à 1ª divisão do hóquei nacional.

No que concerne ao hóquei de sala/campo, corolário dos êxitos a nível internacional, a Associação Académica de Espinho chamou a si a enorme responsabilidade de organizar o Campeonato Europeu de Hóquei de Sala Divisão A. A cidade de Espinho terá a oportunidade de presenciar hóquei ao mais alto nível e o certame irá contribuir para projectar o nome do nosso clube tanto no país como no espaço europeu.

Finalmente, as restantes modalidades, designadamente a ginástica, continuarão a merecer toda a nossa estima e consideração, dado que a natureza eclética do clube é um grande motivo de orgulho para todos os que vivem a instituição por dentro".

CERCIESPINHO

Cooperativa de Educação e Reabilitação do Cidadão Inadaptado, CRL
Cooperativa de Solidariedade Social
Instituição de Utilidade Pública

**Assembleia Geral Ordinária
Convocatória**

Em cumprimento do Art.º 31.º dos Estatutos da Cerciespinho, convoco todos os membros efectivos para uma Assembleia Geral Ordinária a realizar na sua sede social, sita à Rua de S. Martinho e Rua 25 de Abril, na freguesia de Anta, cidade de Espinho, pelas 20 horas e 30 minutos, do dia 17 de Dezembro de 2003, com a seguinte Ordem de Trabalhos:

1. Leitura, discussão e aprovação da Acta da Assembleia Geral anterior;
2. Apresentação, discussão e aprovação do Plano de Actividades e Orçamento para o ano de 2004;
3. Apresentação e discussão de qualquer assunto de interesse para a Cerciespinho.

Se à hora marcada não estiver presente a maioria dos membros a Assembleia reunirá uma hora mais tarde, conforme o ponto 2 do Art.º 48.º do Código Cooperativo.

Espinho, 24 de Novembro de 2003

O Presidente da Assembleia Geral,
a) Joaquim de Brito Paula

**MÉDICOS
DENTISTAS**

**JORGE FERREIRA
BRUNO MORRIS**

SAMS QUADROS
SAMS * CGD
SIM * MÉDIS

Edifício S. Pedro
Sala W
Rua 23, n.º 174
Telef. 22 734 86 93

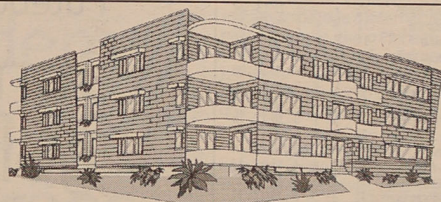

CONSTRUÇÕES J. ROCHA & SOUSA, LDA.

EDIFÍCIO C/ 4 FRENTES - APARTAMENTOS DE 1.ª QUALIDADE
Rua Canto da Bessada - Nogueira da Regedoura

VENDE-SE - T2 c/ áreas de 120 a 140 m2
Prontas a habitar • C/ aquecimento central, electrodomésticos, elevador, rampa p/ deficientes, vídeo, etc.

91 491 16 19 - 91 959 12 94

**Espectacular
Campanha
de Abertura**

**ESCOLA DE CONDUÇÃO .LIGEIRO
.MOTOCICLO
.SERVIÇO
de AGÊNCIA**



- o C/ Sala de código Virtual
- o Transporte gratuito p/ código e condução

Av. Central Norte, 513 (E.N.109) . PARAMOS . Tel. 22 731 2147

I Liga

Resultados

E. Amadora-Boavista 2-1

Sporting-Sp. Braga 2-0

U. Leiria-F. Ferreira 1-0

Benfica-Rio Ave 2-0

V. Guimarães-Alverca 2-2

Académica-Beira Mar 0-1

Belenenses-Marítimo 2-2

FC Porto-Gil Vicente 4-1

Nacional-Moreirense 3-1

Classificação

J	V	E	D	M-S	P	
FC Porto	12	10	2	0	29-8	32
Sporting	12	8	1	3	21-14	25
Benfica	12	7	3	2	22-11	23
Beira Mar	12	7	2	3	21-13	24
Braga	12	6	3	3	12-11	21
Boavista	12	5	5	2	13-20	20
Nacional	12	6	0	6	19-12	18
Belenenses	12	3	6	3	17-19	15
Académica	12	4	2	6	12-15	14
U. Leiria	12	4	2	6	13-20	14
Alverca	12	4	2	6	14-14	14
Rio Ave	12	3	4	5	13-13	13
Gil Vicente	12	3	3	6	15-14	12
Moreirense	12	3	3	6	9-18	12
Guimarães	12	2	4	6	14-19	10
E. Amadora	12	2	1	9	8-29	7
P. Ferreira	12	2	0	10	5-21	6

Próxima jornada

E. Amadora-Sporting

Sp. Braga-U. Leiria

P. Ferreira-Benfica

Rio Ave-V. Guimarães

Alverca-Académica

Beira Mar-Belenenses

Marítimo-FC Porto

Gil Vicente-Nacional

Boavista-Moreirense

LIGA de HONRA

Resultados

Penafiel-Santa Clara 1-0

Varzim-Portimonense 1-1

D. Chaves-Feirense 1-0

União-Naval 2-2

Leixões-Sp. Covilhã 1-1

Ovarense-Salgueiros 1-2

Marco-Felgueiras 0-1

V. Setúbal-Estoril 2-2

Maia-D. Aves 4-0

Classificação

J	V	E	D	M-S	P	
Estoril	12	8	2	2	21-10	26
Varzim	12	8	1	3	16-10	25
Salgueiros	12	7	2	3	22-17	23
Naval	12	6	4	2	18-10	22
V. Setúbal	12	5	5	2	23-18	20
Portimonense	12	5	3	4	17-14	18
Penafiel	12	5	3	4	20-17	18
Santa Clara	13	4	6	3	20-15	18
Chaves	13	4	5	4	14-19	17
Felgueiras	12	5	2	5	12-11	17
Ovarense	12	4	4	4	16-15	16
Feirense	12	4	3	5	12-14	15
Leixões	12	3	5	4	11-14	14
Maia	12	3	3	6	19-22	12
Marco	12	3	2	7	9-17	11
D. Aves	12	3	2	7	17-25	11
União	12	2	4	6	12-19	10
Sp. Covilhã	12	1	2	9	7-19	5

Próxima jornada

Penafiel-Varzim

Portimonense-D. Chaves

Feirense-União

Naval-Leixões

Sp. Covilhã-Ovarense

Salgueiros-Marco

TOTOBOLA

Concurso dos Órgãos de Informação n.º 49/2003, relativo a 07 de Dezembro de 2003. Prognóstico "Defesa de Espinho", Redacção Desportiva:

1. E. Amadora-Sporting 2
2. P. Ferreira-Benfica 2
3. Braga-U. Leiria 1
4. Beira Mar-Belenenses 1
5. Gil Vicente-Nacional 1
6. Alverca-Académica X
7. Rio Ave-Guimarães 2
8. Penafiel-Varzim X
9. Naval-Leixões 1
10. Salgueiros-Marco 1
11. Estoril-Maia 1
12. Santa Clara-Aves 1
13. Portimonense-Chaves 1
14. Feirense-U. Madeira X

Felgueiras-V. Setúbal

Estoril-Maia

Santa Clara-D. Aves

II DIVISÃO B - Zona Norte

Resultados

Lousada-Freamunde 1-0

Leça-Bragança 0-3

Vilanovaense-Trofense 1-3

FC Porto B-Lixa 0-0

Gondomar-Fafe 3-1

Paredes-Ermesinde 1-0

Caç. Taipas-D. Sandinenses 0-2

Infesta-Valdevez 2-0

Sp. Braga B-Pedras Rubras 1-0

Vizela (folgu)

Classificação

J	V	E	D	M-S	P	
Gondomar	13	11	1	1	32-10	34
D. Sandinenses	12	10	1	1	31-7	31
FC Porto B	12	8	1	3	23-9	25
Vizela	12	8	1	3	18-12	25
Infesta	12	6	2	4	21-17	20
Sp. Braga B	12	6	1	5	16-19	19
Paredes	12	4	5	3	13-12	17
P. Rubras	12	5	1	6	19-20	16
Freamunde	13	5	0	8	20-17	15
Trofense	11	4	3	4	16-16	15
Bragança	12	4	3	5	20-23	15
Valdevez	12	4	2	6	14-19	14
Lousada	13	4	2	7	14-27	14
Lixa	12	3	4	5	16-19	13
Fafe	12	3	4	5	9-13	13
Vilanovaense	13	3	2	8	18-23	11
Ermesinde	12	3	2	7	12-20	11
Leça	13	3	2	8	13-36	11
C. Taipas	12	2	3	7	11-20	9

Próxima jornada

Bragança-Lousada

D. Sandinenses-Paredes

Ermesinde-Vizela

Fafe-FC Porto B

Freamunde-Sp. Braga B

Lixa-Vilanovaense

P. Rubras-Infesta

Trofense-Leça

Valdevez-Taipas

Gondomar (folga)

Zona Sul Resultados

Rib. Brava-E. Vendas Novas 0-2

Amora-Olhansense 0-2

Oriental-Loulitano 0-0

Mafra-B-Camacha 2-0

Micaelense-Lusitânia 1-0

Pinhalnovense-Santo António 3-0

Sintense-Mafra 0-3

Varzim-Sporting B 0-1

Odivelas-Barreirense 0-2

Ol. Moscavide-Pontassolense 0-0

Classificação

J	V	E	D	M-S	P	
Olhansense	13	10	3	0	27-9	33
Barreirense	13	9	3	1	20-7	30
Ol. Moscavide	13	8	4	1	20-6	28
Micaelense	13	9	1	3	16-8	28
Mantim B	14	7	2	5	22-12	23
Mafra	13	6	4	3	17-14	22
Amora	13	7	0	6	18-20	21
Camacha	13	6	2	5	14-15	20
Odivelas	13	6	1	6	12-14	19
Pontassolense	13	6	3	4	25-19	18
Lusitânia	13	5	3	5	15-13	18
Rib. Brava	13	4	4	5	12-15	16
E.V. Novas	13	5	1	7	11-14	16
Loulitano	13	3	5	5	9-11	14
Oriental	13	3	3	7	15-12	12
Sporting B	14	3	3	8	15-22	12
Sintense	13	2	3	8	10-20	9
Farense	13	2	3	8	9-27	9
Pinhalnovense	13	1	5	7	12-20	8
Santo António	13	2	2	9	11-26	8

Próxima jornada

Barreirense-Farense

Camacha-Oriental

E.V. Novas-O. Moscavide

Loulitano-Amora

Lusitânia-Marítimo B

Mafra-Pinhalnovense

Olhansense-R. Brava

Pontassolense-Odivelas

S. António-U. Micaelense

Sporting B-Sintense

III DIVISÃO - Série A

Resultados

Cerveira-Monção 1-0

Sandinenses-Cabeceirense 2-0

Montalegre-Mirandela 0-3

Amares-Esposende 2-2

Vilaverdense-Ponte Barca 0-0

Reboredelo-Maria Fonte 2-2

Riofite-Vianense 2-3

Santa Maria-Joane 2-1

Valpaços-Valenciano 2-3

Classificação

J	V	E	D	M-S	P	
Vilaverdense	11	7	2	2	15-6	23

Vianense 11 7 2 2 22-15 23

Valenciano 11 6 3 2 23-10 21

Monção 11 7 0 4 17-8 21

Sandinenses 11 6 2 3 14-13 20

Joane 11 6 1 4 19-12 19

Santa Maria 11 5 3 3 13-10 18

Mirandela 11 5 3 3 14-13 18

Valpaços 11 4 4 3 16-16 16

Cabeceirense 11 4 3 4 17-17 15

Esposende 11 3 4 4 20-24 13

Maria Fonte 11 3 3 5 16-17 12

Cerveira 11 3 3 5 13-16 12

Ponte Barca 11 3 3 5 9-15 12

Montalegre 11 2 3 6 12-17 9

Reboredelo 11 2 2 7 12-15 8

Amares 11 1 4 6 18-30 7

Ronfe 11 1 3 7 14-29 6

Próxima jornada

Cabeceirense-Cerveira

Esposende-Montalegre

Joane-Ronfe

Maria Fonte-Vilaverdense

Mirandela-Sandinenses

Monção-Valpaços

Ponte Barca-Amares

Valenciano-Santa Maria

Vianense-Reboredelo

Série B Resultados

Reboredola-Nogueirense 1-2

AD Oliveirense-Rio Tinto 0-1

Canelas Gaia-Allados Lordele 2-1

Lourosa-S. Pedro Cova 1-0

Régua-Vila Real 0-1

Tirsense-Ribeirão 3-4

Cinfaes-Pedrouços 2-1

Fiães-Pagos Brandão 3-0

Famalicao-Tocha Moncorvo 0-2

Classificação

J	V	E	D	M-S	P	
Vila Real	11	7	4	0	15-5	25
Fiães	11	7	2	2	19-7	23
Al. Lordele	11	7	2	2	19-13	23
Ribeirão	11	6	2	3	25-18	20
Famalicao	11	5	2	4	17-16	17
AD Oliveirense	11	5	2	4	15-17	17
T. Moncorvo	11	4	3	4	21-18	16
Tirsense	11	5	1	5	14-16	16
Lourosa	11	4	3	4	12-13	15
Rio Tinto	11	3	5	3	14-15	14
Redorosa	11	3	4	4	15-13	13
Cinfaes	11	3	4	4	11-15	13
Canelas Gaia	11	3	3	5	17-19	12
Pedrouços	11	3	3	5	14-16	12
S. P. Cova	11	3	2	6	18-17	11
Nogueirense	11	3	2	6	8-14	11
P. Brandão	11	2	2	7	10-19	8
Régua	11	1	3	7	8-21	6

Próxima jornada

Alados-Oliveirense

Nogueirense-Famalicao

P. Brandão-Cinfaes

Pedrouços-Tirsense

Ribeirão-Régua

Rio Tinto-Reboredola

S. Pedro Cova-Canelas

Torre Moncorvo-Fiães

Vila Real-Lourosa

Série C Resultados

Cesarense-Arrifanense 2-0

Aguiar Beira-Anadia 1-3

Valecabrense-Mangualde 1-0

Santacombense-S. João Ver 0-3

Gafanha-U. Coimbra 1-0

Tocha-Social Lamas 0-1

Sátão-Arouca 1-0

F. Algodres-P. Castelo 0-1

Tourizense-Milheiroense 1-0

Classificação

J	V	E	D	M-S	P	
Tourizense	11	7	3	1	21-13	24
Gafanha	11	7	1	3	16-12	22
Tocha	11	7	0	4	16-9	21
Social Lamas	11	6	2	3	17-12	20
P. Castelo	11	6	2	3	13-10	20
Milheiroense	11	5	1	5	20-14	16
Cesarense	11	4	4	3	16-11	16
Arrifanense	11	5	1	5	16-17	16
S. João Ver	11	5	0	6	19-15	15
Anadia	11	3	5	3	10-10	14
F. Algodres	11	3	4	4	13-13	13
Santacomb.	11	3	4	4	10-15	13
Valecabrense	11	3	3	5	15-17	12
Mangualde	11	2	5	4	9-12	11
Arouca	11	3	2	6	11-16	11
U. Coimbra	10	3	2	5	10-15	11
Sátão	10	3	2	5	8-18	11
Aguiar Beira	11	1	3	7	7-18	6

Próxima jornada

Anadia-Cesarense

Arouca-Tocha

Arrifanense-Tourizense

Mangualde-Aguiar Beira

Milheiroense-F. Algodres

P. Castelo-Sátão

SJ Ver-Valecabrense

Social Lamas-Gafanha

U. Coimbra-Santacombense

Com gol de Marco Cláudio

Saborosa vitória

do Sporting Clube de Espinho alcançou, em Porto de Mós, frente ao Portomosenense, mais uma vitória no Campeonato Nacional da II Divisão B, Zona Centro, o que, apesar de ter mais um jogo que os seus mais directos concorrentes, o relançou na luta pelos primeiros lugares.

Francisco Barão levou até ao terreno do seu adversário uma estratégia diferente daquela que habitualmente tem utilizado. Deixou de fora algumas das "pedras" mais utilizadas, nomeadamente Carlos Manuel e Cláudio Oeiras, e lançou o jovem Filipe como ponta-de-lança e Correia, em novas tarefas (trínco).

Foi dominadora a entrada dos "tigres" em campo. Os pupilos de Barão impuseram respeito desde o início e cedo conseguiram o gol por intermédio de Marco Cláudio na marcação de um livre directo.

A reacção da equipa da casa foi imediata, mas não foi suficiente para não passar por calafrios, uma vez que Joel não deu sequência a uma falha do guarda-redes Pedro Carvalho à passagem da meia hora.

No segundo tempo o Portomosenense entrou determinado em dar a volta ao resultado,

II Divisão B - Zona Centro

Resultados	Classificação
U. Lamas-Águeda 2-0	Sanjoanense 13 9 2 2 25-14 29
Ol. Hospital-Sanjoanense 4-1	U. Lamas 13 9 1 3 20-10 28
Torreense-Pampilhosa 1-0	Torreense 13 8 3 2 21-8 27
Oliveirense-Caldas 1-0	Sp. Espinho 14 7 3 4 18-12 24
Alcains-Fátima 3-0	Alcains 13 6 5 2 24-20 23
Académica B-Sp. Pombal 2-2	Fátima 12 7 2 3 16-15 23
Vilafranquense-Ol. Bairro 2-0	Caldas 13 7 1 5 13-22 22
Ac. Viseu-Esmoriz 3-1	Esmoriz 13 5 5 3 17-16 20
Marinhense-Estarreja 0-1	Portomosenense 13 4 6 3 17-11 18
Portomosenense-Sp. Espinho ... 0-1	Sp. Pombal 13 5 3 5 15-17 18
Próxima jornada	Oliveirense 13 4 5 4 18-15 17
Águeda-Portomosenense	Ac. Viseu 13 4 4 5 13-13 16
Sanjoanense-U. Lamas	Ol. Bairro 13 4 3 6 16-18 15
Pampilhosa-Ol. Hospital	Académica B 14 3 4 7 15-23 13
Caldas-Torreense	Águeda 13 3 4 6 13-21 13

Decisão
polémica
dos juizes
na final da Taça
de Portugal
em boxe
Vitor Sá
derrotado
aos pontos

O pugilista espinhense, Vitor Sá, que representa o Futebol Clube do Porto/Gimnoforma, foi derrotado, aos pontos, pelo atleta da Associação Académica de Coimbra, Ricardo Rodrigues, na final da Taça de Portugal, que decorreu em Lisboa. Uma polémica decisão dos juizes deu a vitória ao pugilista da cidade estudante, afastando, assim, a possibilidade de o campeão nacional da categoria de menos de 75 quilos.

A vitória na Arena de Lisboa na Taça de Portugal em boxe, foi para o Sporting Clube de Portugal, seguindo-se a Cruz Vermelha e o Boavista Futebol Clube.

Manuel Proença

Fim-de-semana
promete
espectáculo
de nível
internacional

Supercross
na Nave
Polivalente

Espinho vai ser palco neste fim-de-semana, pelas 21 horas, de uma prova de supercross internacional - indoor.

Realizado pela quarta vez consecutiva na Nave Polivalente, o espectáculo vai contar com os melhores trinta pilotos nacionais, e ainda com um grupo de dez estrangeiros que garantem corridas emocionantes.

No decorrer deste espectáculo haverá o mundial de freestyle, onde o campeão mundial Torrenteras apresenta nesta prova o seu novo show de saltos para 2004, e será apresentado pelos melhores freestylers mundiais e portugueses o salto mais extravagante do freestyle - "Back Flip".

Este evento conta ainda com freestyle em moto 4, juntamente com um grupo de música ao vivo, manequins, fogo de artifício, espectáculo de luz e som, com ecrã gigante a transmitir em directo as corridas.

Micaela Santos

No futebol popular

Dois anos de suspensão para dois jogadores

O Conselho de Disciplina da Associação de Futebol Popular do Concelho de Espinho teve 'mão pesada' para os clubes e alguns acontecimentos da semana passada.

Assim, ao Grupo Desportivo da Idanha e à Quinta de Paramos, a Associação de Futebol Popular decidiu aplicar a derrota por 3-0 a ambos e uma multa de 150 euros a cada um, impedindo-os, também, de jogar em casa durante três jogos, com efeito apenas a partir da próxima jornada do Campeonato.

A Associação de Futebol Popular deliberou suspender por dois anos o atleta dos Canários Bruno Zenha, aplicando-lhe, também, uma multa de 100 euros. Os Canários, entretanto, também foram penalizados com a derrota por 3-0, no encontro da passada semana com o Aldeia Nova, vindo-se impedidos de jogar no seu ter-

reno durante dois jogos e penalizados com uma multa de 100 euros.

O atleta Mário Jorge Cardoso, foi penalizado, também, com dois anos de suspensão e uma multa de 100 euros.

O castigo de suspensão foi também para os jogadores do Quinta de Paramos Hildebrando Silva (12 jogos), Hugo Ferreira e Pedro Resende (três jogos) e Arlindo Martins (um jogo). O atleta Bruno Pinto, do Grupo Desportivo da Idanha foi castigado com seis jogos de suspensão. Por fim, o Conselho de Disciplina da Associação de Futebol Popular suspendeu Jorge Rocha durante três meses e multou-o em 25 euros.

Inter-concelhias e Taça Associação

O fim-de-semana foi repleto em jogos de futebol popular. Realizaram-se, quase em simultâneo as provas inter-concelhias e da Taça Associação de Futebol Popular do Concelho de Espinho.

Assim, nas inter-concelhias, os Leões Bairristas bateram o Argival da Póvoa de Varzim, em Silvalde, por 2-0, em encontro a contar para a Taça dos Campeões. Na Taça das Taças, os Águias de Paramos golearam, em Paramos, a equipa de Guimarães do Tagilhe por 6-1.

Na Taça da Federação do Norte estiveram envolvidas mais equipas espinhenses. Os Magos de Anta bateram, em Cassufas, o Guidões, por 1-0; a Associação de Esmojães venceu, em casa, o Creixomil, por 2-1; o Cantinho da Ramboia foi a Vila do Conde bater o Retorta por 2-0; e o Quinta de Paramos foi goleado, em casa, pelo Irivo (1-5).

Quanto à Taça Associação, disputaram-se os seguintes encontros:

Morgados, 0-Imperio, 3 (Grupo 1); Estrelas da Divisão, 1-Estrelas da Ponte de Anta, 3 (Grupo 2); Quinta de Paramos, 3-Águias de Paramos, 2 e Desportivo da Ponte de Anta, 0-Cantinho da Ramboia, 4 (Grupo 3); Rio Largo, 3-Ronda, 0 e Estrelas Vermelhas, 0-Cruzeiro, 2 (Grupo 4); Águias de Anta, 5-Aldeia Nova, 3 e Canários, 3-Juventude da Estrada, 2 (Grupo 5); Lomba, 0-Grupo Desportivo dos Outeiros, 2 (Grupo 6); Juventude dos Outeiros, 1-Desportivo Regresso, 1 (Grupo 7).

Manuel Proença

Voleibol - Divisão A1

'Tigres' vencem em Matosinhos e perdem em casa com Guimarães

Uma vitória e uma derrota, acabaram por marcar o fim-de-semana competitivo da equipa de voleibol sénior masculina do Sporting Clube de Espinho que milita a Divisão A1.

Os pupilos de Rui Pedro Silva bateram, no sábado, a equipa do Leixões, em Ma-

tosinhos, num empolgante e emocionante jogo. Os 'tigres' acabaram por vencer na 'negra' (28-26, 11-25, 31-29, 23-25 e 13-15), sobrepondo-se o seu colectivo e o excelente fio de jogo.

O Sporting de Espinho tentou, assim, vingar a derrota

infligida pelo Leixões no domingo passado em pleno pavilhão Joaquim Moreira da Costa Júnior.

Grande destaque do jogo foi para Sandro Correia que bateu o recorde de pontuação do campeonato ao conseguir 38 pontos.

No feriado de segunda-feira, os 'tigres' perderam em Espinho, por 0-3 (18-25, 18-25 e 25-27) frente ao Vitória de Guimarães onde joga o internacional espinhense, Nuno Pinheiro. O Vitória de Guimarães foi um justíssimo vencedor, sendo os pupilos de Rui Pedro penalizados pelos demasiados erros cometidos.

O público espinhense também esteve muito longe daquilo que era desejável, uma vez que apesar de não estar em tão elevado número como noutros jogos do campeonato não soube dar réplica aos que se deslocaram de Guimarães e que deram um exemplo do que é apoiar e galvanizar uma equipa.

Entretanto, a equipa da Associação Académica de Espinho perdeu em casa com o Benfica, por 0-3 (19-25, 22-25 e 16-25).

Manuel Proença

Natação - Torneio de Abertura

Sp. Espinho distingue-se em treze finais

A nadadora do Sporting Clube de Espinho, Raquel Lima foi a vencedora da final B de 50 metros costas do Torneio de Abertura da Associação de Natação de Aveiro que decorreu nas piscinas de Santa Maria da Feira. Saliente-se, ainda, a quarta posição alcançada pela equipa espinhense na prova de estafeta (4x50 metros livres), com as atletas Cláudia Ferreira, Isabel Moreira, Luísa Tavares e Inês Cabral.

Decorreu no fim-de-semana a equipa de natação do Sporting Clube de Espinho participou no Torneio de Abertura de Natação da Associação de Natação de Aveiro que decorreu nas piscinas de Santa Maria da Feira. Esta prova destinava-se a nadadores federados, escalões seniores, juniores e primeiro e segundo agrupamento que, tinha como objectivo dotar os nadadores de ritmo competitivo essencial para a etapa de classificação do nacional de clubes.

Em representação dos 'tigres' estiveram em competição 13 atletas. O torneio disputou-se nos seguintes moldes: Provas qualificativas onde os 12 primeiros atletas se qualificavam para as finais A e B (seis atletas respectivamente).

Resultados das finais de sábado:

Inês Cabral, nos 50 metros livres, conseguiu a quinta posição na final A, com o tempo de 31.14; Cláudia Ferreira, também nos 50 metros livres alcançou a sexta posição na final B, com o tempo de 31.58; Isa Sabença, nos 50 metros bruços ficou em sexto lugar na final B, com o tempo de 39.66; Inês Cabral, nos 50 metros bruços, ficou com a sexta posição na final A, com o tempo de 38.71.

Na estafeta de sábado, 4x50 metros estilos, a equipa feminina do Sporting Clube de Espinho (Luísa Tavares, Isa Sabença, Rosa Catarino e Raquel Lima) conseguiu o segundo lugar na final A daquela categoria, com o tempo de 2.22.02.

No domingo realizaram-se as finais e o Sporting de Espinho conseguiu um primeiro lugar, dois segundos lugares e uma terceira posição, a nível individual.

Raquel Lima conseguiu a primeira posição na final B de 50 metros costas, com o tempo de 37.31. Isa Sabença, na final B de 100 metros estilos alcançou a segunda posição, com 1.17.56, enquanto as suas companheiras de equipa quedaram-se pelo quinto lugar (Luísa Tavares, 1.18.27) e sexto lugar (Cláudia Ferreira, 1.19.01).

Na final B de 50 metros mariposa, Inês Cabral conseguiu o segundo lugar, com 34.67. Na mesma competição, Isa Sabença alcançou o terceiro lugar (35.07) e Rosa Catarino o sexto lugar (35.90).

Na prova de estafeta, a equipa do Sporting de Espinho (Cláudia Ferreira, Isabel Moreira, Luísa Tavares e Inês Cabral) conseguiram o quarto lugar (2.11.45).

Saliente-se, entretanto, que os outros atletas ainda em acção conseguiram melhorar o seu tempo pessoal não chegando todavia à final. No entanto contribuíram para a sexta posição na geral por equipas: Arsénio Miguel, Gustavo Silva, Rui Aires, Renato Sanguedo, João Brandão e Artur Costa.

Por último, destaca-se a prestação de Cláudia Ferreira, Isa Sabença, Inês Cabral Luísa Tavares, Rosa Catarino, Raquel Lima e Ana Moreira, pelos apuramentos para as finais. Ao nível colectivo prevê-se um excelente resultado para a fase de apuramento do Campeonato Nacional que se realizará no próximo fim-de-semana na Piscina Municipal das Caldas da Rainha.

Armando Neto e Paulo Maceda Sócios honorários do Rio Largo

Na sexta-feira passada, o rio Largo realizou a sua Assembleia Geral Ordinária onde foram apreciados o relatório e contas do exercício de 2002. Nesta reunião, os sócios decidiram atribuir a categoria de sócios honorários a Armando Neto e Paulo Maceda.

Entretanto, o Rio Largo Clube de Espinho vai comemorar, no feriado de segunda-feira, o seu 41.º aniversário.

Do programa elaborado pela Direcção do clube destaca-se o hastear da bandeira na sede, pelas 10.30 horas e uma romagem ao cemitério de Espinho, às 11 horas, em homenagem aos atletas, dirigentes e sócios já falecidos.

Manuel Proença

Hóquei em patins academista Vitória na Taça e no Campeonato

Este fim-de-semana, os academistas começaram por repetir a deslocação a casa do Carvalhos de onde voltaram a sair vitoriosos, passando aos 1/16 avos de final da Taça de Portugal. Para o Campeonato, foram até casa do Biblioteca vencer indiscutivelmente por 2-6, mantendo a liderança da tabela.

Na partida a contar para a Taça e apesar de motivados pelos bons resultados, os academistas estiveram por duas vezes em desvantagem no marcador, mas conseguiram dar a volta ao resultado e acabaram a vencer pela diferença mínima (2-3).

Já no Biblioteca, disputado no feriado, as dificuldades forma bem menores e os da casa nunca conseguiram fazer frente à superioridade da Académica que se prepara para receber, pelas 19 horas de sábado, o Tomar, isolada no primeiro lugar da tabela classificativa.

Nos escalões mais jovens, mantêm-se em destaque os juniores que em jornada dupla venceram a partida no Lavra por 3-7 e derrotaram o Carvalhos, em casa, por 4-2. O fim-de-semana não coreu tão bem aos juvenis que, frente aos mesmos adversários, perderam os dois jogos, por 9-4 e 2-3, respectivamente.

As três equipas mais novas apenas jogaram no feriado, frente ao Carvalhos, mas com resultados bem díspares: os iniciados venceram por 5-1, enquanto que os infantis B perderam pelo mesmo número de golos, já os infantis A obtiveram um empate a duas bolas. Amanhã, pelas 21.30 horas, os iniciados voltam a jogar em casa do Paço Rei, enquanto que os infantis A defrontam o Alfena, pelas 11 horas de domingo, e os infantis B vão a casa do Fânzeres, pelas 16 horas do mesmo dia.

Sandra Soares

Nacional de hóquei de sala Tranquilidade academista

Os academistas mantêm-se imparáveis na corrida pelo seu sexto título no Nacional de Sala e nem uma equipa teoricamente mais forte, como o Ramaldense, lhe consegue fazer frente.

Assim, em jornada dupla a contar para as terceira e quarta jornada, os academistas golearam o Canelas por 2-11, apesar de Henrique Braga ter aproveitado a partida para fazer rodar todos os jogadores. Frente ao Ramaldense, apesar da luta ter sido mais renhida, a vitória também foi clara como o comprova o resultado (7-3). Quanto aos juvenis academistas, a reformulação da equipa, com a saída de alguns jogadores mais experientes para os juniores, fez as suas mazelas e a partida deste fim-de-semana não correu bem, pois o Lousada conseguiu uma vitória pesada por 9-2, em jogo a contar para o Torneio de Abertura.

Sandra Soares

A equipa de andebol sénior masculina do Sporting Clube de Espinho teve um fim-de-semana atribulado, uma vez que se viu confrontada com algumas situações anómalas e quase inéditas no clube. No domingo, viu-se impedida de jogar no seu pavilhão com o Lusitanos, para a sétima jornada do Campeonato Nacional da III Divisão, devido às condições do piso. O gás acabou e, por falta de pagamento o reservatório não foi reabastecido, não podendo o sistema de aquecimento e de desumidificação trabalhar.

Andebol do Sp. Espinho

Pavilhão sem gás por falta de pagamento

Foi necessário, então, recorrer ao Pavilhão Municipal de Grijó onde decorreu o encontro com o Lusitanos.

Já a equipa de juvenis do Sporting de Espinho, liderada por Ricardo Tavares, acabou por não realizar o seu encontro com o Jobra pelos mesmos motivos.

Questionado por nós, o responsável pela secção de andebol do Sporting de Espinho, Pedro Duarte, limitou-se a "pedir desculpa aos adeptos da modalidade no Sporting de Espinho pelo sucedido.

No entanto, "frisou aquele elemento do clube, "o sucedido e o facto de o jogo ter sido transferido para Grijó ultrapassa a Direcção do andebol".

Vitória no Campeonato e eliminação na Taça

A equipa sénior masculina de andebol do Sporting Clube de Espinho venceu, no domingo, o conjunto do Lusitanos por apenas um golo (24-23), em encontro da sétima jornada do Campeonato Nacional da III Divisão, Zona Norte.

Os espinhenses até entraram bem na partida. Utilizando o seu esquema defensivo habitual, os pupilos de Alfredo Oliveira foram construindo a vantagem, chegando, mesmo, a uma diferença de seis golos. Porém, inexplicavelmente, ao intervalo venciam por apenas dois golos de diferença (11-9). Em maré de pequenos con-

tratemos, o Sporting de Espinho viu-se confrontado, depois de ter sido obrigado a utilizar o pavilhão de Grijó por falta de condições do piso do pavilhão Joaquim Moreira da Costa Júnior, depois de se ter iniciado o encontro ao intervalo, uma falha de energia manteve o jogo parado em quase cerca de 15 minutos! Isto, por um lado, deu algum descanso adicional à equipa de Matosinhos e, por outro, relaxou, em demasia, os 'tigres' que se deixaram apagar por um Lusitanos mais galvanizado com a esperança de poder passar para a frente do marcador.

O encontro, a partir daqui foi renhido e valeu a mais-valia técnica e tática da equipa espinhense para conseguir ultrapassar a forma empenhada como se envolveu o seu adversário no jogo.

O Sporting Clube de Espinho, com esta vitória, continua na segunda posição da tabela classificativa, em igualdade pontual com o Calildes de Vizela. Os 'tigres' vão defrontar este seu adversário no sábado às 21.30 horas no pavilhão Joaquim Moreira da Costa Júnior.

Sporting de Espinho: Paulo Moura (gr), Hugo Valente (3), Pedro Ventura (3), Miguel Angelo (3), Victor Gil (1), Fernando Costa (1), António Ferreira (1) - sete inicial; Alberto Ferreira, Luís Isidoro (2), José Soares (1), José Pinto, Leonel Santos (9), Marco Cardoso e Dário

Fernandes (gr).

Entretanto, na segunda-feira o Sporting de Espinho foi eliminado da Taça de Portugal pelo Alvarium, em encontro disputado no pavilhão Joaquim Moreira da Costa Júnior.

A equipa de Aveiro que milita a II Divisão apresentou-se muito forte e não deu grandes hipóteses aos espinhenses, vencendo-os por 17-32. Ao intervalo os 'tigres' perdiam por 10-18.

Os pupilos de Alfredo Oliveira não foram capazes de contornar as dificuldades criadas pela defesa do Alvarium nem tão pouco evitar o seu 'mortífero' contra-ataque.

Sporting de Espinho: Paulo Moura (gr), Hugo Valente (1), Pedro Ventura, Miguel Angelo, Victor Gil (3), Fernando Costa (3), António Ferreira - sete inicial; Miguel Pinto, Miguel Silva (3), José Soares (2), José Pinto, Leonel Santos (4), Marco Cardoso (1) e Dário Fernandes (gr).

Entretanto, durante o fim-de-semana registaram-se os seguintes resultados:

Sporting de Espinho, 27-Sanjoanense, 26 e Oleiros, 42-Sporting de Espinho, 26 (iniciados masculinos 'A'); Sporting de Espinho, 9-Sanjoanense, 30 (iniciados masculinos 'B'); Sporting de Espinho, 17-Sanjoanense, 20 (infantis masculinos).

Manuel Proença

VENDE-SE

T-3 ESPINHO

Usado, em óptimo estado, caixilharia dupla, aquecimento central completo, garagem.



22 732 00 17 / 96 424 19 42

A. PINHO FERREIRA

ADVOGADO

AV.ª 24 N.º 1019 - 3.º ANDAR - SALA J
TELEF./FAX: 22 732 44 57



MANUEL GOIS

RUA DO COVELO - 4500 SILVALDE - ESPINHO • TELEF. 914 681 118



Palácio do Pão

- PÃO QUENTE
- PASTELARIA
- SALÃO DE CHÁ

Pão quente a toda a hora

BOLO-REI * PÃO-DE-LÓ * PÃO JAMON

Não perca a nossa surpresa e encomende o nosso bolo para despedida de solteiro/a

ABERTO TODOS OS DIAS

Rua 26, n.º 428 (frente às novas instalações da Segurança Social) - ESPINHO • Telef. 227310232

Promocão 3.º Aniversário



Rua 18, 819/823 4500-246 ESPINHO

Telef: 22 731 91 80 / 88

Fax: 22 731 91 81

Telem: 91 713 47 63

E-Mail: geral@triploclique.com



Multifunções EPSON CX3200
€ 124.90 !!!

IVA incluído à taxa legal de 19%. É obrigatória a apresentação deste jornal para ter acesso à promoção. Preços válidos para o stock disponível, até 2003.12.15.

Placa gráfica OEM GeForce FX5600, 256 Mb, AGP 8x, VIVO, DVI	€ 144,90
Gravador de CD's IOMEGA Exlamo, USB 2.0 (48x24x48x)	€ 99,00
Colunas Genius 5.1 Home Theatre + Lector DVD leker KVD-A10 DIVX	€ 229,00
Colunas Creative Inspire P580 5.1	€ 72,90
Kit s/ fios teclado + rato óptico MICROSOFT	€ 74,90
Anti-Virus McAfee VirusScan 7.0 Standard (Versão Portuguesa)	€ 38,00
Webcam Creative NX	€ 29,90
CD-R TDK 700 Mb/80 min. 48x (50 unidades)	€ 25,00
DVD-R Primco 4x (50 unidades)	€ 47,50

COMPUTADOR + IMPRESSORA A PARTIR DE € 619,00

Caixa MiniTower ATX, teclado Genius PS/2, rato Genius NetScroll+, placa de sistema ASUSROCK GE PRO HT (VGA+LAN+Ser), processador Intel Celeron 2000 1400 mhz, memória 256 Mb PC333, drive de disquetes Samsung monitor Philips 107E (17" CRT), disco rígido Seagate 40 Gb (ATA100, 7200 rpm), gravador de CD's LG 52x24x52x, colunas Genius SP-G06s, Windows XP Home Edition OEMPT, impressora HP 3550C.

OS NOSSOS CLASSIFICADOS • OS NOSSOS CLASSIFICADOS

ALUGA-SE

QUARTOS, c/ casa de banho privativa, c/ cozinha, pequeno almoço, tratamento de roupa, garagem e TV Cabo mais Sport TV. Telef: 227340002 ou 227348972.

APARTAMENTOS T0, T1, T2 e T3. Totalmente equipados, com TV Cabo mais Sport TV, telefone, garagens, limpezas. Rua 62 n.º 156. Telefone: 227310851/2 - Fax: 227310853.

LOJA c/ 160 m2, no centro de Espinho. T2 e T3 a 3 km de Espinho. Tlm. 919690655.

CASA PEQUENA c/ entrada independente e com todas as comodidades. Centro de Espinho. Tlm. 914702495.

ARMAZÉNS, junto a Espinho, boa localização: 80 m2 (70 contos - 349,16 Euros); 100 m2 (90 contos - 448,92 Euros); 120 m2 (100 contos - 498,80 Euros). Contacto: 919831732.

T1 - CENTRO DE ESPINHO. Telef.: 227314659 (noite) - 919802773 - 917237972.

ALUGA-SE ANEXO CASAL ou pessoa só, c/ 2 quartos, cozinha e WC completo. Preço: 175 Euros (35 cts.) Tlm. 917106689.

QUARTO INDEPENDENTE, c/ casa de banho privada, água fria e quente. Centro de Espinho. Tlm. 918229758.

APARTAMENTO T3 - Rua 26 - Espinho. Telef. 227342161.

ESPINHO CENTRO, aluga-se apartamento totalmente equipado, a professores ou profissões similares. Telef. 227443251; nos fins de semana: 227343808.

APARTAMENTO T1, espaçoso, em Espinho, c/ direito a subsídio de renda jovem. Tlm. 966165312.

ARMAZÉM c/ 270 m2 - Zona Espinho - Monte Lírio. Contactar 917725655.

ADVOGADOS

DR. J. MOREIRA DE SOUSA - Advogado - Escritório: Rua 23 n.º 773-1.º Dt.º. Telef. 227342022 c/ Fax 227319505.

CERQUEIRA FERNANDES - Advogado - Av.ª 24 n.º 741 - s/D 4500-201 Espinho. Tel./Fax: 227313129. Tel. 226062165 - Fax 226060085 - http://cerqueiraadvogado.planetaclix.pt, 2.º e 4.º das 10 às 16 horas.

MÉDICOS

- CARDIOLOGIA

DR. RICARDO ROMEIRA - Médico especialista de cardiologia. Carreira Hospitalar - C.H.A.N. e Ordem dos Médicos, Consultórios - Policlínica Espinho - Rua 33 n.º 408 - Telef: 227 342 111; S. João da Madeira - Parque América n.º 23 - Cons. n.º 44 - Telef. 256 827 864; e Esmoriz - Av.ª 29 de Março - Telef. 256 752 579. Dias úteis das 11 às 20 horas.

- OTORRINO

DR. JOAQUIM FERREIRA MENDES - Médico especialista em ouvidos, garganta e nariz. Clínica Geral. Rua 9 n.º 295-2.º Esq. Telef: 227341710.

- PSICÓLOGO - CLÍNICO

Dr. ANTÓNIO LIMA NOGUEIRA - PSICANALISTA - Crianças, adultos, casais - Diagnósticos - Super-visão de psicoterapeutas. Espinho: 227323897.

PRECISA-SE

FRANSHISADO - Empresa Internacional, precisa 5 líderes (m/f) comprometidos a construir o seu sucesso supervisionando equipas. A. Ramos - 917167564 - 967390780 - 936476937.

SERVIÇOS

ESTOFADOR - Restauro todo o tipo de sofás, cadeiras, etc. Orçamentos grátis. Telef. 227344090. Rua do Passo Velho, n.º 217 - Anta.

ESTÚDIOS - LABORATÓRIOS VÍDEO - Passagem de filmes de Super 8mm para cassetes vídeo. Passamos para o nosso sistema, cassetes de vídeo que lhe enviemos do Brasil, USA, França ou qualquer outra parte do mundo. Telemóvel 918735306 e 962788407.

PINTURAS DE CONSTRUÇÃO CIVIL - Remodelações - interior e exterior. Serviços de pintura, pladur, azulejos, pichelaria, carpintaria, serviços geral. Com 20 anos de experiência. Tlm. 914161216 - José Oliveira - Paços Brandão.

VENDE-SE

T3 no Centro de Espinho. T3 a 2 km de Espinho e aluga-se Loja no Centro de Espinho. Tlm. 919690655.

24 LOTES DE TERRENO - Em Santa Maria da Feira (junto ao Europarque) c/ projecto aprovado. 12 geminadas, 10 em banda. Tlm. 936512364.

T2 - ESMORIZ - C/ 2 frentes. Excelente localização. Vidros duplos, vídeo porteiro, cozinha em faia e granito. Com ou sem recheio. Tlm. 914231127.

T3 c/ garagem individual p/ 2 carros. Usado, ótimo estado. Rua 21/30, Espinho. Tlm. 933251802 - 227324627.

VENDEM-SE 2 garagens juntas por 10.500 Euros, em espaços demarcados de edifício próprio. Próximo da Estação da CP. Tlm. 964451712.

T3 DÚPLEX - Centro de Espinho usado, c/ garagem, área 200 m2. Bons acabamentos. Tlm. 918403765 - 914970203.

T2 - CENTRO ESPINHO - Garagem individual, arrumos, lareira. Só 94.771 Euros (19.000 c.). PAULO SÉRGIO - Propriedades. Lic.ª 824 AMI. Tel.: 227310282 - 227830042.

T2 NOVO - HOTEL SOLVERDE - Vistas para o mar. Aquec. central, garagem, lareira. Só 102.253 Euros (20.500 c.). PAULO SÉRGIO - Propriedades. Lic.ª 824 AMI. Tel.: 227310282 - 227830042.

MORADIA NOVA A 5 M. ESPINHO - Garagem 2 carros, acabamentos à escolha do cliente. Só 169.591 Euros (34.000 c.). PAULO SÉRGIO - Propriedades. Lic.ª 824 AMI. Tel.: 227310282 - 227830042.

VIVENDA GEMINADA - Anta - T5, cozinha completa, churrasqueira, jardim, grande garagem, etc. Área total 422 m2. Tlm. 919510953.

T2 - ESPINHO - Excelente apartamento c/ cozinha equipada, 3 roupeiros, sala c/ 30 m2, c/ lareira e lugar de garagem. Preço: 97.266,00 Euros (19.500 cts.). Tlm. 917106077.

T1 VENDO (o próprio). 58.400 Euros. Tlm. 917060170.

MORADIA DE LUXO (vistas de mar). T4 + Escritório, aquecimento central, electrodomésticos. Nogueira da Regedoura. Preço espectacular. 914291345 - 917812902.

«Defesa de Espinho» - 3740 - 2003-12-04

TRIBUNAL JUDICIAL DE ESPINHO
1.º JUÍZO

Anúncio

(2.ª publicação)

Processo: 181-B/1999
Habilitação de Herdeiros
N/ Referência: 411624
Data: 03-11-2003

Requerente: Alexandre de Jesus Camarinha e outro(s)...

Requerido: MIQUELINA GOMES PEREIRA

Nos autos acima identificados, **correm éditos de 30 dias**, contados da data da segunda e última publicação do anúncio, citando Habilitado: Fernando Gomes Ferreira, estado civil: desconhecido, com última residência conhecida em Paramos, Espinho, para no prazo de **10 dias**, decorrido que seja o dos éditos, contestar, querendo, a habilitação de herdeiros, sob pena de vir a ser julgado(a) sucessor do(s) falecido(s), para consigo prosseguir a causa principal, tudo como melhor consta do duplicado da petição inicial que se encontra nesta Secretaria, à disposição do citando.

Fica advertido de que é obrigatória a constituição de mandatário judicial.

- O Juiz de Direito,
- a) Assinatura ilegível
- O Oficial de Justiça,
- a) Celia Maria Almeida

Notas:

- **Solicita-se que na resposta seja indicada a referência deste documento**
- A apresentação de contestação, implica o pagamento de taxa de justiça autoliquidada.
- Sendo requerido nos Serviços de Segurança Social benefício de apoio judiciário na modalidade de nomeação de patrono, deverá o citando, juntar aos presentes autos, no prazo da contestação, documento comprovativo da apresentação do referido requerimento, para que o prazo em curso se interrompa até notificação da decisão do apoio judiciário (vd n.º 4 e 5 do art.º 25.º da Lei 30-E/2000, de 20/12).
- As férias judiciais decorrem de 22 de Dezembro a 3 de Janeiro, de domingo de Ramos à segunda-feira de Páscoa e de 16 de Julho a 14 de Setembro.
- Nos termos do art.º 32.º do CPC, é obrigatória a constituição de advogado nas causas da competência de tribunais com alçada, em que seja admissível recurso ordinário; nas causas em que seja admissível recurso, independentemente do valor; nos recursos e nas causas propostas nos tribunais superiores.

FARMÁCIAS DE SERVIÇO

- Sexta (05) - GRANDE FARMÁCIA Rua 8, n.º 1025 - Tel. 227340092
- Sábado (06) - CONCEIÇÃO R. S. Tiago, n.º 709 - Silvalde - Tel. 227311482
- Domingo (07) - TEIXEIRA Ctr. Com. Solverde/1 - Avenida 8 - Tel. 227340352
- Segunda (08) - SANTOS Rua 19, n.º 263 - Tel. 227340331
- Terça (09) - PAIVA Rua 19, n.º 319 - Tel. 227340250
- Quarta (10) - HIGIENE Rua 19, n.º 293 - Tel. 227340320
- Quinta (11) - GRANDE FARMÁCIA Rua 8, n.º 1025 - Tel. 227340092



ASSEMBLEIA DE FREGUESIA DA VILA DE ANTA

Edital

GUILHERMINO PEDRO DE SOUSA PEREIRA, Presidente da Assembleia de Freguesia da Vila de Anta, faz saber que, em conformidade com o preceituado na Lei n.º 169/99, de 18 de Setembro, realizar-se-á, no próximo dia **19 de Dezembro, pelas 21,30 horas**, no Salão Nobre da Junta de Freguesia, a **4.ª Sessão Ordinária** desta Assembleia, com a seguinte **Ordem de Trabalhos**:

- 1 - Período de "Antes da Ordem do Dia";
- 2 - Analisar e votar o Plano Plurianual de Investimentos e Orçamento para 2004;
- 3 - Período de intervenção do público.

Vila de Anta, 24 de Novembro de 2003

O Presidente da Assembleia,
a) *Guilhermino Pedro de Sousa Pereira*



ANTA - ESPINHO

Justino Teixeira de Carvalho

2.º Aniversário de falecimento
Seus filhos: Maria, Zélia, Conceição e António, mandam celebrar missas de aniversário, domingo, dia 7, na Igreja Paroquial de Anta, às 11 horas e na Igreja Paroquial de Silvalde, às 8 horas. Desde já agradecem.

Há dois anos que partiste / Agora triste vivemos / Deixando em nós grande dor. / Sem termos o teu amor.



Joaquim Alves Pereira

2.º Ano de Saudade

Faz 2 anos que partiste / Tão grande é a dor / Mas temos que aceitar / Que estás perto do Senhor.



Ferrer Pinto Loureiro

3.º Aniversário do Falecimento

Sua esposa, filhos, noras, netos e demais família vêm, por este meio, participar às pessoas de suas relações e amizade que será celebrada missa, por alma do seu ente querido, dia 7, domingo, às 19 horas, na Igreja Matriz de Espinho. Desde já agradecem a quem comparecer.



Armando Brandão Almeida

Missa do 7.º Aniversário

Sua esposa, filhos, noras, genro, netos e restante família vêm, por este meio, comunicar que será celebrada missa por alma do saudoso extinto, dia 7, domingo, às 19 horas, na Igreja Matriz de Espinho.

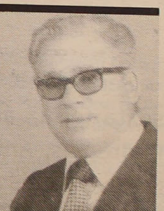



António Ferreira da Silva Torres

Agradecimento

Sua família vem, por este único meio, tornar público o testemunho de gratidão para com todos os que tomaram parte no funeral e na missa do 7.º dia ou que de qualquer outro modo lhes manifestaram pesar.

Bem hajam!

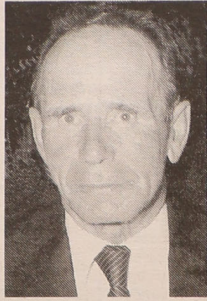

RUA 19, N.º 830 - ESPINHO

Carlos Alberto Moraes Vieira

Agradecimento e Missa do 7.º Dia

Sua mãe, irmãos, cunhadas, sobrinhos e restante família vêm, por este meio, agradecer, reconhecidamente, às pessoas que tomaram parte no funeral do seu ente querido ou que de outro modo se associaram à sua dor. Comunicam que a missa do 7.º dia será celebrada segunda-feira, dia 8, pelas 19 horas, na Igreja Matriz de Espinho. Desde já agradecem a quantos participarem na Santa Missa.

Espinho, 04 de Dezembro de 2003

AGÊNCIA FUNERÁRIA DE MARIA DE LURDES - Anta - Espinho - Tels: 22 734 06 09 - 22 734 88 55



João Ricardo Pinto Romeira

Missa do 7.º Aniversário

Na passagem do 7.º aniversário do falecimento do seu ente querido, filhos e restante família recordam-no com profunda saudade e participam às pessoas de suas relações e amizade, que dia 9, terça-feira, às 19 horas, será celebrada missa por sua alma, na Igreja Paroquial de Paramos. Desde já agradecem a todos quantos participarem na Santa Eucaristia.



Dr. Amadeu Alves Moraes

Missa do 16.º Aniversário

Será celebrada missa, por alma do saudoso extinto, dia 12, sexta-feira, às 18 horas, na Capela do Lar de Idosos, em Pedregais, Anta.

A Família agradece



Albertino Domingues Filipe

Agradecimento

Sua família vem, por este meio, profundamente sensibilizada e na impossibilidade de o fazer individualmente, agradecer a todas as pessoas que participaram no funeral do saudoso extinto ou que de outro modo manifestaram o seu pesar.

Agradece também a todos quantos participaram na missa do 7.º dia.

Filhos: *Cecília Pereira Filipe Saraiva de Oliveira*
Jorge Gomes Filipe

AGÊNCIA FUNERÁRIA HENRIQUES & M. OTÍLIA, LDA. - Telef. 256 75 27 74



Carlos Alberto Leite de Almeida (Tolinhas)

Agradecimento e Missa do 7.º Dia

Sua família vem, por este meio, profundamente sensibilizada e na impossibilidade de o fazer individualmente, agradecer a todas as pessoas que se associaram à sua dor, aquando do falecimento e funeral do seu ente querido e participa que será celebrada missa do 7.º dia, na sexta-feira, dia 5, pelas 18,30 horas, na Capela de N.ª S.ª do Mar (Silvalde). Antecipadamente renova os agradecimentos a todos quantos se dignem assistir a esta Eucaristia.

Esposa: *Teresa Granja Figueiredo*

Filhos: *Tiago Filipe Figueiredo Almeida*

José António Figueiredo Campos Silva

Juliana Andreia Figueiredo Almeida Gomes

Genro: *Bruno Manuel Gomes Boia*

AGÊNCIA FUNERÁRIA HENRIQUES & M. OTÍLIA, LDA. - Telef. 256 75 27 74

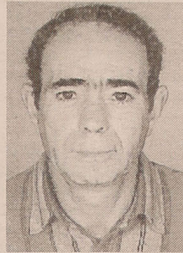

José da Rocha Pinto

(Bendeira)

Missas do 7.º Aniversário

Seu filho e nora vêm, por este meio, comunicar que serão celebradas missas, por alma do saudoso extinto, dia 6, sábado, às 16,30 horas e dia 7, domingo, às 11 e 18 horas, na Igreja Paroquial de Silvalde.

Desde já agradecem a quem comparecer.



Olívia Moreira da Mota (Olívia Machada)

5.º Aniversário do falecimento

Sua filha *Fátima* e genro *Domingos* vêm, por este meio, comunicar que será celebrada missa, por alma da saudosa extinta, dia 5, sexta-feira, às 18 horas, na Capela do Sameiro, em S. Paio de Oleiros. Desde já agradecem a quem comparecer.



BAIRRO PISCATÓRIO - CASA 128 - SILVALDE



António da Cruz Fernandes Tato

(GOTA)

Agradecimento e Missa do 7.º Dia

Sua esposa, filhos, genros, netas e restante família vêm, por este meio, agradecer a todas as pessoas que tomaram parte no funeral do seu ente querido ou que de outro modo se associaram à sua dor. Comunicam que a missa do 7.º dia será celebrada, dia 7, Domingo, pelas 9,15 horas, na Capela de Nossa Senhora do Mar. Desde já agradecem a todos quantos participem na Santa Eucaristia.

Silvalde, 04 de Dezembro de 2003

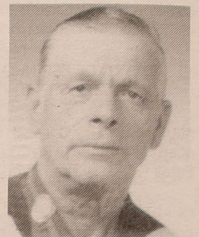

Carlota Saragoça Ferreira

Maria de Lurdes Saragoça Tato

Paula Fernanda Saragoça Tato

José António Saragoça Tato

Mário David de Oliveira Pinto

Joaquim Alberto Almeida Lopes

FUNERÁRIA N. S. D'AJUDA - SANCEBAS E LUÍS ALVES - ESPINHO - TEL. 22 734 51 29



ANTA - ESPINHO

Francisco Neto

Missa do 30.º Dia

Sua família vem, por este meio, participar a todas as pessoas que será celebrada missa de 30.º dia, por alma do saudoso extinto, dia 8, segunda-feira, às 11 horas, na Igreja Paroquial de Anta.

Desde já agradece a quem comparecer.

Esposa: *Laura Teixeira de Almeida Neto*

Filho: *José António Neto*

Nora: *Maria Fernanda Caetano Costa Neto*
e netos



AGÊNCIA FUNERÁRIA HENRIQUES & M. OTÍLIA, LDA. - Telef. 256 75 27 74



VILA DE S. FÉLIX DA MARINHA - GAIA

D. Conceição da Silva Pereira

(Viúva de Hernâni da Silva)

Agradecimento e Missa do 7.º Dia

Seus filhos, noras, genros, netos, bisnetos e demais família vêm, por este e ÚNICO MEIO, muito reconhecidamente, agradecer a todas as pessoas que se dignaram assistir ao funeral do seu ente querido ou que de qualquer outro modo lhes manifestaram o seu pesar. Comunicam que a missa do 7.º dia, pelo eterno descanso da sua alma, será celebrada sábado, dia 6, pelas 19 horas, na Igreja Paroquial de S. Félix da Marinha, agradecendo desde já e de igual modo a todos quantos participarem nesta Eucaristia.

Vila de S. Félix da Marinha, 04 de Dezembro de 2003



PLACO - Funerária de J. Gomes, Lda. - Arcozelo - Gaia

LABORATÓRIOS VÍDEO

- Montagens de filmes amadores V8 - VHS - SVHS
- Fazemos mudança de sistema de cassetes video de todo o mundo p/ o nosso sistema PAL e o inverso
- Recorde os seus filmes Super 8mm (bobines) passando-os para video VHS

Contactos:

Telem: 918 735 306

962 788 407

24 horas por dia

† **SILVALDE**
Joaquim Pereira da Costa
Agradecimento

Sua esposa, filhos, filhas, genros, noras e netos vêm, por este meio, agradecer a todas as pessoas que participaram no funeral do saudoso extinto ou que de outro modo manifestaram o seu pesar. Agradecem também a todos quantos participaram na missa do 7.º dia.

Comunicam que o Ofertório será no dia 7, domingo, às 8 horas da manhã.



ALMA CRISTI - AGÊNCIA FUNERÁRIA, LDA. — Silvalde — Telef. 22 734 33 92

† **Rosa Oliveira Lima**
(Alice do Roda)
Missa do 4.º Aniversário

Seus familiares vêm, por este meio, comunicar que será celebrada missa por alma da saudosa extinta, dia 7, domingo, na Igreja Paroquial de Silvalde. Desde já agradecem a quem comparecer.



† **D. Zélia de Lurdes da Silva**
Missa do 1.º Aniversário

Suas filhas, genros, netos e demais família vêm, por este meio, comunicar que será celebrada missa, por alma da saudosa extinta, dia 7, domingo, às 11 horas, na Igreja Paroquial de Anta. Desde já agradecem a quem possa comparecer.



† **Manuel António Peres Rodrigues**
1.º Aniversário Falecimento

É com grande saudade que a família vem, por este meio, comunicar a missa do 1.º aniversário do falecimento do saudoso extinto. Será celebrada dia 6, sábado, às 16,30 horas, na Igreja Paroquial de Silvalde.



† **Luís Manuel Gomes Torres**
Missa do 7.º Aniversário

Seus pais, filhos, noras, netos e sobrinho vêm, por este meio, participar que será celebrada missa por alma do saudoso extinto, dia 6, sábado, às 19 horas, na Igreja Matriz de Espinho. Desde já agradecem a quem comparecer.

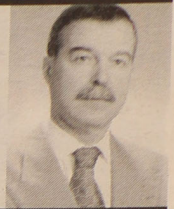

† **SILVALDE**
Lino Pereira da Silva
Agradecimento

Sua esposa, filha, filhos, genro, noras e netos vêm, por este meio, muito reconhecidos, agradecer a todos quantos participaram no funeral do saudoso extinto ou que de outro modo se associaram à sua dor. Agradecem também a todas as pessoas que estiveram presentes na missa do 7.º dia. Comunicam que o Ofertório será domingo, dia 7, às 8 horas da manhã.

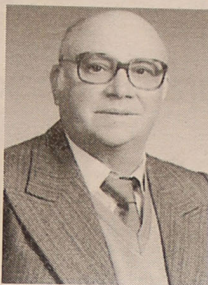

ALMA CRISTI - AGÊNCIA FUNERÁRIA, LDA. — Silvalde — Telef. 22 734 33 92



†
D. Luciana Moreira de Figueiredo Marques
Agradecimento e Missas do 7.º Dia

A família vem, por este meio, agradecer a todas as pessoas que tomaram parte no funeral do seu ente querido ou que de outro modo se associaram à sua dor. Comunica que as missas do 7.º dia serão celebradas, dia 6, Sábado, pelas 16,30 horas, na capela do Lar da Santa Casa da Misericórdia de Espinho e dia 7, Domingo, pelas 19 horas, na Igreja Matriz de Espinho. Desde já agradece a todos quantos participem nas eucaristias.

Espinho, 04 de Dezembro de 2003

Romeu Vitó – sobrinho
Astrid Vitó – sobrinha
Maria Henriqueta Vitó – sobrinha
Carlos Padrão – sobrinho

FUNERÁRIA N. S. D'AJUDA - SANCEBAS E LUÍS ALVES - ESPINHO - TEL. 22 734 51 29

† **RUA 33, BAIRRO MODERNO - SILVALDE**
António Alves da Silva

Agradecimento e Missa do 7.º Dia

Sua esposa, filhos, nora, genros e netos vêm, por este meio, agradecer a todas as pessoas que tomaram parte no funeral do seu ente querido ou que de outro modo se associaram à sua dor. Comunicam que a missa do 7.º dia será celebrada, dia 6, Sábado, pelas 16,30 horas, na Igreja Paroquial de Silvalde. Desde já agradecem a todos quantos participem na Santa Eucaristia.



Silvalde, 4 de Dezembro de 2003

Maria Rosa Morais Ferreira
Irene Morais Espírito Santo
Manuel Jorge Moreira da Silva
Júlia Maria Morais da Silva Couto
Silvina Morais da Silva

FUNERÁRIA N. S. D'AJUDA - SANCEBAS E LUÍS ALVES - ESPINHO - TEL. 22 734 51 29

†
Santa Casa da Misericórdia de Espinho

Agradecimento e Missas do 7.º Dia

Vem, por este meio, agradecer a todas as pessoas que tomaram parte no funeral da Sr.ª **D. LUCIANA MOREIRA DE FIGUEIREDO MARQUES**, vice-provedora e sócia benemérita desta instituição, ou que de outro modo manifestaram pesar. Comunica que as missas do 7.º dia serão celebradas, dia 6, Sábado, pelas 16,30 horas, na capela do Lar da Santa Casa da Misericórdia e dia 7, Domingo, pelas 19 horas, Igreja Matriz de Espinho. Desde já agradece a todos quantos participem nas eucaristias.

Espinho, 04 de Dezembro de 2003

FUNERÁRIA N. S. D'AJUDA - SANCEBAS E LUÍS ALVES - ESPINHO - TEL. 22 734 51 29

†
Jorge Reis & Reis, Lda.
Agradecimento

Vem, por este meio, agradecer a todas as pessoas que tomaram parte no funeral da Sr.ª **D. MARIA GUILHERMINA**, mãe e sogra dos proprietários, **D. Palmira Pereira Duarte Reis** e **Jorge Eduardo M. S. Reis**, ou que de outro modo manifestaram pesar. Comunica que a missa do 7.º dia será celebrada, dia 8, Segunda-feira, pelas 19 horas, na Igreja Matriz de Espinho. Desde já agradece a todos quantos participem na Eucaristia.

Espinho, 04 de Dezembro de 2003

FUNERÁRIA N. S. D'AJUDA - SANCEBAS E LUÍS ALVES - ESPINHO - TEL. 22 734 51 29



† **RUA 8, N.º 313 - ESPINHO**
D. Maria Guilhermina

Agradecimento e Missa do 7.º Dia

Seus filhos, nora, genros, netos e bisneto vêm, por este meio, agradecer a todas as pessoas que tomaram parte no funeral do seu ente querido ou que de outro modo se associaram à sua dor. Comunicam que a missa do 7.º dia será celebrada, dia 8, Segunda-feira, pelas 19 horas, na Igreja Matriz de Espinho. Desde já agradecem a todos quantos participem na Santa Eucaristia.

Espinho, 04 de Dezembro de 2003

Deolinda dos Anjos Pereira Duarte Campos
Maria Augusta Duarte Cadete
Palmira Pereira Duarte Reis
Maria Pereira Duarte Oliveira
Maria do Carmo Pereira Duarte Cruz
António Pereira Duarte

FUNERÁRIA N. S. D'AJUDA - SANCEBAS E LUÍS ALVES - ESPINHO - TEL. 22 734 51 29



Editorial

Lúcio Alberto

Associação Comercial — a oportunidade

Ainda se esboça a azáfama do comércio tradicional (em Espinho) nesta quadra natalícia que se antevê afectada pela conjuntura sócio-económica.

Por isso, serão fundamentados os receios dos comerciantes, tão prudentes quão expectantes face à eventualidade de festas felizes...

Porém, ao esboço do negativismo que apoqueta os comerciantes acresce a inversão da disposição e da postura dos consumidores outrora mais mãos largas...

E às reticências de uma retoma que ainda não dá sinais de visibilidade teórica e, preferencialmente, prática, os comerciantes e os consumidores confrontam-se, em nome da qualidade de vida e do futuro (próximo), ao incómodo advindo das obras de requalificação urbana.

Tudo tem, afinal, uma explicação ou um argumento, pese a leitura que cada um possa (entender) fazer. Cada um, no direito que lhe assiste de cidadania, pode e deve analisar, elogiando ou criticando, a conjuntura sócio-económica e o "timing" ou o planeamento das obras de requalificação urbana.

Cabe, contudo, à Associação Comercial justificar a sua existência em prol dos seus associados, em particular, e do concelho, em geral. Bastando para tal, tão só, que este ano, mais do que nunca, motive os comerciantes e os consumidores, em nome do tão reclamado e característico comércio tradicional de Espinho.

Os comerciantes da Rua 23 inauguraram na sexta-feira, ao final da tarde, a iluminação de Natal daquela artéria. A cerimónia, simples, contou com a presença do vereador Manuel Rocha, do presidente da Junta de Freguesia de Espinho, António Catarino e da Direcção da Associação Comercial de Espinho (José Aleixo e Manuel Oliveira).

Inaugurada na sexta-feira

Iluminação natalícia

Manuel Proença

Foi o vereador Manuel Rocha que ligou o interruptor que acendeu as luzes de Natal, ao final da tarde de sexta-feira, na Rua 23.

O comerciante João Silva, membro da comissão de estabelecimentos comerciais da Rua 23. "Há 30 anos que estou nesta comissão e é a primeira vez que se faz uma cerimónia do género. Queremos ver se conseguimos juntar as pessoas, quer a Câmara Municipal, Junta de Espinho, Associação Comercial e as comissões de ruas. Nunca se trabalhou em conjunto. Já contávamos com o apoio da Câmara no fornecimento de electricidade,

o apoio logístico da Associação Comercial, mas em termos financeiro, de facto, são os comerciantes que pagam as despesas. Gostaríamos que a Câmara ou a Associação Comercial andassem na frente desta iniciativa tendo, nós, comerciantes, de contribuir tal como o fazemos até agora".

Em relação às comissões de ruas, João Silva disse que "nunca se procurou trabalhar em conjunto, embora cada uma tenha procurado fazer, sempre, o melhor que lhe é possível".

João Silva disse, no entanto, estar "orgulhoso com a iluminação que foi feita na Rua 23. Esperemos que no próximo ano tenhamos umas ruas bonitas".

Segundo João Silva, "nem todos os comerciantes colaboram e daqueles que o fazem, alguns fazem-no com algum esforço. Estamos numa altura difícil a nível nacional e as obras vieram complicar-nos ainda mais. Desde Junho que estamos a apañar no corpo e as vendas têm baixado. Há muitos colegas meus que estão desanimados".

Sobre as obras que se estão a realizar nas ruas, aquele comerciante entende que "deveria ter havido um pouco mais de colaboração entre os empreiteiros das obras e a Câmara. Esta obra é para um ano e meio e, provavelmente, nem uma terça parte está concluída. Desde Março que não temos uma rua pronta! Pelo andamento que a obra está a ter, não me acredito que esteja pronta dentro do prazo! Julgo que não havia a necessidade de levantar todas as ruas ao mesmo tempo. A Rua 23, por exemplo, é um pandemónio".

TR TELE-ROCHA

MÓVEIS • COZINHAS • ELECTRODOMÉSTICOS

CAMPANHA AQUECEDOR CATALÍTICO COM OFERTA TODO MATERIAL

REVENDEDOR DOS ACUMULADORES DA CAMPANHA EDP

VENDAS: Electrodomésticos - Rua 24 n.º 771 - Tel. 22 734 16 12 • Gás - Rua 31 n.º 469 - Tel. 22 734 03 25

EURONICS

A maior cadeia de electrodomésticos da Europa

Brevemente
novo estabelecimento
com 1 000 m²

VENDAS A 18 MESES SEM ENCARGOS