

# DEFESA DE ESPINHO



PUBLICAÇÕES PERIÓDICAS  
**Anta (Espinho)**  
TAXA PAGA

Av.ª 8 n.º 456 - 1.º - Sala R  
APARTADO 39 - 4501-853 ESPINHO Codex  
Telef. / Fax: 22 734 15 25  
Email: defesadeespinho@mail.telepac.pt

Director: LÚCIO ALBERTO □ Fundador: BENJAMIM COSTA DIAS □ Semanário □ Ano 72 □ Número 3741 □ Quinta-Feira, 11 Dezembro 2003 □ Preço: • 0,65 (Incluindo IVA)

## Auto de consignação assinado, anteontem, em Lisboa



# Enterramento ...agora sim!

páginas 2 e 3

### Bombeiros Voluntários Espinhenses

## Direcção destituída e demissão do comandante

páginas 4, 5 e 6



### Eleições no dia 19

## Pinto Moreira candidato à Concelhia do PSD

página 7

**JOSILVA**



CAMISARIA - MALHAS

15 - 12 - 2003



49 ANOS AO SERVIÇO DO COMÉRCIO TRADICIONAL

1954 - 2003

RUA 23, N.º 195

dossier

José Mota enfatiza a irreversibilidade da prossecução "daquela que é, inquestionavelmente, a maior conquista já alguma vez obtida por Espinho". O desenvolvimento, a modernização e o progresso convergem no rumo de um concelho que no espaço de três anos sofrerá os incontornáveis incómodos de uma obra (orçada em 60 milhões de euros) de tamanha envergadura. Depois, o rosto do perímetro urbano agora condicionado pela linha-férrea será radicalmente outro, advindo igualmente daí reflexos na qualidade de vida (incluindo o risco da perigosidade).

Auto de consignação assinado anteontem, em Lisboa

## Enterramento da linha-férrea... agora sim!

Lúcio Alberto

Iniciou-se anteontem a contagem decrescente de um período de três anos para a conclusão dos trabalhos. Dois dias... porque foi na terça-feira que finalmente foi assinado o auto de consignação para o rebaixamento (em túnel) da linha-férrea que atravessa o centro citadino.

José Mota e Rolando de Sousa testemunharam em Lisboa a formalização da consignação definitiva à empresa vencedora do concurso público internacional para a empreitada em epígrafe.

O presidente da Edilidade perspectiva agora, com redobrada esperança, que Espinho assumirá, concluída a vultuosa obra, "uma nova pujança, que poderá ser entendida e gerida de forma integrada", projectando, então, "de forma definitiva", como "grande cidade europeia."

José Mota observa que "esta obra é irreversível desde que foi assinado um protocolo em Maio de 1999 e desde que foi lançado e realizado um concurso para o projecto para a obra; depois houve a decisão de adjudicar essa obra e, finalmente, após um compasso de espera, assinou-se o auto de consignação, o que significa que a obra já começou."

E para que não reste ponto de dúvida...

"Pode-se dizer a todos os espinhenses que a obra do enterramento da linha-férrea começou, porque tem um prazo de três anos e já vai em dois dias... É evidente que agora não há possibilidade da obra andar para trás. Ou seja, agora nem por artes mágicas alguns mágicos conhecidos da nossa praça vão ter possibilidades de torpedear um processo que é importantíssimo para o futuro de Espinho e que passa por enterrar a linha-férrea na zona urbana de Espinho. Nós temos uma cidade pequena, mas temos uma cidade bonita. Temos uma cidade partida em duas com a linha-férrea, que foi importante no nosso desenvolvimento, não o negamos, como o mar foi importante no nosso desenvolvimento. Mas agora a linha-férrea estava desadequada aos tempos modernos em que vivemos. Era preciso fazer qualquer coisa. Foi essa tarefa a que nós nos lançamos a uns anos atrás e que agora é coroada de êxito. E isto significa o quê? Significa que vamos ter três anos de grandes sacrifícios. Não engano ninguém."

E, já agora, um apelo...

"Eu peço, encarecidamente, aos espinhenses que aceitem de bom grado este sacrifício. É um sacrifício grande, de muito barulho, de muitos movimentos de terra, de muita confusão, de muita coisa de facto que não é agradável.

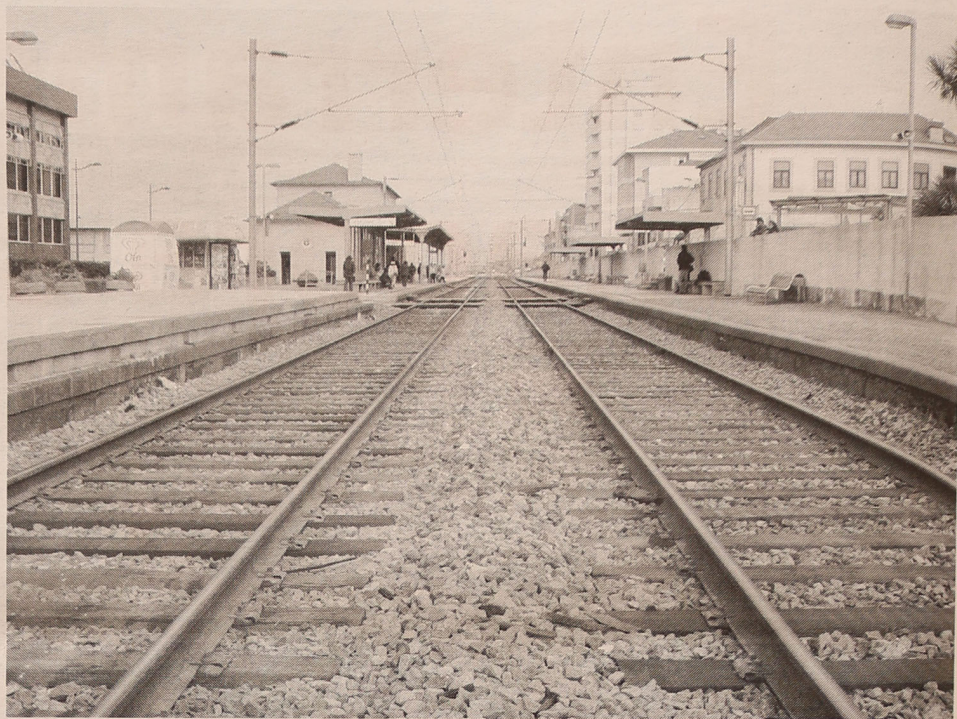

Mas não há outra forma de passarmos para uma fase boa, a tal fase de mais qualidade de vida, com melhor ambiente, com menos perigosidade dentro da nossa cidade. Depois desta obra concluída, nós vamos ter uma alameda imensa no centro da cidade para o lazer, que com toda a certeza vai deleitar não só a nossa população, mas todos aqueles que nos visitam. Não há possibilidades de se resolverem problemas deste género e desta dimensão sem grandes sacrifícios. Quem disser o contrário engana. E eu não estou a enganar ninguém. Eu sei que durante estes três anos a vida em Espinho não vai ser fácil, mas no final teremos mudado a cidade. Gostaria, aliás, que as pessoas reflectissem sobre a obra e o sacrifício e fizessem uma antevisão do que será Espi-

nho daqui a três anos."

Esta obra é sua?...

"Esta obra é de todos os espinhenses e, nomeadamente, de todos aqueles que sempre acreditaram que esta obra seria coroada de êxito. Sou humilde, mas também tem orgulho naquilo que faço. E por isso não nego que me empenhei seriamente neste processo, que sonhei muitas vezes com este processo, que fiz tudo, tudo mesmo para que este processo não abortasse e foi um processo extremamente difícil, porque tivemos pelo caminho muita gente bem-falante a enganar. Aparentemente a anunciar-se como favorável a este processo, ao final feliz deste processo, mas tentando muitas vezes, por trás, torpedear tudo e todos. Houve até que fizesse chacota sobre a linha-férrea. Lembro-me que algumas pessoas conhecidas aqui do nosso concelho que per-

guntavam às outras pessoas 'Então, como vai a obra?...' Quando se estavam a subir as plataformas na estação, alguma pessoas que se dizem muito interessadas no desenvolvimento de Espinho exclamavam 'Já estão a subir a linha! Em vez de rebaixar já estão a subir!' Espero que estas pessoas aprendam a lição e deixem de enfiar esta carapuça. Esta carapuça pertence-lhes com toda a justiça."

Mas há quem reclame o seu sonho...

"Não me faz diferença que as pessoas os louros desta obra. Eu queria era que a obra se fizesse. Empenhei-me e acreditei sempre. Muitas vezes cheguei a pensar que se éramos sou e o vice-presidente Rolando de Sousa que acreditávamos mesmo que este processo acabaria por vingar. Eu sempre entendi que valia a pena ser persis-

ente. E fiquei ontem (anteontem) muito feliz porque o senhor presidente da Refer, aquando da assinatura do auto de consignação virou-se para o consórcio ganhador e para as empresas que vão fazer a fiscalização desta obra e para nós também, para mim e para o vice-presidente Rolando de Sousa, os representantes da Câmara, dizendo: 'O senhor presidente da Câmara está habituado a conseguir tudo aquilo que quer e, portanto, lá conseguiu mais esta!' Esta frase do senhor presidente da Refer espelha bem aquilo que aconteceu ao longo destes anos. Mas é claro que não fui sou eu a lutar; foi muita gente e, nomeadamente, a população de Espinho."

É seguramente uma obra de e para Espinho...

"Esta é mesmo a obra do



Semanário Registado na Direcção-Geral de Comunicação Social sob o n.º 100594

**DEFESA ESPINHO**

Fundado em 27/Março/1932

**PROPRIEDADE** - EMPES - Empresa de Publicidade de Espinho, Lda. Matrikulada na Conservatória do Registo Comercial de Espinho sob o n.º 59, folhas 30 do livro C-1. Capital Social: 5.200,00 Euros Contribuinte: 500 095 540

**Administração**  
Fernando Cunha (gerente)  
Joaquim Vasconcelos (gerente)

**Detentores com mais de 10% do capital**  
Solverde - Soc. de Investimentos Turísticos da Costa Verde, Lda.

**Direcção**  
Lúcio Alberto  
Email - lucio.alberto@mail.telepac.pt

**Redacção**  
Manuel Prouença  
Sandra Soares

**Colaboradores**  
Carlos Salvador, Daniel Silva, Micaela Santos e Vítor Lancha.

**Colunistas**  
Aderito Santos; Agostinho Almeida; António Duarte Estêvão; António Regedor; Dagmar Lourenço (Brasil); Jorge Madureira; José António Ribeiro; José Domingues; Luis Madureira; Manuel Sancebas; Maria Fernanda Barroca; Maria Helena Vasconcelos; Mário Frota; Marta Feijó e Napoleão Guerra.

**Departamento de Produção**  
António Guerra

**Publicidade**  
Joaquim Natário

**Secretaria de Administração e Redacção**  
Cristina Fonseca e Fernanda Oliveira

**Serviços Administrativos e Publicidade**  
Av.º 8, 456 - 1.º andar - Sala R  
Ap. 39 - 4501-853 ESPINHO Codex  
Telef. / Fax: 22 734 15 25  
Email-empes@sapo.pt

**Departamento de Redacção**  
Av.º 8, 456 - 1.º andar - Sala H  
Ap. 39 - 4501-853 ESPINHO Codex  
Telef. / Fax: 22 734 15 25  
Email-defesadesepinho@mail.telepac.pt

**Impressão**  
NAVEPRINTER - Indústria Gráfica do Norte, SA - E.N. 14 (km 7,05)  
Apartado 121 - 4471 MAIA Codex

**Tiragem média**  
4.000 exemplares  
Depósito Legal n.º 1604/83

Os textos (e ilustrações) de Opinião publicados nesta edição são da inteira responsabilidade dos seus autores, não vinculando, directa ou indirectamente, o cariz editorial e informativo deste jornal.



século. Já não é um sonho, já não é uma miragem. Penso que aqueles velhos do Restelo, que nos habituaram a brincar com coisas sérias, já não vão dizer o mesmo, porque serão desmentidos, dia a dia, mês após mês, com o curso dos acontecimentos que os vai surpreender. É bom sabermos aquilo que queremos e ter uma boa orientação para atingirmos os nossos objectivos. E foi isso que fizemos desde 1995. Foi difícil e compreendo que os conselhos de administração da Refer não tivessem sido os principais interessados na obra, até porque é avultada. Gostaria, contudo, de destacar, a posição do engenheiro Luís Miguel Silva, que vai ser o responsável da obra por parte da Refer, que deu muita luta, defendendo os interesses da Refer, mas foi de uma grande lealdade e de uma grande dignidade. Uma pessoa com quem eu me chateei muitas vezes, em defesa dos interesses do concelho de Espinho, mas que acabou por ser um grande e sério interlocutor."

Todavia, a oposição acusou que o presidente da Câmara tinha esgotado a sua vitalidade e que tinha expirado o seu prazo de validade...

"Eu penso que não terá sido a oposição, mas algumas pessoas que não chegam a ser oposição. Acham que são oposição, mas não são. A oposição é uma coisa mais séria e tem a ver com os partidos e com Espinho. Há pessoas que se arvoram em coisas que não são e depois dizem esses disparates. As pessoas que fazem essas afirmações é que começam a estar esgotadas para todos os efeitos e as provas estão à vista. Eu continuo cá com a minha equipa como no primeiro dia. Nós estamos frescos, continuamos interessados, cada processo é importante para nós, que nos obriga a uma luta interessante e no final de cada processo sentimo-nos felizes porque temos ganho todas estas batalhas."

Batalhas? Objectivos, anseios...

"Batalhas difíceis, mas que não acabaram. Esta foi a batalha importantíssima. Dir-se-ia que foi a da independência de Espinho, mas temos outras para travar, assim tipo Aljubarrota, tipo Trancoso... Nós não esqueçamos a promessa que fizemos ao eleitorado no sentido de lutar por mais e melhores condições para todos os cidadãos de Espinho e também

para tornar Espinho naquilo que nós considerámos que é importante como um pólo de atracção turística da mais fina qualidade."

Perante esta obra emblemática agora definitivamente formalizada, restando a concretização ao longo de um triénio, sobressaem palavras de convicção e uma postura firme. Pressupõe-se, então, que o seu sonho não se esgota aqui...

"Nesta obra? Claro que não! Há mais obras e elas vão ser realizadas."

As que já estão anunciadas...

"Algumas estão anunciadas. Estou-me a referir, por exemplo, à Pousada da Juventude e à nova piscina. Amanhã (hoje), tenho uma reunião com o secretário de Estado da Juventude e Desporto, exactamente para tratar da Pousada da Juventude. Nós assinamos há uns anos um protocolo em que nos comprometemos a colaborar nesse processo que achamos imprescindível para Espinho e para a juventude. O projecto já está concluído e sabemos que há uma verba no PIDDAC para o ano de 2004, mas preocupamo-nos que não haja mais informação e que este processo esteja a andar a passo de caracol... Eu não vou fazer nenhuma crítica ao senhor secretário de Estado enquanto não falar com ele e não obtiver respostas da parte dele. Mas o processo da Pousada da Juventude é para andar e o da piscina também. Nós não desistimos. Compreendemos que os tempos não são os mais fáceis e os orçamentos não chegam para tudo, mas sendo cautelosos e pacientes, como temos sido neste caso há dois anos, temos agora de perguntar: como é e quando é?"

A exemplo do que se verificará com a obra do enterramento da linha-férrea, a requalificação urbana que decorre já acarreta transtornos...

"Não é possível programar uma obra para quando esta não crie problemas. A obra tem de ter uma sequência lógica e tem um período de execução. Tem de apanhar uma parte de Verão e outra de Inverno. Tem de apanhar muitas vezes o Carnaval, a Páscoa o Natal e estas coisas todas. Isto é desagradável, porque se acontece no Verão é porque faz pó. Aqui há algum tempo alguém perguntava porque havia pó? Havia pó porque existe pó e porque estas obras mexem com pó! No Inverno, quando chove há lama. Infelizmente ainda não há formas

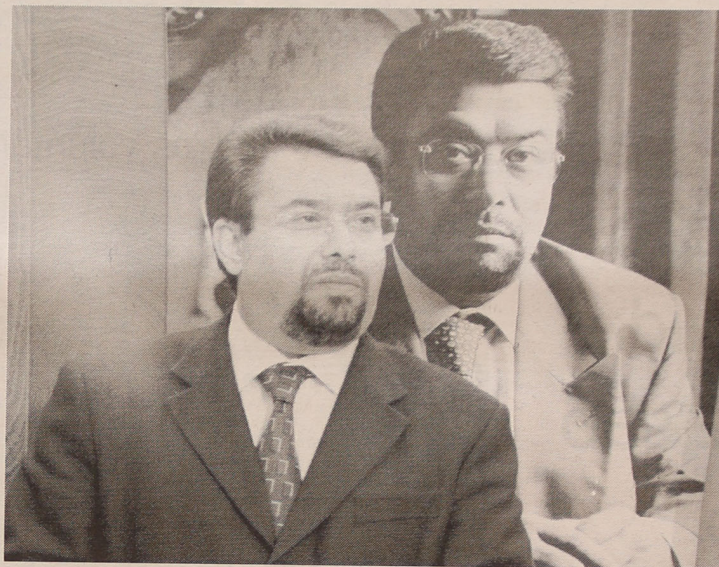

para se evitar que estas coisas aconteçam. Isto perturba as pessoas e nós temos um grande respeito por elas. Eu não me canso de elogiar a postura que, quer os comerciantes, quer a população têm tido acerca disto. Eles sabem que isto lhes está a causar dificuldades e sabem-no que não há outra maneira de o fazer porque se trata de obras ao ar livre. Temos de enterrar as infra-estruturas básicas e que a torna numa das obras mais difíceis de efectuar. Estas coisas têm de ficar em condições para que amanhã

não tenhamos de andar a esburacar novamente as ruas e a criar, outra vez, mais problemas. Se nós não fizéssemos a obra da forma que a estamos a fazer, iríamos passar, cada vez mais, a ter aqui o inferno dentro da cidade, com canalizações a rebentar, com grandes mexidas do solo, a perturbar as pessoas. Esta obra vai melhorar as condições e a qualidade de vida das pessoas. Vai resolver o problema de infra-estruturas enterradas (que é sempre complicadíssimo) e vai servir a população."

E sem se deter...

"Colocar um tapete e arrastar um passeio é a coisa mais fácil do mundo. O problema é tratar aquilo que está enterrado. Entendemos que a população percebe isto, e embora não se pode sentir feliz quando sai à rua e encontra buracos e dificuldades para tirar o seu carro. A população de Espinho tem dado um grande exemplo de solidariedade. A maior parte das pessoas com quem falo tem-me dito que sabe que tem de passar por isto, mas pede-me que nós tentemos fazer isto o

mais depressa possível. Nós temos estado a tentar fazer as coisas o mais depressa possível. Estas obras, às vezes, parece que não estão a andar, mas de facto estão. Há muita coisa que mal se vê e que está a ser feita diariamente.

Já imaginaram o que é a cidade de Espinho toda requalificada, inclusivamente com o espaço da linha-férrea e da beira-mar? Será uma cidade modelo e com uma grande qualidade de vida. Será uma cidade invejável."

E por falar em obras... O FACE?

"O Fórum de Arte e Cultura de Espinho (FACE) será também uma obra emblemática. É mais um grande espaço para a cultura neste concelho. Um espaço que estava velho, podre e cheio de lixo, que nós estamos a transformar para fazer com que naquela zona haja mais desenvolvimento. A cultura provoca desenvolvimento. Para além disto estamos a procurar resolver o problema das barracas que ainda existem no concelho, construindo habitação na zona piscatória, junto ao FACE, e em todo o concelho. Nós não estamos parados! Espinho deve ser dos concelhos do país onde existe um volume de obras maior! Aqueles que nos acusam, às vezes, de estarmos esgotados, são os mesmos que nos acusam de fazermos muitas obras ao mesmo tempo! Eles não sabem o que dizem!..."

CAVALINHO DE BARRO

ARTESANATO  
LOUÇAS  
DECORAÇÃO

Festas Felizes

João Carlos Lopes Alves

Rua 25, n.º 195 - 4500-281 Espinho  
Telef. 227 324 797

ELECTRODOMÉSTICOS

**Coutos**

Duas lojas em Espinho

www.coutos.pt

CLINICA MÉDICO

LEOPOLDINA SANTOS TAVARES, LDA

Acordos com: ACASA - CGD - MULTICARE

Rua 23, n.º 773 - 1.º Esq. - 4500-277 ESPINHO  
Telef: 22 732 41 21

A Direcção da Associação Humanitária dos Bombeiros Voluntários Espinhenses foi destituída na última Assembleia Geral que ficou concluída na quinta-feira, muito perto das duas horas da madrugada. O executivo que funcionava, apenas com três elementos, caiu ao ser aprovada por maioria uma proposta do ex-director daquela instituição, Luís Gomes. Na sequência, e antes de ser conhecido o resultado de uma espécie de 'voto de censura' a Joaquim Patela, apresentado pelo presidente da Mesa, Amadeu Morais, a advogada do comandante, Aurora Morais, trouxe a notícia que o seu cliente iria "apresentar a demissão" no dia seguinte "ao inspector" e que seria "uma decisão irreversível".



Em Assembleia Geral dos Bombeiros Voluntários Espinhenses

# Direcção destituída e demissão do comandante

Manuel Proença (texto)  
Vitor Lancha (fotos)

Uma proposta apresentada na Assembleia Geral de quinta-feira fez cair a Direcção da Associação Humanitária dos Bombeiros Voluntários Espinhenses. O ex-vice presidente, do executivo que foi presidido por Rui Abrantes, levou até à mesa uma proposta que visava "destituir" a

Direcção liderada por Alcides Soares e abrir "uma auditoria às contas da Associação". Em voto secreto, os associados decidiram, por maioria (31 votos a favor), pela escolha da proposta 'A' de Luís Gomes, contra uma outra proposta (B) de louvor ao executivo apresentada pela associada Rosa Paula, com 17 votos.

Entretanto, e na altura em que se procedia a uma outra



votação a uma outra proposta da autoria do presidente da Assembleia Geral, Amadeu Morais, e que visava "manifestar a desconiança dos só-

cios em relação à actuação do senhor comandante", a advogada do comandante Joaquim Patela, Aurora Morais, pediu para intervir, anun-

ciando que "o comandante tem o lugar dele à disposição e amanhã (sexta-feira) será entregue a carta de demissão ao senhor inspector". Salien-

te-se que a proposta apresentada por Amadeu Morais recebeu 25 votos a favor e 11



## Telefones Úteis

- A. Viação Espinho ..... 22 734 03 23
- Biblioteca ..... 22 734 06 98
- Bomb. V. Espinho ..... 22 734 00 05
- Bomb. V. Espinhenses ..... 22 734 00 42

- Câmara Municipal ..... 22 733 58 00
- Centro de Saúde ..... 22 734 11 67
- Clínica Costa Verde ..... 22 734 58 85
- Clínica N.ª S.ª d'Ajuda ..... 22 734 26 95
- Clínica S. Pedro ..... 22 734 47 14
- Policlínica ..... 22 733 06 40
- CTT - Rua 19 ..... 22 733 06 31
- CTT - Anta ..... 22 733 06 61
- EDP - Avarias ..... 800 506 506

- EDP - Leituras ..... 800 236 236
- Estação CP ..... 22 734 63 12
- Fisioclínica ..... 22 731 49 86
- Brigada Fiscal ..... 22 734 11 96
- Hospital Espinho ..... 22 733 11 30
- Hospital V. N. Gaia ..... 22 379 42 11
- S. Sebastião (S.M.Feira) ..... 256 37 97 00
- Junta Freguesia ..... 22 734 44 18
- PSP ..... 22 734 00 38

- Registo Civil ..... 22 734 05 99
- Repartição Finanças ..... 22 734 07 50
- Saneam. Básico (avarias) .. 22 733 58 40
- Táxis (Câmara) ..... 22 734 31 67
- Táxis Costa Verde ..... 22 734 01 18
- Táxis (Graciosa) ..... 22 734 00 10
- Táxis União, Lda. .... 22 734 80 17
- Táxis Unidos ..... 22 734 22 32
- Táxis Verdemar ..... 22 734 35 00

- Tesouraria Fazenda Pública 22 734 37 30
- Tribunal ..... 22 734 23 51

### Anta

- Farmácia ..... 22 734 11 09
- Junta Freguesia ..... 22 734 64 53
- Lar da 3.ª Idade ..... 22 733 09 00
- Unidade de Saúde ..... 22 734 58 10

### Guetim

- Junta Freguesia ..... 22 734 42 26

### Paramos

- Centro Social ..... 22 733 08 70
- Farmácia ..... 22 734 63 88
- Junta Freguesia ..... 22 734 27 10
- Reg. Engenharia ..... 22 734 20 23
- Unidade de Saúde ..... 22 734 50 01

### Silvalde

- Junta Freguesia ..... 22 734 40 17
- Unidade Saúde Marinha ..... 22 734 31 01
- Unidade Saúde Silvaldinho . 22 734 36 42



votos contra.  
A Assembleia Geral acabou por não ser muito diferente da primeira reunião e os sócios intervenientes acabaram por ser, praticamente os mesmos. Mais documentados, o ex-contabilista, Aires Poças, falou de números e dos valores de inúmeras facturas – desde os telemóveis e da falta de pagamento do IVA por parte do tesoureiro, até às refeições (“facturas onde constam despesas de refeições de 9.000 escudos por pessoa” e de “pequenos almoços de quatro euros, na área de serviço”), passando pelo electricista e toda a instalação eléctrica onde “foram gastos mais de 3.200 contos”.

O ex-dirigente dos Bombeiros Voluntários Espinhenses, Luís Gomes acabou por “bater” nos mesmos números do ex-contabilista e entregou, na mesa, um documento, para votação, que visava a destituição da Direcção e a realização de uma auditoria às contas.

Fora do normal acabou por ser o discurso do associado Antenor Pereira que lamentou o facto de “pormos ao ridículo uma associação quase centenária”. Aquele associado ainda tentou que fosse colocada “uma proposta conciliadora para que esta casa fosse limpa”, querendo que vissem “a ser ultrapassadas todas divergências em conjunto” e sublinhou estar ali “para dar a vida pela paz dos bombeiros”.

Também o ex-presidente da Direcção, adversário de Alcides Soares nas anteriores eleições, Rui Abrantes teve a oportunidade de intervir, lendo duas cartas que lhe chegaram à caixa do correio e que já haviam sido enviadas para a Direcção, onde constavam denúncias em relação às obras eléctricas no edifício da sede daquela instituição.

O sócio Ledo Fonseca acabou por propor à Direcção “a demissão, com o Alcides Soares a reunir uma equipa e a apresentar-se a novas eleições”, pretendendo, assim, “acabar com esta vergonha”.

Foi, então, a vez de Alcides Soares responder a todas as questões levantadas pelos sócios. Explicou muitas das coisas que já haviam sido explicadas

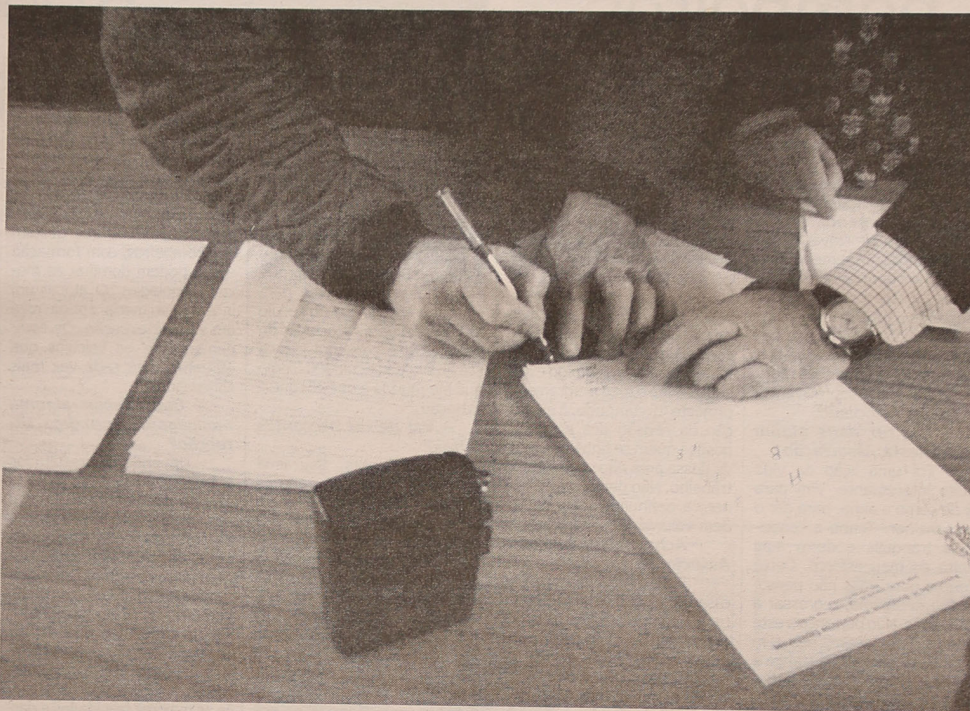

por si na anterior reunião e esclareceu que, algumas das facturas citadas pelo ex-contabilista e por Luís Gomes não correspondiam apenas uma ou duas pessoas, mas a mais algumas. Alcides Soares disse que “desde que assumimos esta Direcção exigimos que a contabilidade fosse feita através do Plano Oficial de Contabilidade”.

Alcides Soares afirmou que “foi necessário colocar esta associação na primeira divisão e era necessário, também, conseguirem-se apoios. Aquilo que foi feito foi um acto de gestão e é um direito que me assiste, pois hoje esta associação está com um prestígio acrescido”.

Depois da intervenção do presidente, Luís Gomes voltou a apelar “a que esta Direcção avance para eleições” e reafirmou não ser “candidato a nada”.

Por fim, e antes das votações das propostas, como que antevendo o desfecho, o presidente da Assembleia Geral, Amadeu Morais decidiu intervir. O presidente da mesa começou por dizer que “esta associação está doente a vários níveis. É inconcebível que um contabilista, assalariado, traga documentos confidenciais e lamentou o facto de “daquelas pessoas que exigiram esta assembleia, muito poucas são as que aqui estão”.

O presidente da Assembleia referiu, ainda, “o mal-estar que existe entre o comandante e a Direcção” e que “o senhor comandante tem desenvolvido diligências no sentido de derrubar esta Direcção, como o fez com a anterior. Ele subscreeve o pedido de uma Assembleia e não teve a coragem de aqui aparecer! Isto não é leal”. Estas palavras de Amadeu Morais receberam os aplausos do plenário. “Muitas das coisas que aqui ouvi são da responsabilidade do senhor comandante” – disse Amadeu Morais a propósito de algumas críticas feitas por bombeiros/sócios, nomeadamente em relação ao estado de algumas viaturas.

Amadeu Morais apresentou, também, um género de ‘voto de censura’ e exigiu que fosse feita também uma auditoria às contas da associação no mandato da Direcção anterior, uma vez que isso já havia sido determinado numa anterior Assembleia Geral.



# PÃO PEPIM

## PADARIA E PASTELARIA

Rua 33, 1028 - Espinho  
Tel. 22 734 57 55 • Fax. 22 731 41 31

**Não faça por menos!**

Escolha o melhor para a sua mesa:

- BOLO-REI TRADICIONAL
- BOLO-REI DE FRUTOS SECOS
- BOLO-REI ESCANGALHADO
- PAN DE JAMON
- PÃO-DE-LÓ (tipo caseiro)
- SONHOS (novidade)



Fabricamos diariamente grande variedade de pão e bolos de qualidade superior

Visite-nos e comprove!



VICTOR  
OURIVESARIA

O único relógio usado na Lua



AGENTE OFICIAL

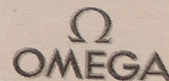

Rua 23 n.º 349 - Espinho • Telef. 22 734 09 31

## Alcides Soares na despedida dos Voluntários Espinhenses

O ex-presidente da Direcção da Associação Humanitária dos Bombeiros Voluntários Espinhenses, Alcides Soares, disse sair "magoado", mas de "consciência tranquila", temendo a continuidade da instituição. Alcides Soares apelou também a que haja "uma amnistia geral para os processos disciplinares aos bombeiros" e que "os coordenadores nessa matéria terão de ter o bom-senso de recuar imediatamente".

Manuel Proença (texto)  
Vitor Lancha (foto)

"A ceito esta destituição serena e democraticamente" — disse o ex-presidente da Direcção dos Bombeiros Voluntários Espinhenses, Alcides Soares, após a decisão da Assembleia Geral de o afastar do cargo. "Sujeitei-me ao sufrágio aquando da minha eleição e, agora,

## "Amnistia geral para os processos disciplinares aos bombeiros"

sujeito-me também à deliberação da Assembleia Geral que é soberana. Aceito esta decisão pacificamente e saio com a consciência muito tranquila" — sublinhou.

— **Ficou surpreendido com a declaração de demissão do comandante?**

— Isso era inevitável. O senhor comandante semeou ventos e colheu tempestades. Chegamos a este estado e, por isso, temo o futuro desta Associação. Julgo que isto não deverá ter parado por aqui e que estão criadas condições para por em causa a sobrevivência da própria Associação.

— **Vai ter mais algum papel nesta Associação?**

— Foi uma lição de vida muito interessante. Vim para cá de corpo e alma, para dar o meu melhor. Tenho a consciência tranquila e deixo aqui muito do meu esforço. Deixo alguma obra, mas não penso, de forma alguma, regressar a estas lides. Não pertença a este mundo. Isto, assim, não tem nada a ver comigo. Pertença a um mundo tranquilo, de trabalho e de anonimato. Sou 'anti-show off' e 'anti-flashes'. Pen-

sei que vinha para aqui desenvolver um trabalho de solidariedade e de voluntariado que conduziu a nossa Associação à I Divisão das associações de bombeiros. Pelos vistos as pessoas não gostaram do meu estilo e tudo fizeram, desde a primeira hora, para boicotar todo o tipo de acção. Sempre pensei que isto poderia acontecer de fora para dentro. No entanto, tinha aqui instaladas todas as condições para não funcionar. Fui ingénuo e encontrei um comando que deveria ter colaborado comigo e que subscreveu o meu programa. O projecto foi cumprido, à excepção da revisão dos estatutos porque quem se tinha incumbido dessa área não completou o trabalho. Não penso a esta lide nem a nenhuma outra de ordem voluntária ou solidária.

— **Acha mesmo que esta Associação vai cair?**

— Tudo fiz para a perpetuar e isso ficou bem patente durante as comemorações dos 75 anos. Vejo que luto contra poderes muito fortes e que se movimentam com muita facilidade. Estão criadas as condições para a extinção da Associ-



ação. Eu fui apenas um peão no tabuleiro e meti-me na guerra errada. Eu apenas consegui adiar.

— **Se tivesse recebido o 'sim' dos sócios, o que iria fazer até ao final do mandato?**

— Iria arrumar a casa. O voto de confiança conferiria-me condições, não só para um esforço suplementar porque estou desgastado, como para colocar a Associação no século XXI. Herdei uma Associação do século XIX e consegui levá-la até ao fim do século XX. Temo que ela regreda e que chegue à extinção.

— **Vai deixar as contas feitas?**

— Obviamente. Sou uma pessoa de rigor. Encerrarei as contas e levá-las-ei ao presidente do Conselho Fiscal e a Assembleia irá apreciá-las.

— **Se tivesse continuado à frente da Associação Humanitária dos Bombeiros Voluntários Espinhenses já tinha pensado num nome para o comando?**

— Já tínhamos feito umas sondagens. Quando o material humano nas associações co-

meça a ser de elevado grau académico e profissional, nós temos já nas nossas fileiras licenciados. Já tínhamos duas pessoas licenciadas. São pessoas licenciadas e com experiência de gestão e de contacto com jovens. Estes seriam os comandantes do século XXI, pois são pessoas que gostam dos bombeiros, com formação e que podem dominar as novas tecnologias. O atacar um incêndio à moda antiga está em vias de extinção. Os equipamentos e os veículos que utilizamos são cada vez mais sofisticados.

— **Quer deixar alguma mensagem à próxima Direcção?**

— Depende dos resultados e da intenção com que as listas ou lista possam surgir. Eu sou dos sócios que, frontalmente assumo pela continuidade, pela perenidade da Associação Humanitária dos Bombeiros Voluntários Espinhenses e do seu corpo de bombeiros voluntários. Há sócios que poderão ter uma opinião contrária, ou seja, a da extinção do corpo de bombeiros. A futura Direcção deseje as maiores felicidades e dar-

lhe-ei todo o tipo de apoio, nomeadamente para o arranque da sua acção. Se quiseram alguns conselhos também os poderei dar, uma vez que a minha experiência foi riquíssima. Fiz uma campanha intensa junto de todas as corporações do distrito. Aquilo que me interessa é a perpetuação e dignificação desta Associação Humanitária.

— **O que irá acontecer aos bombeiros que são alvo de processos disciplinares?**

— A coordenação distrital não tem actuado na defesa da manutenção e coesão do corpo de bombeiros. Quer isto dizer que não se podem refugiar nos aspectos burocráticos ou no que têm de ser as direcções a mover processos. No corpo activo há hierarquias e regras. As ordenações distritais têm o poder das demissões e das homologações dos senhores comandantes e, por isso, não podem passar indiferentes a todas as notícias públicas e ao conhecimento directo que foi o mal-estar que foi causado nesta casa. Uma perturbação total onde se viraram bombeiros contra bombeiros, onde a maioria dos operacionais mais capacitados, com melhor formação e capacidade de evolução na carreira, foram perseguidos. Houve uma divisão incrível entre quem era subserviente e de quem queria ser independente em termos de democracia e de intervenção. Penso que a coordenação há muito deveria ter posto fim a este conflito de rua e que põe em causa o bom-nome dos bombeiros voluntários. Não podemos estar no período do antigamente e da perseguição com processos disciplinares. Tem de haver rapidamente uma amnistia geral e uma tentativa de harmonização da generosidade dos homens para regressarem aos quartéis, lembrando que se alguém deveria ser sancionado deveria começar pelos senhores comandantes. Eles estão no cerne de toda a perturbação. Esta não é uma situação de agora e já vem de direcções anteriores. Penso que os senhores coordenadores em matéria de processos disciplinares terão de ter o bom-senso de recuar imediatamente.

**DVD para sempre**

As cassetes de vídeo estragam-se  
Salve-as para sempre em DVD

Agora os seus vídeos editados  
em DVD

**Carlos Salvador**

Reportagens \* Fotografia e Vídeo

Rua 19, n.º 198 - 2.º andar • 4500 ESPINHO • Tlm. 918 648 672

**Centro de Espinho**

**VENDO**

**T4** - 1.º andar, c/ marquise fechada 15 m2 aprox., garagem fechada.

**T3** - 3.º andar, c/ 150 m2 aprox., aquec. central completo, lugar garagem e arrumos na cave.

**T3** - R/C 150 m2 aprox., aquec. central, marquise fechada, garagem fechada p/ 2 carros, logradouro c/ 60 m2, independente, 12 m2 arrumos no sótão.

**Contacto: 91 959 12 94**

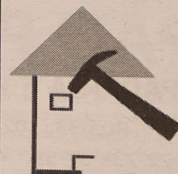

Executo  
todo o serviço  
de Pintura  
e Trolha

Rua 43, n.º 30  
4500 Espinho

Contacto:  
**93 483 48 44**

**Joaquim  
Cardoso**

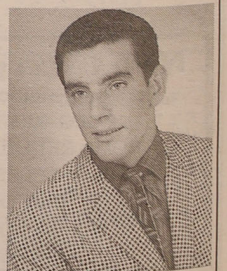

Acatando as recomendações da Associação Nacional de Municípios Portugueses (ANMP), o executivo espinhense aprovou a taxa máxima para o Imposto Municipal de Imóveis (ex-contribuição autárquica) com a abstenção dos social-democratas. Foi também indeferido o pedido dos proprietários do Cine-teatro S. Pedro para alterarem o tipo de utilização previsto para a sala referida e efectuadas alterações às taxas a pagar na Biblioteca Municipal.

Aprovada com abstenção do PSD

# Taxa máxima para Imposto Municipal de Imóveis

Sandra Soares

Nas linhas fundamentais da Reforma da Tributação do Património, a Contribuição Autárquica foi substituída pelo Imposto Municipal sobre Imóveis (IMI), com alterações profundas na forma de avaliação desses mesmos imóveis, não havendo certezas quanto

à verba a arrecadar pelas autarquias em 2004. Nesse sentido, a ANMP recomendou que fosse adoptada a taxa máxima de 0,8 por cento, prevista no Código do Imposto Municipal sobre Imóveis, para imóveis urbanos, recomendação aceite pelo executivo socialista espinhense que apresentou proposta nesse sentido na última reunião de

Câmara, aprovada com a abstenção do PSD.

Em declaração de voto, os vereadores social-democratas explicaram serem sensíveis aos argumentos da ANMP, no entanto, sendo este imposto baseado no princípio do benefício, correspondendo o seu pagamento aos benefícios que os proprietários recebem com obras e serviços que a colectividade lhes proporciona, os vereadores não estão convencidos de que os valores máximos fixados tenham correspondência aos benefícios esperados.

Depois da entrega do Cine-teatro S. Pedro, por parte da Associação de Desenvolvimento do Concelho de Espinho (ADCE), aos seus proprietários, foi apresentado à Câmara um pedido para alteração do uso da sala, prevista desde a sua construção para albergar iniciativas de índole cultural.

Na última reunião de Câmara, o executivo aprovou por unanimidade indeferir o pedido dos proprietários argumentando exactamente que a construção daquela edificação, localizado no espaço anteriormente ocupado pelo histórico e emblemático Cine-Teatro S. Pedro, apenas foi autorizada porque o mesmo manteria uma sala destinada à cultura.

O vice-presidente, Rolando de Sousa apresentou uma pro-

posta de alteração às taxas municipais com a introdução de taxas respeitantes a elevadores e outros equipamentos do género, assim como o aumento das taxas praticadas na Biblioteca Municipal, por forma a que os serviços prestados pelo município cubram os custos de exploração.

O executivo camarário aprovou ainda um subsídio de 13.400 euros a atribuir ao Sporting Clube de Espinho pela organização do "Torneio Internacional de Futebol - Espinho Cup 2003" e do "Torneio Internacional de Voleibol Juvenil Cidade de Espinho".

Foi dado parecer positivo ao pedido da Banda de Música da Cidade de Espinho com vista à instrução do processo de declaração desta colectividade como pessoa colectiva de utilidade pública, por considerar-se que é "inegável o desenvolvimento de actividades de carácter cultural e recreativo, prestando relevante serviço à comunidade".

Por fim, foram aprovados diversos orçamentos apresentados pela EDP e respeitantes ao arranjo da iluminação em Anta (Travessa do Paço Velho, Rua 34 e Praceta Manuel Laranjeira), Espinho (Rua 16 - entre 1 e 19 e Travessa da Rua 28 - entre 28 e 26) Paramos (Rua Padre Sá/Rua das Fábricas) e Silvalde (Rua Prof. Castro/Rua Figueiredo).



## Eleições no dia 19 Pinto Moreira candidato à Concelhia do PSD

O advogado Pinto Moreira afigura-se, por enquanto, como o único candidato à presidência da Comissão Política Concelhia do PSD de Espinho.

Para o novo mandato, pós Luís Montenegro, Pinto Moreira diligencia a composição da lista candidata, auscultando, entretanto, as figuras emblemáticas e activas da estrutura social-democrata espinhense.

As eleições estão agendadas para o próximo dia 19.

Lúcio Alberto

 uma prenda de NATAL

**Valor de Prestações Mensais:**  
T2 = 149,65 Euros (30.004\$00)  
T3 = 219,38 Euros (43.983\$00)

vende-se **APARTAMENTOS DE LUXO**  
Cozinha equipada c/ electrodomésticos  
Paços de Brandão / Telm. 91 772 92 92

A *Caramello*  
tem o prazer de informar  
que a partir de sábado,  
dia 13 de Dezembro, abre um novo  
espaço a pensar em todos vós.  
Finalmente em Espinho a loja onde pode  
adquirir moda de griffes internacionais  
a preços incríveis.  
Visite-nos e compreve.

Rua 25, n.º 281 - ESPINHO

**rolespinho**  
COMÉRCIO DE ROLAMENTOS E AFINS, LDA

Rua 32, n.º 600  
4500-308 Espinho - Portugal  
Tel. +351 227 312 110  
Fax +351 227 312 111  
rolespinho@mail.telepac.pt  
rolespinhovendas@mail.telepac.pt

EMPRESA CERTIFICADA  
APCER  
ISO 9001  
i-Net  
MANAGEMENT SYSTEMS

agente oficial: **CEBR** Grupo **FARO** agente oficial: **TSUBAKI** **TICO**

NACHI Ball & Roller Bearings **DOLZA** **Kempf** **Van der Valk** **SKF**

**Tissot** COIMBRA



OURIVESARIA  
**Confiança**  
1890

TEL.: 22 734 03 69  
www.ourivesariaconfianca.com

## Na rotunda do IC 24 Capotanço (ferido grave)

Um homem, de 27 anos de idade, natural do Entroncamento, ficou gravemente ferido num acidente de viação na rotunda do IC 24 com a Rua 19.

O acidente ocorreu à uma hora e cinquenta minutos da madrugada de segunda-feira. O veículo ligeiro de passageiros em que se fazia transportar a vítima, ao descer o IC 24 em direcção a Espinho e ao entrar na rotunda, despistou-se e capotou, ficando voltado com as rodas para o ar em cima da referida rotunda. O homem sofreu fractura de crânio, na cara e diversas escoriações na face, sendo assistido no local pelos Bombeiros Voluntários de Espinho que o transportaram ao hospital local e, posteriormente, ao Hospital de S. Sebastião em Santa Maria da Feira.

Manuel Proença

## Cruzamento do Laranjeiro (Silvalde)

### Choque de quatro veículos

Um choque entre quatro veículos, no cruzamento do Laranjeiro, na Estrada Nacional 109, logo a seguir à Avenida 32, em Silvalde, provocou ferimentos ligeiros numa senhora de 27 anos, de Paramos.

O acidente ocorreu cerca das 14.25 horas de terça-feira e o ferido foi transportado ao Hospital de Nossa Senhora da Ajuda, pelos Bombeiros Voluntários de Espinho.

Manuel Proença

## E dezena de acidentes Excesso de álcool

A PSP deteve um homem de 32 anos, desempregado, no domingo, pelas 5.15 horas, por ter sido interveniente em acidente de viação com veículo automóvel, acusando a taxa de alcoolemia de 1,35 gramas por litro.

A PSP deteve, também, na segunda-feira, pelas 15.30 horas, um homem, de 32 anos, troilha, por condução de ciclomotor, sob o efeito do álcool, acusando a taxa de 1,70 gramas por litro.

Na semana compreendida entre os dias 2 e 8, a PSP registou 13 acidentes de viação, dos quais resultaram quatro feridos ligeiros e um ferido grave. Durante esse mesmo período, a Polícia levantou 96 autos de contra-ordenação, por infracção às regras de trânsito.

Manuel Proença

## No lugar da Idanha Árvores caem na estrada

Os Bombeiros Voluntários Espinhenses tiveram de desobstruir a via pública, no lugar da Idanha, em Anta, na segunda-feira de manhã, devido à queda de árvores. Os soldados da paz demoraram quase duas horas a completar o difícil trabalho de remoção das espécies arbóreas, tendo de as cortar, em primeiro lugar, com uma moto serra.

Entretanto, na terça-feira, os Voluntários Espinhenses tiveram de prestar assistência a um homem de cerca de 60 anos que foi vítima de uma queda na via pública, transportando-o, posteriormente, ao Hospital de Espinho onde recebeu tratamentos aos ferimentos ligeiros.

Os Espinhenses tiveram, também, uma semana atribuladíssima, transportando ao Hospital de Nossa Senhora da Ajuda, nas suas ambulâncias, um elevado número de pessoas idosas, vítima de um surto de gripe que surgiu com o frio que se fez sentir, sobretudo, durante o fim-de-semana.

Manuel Proença



## Voluntários colaboram com Leos Campanha da Saca

A Campanha da Saca está na rua e os entusiasmados voluntários já andam a fazer a recolha porta a porta, em Espinho, mas também nem Anta, onde a campanha se está a realizar pela primeira vez.

A recolha decorre até amanhã, embora possa vir a ser alargada ao fim-de-semana, até porque, nesses dias, os voluntários vão estar nos supermercados Pingo Doce, Mini Preço (Espinho) e Estrelinha (Anta).

Embora organizada pelos Leos, a campanha conta com a colaboração de muitos voluntários, desde companheiros Lions, a escuteiros, grupos das duas paróquias envolvidas, catequistas, pessoas anónimas... E Rogério Silva, presi-

dente dos Leos, faz questão de agradecer a todos pelo entusiasmo demonstrado.

A freguesia de Anta é estrepante nesta andanças, mas os voluntários mostraram grande entusiasmo desde a primeira hora, já em Espinho, onde a campanha se efectua há dez anos, os voluntários foram em menor número, embora a área abrangida pela campanha seja maior em Espinho.

Apesar de no centro da cidade as coisas se complicarem com as obras que, em alguns locais, obrigam os voluntários a andar com os sacos às costas, os Leos esperam conseguir números semelhantes aos de ano passado: 350 cabazes para famílias com uma média de

quatro pessoas.

Em Anta, a experiência é nova e os Leos não sabem qual será a receptividade da população, até porque esta pode ainda não conhecer a campanha, mas esperam que a recolha tenha bons resultados.

Quem não tiver recebido saca na sua caixa do correio, pode entregar o seu donativo no antigo "Nosso Café", até amanhã, entre 18.30 e as 22 horas e durante o fim-de-semana das nove da manhã às oito da noite, ininterruptamente.

A partir de segunda-feira, os cabazes de alimentos irão ser feitos mediante as listas fornecidas pela vicentina da paróquia de Espinho. Em Anta, a paróquia também distribui alimentos às famílias mais carenciadas, pelo menos uma vez por mês, pelo que os Leos também têm a vida facilitada.

Com esta iniciativa, os Leos esperam que a mesma leve mais cor e sabor ao Natal das famílias mais carenciadas.

Sandra Soares

## Sábado, no Casino de Espinho

### Máscaras portuguesas

O grupo Solverde promove a apresentação do livro "Máscaras em Portugal", de Hélder Ferreira e Teresa Perdigão, e a inauguração da exposição homónima, no próximo sábado, no Casino de Espinho.

A recepção (com cocktail) está prevista para as 18.30 horas, no Bar Dominó.

Segue-se a apresentação do livro "Máscaras em Portugal", por Carlos Pinto Coe-

lho; intervenções de Manuel Violas, presidente da Solverde, António Jorge Nunes, presidente da Câmara Municipal de Bragança, e dos autores da obra, Hélder Ferreira e Teresa Perdigão.

Do programa consta ainda a inauguração da exposição "Máscaras em Portugal" - mostra que reúne cerca de 40 imagens de máscaras originárias de todo o país.

## Na Corredoura 2 Festa de Natal

Na noite da próxima quarta-feira, a Escola de Ensino Básico da Corredoura 2, de Paramos, assinala o espírito festivo desta época, com uma Festa de Natal organizada pela Associação de Pais, estando todos os elementos da escola convidados a participar.

No dia 18

## Festa da PSP

A secção de Espinho da Polícia de Segurança Pública vai realizar, no dia 18, a sua já tradicional festa de Natal. Esta iniciativa é dedicada a todo o pessoal efectivo da secção policial de Espinho e seus familiares e terá início pelas 10 horas, no Multimeios, com a projecção de um filme e distribuição de prendas pelas crianças. Pelas 12.30 horas irá decorrer um almoço/convívio no Hotel PraiaGolfe, onde estará presente o comandante Distrital da PSP, o subintendente Francisco Bagina.

## CORREIO DO LEITOR

Face à arenga da ex-presidente e maestrina do Orfeão de Espinho, transcrita no jornal *Defesa de Espinho* último, continuo a aguardar o frente-a-frente público a que me referi em 06/03/03, para que todos os sócios e espinhenses, em geral, fiquem esclarecidos.

Devo acrescentar que não retiro um ponto ou uma vírgula do que escrevi, pelo contrário, pois a sua incapacidade de gerir a colectividade não chegou a um ano, não obstante quase nada fazer, o que mostra que tinha vindo para se fazer conhecer através do Orfeão, mas não para servir o Orfeão.

Relativamente à referida pessoa escrever "parasita da sociedade", naturalmente que depois de se olhar ao espelho e ver que do outro lado estava alguém que tem alguma instrução à custa das esmolas duma paróquia, confundiu-se!... É a lógica dos mediocres, que até para escreverem uma simples carta pedem ajuda... e, obviamente, também não sabem ler!!!

Espero, portanto, a marcação do dia, hora e local, para a efectivação do evento. Adiantando, entretanto, para o efeito, o salão dos Bombeiros Voluntários Espinhenses, como é habitual, sob a moderação de pessoa neutra, mas idónea.

José Domingues  
(Espinho)

**Artes Artesanato**  
Donzília Moura da Rocha Fonseca  
Visite este espaço de tradição  
Rua 8, n.º 359 - 4500 Espinho • Tel. 22 732 40 54

Festas Felizes

**DE**  
vende-se no  
Posto  
BP  
(Rua 19)

**DE**  
vende-se na  
Papeleria  
Ávila  
(Ruas 30/35)

**VENDE-SE**  
**T-3 ESPINHO**  
Usado 3 anos,  
Rua 7 abaixo da Rua 20.  
Boas áreas e acabamentos,  
garagem e bons arrumos.  
**GGR**  
1987  
22 732 00 17 / 96 424 19 42



## Ordem dos Enfermeiros em campanha no Hospital de Espinho

# "Mais perto de si"

A Ordem dos Enfermeiros foi a votos durante o dia de ontem mas, apesar do consenso criado pela apresentação de uma lista única a nível nacional e na secção regional do centro, onde se integra Espinho, alguns candidatos fizeram questão de dar a conhecer as suas linhas de acção aos colegas do Hospital Nossa Senhora da Ajuda, onde foram recepcionados pela nova Direcção da instituição. Quem também esteve presente foi o director do Centro de Saúde.

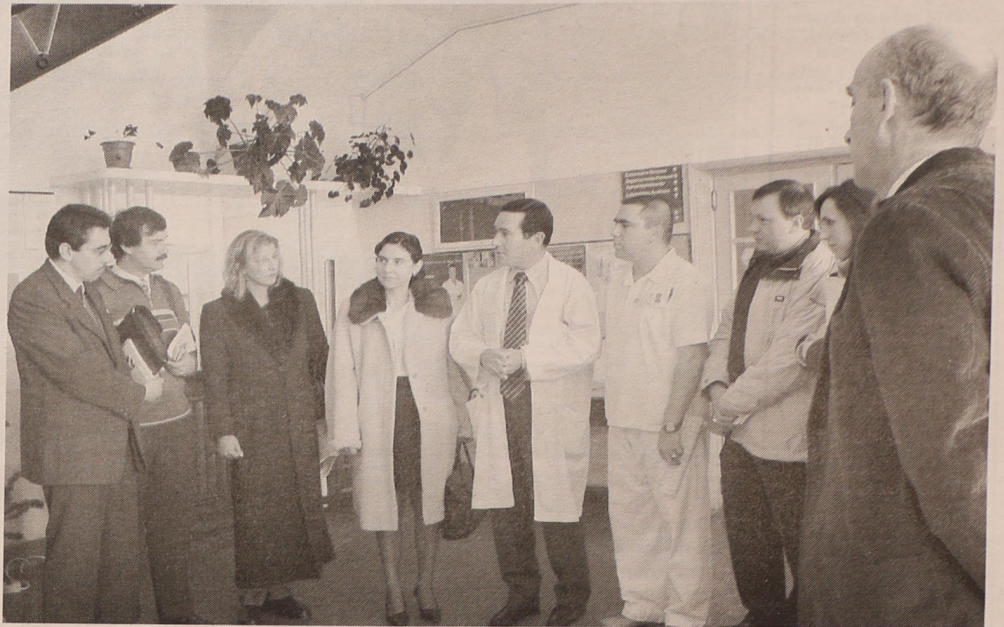

Sandra Soares

Os candidatos à Direcção da Ordem dos Enfermeiros, encabezados por Jacinto de Oli-

veira, em representação da futura bastonária e por Amílcar de Carvalho, candidato a presidente do Conselho Directivo Regional de Centro, foram recepcionados no hall do hospital

pelo director da instituição, Samuel Relvas, acompanhado da administradora, Rosa Maria Castro e do enfermeiro director, Belmiro Rocha. Tratando-se da Ordem dos

Enfermeiros, Samuel Relvas delegou no seu enfermeiro director o papel de anfitrião, pelo que coube a Belmiro Rocha dizer algumas palavras, sublinhando a importância do enfermeiro no sistema, a necessidade de haver cooperação entre profissionais e instituições e um trabalho mais próximo das pessoas para que os ganhos em saúde sejam efectivos, uma linha de acção pela qual, está convencido, a Ordem irá continuar a pugnar.

Este também foi um aspecto realçado pelo director do Centro de Saúde, Joaquim Barbosa, que fez questão de estar presente nesta visita exactamente por considerar que "o trabalho em equipa dos centros de saúde e hospital é muito importante".

Segundo o responsável "pugnamos para que os profissionais de saúde, nomeadamente os de enfermagem, tenham no exercício da profissão dignidade, valorização e reconhecimento dos nossos utentes, portanto estamos sempre de mãos dadas e vamos, com certeza, conseguir os nossos objectivos

em equipa, com os profissionais de enfermagem, mas também com a nova administração deste hospital".

Coube ao representante da lista candidata à região centro da Ordem apresentar as linhas de um projecto começado no anterior mandato, há quatro anos atrás, e que se baseia no lema defendido pela candidatura nacional: "Estar mais perto de si".

Segundo Amílcar de Carvalho, com este lema "pretendemos estar mais perto das pessoas, mas também da Ordem e dos seus membros, os tais 43 mil enfermeiros existentes no país que desenvolvem toda uma dinâmica para que os cuidados de saúde sejam algo benéfico e importante para as pessoas".

A Ordem também tem por objectivo aproximar-se das instituições e trabalhar com o Poder Central, como já tem vindo a fazer, com a apresentação de diversas propostas, nomeadamente na definição do Plano Nacional de Saúde.

O responsável lembra que "já vai o tempo em que as pessoas esperavam cuidados

físicos, hoje querem qualidade de vida, já vai o tempo em que o nosso trabalho era parcelar, hoje existem as equipas de intervenção em termos de saúde e nós queremos estimular essa dinâmica, sendo um parceiro útil para as instituições, um representante digno para os profissionais de saúde e o garante para o cidadão da melhoria dos cuidados de enfermagem".

E acredita que "com uma lista única a nível nacional e regional está criado um consenso para que os enfermeiros sejam facilitadores dos ganhos em saúde e do desenvolvimento de novas políticas que para nós são de eficiência, mas também de qualidade e afectividade".

Esta iniciativa acabou com uma visita guiada pelas instalações do hospital onde os candidatos poderão entrar em contacto e conversar com os colegas de profissão, perguntando-lhe quais as suas expectativas em relação à Ordem, lembrando aquilo que foi feito e o que querem fazer nos próximos quatro anos.

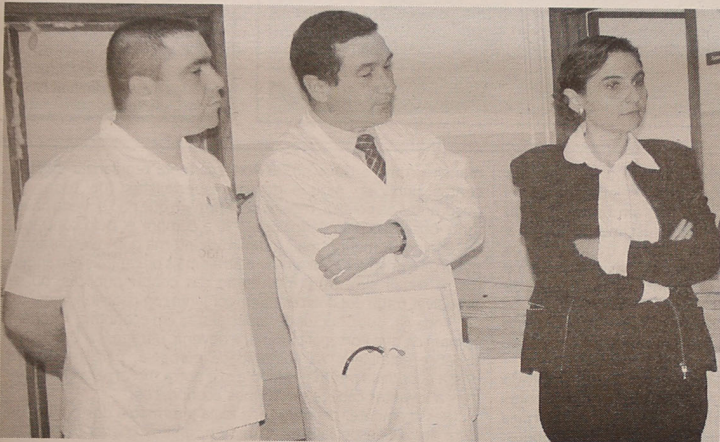

O novo Conselho de Administração do Hospital de Espinho composto pelo director Samuel Relvas (ao centro), a administradora Rosa Maria Castro e o enfermeiro director Belmiro Rocha

Padaria e Confeitaria



A Japoneira em Flor

### Especialidades:

BOLO-REI \* PÃO DE JAMON  
BOLOS DE CASAMENTO E ANIVERSÁRIO  
BOLO MÁRMORE  
BOLO DE SARDINHA  
PÃO-DE-LÓ MARGARIDE  
PÃO-DE-LÓ DE OVAR  
PIZZAS \* CACHITOS  
PÃO C/ CHOURIÇO

Deseja a todos os seus Clientes e Amigos  
**BOAS FESTAS**

CENTRO COMERCIAL A JAPONEIRA

Av.ª S. Cristóvão, 1260 - 4500-705 NOGUEIRA DA REGEDOURA - Santa Maria da Feira  
Telef. 22 745 8658

Mc jóias

Deseja Feliz Natal e Próspero Ano Novo

roberto cavalli  
timewear

CAMEL  
ACTIVE  
REALITY WEAR

ESPIRIT

Agente

EP  
PEQUIGNET

Ouro

&

Jóias



Mathy Tissot  
Since 1886

adidas

SECTOR

CITIZEN

Rua 18, n.º 721 - 4500 ESPINHO • Tel.: 22 731 38 77

## PALAVRAS À SOLTA

"O nosso poder constituinte não era plenamente democrático, estava limitado. Talvez só a partir de 1982 é que tenha havido uma verdadeira Constituição democrática"  
**Durão Barroso diz que Constituição de 1976 não foi democrática**  
Público

Madeira foi autorizada a contrair empréstimo, violando regra do endividamento zero  
**Autarcas do PSD contra privilégios de Jardim**  
Jornal de Notícias

Carência de clínicos dá a média de um médico por cada 1700 crianças quando o recomendável é de apenas 600  
**Faltam no país 1400 pediatras**  
Correio da Manhã

Rendas de imobiliário  
**Fisco pede a senhorios actualização às cegas**  
Correio da Manhã

Para garantia  
**Casas vão ter "bilhete de identidade"**  
Correio da Manhã

O director regional adjunto da Educação do Centro admitiu ter tido interferência pessoal na colocação da professora de Viseu e deixou subentendido que se demitirá quando terminar o inquérito  
**Novas suspeitas na colocação de professores**  
Público



**Alguns espinhenses integraram um grupo de cidadãos do distrito de Aveiro de recente visita o Parlamento Europeu, em Estrasburgo, a convite dos eurodeputados socialistas**

## PALAVRAS À SOLTA

Depois de Viseu, em Aveiro também há uma professora colocada sem que a escola tivesse pedido destaque  
**Favorecimento de professores repete-se em Aveiro**  
A oposição quer que o secretário de Estado que assinou o despacho se explique. O governante diz que já abriu um inquérito ao caso de Viseu.  
Público

Tavares Moreira, José Lemos e outros administradores do Central Banco de Investimentos poderão ser ouvidos em tribunal  
**Processo do Central Banco de Investimentos enviado ao Ministério Público**

Em causa estão actos que são imputados à equipa de gestão que integravam e que já foram sancionados pelo Banco de Portugal.  
Público

Na Câmara de Almada  
**Suspeitas de desvio de 400 mil euros**  
A Inspeção-Geral da Administração do Território participou ao Ministério Público uma denúncia de desvios de dinheiro na Câmara Municipal de Almada que podem chegar aos 400 mil euros. O despacho da IGAT considera que "a matéria de facto denunciada, a confirmar-se, é particularmente grave" e "susceptível de integrar vários ilícitos criminais".  
Público



### OPINIÃO

#### VARANDA SOBRE O UNIVERSO

Adérito Santos

## Pacto de Estabilidade e Crescimento ou pecado mortal?

"Amigos, amigos, negócios à parte" – adágio popular

Por princípios de coerência, não devo deixar de tecer comentários acerca da posição (não confundir pôr-se de cócoras...) tomada no seio dos países da união europeia, em

matéria de análise sobre os défices em cada país. Mais em concreto, a posição que a maioria tomou relativamente às contas da Alemanha e da França, que fizeram tábua rasa do chamado PEC - Pacto de Estabilidade e Crescimento. É que a Europa dos quinze, resolveu não penalizar os franceses e os alemães, devido ao facto destes terem ultrapassado o défice dos 3% acordado previamente por todos os integrantes da União Europeia.

Pois é, aqui reside o meu primeiro ponto de vista discordante em relação ao modo como votou a Sra. Ministra das Finanças de Portugal.

Aprecio positivamente o trabalho que está a ser desenvolvido pela Dra. Manuela Ferreira Leite em prol do acerto das contas públicas em Portugal. Concordo com ela, quando diz que um país só se tornará credível aos olhos dos seus parceiros europeus, desde que mostre ser capaz de não gastar mais do que aquilo que produz e, que poderá até poupar, para poder fazer depois investimentos em áreas cruciais do Desenvolvimento. Esta pedagogia, qualquer pessoa de bom senso, tenderá a compreender e aceitar, sob pena de penalizarmos o futuro das novas gerações, se não for esse o entendimento.

Claro que muitos portugueses terão entendido a ideia de *apertar o cinto*, percebendo melhor o contexto actual da macroeconomia a nível global.

Temos que nos tornar respeitáveis e ser respeitados pelos parceiros em todo o Mundo (uma verdade que gosto de ouvir). Só que, *ou há moral e comem todos ou então...*

Há consagrados especialistas no domínio das técnicas da economia e das finanças, que tem divergido, por vezes, da

maneira como o Governo de Portugal tenta regularizar as suas contas públicas. Alguns desses especialistas (de todos os quadrantes da política, registre-se) afirmam que não deveria haver tanta obsessão pelo défice dos 3% a cumprir e, pelo contrário, deveríamos fomentar mais a dinâmica interna dos investimentos públicos e privados e continuar a atrair mais os capitais estrangeiros. A seguir sim, tratarmos então das contas públicas, ou se exequível, tratar dos dois temas em conjunto compatibilizadamente.

Todavia, outro sector de especialistas em economia, também opinam de que Portugal poderia, e deveria, ultrapassar um pouco o défice estipulado na comunidade europeia, para relançar a nossa economia interna, dando azo a outra *moral* para começarmos a levantar cabeça em termos económicos.

Pessoalmente, defendo uma ideia intermédia dos pontos de vista dos tais especialistas. Como eu, muitos *chefes de família*, também percebem de que gastar mais do que aquilo que temos no bolso, só poderá levar-nos ao endividamento pessoal e do País. Por isso, conter o défice, não só é um dever, como uma obrigação compreensível de todos os portugueses. Em concreto, sou apologista de que é necessário implementar medidas estruturais, que permitam equilibradamente a desejada recuperação económica. E, tudo deve nascer do potencial e capacidade de cada um de nós, no nosso contributo diário nos nossos postos de trabalho. Exige-se mais criatividade, produtividade e competitividade, e sobretudo competência. Nós todos somos vitais para a recuperação económica e ao Governo caberá a tarefa de dar a formação adequada para que as respostas sejam efectivamente um

**TERESA PIRES**  
SALÃO CABELEIREIRO  
Teresa Maria Dias Pires  
Esteticista - Manicure - Pedicure  
Rua 14 n.º 1017 - Telef. 22 731 39 35 - 4500 ESPINHO

**Dr. Vítor Hugo**  
MÉDICO DENTISTA  
C.T.T. - SAMS - S. QUADROS - C.G.D. - ACASA - P.S.P. - MÉDIX  
Rua 19, n.º 342 - 1.º - Sala 4 - Telef. 22 731 27 70  
ESPINHO

**FERNANDO DOS LEITÕES**  
Festas Felizes  
Fernando Justino dos Santos Martins  
Tradição da Bairrada perto de si!  
Nde: R. Combateiros, 721 - 4500-031, Góvilas - Espinho • Telef. Esp. 22734892 • 2654, 22744002 • Fax 22735860  
Fidal: Rua 16, n.º 756 - Espinho • Telef. 227323600

Pela voz de Luís Montenegro, o grupo parlamentar do PSD considerou que a iniciativa legislativa do PS não alcançava "a melhor solução" para a regulação do acesso da Assembleia da República a documentos e informações classificados como segredo de Estado. No entanto, o deputado espinhense equacionou a abertura à conciliação com propostas de alteração "que venham a discutir-se e estudar-se sobre uma eventual reestruturação dos Serviços de Informação da República, em cuja lei-quadro há matérias que se cruzam com o segredo de Estado."

## "Não" do PSD, por Luís Montenegro, à proposta parlamentar do PS

# Segredo de Estado

Lúcio Alberto

Face ao Projecto de Lei proposto pelo PS para regular o acesso da Assembleia da República a documentos e informações com classificação de segredo de Estado, coube ao deputado espinhense Luís Montenegro a defesa da posição do partido maioritário do Governo.

"O regime de classificação de documentos e informações com segredo de Estado data de 1994. Quase uma década volvida, não nos parece despidendo proceder a uma avaliação da sua aplicabilidade, mormente no que concerne à acção da Assembleia da República. De resto, neste quadro de reflexão, esta questão mereceu

já, na última legislatura, iniciativas legislativas do PSD e do PS, que acabaram por caducar com o fim da mesma."

No centro nevrálgico dessas iniciativas estavam basicamente duas questões: por um lado, a regulação do acesso do Parlamento aos documentos classificados com segredo de Estado; por outro, o cumprimento do papel fiscalizador que a própria Lei do Segredo de Estado atribui à Assembleia da República.

"O segredo de Estado encontra o seu fundamento na necessidade de restringir o conhecimento de documentos e informações que ponham em risco ou possam causar dano à independência nacional, à unidade ou integridade do Estado e à sua



segurança interna e externa, sendo que esse risco ou eventual dano devem ser avaliados casuisticamente em face dum circunstancialismo concreto."

Conferindo que a classificação de documentos ou informações como segredo de Estado "é da competência do Presidente da República, do Presidente da Assembleia da República, do Primeiro-Ministro, dos Ministros, e provisoriamente, sujeito a ratificação, do chefe de Estado-Maior-General das Forças Armadas e dos directores dos serviços do Sistema de Informações da República", Luís Montenegro constatou que "a iniciativa do Partido Socialista" visava "uma lei autónoma e sem mexer..." na lei em vigor.

"Desde logo, parece-nos, de acordo com o que já propugnámos na legislatura anterior, que um tal passo pressupõe uma necessidade de compatibilização com a referida lei, razão pela qual pensamos que a presente iniciativa carece duma maturação mais profunda e

abrangente. Aliás, o regime de acesso do Parlamento não pode dissociar-se do papel que ao Presidente da Assembleia da República é conferido pela lei, bem como à tarefa fiscalizadora que o mesmo diploma concede ao Parlamento."

"Doutro modo, a opção do Partido Socialista por um acesso indiscriminado do Parlamento, sem necessidade de fundamentação do pedido, a documentos classificados com segredo de Estado, levanta óbvias reservas quer quanto ao espírito que subjaz ao próprio segredo, quer quanto à sua compatibilização com a publicidade inerente aos trabalhos parlamentares."

O deputado do PSD considerou ainda que "não podemos perder de vista que o segredo de Estado tem uma natureza iminente e vincadamente excepcional que se alicerça no dever de fundamentação e no cumprimento dos princípios da necessidade, subsidiariedade, proporcionalidade, tempestividade, igualdade, justiça e imparcialidade."



contributo sólido para o relacionamento desejado por todos.

Voltando à ideia inicial deste meu trabalho, eu gostaria de ter visto a Sra. Ministra de Portugal ter votado ao lado da Espanha, Holanda, Áustria e da Finlândia, isto é, tanto a França como a Alemanha deveriam ter sido penalizados por terem desprezado o PEC - Pacto de Estabilidade e Crescimento, pois ultrapassaram deliberadamente o défice acordado. Quer dizer, andamos nós os portugueses a *apertar o cinto*, para que tanto franceses como alemães possam gastar mais. Não é justo, pois na alargada Europa do futuro, serão aqueles dois países motores da economia europeia, quem mais beneficiarão dos mercados emergentes da chamada Europa dos 25. Por isso, se a França e a Alemanha pecarem, têm que pagar por isso. E, por acaso, fossemos nós Portugueses a infringir o pacto? Lá andariamos nós nos corredores de Bruxelas com o chapéu na mão para sermos perdoados (notariámos certamente o *pedantismo* dos grandes países e da arrogância económica do costume).

Não gostei naturalmente da forma como votou a Dra. Manuela Ferreira Leite. A não ser que, esta ilustre, pense que algum dia também poderá infringir as regras do défice, e que, também queremos ser perdoados. Mas, mais uma vez, eu discordo desta hipotética ideia. Se, for este o pensamento da Dra. Manuela Ferreira Leite, então não fará sentido a tal obsessão e dever-se-ia ter já dado a *injecção de vitalidade* da nossa economia (óbvio, sempre com um olho no cigano e outro no burro, como diz a gíria). O perigo ainda maior, é o facto do PEC, a partir de agora, se tornar um *cadáver*, com consequências imprevisíveis nos planos econó-

mico e financeiro da futura União Europeia. A lei dos mais fortes poderá ser a regra, basta ver o modelo da Constituição Europeia pretendido pelos países mais poderosos e com mais população. Vamos ver, e o futuro dirá.

Dr. Durão Barroso e Dra. Manuela Ferreira Leite, acima de tudo, têm o dever e a obrigação de criar e dar todas as condições, para contribuirmos e fazermos de Portugal um País sério, credível e respeitado por todos. As atitudes, em cada momento e contexto, devem ser firmes, claras e competentes, sem subserviência tacitamente conveniente. Admiro gente que respire sentido de responsabilidade e coragem. Nem sempre me revejo nalgumas tomadas de posição dos políticos e dos governantes. É natural em democracia, pelo que a cada um de nós consagra o direito de cidadania. Mas, não significa de modo algum, que me coloco de fora na ajuda da busca das soluções que o Governo de Portugal tem mostrado querer encontrar. Só que, *quem não se sente não é filho de boa gente...* e eu, também aperto o cinto como me pediram. Os alemães e os franceses que ajustem os seus gastos aos seu PIB- Produto Interno Bruto, mas que não atirem para cima das costas dos países pobres, os excessos relativamente aos seus défices (continuem a apertar o cinto, até ter folga quanto baste).

Mais do que qualquer crítica de cariz político, eu quero é expressar um pensamento que julgo ser comum a muitos Portugueses, isto é, já será hora de notarmos concretamente resultados mais positivos do nosso aperto do cinto. Sim, porque tanto nos USA como nalguns países da Europa comunitária, se verificam sinais da retoma económica (por exemplo, nos países onde houve pecado com o PEC, há já luz ao fundo do túnel... E, os ministros da França e da Alemanha, deram pouca importância ao modo

como votou a Dra. Manuela Ferreira Leite na reunião de Bruxelas. Pelo menos o ECOFIN, reagiu mais coerentemente que Portugal, pois preconizava medidas penalizadoras para aqueles prevaricadores do défice).

As empresas, a Função Pública, os empresários em nome individual e todos os agentes económicos deste País à beira-mar plantado, deverão estar disponíveis para dar o seu contributo para ajudar o Governo a implementar as medidas estruturais necessárias ao relançamento da nossa Economia. Em contrapartida, terão o direito de exigir resultados concretos e compatíveis com as suas contribuições, sendo esta uma responsabilidade governativa. Só assim sendo, é que há a tal moral em que todos comecem pelo facto de todos terem contribuído para o mesmo *bolo* (democracia é assim, S.<sup>a</sup> Ex.<sup>a</sup> Sr. Primeiro-Ministro).

O acontecimento de Bruxelas, em que a Alemanha e a França terão colocado a comunidade económica europeia num patamar perigoso quanto à sua estabilidade futura, terá que ser um ponto de grande análise e reflexão, com correcção a curtíssimo prazo, dado que novos países que vão entrar, terão que sentir que as regras na Comissão Europeia são para cumprir.

Concluindo, a nossa solidariedade com a França e com a Alemanha, é um gesto diplomático entre países que cooperam em várias áreas, mas nada mais além disso. Os governantes do meu País podem estar descansados de que, tanto a Alemanha como a França continuarão a investir cá, enquanto isso lhes der jeito. A partir daqui, o Governo de Portugal, tire as ilações ao modo como votou em Bruxelas.

### A. PINHO FERREIRA

ADVOGADO

AV.ª 24 N.º 1019 - 3.º ANDAR - SALA J  
TELEF./FAX: 22 732 44 57

ELECTRODOMÉSTICOS

## Coutos

Duas lojas em Espinho

www.coutos.pt

A  
L  
E  
X  
I  
S

PERFUMARIA  
COSMÉTICA  
GABINETE DE ESTÉTICA

Festas  
Felizes

Maria Conceição Faria Lima

Rua 26, n.º 959 - 4500-285 Espinho  
Loja: 227323860 • Tlm. 917745500

Por injúrias e ofensa  
à integridade física

## Napoleão Guerra e Manuel Oliveira condenados

O presidente da Junta de Freguesia de Anta, Napoleão Guerra e o construtor civil de Silvalde, Manuel Ferreira de Oliveira, foram condenados pelo Tribunal Judicial da Comarca de Espinho ao pagamento de uma compensação de 600 euros (acrescidos de juros de mora), respectivamente a Rui Manuel Chaves Costa Caldas e a Maria Margarida Rodrigues Fernandes.

Os factos remontam a 28 de Junho de 2002 quando, pelas 2 horas da madrugada, junto à porta do edifício da Câmara Municipal de Espinho, depois de uma Assembleia Municipal.

Segundo os factos apurados pelo Tribunal, Manuel Oliveira terá usado expressões que "causaram vergonha, vexame e desgosto" a Margarida Fernandes e que o arguido terá agido "voluntária, livre e deliberadamente, com o propósito de ofender a honra e a consideração".

Quanto a Napoleão Guerra, ficou provado que "desferiu um pontapé na perna esquerda do assistente Rui Caldas".

Assim sendo, o Tribunal condenou Manuel Ferreira de Oliveira "pela prática, em autoria material e na forma consumada, de um crime de injúria simples", na pena de "80 dias de multa, à taxa diária de cinco euros, num total de 400 euros".

Napoleão Guerra foi condenado pelo Tribunal "pela prática, em autoria material e na forma consumada, de um crime de injúria simples", punido com a pena de "50 dias de multa, à taxa diária de 7,5 euros" e, também, "pela prática, em autoria material e na forma consumada, de um crime de ofensa à integridade física simples", com a pena de "60 dias de multa, à taxa diária de 7,5 euros". O Tribunal entendeu operar o cúmulo jurídico das penas parcelares aplicando a pena única de 80 dias de multa, à taxa de 7,5 euros, o que perfaz 600 euros".

Tanto Manuel Oliveira como Napoleão Guerra poderão ter recorrido da sentença.

*Manuel Proença*

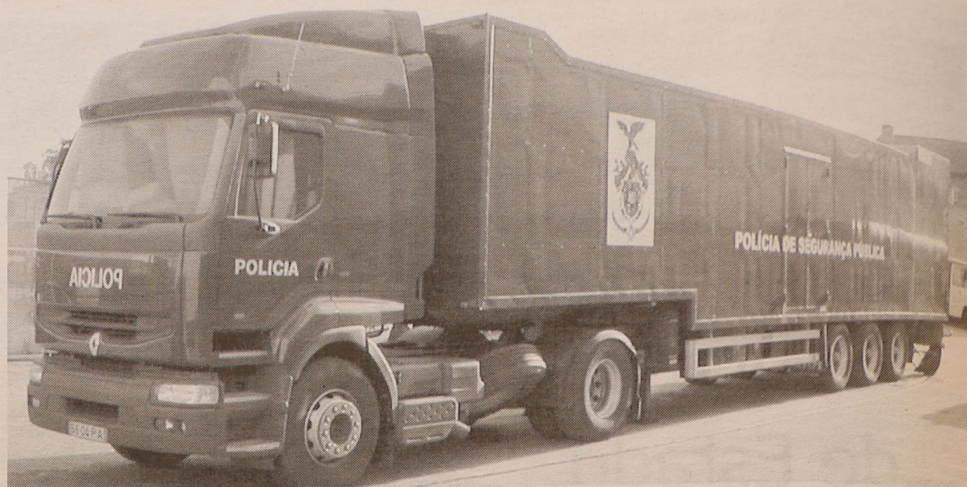

Para treino do efectivo

# Comando Distrital da PSP com Carreira de Tiro Móvel

O Comando de Polícia de Segurança Pública de Aveiro tem disponível nas suas novas instalações, uma Carreira de Tiro Móvel, que permite ao seu efectivo, no âmbito do Euro 2004, um treino de aperfeiçoamento das técnicas de tiro.

Nesta Carreira de Tiro Móvel pode-se efectuar o tiro instintivo (a cerca de sete metros) e o tiro de precisão (a cerca de cinco, sete e dez metros).

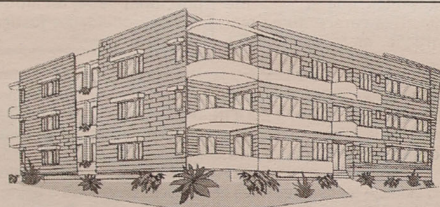

### CONSTRUÇÕES J. ROCHA & SOUSA, LDA.

EDIFÍCIO C/ 4 FRENTES - APARTAMENTOS DE 1.ª QUALIDADE  
Rua Canto da Bessada - Nogueira da Regedoura

**VENDE-SE** — T2 c/ áreas de 120 a 140 m2  
Prontos a habitar • C/ aquecimento central, electrodomésticos, elevador, rampa p/ deficientes, vídeo, etc.

91 491 16 19 — 91 959 12 94

### Clínica Médico-Dentária *Rosa Neves, Lda.*

Rua 29, n.º 696 (entre as ruas 26 e 24)

Marcações pelos telef.: 22 734 01 16 e 91 496 13 67



### ASSEMBLEIA DE FREGUESIA DE ESPINHO

#### Edital

Quirino Manuel Mesquita de Jesus, Presidente da Assembleia da Freguesia de Espinho, concelho de Espinho, de conformidade com o preceituado na Lei n.º 169/99, de 18 de Setembro, alterada pela Lei n.º 5-A/2002, de 11 de Janeiro, faz saber que se irá realizar a 4.ª Sessão Ordinária desta Assembleia, no próximo dia 17 de Dezembro de 2003, pelas 21h30 na sede desta Junta de Freguesia, com a seguinte ordem de trabalhos:

- 1 - Discussão e aprovação da acta da sessão anterior;
- 2 - Discussão e aprovação das Opções do Plano e da Proposta de Orçamento para o ano de 2004;
- 3 - Informação escrita do Presidente da Junta acerca da actividade da Junta.

Para constar se publica este Edital e outros de igual teor que vão ser afixados nos lugares públicos do costume.

Espinho, 4 de Dezembro de 2003

O Presidente da Assembleia,  
a) Quirino Manuel Mesquita de Jesus

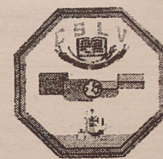

### CENTRO SOCIAL LUSO VENEZOLANO

#### ASSEMBLEIA GERAL ORDINÁRIA

#### *Convocatória*

Em conformidade com o disposto no Art.º 16.º dos Estatutos desta Associação, convoco todos os Associados do Centro Social Luso Venezolano, com sede em Nogueira da Regedoura, concelho de Santa Maria da Feira, para uma reunião ordinária da Assembleia Geral, com a seguinte ordem de trabalhos:

- 1.º — **Leitura e aprovação da Acta da Assembleia Geral anterior.**
- 2.º — **Discussão e aprovação do Plano de Actividades e Orçamento para o ano 2004.**
- 3.º — **Assuntos de interesse para a Associação.**

Esta Assembleia terá lugar pelas 21,00 horas do dia 27 de Dezembro de 2003 (Sábado), no Edifício Sede desta Associação, no Lugar da Portela, Nogueira da Regedoura, Santa Maria da Feira.

Se à hora marcada não estiverem presentes, pelo menos, metade e mais um do número de sócios, a Assembleia Geral funcionará, meia hora depois, em Segunda Convocatória, com o número de sócios presentes, de acordo com o definido no Art.º 18.º dos Estatutos.

Nogueira da Regedoura, 28 de Novembro de 2003

O Presidente da Assembleia Geral,  
a) Victor Manuel Marinheiro Dias

NOTA : O senhor associado terá à sua disposição, nos Serviços Administrativos da Associação, o Plano de Actividades e Orçamento para o exercício do ano 2004.

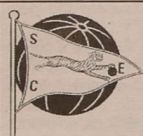

### SPORTING CLUBE DE ESPINHO

INSTITUIÇÃO DE UTILIDADE PÚBLICA  
FUNDADA EM 11-11-1914

#### Comunicado

A Direcção, comunica a todos os Associados, que se encontra na secretária do Clube, a "PROPOSTA DE ALTERAÇÃO AOS ESTATUTOS DO SPORTING CLUBE DE ESPINHO", para ser levada à aprovação em Assembleia Geral, a ser marcada oportunamente.

A fim de poder estar habilitado na sua aprovação, qualquer Associado do Clube, poderá consultar a referida proposta, durante os próximos 30 dias.

Espinho, 15 de Dezembro de 2003

A DIRECÇÃO

T1 + 1 › T2 › T2 + 1 › T3 › T4 › e recuados

EDIFÍCIO  
**PROGRESSO**

A melhor relação **qualidade/preço** de Espinho.

Soluções de **pagamento** e financiamento **personalizadas** e ímpares.

Espinho revive o seu **esplendor** com a reabilitação deste **tradicional** edifício.

A beleza da sua **fachada renovada** reflecte a excelente **qualidade** dos seus **acabamentos interiores**.

**visite o andar modelo**

T1+1 › €119 700

T2 › €134 600

T3 › €189 500

Ruas 8, 12, 33, 35

**Stand de vendas aberto todos os dias****91 758 75 24**promotor  
Manuel Francisco da Silva e C.ª Lda.arquitecto  
Nuno Oliveira Paiva



## Supercross e Freestyle na Nave Polivalente

O campeão mundial, Edgar Torronteras, foi o grande vencedor da prova 'indoor' de Supercross e do Mundial de Freestyle que decorreu na Nave Polivalente de Espinho, no fim-de-semana. Cerca de 16 mil pessoas tiveram a oportunidade de assistir a um dos mais brilhantes espectáculos da modalidade no nosso país.

# Espectáculo deslumbrante de Edgar Torronteras

Manuel Proença (texto)  
Vitor Lancha (fotos)

A prova de Espinho não pôde contar com os maiores nomes portugueses, uma vez que estes estão envolvidos em provas internacionais, nomeadamente Joaquim Rodrigues Jr., Luís Ferreira, Rui Gonçalves e Paulo Gonçalves.

Mesmo assim, o espec-

táculo foi deslumbrante e fantástico.

Edgar Torronteras deu um verdadeiro 'show' tanto em Freestyle como em Supercross.

Os portugueses Sandro Marcos, Jorge Brioso e os espanhóis Adrian Garrido, Xavier Fernandez e Sidney Andres também acabaram por brilhar e encantar a multidão que ocorreu a esta carismática prova.

CASINO ESPINHO

**CHICAGO**  
ESPECTÁCULO BASEADO NO FILME DE ROB MARSHALL  
**CITY OF JAZZ**



DIREÇÃO E COORDENAÇÃO: SERGEY DENISOV  
PRODUÇÃO EXECUTIVA: ONDA CRUZ LDA.  
PRODUÇÃO: CASINO DE ESPINHO

Informações e reservas: 22 733 55 00 • www.solveverde.pt



**ELECTRÓNICA**

Amorim Barata Garcia

CENTRO TÉCNICO DE ELECTRÓNICA  
REPARAÇÕES  
TV • VÍDEO • HI-FI  
ELECTRODOMÉSTICOS  
TV VIA SATÉLITE • ANTENAS TV  
COMPONENTES ELECTRÓNICA  
SERVIÇOS TV CABO DIGITAL  
MONTAGENS

Rua 26 N.º 329/347 • 4500 ESPINHO  
Tel. 22 7343284 • Fax 22 7311613

CAFÉS

seleccionamos  
e torramos  
na nossa fábrica  
as melhores  
qualidades  
aos melhores preços

**Casa  
Alves Ribeiro**

Rua 19, 294 - ESPINHO

## RESTAURANTE STADIUM

Especialidades: SOPA DE PEIXE  
BACALHAU C/ BROA  
AÇORDA DE MARISCO / BACALHAU  
ESPETADA À STADIUM  
POSTA À MIRANDESA

JANTARES DE FIM DE ANO  
Faça a sua encomenda do nosso  
COZIDO À PORTUGUESA

Refeições económicas

Serve-se refeições para fora

Serve-se: PETISCOS \* ALMOÇOS \* JANTARES  
EVENTOS E CONFRATERNIZAÇÕES

Deseja a todos os seus Clientes e Amigos **Festas Felizes**

Rua 62, n.º 27 - ESPINHO • Tel. 227340181

## LABORATÓRIOS VÍDEO

- Montagens de filmes amadores V8 - VHS - SVHS
- Fazemos mudança de sistema de cassetes vídeo de todo o mundo p/ o nosso sistema PAL e o inverso
- Recorde os seus filmes Super 8mm (bobines) passando-os para vídeo VHS

Contactos:

Telem: 918 735 306  
962 788 407  
24 horas por dia

# CASINO ESPINHO REVEILLION 2 0 0 3 ■ 2 0 0 4



C O M



T H E F O U R T O P S

informações e reservas: 22 73 35 500/ [www.solveverde.pt](http://www.solveverde.pt)





## Festa da Associação de Pais da Escola n.º 3 de Espinho

"Qual é  
a mais bela  
palavra?  
Natal!"

Lúcio Alberto (texto)  
Vitor Lancha (fotos)

A Associação de Pais da Escola n.º 3 de Espinho realizou a sua habitual festa natalícia com um jantar e um espectáculo, onde as crianças demonstraram a sua identificação com a quadra que se avizinha, os valores, os sentimentos e as sensibilidades que se circunscrevem, distantes no tempo (dois milénios) e nas vontades e posturas que as sociedades têm assumido ao longo de épocas e gerações.

Não faltaram, obviamente,

os presentes, nem sequer os sorteios da praxe, com alguns a serem mais bafejados pela sorte e outros a contentarem-se com a harmonia da confraternização (de duas centenas e meia) que marca indubitavelmente o último mês de cada ano.

"Qual é a mais bela palavra? Natal!"

Inspirados na poesia de Eugénio Andrade, a equipa coordenadora da festa e as crianças produziram um espectáculo num palco montado para o efeito, historiando e descrevendo, com palavras e imagens (ao vivo) os antecedentes e os

factos envolventes ao nascimento do Menino Jesus. "Fui ver ao dicionário qual a mais bela palavra sem igual e tudo me diz Natal, Natal, Natal!"

Os reis magos, os pastores, o jericó, e claro, Maria, José e o Menino Jesus. Um quadro, com vários actos, sem descuidar as quadras populares.

As crianças – a festa era especialmente delas! – divertiram-se e os pais adoraram, tendo alguns expressado o seu orgulho e outros não contido a emoção.

Foi, afinal, uma noite diferente, a de sexta-feira, num polivalente do Regimento de

Engenharia 3, com as presenças do presidente da Câmara Municipal, José Mota, dos presidentes das juntas de freguesia de Paramos e Silvalde, respectivamente, Américo Castro e Abel Gonçalves, e dos representantes da autarquia de Espinho e da própria unidade castrense.

Uma noite especial testemunhada igualmente pelo Conselho Executivo do Agrupamento e da coordenadora, a par do presidente da Associação de Pais da Escola n.º 3 de Espinho, Fernando Sousa, que irradiava contentamento pelo sucesso da edição deste ano.



Bodas de Prata – Salvé 09/12/2003

Maria Aurora Ribeiro de Melo  
Belmiro Pinto Meneses Monteiro



Sua filha, na passagem das suas Bodas de Prata, vêm desejar-lhe muitas felicidades.



PRONTO A VESTIR

JOVEM \* SENHORA

Rua 14, n.º 787 - 4500 Espinho  
Telef. 22 732 41 45 • Tlm. 91706 02 89

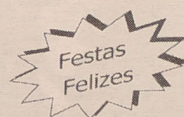

Agora  
também com  
TAMANHOS  
GRANDES  
34 - 50

S, M, L, XL, XXXL

ARCOGELO

CONGELADOS  
E ULTRACONGELADOS

GRANDE VARIEDADE  
DE PEIXE E MARISCO

Venha visitar-nos

RUA 27, N.º 399 — 4500-289 ESPINHO  
(Junto à Igreja Matriz e Bombeiros)



Enquanto espera pelas obras de remodelação que devem começar já em Janeiro, a biblioteca da Escola E.B 2/3 Sá Couto está a ser animada por uma Feira do Livro que decorre até ao fim do dia de amanhã e no âmbito da qual se estão a realizar diversas actividades culturais, destinadas a pais e alunos da própria escola, mas também do Agrupamento Sá Couto.



Feira do Livro na E.B 2/3 Sá Couto

## Biblioteca animada enquanto espera pelas obras

Sandra Soares

"Sorrir, Ler e Aprender, Sonhar e Criar" é o projecto de animação da biblioteca, dinamizado por pelos professores Estefânia Brandão, António Aguiar, Margarida Costa, Francisco Brandão e coordenado por Cândida Ribeiro que tomaram a seu cargo a dinamização das actividades destinadas aos pais, realizadas à noite, no âmbito da Feira do Livro.

Estas actividades divi-

dem-se por quatro noites e na primeira foram apresentados os artistas espinhenses cujos trabalhos de pintura estão expostos no espaço da feira, nomeadamente: Manuel Almeida, Ana Maria e Paulo Moreira.

Numa segunda noite, animada por Cândida Ribeiro e pelo professor de português António Aguiar, debateu-se a eterna questão dos hábitos de leitura dos portugueses e com a desculpa de se descobrir a felicidade clandestina provocada pelos livros gerou-

se um interessante diálogo entre pais e filhos que proporcionou a descoberta de facetas desconhecidas de uns e outros.

Terça-feira a noite foi dedicada à hora do conto, com a leitura de uma texto destinado aos mais novos e de um outro de um autor mais clássico, Miguel Torga, relacionado com a época de Natal, que poderia ter tido mais público.

Cândida Ribeiro revela que "os pais apontam muito o dedo, mas na verdade vêm pouco a estas iniciativas", de qualquer forma mostra-se satisfeita com a adesão e espera que as excelentes expectativas criadas para a última noite se concretizem.

Hoje, vive-se o ponto alto da iniciativa, com uma noite dedicada à poesia, para a qual foram convidados os poetas espinhenses Antero Monteiro e Edgar Carneiro que vão autografar as suas obras, à venda na feira. Mas também vai haver tempo para a declamação de poesia com acompanhamento musical e um espaço aberto para o público que queira participar.

Amanhã, é o último dia em que a feira está aberta durante o dia, dando a possibilidade aos alunos da escola, que têm comparecido em grande número e adquirido uma boa quantidade de livros, de fazerem as suas últi-

mas compras.

Neste últimos dias, a feira também tem estado aberta a todos os alunos que fazem parte do Agrupamento Sá Couto e aos seus encarregados de educação pois, como Cândida Ribeiro explica, "é fundamental que os mais novos, crianças que acabaram por passar por esta escola, se apercebam desde já que a biblioteca não é um espaço no qual se limitam a ler livros, mas onde podem desenvolver diversas actividades.

Aproveitando o decorrer da feira, os professores também procuraram dar novo ânimo à "Campanha dos 500 livros", ideia que visa angariar livros para a biblioteca da escola, combatendo assim a constante falta de verbas para o efeito. E os pais, mas em especial professores, têm aderido de forma muito boa, esperando-se que esta ainda aumente.

A feira é mais uma iniciativa que prova que a biblioteca está viva, preparando-se para a grande aventura das obras no próximo ano.

Aliás, o espaço já não se encontra em funcionamento, uma vez que está previsto para Janeiro o início das obras de remodelação que vão transformar a biblioteca ao nível do mobiliário, do espaço e da existência de equipamento multimédia.

## Multimeios (programação de Natal)

# 'Senhor dos Anéis' em estreia mundial

O Centro Multimeios assinala a época natalícia com uma programação especial onde se destaca a estreia mundial do terceiro episódio da saga "O Senhor dos Anéis" e a reposição de "O Bosque Animado", com matinés especiais para os mais novos.

Hoje é o último dia de exibição de "Master & Commander - O lado longínquo do mundo", filme realizado por Peter Weir e protagonizado por Russel Crow, enquanto que amanhã estreia "11-09-01 - September 11", película que inclui 11 curtas metragens de 11 realizadores sobre o dia que abalou Nova York e o mundo.

Esta película estará em exibição apenas até domingo, já que na quarta-feira decorre a estreia mundial de "O senhor dos anéis - O regresso do rei", antecedida da exibição do segundo episódio da saga, no dia anterior. Na passada segunda-feira, o Multimeios apresentou "O senhor dos anéis - A irmandade do anel".

Tanto a reposição de terça-feira como o terceiro episódio desta saga, que vai ficar em cartaz até ao fim do ano, serão exibidos em sessão dupla, pelas 17 e 21.30 horas.

Todavia, em virtude da época natalícia há algumas excepções: à segunda-feira apenas há sessão da noite, nos dias de Natal e Ano Novo o filme é exibido apenas pelas 21.30 horas e na véspera desses dias somente pelas 15 horas.

As reservas para estas películas podem ser efectuadas através do email: reservas@mail.pt ou do telefone 227 331 190, devendo ser levantadas até duas horas antes do início das sessões.

As crianças também não foram esquecidas na época de Natal e vão poder voltar a apreciar "O Bosque Animado", em matinés com horário especial, de 18 a 31 de Dezembro, pelas 11 e 15 horas. Mas também neste caso há excepções: dia 15 só se realiza sessão pelas 15 horas e dia 31 o filme só é apresentado pelas 11 horas. Nos dias 22, 24, 25 e 29 de Dezembro não se realizam sessões.

Devido à apresentação deste filme, a película de grande formato "O Corpo humano", não será exibida a partir de quarta-feira e até ao fim do mês de Dezembro.

No âmbito da astronomia, a equipa do Multimeios está a trabalhar na organização da Astroactividade, que decorre no próximo sábado e é dedicada à construção de um planisfério estelar, excelente utensílio para se poderem localizar as estrelas e constelações em qualquer altura do ano.

No planetário, mantêm-se em exibição, aos fins-de-semana e feriados, as sessões: 'A zanga da lua', pelas 15 horas e 'A volta do Sol', pelas 17 horas e no fim do mês vai decorrer uma noite de observação dedicada às nebulosas planetárias, em destaque na exposição patente na galeria.

Esta exposição produzida pela Fundação Navegar com a colaboração do Museu de História Natural da Faculdade de Ciências da Universidade do Porto estende-se ao longo de 16 painéis de grandes dimensões onde é feito um paralelismo entre as borboletas e as nebulosas planetárias, dois fenómenos muito distintos, mas similares na beleza e fragilidade.

Esta mostra também apresenta cerca de cem exemplares de borboletas nunca antes exibidas em público, que o público espinhense pode ficar a conhecer melhor até ao próximo dia 4 de Janeiro, de terça a sexta-feira, entre as 14 e as 18 horas e aos fins-de-semana e feriados, das 14.30 às 19 horas.

Sandra Soares

**MÉDICOS  
DENTISTAS**

**JORGE FERREIRA  
BRUNO MORRIS**

SAMS QUADROS  
SAMS \* CGD  
SIM \* MÉDIS

Edifício S. Pedro  
Sala W  
Rua 23, n.º 174  
Telef. 22 734 86 93

VENDE-SE

**DÚPLEX ESPINHO**

Novo, localizado centro, área superior a 150 m<sup>2</sup>, bons acabamentos, garagem fechada para 2 carros.

Preço baixo Euros 175.000,00

22 734 00 17 / 96 424 19 42

**CGR**  
AM 1917

**Gabinete de  
Radiologia  
de Espinho**

DR. JORGE NUNES DE MATOS  
DR.ª MARIA DO CARMO VASCONCELOS  
DR.ª HELENA CUNHA

Médicos especialistas:  
Radiologia Digital \* Radiologia Dentária \* Ecografia  
Mamografia Digital \* Densitometria Óssea \* TAC

Acordos com: ADSE, SAMS, PORTUGAL TELECOM, PSP, GNR, CGD, ACASA, MINIST. JUSTIÇA, CTT, MEDIS e SNS  
Consultório: R. 20 n.º 1436 r/c • Telef. 227341975 - 227314650 • Fax: 227318963  
Horário: Das 08h30 às 13h00 e das 14h00 às 19h00

Em jantar-colóquio  
muito participado

# Escola Profissional de Espinho debate culturas

*As diferentes religiões não estão  
a determinar os actuais conflitos  
internacionais, apesar de muitas vezes  
passar uma imagem contrária.  
Esta é a convicção de António José  
da Silva, docente da Universidade Católica  
e presidente da Cáritas Diocesana  
do Porto num jantar cultural  
promovido por professores e alunos  
da Escola Profissional de Espinho (ESPE)  
que contou com as presenças  
de representantes das religiões judaica,  
cristã e muçulmana e que decorreu  
no Hotel Praia Golf.*



O primeiro orador foi o director da Escola Profissional de Espinho, Joaquim Valdemar Martins que numa intervenção de boas-vindas se congratulou pelo facto de se associar a mais uma manifestação de índole cultural organizada pela escola de que é primeiro responsável. Afirmou ainda a todos os professores e alunos presentes, cerca de uma centena, a importância do ensino profissionalizante ministrado na ESPE sempre dirigido para os valores fundamentais da sociedade portuguesa.

Seguiu-se a intervenção de Carlos Prazeres, membro da Comunidade Israelita na cidade do Porto que centrou a sua intervenção na determinação do povo hebreu ao fundar, em 1948, o Estado de Israel tendo como capital a cidade santa de Jerusalém. "O sonho do regresso de Israel à Terra Prometida por Deus tornou-se realidade", disse ainda Carlos Prazeres. Em seu entender, a característica essencial da religião hebraica é a crença num ser supremo, criador do universo.

Durante o jantar usou também da palavra Abdul Manga, presidente do Centro Cultural Islâmico do Porto que começou por referir que os muçulmanos acreditam no nascimento milagroso de Jesus, numa alusão à quadra natalícia que os cristãos estão a comemorar. Para Abdul



Manga, os que professam o islamismo consideram Jesus Cristo "um dos maiores mensageiros de Deus para a Humanidade". A finalizar e tentando desmistificar os (pre)conceitos que muitos ainda têm contra a religião islâmica disse que a "Jihad" significa tão só "esforço na causa e no caminho de Deus ao contrário do que se apregoa de forma incorrecta".

A finalizar, António José da Silva num eloquente improviso passou em revista alguns dos mais mediáticos conflitos internacionais, onde apesar de aparentemente surgirem como conflitos de índole religiosa (israelo-

palestino, Irlanda do Norte) são fundamentalmente conflitos com contornos e motivações de natureza política e religiosa.

Ao longo da noite foram apresentados pelos alunos alguns trabalhos sobre a importância histórica, cultural e política das grandes religiões monoteístas – pelas alunas Nohelia Cunha, Patrícia Alves da Silva, Marisa Pereira da Silva e Renata Monteiro Reis dos cursos de Hotelaria, Turismo, Comunicação e Informática.

Convirá referir ainda que ao longo da noite cultural esteve patente uma exposição de

livros temáticos promovida pela Livraria Leitura do Porto e também uma mostra de objectos e motivos judeus, cristãos e islâmicos.

Este jantar cultural integrou-se no projecto educativo da ESPE para o presente ano lectivo e foi desenvolvido pelos alunos do 11.º ano no âmbito da disciplina de Área de Integração.

A ESPE ministra os cursos de Hotelaria/Recepção e Atendimento, Turismo/Profissionais de Informação Turística, Comunicação/Marketing, Publicidade e Relações Públicas e Informática/Gestão.

## GARRAFEIRAS

### VISITE-NOS...

Se procura qualidade aos melhores preços!

- Presunto **BELLOTA** ..... (de Salamanca) .. 29,93 € / Kg .. (6.000\$00 / Kg)
- Presunto **PATA NEGRA** Ibérico ..... " ..... 22,45 € / Kg .. (4.500\$00 / Kg)
- Presunto serrano **POENTE LAGUNO** ..... " ..... 9,73 € / Kg .. (1.950\$00 / Kg)
- **PAIO DE LOMBO** Pata Negra ..... " ..... 18,95 € / Kg .. (3.799\$00 / Kg)

### PROMOÇÃO:

Whisky's, Vinho do Porto Vintage, Champagne e Espumantes

VISITE AS N/ GARRAFEIRAS C/ GRANDE SELECÇÃO DE VINHOS (NOVOS E VELHOS) ESPUMANTES, CHAMPANHES, VINHO DO PORTO, WHISKY'S, LICORES, BRANDY'S, QUEIJO DA SERRA, FRUTOS SECOS...

Aproveite e  
encomende já

### O SEU CABAZ DE NATAL

- Cabaz nº 1 ..... 50,00 € .....(10.024\$00)
- Cabaz nº 2 ..... 65,00 € .....(13.031\$00)
- Cabaz nº 3 ..... 80,00 € .....(16.039\$00)
- Cabaz nº 4 ..... 95,00 € .....(19.046\$00)
- Cabaz nº 5 ..... 160,00 € .....(32.077\$00)  
(c/ presunto serrano)
- Cabaz nº 6 ..... 299,00 € .....(59.944\$00)  
(c/ presunto Pata Negra)



# Concurso dos jornais escolares

## "O Barquinho de Papel" distinguido com 3.º prémio



No passado dia 28, na Fundação de Serralves, decorreu a entrega de prémios da 13.ª edição do concurso "Público na Escola".

Perante um auditório repleto de alunos e professores das escolas premiadas, estiveram presentes algumas individualidades ligadas ao projecto, entre outros, Teresa Calçada, representando o ministro da Educação; Isabel Alçada, pela Fundação de Serralves; Vasco Teixeira, da Porto Editora; José Manuel Fernandes, director do jornal "Público".

Os vários intervenientes realçaram a importância deste projecto/concurso como motor de desenvolvimento de diversas competências, dando especial destaque à leitura e à escrita. Para além disso, um jornal escolar promove a união entre os membros da escola e é também um espaço de inserção da mesma na comunidade.

No âmbito do tema "Jornal: Que Futuro?", salientou-se a presença da leitura e da escrita, qualquer que seja o suporte adoptado, ou a ser adoptado na elaboração de um jornal no futuro. O importante é mesmo o conhecimento, o saber. Quem sabe mais, é mais livre de escolher. Se não procurarmos o conhecimento, ficaremos sempre aquém dos outros.

"O Barquinho de Papel" (da Escola Domingos Capela, de Silvalde) orgulha-se (numa mensagem colectiva subscrita por Sónia Couto, Helena Reis, António Sá e Cristina Jorge) da participação neste projecto e congratula-se por lhe ter sido atribuído o terceiro prémio (em concurso nacional) pelo segundo ano consecutivo.

### "Um sonho ou uma realidade?"

Ana Caleiro, Daniela Rodrigues e Tierrri Rodrigues (alunos da Escola EB 2/3 Domingos Capela, da actual turma 9.º C) dão-nos as pistas...

"Podem pensar que redigir um jornal (escolar) é fácil... mas não é!!!

Para terem uma pequena noção, os alunos da ex-turma do 8.º C da Escola E.B 2/3 Domingos Capela pareciam autênticas "formigas" de um lado para o outro na esperança de concluir o seu trabalho.

Pois bem, no ano lectivo passado, o tema do nosso jornal escolar "O Barquinho de Papel" foi "O jornal - que futuro?"

Fizemos várias entrevistas, entre elas a alguns "alunos VIP" da nossa escola e também a ex-alunos. Alunos estes que um dia contribuirão, com certeza, para a sociedade, dando grandes desenhadores projectistas (Tiago Barros); desportistas (Rui Diogo Santos); estilistas (Andreia Pinho); advogados (Pedro Caleiro), entre outros.

Tendo nós um sentido crítico apurado, escreviamos, também, artigos em que opinávamos acerca do que, no nosso entender, estava mal na nossa Escola, dando também sugestões.

Tudo isto e muito mais se passava nas aulas de Área de Projecto e Educação Visual com a Coordenadora Cristina Jorge e ainda na disciplina de Língua Portuguesa, já que a Professora Maria do Carmo Reuter disponibilizava algumas das suas aulas em benefício do jornal.

A maior parte do tempo era passada na sala de Informática, pois havia sempre "montes" de artigos para passar a computador.

No princípio deste projecto, podíamos dizer que o provérbio que mais se identificava com a turma era "tudo ao molho e fê em Deus", mas com o decorrer do tempo, o 8.º C foi adquirindo métodos de trabalho e responsabilidade.

O stress era a palavra-chave para descrever o nosso estado de espírito, pois tínhamos de criar ilustrações, artigos, entrevistas, entre outras

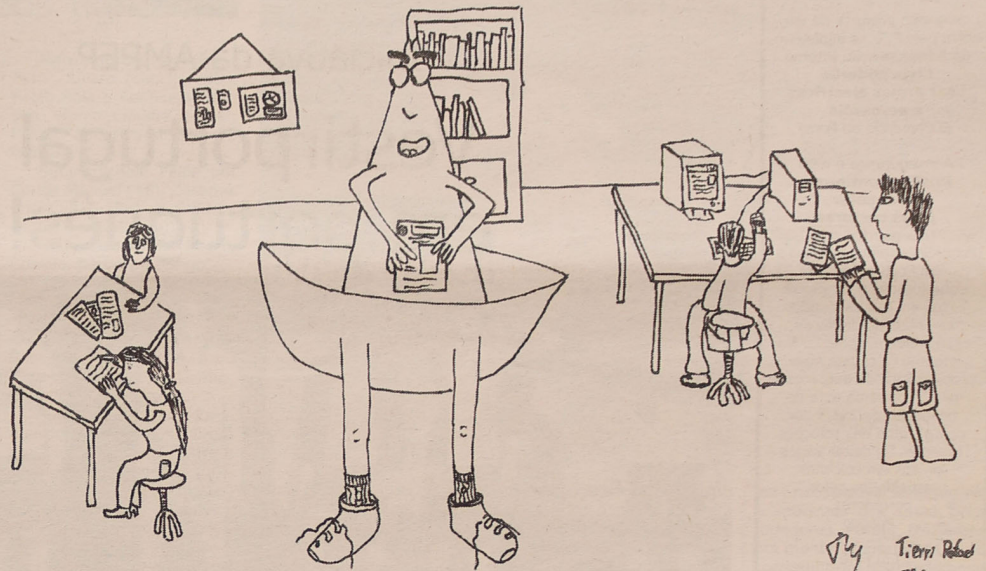

Tierrri Rebel  
9.º C

tarefas, e tudo isto em tempo recorde!!!

Como o trabalho é fonte de todas as riquezas, sentimos bastante orgulho no projecto que desenvolvemos pois arrecadámos o 3.º prémio do 2.º escalão (escolas de 2.º e 3.º ciclos) no concurso "Público na Escola", promovido pelo jornal "Público".

Acompanhar o nosso trabalho e o nosso desempenho estava a professora Cristina Jorge que, apesar de nos 'atormentar a cabeça', teve um papel fundamental neste projecto, assim como os restantes coordenadores de 'O Barquinho de Papel', os professores António Sá, Sónia Couto e Helena Reis.

Nada temos a apontar aos coordenadores, visto que fizemos todos juntos uma boa 'equipa', à excepção de um trabalho desaparecido sobre extraterrestres. Suspeitamos que terão sido os mesmos a 'resgatar' a informação por nós recolhida para que não a

divulgássemos ao 'Mundo'...

Agradecemos a toda a nossa comunidade escolar, Conselho Executivo, funcionários, alunos e também aos patrocinadores que contribuíram para que este projecto se tornasse possível.

Enfim, este foi o melhor projecto que desenvolvemos até hoje, com muitos altos e baixos, mas sempre com vontade de vencer."

### E o prémio vai para...?

Nuno César, ex-aluno da Domingos Capela, comenta assim a distinção de um trabalho colectivo:

"Em poucas palavras vou tentar descrever como correu o nosso grande projecto, que consistia em dirigir o jornal da escola. Correu bem, porque sempre tivemos o apoio de alguns professores, como o professor António Sá e a professora Cristina Jorge, que, na minha opinião, e na opinião geral,

foram quem mais nos ajudaram.

Foi a professora Cristina Jorge que nos incentivou a participar no jornal escolar. Era uma tarefa de muita responsabilidade, e desde logo vimos que iríamos ter muito trabalho à nossa frente.

Correu tudo muito bem, excepto o facto de alguns alunos estarem pouco interessados neste projecto.

Foi um trabalho árduo. A princípio, foi um pouco difícil conseguir artigos, mas graças ao empenho dos alunos, em especial, a Ana Caleiro, nossa líder, que se desdobrou em funções, foi possível alcançar, pelo segundo ano consecutivo, o 3.º lugar no concurso nacional do jornal "Público".

Por fim, gostaria de agradecer a todos aqueles que participaram e sempre nos apoiaram neste projecto, principalmente à minha ex-turma, o 8.º C, e à nossa coordenadora, a professora Cristina Jorge. Obrigado a todos!"

### "Os verdadeiros projectos são assim!"

Por seu turno, Cristina Jorge sintetizou o êxito:

"Os verdadeiros projectos são assim!

São aqueles que mexem com tudo e com todos.

São aqueles que tornam as pessoas activas e produtivas, e lembram-lhes que podem criar e entusiasmar-se com coisas novas.

São aqueles que se tornam polémicos, que recebem críticas pelas questões que levantam, pelas mudanças que provocam...!

Pelos horizontes que desvendam e que inevitavelmente se transformam num incentivo para fazer mais e melhor.

São principalmente aqueles que envolvem e motivam os alunos e os levam a desenvolver um trabalho com mérito que nunca mais esquecerão!

São aqueles, que marcam um tempo, que fazem história..."

## PALAVRAS À SOLTA

Alfredo Assunção queixou-se a oficiais de que o ministro da Administração Interna faltou à palavra  
**General da Brigada de Trânsito diz-se enganado**  
*Jornal de Notícias*

Ministro da Administração Interna apanhado em contradição  
**Governo avançou na GNR sem decisão do tribunal**  
*Diário de Notícias*

Em Bragança  
**Pais e escola rejeitam turma de ciganos**  
*Jornal de Notícias*

Aos Serviços de Transportes Colectivos do Porto  
**Metro tira 300 mil passageiros**  
*Jornal de Notícias*

Segundo projecto de lei entre pela PSP ao Ministério da Administração Interna  
**Civis poderão usar armas eléctricas e aerossóis**  
*O Comércio do Porto*

A insegurança é total  
**Prisões continuam a rebaratar pelas costuras**  
 Três quartos dos estabelecimentos prisionais em Portugal estão sobrelotados e há vários casos em que os detidos são mais do dobro da capacidade estipulada. No Montijo (a cadeia mais problemática do país a esse nível, com uma taxa de ocupação de 253,3 por cento), uma das soluções recentes foi deitar vários presos em colchões espalhados pelos corredores.  
*Público*

Em Fafe  
**Ladrão fere a tiro menina de 10 anos**  
*Correio da Manhã*

Amadora-Sintra  
**Ladrões atacam Multibanco no hospital**  
*Correio da Manhã*

Em Gondomar  
**Atirou piropos a uma mulher e foi baleado (por homem ciumento) no pesçoço**  
*Jornal de Notícias*

Insólito em Lagos  
**Ladrão apanhado a dormir dentro de carro roubado**  
*Correio da Manhã*

Choque na A1 envolve 31 viaturas  
**Caos nas estradas**  
*Jornal de Notícias*

Em Campolide - Lisboa  
**Aluimento de terra "engoliu" autocarro**  
*Público*



Iniciativa da AMPEP

# Vestirportugal em português!

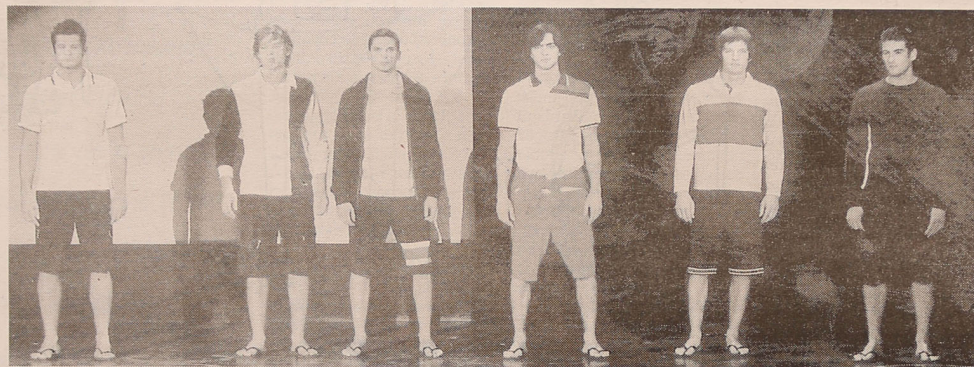

**E**ste evento, organizado pela AMPEP (Associação dos Médios e Pequenos Empresários Portugueses), no passado dia 28, juntou algumas das principais marcas portuguesas no Casino da Póvoa de Varzim, valorizando as marcas nacionais e aproximando os empresários da indústria e do comércio.

Estiveram na passarela do Vestirportugal algumas das principais marcas nacionais: Brno Belloni (confeção masculina); Onara (confeção feminina); Obê (roupa infantil); J. Grelot (jóias); Jotex (Malha) apresentado por Luís Buchinho; Helsar (calçado); Eject Shoes (calçado sportswear); Lion of Porshes (confeção Sportswear) apresentado por Júlio Torcato; Triumph Internacional (lingerie).

Na recepção e abertura do primeiro Vestirportugal, Joaquim Tavares, presidente da Direcção da AMPEP, deixou bem

claro que este evento é inovador no contexto da Moda em Portugal, recusando qualquer concorrência com Portugal Fashion ou Moda Lisboa, "(...) são eventos necessários, mas o Vestirportugal privilegia a promoção das Marcas portuguesas e a Informação de Tendências, para que o primeiro consumidor, que é o comerciante, esteja sempre atualizado. Não posso deixar de referir a importância de nos juntarmos, comerciantes e industriais, convidando, em nome das marcas portuguesas." Segundo este responsável, o Vestirportugal tem um carácter genuíno, inovando ao apresentar moda urbana (homem, senhora), em passerelle, com produtos de tipologia variada, conciliando jóias, malhas, confeção, calçado e lingerie.

O presidente Joaquim Tavares frisou o carácter informativo das tendências para Outono/Inverno (2004/05), que

se revelou, quer através de um filme em vídeo-hall, quer pela distribuição de um pequeno "dossier" às cerca de 400 pessoas presentes e que lotaram o Salão d'Ouro do Casino.

"Na verdade, há um défice de cultura do produto em Portugal e esta iniciativa prova que estamos unidos e que a marca portuguesa está em primeiro plano" - realçou Joaquim Tavares, mostrando forte convicção na "(...) qualidade superior do que produzimos, relativamente ao que se vê lá fora e ao que cá chega, nomeadamente dos vizinhos espanhóis."

Na recepção ao público do Vestirportugal notou-se a presença do designer português Nelson Gabriel Ribeiro, responsável por algumas das jóias expostas pela J. Grelot (empresa nacional) e que, mais tarde, viriam a ser apresentadas na passerelle, surpreendendo os presentes num momento de singular encanto e "glamour".

Para além das jóias, os presentes foram confrontados com uma escultura de pedra que renunciava a passerelle que a Natural Stone (empresa portuguesa) havia preparado e que surpreendeu pela sobriedade e beleza. Assim, aliada à moda portuguesa, e em português, surgiu o sector da pedra, com tradição e qualidade no nosso país, com os manequins a desfilarem sobre grandes pedras de mármore português iluminado.

Segundo os responsáveis pela AMPEP, os objectivos para o primeiro Vestirportugal foram amplamente alcançados, "(...) permitindo-se um importante espaço de convívio entre muitos empresários de diversas regiões do país, numa aproximação crescente entre industriais e comerciantes, no sentido da compreensão atempada das novas colecções, dos potenciais consumidores, bem como das novas tendências para a próxima estação."

## PALAVRAS À SOLTA

Dois homens morrerem soterrados por ruína de metade de um prédio - aluimento de terras mata operário na estrada  
 Lagoa-Silves  
**Derrocadas trágicas**  
*Correio da Manhã*

Num centro comercial de Rio Tinto  
**Zara abre seis lojas sem licença em Portugal**  
 Depois de ter esgotado a sua quota no mercado nacional, o grupo espanhol Inditex abriu seis lojas no centro comercial Parque Nascente, em Rio Tinto, Gondomar, sem ter a necessária autorização do Ministério da Economia. As lojas da Zara, Bershka, Pull Bear, Often, Stradivarius e Kiddy's Class ocupam uma área de aproximadamente 2900 metros quadrados e poderão fechar em breve.  
*Público*

No rio Cáster  
**Atentado**  
 Centenas de peixes morreram no rio Cáster em consequência de mais uma descarga poluente. As análises efectuadas à água poderão levar aos autores deste crime contra o ambiente.  
*Jornal de Ovar*

Douro e Alentejo  
**Alterações do clima poderão afectar vinhas**  
 Cientistas de três universidades dos Estados Unidos analisaram a relação entre a qualidade do vinho de 27 regiões vitivinícolas de todo o mundo e as temperaturas registadas nessas zonas nos últimos 50 anos, e concluíram que, no futuro, o Douro e Alentejo serão das mais afectadas pelo aquecimento global da Terra.  
*Público*

Numa semana  
**Companhia YES falha terceiro voo**  
 A transportadora charter Yes, participada a 51 por cento pela TAP, falhou o seu terceiro voo no prazo de uma semana, devido a problemas técnicos relacionados com os seus aviões. O voo Lisboa-Cancun (México) previsto para segunda-feira foi abortado e 60 dos 296 passageiros desistiram da viagem, exigindo em conjunto o reembolso à agência de viagens Soltur.  
*Público*



## II Divisão B - Zona Centro

### Resultados

Águeda-Portomosenense .....	1-0
Sañoanense-U. Lamas .....	1-0
Pampilhosa-Ol. Hospital .....	1-1
Caldas-Torreense .....	1-0
Fátima-Oliveirense .....	0-3
Sp. Pombal-Alcains .....	4-2
Ol. Bairro-Académica B .....	1-3
Esmoriz-Vilafranquense .....	1-0
Estarreja-Ac. Viseu .....	1-2
<b>Sp. Espinho-Marinhense ...</b>	<b>1-0</b>

### Classificação

	J	V	E	D	M	S	P
Sañoanense	14	10	2	2	26	14	32
U. Lamas	14	9	1	4	20	11	28
Torreense	14	8	3	3	21	9	27
<b>Sp. Espinho</b>	<b>15</b>	<b>8</b>	<b>3</b>	<b>4</b>	<b>19</b>	<b>18</b>	<b>27</b>
Caldas	14	8	1	5	14	12	25
Esmoriz	14	6	5	3	18	16	23
Alcains	15	6	5	4	26	25	23
Fátima	14	7	2	5	16	19	23
Sp. Pombal	16	6	3	5	19	19	21
Oliveirense	14	5	4	5	21	15	20
Ac. Viseu	14	5	4	5	15	14	19
Portomosenense	14	4	6	4	17	12	18
Académica B	15	4	4	7	18	24	16
Águeda	14	4	4	6	14	21	16
Ol. Bairro	14	4	3	7	17	21	15
Vilafranquense	14	4	2	8	15	18	14
Pampilhosa	14	3	4	7	19	20	13
Estarreja	15	4	1	10	20	24	13
Ol. Hospital	14	3	4	7	12	25	13
Marinhense	14	2	2	10	5	15	8

### Próxima jornada

Águeda-Sañoanense
U. Lamas-Pampilhosa
Ol. Hospital-Caldas
Torreense-Fátima
Oliveirense-Sp. Pombal
Alcains-Ol. Bairro
Académica B-Esmoriz
Vilafranquense-Estarreja
<b>Ac. Viseu-Sp. Espinho</b>
Portomosenense-Marinhense

Terceira vitória consecutiva dos 'tigres' e...

# O 'mágico' Carlos Manuel

**Manuel Prouença** (texto)  
**Vitor Lancha** (fotos)

O Sporting Clube de Espinho alcançou no domingo a sua terceira vitória consecutiva no Campeonato Nacional da II Divisão B, Zona Centro. Os 'tigres' bateram o Marinhense, no Estádio Comendador Manuel de Oliveira Violas, por 1-0.

Depois de uma primeira parte monótona, quase sem grandes momentos de bom futebol, o Sporting de Espinho, e dois minutos após Francisco Barão ter tirado da 'cartola', Carlos Manuel, este jogador fez o golo da vitória com um pontapé certo e de ângulo difícil.

O jogo começou para os espinhenses. A equipa da casa sentiu grandes dificuldades em transportar a bola da defesa para o ataque, encontrando pela frente um adversário extremamente fechado no seu reduzido. As oportunidades foram muito poucas ou nenhuma.

No segundo tempo, o técnico da equipa espinhense implementou algumas altera-

ções táticas e colocou em campo dois elementos muito rápidos - César e Carlos Manuel. Foi, este último que acabou por fazer o golo dois minutos depois de entrar em jogo.

Mas a equipa espinhense manteve um bom ritmo e uma boa frescura física. Foi, sobretudo este último aspecto que se sobrepôs ao seu adversário que acabou por cometer alguns erros na sua defesa.

Os 'tigres' poderiam ter ampliado a vantagem com um remate de Carlos Manuel à trave quase no final do encontro.

A vitória premeia a entrega dos jogadores do Sporting de Espinho e a sua vontade de ganhar.

**Sp. Espinho, 1**  
**Marinhense, 0**

Jogo no Estádio Comendador Manuel de Oliveira Violas, em Espinho.

Árbitro: Hernâni Duarte (Braga).

Árbitros assistentes: Nuno Manso e Flávio Sousa.

Ao intervalo: 0-0.

**Sporting de Espinho** - Petiz; Álvaro (cap.), Rolão, Paulo Rola e Rochinha; Nelson, Marco Cláudio e Joel; Filipe, Zacarias e Cláudio Oeiras.

Substituições: Filipe por Carlos Manuel (46), Zacarias por César (46) e Cláudio Oeiras por Kaká (80).

Não utilizados: Rui Pedro, Correia, Pedro e Rodrigo.

Treinador: Francisco Barão.

**Marinhense** - Évora; Índio, Braz (cap.), Valter e Nuno Sousa; Fábio, Filipe e Pedro Emanuel; Marco Aurélio, Chanoca e Domingues.

Substituições: Pedro Emanuel por Serginho (54), Évora por Hugo Pinheiro (70) e Domingues por Rodrigo (70).

Não utilizados: Rodrigues, Ramusa, Clérigo e Fredy.

Treinador: Nuno Escudeiro.

Disciplina: Cartão amarelo a Marco Cláudio (14), Nelson (29) e César (88); Pedro Emanuel (18) e Fábio (90+1).

Marcador: Carlos Manuel (48).

**Francisco Barão:**  
**"Vitória que nos assenta bem"**

O treinador do Sporting de Espinho, no final do encontro, não se cansou de elogiar os seus jogadores. Francisco Barão disse que "a jogar da maneira que vínhamos jogando, praticando um bom futebol, mais apoiado e de pé para pé, as coisas tornavam-se mais di-



fíceis. Mudamos essa atitude e isso fez-nos muito bem. Conseguimos três vitórias consecutivas, todas elas muito sofridas e, sobretudo, com uma dignidade muito grande".

Para o técnico do Sporting de Espinho "aquilo que nos interessava era a conquista dos três pontos. Nada há a apontar sobre esta vitória. Foi muito difícil porque nos batemos contra uma equipa que jogou sempre atrás da linha da bola com muita gente. No entanto, entendendo que esta vitória nos assenta muito bem essencialmente por aquilo que os jogadores fizeram".

Segundo Francisco Barão, "hoje fizemos algumas alterações e demo-nos bem com isso. É sinal de que os jogadores

corresponderam e que estão preparados para modificarem algumas coisas durante o jogo. Por aquilo que lutaram e trabalharam fica-lhes muito bem a vitória".

**Nuno Escudeiro:**  
**"Quem marca é quem ganha"**

O técnico do Marinhense, Nuno Escudeiro reconheceu que "não foi um bom jogo, nem sequer foi bem jogado, mas houve muita luta e entendendo que esta vitória nos assenta muito bem".

Segundo Nuno Escudeiro, "o Marinhense está numa situação difícil. Sabíamos que vínhamos jogar contra uma das melhores equipas da Zona Centro. Tínhamos informações acerca da forma como

este nosso adversário jogava e sabíamos que tinha bons jogadores. Porém, trazíamos em mente a possibilidade de conseguir um resultado positivo".

O técnico do Marinhense disse que, "apesar de tudo, tentamos conter o ímpeto ofensivo do Espinho durante a primeira parte e quando chegasse à altura certa iríamos atacar. Tivemos uma infelicidade e tentei mudar a estratégia. Depois o Sporting de Espinho só teve uma oportunidade flagrante de golo - uma bola que bateu na barra - quando procurávamos chegar ao empate".

E concluiu: "Quem marca é quem ganha. Parabéns ao Sporting de Espinho".

**CLÍNICA DE**  
**MEDICINA**  
**DENTÁRIA**

ORTOPANTOMOGRAFIA,  
TELERRADIOGRAFIA, IMPLANTOLOGIA  
ORTODONTIA (fixa e removível)  
PRÓTESE (fixa e removível)

Acordos com: PSP, ACASA, CGD, EDP,  
SAMS, PHILIPS, REFER, CRUZ VERMELHA

**Dr. Jorge Pacheco**  
**Dr. Gustavo Pacheco**

R. 8 n.º 381-1.º • 4500 ESPINHO • Telef. 22 734 27 18

武 道

**Mestre Amorim**

PERSONAL TRAINER  
DEFESA PESSOAL  
KICK BOXING  
MUSCULAÇÃO  
SHIATZU MASSAGEM

I. K. F.

Rua Capela dos Altos Céus, 173A - 4500-031 ANTA

Contacto: 96 386 11 17

**Adelina Barbosa**

MÉDICA DENTISTA

**Contratos com:** PORTUGAL TELECOM \* CTT \* ACASA  
\* SIM \* CRUZ VERMELHA \* ASSOCIAÇÃO FAMILIAR  
DE ESPINHO \* MAXICARE \* SAMS \* DENTALL

AV.ª 24, N.º 277 - 4500-213 ESPINHO • TEL. 22 731 39 51

I Liga

Table with 5 columns: Team, J, V, E, D, M-S, P. Lists results for Amadora-Sporting, Braga-U. Leiria, etc.

Classificação

Table with 5 columns: Team, J, V, E, D, M-S, P. Shows league standings from FC Porto to P. Ferreira.

Próxima jornada

Sporting-Boavista, U. Leiria-E. Amadora, Benfica-Sp. Braga, V. Guimarães-P. Ferreira, etc.

LIGA de HONRA

Resultados

Table with 5 columns: Team, J, V, E, D, M-S, P. Lists results for Penafiel-Varzim, Portimonense-D. Chaves, etc.

Classificação

Table with 5 columns: Team, J, V, E, D, M-S, P. Shows league standings from Salgueiros to Sp. Covilhã.

Próxima jornada

Varzim-Santa Clara, D. Chaves-Penafiel, União-Portimonense, etc.

TOTOBOLA

Concurso dos Órgãos de Informação n.º 50/2003, relativo a 14 de Dezembro de 2003. Prognóstico "Defesa de Espinho", Redacção Desportiva:

Table with 2 columns: Rank, Team. Lists predictions for FC Porto-Beira Mar, Sporting-Boavista, etc.

V. Setúbal-Salgueiros, Maia-Felgueiras, D. Aves-Estoril

II DIVISÃO B - Zona Norte

Resultados

Table with 5 columns: Team, J, V, E, D, M-S, P. Lists results for Bragança-Lousada, D. Sandinenses-Paredes, etc.

Classificação

Table with 5 columns: Team, J, V, E, D, M-S, P. Shows league standings from D. Sandinenses to Leça.

Próxima jornada

Freamunde-Bragança, Gondomar-Ermesinde, Leça-Lixa, Lousada-Trofense, etc.

Zona Sul

Resultados

Table with 5 columns: Team, J, V, E, D, M-S, P. Lists results for Barreirense-Farense, Camacha-Oriental, etc.

Classificação

Table with 5 columns: Team, J, V, E, D, M-S, P. Shows league standings from Olhanense to Farense.

Próxima jornada

Amora-Camacha, EV Novas-Olhansen, Farense-Pontassolense, etc.

III DIVISÃO - Série A

Resultados

Table with 5 columns: Team, J, V, E, D, M-S, P. Lists results for Cabecirense-Cerveira, Esposende-Montalegre, etc.

Classificação

Table with 5 columns: Team, J, V, E, D, M-S, P. Shows league standings for Monção.

Table with 5 columns: Team, J, V, E, D, M-S, P. Lists results for Vilaverdense, Vianense, Valencião, etc.

Próxima jornada

Amares-Maria da Fonte, Cerveira-Mirandela, Montalegre-Ponte Barca, etc.

Série B

Resultados

Table with 5 columns: Team, J, V, E, D, M-S, P. Lists results for Aliados-Oliveirense, Nojeirense-Famalição, etc.

Classificação

Table with 5 columns: Team, J, V, E, D, M-S, P. Shows league standings from Fiação to Régua.

Próxima jornada

Canelas-Vila Real, Cinfães-T. Moncorvo, Lousada-Ribeirão, etc.

Série C

Resultados

Table with 5 columns: Team, J, V, E, D, M-S, P. Lists results for Anadia-Cesarense, Arouca-Tocha, etc.

Classificação

Table with 5 columns: Team, J, V, E, D, M-S, P. Shows league standings from Tourizense to Aguiar Beira.

Próxima jornada

Aguiar Beira-SJ Ver, Arrifanense-Anadia, Cesarense-Mangualde, etc.

Futebol dos 'tigres'

Goleada!

A equipa de juvenis do Sporting Clube de Espinho goleou o Feirense por 4-1, em encontro a contar para o Campeonato Distrital da I Divisão. Os 'tigres', liderados por Gil Costa marcaram por intermédio de Bruno Francés (3) e Rui Tiago. A equipa do Sporting de Espinho ocupa a segunda posição da tabela, a dois pontos do primeiro, a Sanjoanense.

Os iniciados 'A' e 'B' do Sporting Clube de Espinho tiveram sortes diferentes. A equipa 'A', liderada por Luís Freitas, empatou em Cucujães (0-0) enquanto a 'B', liderada por Hugo Pinto, foi a Castelo de Paiva perder por 2-0.

As duas equipas de infantis 'tigres' acabaram por perder os seus encontros. A equipa 'A', comandada por Hélder

Fontes, foi ao terreno do S. Martinho perder por 3-2. A 'B', de Alvaro Lopes, perdeu em Santa Maria de Lamas, com o União, por 6-1.

Por fim, as escolhinhas do Sporting de Espinho tiveram um brilhante desempenho, vencendo os respectivos encontros. A equipa 'A', com José António a comandar, venceu, em casa, o Lourosa, por 2-0. A equipa 'B', de Nuno Amaral e Ivo Sabença, bateu o Argoncilhe por 8-1.

Manuel Prouença

Andebol

Segunda derrota dos 'tigres'

A equipa do Callidas Clube, de Vizela, parece estar definitivamente a levar a melhor sobre o Sporting Clube de Espinho no Campeonato Nacional da III Divisão, Zona Norte. Pela terceira vez, os vizelenses levaram a melhor sobre os 'tigres', vencendo no pavilhão Joaquim Moreira da Costa Júnior por 33-

31 (13-17, ao intervalo).

Com esta derrota, o Sporting de Espinho passou para a segunda posição da tabela classificativa.

Uma má prestação do conjunto espinhense, sobretudo em termos defensivos, terá sido o mais provável motivo para a segunda derrota no Campeo-

nato. Bastante permeável e incapaz de sustentar o ataque do Callidas, a equipa liderada por Alfredo Oliveira acabou por estar muito perto de dar a volta ao resultado, já perto do final do encontro.

Saliente-se, no entanto, a extraordinária capacidade de recuperação da equipa do Sporting de Espinho que depois de estar a perder por mais de meia dúzia de golos, conseguiu estar a apenas um gol de diferença do seu adversário.

Sporting de Espinho: Paulo Moura (gr), Hugo Valente (4), Pedro Ventura (8), Alberto Ferreira (5), Victor Gil (4), Fernando Costa (2) e António Ferreira (6) - sete inicial; Luís Isidoro (1), Joel Freitas (1), Miguel Silva, Miguel Pinto e Marco Cardoso.

Natação - IV Divisão de Clubes

Sp. Espinho apurado para o Nacional

No sábado a Natação do Sporting Clube de Espinho disputou a fase de qualificação para o Campeonato Nacional da IV Divisão de Clubes em Natação Pura, na Piscina Municipal das Caldas da Rainha, um moderno e extremamente bem equipado complexo desportivo, o que aconteceu pela primeira vez, para este grupo de atletas. Participaram nesta prova 15 clubes, cada um deles fazendo-se representar por um atleta por prova, independentemente da sua idade. A classificação obtida pelos atletas era convertida em pontos que revertiam para a equipa, assim, o somatório dos pontos obtidos pelos atletas dava origem à qualificação final do clube. O quarto e sétimo primei-

ros clubes classificados em masculinos e femininos respectivamente ficavam apurados para disputar o Nacional. A natação dos 'tigres' fez-se representar por cinco atletas femininas e quatro atletas masculinos.

As atletas Ana Sá, Cláudia Ferreira, Inês Cabral e Raquel Lima, com 101.5 pontos conseguiram uma magnífica quarta posição o que garantiu o apuramento para o Nacional a disputar dia 31 de Janeiro e 1 de Fevereiro de 2004, nas Piscinas Municipais de Abrantes, onde, segundo a equipa técnica, "as esperanças estão redobradas e reforçadas pela novidade da participação nesta prova, havendo a certeza de que os atletas (os mais novos em Competição) vão lutar com gar-

ra e desportivismo pela presença no topo da tabela nacional".

Os atletas António Silva, Arsénio Miguel, Gustavo Silva e Rui Aires conseguiram uma brilhante quinta posição com 81 pontos, sem ficarem contudo apurados para o Nacional. Esta quinta posição é, todavia, uma vitória para a Natação do Espinho, tendo em conta o nível etário dos atletas que constituíam as equipas adversárias. Espera-se um futuro risonho para a Natação Pura do Sporting Clube de Espinho pois estes resultados foram obtidos com atletas de idades compreendidas entre os 13 e os 15 anos, que ombream com adversários entre 5 a 10 anos mais velhos dignificando desta forma o clube e a cidade de Espinho.

A única excepção da equipa foi o atleta António Silva (o único sénior do Sporting de Espinho) que, com a sua dedicação e empenho transmitiu a confiança necessária para que atletas tão jovens conseguissem tais resultados.

Para estes resultados contribuiu em larga escala a perseverança e confiança transmitida aos atletas pela equipa técnica, assim como pela fantástica claques constituída em grande número pelos pais dos atletas, que incansáveis animaram e conquistaram a simpatia de todos os presentes no recinto desportivo.

Com um "Porto de honra"

# Rio Largo festeja 41 anos



Foto VÍTOR LANCHIA

O Rio Largo Clube de Espinho completou 41 anos, na segunda-feira. Dirigentes, sócios, atletas, treinadores e

simpatizantes conviveram na sede social, com um Porto de honra, assinalando a efeméride. Entre outros convi-

dados, salienta-se a presença de Tozé Casanova.

Logo após o convívio, a Direção do Rio Largo fez

uma romagem ao cemitério de Espinho, homenageando, assim, atletas, dirigentes e sócios já falecidos.

## Lesão de André Pinto (na cabeça) assusta

# Académica imparável

A equipa sénior de hóquei em patins da Académica de Espinho continua imparável, tendo vencido o Tomar, por indiscutíveis 6-1, na última partida da primeira volta do Campeonato Nacional, marcada pela lesão sofrida por André Pinto, que o levou ao hospital.

Depois de ter marcado os dois primeiros golos da partida, o jovem foi atingido na cabeça pela bola tendo sangrado bastante, o que assustou colegas de equipa, responsáveis técnicos e a própria assistência, mas, transportado até ao hospital, verificou-se que aparentemente

te tudo estava bem e o atleta ainda regressou ao pavilhão a tempo de ver os últimos minutos da partida, insistindo até para voltar a jogar, o que não veio a acontecer.

À parte este susto, o jogo não teve grande história e os académistas mantiveram-se sempre à frente do marcador perante um Tomar que continua a desiludir e nunca foi capaz de lhes fazer frente. Aliás, apesar do 6-1 final, os da casa ainda desperdiçaram três grandes penalidades e um livro directo.

Na primeira jornada da segunda volta, os académistas

recebem o Santa Cita, pelas 18.30 horas de sábado.

Nos escalões mais jovens, os iniciados foram a casa do Paço Rei vencer por 1-5, os infantis A também venceram em Alfena, por 1-6 e os mais pequeninos conseguiram, finalmente, fugir à derrota, trazendo de Fânzeres um empate sem golos.

No próximos sábado, juvenis e juniores recebem o Juventude Pacense, no Pavilhão Arquitecto Jerónimo Reis, pelas 15 e 16.15 horas, respectivamente.

Sandra Soares

Futebol popular

## Surpresas na Taça Cidade de Espinho

As equipas das Águias de Anta, Lomba, Quinta de Paramos, Leões Bairristas, Associação de Esmojães, Morgados, Estrelas Vermelhas, Rio Largo, Canários, Cantinho, Aldeia Nova, Desportivo Regresso e Bairro da Ponte de Anta passaram à próxima eliminatória da Taça Cidade de Espinho, ao vencerem os respectivos adversários. Os jogos mais espectaculares terão sido protagonizados pelo Bairro da Ponte de Anta que, depois de empatado a quatro golos, afastou o Juventude dos Outeiros na marcação de grandes penalidades e pelas equipas do Estrelas Vermelhas e do Quinta de Paramos que afastaram, respectivamente, os Magos de Anta e o Guetim.

Nos jogos que se disputaram da Taça Associação, registaram-se os seguintes resultados:

Grupo 1 – Morgados, 0-Império, 3; Bairro da Ponte de Anta, 1-A. Esmojães, 5.

Grupo 2 – Estrelas da Divisão, 1-Estrelas da Ponte de Anta, 3; Corredoura, 1-Leões Bairristas, 1.

Grupo 3 – Quinta de Paramos, 3-Águias de Paramos, 2; Desportivo da Ponte de Anta, 0-Cantinho, 4.

Grupo 7 – Novasemente, 2-Magos, 5; Juventude dos Outeiros, 1-Desportivo Regresso, 1.

Taça Cidade de Espinho – GD Idanha-Ág. Anta, 2-4 \*; Ronda-Lomba, 1-4; Q. Paramos-Guetim, 5-3; Império-Leões, 0-1; Corredoura-A. Esmojães, 0-1; Morgados-J. Estrada, 4-0; E. Vermelhas-Magos, 3-2; Corga-Rio Largo, 1-7; Canários-GD Outeiros, 3-2 \*; EP Anta-Cantinho, 3-6; Aldeia Nova-DP Anta, 4-0; D. Regresso-Novasemente, 2-1; BP Anta-J. Outeiros, 4-4 (4-3) \*\* (\* após prolongamento; \*\* na marcação de grandes penalidades)

Manuel Prouença

Futsal – II Nacional

## Novasemente perde fora de portas

A equipa do Novasemente perdeu com o Pioneiros por 4-3, em encontro a contar para o Campeonato Nacional da II Divisão, Série A, de futsal.

A turma liderada por Óscar Pereira acabou por não ter grande discernimento no que respeita à finalização, sendo demasiado perdulária, facto que lhe terá custado a derrota fora de portas.

A Novasemente ocupa a sétima posição da tabela classificativa e está a apenas seis pontos do primeiro classificado, o Rio Ave. Os antenses irão receber, no sábado, o Junqueira, 10.º classificado.

Entretanto, no sábado, a equipa de juniores do Novasemente venceu o Gafanha por 4-3. O encontro entre estas duas equipas acabou por se realizar cerca de uma hora depois do agendamento, uma vez que um jogo de voleibol feminino acabou por durar mais tempo do que aquilo que havia sido previsto. Porém, os jovens comandados por Mário Rui bateram-se com galhardia, vencendo, à tangente, o seu adversário.

Manuel Prouença

## DR. ILÍDIO SANTOS

MÉDICO DENTISTA

Consultórios:

— Rua 16 (Esquina Rua 19), n.º 545-1.º Dt.º - Espinho - Telef. 22 734 29 31  
— Rua Júlio Dinis, 748 - 4.º Esq.º - Sala 413 - Porto - Telef. 22 600 71 75  
— R. Manuel Alves de Sá, 15 G - 4400-494 V.N. Gaia - Telef. 22 711 86 61 / 22 711 86 42

Implantes  
Ortodontia Fixa  
Prótese Fixa

Acordos com:  
SAMS/QUADROS  
ACASA \* CGD  
ADSE \* PSP

Tel. 22 732 44 58 • Tlm. 96 247 02 42 • 96 411 83 50

Aluga-se  
ESPINHO  
T2 - C/ e s/ mobília \* T3 mobilado  
\* T2 de luxo novo \* Lojas  
Loja - Edif. S. Pedro \* T1 s/ mobília

LAPA / P. CORTEGAÇA  
T3 - Novo \* T2 - Novos.  
Todos c/ sub. Renda Jovem  
\* Café em Esmoriz

Trespasse  
Café Restaurante - Rua 19  
Escritórios p/ serviços - Rua 19 e 23

Vende-se  
ESPINHO - T2+1 - Novo \*  
T1 - Usado \* T2 - Usado - Centro  
\* T3 Dúplex no centro de Espinho  
\* Moradia Esmoriz

LOUROSA, LAPA, NOGUEIRA  
T2 e T3 - Novos \* Terreno - Moradias  
- Nogueira \* Vivenda em Esmoriz

## CASA MIXTA

Jorge & Costa, Lda.

Ourivesaria • Relojoaria  
Oficinas especializadas • Artes Decorativas  
Numismática (Agente Oficial I.N.C.M.)

Deseja a todos os seus estimados Clientes e Amigos

Feliz Natal e Próspero Ano Novo

Rua 33 N.º 474 (entre as Ruas 18 e 20)  
4500 ESPINHO  
Telef. 22 734 51 18



# GIANNONE

SINCE 1969

deseja-lhe um Feliz Natal  
e Próspero Ano de 2004

Rua 21, n.º 408 - Espinho • Tel. 22 732 43 49

Europeu de ténis de Espinho

Portugal falha subida de Divisão

A selecção nacional sénior masculina sofreu alguns contratempos na I Divisão do Campeonato da Europa e não conseguiu cumprir o objectivo de subir à Divisão dos Campeões desta prova que a João Lagos Sports e a Federação Portuguesa de Ténis levaram a efeito nos 'courts' cobertos do Complexo de Ténis de Espinho.

Depois de na sexta-feira ter vencido a Turquia, por 2-1, Portugal perdeu, no sábado, com o Mónaco, por 0-3, numa jornada em que o campeão nacional Leonardo Tavares não pôde actuar devido a uma lesão nas costas e Rui Machado actuou inferiorizado devido a uma amigdalite.

Domingo, na jornada de encerramento e sem poder contar com Leonardo Tavares e Rui Machado, a selecção portuguesa foi batida, por 1-2, pela Sérvia e Montenegro, equipa que acompanhou o Mónaco na subida de divisão.

Eis os resultados:

Sexta-feira - Portugal, 2-Turquia, 1 (Frederico Gil-Haluk Akkoyun, 6-1, 6-1; Leonardo Tavares-Ergun Zorlu, 6-2, 6-2; Frederico Gil/Rui Machado-Baris Erguden/Zorlu, 6-4, 3-6, 6-7 [4/7]). Sérvia e Montenegro, 3-Mónaco, 0.

Sábado - Portugal, 0-Mónaco, 3 (Frederico Gil-Guillaume Couillard, 4-6, 3-6; Rui Machado-Benjamin Balleret, 2-6, 6-4, 0-6; Frederico Gil/Tiago Godinho-Guillaume Couillard/Thomas Druet, 7-5, 4-6, 3-6). Sérvia e Montenegro, 3-Turquia, 0.

Domingo - Portugal, 1-Sérvia e Montenegro, 2 (Frederico Gil-Ilija Bozljac, 3-6, 2-6; Tiago Godinho-Nikola Ciric, 6-7 [4/7], 4-6; Frederico Gil/Tiago Godinho-Nikola Ciric/Goran Tosic, 7-6 [7/5], 5-7, 7-6 [8/6]). Mónaco, 3-Turquia, 0.

Classificação final: 1.º Sérvia e Montenegro; 2.º Mónaco; 3.º Portugal; 4.º Turquia.

Masters no Complexo de Ténis de Espinho

# Mota, Godinho e Frederica nas meias-finais

Com a realização da segunda jornada do Masters TMN - o torneio de encerramento da temporada de ténis nacional que a João Lagos Sports leva a cabo no Complexo de Ténis de Espinho com um 'prize-money' total de 36.750 euros - é já perceptível uma definição do que podem vir a ser as meias-finais, com dois tenistas a garantirem o apuramento para a fase seguinte da competição: Bernardo Mota e Tiago Godinho.

Depois de um primeiro encontro relativamente fácil frente a Israel Monteiro, Bernardo Mota voltou terça-feira aos 'courts' cobertos do Complexo de Ténis de Espinho para garantir a presença nas meias-finais do Masters TMN pela oitava ocasião: em 1998 o lisboeta de 32 anos falhou a partici-

pação nesta competição por se encontrar a recuperar de uma operação a uma rotura abdominal.

Para garantir esse feito, Mota levou a melhor sobre o leiriense André Lopes por 6-2 e 6-4, ao cabo de uma hora e 26 minutos, num encontro que o próprio Bernardo confessou ter



Leonardo Tavares jogou muito abaixo das suas reais capacidades devido a uma lesão contraída durante o Europeu

"sido muito difícil já que o André faz muitas variações de jogo". Ainda assim, fruto deste resultado, o tenista do Ginásio Alto do Duque mostrou-se "contente pela forma como estou a jogar, e posso mesmo dizer que através nesta altura o melhor momento da temporada".

Quando ao facto de ter solicitado a assistência do enfermeiro de serviço em duas ocasiões - ainda no aquecimento e mais perto do final do encontro - Bernardo Mota explicou que sentiu "uma pequena dor no tendão rotuliano", indo agora aproveitar o facto de já ter assegurado o apuramento, e só jogar na quinta-feira, para descansar e recuperar desta pequena mazel.

Instantes depois do triunfo

de Bernardo Mota, o Grupo PAKO conhecia mais um apuramento para as meias-finais com a vitória de Tiago Godinho sobre o português Israel Monteiro por 6-2 e 6-1, em uma hora e 38 minutos.

De salientar a prestação dos dois tenistas espinhenses - Leonardo Tavares e Pedro Leão. O primeiro, campeão nacional absoluto e de pares, acabou por não resistir ao confronto com Nuno Marques, perdendo por 6-2 e 7-6 (0). Leonardo Tavares jogou abaixo de um terrível esforço e muito abaixo das suas reais capacidades devido a uma lesão contraída durante o Europeu que decorreu no mesmo local. Mesmo assim, e 90 por cento abaixo das suas capacidades, Leonardo Tava-

res foi capaz de criar algumas dificuldades a Nuno Marques. Quanto a Pedro Leão, a vitória sorriu-lhe perante Rui Machado, por 3-6, 7-5 e 6-2.

Hoje, Tiago Godinho e Bernardo Mota defrontam-se no Complexo de Ténis de Espinho para assim decidirem quem será o dono do primeiro lugar do grupo de qualificação. Recorde-se que ambos já se encontraram este ano por três vezes em provas do Grande Prémio TMN, tendo Tiago Godinho vencido em duas ocasiões (Braga e Oeiras, esta última por falta de comparência), contra uma vitória de Mota na Solverde Tennis Cup.

Sobre este embate que terá lugar hoje Bernardo Mota foi lacónico: "É verdade que já perdi, mas também já lhe ganhei este ano. Ainda assim, encaro isso como um aviso para o encontro de quinta-feira".

A semelhança do que aconteceu o ano passado no Masters TMN, também esta semana em Espinho tem corrido de feição a Frederica Piedade. Segunda-feira foram precisos apenas 66 minutos para se desembrasar de Kátia Rodrigues. Na terça-feira, foi a vez de Carlota Santos baquear aos pés da melhor tenista portuguesa internacional de sempre em termos internacionais, com o 'pesado' resultado de 6-0 e 6-2, carimbados ao fim de 62 minutos de jogo.

Com o apuramento para as meias-finais já garantido, a tenista de São João do Estoril irá fazer-se acompanhar por Kátia Rodrigues que venceu Daria Neretina por 7-6 (5) e 6-3.

Na conferência de imprensa posterior ao encontro, Frederica Piedade foi 'convidada' pelos jornalistas a dar um palpite sobre o Grupo MIMO, que esta tarde não teve nenhum encontro agendado: "pelo que vi na segunda-feira a Adriana e a Neuzza estão com um ténis mais sólido. Mas se me perguntarem qual é a minha preferência, sinceramente, é-me indiferente".

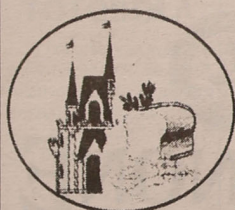

**Palácio do Pão**

• PÃO QUENTE  
• PASTELARIA  
• SALÃO DE CHÁ

Pão quente a toda a hora

BOLO-REI \* PÃO-DE-LÓ \* PÃO JAMON

Não perca a nossa surpresa e encomende o nosso bolo para despedida de solteiro/a

ABERTO TODOS OS DIAS

Rua 26, n.º 428 (frente às novas instalações da Segurança Social) - ESPINHO • Telef. 227310232

Rua 18, 819/823 4500-246 ESPINHO  
Telef: 22 731 91 90 / 88  
Fax: 22 731 91 81  
Telem: 91 713 47 63  
E-Mail: geral@triploclique.com

triplo clique

Placa grafica OEM GeForce FX5600, 256 Mb, AGP 8x, VIVO, DVI ..... € 144,90  
Gravador de CD's IOMEGA Externo, USB 2.0 (48x/24x/48x) ..... € 99,00  
Colunas Genius 5.1 Home Theatre +Lector DVD levei KVD-A10 DIVX ..... € 229,00  
Colunas Creative Inspire P550 5.1 ..... € 72,90  
Kit of fios teclado +rato óptico MICROSOFT ..... € 74,90  
Anti-Virus McAfee VirusScan 7.0 Standard (Versão Portuguesa) ..... € 38,00  
Webcam Creative iX ..... € 29,90  
CD-R TDK 700 Mb / 80 min. 48x (50 unidades) ..... € 25,00  
DVD-R Princo 4x (50 unidades) ..... € 47,50

COMPUTADOR + IMPRESSORA A PARTIR DE € 619,00  
Cairo Microtower ATX, Incluído Genius PS/2, rato Genius NetScroll+, placa de sistema ASSOCOR GE PRO HT (VGA+LAN+Som), processador Intel Celeron 2000 MHz, memória 256 Mb / PC333, drive de disquetes Samsung, monitor Philips 107E (17" CRT), disco rígido Seagate 40 Gb (ATA100, 7200 rpm), gravador de CD's LG 52x24x52x, colunas Genius SP-G05s, Windows XP Home Edition OEM PT, impressora HP 3500C.

Multifunções EPSON CX3200  
€ 124.90 !!!

IVA incluído à taxa legal de 19%. E obrigatória a apresentação deste jornal para ter acesso à promoção. Preços válidos para o stock disponível, até 2003.12.15.



# Open de Portugal (Espinho) no início de Junho

A equipa de voleibol sénior masculina do Sporting Clube de Espinho foi ao pavilhão do Casal Vistoso, em Lisboa, alcançar uma importante vitória no terreno do Benfica por 3-1 (19-25, 25-20, 21-25 e 23-25), conseguindo cimentar a sua posição no lote dos oito clubes com lugar no 'play-off' final que irá decidir da Divisão A1.

## Voleibol de praia

A praia de Espinho (Baía) irá receber o Open de Portugal de voleibol de praia de 2 a 8 de Junho e irá contar com um 'prize money' de 180 mil dólares. A Federação Internacional de Voleibol de Praia aceitou, assim, à condição imposta pela Federação Portuguesa de Voleibol que alegou a realização do Euro 2004, em futebol, no nosso país.

Os quatro primeiros 'Open', que antecedem a prova de Espinho deverão realizar-se no Brasil (17 a 21 de Março), na África do Sul - Cidade do Cabo

(24 a 28 de Março), na Sérvia e Montenegro (19 a 23 de Maio) e na China - Lianyungang (26 a 30 de Maio).

Seguem-se à prova portuguesa as de Porto Rico - Carolina (9 a 13 de Junho), Suíça - Gstaad (16 a 20 de Junho), Alemanha - Berlim (23 a 27 de Junho), Noruega - Stavanger (1 a 4 de Julho), Canadá - Montreal (6 a 11 de Julho), França - Marselha (14 a 18 de Julho), Polónia - Stare Jablonki (21 a 25 de Julho), Áustria - Klagenfurt (29 de Julho a 1 de Agosto), Espanha - Maiorca (1 a 5 de Setem-

bro) e Brasil (14 a 19 de Setembro).

O Circuito Mundial de Voleibol de Praia de 2004 (World Tour) irá, portanto, apresentar mais cinco etapas do que em 2003, envolvendo os Torneios de Qualificação para os Jogos Olímpicos de Atenas que irão decorrer de 14 a 25 de Agosto do próximo ano. As 24 duplas masculinas que ficarem qualificadas para as Olimpíadas da Grécia serão conhecidas, oficialmente, no dia 22 de Julho de 2004.

Entretanto, o Calendário para 2004 oferece ainda a pos-

ibilidade de serem acrescentados outros torneios uma vez que as negociações prosseguem com Chipe, França (Open) e outros países.

Pela primeira vez, o 'World Tour', que compreende um Grand Slam de três fases - começará na Alemanha, em Junho, e completará-se com as etapas da França e da Áustria, em Julho -, prolongar-se-á por sete meses, com início em Março e passagens por novos locais dos cinco continentes.

Manuel Proença

## Voleibol

# Sp. Espinho vence Benfica

A recepção, que havia sido uma das pedras do encontro da semana passada, frente ao Vitória de Guimarães foi, desta vez, uma das suas principais armas - houve aqui um trabalho afincado durante toda a semana.

O primeiro 'set' foi dominado desde início pelos espinhenses que apenas permitiram uma recuperação até aos 11-10, depois de estar a vencer por 8-3. Mas de forma determinada, os pupilos de Rui Pedro Silva não toleraram

mais aproximações ao Benfica e acabaram por vencer por 25-19. No segundo 'set' aconteceu o inverso - o domínio pertenceu aos benfiquistas que estiveram sempre em vantagem, se bem que os espinhenses equilibrassem deixando apenas fugir a partir do segundo tempo técnico até à derrota por 25-20.

Começou melhor o Benfica também o terceiro parcial ao que os espinhenses responderam da melhor maneira passando para a frente do

marcador a partir dos 11-10 não mais largando até final com vitória por 25-21. No quarto 'set', o Benfica entrou determinado a levar o encontro a decidir-se na 'negra'. Entrando melhor, a equipa do Benfica chegou a estar em vantagem por 16-11 mas a partir daí o Sporting de Espinho assumiu o jogo e tirou partido da intranquilidade benfiquista. Conseguiu igualar a 19, permitiu depois a vantagem do Benfica por 21-19, mas acabou por inverter novamente e fechar o jogo com vitória no quarto 'set' por 25-23.

O Benfica acumulou muitos erros em momentos chave. Pelo contrário, os espinhenses estiveram melhor na recepção e tiveram em Lucas Afonso o seu melhor pontuador com 19 pontos, superando Sandro Correia (18) que pela primeira vez não foi o melhor neste capítulo, não por ter estado mal mas apenas porque, quer Luís Sousa, quer Carlos Natário, determinante na

vitória do último 'set', decidiram variar o jogo.

Eis a equipa do Sporting de Espinho: Sandro Correia (18 pontos), Luís Sousa (1), Kibinho (7), José Pedrosa (10), Miguel Costa (14), Lucas Afonso (19) - seis inicial; Paulo Fonseca (libero), Carlos Natário, Januário Alvar, Sandro Oliveira e Moyses Keller.

Por sua vez, a equipa da Associação Académica de Espinho não conseguiu ultrapassar o fortíssimo conjunto do Esmoriz Ginásio onde joga o carismático Miguel Maia e onde são treinadores os espinhenses Francisco Fidalgo e Carlos Prata.

No pavilhão Arquitecto Jerónimo Reis, a Académica de Espinho, liderada por Carlos Simão, ainda conseguiu dar alguma réplica, vendendo cara a sua derrota. Apesar de a turma de Esmoriz ter conseguido o 0-3 (31-33, 18-25 e 19-25), os espinhenses quase alcançaram a vitória no primeiro 'set', per-

dendo-o por 33-31. Foi, no entanto, a mais-valia do 'candidato' Esmoriz que se evidenciou nos momentos capitais.

Eis a constituição da equipa da Académica de Espinho: Pedro Costa (4 pontos), Ricardo Leite (2), Pedro Sá (3), Rui Oliveira (6), Artur Silva (10 e José Fontes (10) - seis inicial; Joaquim Ferreira (libero), Pedro Simões (1), Cristiano Tavares, David Ascensão e Rui Pinto (3).

### Classificação

	P	J	V	D	F-C
Esmoriz	27	14	13	1	39-07
Castelo Maia	26	14	12	2	37-13
V. Guimarães	26	14	12	2	37-13
Sp. Espinho	22	14	8	6	30-25
Ac. Coimbra	22	14	8	6	29-25
AA Alunos	21	14	7	7	24-26
Leixões	19	14	5	9	27-33
Benfica	19	14	5	9	21-31
Ac. Espinho	18	13	5	8	20-30
Marítimo	18	13	5	8	20-30
Vilacondense	17	14	3	11	19-34
Machico	14	14	0	14	03-42

## Associação Cultural e Recreativa TUNA MUSICAL DE ANTA

### Convocatória

Padre Manuel Agostinho Pereira de Moura, Presidente da Mesa da Assembleia Geral da Associação Cultural e Recreativa Tuna Musical de Anta, usando da faculdade que me confere o número 1 do Artigo 20.º dos estatutos desta Colectividade e cumprindo o consignado nos artigos 23.º e 25.º dos mesmos Estatutos, CONVOCO os Associados para uma Assembleia Geral Ordinária a realizar no dia 20 de Dezembro de 2003, pelas 21,00 horas, na Sede Social da colectividade, sita na Rua Tuna Musical de Anta, n.º 1019, na vila de Anta, concelho de Espinho, com a seguinte Ordem de Trabalhos:

- 1.º - Leitura da acta da Assembleia Geral anterior;
- 2.º - Eleição dos Órgãos Sociais para o biênio 2004/2005;
- 3.º - Outros assuntos de interesse para a colectividade.

Conforme determina o artigo 26.º dos Estatutos desta colectividade, se à hora marcada não se encontrarem presentes a maioria dos sócios, a Assembleia funcionará meia hora depois, com qualquer número de sócios.

Para conhecimento de todos, se passou a presente convocatória, e outras de igual teor, que vão ser distribuídas pela vila de Anta e publicadas nos jornais do concelho.

Vila de Anta, 02 de Dezembro de 2003

O Presidente da Assembleia Geral,

a) Padre Manuel Agostinho Pereira de Moura

## Boutique Olinda

PRONTO A VESTIR PARA

HOMEM - SENHORA - CRIANÇA

Deseja a todos os seus Clientes e Amigos **Boas Festas**

Rua 31, 366 - 4500 Espinho • Telef. 22 734 06 12

Seleccionamos para Prestigiada Empresa nossa Cliente:

## Operadores de Linha (m/f)

### REQUISITOS

- Idade até aos 42 anos;
- Escolaridade mínima 6º ano.

### OFERECEMOS

- Boas regalias salariais;
- Turnos fixos de 2ª a 6ª feira: 8h às 17h ou 17h à 1h.

Os interessados deverão contactar-nos:

Praceta Dr. Francisco Sá Carneiro;

33 - 4520-175 Santo Maria da Feira;

nos seguintes dias da semana:

Quarta e Sexta feira - das 9h30 às 11h00 e das 14h00 às 15h30

Telefones 234 379 830 / 234 380 140

Telemóvel 919 382 492 - e-mail: sofia.novais@vedior.pt



## VENDE-SE MORADIAS

Novas (fim de construção), excelentes áreas e acabamentos, aquecimento e aspiração central. Garagem para 3 carros, jardim com churrasqueira nas traseiras, parque infantil com vigilância por vídeo.



22 734 00 17 / 96 424 19 42

www.cgr-consultores.com

## HORTO DA JU

FLORES NATURAIS

E SECAS

ARRANJOS

RAMOS DE TODOS OS TIPOS

PLANTAS

ENFEITES P/ FESTAS, ETC.

12.º ANIVERSÁRIO

Josefina Dias da Costa Miranda

Rua 31 n.º 887 - 4500 ESPINHO • Telef. 22 731 07 07

## OS NOSSOS CLASSIFICADOS • OS NOSSOS CLASSIFICADOS

## ALUGA-SE

QUARTOS, c/ casa de banho privativa, c/ cozinha, pequeno almoço, tratamento de roupa, garagem e TV Cabo mais Sport TV. Telef: 227340002 ou 227348972.

APARTAMENTOS T0, T1, T2 e T3. Totalmente equipados, com TV Cabo mais Sport TV, telefone, garagens, limpezas. Rua 62 n.º 156. Telefone: 227310851/2 - Fax: 227310853.

LOJA c/ 160 m2, no centro de Espinho. T2 e T3 a 3 km de Espinho. Tlm. 919690655.

ARMAZÉNS, junto a Espinho, boa localização: 80 m2 (70 contos - 349,16 Euros); 100 m2 (90 contos - 448,92 Euros); 120 m2 (100 contos - 498,80 Euros). Contacto: 919831732.

ALUGA-SE ANEXO casal ou pessoa só, c/ 2 quartos, cozinha e WC completo. Preço: 175 Euros (35 cts.) Tlm. 917106689.

APARTAMENTO T3 - Rua 26 - Espinho. Telef. 227342161.

APARTAMENTO T1, espaçoso, em Espinho, c/ direito a subsídio de renda jovem. Tlm. 966165312.

ESPINHO CENTRO, aluga-se apartamento totalmente equipado, a professores ou profissões similares. Telef. 227443251; nos fins de semana: 227343808.

ESCRITÓRIOS - Rotunda da Boavista, Porto. Tlm. 919812909.

APARTAMENTO T2 - Centro de Espinho. Totalmente mobilado e equipado. Tlm. 919152140.

QUARTO INDEPENDENTE, c/ água quente e fria. Casa de banho privada. Tlm. 918229758.

CASA PEQUENA, mobilada, c/ electrodomésticos. Entrada independente. Centro de Espinho. Tlm. 918229758.

## MENSAGEM

OBRIGADA à Mãe de Jesus, por mensagens recebidas. - A.T.

## PASSA-SE

RESTAURANTE - Cessão de Quotas. 200 m2, local privilegiado, centro de Espinho. Renda barata. Tlm. 936254020.

## PRECISA-SE

MANICURE (m/f). Telefone 227345878.

## PROCURA-SE

APARTAMENTO T2, mobilado, para alugar, em Espinho ou arredores. Contactar: 963229763.

## SERVIÇOS

ESTOFADOR - Restauro todo o tipo de sofás, cadeiras, etc. Orçamentos grátis. Telef. 227344090. Rua do Passo Velho, n.º 217 - Anta.

ESTÚDIOS - LABORATÓRIOS VÍDEO - Passagem de filmes de Super 8mm para cassetes vídeo. Passamos para o nosso sistema, cassetes de vídeo que lhe enviemos do Brasil, USA, França ou qualquer outra parte do mundo. Telemóvel 918735306 e 962788407.

PINTURAS DE CONSTRUÇÃO CIVIL - Remodelações - interior e exterior. Serviços de pintura, pladur, azulejos, pichelaria, carpintaria, serviços geral. Com 20 anos de experiência. Tlm. 914161216 - José Oliveira - Paços Brandão.

## VENDE-SE

T3 no Centro de Espinho. T3 a 2 km de Espinho e aluga-se Loja no Centro de Espinho. Tlm. 919690655.

24 LOTES DE TERRENO - Em Santa Maria da Feira (junto ao Europarque) c/ projecto aprovado. 12 geminadas, 10 em banda. Tlm. 936512364.

T1 VENDO (o próprio). 58.400 Euros. Tlm. 917060170.

T3 c/ garagem individual p/ 2 carros. Usado, ótimo estado. Rua 21/30, Espinho. Tlm. 933251802 - 227324627.

VENDEM-SE 2 garagens juntas por 10.500 Euros, em espaços demarcados de edifício próprio. Próximo da Estação da CP. Tlm. 964451712.

T3 DÚPLEX - Centro de Espinho usado, c/ garagem, área 200 m2. Bons acabamentos. Tlm. 918403765 - 914970203.

T2 - ESPINHO - Excelente apartamento c/ cozinha equipada, 3 roupeiros, sala c/ 30 m2, c/ lareira e lugar de garagem. Preço: 97.266,00 Euros (19.500 cts.). Tlm. 917106077.

MORADIA DE LUXO (vistas de mar). T4 + Escritório, aquecimento central, electrodomésticos. Nogueira da Regedoura. Preço espectacular. 914291345 - 917812902.

APARTAMENTOS NOVOS - T3 c/ 134 m2, 82,300 Euros (16.500 cts.); T2 c/ 97 m2, 72.500 Euros (14.500 cts.). Todos c/ aquecimento central, electrodomésticos e lugar de garagem. Tlm. 919126187.

MORADIA - Perto Espinho e da Rotunda de S. F. Marinha - praias. C/ cave, r/c, 200 m2 cada + sótão 100 m2. Cave dá p/ estabelecimento ou armazém. Bom preço. 227343324 - 963715341.

## † António Jorge A. Garradas Domingues

(Genro do falecido Sr. Manuel das Águas)

Missa do 1.º Aniversário do falecimento

Sua esposa, filha do casal, sogra, cunhada, cunhado e demais família vêm, por este meio, comunicar às pessoas de suas relações e amizade que será celebrada missa, por alma do seu ente querido, dia 17, quarta-feira, pelas 19 horas, na Igreja Matriz de Espinho. Desde já agradecem a todos quantos participem na Santa Eucaristia.



Espinho, 11 de Dezembro de 2003

FUNERÁRIA N. S. D'AJUDA - SANCEBAS E LUIÁS ALVES - ESPINHO - TEL. 22 734 51 29



## Manuel Gomes de Pinho Miguel

(Manuel Bi)

Missa do 6.º Aniversário

Sua esposa, filhas e demais família vêm, por este meio, participar a celebração da missa do 6.º aniversário, segunda-feira, dia 15, às 19 horas, na Igreja Matriz de Espinho. Desde já agradecem a quem comparecer.

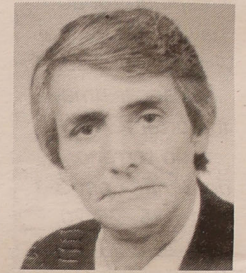

## FARMÁCIAS DE SERVIÇO

Sexta (12)	- CONCEIÇÃO	..... R. S. Tiago, n.º 709 - Silvalde - Tel. 227311482
Sábado (13)	- TEIXEIRA	..... Ctr. Com. Solverde/1 - Avenida 8 - Tel. 227340352
Domingo (14)	- SANTOS	..... Rua 19, n.º 263 - Tel. 227340331
Segunda (15)	- PAIVA	..... Rua 19, n.º 319 - Tel. 227340250
Terça (16)	- HIGIENE	..... Rua 19, n.º 293 - Tel. 227340320
Quarta (17)	- GRANDE FARMÁCIA	..... Rua 8, n.º 1025 - Tel. 227340092
Quinta (18)	- CONCEIÇÃO	..... R. S. Tiago, n.º 709 - Silvalde - Tel. 227311482

«Defesa de Espinho» - 3741 - 2003-12-11

## TRIBUNAL JUDICIAL DE ESPINHO

1.º Juízo

### Anúncio

(1.ª publicação)

Processo: 234-A/1999  
Execução Sumária  
N/ Referência: 438470  
Data: 03-12-2003

Exequente: Manuel Vicente Pinto da Silva  
Executado: António Gomes Marques

Correm éditos de 20 dias para citação dos credores desconhecidos que gozem de garantia real sobre os bens penhorados ao(s) executado(s) abaixo indicados, para reclamarem o pagamento dos respectivos créditos pelo produto de tais bens, no prazo de 15 dias, findo o dos éditos, que se começará a contar da segunda e última publicação do anúncio.

Bens penhorados: crédito que o executado possui no processo 421/92.OTBESP-A a correr termos no 2.º Juízo do Tribunal Judicial de Espinho.

Executado: António Gomes Marques, portador do BI n.º 3161401, residente na Rua da Portela, 375 - 4535 Paços de Brandão.

O Juiz de Direito,  
a) Armando da Rocha Azevedo

O Oficial de Justiça,  
a) Maria Adelaide Carvalho

«Defesa de Espinho» - 3741 - 2003-12-11

## SEGUNDO CARTÓRIO NOTARIAL DE SANTA MARIA DA FEIRA

### Justificação

Certifico, narrativamente que, por escritura de 05-12-2003, iniciada a folhas 70 e seguintes, do livro de notas para escrituras diversas número 364-H, deste Cartório, a cargo do Notário, Licenciado António Amaral Marques, se encontra exarada uma escritura de justificação notarial, na qual: JOAQUIM DA SILVA COELHO e mulher, ROSALINA PEREIRA GOMES DA SILVA, casados no regime da comunhão geral, naturais, ele da freguesia de Guetim, onde residem na Travessa da Picadela, n.º 100, e ela da freguesia de Silvalde, ambas do concelho de Espinho, c.f. n.º 105118087 e 166771015, declaram-se donos e legítimos possuidores. com exclusão de outrem, do seguinte prédio:

RÚSTICO, composto de terreno de cultura, de forma irregular, com a área de trezentos e noventa metros quadrados, a confrontar do norte com António José Fernandes da Silva Guetim, do sul com Maria Margarida Ramos, do nascente com Maria Albertina de Sousa e do poente com rua, sito na Rua Circulação ao Jardim, da freguesia de Guetim, do concelho de Espinho, inscrito na matriz predial rústica, em nome da justificante marido sob o artigo 655 com o valor patrimonial e atribuído cento e oitenta e cinco euros e oitenta cêntimos e não descrito na Conservatória do Registo Predial de Espinho. O certo porém é que os justificantes não possuem título

formal que legitime o seu domínio sobre aquele prédio, o qual veio à sua posse, por compra verbal a Américo Moreira dos Santos e mulher, Idalina de Oliveira Pinto dos Santos, que também usava Idalina de Oliveira Peito dos Santos, residentes que foram na freguesia de Guetim, do referido concelho de Espinho, por volta do ano de mil novecentos e oitenta.

Que, não obstante isso, eles justificantes, têm usufruído o mencionado prédio, usando todas as utilidades por ele proporcionadas, pagando os respectivos impostos, com ânimo de quem exerce direito próprio, sendo reconhecidos por seus donos por toda a gente, fazendo-o de boa fé por ignorar lesar direito alheio, pacificamente porque sem violência, contínua e publicamente à vista e com conhecimento de toda a gente, sem oposição de ninguém, tudo isto há mais de vinte anos.

Que, dadas as enunciadas características de tal posse, eles justificantes adquiriram o citado prédio por usucapão, título este que, por natureza, não é susceptível de ser comprovado pelos meios normais.

Está conforme o original.

Santa Maria da Feira, aos 05-12-2003

A Ajudante Principal,  
a) Beatriz de Sousa Santos

## † Comendador Manuel de Oliveira Violas



Missa (dia 19) na Igreja Paroquial de Silvalde

O pessoal do GRUPO VIOLAS manda celebrar, pelas 12 horas do próximo dia 19, na Igreja Paroquial de Silvalde, uma missa sufragando a alma do saudoso **Comendador Manuel de Oliveira Violas**. No final da missa seguir-se-á uma romagem ao cemitério de Silvalde onde no seu jazigo será depositada uma coroa de flores.

A estes piedosos actos, o pessoal do GRUPO VIOLAS agradece desde já a presença de todos quantos possam associar-se.

## † RUA 4, N.º 1081 - ANTA - ESPINHO Maria Amélia Tavares Maganinho

Agradecimento e Missa do 7.º Dia

Seus filhos, genros, nora, netos, irmã, cunhado e restante família vêm, por este meio, agradecer a todas as pessoas que participaram no funeral do seu ente querido ou que de outro modo se associaram à sua dor. Comunicam que a missa do 7.º dia, por sua alma, será celebrada sábado, dia 13-12-03, pelas 18,30 horas, na Igreja Paroquial de Anta. Desde já agradecem a quantos possam participar na Santa Missa.



Anta, 11 de Dezembro de 2003

AGÊNCIA FUNERÁRIA DE MARIA DE LURDES - Anta - Espinho - Tels.: 22 734 06 09 - 22 734 88 55

## † Modesto Marques Marçalo (Agente da PSP Aposentado)

Missa do 15.º Aniversário

Sua esposa, D. **Maria Preciosa Miranda Louro**, filhos, nora, genro, netos e demais família vêm, por este meio, comunicar que mandam celebrar missa por alma do saudoso extinto, dia 18, quinta-feira, às 19 horas, na Igreja Matriz de Espinho.

Desde já agradecem a quem possa comparecer.



Espinho, 11 de Dezembro de 2003

FUNERÁRIA N. S. D'AJUDA - SANCEBAS E LUÍS ALVES - ESPINHO - TEL. 22 734 51 29

## † Fausto Casimiro dos Reis e Sousa

Missa do 1.º Aniversário

Sua esposa, filhas, genro e netos vêm, por este meio, comunicar que será celebrada missa, por alma do saudoso extinto, hoje, quinta-feira, dia 11, às 19 horas, na Igreja Matriz de Espinho.

Desde já agradecem a quem comparecer.

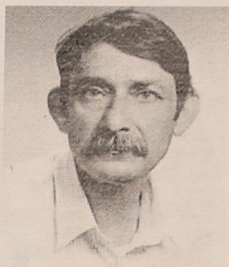

## † RUA 1 A, N.º 175 - ESPINHO D. Estela Domingues Ramos

Agradecimento e Missa do 7.º Dia

A família vem, por este meio, agradecer a todas as pessoas que tomaram parte no funeral do seu ente querido ou que de outro modo se associaram à sua dor. Comunica que a missa do 7.º dia será celebrada, dia 14, domingo, pelas 19 horas, na Igreja matriz de Espinho. Desde já agradece a todos quantos participem na Santa Eucaristia.

Espinho, 11 de Dezembro de 2003

FUNERÁRIA N. S. D'AJUDA - SANCEBAS E LUÍS ALVES - ESPINHO - TEL. 22 734 51 29



## † Hernani Dias Ribeiro Vidal (Aposentado do Casino)

Missa do 5.º Aniversário

Sua esposa, filhas, genro, netos e irmão vêm, por este meio, comunicar às pessoas de suas relações e amizade, que será celebrada missa, por alma do seu ente querido, dia 13, sábado, pelas 19 horas, na Igreja Matriz de Espinho. Desde já agradecem a todos quantos participem na Santa Eucaristia.



Espinho, 11 de Dezembro de 2003

FUNERÁRIA N. S. D'AJUDA - SANCEBAS E LUÍS ALVES - ESPINHO - TEL. 22 734 51 29

## † D. Maria Irene Pereira Soares

Agradecimento e Missa do 7.º Dia

Seu marido, filhas, genros, netos e demais família vêm, por este meio, agradecer a todas as pessoas que tomaram parte no funeral do seu ente querido ou que de outro modo se associaram à sua dor. Comunicam que a missa do 7.º dia se celebra hoje, quinta-feira, pelas 19 horas, na Igreja matriz de Espinho. Desde já agradecem a todos quantos participem na Santa Eucaristia.

Espinho, 11 de Dezembro de 2003

Adelino Ferreira da Silva  
Fátima Maria Soares da Silva  
Maria Manuela Soares da Silva Machado  
Fernando Vilas de Sousa  
Joaquim Artur Pereira Machado

FUNERÁRIA N. S. D'AJUDA - SANCEBAS E LUÍS ALVES - ESPINHO - TEL. 22 734 51 29



## † Maria Augusta Alves da Silva

2.º Aniversário do seu Falecimento

Seu filho vem, por este meio, participar que será celebrada missa, por alma da saudosa extinta, dia 13, sábado, às 19 horas, na Igreja Matriz de Espinho.

Desde já agradece a quem possa comparecer.

Filho: Carlos Manuel Alves da Silva



## † Teófilo Pereira de Sousa

Missa do 15.º Aniversário

Sua família vem, por este meio, comunicar que manda celebrar missa por alma do saudoso extinto, dia 18, quinta-feira, pelas 19 horas, na Igreja Matriz de Espinho. Antecipadamente agradecem a quem comparecer a esta celebração.

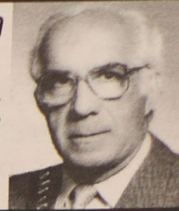

## † Cândida Silva Cunha Folha

10/12/1944

Mãe:

Foi preciso muita coragem para enfrentar a tua partida.

No dia 10 fariás 59 anos. Saudades do teu marido **Agostinho**, filhos, filhas, netos e genro. Será celebrada missa, por sua alma, hoje, quinta-feira, às 19 horas, na Capela de N.ª S.ª do Mar.



## † PONTE DE ANTA Celestino Manuel Martins de Matos

3.º Aniversário do falecimento

Sua esposa, filhos, irmãos, cunhados e restante família vêm, por este meio, participar às pessoas de suas relações e amizade que será celebrada missa por alma do seu ente querido, dia 14, domingo, às 11 horas, na Igreja Paroquial de Anta. Desde já agradecem a quem comparecer.



## † Maria Manuela dos Santos Ferreira de Almeida

Missa do 3.º Aniversário

Seus pais, irmãos e sobrinhos vêm, por este meio, participar que será celebrada missa por alma da saudosa extinta, dia 14, domingo, às 19 horas, na Igreja Matriz de Espinho. Desde já agradecem a quem comparecer.



## † Américo Costa Vieira Lado (Caramileiro)

Missa do 4.º Aniversário

Sua esposa, filhos, noras e netos vêm, por este meio, comunicar que será celebrada missa por sua alma, dia 14, domingo, às 19 horas, na Igreja Matriz de Espinho. Desde já agradecem a quem comparecer.

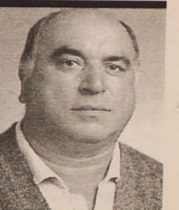



Depois da creche do Centro Paroquial de Silvalde, instalada na Marinha, ter sido alvo de obras profundas, há dois anos, este Natal foi a vez do infantário receber uma prenda adiantada com a inauguração de instalações profundamente remodeladas que toda a comunidade está convidada a conhecer. Já agora, podem aproveitar e comprar uma lembrança na bonita feirinha de Natal.

## Creche e infantário da Marinha

# Natal com casa nova

Sandra Soares

Nesta feira, que está a decorrer no edifício do infantário, os pais e toda a comunidade podem adquirir pequenas lembranças e decorações de Natal bem originais e bonitas, executadas pelas educadoras e auxiliares, lideradas pela encarregada-geral Isabel Ferreira e ajudadas pelas crianças.

Os lucros conseguidos com esta actividade serão utilizados para proporcionar algumas actividades diferentes aos utentes da creche e infantário nesta época natalícia, seja uma visita à Macdonald's ou tirar fotografias com o Pai Natal do centro comercial.

O pároco de Silvalde, Manuel António, que faz parte da Direcção do Centro Social e Paroquial de Santiago de Silvalde, explica que "nesta casa evitamos pedir dinheiro extra aos pais, pagam a mensalidade e as actividades que se vão fazendo são realizadas com o dinheiro da casa".

Em casa nova dá mais gosto festejar o Natal e com mais de cem crianças: 22 em cada uma das três salas do infantário (3, 4 e 5 anos), 10 no berçário, 15 na sala de um ano e 20 na sala dos dois e três anos, não faltará animação na festa de Natal a realizar dentro de poucos dias.

No infantário o número de vagas é suficiente, até porque as pre-primárias da Marinha 1 e 2 são bem próximas. Porém, na creche há sempre mais procura e as 45 vagas existentes nunca são suficientes, mas apesar do pedido para aumentar a capacidade já ter sido efectuada, até porque agora existem condições físicas para mais crianças, a Segurança Social não autoriza, porque diz não ter verba.

A instituição tem transporte e horário alargado (até às 18.15 horas), indo buscar e levar as crianças a suas casas, pelo que os pais se sentem descansados, sendo esta uma das razões para que a instituição receba crianças não só da



Marinha ou mesmo do concelho, mas de localidades vizinhas como S. Félix, Oleiros e Nogueira.

Fernando Alves, outro dirigente do Centro Social e Paroquial reconhece que as condições da casa eram realmente

más, uma vez que "resistiram mais de 50 anos sem qualquer manutenção mais profunda, pelo que não existiam placas no tecto que estava a cair aos bocados, a cortice do chão estava a desfazer-se, os aquecedores eram um perigo assim

como o estado em que se encontrava a electricidade".

Daí a necessidade destas obras que foram feitas em duas fases, houve uma intervenção na creche, onde foram despendidos cerca de 200 mil euros há dois anos e o infantário remo-

delado foi inaugurado no início deste mês, tendo sido lá investidos 300 mil euros, obras apenas possíveis com a generosidade dos silvaldenses, já que a totalidade da verba despendida foi assumida pela paróquia.

Com as obras, só foram praticamente aproveitadas as paredes construídas em granito, tudo o resto foi substituído de acordo com as mais modernas regras de segurança, foi instalado aquecimento central, detectores de incêndio que se encontram ligados aos bombeiros, novo equipamento de cozinha, móveis para as salas dos pequeninos, um piso especial no recreio interior que também tem brinquedos novos...

Segundo o pároco de Silvalde "tivemos de fazer a transição do 'infantário dos vareiros' como lhe chamavam, para uma instituição de qualidade, procurada por muita gente, quer do concelho, quer de fora, o que prova que a Marinha já deixou de ser um bairro maldito e está cheia de coisas boas".

Além da remodelação da creche e do infantário, com a saída dos serviços sociais de um edifício antigo contíguo às instalações da paróquia, este foi adquirido e aí instaladas as salas para a catequese das crianças da Marinha, construindo-se mais dois espaços que servem de apoio à creche.

# TELE-ROCHA

MÓVEIS • COZINHAS • ELECTRODOMÉSTICOS

CAMPANHA AQUECEDOR CATALÍTICO COM OFERTA TODO MATERIAL

REVENDEDOR DOS ACUMULADORES DA CAMPANHA EDP

VENDAS: Electrodomésticos - Rua 24 n.º 771 - Tel. 22 734 16 12 • Gás - Rua 31 n.º 469 - Tel. 22 734 03 25

EURONICS

A maior cadeia de electrodomésticos da Europa

Brevemente  
novo estabelecimento  
com 1 000 m<sup>2</sup>

VENDAS A 18 MESES SEM ENCARGOS