



Uma multidão para receber  
o novo pároco de Espinho

## "Sou o padre Zé Pedro"

páginas 13, 14, 15 e 16



### PAGAMENTO DA ASSINATURA

Para o Continente  
**€ 21,50**

Paga nos nossos  
escritórios até  
28 de Fevereiro

Cobrada pelos  
nossos serviços  
a partir de Março: **€ 23,00**

Para o Estrangeiro: **€ 26,50**

Preço avulso:  
**€ 0,65**



Av.ª 8, n.º 456-1.º - Sala R - Apartado 39 - 4501-853 ESPINHO Codex  
Telef./Fax: 22 734 15 25 € defesadeespinho@mail.telepac.pt

Com lista ("consensual")  
quase pronta

**Aurora Vingada  
candidata  
a presidente  
dos Bombeiros  
Espinhenses**

página 5

Entre outros projectos  
(para 2004) de Alfredo Rocha

**Aquisição de terreno  
para o novo  
edifício da Junta  
de Guetim**

página 7

Marques Mendes  
no acto de posse do PSD

**"Enterramento  
da linha será  
o maior investimento  
no concelho"**

páginas 8 e 9





Para ontem, aquando do fecho desta edição, estava prevista a “visita à frente de trabalho em Mogadouro” dos generais Carneiro Teixeira (comandante da Região Militar Norte) e Vasconcelos Pirote (DSE), para “in loco” assistirem ao labor desenvolvido pelo Regimento de Engenharia n.º 3 (sedeado em Espinho) na construção do aeródromo municipal (execução de plataforma com 1200 metros de comprimento e 115 metros de largura) e do alargamento de caminho entre as povoações de Saldanha e Gregos, numa extensão de cerca de sete quilómetros. “Foi possível dotar a nossa terra de um aeródromo – realização estruturante para o turismo, lazer, desportos radicais, protecção contra incêndios e combate à interioridade” – António Machado, presidente da Edilidade.

Em Mogadouro

# Regimento de Engenharia 3 constrói aeródromo

A Câmara Municipal de Mogadouro assegurou, mediante um protocolo rubricado em Janeiro do ano passado, os préstimos do Regimento de Engenharia n.º 3, para a execução de trabalhos de escavação, aterro e



Semanário Registado na Direcção-Geral de Comunicação Social sob o n.º 100594

**DEFESA DE ESPINHO**

Fundado em 27/Março/1932

**PROPRIEDADE** – EMPES - Empresa de Publicidade de Espinho, Lda. Matriculada na Conservatória do Registo Comercial de Espinho sob o n.º 59, folhas 30 do livro C-1  
Capital Social: 5.200,00 Euros  
Contribuinte: 500 095 540

**Administração**  
Fernando Cunha (gerente)  
Joaquim Vasconcelos (gerente)

**Detentores com mais de 10% do capital**  
Solverde - Soc. de Investimentos Turísticos da Costa Verde, Lda.

**Direcção**  
Lúcio Alberto  
Email - lucio.alberto@mail.telepac.pt

**Redacção**  
Manuel Proença  
Sandra Soares

**Colaboradores**  
Carlos Salvador, Daniel Silva, Micaela Santos e Vítor Lancha.

**Colunistas**  
Adérito Santos; Agostinho Almeida; António Duarte Estêvão; António Regedor; Dagmar Lourenço (Brasil); Jorge Madureira; José António Ribeiro; José Domingues; Luís Madureira; Manuel Sancebas; Maria Fernanda Barroca; Maria Helena Vasconcelos; Mário Frota; Marta Feijó e Napoleão Guerra.

**Departamento de Produção**  
António Guerra

**Publicidade**  
Joaquim Natário

**Secretaria de Administração e Redacção**  
Cristina Fonseca e Fernanda Oliveira

**Serviços Administrativos e Publicidade**  
Av.º 8, 456 - 1.º andar - Sala R  
Ap. 39 - 4501-853 ESPINHO Codex  
Telef. / Fax: 22 734 15 25  
Email-empes@sapo.pt

**Departamento de Redacção**  
Av.º 8, 456 - 1.º andar - Sala H  
Ap. 39 - 4501-853 ESPINHO Codex  
Telef. / Fax: 22 734 15 25  
Email-defesadeespinho@mail.telepac.pt

**Impressão**  
NAVEPRINTER - Indústria Gráfica do Norte, SA - E.N. 14 (km 7,05)  
Apartado 121 - 4471 MAIA Codex

**Tiragem média**  
4.000 exemplares

Depósito Legal n.º 1604/83

**Internet:**  
[www.defesadeespinho.no.sapo.pt](http://www.defesadeespinho.no.sapo.pt)

Os textos (e ilustrações) de Opinião publicados nesta edição são da inteira responsabilidade dos seus autores, não vinculando, directa ou indirectamente, o cariz editorial e informativo deste jornal.

## Telefones Úteis

A. Viação Espinho ..... 22 734 03 23  
Biblioteca ..... 22 734 06 98  
Bomb. V. Espinho ..... 22 734 00 05  
Bomb. V. Espinhenses ..... 22 734 00 42

Câmara Municipal ..... 22 733 58 00  
Centro de Saúde ..... 22 734 11 67  
Clínica Costa Verde ..... 22 734 58 85  
Clínica N.º S.ª d'Ajuda ..... 22 734 26 95  
Clínica S. Pedro ..... 22 734 47 14  
Policlínica ..... 22 733 06 40  
CTT - Rua 19 ..... 22 733 06 31  
CTT - Anta ..... 22 733 06 61  
EDP - Avarias ..... 800 506 506

EDP - Leituras ..... 800 236 236  
Estação CP ..... 22 734 63 12  
Fisioclínica ..... 22 731 49 86  
Brigada Fiscal ..... 22 734 11 96  
Hospital Espinho ..... 22 733 11 30  
Hospital V. N. Gaia ..... 22 379 42 11  
S. Sebastião (S.M.Feira) ..... 256 37 97 00  
Junta Freguesia ..... 22 734 44 18  
PSP ..... 22 734 00 38

Registo Civil ..... 22 734 05 99  
Repartição Finanças ..... 22 734 07 50  
Saneam. Básico (avarias) .. 22 733 58 40  
Táxis (Câmara) ..... 22 734 31 67  
Táxis Costa Verde ..... 22 734 01 18  
Táxis (Graciosa) ..... 22 734 00 10  
Táxis União, Lda. .... 22 734 80 17  
Táxis Unidos ..... 22 734 22 32  
Táxis Verdemar ..... 22 734 35 00

Tesouraria Fazenda Pública 22 734 37 30  
Tribunal ..... 22 734 23 51

**Anta**

Farmácia ..... 22 734 11 09  
Junta Freguesia ..... 22 734 64 53  
Lar da 3.ª Idade ..... 22 733 09 00  
Unidade de Saúde ..... 22 734 58 10

**Guetim**

Junta Freguesia ..... 22 734 42 26

## Paramos

Centro Social ..... 22 733 08 70  
Farmácia ..... 22 734 63 88  
Junta Freguesia ..... 22 734 27 10  
Reg. Engenharia ..... 22 734 20 23  
Unidade de Saúde ..... 22 734 50 01

## Silvalde

Junta Freguesia ..... 22 734 40 17  
Unidade Saúde Marinha ..... 22 734 31 01  
Unidade Saúde Silvaldinho . 22 734 36 42



dossier



terraplanagem para construção de um aeródromo municipal e alargamento e rectificação de um caminho rural com extensão de 5000 metros.

A construção do aeródromo visa complementar o emprego de infra-estruturas de emergência que se venham a utilizar, com vista a

minimizar a perda de vidas, bens e agressão ao ambiente, assim como o restauro de condições mínimas de normalidade, no mais curto prazo de tempo possível, em caso de iminência ou ocorrência de acidente grave, catástrofe ou calamidade.

A execução do aeródromo municipal compreende uma pista de 1200 me-

tros, placas de estacionamento para aeronaves, caminhos de circulação e áreas de apoio e tem por finalidade o apoio à protecção civil, podendo ainda ser usado noutras actividades como: comercial, turismo ou desporto (prática do voo à vela aproveitando as excelentes condições de ventos existentes na zona). Esta infra-estrutura é mais um

incentivo para o desenvolvimento regional onde se inscreve o concelho de Mogadouro.

Ainda em fase de execução, o RE3 conseguiu aprontar 700 metros de pista para que aeronaves de combate a incêndios conseguissem aterrar e reabastecer, água e combustível, na passada época de incêndios. Esta pista serviu, e poderá ser-

vir, de alternativa aos aeródromos de Mirandela e Bragança.

Prevê-se a conclusão dos trabalhos em proveito da Câmara de Mogadouro para o final do primeiro trimestre do ano em curso.

Sublinhe-se que, entre outras, compete ao Exército "satisfazer (...) missões de interesse público que especificamente lhe foram con-

signadas."

E no que concerne às missões da Engenharia Militar cabe "colaborar no apoio à melhoria das condições de vida e bem-estar das populações, sem prejuízo das tarefas essencialmente militares, através da realização de trabalhos gerais de engenharia, preferencialmente no âmbito das vias de comunicação."

Empresa sediada em Esmoriz admite

## TÉCNICO

para montagem de divisórias, tectos falsos e mobiliário de escritório.

Contacto: 256 750 770

## CLÍNICA MÉDICO

LEOPOLDINA SANTOS TAVARES, LDA

Acordos com: ACASA - CGD - MULTICARE

Rua 23, n.º 773 - 1.º Esq. — 4500-277 ESPINHO  
Telef: 22 732 41 21

## FOR FRIENDS

Produtos Esotéricos - Prendas

Dispono de uma vasta gama de produtos esotéricos

Consultas :

★ Tarot

★ Numerologia

★ Mapa Numerológico

Consultas só por marcação

Rua 23 n.174 - Galerias S.Pedro Loja H - Tlf -227 310 272

## CAFÉS

seleccionamos e torramos na nossa fábrica as melhores qualidades aos melhores preços

Casa Alves Ribeiro

Rua 19, 294 - ESPINHO

## OURO USADO COMPRA E VENDA

OURO \* PRATAS \* LIVROS \* LOUÇAS \* MOEDAS \* BIBLOTS

VAMOS AO LOCAL

Edifício Palmeiras - Rua 27 n.º 193 • Telef. 227314933

## ALUGA-SE EM ESPINHO

### LOJA DÚPLEX - PISO 1 E 2 C/ WC

Duas entradas independentes  
Pode dividir em 2 fracções  
Centro Comercial  
Preço negociável no local

Trata o próprio — 91 967 09 91



Com a taxa de 1,95 g/l

## Detido condutor alcoholizado

A Polícia de Segurança Pública de Espinho deteve, na segunda-feira, às 2.15 horas, um homem de 34 anos, desempregado, por conduzir ciclomotor com a taxa de alcoolemia de 1,95 gramas por litro.

No sábado, pelas 11.30 horas, a Polícia deteve um homem, de 43 anos, desempregado, por ter sido surpreendido pelo proprietário de um pinhal a serrar um pinheiro.

Entretanto, na semana compreendida entre os dias 12 e 18, a PSP de Espinho registou seis acidentes, dos quais resultou um ferido leve. Durante este mesmo período, a Polícia levantou 228 autos de contra-ordenação, por infracção às regras de trânsito.

Manuel Proença

Teatro para crianças

## "Atrapalhações de uma bruxa que queria ser palhaço"

A Câmara Municipal promoveu, no passado domingo, no auditório da Junta de Freguesia de Espinho, um espectáculo denominado "Atrapalhações de uma bruxa que queria ser palhaço", pela companhia de teatro Viv'Arte, no âmbito do programa "Era uma vez cada mês".

Uma divertida comédia para a infância em que as tropelias e diabruras das personagens apontam (naturalmente) para um final feliz...

Na Junta de Espinho

## "Percursos" – pintura(s) do Atelier Sílvia Vale

Intitulada "Percursos", a pintura colectiva do Atelier Sílvia Vale estará patente na galeria de arte da Junta de Freguesia de Espinho, entre o próximo sábado (inauguração às 17.30 horas, prolongando-se até às 22 horas) e 8 de Fevereiro.

A mostra das alunas de Sílvia Vale estará, entretanto, disponível no seguinte horário: das 10.30 às 12.30 e das 14.30 às 19.30 horas.



Foto VÍTOR LANCHÁ

"Quando for grande quero ser..." – ADCE

# Crianças do Centro de Actividades da Quinta de Paramos visitam *Defesa* *de Espinho*

A ADCE (Associação de Desenvolvimento do Concelho de Espinho) desenvolve, em colaboração com a Câmara Municipal de Espinho, uma série de actividades direccionadas para a promoção cultural e educativa de crianças e jovens das zonas carenciadas do concelho, no âmbito do Projecto de Luta Contra a Pobreza e Exclusão Social.

Foi assim que, dando continuidade às actividades decorrentes do Projecto Educativo para 2003/2004 e sob o genérico "Quando for grande quero ser...", as crianças utentes do Centro de Actividades da Quinta de Paramos, acompanhadas das respectivas monitoras, visitaram o jornal *Defesa de Espinho*, "com o objectivo de alargar os conhecimentos sobre o que é ser jornalista (funções e qual o percurso da notícia desde o momento em que recolhida até à sua publicação)."

Foto VÍTOR LANCHÁ



Prazo de  
"manifestações  
de interesse"  
até amanhã

## Serviço Voluntário Europeu (Juventude)

A União Europeia, através do Programa Juventude, dá apoio a oportunidades de educação não formal para os jovens através de acções de voluntariado transnacional, envolvendo-os directa e activamente em iniciativas destinadas a satisfazer as necessidades da sociedade numa vasta gama de domínios.

Um projecto de Serviço Voluntário Europeu oferece a um jovem a possibilidade de ser voluntário num outro país durante um período específico de tempo, normalmente entre 6 e 12 meses. As actividades de serviço voluntário podem centrar-se no domínio do ambiente, artes e cultura, actividades com crianças, jovens ou idosos, património ou desporto e actividades de lazer.

A base do Serviço Voluntário Europeu é a existência de um certo número de lugares onde os voluntários podem exercer o seu serviço voluntário – trata-se das chamadas "organizações de acolhimento". No âmbito deste Programa, o próximo prazo de entrega de Manifestações de Interesse para a Acção 2 – Serviço Voluntário Europeu – Acolhimento é amanhã. Todas as organizações interessadas em apresentar os seus projectos deverão fazê-lo junto da Delegação Regional de Aveiro do Instituto Português da Juventude, através do formulário em inglês que se encontra disponível em [www.sej.pt](http://www.sej.pt).

A "manifestação de interesse" tem uma validade máxima de três anos e não se restringe a um único projecto. Uma organização de acolhimento pode ser contactada a qualquer momento. Estas podem também tomar a iniciativa e contactar as organizações que já conhecem ou com as quais já estabeleceram cooperação no âmbito de outros programas e actividades europeias.

As organizações proponentes deverão apresentar os projectos, preferencialmente em inglês e em suporte digital.

Qualquer esclarecimento poderá ser endereçado à Delegação Regional de Aveiro do Instituto Português da Juventude, sita na Rua das Pombas – Aveiro; telefone 234403100; E-mail: [ipj.aveiro@ipj.pt](mailto:ipj.aveiro@ipj.pt)

**DR. ILÍDIO  
SANTOS**

MÉDICO DENTISTA

Consultórios:

– Rua 16 (Esquina Rua 19), n.º 545-1.º Dt.º - Espinho - Telef. 22 734 29 31  
– Rua Júlio Dinis, 748 - 4.º Esq.º - Sala 413 - Porto - Telef. 22 600 71 75  
– R. Manuel Alves de Sá, 15 G - 4400-494 V.N. Gaia - Telef. 22 711 86 61 / 22 711 86 42

*Implantes  
Ortodontia Fixa  
Prótese Fixa*

*Acordos com:  
SAMS/QUADROS  
ACASA \* CGD  
ADSE \* PSP*

**DE**  
vende-se na  
Estação  
Esso  
(Anta)

Tel. 22 732 44 58 • Tlm. 96 247 02 42 • 96 411 83 50

**Aluga-se**  
ESPINHO – T3 c/ e s/ mobília \* T2  
novo \* Lojas \* Loja - Edif. S. Pedro  
\* T1 s/ mobília

LAPA / P. CORTEGAÇA – T3 - Novo  
\* T2 - Novos. Todos c/ sub. Renda  
Jovem \* Café em Esmoriz

**Trespasse**  
Café Restaurante - Rua 19  
Escritórios p/ serviços - Rua 19 e 23

**Vende-se**  
ESPINHO – T2+1 - Novo \* T1 - Usado  
\* T2 - Usado - Centro \* T3 Dúplex no centro  
de Espinho \* Moradia Esmoriz

LOUROSA, LAPA, NOGUEIRA  
T2 e T3 - Novos \* Terreno - Moradias -  
Nogueira \* Vivenda em Esmoriz

T1 - Miramar - De luxo, cond. fechado

**DE**  
vende-se no  
Café  
Europa  
(Silvalde)



*Aurora Vingada é o rosto de uma lista "consensual" na forja para se candidatar à Direcção da Associação Humanitária Bombeiros Voluntários Espinhenses, cuja assembleia magna está calendarizada para a noite de 6 de Fevereiro. "Tenho tradições familiares na corporação que quero servir para proporcionar uma imagem transparente e credível, cortando com o passado recente" sem esquecer o historial...*

Com lista ("consensual") quase pronta

# Aurora Vingada candidata a presidente dos Bombeiros Espinhenses

ares imposta em Assembleia Geral.

Ultrapassada uma fase de reflexão e de auscultação a várias figuras afectas à corporação e ao concelho, Aurora Vingada lima arestas para a composição da lista que pretende liderar, tendo, essencialmente, assegurado um leque de colaboradores que lhe assegure a confiança pessoal e a rentabilidade prática da actividade directiva.

"O que por enquanto posso assegurar, sem qualquer hesitação e para que não reste a mínima dúvida, é que caso a minha candidatura seja eleita será dado início a um novo ciclo nos Bombeiros Espinhenses, quer obviamente em termos de orientação da Direcção, quer do próprio Comando, ou seja, nada será como dantes."

Por outras palavras, "e sem querer ferir a sensibilidade de seja quem for, a minha Direcção irá primeiro preocupar-se com a estabilidade da corporação, actuando com transparência e impondo, também, transparência", enquanto no tocante ao cargo do comandante "não será também como dantes", o que equivale por dizer que "iremos, com tranquilidade, escolher quem possa servir com brio mas serenamente os Bombeiros Espinhenses nessa importante e necessária função."



Para o triénio 2004/2006  
Direcção do Núcleo de Espinho da Liga dos Combatentes

Já tomou posse a nova Direcção do Núcleo de Espinho da Liga dos Combatentes para o triénio 2004/2006.

Presidida por Manuel da Silva Pinheiro, a Direcção é composta por major António José Fernandes Gonçalves (secretário), Júlio da Silva Grenha (tesoureiro), José Coelho Ganilho Henriques e major José Manuel Castro Santos (vogais).

Velhas Guardas dos Bombeiros

Duas assembleias no mesmo dia (amanhã)

A associação Velhas Guardas dos Bombeiros Voluntários da Cidade de Espinho realiza, amanhã, duas assembleias.

A primeira, às 20.30 horas, com a seguinte ordem de trabalhos:

Leitura, apreciação e votação da acta anterior; eleição dos corpos gerentes para o ano de 2004 – a apresentação de listas de candidatos decorre até às 17 horas do dia 21.

A segunda, às 21.30 horas, com a agenda que se segue:

Apresentação, apreciação e votação do relatório e contas da gerência do mandato de 2003 (à disposição dos sócios para consulta na sede, no expediente das 15 às 19 horas); posse dos corpos gerentes eleitos para 2004.

Lúcio Alberto

A advogada Aurora Vingada assume-se como candidata à presidência da Di-

recção da Associação Humanitária Bombeiros Voluntários Espinhenses, para suprir a vaga directiva provocada pela destituição dos corpos sociais presididos por Alcides So-



**OPINIÃO**

**NOTAS DE POUCA MONTA**

António Duarte Estêvão

## O passado, o presente e o futuro

*Num romance, que deu brado  
No cochicho do passado,  
Falam de mim, já vencida!...  
E, se tanto fala o povo,  
Gostava bailar de novo  
Nos mesmos braços perdida!...*

*Já vem de longe e dá pena  
Ver no mundo a mesma cena:  
- Sangue, suor e pão duro!...  
É preciso ter presente  
Que uma luta contundente  
Não dá frutos no futuro!...*

*Sempre, amor, que falo em ti,  
Ao ver o meu frenesi,  
Diz meu pai, que tu és pobre...  
Mas ao beijar-te, meu bem,  
Eu sinto a força que tem  
Quem tem futuro que sobre!...*

Estou a lembrar-me duma definição muito antiga sobre a óptica em que observamos o Passado, o Presente e o Futuro, que era mais ou menos assim: "Recordamos o Passado melhor do que realmente foi; examinamos o Presente, pior do que verdadeiramente é; sonhamos com um Futuro mais redentor do que, efectivamente, será!..."

Esta definição, bem espremida, resume-se em três versos conhecidos: No Passado, o de António Mourão, "O tempo volta para trás..."; no Presente, parafraseando Camões: "Não há mal que lhe não venha..."; e, no Futuro, o animador verso de Gedeão: "O sonho comanda a vida!..."

Não obstante o facto de ter ouvido falar em crise e, em tempo de "vacas magras", toda a minha longa vida, admito que as pessoas eram bem mais felizes perante as telas do Cine Jardim, do Aliança e congéneres, de que debruçadas no fatalista noticiário que todos os dias, nos é transmitido pelo pequeno ecrã!...

Depois, aceitava-se, com mais agrado, a voz de Fernando Pessa nos seus relatos, alguns imensamente trágicos, do que escutar certos comentários e presságios de alguns analistas da moderna geração.

Recordo, a propósito, uma passagem do meu tempo de

menino e moço: - De vez em quando ia à nossa casa de Serzedo o sr. Amaral, que, sendo técnico de anilinas, explicava minuciosamente ao meu pai como se conseguia tingir a lã branca em cores desejáveis, para dar beleza às carpetes que saíam do nosso "atelier"!...

Como o sr. Amaral era mestre em anilinas, eu chamava-lhe "anilista", um termo que só existia na minha mente.

Conto esta historinha, porque, nesse tempo, só eram conhecidos como analistas os profissionais dos laboratórios. No entanto, os mais conhecidos do público em geral, hoje, são os que aparecem na televisão. De raciocínio profundo, diversificado e inteligente, são dignos de muita admiração. Contudo, como "não há bela sem senão" e uma vez que nos tempos que correm são mais os contras do que os prós, muitas das análises feitas, deixam-nos, por vezes, sem pinta de sangue.

Dai, lembrar-me que o técnico das anilinas fazia com que a lã ganhasse bonitas cores, bem diferente dos mediáticos hodiernos que tingem os nossos dias, Portugal e o mundo, de tal maneira, que do "composto químico", quase sempre resulta o preto, o castanho escuro e o cinzento.

Depois, surgem tantos contratemplos, no verde relvado da nossa esperança, que até nem sei se valerá a pena entrar no balneário do Futuro, para me equipar!...

Acredito, no entanto, numa panaceia que deverá surtir bom efeito: se espalharmos aos quatro ventos que a grande "doença" que nos preocupa é apenas uma enxaqueca que, forçosamente, há-de passar, sentiremos, em lugar desta asfixia que nos domina, uma brisa refrescante!





## CORREIO DO LEITOR

### Obrigado, Padre Manuel!

Profundamente emocionada ao tomar conhecimento da retirada da sua carreira, do caminho a que Deus o conduziu.

O desempenho da sua missão pastoral foi brilhante.

O Padre Manuel foi um verdadeiro pai, um grande obreiro nesta comunidade espinhense, porque inteligentemente soube aperceber-se com dignidade, persistência e sabedoria, de tudo aquilo, que mais e melhor, pudesse enriquecer e confortar todos aqueles que à sua volta por Deus lhe foram confiados.

As suas palavras de esperança, de fé, sempre souberam tocar os ouvidos e coração de muitos espinhenses, e não só, dando-lhes força e coragem de viver.

O Amor, dádiva do Céu, era proclamado para consolar os aflitos, os angustiados, e assim o fazia penetrar no espírito no íntimo de todos os que até si iam em busca de alívio ou conforto para os problemas ou males da vida.

A grandeza da sua entrega, em todo o percurso da sua carreira eclesial, deixa marcas em Espinho, na memória e coração dos seus paroquianos.

Bem-haja Padre Manuel e acredite que esta é a voz em uníssono de quantos consiga conviver e comungaram da palavra do Senhor.

A exemplar trajetória percorrida (1969/2004) no campo da acção que escolheu e que Deus lhe concedeu será para mim e outros lembrada nas nossas preces e fará eco no Céu, para que do Senhor receba a coroa da melhor justiça com a plenitude dos bens celestiais.

Guilhermina Sá  
(Espinho)

## Na Assembleia Municipal

# Aprovada alteração à tabela de taxas e licenças

*A grande discussão da Assembleia Municipal da passada semana, de sexta-feira, centrou-se em torno de um documento apresentado pelo Partido Social Democrata antes da ordem do dia, que visava a lagoa de Paramos. O diálogo político entre o Partido Socialista, a CDU e o PSD marcou grande parte do tempo, acabando por se conseguir discutir, apenas, mais dois documentos – uma recomendação sobre a feira semanal em dias de feriado, apresentada pela CDU, reprovada pela maioria dos vogais e uma outra sobre as obras de enterramento da via-férrea, apresentada pelo CDS/PP que mereceu a unanimidade daquele órgão autárquico. Os vogais aprovaram, também, o sétimo ponto da ordem de trabalhos, sobre a alteração da tabela de taxas e licenças municipais.*

Manuel Proença

O primeiro documento, do PSD, foi votado favoravelmente pela maioria, com 24 votos a favor e dois contras, da CDU. Mas mesmo assim, levou o vice-presidente da Câmara, Rolando de Sousa, o presidente da Junta de Freguesia de Paramos, Américo Castro e os vogais da Assembleia Municipal, José Luís Peralta, Domingos Monteiro, Pinto Moreira, Jorge Carvalho e Fausto Neves, a intervenções.

Do documento apresentado pelos social-democratas constava o seguinte:

“Tivemos notícia esta semana da aprovação da candidatura da SIMRIA, formalizada em Agosto último por impulso do actual Governo, ao III Quadro Comunitário de Apoio, através do Fundo de Coesão, que permitirá a canalização para o projecto de descontaminação da lagoa de Paramos/barrinha de Esmoriz, por via da instalação de uma rede de saneamento integrado, de 13 milhões de euros participados pela União Europeia a que acrescerá o montante de 10 milhões de euros garantido por capitais próprios da SIMRIA.

Tal constitui o decisivo passo para o arranque da primeira fase do plano de requalificação previsto para a lagoa, constituída pela sua despoluição, iniciando-se agora o processo de adjudicação das primeiras empreitadas ligadas ao aludido projecto de saneamento integrado (que prevê a avaliação da ETAR de Paramos e a construção de cerca de 30 quilómetros de rede de efluentes domésticos e industriais divididos pelos concelhos de Espinho, Feira e Ovar), prevendo-se a respectiva conclusão para finais de 2006.

Para além disso, conforme informação e discussão tida nesta Assembleia Municipal na primeira reunião da presente sessão, a Estrutura de Coordenação e Controlo criada pelo ministro do Ambiente – através da Resolução do Conselho de Ministros n.º 176/2003, de 10

de Novembro, que criou a Arca Crítica de Recuperação Ambiental da Barrinha de Esmoriz/Lagoa de Paramos – está a produzir, de acordo com os prazos estabelecidos nesse diploma, o trabalho de definição e orientação das medidas mais urgentes e correctivas a aplicar (designadamente a gestão controlada da abertura da lagoa ao mar).

Assim, a Assembleia Municipal de Espinho reunida na 5.ª Sessão Ordinária de 2003, saúda a aprovação da referida candidatura e todos os intervenientes no processo, bem como apresenta os votos de que doravante todos os prazos e expectativas de efectiva despoluição da lagoa de Paramos sejam cumpridos”.

Os outros dois documentos acabaram por ter ‘sortes’ distintas. O primeiro, apresentado pela CDU, sobre a feira semanal em dias de feriados, que foi reprovado, dizia o seguinte:

“Considerando que:

Os passados dias 1 e 8 de Dezembro, feriados nacionais que celebram, respectivamente, a Restauração da Independência de Portugal após 60 anos de domínio espanhol, e a Imaculada Conceição, caíram sobre a segunda-feira, dia da feira semanal;

Ao contrário do que desde sempre está instituído no Município, a feira semanal, em vez de ter sido deslocada para a terça-feira, realizou-se, em ambos os casos, no próprio dia;

Associando-se contra natura às lógicas comerciais mais liberalizadoras que tudo imolam em louvor do lucro, a Câmara Municipal, órgão autárquico do poder local democrático, abriu um precedente grave que poderá ter sérias repercussões no respeito por feriados civis e religiosos, nas relações laborais e no ordenamento social e familiar do calendário anual de dias feriados,

A Assembleia Municipal de Espinho, reunida a 29 de Dezembro de 2003, recomenda à Câmara Municipal

a não realização da feira semanal em dias feriados, mantendo-se a tradição de se a deslocar, nesses casos, para o dia útil imediatamente a seguir”.

Por fim, o terceiro documento, e antes de se entrar na ordem de trabalhos sobre as obras de enterramento da via-férrea, apresentado pelo CDS/PP, recebeu o voto unânime de todo o plenário:

“As obras são um mal necessário. Porém, os seus inconvenientes têm de ser minimizados e acautelados por um plano de execução faseada, que não provoque grandes problemas a todos os que, diariamente, circulam na sua proximidade.

Estamos um pouco cansados dos distúrbios causados por tantos buracos, agravados pelas chuvas próprias desta época do ano. Os nossos munícipes esperam e merecem que todos nós nos preocupemos com o seu bem-estar.

Assim, a Assembleia Municipal de Espinho, reunida na sua sessão ordinária de 29 de Dezembro de 2003, delibera recomendar à Câmara Municipal que, no decorrer de toda a obra de enterramento da via-férrea:

a) Em colaboração com o empreiteiro que as vai executar, previna possíveis danos nos arruamentos;

b) Proceda a uma sinalização clara e visível de quais arruamentos disponíveis para se circular, tanto no sentido Norte-Sul, como no Este para Oeste, minimizando os impactos negativos que o decorrer desta obra, inevitavelmente, vai originar”.

Por fim, os vogais aprovaram o sétimo ponto da ordem de trabalhos sobre a alteração da tabela de taxas e licenças municipais. A CDU fez questão de ver votados, separadamente, os dois capítulos em questão – o Capítulo VI, relativo à Biblioteca Municipal e o Capítulo X, para diversos. O primeiro, foi aprovado pela maioria, enquanto o segundo foi passado com a unanimidade.



## CONSTRUÇÕES J. ROCHA & SOUSA, LDA.

EDIFÍCIO C/ 4 FRENTES – APARTAMENTOS DE 1.ª QUALIDADE  
Rua Canto da Bessada - Nogueira da Regedoura

**VENDE-SE — T2** c/ áreas de 120 a 140 m<sup>2</sup>  
Prontos a habitar • C/ aquecimento central, electrodomésticos, elevador, rampa p/ deficientes, vídeo, etc.

91 491 16 19 – 91 959 12 94

## A. PINHO FERREIRA

ADVOGADO

AV.ª 24 N.º 1019 - 3.º ANDAR - SALA J  
TELEF./FAX: 22 732 44 57

## ELVIRA SILVA

Especialista de Dermatologia  
Venereologia  
(Doenças da Pele)

CONSULTÓRIO: Rua 11, n.º 746 • Telef. 227343467

<b>Espinho Centro</b> T3 Só 140.000,00€	<b>Morada T5</b> 4 Frentes Espectacular!!!	<b>T2 Espinho</b> Garagem Individual 97.250,00€	<b>T1 Granja</b> Frente Mar Só Visto!
<b>Entrada Espinho</b> T2 Excelente!!!	<b>T1 Espinho</b> Garagem Marque Visita!	<b>S. Félix Marinha</b> Terreno 60.000,00€	<b>T2+1 Espinho</b> Nasc./Poente Só 110.000,00€
<b>Espinho</b> Terreno Só 75.000,00€	<b>T1+1 Arcozelo</b> Garagem, Arrumos 75.000,00 €	<b>Espinho Centro</b> T3 Duplex Ótima Localização!	<b>Arredores Espinho</b> Moradia Excelente Preço!
<b>Temos diversas opções para si!!!</b> 227318892/93 963393732/33 projecto.imobiliario@iol.pt			

## CONSULTÓRIO/ESCRITÓRIO

C/ 90 m<sup>2</sup>, 3 gabinetes, 2 WC  
Rua 8

Contactar:

22 734 45 35 – 96 610 95 63



“Os projectos inscritos no Orçamento e Plano Plurianual de Investimentos da Junta de Freguesia de Guetim reflectem as carências, mas também a vontade do executivo em dar continuidade às obras já iniciadas em anos anteriores”, sublinha o autarca Alfredo Rocha.



Entre outros projectos (para 2004) do executivo de Alfredo Rocha

## Aquisição de terreno para o novo edifício da Junta de Guetim

**Lúcio Alberto**

**E**vasto e diversificado afigura-se o rol identificativo dos propósitos equacionados e arquitectados pelo executivo presidido por Alfredo Rocha, como “a melhoria da qualidade habitacional dos guetineses, através do Programa de Erradicação das Barracas – PER” e “as vias de comunicação”, nomeadamente “o alargamento da Travessa de Ermo e da Rua Casal do Nuno e o asfaltamento da Travessa do Espinheiro”, sem descurar “a melhoria da sinalização de trânsito e dos passeios públicos.”

Saliência também, entre outros exemplos, “o apoio a

conceder no âmbito das actividades culturais e de lazer e de educação”, traduzido no apoio às instituições de ensino e colectividades, ao programa de Saúde Oral do Centro de Saúde de Espinho e à realização do convívio da terceira idade.

“A melhoria dos serviços de atendimento ao público da secretaria da Junta, dotando-a de melhores meios informáticos”, perfila-se igualmente no desiderato autárquico de Alfredo Rocha, a par da candidatura ao III Quadro Comunitário de Apoio – QCA III, da aquisição de terreno e projecto para o edifício sede da Junta.”

Mas o plano de intenções da autarquia guetinese não se esgota aqui...

“Da parte da Câmara Municipal de Espinho, esperamos a concretização das seguintes obras: construção de uma nova ponte sobre o Ribeiro do Mocho; a continuação dos trabalhos de expansão da rede de água e saneamento público nas zonas em falta; a feitura do projecto com vista à continuidade da Travessa do Rochio; tapete betuminoso na Rua da Igreja.”

Entretanto, o Plano Plurianual de Investimentos para 2004, aprovado por unanimidade em Assembleia de Freguesia, foi proposto mediante os seguintes valores: dotação total do plano – 60.330 euros; encargos de funcionamento – 46.300 euros; Dotação Provisional

– 130 euros (total geral – 106.760 euros); financiamento assegurado – 77.260 euros; financiamento a assegurar – 29.500 euros (total geral – 106.760 euros).

No documento relativo ao Orçamento para 2004, também aprovado por unanimidade em Assembleia de Freguesia, figuram os seguintes valores: total das receitas correntes – 50.100 euros; total das receitas de capital – 56.060 euros (total das receitas – 106.760 euros); total das despesas correntes – 49.600 euros; total das despesas de capital – 57.160 euros (total das despesas – 106.760).

Numa freguesia carenciada de infra-estruturas projecta-se, como se impõe, o futuro...

CAETSU

## Semana do Monovolume (c/ Test drive)



Prévía



Corolla Verso



Yaris Verso

**24 a 31**  
Janeiro

Salvador Caetano (Centro)

Centro de Formação S.C. Ovar

Apresentação  
**Novo**  
**Avensis Verso**

 **TOYOTA**





## Marques Mendes no acto de posse do PSD de Espinho

# "Enterramento da linha será o maior investimento no concelho"

O ministro dos Assuntos Parlamentares, Luís Marques Mendes foi o convidado de honra do acto de posse dos órgãos da estrutura concelhia de Espinho do PSD (agora presidida por Pinto Moreira).

Marques Mendes falou sobre o enterramento da linha-férrea como "uma grande obra que é a aspiração de décadas, decisivo para Espinho. Não obstante de estarmos num período de dificuldades financeiras, é natural que a obra ficasse adiada! O que aconteceu foi o contrário: foi acelerada. Havia um protocolo que não passava de uma mera intenção! Agora foi feito o contrato.

Os trabalhos já foram consignados. É o maior investimento público neste concelho e que irá mudar a face de Espinho. Por isso, orgulho-me muito de pertencer a este Governo numa altura em que se vai iniciar uma obra estrutural e estratégica para este concelho, uma obra de 11 milhões de contos!"



Manuel Proença (texto)  
Vítor Lancha (fotos)

A nova Comissão Política Concelhia de Espinho do Partido Social Democrata e os respectivos órgãos sociais, foram empossados na terça-feira à noite, numa cerimónia que decorreu no salão nobre dos Bombeiros Voluntários de Espinho e que contou com a presença do ministro dos Assuntos Parlamentares, Marques Mendes, do presidente da Comissão Política Distrital daquele partido e presidente da Câmara Municipal de Ilhavo, Ribau Esteves, do adjunto do Governador Civil de Aveiro, Jorge Ratola, do presidente da Câmara Municipal de S. João da Madeira, Castro de Almeida, dos presidentes das juntas de freguesia de Espinho e de Guetim, António

Catarino e Alfredo Rocha, do presidente da Comissão Política Concelhia de Espinho do CDS/PP, Simplicio Guimarães, entre outros.

Depois de empossar a nova mesa do plenário e de cedendo o seu lugar a Luís Montenegro, António Jorge Castro não deixou de desejar "as maiores felicidades" para o seu sucessor e para os membros que agora foram empossados.

Luís Montenegro foi o primeiro a usar da palavra, "na dupla qualidade de presidente da mesa do plenário e de ex-presidente da Concelhia".

O deputado considerou "um momento muito importante para o futuro do concelho de Espinho" e agradeceu "a todos quantos, ao longo de seis anos contribuíram com o seu trabalho e entrega para o fortalecimento do PSD em Espinho".

Montenegro agradeceu, também, e "em especial, a Marques Mendes e Ribau Esteves pela ajuda e pela forma como foram acompanhando o trabalho político do PSD em Espinho. Só é possível o PSD estar com a dinâmica dos dias de hoje graças à primorosa colaboração destes políticos".

Luís Montenegro referiu-se, em particular, ao ministro Luís Marques Mendes dizendo que "se não fosse as diligências e o seu trabalho, Espinho jamais teria conseguido aquilo que conseguiu – o seu grande anseio, o enterramento da linha-férrea".

Depois, o novo presidente da mesa do plenário dos social-democratas, foi muito contundente em relação "à gestão autárquica socialista". Montenegro acusou a gestão socialista de "incompetência", apon-

tando alguns exemplos em relação à "má gestão de equipamentos", como "a piscina Solário Atlântico, parque de campismo e Nave Polivalente".

Luís Montenegro referiu, no seu discurso, que em Espinho "não há estímulos em relação à actividade privada", que "os nossos jovens não têm os incentivos suficientes" e que "os níveis de aliteracia são preocupantes".

Luís Montenegro mostrou-se preocupado em relação às freguesias e alertou para o facto de ser "gritante a falta de investimento nas nossas freguesias, naquelas ditas rurais".

Por fim, o deputado social-democrata referiu que "o PSD há-de ser chamado Es a assumir a responsabilidade e será uma alternativa para os espi-



### OPINIÃO

#### VARANDA SOBRE O UNIVERSO

Adérito Santos

## Viagens através da utopia

"Andamos e não chegamos. O andar é tudo: princípio e fim" – Teixeira de Pascoaes.

Usando de linguagem metafórica, alguém saberá dizer-me qual a distância entre Davos e Bombaim? E, entre a Terra e o planeta Marte?

Se à primeira, poderemos responder com a escala numa

carta geográfica, já à segunda questão, teremos que recorrer à fórmula de Einstein que diz que, a velocidade da luz é cerca de 300000 quilómetros por segundo.

Em concreto, de Davos, que fica na Suíça, até à cidade de Bombaim localizada na União Indiana, são milhares de quilómetros; já, para ir de Terra a Marte (provável um apeadeiro na LUA), demoraremos anos-luz.

Mas, eu comecei por forçar um tom metafísico para este meu trabalho e, muito logicamente, é neste contexto que quero respostas.

Eu sei que as respostas são difíceis e complexas, pois terei que vos dar mais alguns elementos do problema. Lá vão mais umas dicas: Davos tem em cima da mesa a discussão das economias dos países altamente industrializados, isto é, os detentores das maiores riquezas económico-financeiras do Universo, discutem entre si as estratégias que mais lhes convém; em Bombaim, o tema é um Fora Social, conotado com os problemas da Globalização.

Claros, assim já serão mais imediatas as respostas: quilómetros e anos-luz.

Só que, demonstrando por absurdo, eu digo, pelo menos que, a viagem de Davos a Bombaim é, desde ora, irrealizável (não estou a ver os actores que compõem o elenco das economias mais fortes do planeta a aproximarem os seus pontos de vista dos grandes temas sociais tratados em Bombaim). Conclusão, vão continuar a manter-se as assimetrias regionais e as desigualdades

sociais e, a tão desejada viagem da cidade helvética até à Índia, não se realizará, com muita pena nossa.

À segunda alinea, dir-me-ão *sim senhor*, o Homem irá um dia chegar a Marte. Prefiro, e atendendo a muitíssimos problemas que o Homem terá ainda que resolver na Terra, pensar que Bush está a sonhar, ou quiçá a fazer pré-campanha eleitoral. Talvez eu possa estar concordante.

As minhas fundamentações para afirmar da impossibilidade, sobretudo para se viajar de Davos a Bombaim, são metaforicamente representadas, pelos apeadeiros onde a paragem é obrigatória (tempo de paragem longo), até se atingir a estação final; eu quase me arrisco com tantos nomes para esses apeadeiros, a criar uma pequena, que mais parece um manual de sobrevivência de bolso. Ora fixem lá estes:

Globalização, mundialização da economia, crescimento economia, riqueza, pobreza, fome, estabilidade, produto interno bruto, produtividade, competitividade, inflação, emprego, desemprego, Bolsa, endividamento, empréstimo, Fundo Monetário Internacional, recessão, deflação, Banco, Moeda, Dólar, Euro, importação, exportação, mercado, concertação salarial, Sindicato, Governo, trabalhador, alargamento a Leste, recuperação, falência, crise, indicadores, estatísticas, finanças, IRS, IRC, impostos, cobranças, taxas de juro, fisco, crédito, débito, contas







nhenses. Confio nesta equipa, pois vai cumprir os nossos objectivos. Também confio que os espinhenses estão atentos ao nosso trabalho e que vão votar em nós”.

**“Gestão municipal prima pela inoperância, ineficiência, incompetência e marasmo”**

Por sua vez, o novo presidente da Comissão política Concelhia de Espinho do PSD, Pinto Moreira, também agradeceu “a toda a equipa que temos o prazer de liderar, é de agradecimento pelo voto de confiança que recebemos dos nossos militantes no acto eleitoral de 19 de Dezembro, assumindo aqui perante vós o compromisso de que tudo faremos, como é óbvio dentro dos limites das regras da convivência democrática, para não desmerecer tão eloquente manifestação de apoio”.

Pinto Moreira fez questão de dizer que o trabalho da sua equipa é o de “preparar o caminho para as próximas eleições autárquicas e preparar o partido para o exercício efectivo do poder a partir de 2005” e anunciou que “iremos criar um Gabinete de Estudos no qual participarão militantes e não militantes, que debruçar-se-á sobre as áreas económico-financeira, ambiental e turística, urbanística e de planeamento territorial, educacional e cultural, juventude e lazer, que terá como tarefa apontar tudo o que de errado tem sido feito nestas vertentes no nosso concelho – o que infelizmente tem sido muito – e sobretudo apontar caminhos e soluções de futuro assentes numa estratégia integrada e sustentada de desenvolvimento. Paralelamente a este Gabinete de Estudos irá esta Comissão Política organizar, eventualmente em parcerias a estabelecer com instituições do nosso concelho, um ciclo de conferências temáticas onde se debaterão os problemas reconhecidamente graves que existem no nosso município nas supra enunciadas vertentes”.

Diz Pinto Moreira que



“ambas as iniciativas permitirão a esta Comissão Política elaborar um programa eleitoral ambicioso e abrangente, mas, porque o nosso partido é reconhecidamente responsável, um programa exequível. Permitir-nos-ão ainda, estamos convictos, melhor preparar os nossos actuais e futuros autarcas para uma mudança do paradigma de desenvolvimento de Espinho que reputamos de essencial. E que é passar de uma mera gestão casuística e, perdoemos a expressão ‘popularucha’, e populista, e da realização de algumas obras de fachada sem a devida harmonização e integração, o que tem sido a norma do executivo socialista, para uma gestão que aposte decisivamente na qualidade e na competitividade económica, social e cultural do nosso concelho, no aumento dos níveis de literacia e na modernização e optimização dos serviços públicos prestados pela autarquia”.

Segundo o novo presidente da Concelhia de Espinho do PSD, “possibilitar-nos-ão também tais iniciativas, e outras que oportunamente teremos ocasião de enunciar, conjuntamente com o empenho e a participação de todos nós tomar o nosso partido, no percurso até às autárquicas, mais dinâmico e mais dinamizador, mais mobilizado e mais mobilizador, mais motivado e mais motivador congregando neste

projecto todos aqueles que não se revêem na desastrosa gestão autárquica do Partido Socialista e do senhor José Mota, numa forte e decidida coligação de pessoas, de interesses, de movimentos e de partidos, tornando aquele percurso vitorioso, a bem de Espinho e dos espinhenses”.

Pinto Moreira apontou o dedo à gestão socialista da Câmara:

“É que a actual gestão municipal prima pela inoperância, pela ineficiência, pela incompetência e pelo marasmo, fruto do desgaste do senhor José Mota e da sua vereação, a que dez anos de exercício do poder aliados à manifesta incapacidade de auto-renovação inexoravelmente conduziram. Estes dez anos foram sempre mais do mesmo e o actual mandato autárquico é o exemplo acabado disso mesmo, já que tão só limita-se a ter ainda em projecto, ou em poucos casos a terminar, as obras prometidas em m anteriores (e em que muitas são promessas lançadas na já distante campanha para as eleições autárquicas de 1993). Não há uma ideia nova para Espinho, o discurso do senhor José Mota é cansado e cansativo porque sem ‘élan’, sem dinâmica e porque repetitivo, incapaz de introduzir novidade, incapaz de se rejuvenescer e incapaz de se arrojar a projectos ambiciosos”.

E concluiu:

“Nós vamos ser capazes, em partilha com a nossa militância, de criteriosamente escolher, para corporizar o nosso projecto autárquico, aqueles que tenham essa ambição, esse arrojo, essa capacidade de inovar e de concretizar a mudança do modelo e do paradigma de desenvolvimento do nosso concelho que preconizamos. Assim nós vamos ganhar 2005!”

**“Os espinhenses podem contar com o Governo de Portugal”**

No seu discurso, o presidente da Comissão Política Distrital de Aveiro do PSD, Ribau Esteves, sublinhou o trabalho que tem sido feito “para fazer renascer o PSD. A rapaziada vai ficando velha e tem de dar o lugar aos mais novos. Assim, vou poder contar mais com o Luís Montenegro na Distrital”.

Ribau Esteves disse que “tudo aquilo que o PSD tem conseguido para Espinho não tem dependido da cor do Governo. E assim continuará a ser”.

Presidente da Distrital de Aveiro dos sociais-democratas referiu que “é urgente mudar” e que “os espinhenses têm uma opção nova para voltar a colocar Espinho no mapa e não para aparecer nas fotografias com as pessoas importantes do Porto”.

E concluiu: “Os espinhenses podem contar com o Governo de Portugal”.

**“Tive algum contributo, mas foi Montenegro que esteve na primeira linha”**

Por fim, o ministro dos Assuntos Parlamentares, Luís Marques Mendes agradeceu e retribuiu os elogios que lhe foram feitos. Sublinhou “a influência que Luís Montenegro tem tido e o trabalho sério, empenhado, difícil e com grande mestria que tem desempenhado”, bem como “o trabalho que tem vindo a realizar como deputado na Assembleia da República. Tem sido notado e tem qualidade nas iniciativas. É bom para Espinho ter um deputado que não está calado, que é reconhecido e elogiado pelos seus pares. Ele não tem esquecido Espinho e Espinho deve ter orgulho nele”.

Marques Mendes desejou as maiores felicidades à equipa de Pinto Moreira e manifestou-lhe “toda a nossa confiança”, alertando-o para “o ciclo eleitoral que agora começa, que não é nada fácil! Vá em frente pois terá a nossa ajuda, apoio e solidariedade”.

Marques Mendes sublinhou a presença de Vítor Hugo

e contou um episódio que ele próprio foi protagonista aquando do Mundial de hóquei em patins: “fiz uma palestra, a convite do Vítor Hugo, no primeiro jogo da selecção nacional e no último. Quem sabe não está aqui, um dia, o futuro seleccionador nacional!” – gracejou.

Marques Mendes falou, então, sobre o concelho de Espinho. Para o ministro, “o enterramento da linha-férrea é uma grande obra e é a aspiração de décadas. Passaram ‘n’ governos, mas nunca foi concretizada. Para a CP, é indiferente a linha estar por baixo ou por cima. No entanto, é decisivo para Espinho a linha estar por baixo da terra.

Não obstante de estarmos num período de dificuldades financeiras, é natural que a obra ficasse adiada! O que aconteceu foi o contrário: foi acelerada. Havia um protocolo que não passava de uma mera intenção! Agora foi feito o contrato. Os trabalhos já foram consignados. É o maior investimento público neste concelho e que irá mudar a face de Espinho.

Orgulho-me muito de pertencer a este Governo numa altura em que se vai iniciar uma obra estrutural e estratégica para o concelho de Espinho. Estamos a falar de uma obra de 11 milhões de contos! Nós fizemos desta questão um compromisso político. O contributo desta obra para este concelho é inestimável”.

Marques Mendes referiu que, de facto, “tive algum contributo, mas foi Luís Montenegro que esteve sempre na primeira linha”

O ministro aconselhou a “pegar em exemplos destes para mostrarmos que é possível vencer as dificuldades, com estímulo, vontade, coragem”.

Marques Mendes concluiu a sua intervenção fazendo um balanço da governação do seu Governo e apontando o dedo ao Partido Socialista, que “faz dois anos que abandonou o poder, o que é inédito! Mostrou a sua incapacidade de resolver os problemas desastrosos. Havia que ter coragem para falar a verdade, para reformar e para mudar”.



*públicas, défice, petróleo, matérias-primas, dependência, facturas, agravamento, apertar o cinto, equilíbrio, vontade política, ajuste, crescimento chinês, gestão, ministério, desperdício, poupança, reforma, pagamento, bancarrota, banqueiro, realizações, orçamento, poder local, ministérios/, políticas, lucro, prejuízo, etc., etc., etc.*

Já viram a quantidade de *apeadeiros* em que o comboio, de Davos até Bombaim, teria que parar? Darão mesmo para constituir um manual de bolso. Por isso, esqueçam a viagem, utopicamente prometida pelo Homem, pois este teima em não assumir, e cumprir, os seus compromissos com a Humanidade.

Quanto à viagem da Terra até Marte, esta *tem sono* (linguagem popular). Provavelmente, será mais fácil do que irmos que irmos da Suíça à Índia (paradoxos do ser humano).

O Homem sempre teve a ambição de viajar pelo Universo, mas teima em não preparar cuidadosamente os trajectos, medir as distâncias, os meios necessários, prever os graus de dificuldade, definir os objectivos, calcular os custos, estabelecer as prioridades e outros pormenores logísticos importantes. Recentrando ainda mais esta metáfora, o que pretendo dizer aos habituais leitores da *DE*, é que, por vezes, o ser humano reage descoordenadamente e de forma tão primária,

quem nem se apercebe do verdadeiro significado do que é *substantivo* e valoriza mais o *accessório*. Doutra forma, por que carga de água, é o Homem, ao invés de querer rapidamente chegar a Marte (a sonda Spirit, já lá chegou!), não prepara ele, de forma segura, os *caminhos* que deve correctamente trilhar na Terra?

Os pés bem assentes na Terra significarão, neste caso, de que o Homem é na verdade um ser racional, com faculdades mentais para pensar, agir, e contextualizando as suas acções sob a Ciência da moral, indo ao encontro de tudo que simbolize estabilidade e qualidade de vida, não só aceitável para todos os *individuos* da sua espécie, como também para os outros seres irracionais e mesmo para todas as políticas que defendam o Ambiente.

Vou, por ora, esquecer estas duas viagens, até porque não vejo potencial e capacidade para as tornar exequíveis, tanto isoladamente, como em grupo.

Como toda a gente, continuarei a sonhar e, talvez um dia, tudo se concretize. Penso que, em primeiro lugar, devemos todos, responsavelmente contribuir, na planificação, programação e construção das *melhores estradas* na Terra, para que um dia, possamos sim *viajar*, não sobre as vias da utopia, mas nas estradas da vida real.

Eu sei que é difícil construir *estradas* para viajar seguramente, quando nos lembramos de G W Bush, do 11 de Setembro, do

conflito israelo-palestiniano, do fundamentalismo islâmico, do protocolo de Quioto, das leis anti-abortivas, dos fenómenos migratórios, dos narcotraficantes da SIDA, dos conflitos regionais, da Fome em África da Energia Nuclear e mesmo dos ataques ao Ambiente. Um conselho, se me permitem os leitores do jornal *Defesa de Espinho*, eu julgo que, para se construir as *estradas* que desejam (todos nós desejamos, em abono da verdade), terão forçadamente que usar uma base sólida, não constituída à base de derivados de hidrocarbonetos (alcatrão) e sedimentos de brita, mas sim uma outra confeccionada na base dum ditado chinês: “Dá cana e não o peixe”...

Pois é, parece uma fórmula simples da construção das *estradas do tempo real*. Difícil é a sua demonstração e aplicação, pois há países que, ao invés de ajudar os países pobres no verdadeiro Desenvolvimento sustentado (apoiar, por exemplo, na Educação e na Saúde), se limitam a vender armamento a essas pobres e indefesas Nações, chegando a delapidar o património constituído pelas matérias-primas destes países, que não têm tecnologia para as explorar.

Já terão percebido da impossibilidade da viagem de Davos até Bombaim.

Como a Humanidade é dinâmica, vamos aguardar o trabalho das Novas Gerações, que talvez nos ensinem alguma coisa, nesta questão das empreitadas humanistas.



Pelo Núcleo dos Amigos  
da Saúde

# Cuidados alimentares e alimentos

*O Núcleo dos Amigos da Saúde realizou, na quinta-feira, uma palestra subordinada ao tema dos cuidados alimentares, na Escola n.º 1 de Espinho, com Maria de Fátima Monteiro, estagiária de nutrição do 5.º ano da Universidade do Porto.*

**Manuel Proença** (texto)  
**Vítor Lancha** (fotos)

Esta associação conseguiu reunir, numa pequena sala daquela escola, cerca de três dezenas de pessoas, que participaram, de forma interessada e entusiasta, numa palestra inserida nas reuniões semanais do Núcleo dos Amigos da Saúde, "dinamizando a nossa actividade".

O presidente do Núcleo, Manuel Dinis ficou bastante satisfeito com "a afluência" e

com a "espontaneidade das pessoas".

Manuel Dinis revelou-nos que pretende, dentro de pouco tempo, fazer uma nova palestra com a participação do comandante da Polícia de Segurança Pública de Espinho, subordinada ao tema "O álcool e a condução".

O presidente do Núcleo pretende ver reforçado o apoio à sua instituição, por forma a poder vir a "dinamizá-lo ainda mais. Só temos o apoio de três ou quatro elementos amigos. No entanto, o vereador António



Canastro, numa recente reunião que tivemos com ele, prometeu-nos que poderemos vir a receber um subsídio no final do ano. Estamos confiantes".

Por sua vez, Maria de Fátima Monteiro achou "extremamente importante a acção. Senti o grupo muito interessado e, se calhar, poderemos vir a fazer

uma abordagem, agora, sobre a rotulagem dos alimentos para que as pessoas possam fazer escolhas mais acertadas e mais conscientes dos alimentos".

No final da sessão, a Direcção do Núcleo entregou diplomas e medalhas de abstinências a algumas das pessoas presentes.



## OPINIÃO CONSULTÓRIO JURÍDICO

José António Ribeiro\*

### Entrada e permanência na actividade da construção civil

Recentemente, foi publicado um conjunto de diplomas legais com vêm alterar as regras e procedimentos relativos à entrada e permanência na actividade de construção.

De acordo com a legislação, para se poder exercer uma actividade na construção civil é necessário proceder a um conjunto de formalidades.

#### Registo

Todas as sociedades comerciais ou empresários em nome individual que pretendam iniciar ou permanecer na actividade de construção civil necessitam de efectuar um registo no IMOPPI.

Depois de concluído o registo, a empresa de construção civil poderá efectuar as seguintes obras:

- Alvenarias, rebocos e assentamentos de cantarias;
- Estuques, pinturas e outros revestimentos;
- Carpintarias;
- Trabalhos em perfis não estruturais;
- Canalizações e condutas em edifícios;
- Instalações sem qualificação específica;
- Calçetamentos;
- Ajardinamentos;
- Instalações eléctricas de utilização de baixa tensão;
- Infra-estruturas de telecomunicações;
- Sistemas de extinção de incêndios, segurança e detecção;
- Armaduras para betão armado;
- Cofragens;
- Impermeabilizações e isolamentos.

Durante o ano de 2004, o valor máximo de cada obra efectuada por uma empresa titular de um registo no IMOPPI, mas sem alvará, é de • 14.000,00 (catorze mil euros). Este valor será todos os anos actualizado. Para se poder efectuar obras de valor superior, é necessário a existência de um alvará de construtor civil. Não é permitido fraccionar o valor de uma obra. Por exemplo:

Uma empresa que seja apenas titular de um registo no IMOPPI, sem qualquer alvará, não poderá efectuar uma vivenda, fraccionando o valor desta em diversas facturas cada uma inferior a • 14.000,00. Assim, não é possível uma empresa emitir uma factura relativa à 1ª fase de assentamento de tijolo. Mais tarde outra relativa à 2ª fase de assentamento de tijolo. Mais tarde outra factura de trabalhos de canalização. Este comportamento seria ilegal e gravemente punido!!!

Cada registo é válido por um período de 5 anos, sendo necessário renová-los por igual período.

#### Alvará

Existem vários tipos de alvarás, permitindo aos seus titulares o exercício de actividade de construção civil em diferentes especialidades e valores.

Para se atribuir um alvará a alguém é necessário que essa pessoa ou, no caso de uma sociedade, a sociedade e os seus representantes legais, tenha(m) idoneidade, capacidade técnica e capacidade económica e financeira.

A lei considera que não tem idoneidade a pessoa que tiver sido condenada, por decisão transitada em julgado, em pena de prisão não suspensa por um conjunto de crimes que, por razões de espaço, não podemos elencar.

A capacidade técnica é avaliada em função da estrutura



## Adelina Barbosa

MÉDICA DENTISTA

Contratos com: PORTUGAL TELECOM \* CTT \* ACASA  
\* SIM \* CRUZ VERMELHA \* ASSOCIAÇÃO FAMILIAR  
DE ESPINHO \* MAXICARE \* SAMS \* DENTALL

AV.ª 24, N.º 277 - 4500-213 ESPINHO • TEL. 22 731 39 51

## Vende-se T2 de luxo

Granja – Pronto a habitar

Condomínio fechado, caixilharia dupla, cozinha c/ electrodomésticos, aquecimento central, 2 banhos completos 1 c/ hidromassagem, fogão de sala c/ recuperador de calor, lugar de garagem, piscina e parque infantil.

115.000 Euros • Trata o próprio

Tlm. 91 613 12 05 ou 22 734 74 39

## LABORATÓRIOS VÍDEO

GRAVAMOS DVD'S

SUAS CASSETES VÍDEO VHS - V8 - SUPER 8MM

Contactos: | Telem: 918 735 306 | 24 horas  
962 788 407 | por dia

Acompanhe a tecnologia gravando em **DVD**



O Rotary Club de Espinho festejou, anteontem, com um jantar no Praiagolfe Hotel, o seu 17.º aniversário, a par da comemoração do 13.º aniversário do (respectivo) Rotaract (núcleo jovem). Festejos que motivaram uma palestra sobre a "consciencialização rotária" e a oferta de um desumidificador à (espinhense) Universidade Sénior.



Aniversário(s) de serviço(s) à comunidade

# Rotary e Rotaract de parabéns!

Lúcio Alberto (texto)  
Vitor Lancha (fotos)

Paulo Almeida (presidente do Rotary Club de Espinho) e Carla Teixeira (em representação do Rotaract espinhense) cortaram o bolo de aniversário(s), realçando que a actividade rotária no concelho tem primado pelo serviço altruista à comunidade. A relevância dessa actividade rotária no concelho foi testemunhada e enaltecida pelo pre-

sidente da Câmara Municipal, José Mota, e pela responsável directiva da Universidade Sénior, Glória Rocha.

Na entrega simbólica do donativo à Universidade Sénior, Paulo Almeida salientou que foram observadas "condições degradantes, entre as quais humidade na sede da Universidade Sénior de Espinho", que

mereceram o aludido gesto rotário.

Entretanto, Lopes Cardoso palestrou sobre a "consciencialização rotária", tema em vigor no mês de Janeiro no âmbito do movimento, alertando para a necessidade de se acentuar a capacidade de intervenção colectiva nos projectos dos clubes rotários, erradicando-se

eventuais diferenciações individuais e pugnando-se pela homogeneidade.

O director da revista "Portugal Rotário" incentivou, entretanto, a extensão do ramo familiar à filiação e actividade no Rotary, seja em Espinho ou noutro ponto do país e do mundo.



organizacional da empresa e dos seus meios humanos e técnicos, bem como pelo seu currículo na actividade.

A semelhança do anterior regime legal, para se ter um alvará é necessário preencher determinados requisitos quanto ao quadro de pessoal. Este varia consoante o número de subcategorias e categorias do alvará.

A experiência de uma empresa é avaliada em função das obras já executadas, das obras em curso e de um conjunto de informações de que o IMOPPI dispõe.

A capacidade económica e financeira é avaliada através de:

- Valores do capital próprio;
- Volume de negócios global e em obra;
- Equilíbrio financeiro, tendo em conta os indicadores de liquidez geral e autonomia financeira.

Ora, as empresas que estão a começar a sua actividade e que pretendem alvará para a Classe 1, têm condições especiais de ingresso na actividade de construção.

Assim, terão de comprovar a idoneidade. Terão de provar ter capacidade técnica, nomeadamente em termos de pessoal e equipamentos, mas sem a necessidade de provar ter experiência. Quanto à capacidade económica e financeira, apenas terá de provar não ter capital próprio negativo (= não ter um valor de dívidas superior ao dos créditos).

É muito importante explicar que em cada classe, as empresas podem ter alvará de construtor geral ou alvará de construtor de

determinada espécie de serviços (subcategorias).

Assim, temos as seguintes categorias de alvarás:

- Edifícios e património construído;
- Vias de comunicação, obras de urbanização e outras infra-estruturas;
- Obras Hidráulicas;
- Instalações eléctricas e mecânicas;
- Outros trabalhos;

Admitimos que, para o leitor do jornal *Defesa de Espinho* ligado à actividade da construção civil, tenha mais interesse saber pormenores relacionados com a 1ª categoria (Edifícios e património construído). Assim, desenvolveremos um pouco mais esta categoria de alvarás.

Dentro da primeira categoria, temos as seguintes subcategorias:

- Estruturas e elementos de betão;
- Estruturas metálicas;
- Estruturas de madeira;
- Alvenarias, rebocos e assentamentos de cantarias;
- Estuques, pinturas e outros revestimentos;
- Carpintarias;
- Trabalhos em perfis não estruturais;
- Canalizações e condutas em edifícios;
- Instalações sem qualificação específica;
- Restauro de bens imóveis histórico-artísticos.

Para ser construtor geral de edifícios de construção tradicional, o empresário em nome individual ou a sociedade terá de ter

um alvará com a 1ª e a 4ª subcategorias da 1ª categoria. Para ser construtor geral de edifícios com estrutura metálica, terá de ter a 2ª e 4ª subcategorias da 1ª categoria. Para ser construtor geral de edifícios de madeira, terá de ter a 3ª e 6ª subcategorias da 1ª categoria. E para ser construtor geral de reabilitação e conservação de edifícios, terá de ter a 4ª e 5ª subcategorias da 1ª categoria.

É importante saber que, com esta nova lei, a partir de certo valor os contratos têm, obrigatoriamente, de ser feitos por escrito e guardados durante 5 anos a contar da data da conclusão das obras. Também é importantíssimo saber que todas as entidades subcontratadas têm de possuir habilitação para as suas funções (registo ou alvará, consoante os casos) e o número deste tem de constar do contrato.

#### Validade do alvará

O alvará é válido pelo período máximo de 12 meses, caducando no dia 31 de Janeiro, se não for revalidado.

Os alvarás emitidos o ano passado têm validade até 31 de Janeiro de 2004 (inclusive), devendo ser renovados até essa data.

\* advogado

Escritório na Avenida 24, n.º 1019, 3.º H - Espinho

Email: j.a.ribeiro@clix.pt

Página na Internet : <http://jar.planetaclix.pt>

Tel./Fax: 22 731 22 78

**VENDEDORAS/ES**  
IMOBILIÁRIA EM EXPANSÃO ADMITE

PRETENDE	OFERECE
- Boa apresentação;	- Comissões aliciantes;
- Espírito de equipa;	- Prémios individuais;
- Ambição e dinamismo;	- Formação contínua;
- Viatura própria;	- Ficheiro de produtos;

**ESPINHO**  
Aceite o desafio e responda ainda hoje para:  
Telef. 227318892 / 93  
Telem. 963393732 / 33

**CASIMIRO DE ANDRADE**

**MÉDICO DENTISTA**

Consultório: Rua 22 (Junto à Câmara)  
Telef. 227344909

**ALUGA-SE**

**ARMAZÉM**

SUL DE ESPINHO • 600 m2

Tlm. 919 784 708



PALAVRAS  
À SOLTA

Na Amadora  
Processo com vinte  
anos dá ordem de  
despejo a oitenta  
famílias  
*Público*

O número de mortos  
nas estradas portuguesas  
em 2003 é mais  
do dobro dos que  
se verificaram  
em acidentes de avião  
em todo o mundo  
**Morreram 1390  
nas estradas**  
*Diário de Notícias*

No IP5  
**Mortes  
duplicaram  
com menos  
acidentes**  
*Jornal de Notícias*

No Algarve  
**Matou amigo  
para lhe roubar  
200 euros**  
*Correio da Manhã*

Em S. João da Madeira  
**Administrador  
de condomínio  
esfaqueado**  
Ferimentos tiveram  
origem em desavença  
relacionada com excesso  
de ruído num dos  
apartamentos do prédio.  
Autor das fachadas  
procurou guarida na PSP,  
com receio da reacção  
da vizinhança.  
*O Regional*

Compras de luxo  
em Lisboa já meteram  
treze na cadeia  
**Máfia da Ásia  
ataca cartões**  
*Correio da Manhã*

Perseguição  
na Amora  
**Dois irmãos ajudam  
"caça" a ladrões**  
*Correio da Manhã*

Na barragem  
de Idanha  
**Cão descobre  
enforcado**  
*Gazeta do Interior*

Violência domestica  
**Juiz acusado  
de maus-tratos  
julgado no Supremo**  
*Correio da Manhã*

Caso de aborto  
**"Gaffe" no Tribunal  
de Aveiro**  
Os documentos  
que desapareceram  
do processo que está a  
ser julgado no Tribunal  
de Aveiro, por prática  
ilegal de aborto,  
foram devolvidos  
por engano  
ao médico que responde  
como arguido.  
*Diário de Notícias*

Em Mafra  
**Avô suspeito  
de abusos a bebé  
de dois anos**  
*Correio da Manhã*

*Efectuar as nossas refeições diárias é um hábito tão comum e corriqueiro que muitas das vezes não lhe damos o devido valor ou importância. Vezes há até, que chegamos a dispensar a toma de uma refeição em detrimento de uma sandes, de um chocolate, ou de um simples iogurte. Muitas das vezes comemos o que queremos e o que não queremos, abusamos de tudo e mais alguma coisa, para nos dias seguintes recorrermos a uma dieta forçada!*

*Do mesmo não se pode gabar quem vive diariamente a deambular pelas ruas, a arrumar carros, a "fazer-se à vida" para "matar" o vício, prioridade diária essencial.*

## Churrascaria "Paredinha"

Solidariedade  
com utentes  
SMACTE

Foi precisamente a pensar em todos eles, que o proprietário da Churrascaria "Paredinha", em Rio-meão, decidiu voluntariamente oferecer aos utentes

do SMACTE (Serviço Móvel de Apoio à Toxicod dependência de Espinho – Centro Social de Paramos), uma refeição de frango de churrasco, entrecosto e boroa.

Avisados antecipadamente da iniciativa, todos quantos dela viriam a beneficiar, a acolheram com grande regozijo e entusiasmo. Afinal de contas, não é todos os dias que alguém resolve lembrar-se dos mais desfavorecidos e os presenteia com uma refeição quente.

Quem na passada sexta-

feira passou pelas ruas da cidade de Espinho pôde vê-los todos entusiasmados a dar ao dente e a saborear as iguarias que este jantar lhes ofereceu. Para além do frango, entrecosto e boroa, não faltou o caldo verde, o pão-de-ló de laranja, a cevada quente e um lanche reforçado para comer lá mais para o fim da noite.

"Não há palavras que possam descrever a satisfação manifestada por todos eles! Quanto ao dono da churrascaria, o nosso muito obrigado e bem-haja pelo seu gesto!"

ritmo de vida que nem damos conta do tempo que passa... os dias são repletos de actividades, de projectos, de ideias!

De uma forma ou de outra todos temos consciência de que as últimas décadas foram palco de grandes mudanças sócio-profissionais e económicas, desenvolveram-se novas tecnologias, aumentou o acesso e a melhoria dos cuidados de saúde, aumentaram as taxas de alfabetização, criaram-se infra-estruturas de apoio aos mais necessitados, aumentou o acesso à informação...

Todas estas mudanças influenciaram a estrutura básica da sociedade... a Família. A emancipação da mulher obrigou a família a adaptar-se a novas realidades, assumindo cada um dos intervenientes diferentes papéis. As "mães" deixaram de estar em casa a cuidar das crianças e dos idosos... do lar. E por isso com o aumento da esperança média de vida aumentou também a solidão e as doenças...

Mas afinal quem são estes seres enrugados, senão aqueles que tiveram o privilégio de passar por todas as fases da vida, acumulando experiências boas e más e que hoje nos olham do cimo da montanha e nos observam a subir a encosta, para quem sabe chegarmos onde eles estão.

É urgente perceber que este processo de envelhecimento passa também por nós, por isso corremos sério risco de sentirmos na pele o peso da solidão e a exclusão social.

Envelhecer bem é uma arte, não tem que ser de todo um quadro assustador, muito pelo contrário. Se desde já alterarmos formas e hábitos de vida com o objectivo de adquirir comportamentos saudáveis, preparando-nos para este futuro próximo, este será certamente menos penoso.

Para além da componente física, cada homem e cada mulher tem de se aceitar tal como é em cada fase da sua vida, vivendo-a mais intensamente possível, desenvolvendo os projectos e alimentando os sonhos a ela inerentes.

É importante responsabilizarmo-nos pelo que se passa à nossa volta e não empurrarmos a resolução dos nossos problemas para as instituições...mas trabalharmos em parceria cumprindo cada um o seu papel.

Os idosos têm o direito de viver com dignidade a última fase da sua vida, têm direito a usufruir da máxima independência que a sua condição física lhes permite, têm direito a participar das decisões, principalmente as que lhes dizem respeito; têm direito a usufruir de cuidados de saúde e sentirem-se realizados e respeitados enquanto pessoas.

\* enfermeira do Hospital de Nossa Senhora da Ajuda – Espinho



## OPINIÃO

## EDUCAÇÃO PARA A SAÚDE

Vera Gonçalves\*

## Velhice...

*Constrói hoje, para usufruir amanhã!*

São os velhos. Olhar molhado e profundo, mãos enrugadas e ásperas, passos cansados sob costas curvadas do peso de uma vida.

Todos os dias inúmeros idosos recorrem aos hospitais à procura de soluções, para as mazelas que a idade, a falta de cuidados e a própria solidão lhes trouxe.

Sou enfermeira há aproximadamente três anos e durante este tempo assisti e acompanhei muitos seres humanos, que pelas dependências e limitações que a vida lhes trouxe, foram empurrados para lares, hospitais, instituições de apoio social que, com alguma sorte lhes satisfaz algumas necessidades básicas, mas jamais preenchem o vazio que tantas vezes se sente no seu olhar e nas suas mãos trémulas.

É angustiada e revoltada que percebo as lutas familiares que acontecem no corredor do hospital até que alguém decida para onde vai o "pai" ou a "mãe" agora que o fim se aproxima. Infelizmente é assim que morrem muitos dos nossos velhinhos... num leito impecavelmente branco e rodeados de simpáticos desconhecidos.

Enquanto seres humanos, todos nós atravessamos inúmeras modificações e transformações ao longo da vida, cumprindo o nosso ciclo biológico: nascemos, morremos, reproduzimo-nos, envelhecemos e morremos...

Como seres bio-psico-sociais e espirituais desenvolvemos aptidões que nos ajudam a atravessar obstáculos e a chegarmos cada vez mais longe, fazendo da vida uma verdadeira aventura.

A nossa sociedade é bastante exigente, precisamos de nos adaptar muito rapidamente a cada nova situação, de conquistar o nosso espaço profissional e de equilibrar a nossa vida pessoal. Habitamo-nos a tão desenfreado

PALAVRAS  
À SOLTA

Estudo  
**Uma em cada quatro  
universitárias  
teve experiências  
sexuais forçadas**  
Os beijos e carícias e a coacção sexual, ambos resultantes de pressão por argumentos verbais, foram o tipo de agressão mais frequente. Da totalidade das vítimas, só 28 por cento pediram ajuda e o auxílio mais procurado foi um amigo.  
*Público*

Estudo prova que o "comprimido azul" também ajuda sexualmente as mulheres, mesmo na menopausa  
**Viagra activa  
mulheres**  
*Correio da Manhã*

Em Leiria  
**Prostitutas "multadas"  
por demorar  
nos serviços**  
*Correio da Manhã*

Em Santarém  
**15 mil euros  
por um pombo  
(campeão)**  
*O Ribatejo*

Em Lisboa  
**Comércio "afugenta"  
ciganos com sapos**  
*Correio da Manhã*

Mistério de Guimarães  
chega ao fim  
**Vidente ajuda família  
a encontrar 'motard'**  
*Correio da Manhã*

Alterações climáticas  
**2003 confirma  
subida da temperatura  
em Portugal**  
2003 foi mais um  
elo numa sucessão de  
anos quentes em  
Portugal. Dados do  
Instituto de Meteorologia  
indicam que a  
temperatura média no  
país foi de 15,8 graus  
Celsius – ou seja, 0,8  
graus a mais do que o  
normal. Mas, apesar do  
tórrido Verão passado,  
este terá sido apenas  
o nono ano mais  
quente no país desde  
a década de 30.  
*Público*

Espaço  
**Retoma das viagens  
interplanetárias gera  
satisfação e cepticismo**  
Os planos de retoma  
das viagens  
interplanetárias

Altas temperaturas  
em Agosto  
**Dados do INE revelam  
2007 mortos pelo calor**  
Números do Instituto  
Nacional de Estatística  
provam que faleceram  
mais duas mil pessoas em  
Agosto do que a média  
dos últimos dez anos.  
Alentejo bateu todos  
os recordes.  
*Diário de Notícias*



*O novo pároco de Espinho, José Pedro Azevedo – padre Zé Pedro, como ele próprio fez questão de se apresentar na sua primeira homilia –, foi empossado, no domingo à tarde, na Igreja Matriz de Espinho pelo vigário episcopal, em representação do Bispo do Porto, o pároco de Fiães, José Almeida Campos e pelo vigário da vara, o pároco de Anta, Manuel Moura. Tratou-se de uma cerimónia ímpar, que contou com a presença, entre outros, dos párocos de Silvalde, Manuel António e de Paramos, Nuno Oliveira, o presidente da Câmara Municipal de Espinho, José Mota, o presidente da Junta de Freguesia de Espinho, António Catarino, entre muitos outros convidados.*



Padre Zé Pedro agradece trabalho do seu antecessor

## Uma multidão para receber o novo pároco de Espinho



**Manuel Proença** (texto)  
**Vitor Lancha** (fotos)

Uma multidão acorreu à Igreja Matriz de Espinho para ver o novo pároco, enchendo-a, por completo. Por isso, o espaço foi muito pouco, mas mesmo assim, as largas centenas de fiéis receberam, com

calorosos aplausos, o jovem José Pedro Azevedo.

A concentração, para uma procissão, teve lugar no salão paroquial. Aí se reuniram os convidados e os vigários das redondezas que vieram dar as boas-vindas a José Pedro Azevedo.

À entrada da Igreja Matriz, o padre Zé Pedro foi recebido

com grandes e calorosos aplausos, por uma multidão que se concentrou à entrada.

Depois de receber as chaves da Igreja, o novo pároco entrou ao som do majestoso e imponente órgão de tubos e das belíssimas vozes do coro daquela igreja.

Foi ao vigário da Vara, Manuel Moura, que coube a apre-

sentação do novo pároco. Manuel Moura fez questão, antes de falar sobre José Pedro Azevedo, de “agradecer ao padre Manuel Henriques todo o trabalho que fez ao longo destes anos” e de “desejar as maiores felicidades pastorais ao novo pároco, que vai ter um trabalho bem difícil e que espero que seja, também, gratificante, nes-

ta paróquia”.

José Pedro Azevedo prestou juramento e fidelidade e ocupou a presidência.

Durante a celebração, dois momentos ficaram marcados, nomeadamente a entrega da chave do sacrário pelo padre Manuel Moura ao novo pároco e o ofertório.

Por sua vez, José Pedro

Azevedo, fez questão, na sua homilia, de “agradecer de uma forma muito especial ao padre Manuel Henriques Ribeiro, por ter sido e por ser uma peça fundante, angular, na construção da comunhão, na alegria e na festa desta comunidade de Espinho. O seu amor à Igreja,







manifestado aos paroquianos e aos padres. Comunhão eclesial porque comunhão presbiteral. E será sempre assim que deveis olhar para nós, padres”.

O novo pároco de Espinho apresentou-se, do seguinte modo:

“Sou o padre Zé Pedro, já o sabeis. Estás, com certeza, a perguntar o que trará ele de novo? E eu respondo que venho ver para aprender de vós esta exigência de fidelidade – eu para vós, vós para mim. O único programa possível: encontrarmo-nos todos com Jesus Cristo para fazer o que Ele nos pede que façamos. Parafraçando Santo Agostinho – para vós sou padre, convosco sou cristão. Este será o único caminho a percorrer, eu e vós. Vamos estar juntos, caminhar juntos na alegria, todas as horas. Vamos entender assim as nossas relações para fazermos a comunhão. Todos envolta do único Senhor, Jesus Cristo, o Filho de Deus. Para isto fomos feitos: para amar, para amarmos a vida com tudo o que ela tem. E a vida tem um sentido, um sentido de plenitude, de vida mais feliz, um sentido de vida eterna. Por isso, tem sentido fazer tudo o que Ele nos disser, porque só assim seremos capazes de realizar aquela comunhão de amor entre todos que nos fará dar o salto de qualidade necessário e preci-



CASINO ESPINHO

# CHICAGO

ESPECTÁCULO BASEADO NO FILME DE ROB MARSHALL

## CITY OF JAZZ



DIREÇÃO E COREOGRAFIA  
**SERGEY DENISOV** PRODUÇÃO EXECUTIVA  
**ONDA CRUZ LDA.** PRODUÇÃO  
**CASINO DE ESPINHO**

Informações e reservas: 22 733 55 00 • [www.solveverde.pt](http://www.solveverde.pt)



so para sermos felizes e alcançarmos a salvação. A minha alegria será a vossa alegria. A vossa alegria será a minha alegria” – sublinhou.

José Pedro Azevedo centrou a sua homilia nas “bodas de Caná” e na relação que ambiciona para com os seus paroquianos – uma relação de ‘núpcias’, “a imagem do casamento para significar, de forma privilegiada, o amor de Deus para com o seu povo”.

E acrescentou:

“Bem pode entender-se assim a vida de um pastor com a sua comunidade. Afinal, não é mais do que a vida de casamento, de amor da esposa ao marido e do marido à esposa. E será sempre assim que nos vamos entender e ser felizes, pois a minha alegria será a vossa alegria e a vossa alegria será a minha alegria”.

José Pedro Azevedo lembrou “Isaias, profeta e poeta, que coloca tudo nas mãos de Deus ao apresentar este amor como forte e eterno, a renovar sempre as relações, apesar das quedas, dos fracassos e dos pecados. Será, também, o garante da relação de Deus connosco. Será o garante da relação entre todos nós. Porque algo de novo começou quando Deus quis refazer a aliança com o seu povo, caminhando lado a lado com ele, mesmo quando este andava afastado do esposo” – disse. E prosseguiu:

“Deus será sempre o garante deste casamento. A infidelidade nunca virá da sua parte. E porque este mesmo

Deus estará sempre de braços abertos, de forma gratuita, à espera de nos receber e de nos refazer a vida, então, brotará alegria e teremos a certeza de que este amor, tornar-se-á festa, a festa da vida nova, a festa do encontro, a festa do acolhimento feita poema pela pena de Isaias, agora escrito por nós, continuadores e merecedores desta história de salvação”.

José Pedro Azevedo referiu, ainda que, “não nos podemos entender sem Jesus Cristo. Ele é o nosso Mestre. Nós somos os seus alunos, aprendizes da Sua escola”.

José Pedro Azevedo lembrou que “depois das festas de Natal, entramos na serenidade de um tempo que se quer comum, não para ficarmos pacientemente, ou passivamente à espera de novas festas. Não é disso que se trata! Entramos neste tempo para termos tempo, para procurarmos entender o Mistério, inserido na normalidade da vida. Será neste esforço que repararemos para os sinais, muito além da realidade que eles encerram. Isto é, para percebermos que através deles, Deus tem alguma coisa para nos dizer. E esse, das bodas de Caná, é o primeiro. Por isso, fundante da mensagem de Jesus. Não nos interessa tanto que Jesus tenha transformado a água em vinho, mas saber que Ele próprio nos apresenta assim o Seu programa – trazer à relação entre Deus e o homem, o vinho da alegria, do amor e

da festa. Esta é a novidade trazida por Jesus, que acontecerá plenamente quando chegar a hora. E para o apóstolo S. João, para o evangelista, é o momento da morte na cruz para acontecer a vitória da Ressurreição. Penso que não haverá imagem mais bonita do que esta, das bodas, para significar o amor de Deus para com os homens, amor que brota da alegria, que o melhor vinho, o vinho novo trazido por Jesus nos dá. Ele é o esposo de uma humanidade que espera da hora da salvação. E cada um tem de ser protagonista desta história na vida de todos os dias, com os seus dons, com o seu carisma, porque cada um ocupa um lugar único que nunca será ocupado”.

“E devemos todos, vós e eu, sentirmo-nos responsáveis pela festa da vida, pela festa da Igreja, pela festa da comunidade. Só assim entenderemos que somos únicos. Só assim entenderemos que precisamos uns dos outros para este serviço de amor e de realização para o bem de todos. Para isso, nos alertava a segunda leitura. Será esta, então, a nossa alegria – participarmos na história da salvação de todos os que vamos encontrando e seremos sempre devotores dos nossos antepassados, mas seremos, também, se formos fiéis, o alicerce para aqueles que virão”.

E concluiu:

“Que Nossa Senhora de Ajuda nos ajude a todos, a mim e a vós”.



Juramento de fidelidade

“Assim  
Deus  
e os santos  
Evangelhos  
me ajudem”

“Eu, Padre José Pedro da Silva Azevedo,  
ao assumir o ofício de pároco  
de Espinho, prometo conservar-me  
sempre em comunhão com a  
Igreja Católica, tanto por palavras  
como pela minha maneira de proceder.



Desempenharei, com grande diligência e fidelidade, os deveres a que estou obrigado para com a Igreja, tanto universal como particular, na qual fui chamado a exercer o meu serviço segundo as normas do direito.

No exercício do meu cargo,

que me foi confiado em nome da Igreja, conservarei intacto, transmitirei e explicarei fielmente o depósito da fé, evitando todas as doutrinas que lhe são contrárias.

Acatarei a disciplina comum de toda a Igreja e favorecerei a observância de todas as leis

eclesiásticas, especialmente das contidas no Código de Direito Canónico.

Seguirei, com obediência cristã, o que os sagrados Pastores declararam como doutores e mestres autênticos da fé ou estabelecem como chefes da Igreja, e prestarei fiel ajuda

aos bispos diocesanos, para a acção apostólica, a exercer em nome e por mandato da Igreja, se realize em comunhão com a mesma igreja.

Assim Deus e os santos Evangelhos de Deus, que toco com as minhas mãos, me ajudem”.

## Lavrado pelo Bispo do Porto

# O Decreto de Nomeação

É o Decreto de Nomeação do Padre José Pedro Azevedo, lavrado pelo Bispo do Porto, D. Armino Lopes Coelho:

“Fazemos saber que, sendo necessário prover ao cuidado pastoral da Paróquia de Espinho (Nossa Senhora da Ajuda), da III Vigararia da Região Pastoral de Porto Aro-Sul, e tendo em conta que o Reverendo do Padre Manuel Henriques Ribeiro, por motivos de saúde, pediu dispensa da paróquialidade, havemos por bem confiá-la aos cuidados pastorais do presbítero José

Pedro da Silva Azevedo, que nomeamos pároco da mesma, com os direitos e obrigações inerentes a este múnus, segundo a Lei da igreja e o que circunstâncias especiais aconselharem. Por mais este título, o consideramos nosso especial colaborador e asseguramos-lhe a confiança e auxílio indispensáveis ao bom desempenho da sua missão, assim como a estabilidade no ofício, que o bem dos fiéis requiera.

Exerça ele de tal modo o seu ministério de ensinar, santificar e governar, que os fiéis e toda a comunidade paroquial se sintam, de facto, membros vivos da igreja diocesana e universal. Seja a sua actividade pastoral sempre penetrada de espírito missionário, para abranger, como deve, quantos vivem na paróquia. No desempenho do múnus de ensinar, pregue a Palavra de Deus a todos os fiéis, para que estes, fundados na fé, na esperança e na caridade, cresçam em Cristo e, reunidos na comunhão da Igreja, ofereçam ao mundo o testemunho de amor, que o Divino Mestre recomendou (cfr. Jo 13, 35). Seja diligente em garantir a todos uma adequada formação catequética e apostólica, e não descure a evangelização dos que ainda não conhecem Cristo.

No trabalho de santificação das almas, procure que a celebra-

ção do Sacrifício Eucarístico seja o centro e o ponto culminante de toda a vida da comunidade cristã. Esforce-se ainda por que os fiéis se alimentem no espírito pela Graça de Deus, recebendo com devoção e frequência os Sacramentos e participando, de modo consciente e activo, na Liturgia.

No cumprimento do dever pastoral, procure conhecer bem o próprio rebanho e, sabendo-se ao serviço da Igreja, promova o progresso da vida cristã, quer nos indivíduos, quer nas famílias, quer nas associações, sobretudo de apostolado, quer ainda em toda a comunidade paroquial. Visite as famílias e as escolas, segundo exigências do seu múnus pastoral, atenda diligentemente os adolescentes e os jovens, manifeste especial predilecção pelos pobres e pelos doentes, e seja sinal de amor de Cristo para com os mais desprotegidos e necessitados.

Mantenha-se unido aos outros sacerdotes e sinta-se corresponsável pelo bem de toda a Diocese. Lembre-se de que os bens materiais adquiridos no exercício da sua missão, andam intimamente ligados ao múnus sagrado. Socorra, pois, generosamente as necessidades materiais da Igreja, segundo as próprias disponibilidades e as indicações superiores”.

## CENTRO DE ESTUDOS DA TOURADA

Acompanhamento Escolar para  
todos os níveis e áreas de ensino

- Explicações
- Sala de estudo
- ATL
- Professores licenciados
- Horários flexíveis
- Preços acessíveis

Contactos:

RUA 39, N.º 555 – 4500 ESPINHO  
TLM.: 93 853 82 72 / 93 373 34 07



### SOLUÇÕES IMOBILIÁRIAS

Contactos:  
Avenida da Praia, n.º 2097 – Esmoriz  
256 754 374 – 936 779 775 / 8  
e-mail: comercial@peitoril.com  
www.peitoril.com

Salvé 25/01/2004

António da Silva Pinto



Sua esposa,  
filhos, genros,  
netos e restante  
família, na passagem  
dos teus 58 anos,  
vêm desejar-te muitas  
felicidades e que esta  
data se repita por  
muitos e bons anos.

Parabéns e beijinhos  
daqueles  
que te adoram.



## Saudação do novo pároco pela comunidade

# Esperança segura de uma nova caminhada

Hoje é dia de festa para esta comunidade, não dessas festas triviais que acontecem e desaparecem, mas dia de festa íntima, festa nupcial de Cristo com a sua esposa, a Igreja, e do pároco com o seu povo.

Depois de ter sido servida durante muitos anos por um sacerdote exemplar, dedicado, afectivo e desprendido, a comunidade de Nossa Senhora da Ajuda é agora presenteada com um sacerdote jovem, esperança segura de uma nova caminhada. É esta comunidade em festa íntima que saúda o novo pároco, padre José Pedro.

As crianças, que são o melhor do mundo, erguem os seus olhos, límpidos e meigos, e agradecem: obrigado, Senhor, por nos terdes dado um sacerdote jovem que vai repetir muitas vezes a bela frase de Jesus: "Deixar vir a mim as criancinhas porque o Reino dos céus é para aqueles que se lhes assemelham." (Mt 19, 14)

Os jovens, irreverentes mas promissores, buliçosos mas corajosos, instáveis mas disponíveis, revêem em Vossa Reverência a sua juventude e, cheios de confiança, agradecem: obrigado, Senhor, porque temos alguém capaz de acompanhar o nosso ritmo, a nossa caminhada. Nós temos e vemos muitos caminhos, mas queremos saber o caminho.

As famílias, berço da humanidade, estabilizadas ou em crise, saúdam Vossa Reverência e esperam criar uma poderosa e feliz empatia, de tal forma que vêem no novo pároco o Cristo que as vai orientar, a luz que as vai iluminar nos momentos de alegria, aflição e dor.

Os doentes, lá em casa, estão a rezar como só eles sabem, e esperam que a porta de suas casas se abra com a visita do seu pároco. Rezam para que Vossa Reverência lhes leve o viático para os ajudar a sofrer.

Os pobres saúdam Vossa Reverência como o seu pastor, empenhado em encontrar formas de atenuar as suas privações.

Num mundo terrivelmente injusto, é a Igreja chamada a ser, aqui e agora, sal e fermento de uma nova humanidade. Eles esperam que, como disse o profeta Isaías, hoje seja o dia da libertação.

Os catequistas e demais movimentos de apostolado levantam as mãos para o céu e rezam: obrigado, Senhor, porque nos enviastes o profeta. Dai-lhe o dom da sabedoria para nos guiar, a sabedoria para nos ensinar, a fortaleza para resistir a desânimos e a força para nos fazer progredir no caminho da salvação.

Em suma, toda a comunidade vibra com o dom de Deus; sente que o seu sacerdócio universal se enriquece com o sacerdócio ministerial e, da mútua harmonia destes dois sacerdócios com o de Cristo, brota a água viva que rompa todos os diques e faça emergir o sentido da caminhada, o sentido da construção do Reino de Deus. A comunidade de Nossa Senhora da Ajuda, aqui reunida e representada, como outrora o povo à volta de Jesus, aqui reunida no esplendor da sua fé, na humildade da sua existência como Igreja, na caminhada acidentada para a meta, coloca no altar o dom da disponibilidade e nas mãos de Vossa Reverência o destino da sua fé.

Que Deus o ilumine! Que Deus lhe dê o dom da sabedoria, o dom da alegria, o dom da saúde, o dom da criatividade, o dom do amor, o dom da imagem de Cristo! E que, com a colaboração de todos, respalde esta parcela da Igreja o Reino de Deus! Assim seja!

João Guerra

(membro da Comissão Permanente do Conselho Paroquial de Pastoral)

## O reconhecimento da comunidade ao padre Manuel Henriques

# Uma vida ao serviço da paróquia de Espinho

No dia 1 de Outubro de 1969,  
iniciou a sua actividade de pároco  
nesta tão comunidade.  
Simples, cordial, afectivo,  
alegre, desprendido dos  
bens materiais, ao longo  
de mais de trinta e quatro anos,  
dedicou-se por inteiro  
ao serviço da paróquia.



As crianças, dedicou uma atenção afectiva especial, tendo elas sempre no seu sorriso a prova de como as amava, à semelhança de Jesus Cristo.

Aos jovens, procurou transmitir a alegria de viver, uma fé que os terá ajudado a encarar a vida com optimismo.

Aos casais, disse sempre uma palavra de esperança e de confiança na força da graça e no valor inestimável do matrimónio.

Aos doentes, levou a bênção de Deus, comungando interiormente as lágrimas que via jorrar dos seus olhos aflitos.

Aos pobres, fez-se pobre com eles e como eles, e dedicou-lhes especial carinho, ajudando quanto pôde a suavizar as suas dificuldades.

Aos que Deus foi chamando para a Sua presença, rezou, rezou muito para que fossem acolhidos no regaço paternal e maternal do Seu amor eterno.

Soube ouvir, aconselhar, indicar o caminho.

No plano material, destacam-se algumas obras que perpetuarão a sua memória para sempre.

A construção do Salão Paroquial, onde milhares de cristãos passam horas, quer de catequização, quer de ensaios corais, quer de lazer. Obra emblemática, porventura a mais frequentada de Espinho, sempre ao serviço desta comunidade, mesmo em actividades ditadas profanas.

A construção da Casa Mortuária, em colaboração com a Câmara Municipal, onde os nossos queridos entes, que partiram para o Senhor, repousam algum tempo, enquanto os familiares recebem as orações dos amigos e da comunidade.

O Órgão de Tubos, instrumento musical que veio animar as celebrações eucarísticas e outras, que tem servido para despertar a sensibilidade artística em tantas almas com concertos memoráveis. Todos recordam o anual concerto da Páscoa com o coro da Sé do Porto e seu instrumental ou instrumental da orquestra do Porto.

A imagem de Nossa Senhora da Ajuda, colocada no cimo da torre da Igreja, que abençoa, abraçando toda a cidade.

Não admira que se fosse consumindo como um círio sempre aceso, perdendo a vida física em favor dos outros e ganhando a vida eterna.

Agora, Deus chamou-o para dar o lugar a um novo pároco. Ei-lo a cumprir a Sua vontade.

Como apóstolo Paulo, pode dizer: "Combati o bom combate, terminei a minha carreira, guardei a fé. Resta-me agora receber a coroa da justiça." (II Tim 4, 7-8a)

João Guerra

(membro da Comissão Permanente do Conselho Paroquial de Pastoral)

## T2/T3 ESPINHO

Novos, garagem, excelentes áreas, muita luz natural.  
Acabamentos acima da média com preços abaixo da média.



VISITE ANDAR MODELO  
COMPLETAMENTE MOBILADO

22 732 1920 / 96 634 4404 / 96 424 1942  
www.cgr-consultores.com

## INSTITUTO DE ARTES E LÍNGUAS

RUA 20, N.º 1109 — ESPINHO

- Cursos de Línguas
- Formação Artística (Música/Pintura)
- Acompanhamento Escolar
- ATL Infantil e Juvenil

**PROCURA PROFESSORES LICENCIADOS**

## Clínica Médico-Dentária

*Rosa Neves, Lda.*

Rua 29, n.º 696 (entre as ruas 26 e 24)

Marcações pelos telef.: 22 734 01 16 e 91 496 13 67





As "Formandas do Ponto de Partida" da Casa da Iniciativa Local de Espinho (sedeada na EB da Marinha n.º 2) promoveram uma iniciativa, no Centro Social de Silvalde, intitulada "Um dia diferente", quiçá, para mais tarde recordar...

Um gesto – registe-se – rubricado por Deolinda Rosa Pereira Domingues, Andreia Sofia Alves Fernandes, Marina Reis, Maria dos Anjos Gomes Couto, Alice Teixeira, Anabela Jesus Silva Teixeira, Margarida Valente de Oliveira, Cláudia Alexandra Pinto Macedo, Maria Silvina Magarinho Moreira, Catarina Isabel Neves Monteiro e Rosa Maria Teixeira.

Em prol das crianças do Centro Social de Silvalde

## "Ponto de partida" para um gesto

Uma jornada de confraternização com as crianças silvaldenses que primou pela diversão, com várias actividades, entre as quais jogos tradicionais (como, por exemplo, o jogo das cadeiras e corridas com sacos) e danças.

As crianças foram ainda obsequiadas com livros e guloseimas e ainda um lanche com bolos e sumos.

No final, como forma de

reconhecimento, as crianças ofereceram às formandas um trabalho produzidos por elas.

No rescaldo do seu próprio gesto de solidariedade social, as formandas agradeceram "a colaboração dos formadores e a generosidade de alguns comerciantes de Espinho, em especial o Cristo Rei, a Aipal e o Palácio do Pão."

Lúcio Alberto

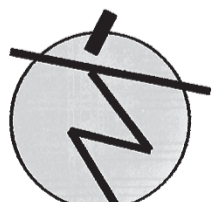

**GIMNO FITNESS**  
HEALTH E FITNESS DE ESPINHO  
Rua 62, n.º 219

*convite*

**BALANCE SOUL**

PROF.<sup>a</sup> PATRÍCIA DENIS

Dia 29-01 • Às 18.30 horas

**AULA DE APRESENTAÇÃO**

FANTÁSTICA EXCURSÃO A CIDADES ROMANAS ESPANHOLAS

**BADAJOS e MÉRIDA**

Dias: 26 e 27 de Janeiro de 2004

2 DIAS  
POR APENAS  
39€

1.º dia – Saída da sua localidade em autocarro de luxo (com seguro incluído)

- Chegada a um Hotel agradável e acolhedor
- Almoço delicioso (entradas, prato principal, sobremesa, pão, vinho e água)
- Passeio turístico com guia por Badajoz e Mérida (Espanha)
- Jantar com baile e animação
- Hotel

2.º dia – Pequeno almoço delicioso (abundante)

- Demonstração publicitária internacional
- Almoço delicioso (entradas, prato principal, sobremesa, pão, vinho e água)

PRESENTE para todas as pessoas que assistam à demonstração

Organizador: J. SANTOS • Telef. 22 732 39 10 • Tlm. 91 822 97 58





O pão, conhecido como um bem alimentar de primeira necessidade, sofreu um aumento "brusco", tal como afirma a maioria dos inquiridos. Pois este é dos bens que mais usufruímos, ele está presente em todas as refeições. Quanto à aplicação do preço do pão, grande parte dos inquiridos declara que o pão deve adquirir o mesmo preço em qualquer estabelecimento. Porém, há quem argumente que a concorrência é uma "lei geral no comércio". Portanto, há quem aceite a diferença de preços, nos vários estabelecimentos, é só uma questão de "procurar onde se é mais bem servido"...



Preço do pão sofre (mais um) aumento

## "Se não for o pão o que é que vamos comer?"

Micaela Santos (texto)  
Vitor Lancha (fotos)

1. Concorda com o aumento do pão?
2. Acha que o preço do pão deve ser igual em todos os estabelecimentos, ou cada um deve aplicar o preço que lhe convém?

Carlos Silva  
72 anos  
reformado  
Espinho



1. Não concordo, não senhor!
2. Cada um devia aplicar cinquenta por cento, ou dez por cento, ou um euro, mas o preço devia ser uniforme em todos os sítios, em todas as padarias, confeitarias, tudo no mesmo preço! Eu, por acaso, gasto pouco pão, mas há quem gaste aos vinte, aos trinta e aos quarenta pães! Esses são mais prejudicados do que eu, é lógico! Eu compro quatro pães por dia e ao fim e ao cabo não é o que está a fazer diferença...

Silvina Tavares  
58 anos  
cortadora de carnes verdes  
Espinho



1. Não. Plenamente que não! Acho um abuso muito grande! Os pobres têm de ter direito a comer, se não for o pão o que é que eles vão comer?...
2. Não. Acho que deve ser tudo igual!

Fausto Tavares  
32 anos  
cortador de carnes verdes  
Espinho



1. Neste momento não tenho opinião formada sobre o preço das farinhas. O aumento do pão deveria ser com um menor aumento. Sei que as coisas aumentam todos os anos mas o pão é um bem essencial, é um bem de primeira necessidade e acho que deveria ser uma coisa mais barata!
2. Não. Eu acho que a venda deve ser livre.

Manuel Ferreira  
41 anos  
carniceiro  
Espinho



1. Concordo.
2. Acho que deve ser todo igual.

Olinda Rosa  
37 anos  
educadora de infância  
Espinho



1. Não. De forma nenhuma! É um bem essencial e para muitas pessoas é o único, se calhar! Portanto, não posso estar de acordo.
2. Não. Penso que deve ser igual. Como é um bem necessário e prioritário, penso que deve ser igual em qualquer estabelecimento!

**DVD para sempre**

As cassetes de vídeo estragam-se  
Salve-as para sempre em **DVD**

Agora os seus vídeos editados  
em **DVD**

**Carlos Salvador**

Reportagens, Fotografia e Vídeo

Rua 19, n.º 198 - 2.º andar • 4500 ESPINHO • Tlm. 918 648 672

**Centro de Espinho**

**VENDO**

T4 - 1.º andar, c/ marquise fechada 15 m2 aprox., garagem fechada.

T3 - 3.º andar, c/ 150 m2 aprox., aquec. central completo, lugar garagem e arrumos na cave.

T3 - R/C 150 m2 aprox., aquec. central, marquise fechada, garagem fechada p/ 2 carros, logradouro c/ 60 m2, independente, 12 m2 arrumos no sótão.

Contacto: 91 959 12 94



**Joaquim  
Cardoso**

Executo  
todo o serviço  
de Pintura  
e Trolha

Rua 43, n.º 30  
4500 Espinho

Contacto:  
93 483 48 44

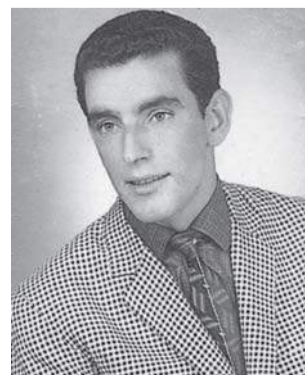



Alice Gonçalves  
56 anos  
doméstica  
Silvalde



1. Nem por isso. Porque as coisas já estão muito mal e o pão é um bem essencial. E acho que é um aumento muito brusco, assim de repente, acho que devia ser uma coisa mais moderada e não assim como eles estão a fazer. Porque se um quilo de farinha subir uma média de dois euros e meio dá para muito pão, o aumento de um pão foi quase isso ou mais. Portanto, acho que a coisa não está assim muito bem vista. Porque se fosse outra coisa que se pudesse evitar, mas não, o pão é uma coisa que geralmente se tem de comer a quase todas as refeições, mais ou menos, porque há pessoas que gostam mais de pão outras não gostam. Mas, geralmente, as pessoas fazem as três refeições, pequeno-almoço, almoço e jantar com o pão! E acho que isso que fica um bocadinho dispendioso para certas pessoas!

2. Não. Sem dúvida nenhuma que devia haver um preço estabelecido por lei, só um preço e não fazer cada um aquilo que quer porque se não não está certo! Porque os direitos são iguais para todos! Se uns estão a ganhar cinco os outros não podem ir ganhar dez, acho que é assim!

Anabela Ribeiro  
36 anos  
comerciante  
Espinho



1. Não. Não concordo. Acho um aumento muito exagerado.

2. Não. Acho que deve ser tudo igual em qualquer lado, acho que sim.

Domingos Cálix  
70 anos  
func. público aposentado  
Espinho



1. Absolutamente nada! Não concordo de maneira nenhuma, não encontro justificação para isso! O pão é um alimento indispensável aliás, também, como sabem, o leite, sobretudo a alimentação de que dependem e procuram os remediados, é quase o alimento do quotidiano, dos jovens, das crianças, de tudo! E, aliás, já a nível até superior também há entidades que não concordam com o aumento! E segundo eu li, não afirmo, vão rever isso! E sei que o aumento estava previsto para trinta e cinco por cento e há casas que só aumentou vinte e cinco! Portanto espero o mais depressa possível que vejam isso porque toda a gente a nível nacional se queixa disso!

2. Ora bem, eu acho que sim que devia ser igual. Mas se há uma faculdade que lhes permite fazer preços diferentes, o que acontece com a gasolina, enfim, isso depois não sei se há benefício nisso, cada qual procura onde é bem mais servido no aspecto de preço! Porque às vezes o preço também ordena a qualidade. Agora, se eu poder aliar o preço à qualidade tudo bem!

Armando Jacinto  
65 anos  
oficial Exército reformado  
Espinho



1. Não concordo. Aliás, concordo se esse aumento fosse igual à inflação, mais que a inflação não aceito qualquer aumento.

2. Bem, pela lei, pela concorrência, eu aceito que haja estabelecimentos que vendam o pão mais barato ou mais caro do que outros, porque isso é uma lei geral a concorrência no comércio! No entanto, como o pão é um bem essencial que faz parte da alimentação de todos nós, eu julgo que devia ser um bem que devia estar protegido por parte do governo porque o aumento do preço do pão tem uma influência muito grande na vida das famílias.

Arminio Dias  
51 anos  
tipógrafo  
Silvalde



1. Não. Acho mal.

2. Acho que deve ser igual em todos os estabelecimentos.

José Castro  
49 anos  
desempregado  
Espinho

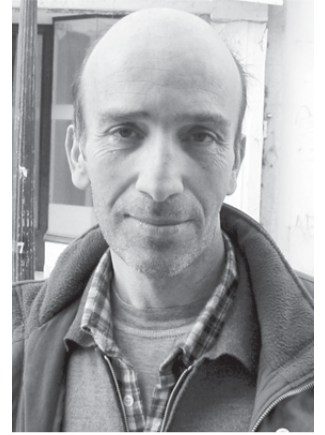

1. Não. Não concordo! Mas as pessoas têm aquilo que merecem, porque ao fim e ao cabo as pessoas acomodam-se, já têm caído governos por aumentos insignificantes, portanto independentemente do aumento do pão a qualidade piorou e de que maneira!

2. Eu acho que sim, acho que se deve ter os preços controlados. Um preço acertado entre eles todos mas a um preço acessível a que toda a gente tivesse acesso, porque o pão é de facto um bem indispensável! E de facto é lamentável esta situação: é que quando há aumentos e a qualidade é ótima... tudo bem! Mas não... Aumentou o pão e a qualidade piorou! Portanto, as pessoas têm aquilo que merecem!



**OPINIÃO**  
**DEFESA DO CONSUMIDOR**

Mário Frota\*

**Boicote ao pão com preço levedado**

A APDC – Associação Portuguesa de Direito do Consumo –, sociedade científica de intervenção que à promoção dos interesses e à protecção dos direitos do consumi-

dor se vota, corrobora a posição da ACOP – Associação de Consumidores de Portugal –, que parece ter passado relativamente despercebida na sociedade portuguesa, segundo a qual há que decretar-se um boicote às padarias que aumentaram desmesuradamente os preços.

Independentemente das conclusões da Autoridade da Concorrência que, ao que parece, não detectou indícios de concertação de preços nas averiguações a que procedeu, terão de ser os consumidores a dar cabal resposta aos panificadores que praticam injustificadamente preços especulativos.

O boicote é a arma nuclear dos consumidores contra alterações anormais de preços ou de outros desvirtuamentos no mercado.

O boicote é para o consumidor o que a greve é para o trabalhador – a ultima ratio.

Portugal jamais conheceu qualquer boicote a produtos ou serviços, a empresas ou empresários, desde que nos conhecemos.

Mas é indispensável que se enverede por recursos desta natureza... para que os consumidores se respeitem.

Ainda que tal represente para os mais modestos dos consumidores sacrifício inoportuno, há que assumir intransigentemente uma tal posição... até que a verdade dos preços se reponha!

A passividade a ninguém interessa!

A excessiva tolerância perante um assalto à bolsa dos consumidores, como o que se vem perpetrando, a ninguém aproveita, a não ser aos inescrupulosos agentes económicos que agravam os preços num locupletamento injusto que importa travar.

Os consumidores têm de tomar nas suas próprias mãos a defesa dos seus interesses e direitos, através de mecanismos legítimos que as nações civilizadas perfilham.

Boicote – a via mais adequada para a salvaguarda dos interesses do consumidor.

Boicote – a arma a utilizar em circunstâncias excepcionais, como as que ora se vivem!

\* presidente da APDC

– Associação Portuguesa de Direito do Consumo

**Ribe Cape**  
**PROMOÇÃO**  
**MONTAGEM GRATUITA DE AMORTECEDORES**  
Lugar de Miros • Zona Industrial • Silvalde  
Telef. 22 732 12 76 • Fax 22 731 03 12 • Tlm. 96 627 25 71

**CLÍNICA DE MEDICINA DENTÁRIA**  
ORTOPANTOMOGRÁFIA, TELERRADIOGRÁFIA, IMPLANTOLOGIA, ORTODONTIA (fixa e removível), PRÓTESE (fixa e removível)  
Acordos com: PSP, ACASA, CGD, EDP, SAMS, PHILIPS, REFER, CRUZ VERMELHA  
**Dr. Jorge Pacheco**  
**Dr. Gustavo Pacheco**  
R. 8 n.º 381-1.º • 4500 ESPINHO • Telef. 22 734 27 18

Compramos todos os artigos em:  
**OURO \* PRATA \* JÓIAS**  
**CAUTELAS DE PENHOR**  
*Pagamos melhor e a dinheiro*  
Rua 23, n.º 174 - Edifício S. Pedro - 2.º - Sala Y - ESPINHO • Tlm.: 96 587 98 72



PALAVRAS  
À SOLTA

O número de desempregados inscritos nos centros de emprego aumentou 19 por cento – mais 72 mil pessoas para um total de 452 mil cidadãos sem trabalho – a um ritmo diário de 200 novos inscritos

**Fileiras do desemprego engrossaram ao ritmo de 200 pessoas por dia em 2003**

*Público*

Deslocalização e fecho de fábricas regressaram em força no início do ano

**Falências sobem 42% e batem todos os números da última década**

*Jornal de Notícias*

Função Pública

**Governo propõe congelamento salarial para quem ganha acima de mil euros e aumento de dois por cento para os restantes trabalhadores**

Manuela Ferreira Leite confirmou ontem aquilo que se suspeitava. Para a função pública, os aumentos salariais são de dois por cento para quem ganha menos de mil euros e de zero por cento para quem está acima desta fasquia. Os sindicatos dizem que são aumentos “completamente inaceitáveis” e acrescentam que “os trabalhadores saberão dar a resposta” com a greve nacional o dia 23.

*Público*

Prendeu-se através de uma corda ao pescoço, no alto de uma grua, ameaçando atirar-se caso não fosse saldada uma dívida de 125 mil euros

**Empreiteiro (30 anos) de Penafiel ameaça suicidar-se em Coimbra**

*O Comércio do Porto*

Aumento do imposto sobre o tabaco no preço final dos maços de cigarros

**Preço do tabaco sobe 4,7%**

*Diário de Notícias*

Gestores, médicos e enfermeiros denunciam sobrevalorização de números – até consultas nos corredores servem para aumentar resultados de hospitais

**Contas de hospitais geram desconfiança**

*Jornal de Notícias*

Projectos, debates e filmes

# Cinanima (também) organiza encontro luso-galaico de animação

*Abriam, na sexta-feira, no Porto,  
“as portas” do primeiro grande evento  
do ano na área do cinema de animação,  
com uma visita à Casa das Artes  
e a apresentação de curtas-metragens  
portuguesas e galegas.*

A primeira edição do Encontro Luso-Galaico foi organizado por três entidades – Casa da Animação, Cinanima e Associação Portuguesa de Produção de Animação –, representadas, respectivamente, por Abi Feijó, António Gaio e Humberto Santana, acompanhados na abertura pelos representantes dos patrocinadores – Valentin Carrera (Associação Galega de Produção Independente), Ramon Dominguez Rego (Associação de Empresas Galegas do Audiovisual), Ignacio Varela (Consórcio do Audiovisual da Galiza), Ignacio Otero López (Xunta da Galiza), Marcelo Mendes Pinto (vereador da Cultura da Câmara Municipal do Porto) e Elísio de Oliveira (presidente do Instituto do Cinema, Audiovisual e Multimédia), enquanto representantes dos patrocinadores deste primeiro encontro luso-galaico.

O primeiro debate teve como lema “O cinema de ani-

mação em Portugal e na Galiza”, moderado pelo jornalista António Melo e com os oradores Nuno Amorim (“Animais”), António Costa Valente (produtor do Cineclub de Avanca), Manolo Gomez (produtor da Dygra Filmes – Galiza) e Luís Daura (produtor da Bren Entertainment).

Seguiu-se uma apresentação de projectos, antecedendo o segundo debate subordinado ao tema “O ensino da animação em Portugal e na Galiza”, coordenado pelo jornalista Jorge Campos e com Fernando Galrito (professor/produtor), Manuela Carlos (directora da ETIC), Angel Cordero (director da Imaxe e Son Corunha), José Luís Cabo (Centro Galego de Artes da Imagem) e Elsa Justino (subdirectora do Ensino Superior, em Portugal).

No terceiro debate – “Meios de divulgação para a animação” contou com Lauro António (moderador) e Luís Urbano (ACM), Maria São José



(RTP), Carlos Carballo (TV Galiza) e Bryan de Carvalho (Lusomundo).

“Caminhos para a produção luso-galaica” no quarto painel moderado por Mário Dorminsky, com a participação de Elísio Oliveira (ICAM), Ignacio Varela (Consórcio Audiovisual de Galicia), Manuel Cristóbal (Cartoon/Dygra Films) e Humberto Santana (APPA).

Entretanto, foram exibidos as seguintes metragens: “Unidos para sempre”, de Jorge Ribeiro – No limite da sua sanidade, uma dona de casa revolta-se. Quando o marido chega a casa bêbado, recebe-o com uma surpresa que vai mudar a vida do casal para sempre.

“Voragem”, de Rui Cardoso – Ao serviço do poder corrupto, três mulheres executam o dirigente do partido da oposição.

“Um caso bicudo” de Rui Sousa – Uma investigação policial, uma jovem assassinada e um móbil mais que improvável. Mas o inspector Q não desarma e um doido assassino vê o fim dos seus dias de liberdade.

“Zé dos Pássaros”, de Silvano Fernandes e Paulo Sousa – É uma média metragem de ficção para todas as idades com uma duração de 15 minutos. Num cenário surrealista, ilustrações modernas de Luis Castro Enjâmio, combinam-se com personagens em 2D e 3D, para contar a história do Zé, um limpa-chaminés que se apaixonou pela filha do rei. Filme de carácter educativo e de entretenimento, que relatando uma história simples de um limpa-chaminés, aborda temas como a procura dos sonhos e a realização pessoal.

O filme, narrado por Canto e Castro e com música dos Madredeus, recupera o “contador de histórias” figura tradicional da literatura oral e hoje tão esquecida pelos mass media.

“Bom dia, Benjamim”, de Nuno Amorim – É uma série de desenhos animados para televisão, em pequenos episódios independentes de 30 segundos cada. Destina-se a crianças entre os 3 e os 7 anos. Cada episódio conta

uma pequena história real ou imaginária da vida do Benjamim. O Benjamim é um miúdo com 6 anos que vive num mundo quase a duas dimensões, uma “flatland” desenvolvida no imaginário visual do livro homónimo (ver notas), onde os pais, os amigos, os brinquedos, os objectos e as acções do quotidiano são por ele observados de forma peculiar. O Benjamim vai na carrinha com o Sr. Bento a caminho da escola, dá calinadas na tabuada, brinca no clube com os amigos e sozinho no quarto, faz de golfinho na banheira, sobe a mais alta montanha do mundo, estraga a canalização da cozinha, liberta o cavalo de pau que estava preso no carrossel, descobre o prazer de lambuzar pudim como um sapo, a emoção de partir um vidro da escola, e a tristeza do desaparecimento do seu gato Ronrom. A série Bom Dia, Benjamim pretende divertir pelas questões que levanta e pela imaginação infantil e prodigiosa do Benjamim, não fugindo a um ou outro momento mais poético, e aliando um carácter pedagógico ao objectivo fundamental de entreter.

“Guilhotina”, de Luís Mouta – Retirado da banda desenhada “Ideias Negras”, de Franquin.

“Carro, Gallarda y Marelo”, de Xose Luis Martinez Carneiro – Um carro de vacas, uma burra e um boi: três raças em vias de extinção num país que vive na internet.

Destaque igualmente para a exibição da longa-metragem de animação espanhola “El Cid – La Leyenda”.

Esta obra de 80 minutos, produzida pela Filmax Animation, e realizada por José Pozo conta a história de Rodrigo, filho de um nobre castelhano, que vê o seu futuro brilhante ser destruído após a morte do seu melhor amigo, Sancho, e de perder o amor da sua vida, Gimena. Lutando contra tudo e contra todos, o herói desta trama pugna pelo reino que lhe pertence e pelo amor que o destino lhe atribuiu.

PALAVRAS  
À SOLTA

No Hospital Santa Maria

**Denúncia de angariação de bebés para adopção**

A denúncia da alegada angariação para adopção de filhos de seropositivos nascidos no Hospital de Santa Maria, está a ser investigada pela Inspeção-Geral da Saúde. O processo envolve os serviços sociais do hospital lisboeta e a Santa Casa da Misericórdia e foi desencadeado por uma queixa anónima realizada em Julho passado.

*Público*

Na Amadora

**Menina de 10 anos morre após operação às amígdalas**

*Correio da Manhã*

O Ministério da Saúde está a promover a discussão pública sobre um decreto-lei sobre produtos de saúde à base de plantas

**Governo avança com prescrição médica da “cannabis”**

*Público*

Doença detectada em duas ovelhas não é transmissível ao homem

**Comissão Europeia confirma primeiros casos de “scrapie” em Portugal**

As duas ovelhas abatidas, em Outubro do ano passado, num matadouro português, têm um “tipo invulgar de scrapie”, garantiu a Comissão Europeia.

*Público*

Depois de triplicar salários

**Saúde duplica regalias a gestores**

Gestores dos hospitais vêem subir a verba para carro de serviço de 20 mil euros para 45 mil euros e também o limite dos cartões de crédito.

*Correio da Manhã*

Sampaio alerta para o desequilíbrio das contas públicas, lança avisos ao Governo e apela ao consenso entre partidos

**Presidente da República arrasa política orçamental**

*Diário de Notícias*

Nova legislação

**Sobredotados vão entrar na faculdade aos 16 anos**

*Diário de Notícias*

**MÉDICOS**  
**DENTISTAS**  
JORGE FERREIRA  
BRUNO MORRIS

SAMS QUADROS  
SAMS \* CGD  
SIM \* MÉDIS

Edifício S. Pedro  
Sala W  
Rua 23, n.º 174  
Telef. 22 734 86 93

**DOMUSGEST**  
GESTÃO DE CONDOMÍNIOS

*Confie na nossa experiência*

Rua 21 n.º 755 - 1.º C (Esq. c/ Rua 26)  
Telefs. 227320866 • Telem. 964875154

**ARMAZÉNS E LOJAS - ESPINHO**

**VENDE-SE ou ALUGA-SE**

- Armazéns c/ 350 m2 e 600 m2
- LOJAS na Rua 19 e Rua 37

Trata o próprio!  
Tel. 96 417 7996 - 96 424 7676 - 96 728 8917



Culminando com um jantar no dia 31

# Académica de Espinho comemora 66 anos

A Associação Académica de Espinho está a preparar a comemoração do seu 66.º aniversário. Para tal, realiza-se, na manhã do próximo domingo, uma missa de sufrágio na Capela de Santa Maria Maior, e uma romagem ao cemitério e colocação de lápides.

Ainda na manhã de domingo será servido um "Porto de Honra" no pavilhão acadêmico, seguido de visita às instalações desportivas.

No próximo dia 31 (sábado) realiza-se (20 horas) um jantar, com entrega de emblemas aos associados com 25 e 50 anos de filiação. As inscrições para o jantar estão abertas até ao dia 27, na secretaria do Pavilhão Arquitecto Jerónimo Reis e na Casa Vitó (Rua 19).

Micaela Santos



*O Sporting de Espinho ainda acalentou a esperança de somar um precioso triunfo, depois de Zacarias ter inaugurado o marcador logo após o início da segunda parte, mas Anselmo concretizou a pressão do Torreense perto do termo do jogo.*

## Com golo de Zacarias em Torres Vedras

# "Tigres" empatam em casa de candidato

Num duelo de candidatas à subida de divisão imperou o equilíbrio de vontade e capacidade. Por um lado, uma equipa que procurava aproveitar a vantagem de jogar no seu próprio reduto; por outro, uma formação que não pretendia arriscar em demasia, jogando pelo seguro, mas sempre atenta a qualquer oportunidade para arrecadar três pontos.

Um ponto para o Torreense e outro para o Sporting de Espinho foi o pecúlio possível e que traduziu os argumentos por ambos apresentados na vigésima jornada da Zona Centro da II Divisão B do futebol nacional.

Jogo no Estádio Manuel Marques, em Torres Vedras.

Árbitro: Bruno Esteves, de Setúbal.

Torreense – Hugo Alves; Janício, Esteves, Miguel Bruno e Filipe Correia; Alexandre, Canoa e Paulo Filipe; Igor, Pateiro e Bernardo.

Treinador: José Rachão. Substituições: Canoa por Luis Pinto (60m) e Filipe Correia por Anselmo (70m).

Sporting de Espinho – Petiz; Bruno Lucas, Paulo Rola, Rolão e Correia; Jójó (César (90+2m), Nélsom e Marco Cláudio; Joel, Carlos Manuel e Zacarias.

Substituições: Carlos Manuel por Kaká (78m), Zacarias por Pedro (86m) e Jójó por César (90+2m).

Treinador: Francisco Barão. Acção disciplinar: Cartão amarelo – Alexandre (17m), Rolão (57m), Correia (69m), Paulo Filipe (75m), Marco Cláudio (82m) e Nelson (90m).

Ao intervalo: 0-0. Marcador: 0-1 – Zacarias (48m); 1-1 – Anselmo (86m).

## II Divisão B - Zona Centro

Resultados	Classificação
Académica B-Vilafranquense ..... 1-2	J V E D M-S P
Alcains-Ac. Viseu ..... 1-3	U. Lamas 20 12 3 5 36-21 39
Oliveirense-Marinhense ..... 0-0	Torreense 20 11 5 4 32-14 38
<b>Torreense-Sp. Espinho ..... 1-1</b>	Sanjoanense 20 11 4 5 32-22 37
OI. Hospital-Estarreja ..... 1-0	<b>Sp. Espinho 20 11 4 5 29-22 37</b>
U. Lamas-Esmoriz ..... 2-2	Esmoriz 20 9 7 4 27-25 34
Águeda-OI. Bairro ..... 1-0	Oliveirense 20 9 6 5 31-20 33
Sanjoanense-Sp. Pombal ..... 3-0	Caldas 20 10 2 8 27-30 32
Pampilhosa-Fátima ..... 3-3	Ac. Viseu 20 9 5 6 27-22 32
Caldas-Portomosense ..... 3-3	Fátima 20 8 5 7 25-29 29
	Alcains 20 7 7 6 32-34 28
	Vilafranquense 20 8 2 10 25-22 26
	Portomosense 20 6 8 6 29-25 26
	Sp. Pombal 20 7 4 9 24-29 25
	Águeda 20 6 6 8 19-29 24
	OI. Hospital 20 5 7 8 18-30 22
	Pampilhosa 20 5 7 8 38-35 22
	OI. Bairro 20 5 6 9 21-28 21
	Académica B 20 5 4 11 23-34 19
	Estarreja 20 4 2 14 24-32 14
	Marinhense 20 3 4 13 10-26 13

### Próxima jornada

- Portomosense-Académica B
- Vilafranquense-Alcains
- Ac. Viseu-Oliveirense
- Marinhense-Torreense
- Sp. Espinho-OI. Hospital**
- Estarreja-U. Lamas
- Esmoriz-Águeda
- OI. Bairro-Sanjoanense
- Sp. Pombal-Pampilhosa
- Fátima-Caldas

### I Liga

Resultados
Beira Mar-Marítimo ..... 2-2
Alverca-Gil Vicente ..... 0-0
Rio Ave-Moreirense ..... 1-1
P. Ferreira-Nacional ..... 1-1
Sp. Braga-FC Porto ..... 0-3
E. Amadora-Belenenses ..... 2-2
Sporting-Académica ..... 2-0
U. Leiria-V. Guimarães ..... 0-0
Benfica-Boavista ..... 3-2

### Classificação

J	V	E	D	M-S	P
FC Porto 18 15 3 0 42-11 48					
Sporting 18 14 1 3 35-17 43					
Benfica 18 11 4 3 37-19 37					
Braga 18 10 3 5 20-19 33					
Beira Mar 18 9 4 5 28-22 31					
Marítimo 18 7 8 3 20-17 29					
Boavista 18 7 6 5 17-14 27					
Nacional 18 7 3 8 27-19 24					
Gil Vicente 18 5 7 6 25-21 22					
Rio Ave 18 5 7 6 19-16 22					
Moreirense 18 5 5 8 15-23 20					
U. Leiria 18 5 4 9 21-30 19					
Belenenses 18 4 7 7 23-31 19					
Alverca 18 5 3 10 18-24 18					
Académica 18 4 3 11 14-23 15					
Guimarães 18 3 6 9 18-25 15					
P. Ferreira 18 4 2 12 10-28 14					
E. Amadora 18 3 2 13 14-44 11					

### Próxima jornada

- Boavista-Beira Mar
- Marítimo-Alverca
- Gil Vicente-Rio Ave
- Moreirense-P. Ferreira
- Nacional-Sp. Braga
- FC Porto-E. Amadora
- Belenenses-Sporting
- Académica-U. Leiria
- V. Guimarães-Benfica

### LIGA de HONRA

Resultados
Salgueiros-Felgueiras ..... 1-1
Sp. Covilhã-Estoril ..... 0-1
Naval-Desp. Aves ..... 0-1
Feirense-Maia ..... 6-1
Portimonense-V. Setúbal ..... 3-3
Penafiel-Marco ..... 0-1
Varzim-Ovarense ..... 5-2
Desp. Chaves-Leixões ..... 1-4
União-Santa Clara ..... 1-1

### Classificação

J	V	E	D	M-S	P
Estoril 18 12 2 4 30-16 38					
Varzim 18 11 3 4 26-17 36					
Naval 18 9 5 4 31-16 32					
V. Setúbal 18 8 7 3 35-25 31					
Penafiel 18 9 4 5 29-21 31					
Salgueiros 18 8 4 6 30-26 28					
Feirense 18 6 7 5 27-23 25					
Chaves 18 6 6 6 18-25 24					
Portimonense 18 6 6 6 25-22 24					
Leixões 18 5 8 5 21-25 23					
Maia 18 6 4 8 29-35 22					
Santa Clara 18 5 7 6 24-24 22					
Felgueiras 18 6 4 8 16-20 22					
D. Aves 18 6 3 9 23-32 21					
Ovarense 18 5 5 8 24-29 20					
Marco 18 5 4 9 16-26 19					
União 18 2 7 9 19-29 13					
Sp. Covilhã 18 3 2 13 16-28 11					

### Próxima jornada

- Santa Clara-Salgueiros
- Felgueiras-Sp. Covilhã
- Estoril-Naval
- Desp. Aves-Feirense
- Maia-Portimonense
- V. Setúbal-Penafiel
- Marco-Varzim
- Ovarense-Desp. Chaves
- Leixões-União

### II DIVISÃO B

#### Zona Norte

Resultados
Vizela-Paredes ..... 2-0
Gondomar-Caç. Taipas ..... 4-1
FC Porto B-Infesta ..... 1-1
Vilanovense-P. Rubras ..... 1-2
Leça-Valdevez ..... 2-2
Lousada-D. Sandinenses ..... 0-2
Freamunde-Ermesinde ..... 3-0
Trofense-Fafe ..... 1-1
Lixa-Sp. Braga B ..... 2-0
Bragança ..... (folgou)

### Classificação

J	V	E	D	M-S	P
Gondomar 19 16 2 1 42-12 50					
D. Sandinenses 19 15 2 2 43-12 47					
Vizela 19 13 3 3 30-15 42					
FC Porto B 19 11 2 6 33-16 35					
Trofense 19 7 6 6 32-30 27					
P. Rubras 19 8 2 9 25-26 26					
Lixa 19 7 5 7 31-26 26					
Freamunde 19 8 1 10 30-21 25					

Paredes 19 6 7 6 23-22 25
Bragança 18 6 6 6 29-33 24
Infesta 19 7 3 9 26-29 24
Sp. Braga B 19 7 3 9 22-29 24
Fafe 19 5 8 6 19-20 23
Valdevez 19 5 7 7 22-28 22
Lousada 19 5 4 10 23-39 19
C. Taipas 19 4 6 9 19-28 18
Ermesinde 19 4 4 11 18-33 16
Vilanovense 19 4 3 12 27-36 15
Leça 19 3 4 12 19-58 13

### Próxima jornada

- Sp. Braga B-Vizela
- Paredes-Gondomar
- Caç. Taipas-FC Porto B
- Infesta-Vilanovense
- P. Rubras-Leça
- Valdevez-Lousada
- D. Sandinenses-Freamunde
- Ermesinde-Bragança
- Fafe-Lixa
- Trofense (folga)

### Zona Sul

#### Resultados

Pinhalnovoense-Sintrense ..... 2-2
Micelense-Farense ..... 2-0
Marítimo B-Odivelas ..... 3-3
Oriental-Pontassolense ..... 4-2
Amora-Barreirense ..... 1-2
Rib. Brava-Sporting B ..... 2-1
E. Vendas Novas-Mafra ..... 0-2
Olhanense-Santo António ..... 4-0
Louletano-Lusitânia ..... 3-0
Camacha-OI. Moscavide ..... 0-0

### Classificação

J	V	E	D	M-S	P
Barreirense 20 15 4 1 34-10 49					
Olhanense 20 14 5 1 43-15 47					
OI. Moscavide 20 11 7 2 27-10 40					
Micelense 20 12 4 4 21-10 40					
Odivelas 20 9 3 8 23-23 30					
Lusitânia 20 9 3 8 25-30 30					
Marítimo B 20 8 5 7 35-26 29					
Amora 20 9 2 9 27-30 29					
Camacha 20 8 5 7 23-24 29					
Rib. Brava 20 7 6 7 21-22 27					
Mafra 20 7 6 7 21-21 27					
E.V. Novas 20 8 2 10 21-25 26					
Oriental 20 7 5 8 24-24 26					
Pontassolense 20 5 8 7 31-31 23					
Louletano 20 5 8 7 19-21 23					
Pinhalnovoense 20 5 6 9 21-27 21					
Sintrense 20 4 6 10 18-29 18					
Sporting B 20 3 5 12 21-32 14					
Farense 20 3 4 13 12-35 13					
Santo António 20 2 4 14 16-42 10					

### Próxima jornada

- OI. Moscavide-Pinhalnovoense
- Sintrense-Micelense
- Farense-Marítimo B
- Odivelas-Oriental
- Pontassolense-Amora
- Barreirense-Rib. Brava
- Sporting B-E. Vendas Novas
- Mafra-Olhanense
- Santo António-Louletano
- Lusitânia-Camacha

### III DIVISÃO - Série A

#### Resultados

Mirandela-Esposende ..... 3-0
Cabeceirense-P. Barca ..... 3-1
Monção-Maria da Fonte ..... 0-0
Cerveira-Vianense ..... 1-2
Sandinenses-Joane ..... 0-1
Montalegre-Valenciano ..... 1-0
Amarens-Santa Maria ..... 1-2
Vilaverdense-Ronfe ..... 2-0
Rebordelo-Valpaços ..... 1-1

### Classificação

J	V	E	D	M-S	P
Valenciano 17 11 3 3 39-14 36					
Joane 17 11 2 4 34-17 35					
Vilaverdense 17 10 3 4 21-9 33					
Vianense 17 10 3 4 30-22 33					
Monção 17 10 3 4 33-13 33					
Santa Maria 17 9 3 5 22-19 30					
Valpaços 17 6 7 4 25-27 25					
Esposende 17 7 4 6 30-35 25					
Cabeceirense 17 7 4 6 26-24 25					
Mirandela 17 7 4 6 25-23 25					
Maria Fonte 17 6 5 6 24-21 23					
Sandinenses 17 6 3 8 16-23 21					
Ponte Barca 17 5 5 7 15-24 20					
Cerveira 17 5 3 9 22-27 18					
Montalegre 17 4 4 9 17-25 16					
Rebordelo 17 3 3 11 19-33 12					
Amarens 17 1 5 11 23-42 8					
Ronfe 17 1 4 12 17-39 7					

### Próxima jornada

- Vilaverdense-Rebordelo
- Amarens-Ronfe
- Montalegre-Santa Maria
- Sandinenses-Valenciano
- Cerveira-Joane
- Monção-Vianense
- Cabeceirense-Maria da Fonte
- Mirandela-Ponte Barca
- Esposende-Valpaços

### Série B

#### Resultados

A. Lordelo-S. P. Cova ..... 2-0
Rio Tinto-Vila Real ..... 3-0
Nogueirense-Ribeirão ..... 1-1
Rebordosa-Pedrouços ..... 1-0
AD Oliveirense-Paços Brandão ..... 2-1
Canelas Gaia-T. Moncorvo ..... 4-3
Lourosa-Fiães ..... 0-0
Régua-Cinfães ..... 0-3
Tirsense-Famalicao ..... 0-1

### Classificação

J	V	E	D	M-S	P
Ribeirão 17 11 3 3 43-24 36					
Fiães 17 11 3 3 33-12 36					
Al. Lordelo 17 10 3 4 24-17 33					
Vila Real 17 8 6 3 20-14 30					
Famalicao 17 9 2 6 24-22 29					
T. Moncorvo 17 7 5 5 33-27 26					
Canelas Gaia 17 7 4 6 31-30 25					
ADOliveirense 17 7 2 8 23-26 23					
Rebordosa 17 6 5 6 25-29 23					
Tirsense 17 7 2 8 23-25 23					
Pedrouços 17 6 4 7 22-24 22					
Rio Tinto 17 5 7 5 22-21 22					
Nogueirense 17 5 5 7 14-17 20					
Lourosa 17 5 5 7 17-21 20					
Cinfães 17 5 4 8 22-29 19					
S. P. Cova 17 4 3 10 27-30 15					
P. Brandão 17 4 3 10 20-27 15					
Régua 17 1 4 12 9-37 7					

### Próxima jornada

- Régua-Tirsense
- Lourosa-Cinfães
- Canelas Gaia-Fiães
- AD Oliveirense-T. Moncorvo
- Rebordosa-P. Brandão
- Nogueirense-Pedrouços
- Rio Tinto-Ribeirão
- Al. Lordelo-Vila Real
- S. Pedro Cova-Famalicao

### Série C

#### Resultados

Mangualde-S. J. Ver ..... 1-1
Anadia-U. Coimbra ..... 2-0
Arrifanense-Social Lamas ..... 2-1
Cesarense-Arouca ..... 2-0
Aguiar Beira-P. Castelo ..... 1-2
Valecambrense-Milheiroense ..... 1-1
Santacombadense-F. Algodres ..... 1-1
Gafanha-Sátão ..... 1-2
Tocha-Tourizense ..... 0-0

### Classificação

J	V	E	D	M-S	P
Tourizense 17 10 6 1 32-19 36					
P. Castelo 17 10 3 4 21-14 33					
Milheiroense 17 8 3 6 27-18 27					
Anadia 17 7 6 4 22-13 27					
Gafanha 17 8 2 7 21-24 26					
Cesarense 17 6 7 4 22-15 25					
Tocha 17 8 1 8 19-18 25					
S. João Ver 17 7 4 6 28-22 25					
Social Lamas 17 7 3 7 24-22 24					
U. Coimbra 17 6 5 6 21-23 23					
Sátão 17 6 5 6 19-27 23					
Arouca 17 6 4 7 21-22 22					
Arrifanense 17 6 3 8 24-32 21					
Santacomb. 17 5 6 6 18-22 21					
F. Algodres 17 4 6 7 22-24 18					
Mangualde 17 3 9 5 19-19 18					
Valecambrense 17 4 5 8 20-23 17					
Aguiar Beira 17 1 4 12 12-35 7					

### Próxima jornada

- Gafanha-Tocha
- Samtacombadense-Sátão
- Valecambrense-F. Algodres
- Aguiar Beira-Milheiroense
- Cesarense-P. Castelo
- Arrifanense-Arouca
- Anadia-Social Lamas
- Mangualde-U. Coimbra
- S. João Ver-Tourizense

## TOTOBOLA

Concurso dos Órgãos de Informação n.º 04/2004, relativo a 25 de Janeiro de 2004. Prognóstico "Defesa de Espinho", Redacção Desportiva:

- FC Porto-E. Amadora ..... 1
- Belenenses-Sporting ..... 2
- Guimarães-Benfica ..... X
- Nacional-Braga ..... 2
- Gil Vicente-Rio Ave ..... 1
- Académica-U. Leiria ..... X
- Moreirense-P. Ferreira ..... 1
- Marco-Varzim ..... X
- Estoril-Naval ..... 2
- Setúbal-Penafiel ..... 1
- Santa Clara-Salgueiros ..... 1
- Maia-Portimonense ..... 1
- Felgueiras-Sp. Covilhã ..... 1



Antigo e carismático  
futebolista do Sp. Espinho

## Faleceu Massas

Faleceu um antigo e carismático jogador de futebol do Sporting de Espinho. Massas, como era conhecido, manteve-se sempre ligado ao clube do seu coração, evidenciando-se como um adepto fervoroso, principalmente nos jogos disputados no Estádio Comendador Manuel de Oliveira Violas, tradicionalmente sentado na bancada central, junto ao banco de suplentes dos "tigres".

A missa do sétimo dia em memória de António Pinhal Gomes da Silva está marcada para as 19 horas do próximo sábado, na Igreja Matriz de Espinho.

Futsal – II Nacional

## Novasemente aproxima-se da liderança

Ao vencer por 3-1 no reduto do Lameirinhas, o futsal da Novasemente igualou o Rio Ave na segunda posição do Campeonato Nacional da II Divisão, que é liderado pelo UTAD.

Por seu turno, o Sporting de Silvalde perdeu (8-3) em S. Pedro de Afins, em jogo relativo ao Campeonato Nacional da III Divisão.

Melhor estiveram os juniores da Novasemente, que (em casa) venceram (3-2) o Santiago, em encontro do Campeonato Distrital.

Hóquei de sala

## Duas mãos cheias de golos academistas

A Académica de Espinho (con)venceu por 10-0 o Perosinho, em jogo de hóquei de sala correspondente ao Campeonato Nacional da I Divisão.

Também em casa, os juniores academistas cederam (5-7) ante o Lousada.

Resultado negativo (2-4) foi igualmente registado, em casa, pela equipa sénior feminina perante o Ramaldense.

Eleições no Rio Largo

## Listas entregues até amanhã

O Rio Largo Clube de Espinho vai realizar no dia 30, às 21.30 horas, na sede do clube, uma Assembleia Geral eleitoral.

A entrega das listas candidatas aos corpos gerentes deverão ser dirigidas ao presidente da Assembleia Geral, conforme foi estabelecido na última reunião, e deverá ser feita, impreterivelmente, até amanhã (sexta-feira), também na sede do clube.

Entretanto, caso não seja apresentada qualquer lista candidata, a Assembleia Geral irá proceder à nomeação de uma comissão administrativa para gerir o clube até à altura em que se encontre uma solução para a sucessão directiva.

Futebol do Sp. Espinho

## Juniores e iniciados nas fases finais

Duas vitórias. Duas boas vitórias das equipas de futebol, juniores e iniciados A, do Sporting Clube de Espinho, concluindo, assim, a primeira fase do Campeonato Distrital de Aveiro das respectivas categorias.

A equipa e iniciados A, liderada por Luis Freitas, goleou o Lourosa (5-0), no campo de treinos do Sporting de Espinho. Os autores dos golos dos 'tigres' foram Gustavo, Hugo Oliveira (2) e Tiago Dias (2).

A equipa de iniciados do Sporting de Espinho ficou apurada, juntamente com o Cucujães, Rio Meão, Arri-

fanense e Fiães para a fase final que irá decidir qual das equipas irá participar no

Campeonato Nacional daquela categoria, sendo, portanto, a campeã distrital.

Os juniores, liderados por Manuel José, venceram, no campo de treinos do Sporting de Espinho, no sábado, a equipa do Milheiroense, por 2-0. Os golos foram apontados por Hugo Pereira e por Carlitos. Também neste escalão o Sporting de Espinho concretizou a passagem à fase final, juntamente com o União de Lamas, S. João de Ver, Esmoriz e Fiães, ao obter o segundo lugar da tabela classificativa com 38 pontos (11 vitórias, cinco empates e duas derrotas).

*Manuel Proença*

Árbitro agredido no futebol popular

*A equipa dos  
Leões Bairristas,  
ao perder,  
em casa, com  
os Magos de Anta  
por 3-6, ficou  
mais afastada  
do primeiro lugar,  
estando a cinco  
pontos do líder,*

*o Cantinho  
da Rambóia.  
Esta série de  
maus resultados  
poderá ser  
a consequência  
do mau estar  
no seio da equipa  
de futebol,  
depois do recente  
abandono  
da chefia  
do departamento  
de futebol  
de Armindo Neves.*

*Manuel Proença*

Quem ganhou foi a equipa dos Magos de Anta que não deixaram fugir o Cantinho, passando para a frente dos Leões e assumindo a perseguição à equipa da Avenida 8.

Na II Divisão, a violência voltou aos jogos. Aconteceu no encontro entre o Corredoura e o Estrelas da Ponte de Anta que acabou por ser interrompido aos 70 minutos, quando um jogador da equipa de Anta agrediu o árbitro.

No sábado regressa a segunda eliminatória da Taça Cidade de Espinho, com os seguintes encontros às 14.30 horas:

Associação de Esmojães-Rio Largo, no campo do REE; Morgados-Cruzeiro, no campo de Guetim; Quinta de Paramos-Águias de Paramos, no campo da Idanha; Leões Bairristas-Estrelas da Divisão, no campo da Seara, em Silvalde; Canários-Águias de Anta, no campo da Zona; Bairro da Ponte de Anta-Cantinho da Rambóia,

## Leões estão cada vez mais longe do título

no campo do Rio Largo; Lomba-Estrelas Vermelhas, no Complexo de Paramos; Desportivo Regresso-Aldeia Nova, no campo de Casufas.

### I Divisão

Cantinho-Lomba .....	4-2
A. Esmojães-Rio Largo .....	3-1
Guetim-Águias Anta .....	2-2
Leões-Magos .....	3-6
J. Outeiros-Ag. Paramos .....	1-1

### Classificação

	J	V	E	D	F-C	P
Cantinho	8	6	2	0	19-9	20
Magos	8	5	1	2	15-9	16
Leões	8	5	0	3	15-16	15
Rio Largo	8	4	1	3	12-10	13
A. Esmojães	8	3	2	3	14-12	11
Ág. Paramos	8	3	1	4	13-15	10
Guetim	8	2	2	4	11-15	8
Lomba	8	2	1	5	10-14	7
Ág. Anta	8	1	3	4	11-14	6
J. Outeiros	8	1	3	4	11-17	6

### Próxima jornada

J. Outeiros-Leões  
Lomba-Ág. Paramos  
Guetim-Cantinho  
Rio Largo-Magos  
A. Esmojães-Ág. Anta

### II Divisão

Corredoura-EP Anta .....	3-0
Império-Canários .....	1-0
GD Outeiros-D. Regresso .....	3-0
Q. Paramos-Aldeia Nova .....	6-1
GD Idanha-Cruzeiro .....	2-3

### Classificação

	J	V	E	D	F-C	P
Q. Paramos	8	6	1	1	24-8	19
GD Outeiros	8	3	5	0	13-6	14
Cruzeiro	8	3	5	0	15-9	14
Império	8	3	3	2	18-17	12
Corredoura	8	4	0	4	17-17	12
GD Idanha	8	3	0	5	10-13	9
EP Anta	8	2	2	4	17-23	8
Aldeia Nova	8	2	2	4	14-20	8
Canários	8	2	1	5	11-17	7
D. Regresso	8	1	2	5	13-22	6

### Próxima jornada

Canários-EP Anta  
GD Idanha-Aldeia Nova  
Cruzeiro-Corredoura  
Império-D. Regresso  
GD Outeiros-Q. Paramos

### III Divisão

BP Anta-E. Divisão .....	0-2
GD Ronda-DP Anta .....	2-2
Novasemente-E. Vermelhas .....	1-4
Morgados-J. Estrada .....	3-1
Folgou o Corga	

### Classificação

	J	V	E	D	F-C	P
Morgados	7	6	0	1	14-8	18
E. Vermelhas	7	5	0	2	25-9	15
E. Divisão	7	5	0	2	19-9	15
BP Anta	7	5	0	2	20-11	15
J. Estrada	8	3	1	4	15-16	10
Novasemente	7	3	1	3	16-18	10
DP Anta	7	2	1	4	15-18	7
GD Ronda	7	0	2	5	5-20	2
Corga	7	0	1	6	7-27	1

### Próxima jornada

Novasemente-Morgados  
Corga GD Ronda  
DP Anta-BP Anta  
E. Divisão-E. Vermelhas  
Folga o Juvent. da Estrada





Foto VÍTOR LANCHA

## Voleibol – Taça de Portugal

# 'Tigres' em frente

Ficou concluída, no sábado, a primeira fase do Campeonato Nacional da Divisão A1 de voleibol, em seniores masculinos, com a passagem do Sporting Clube de Espinho aos 'play-off' de apuramento do campeão nacional. Os 'tigres' venceram,

na última jornada, a equipa do Marítimo por 3-0 (30-28, 29-27 e 25-16).

De salientar, novamente, a prestação de Sandro Correia que contabilizou 17 pontos, seguido de Kibinho, com 15.

A Académica de Espinho, já

afastada da luta pelo título, acabou por ser derrotada em Matosinhos, ante o Leixões, por 3-1 (23-25, 25-17, 25-15 e 25-21).

Entretanto, na quinta-feira, a equipa sénior masculina do Sporting Clube de Espinho afastou o Vilacondense da Taça de Portugal, ao vencer o seu adversário por 3-0. Os pupilos de Rui Pedro Silva irão defrontar, nos quartos-de-final daquela prova, a equipa do Castelo da Maia, no pavilhão do seu adversário.

Também para a Taça de

Portugal, a equipa feminina do Sporting Clube de Espinho foi afastada, nos quartos-de-final, pelo Ginásio Vilacondense, ao perder por 1-3.

Entretanto, em jogo da Divisão A2, a equipa sénior feminina dos 'tigres' venceu o Lagoense por 3-0. A equipa B masculina, também na A2, venceu, em casa, o CDUP, por 3-2.

Por fim, o Clube de Voleibol do Sporting de Espinho foi ao terreno do Castelo da Maia vencer a equipa B por 3-1.

**Manuel Proença**

Foto VÍTOR LANCHA



## Atletismo na Nave Polivalente

# Quatro equipas apuradas

As equipas masculinas do GRECAS, JOMA, Grupo Desportivo do Estreito e Clube Sport Marítimo garantiram no domingo, na Nave Polivalente, o apuramento (provisório) para a fase final do Campeonato Nacional de Clubes em pista coberta 2004.

A fase final da competição terá lugar nos próximos dias 31 de Janeiro e 1 de Fevereiro na Nave Polivalente.

Clubes apurados directamente para a fase final em função das classificações obtidas na temporada anterior são os seguintes:

Masculinos: Sporting Clube de Portugal, Sport Lisboa e Benfica, Futebol Clube do Porto, Maia Atlético Clube – Real Seguros.

Femininos: Sporting Clube de Portugal, JOMA, Centro de Atletismo da Madeira e Futebol Clube do Porto.

## Regresso aos 40 anos

# Vítor Hugo marca na goleada academista

Vítor Hugo regressou à competição do hóquei em patins. Não como seleccionador nacional, nem como técnico de qualquer equipa, mas sim como jogador... da sua Académica de Espinho!

E com Vítor Hugo, em visível forma física, aos 40 anos, a Académica de Espinho goleou (7-0) no reduto do Académico do Porto.

Goleada que começou – registe-se também – com um tento de Vítor Hugo.

E assim para a história do hóquei em patins (e da Académica de Espinho)... mais um golo de Vítor Hugo (e um cartão amarelo)!

## Andebol

# Sp. Espinho empata

A equipa de andebol sénior do Sporting Clube de Espinho empatou (21-21) em Vila Praia de Âncora, frente ao Afifense, em jogo do Campeonato Nacional da III Divisão, Zona Norte.

A apenas três jornadas do final da primeira fase, a equipa espinhense mantém a segunda posição, a três pontos do primeiro classificado, o Callidas. No domingo, pelas 18.30 horas, os 'tigres' irão defrontar a equipa do Manabola, no pavilhão do Sporting de Espinho. Este empate dos espinhenses foi arrancado a ferros, uma vez que, durante a primeira parte tiveram um desempenho desastroso. Ao intervalo perdiam por 11-8.

O segundo tempo foi de recuperação, com uma prestação ainda um pouco atribulada no princípio.

Eis a equipa do Sporting de Espinho, liderada por Alfredo Oliveira:

Paulo Moura (gr), Pedro Ventura, Victor Gil (5), Fernando Costa (1), Miguel Jesus (1), Leonel Santos (7), Alberto Ferreira (cap) (2) – sete inicial; António Ferreira (3), Miguel Pinto (2), Hugo Valente, Luís Isidoro, José Soares, Dário Fernandes (gr) e Marco Cardoso.

Entretanto, a equipa de juvenis do Sporting de Espinho, sob a liderança de Ricardo Tavares e de José Pinto, venceu o Canelas por 40-30.

Eis a equipa:

Paulo Silva (gr), Ivan Freitas, Nuno Carvalho, Pedro Ribeiro, Igor Leite (cap), Rui Cordeiro, André Fragoso – sete inicial; José Almeida (gr), Gustavo Silva, Victor Soares, Gustavo Casal e André Neves.

Por fim, a equipa de iniciados 'A' do Sporting de Espinho, liderada por Joel Freitas, foi à Palhaça vencer a ADREP por 37-26 com os seguintes jogadores:

Sérgio Gouveia, Nuno Cardoso, Eduardo Portela, Filipe Meneses, Ivan Gonçalves, Ricardo Moreira (gr), Miguel Esteves, Leonel Pinto, André Neves e Jorge Cruz.

A equipa de iniciados 'B', liderada por Pedro Santos, não teve sorte e perdeu, em casa, com o Albergaria, por 31-10 com os atletas Daan Garcia (gr), Ruben Tavares, Carlos Câmara, Rui Caprichoso, Abrahm Quintas, Nuno Cardoso, Jorge Cruz, Ricardo Vivas, Ricardo Duarte, Daniel Loureiro e Patrick Alves.

Por fim, os minis, orientados por Hugo Valente, venceram, em Avança, a equipa do Estarreja, por 16-4, com os jogadores Luís Correia (gr), José Ferreira, João Fonseca, João Pinhal, Luís Correia, João Amorim, Rodrigo Gouveia e Nelson Carvalho.

Eis os encontros para o fim-de-semana:

Sporting de Espinho-Manabola (seniores), domingo, às 18.30 horas; Águeda-Sporting de Espinho (juvenis), sábado, às 21 horas; Sporting de Espinho 'B'-Monte (iniciados), domingo, às 10 horas; Sporting de Espinho-Oleiros (infantis), domingo, às 11.30 horas.



Os 17 nadadores dos Sporting de Espinho, estiveram em plano de evidência pela classificação colectiva, assim como, pela obtenção de tempos para o Campeonato Nacional. Foi o caso das atletas Cláudia Ferreira e Ana Sá na prova de 100 metros mariposa com os tempos 1:15:58 e 1:15:75 (recorde pessoal) respectivamente. Ao mesmo nível estiveram as atletas Inês Cabral que na prova de 50 metros livres 29:92 (melhor tempo da época) ficou a escassos 52 centésimos do tempo admissão ao Campeonato Nacional (TAC) e a 30 centésimos do seu recorde pessoal) e nos 100 metros livres, 1:06:87, escassos 80 centésimos do seu recorde pessoal excelentes tempos da atleta que se encontra ainda a recuperar de uma lesão.

A atleta Isa Sabença, no seu primeiro ano como Júnior, obteve na prova de 100 metros bruços, o tempo de 1:24:03, recorde Pessoal, ficando assim a apenas três segundos do TAC, e 200 metros bruços 2:57:32 estando neste momento da época a apenas quatro segundos do TAC. Nos 200 metros estilos, esta atleta obteve o tempo de 2:41:99, o seu melhor tempo de sempre nesta distância, e nos 400 metros livres 4:11:60 (recorde pessoal).

A atleta Luisa Tavares nos 200 metros livres obteve o tempo de 2:26:53 (recorde pessoal); nos 800 metros livres 10:44:46 (recorde pessoal); nos

100 metros costas 1:15:08 (recorde pessoal); nos 200 metros costas 2:41:13 (recorde pessoal). A atleta Raquel Lima na prova de 100 e 200 metros bruços conseguiu o melhor tempo da época 1:29:20 e 3:07:40, respectivamente.

Rosa Catarino, na prova de 200 metros mariposa, obteve o tempo de 3:01:58 e atingiu o recorde pessoal na prova de 800 metros livres com 11:27:84, retirando 35 segundos ao tempo atingido anteriormente.

A atleta Ana Sá na distância de 50 metros livres obteve o tempo de 33:02 ficando a poucos quatro centésimos do seu recorde pessoal. Na prova de 200 metros estilos, com 2:49:48 obteve o seu melhor tempo da época. Cláudia Ferreira na distância de 100 metros livres, com 1:08:66, também conseguiu o melhor tempo da época. Nos 400 metros livres, Cláudia percorreu a distância em 5:18:19. Nos 200 metros mariposa esta atleta conseguiu o tempo de 2:50:42, provas que ficaram relegadas para segundo plano com a magnífica obtenção de TAC (em parceria com a atleta Ana Sá) aos 100 metros mariposa.

A atleta Tâmara Pinto nadou a prova de 200 metros costas com o tempo 3:03:00, seu novo recorde pessoal. Isabel Moreira por sua vez, nos 200 metros livres obteve novo recorde pessoal com a marca 3:00:42.

No masculino o Sporting Clube de Espinho participou com António Silva, o único sénior a

## Natação do Sp. Espinho foi a quinta melhor em Aveiro

# Recordes... muitos!

*Os atletas de natação pura do Sporting Clube de Espinho demonstraram no fim-de-semana, em Anadia, no Torneio Regional de Clubes, o crescendo de forma, com a obtenção de tempos que lhes permitiram numa luta desportiva até à última prova, resgatar desta forma o quinto lugar entre as 11 equipas da Associação de Natação de Aveiro (ANA). O Sporting Clube de Espinho obteve a quinta melhor classificação, por equipas, no distrito de Aveiro.*

Paulo Freitas

representar a equipa, que nadou a prova de 100 metros bruços com a marca de 1:20:40; 50 metros livres, 31:53 e 200 metros bruços, 2:55:10, reti-

rando três segundos ao seu tempo. Arsénio Miguel nadou os 100 metros livres (estafeta) com a marca de 1:07:33 (recorde pessoal); 100 metros

mariposa 1:16:09 (recorde pessoal); 100 metros costas 1:14:54, recorde da época; 200 metros costas 2:38:21 (recorde da época) e 200 metros estilos, 2:41:71, também recorde da época até ao momento. O atleta Gustavo Silva defendeu o Sporting de Espinho nos 100 metros livres, com o tempo de 1:02:77, recorde pessoal a dois segundos e 77 centésimos do TAC. Na prova de 200 metros livres 2:17:63 (recorde pessoal); 400 metros livres, 5:04:47 (recorde pessoal); 1500 metros livres 20:27:74 (recorde pessoal). João Félix nos 400 metros livres, conseguiu o tempo de 5:05:05 (recorde pessoal); nos 200 metros mariposa 3:33:72 (recorde pessoal). Artur Costa nadou os 100 metros livres onde atingiu o tempo de 1:11:37; nos 200 metros livres, 2:36:40 (recorde pessoal); nos 100 metros bruços, 1:32:68 e nos 200 metros bruços, 3:14:00 (recorde pessoal). Renato Sanguedo nadou a prova de 200 metros costas e atingiu o tempo de 3:26:84 (recorde pessoal). O atleta Rui Aires nadou os 100 metros costas em 1:19:56 (recorde pessoal); os 100 metros mariposa em 1:21:14; os 200 metros mariposa em 1:14:58 (recorde pessoal) e os 200 metros estilos em 2:51:86, a um segundo e 86 centésimos de tempo de admissão aos Campeonatos Zonais – por idade – (equiparado aos nacionais). Por último o atleta João Brandão defendeu os 'tigres' na prova de 50 metros livres com a mar-

ca 35:02 (recorde pessoal).

Nas estafetas femininas 4x100 metros estilos, as atletas Luisa Tavares (costas), Isa Sabença (bruços), Cláudia Ferreira (mariposa) e Inês Cabral (livre) cumpriram a distância em 5:08:28; em 4x100m livres, Cláudia Ferreira, Raquel Lima, Isa Sabença e Inês Cabral obtiveram a marca 4:31:92.

Nas estafetas masculinas 4x100 metros estilos os atletas Arsénio Miguel (costas), António Silva (bruços), Rui Aires (mariposa) e Gustavo Silva (livre) cumpriram a distância em 5:05:46. Nos 4x100 metros livres os atletas Arsénio Miguel, Artur Costa, António Silva e Gustavo Silva conseguiram 4:23:42.

Assim, resultado da magnífica exibição dos 'tigres' é o seguinte: dois tempos de admissão ao Campeonato Nacional individual; 29 recordes pessoais e sete melhores tempos da época. "Pode concluir-se que foi um fim-de-semana notável para a natação da cidade de Espinho, que mesmo sem apoios, com excepção de pequenos donativos, tudo continuará a fazer para que os êxitos dos seus atletas sejam reconhecidos, não apenas a nível regional (como foi o caso) mas também ao nível nacional, como iremos demonstrar no Campeonato Nacional de Clubes, que irá ter lugar em Abrantes nos dias 31 de Janeiro e 1 de Fevereiro próximos" – referiram, em jeito de balanço, os responsáveis pela secção de natação do Sporting de Espinho.



### OPINIÃO

### CRÓNICA DE LISBOA

Serafim Marques

## A importância do timoneiro (no desporto)

Tal como no comando de um barco em mares de tempestade, no qual sobressai a valia, a inteligência, a experiência, a coragem e a capacidade de liderança do seu comandante, para segurar o leme e manter unida a tripulação, também no futebol de hoje, tal como nas empresas, nas escolas e noutras instituições, se torna cada vez mais importante essa esta figura, no caso, os dirigentes dos clubes, sejam eles pequeninos ou grandes.

O amadorismo e o "amor" ao clube, mesmo que com os bolsos endinheirados já não são, nos tempos que correm, predicados suficientes para "comandar" um barco (clube) cujo orçamento pode envolver milhões (mesmo ainda em contos), mas acima de tudo que move muitas paixões e daquelas que podem destruir os alicerces que se pretenda construir.

Sedentos de glória, mesmo que seja apenas por uma vitória sobre o seu "rival e vizinho", os adeptos não têm paciência para deixar amadurecer um qualquer projecto sócio-desportivo e, perante isto, os dirigentes vêem-se, permanentemente, pressionados pelos sócios que exigem vitórias a qualquer preço e, com essas atitudes criam, quase sempre, os ambientes fortemente adversos para todos, sejam jogadores, treinadores e dirigente.

A falta de paciência é uma característica dos adeptos portugueses. A primeira vítima é o árbitro. E, muitas vezes, também os jornalistas são "culpados" da derrota da equipa. Havendo estes dois "bodes expiatórios", folgam os jogadores, se jogaram mal, folga o treinador, se tomou as opções menos aconselhadas ou os dirigentes que não souberam "comprar" os jogadores e dirigir o clube. Depois, em "casa onde não há pão, todos ralham e ninguém tem razão" e despede-se o treinador que poderá ter passado de "bestial" a besta num ápice de tempo. Assim, até os dirigentes se envolvem em polémicas e cisões entre eles que perpassam para a "praça pública", aumentando as fragilidades da equipa/clube.

É por isso que o futebol profissional e mesmo outras modalidades semi-amadoras ou profissionais, necessitam, cada vez mais de dirigentes competentes e que percebam de gestão sócio-desportiva. Que saibam ainda formar uma equipa dirigente complementar nas competências e que funcione como uma verdadeira equipa, mas liderada por um homem (poderia ser uma mulher) que seja um verdadeiro timoneiro. Que acima de tudo, saiba definir pelouros, coordenar tarefas e as delegue, deixando de ser o centralizador e motive essa mesma equipa dirigente, liderando-a. Só assim, mesmo num "clube de bairro", a gestão sócio-desportiva de um clube tem condições para ter sucesso, embora na proporção do seu universo e dos seus recursos. Isto é, o modelo de gestão é válido para todos os clubes, porque acima de tudo a "matéria-prima" de um clube são as pessoas – atletas, treinadores, seccionistas e, mais importante do que tudo, são os adeptos, aqueles que são a razão de ser do próprio clube, porque

sem adeptos, o clube não passará duma organização fechada ou dum "clube de amigos", como aliás se foram convertendo alguns dos muitos clubes antigos que estão convertidos em "clube da sueca" (cartas).

No nosso futebol e nos "tempos modernos" tem havido e ainda há excelentes "casos de estudo" de dirigentes nos dois "modelos" aqui citados, isto é, dos "bons timoneiros" mas também do modelo "anarca", prepotente, isto é, daqueles "quero, posso e mando" ou "o clube sou eu". Alguns deste tipo ainda têm a virtude" de comandar o barco para o sucesso, pelo menos no campo desportivo, mas outros "afundam" a equipa e o clube. Tentam empurrar, borda fora, alguém que o alerte e grite:

"Comandante, o barco está a meter água!", ou "Estamos a ir para o destino errado..."

Já vimos este filme várias vezes, mas as novas versões cinéfilas vão-se repetindo, mesmo que outros já tenham descoberto novas formas de gestão e levem a dianteira, rumo a uma nova forma de gestão sócio-desportiva. Será preciso um naufrágio, para depois arrumar a casa? E os adeptos, muitos deles cada vez mais "ingénuos", deixam-se embalar por falsas promessas. Na altura das eleições, vota-se naquele que mais promete, mesmo que sabendo-se que não vai cumprir. A história repetir-se-á nas eleições seguintes. Sem um bom timoneiro (dirigentes, mas também treinador) não há equipa que resista aos desaires, mesmo que a valia do plantel seja boa.

Custa a entender isto no futebol, se é válida em todas as outras actividades da sociedade? Será que o futebol não aprende e continua a mover-se por caminhos da ilusão, convencido que as patacas não acabam?

A crise está para ficar, principalmente nas instituições com formas de gestão caducas.

Acordem, antes que a crise torne ainda mais difícil a recuperação das instituições que são os clubes desportivos!

## Ano Novo, casa nova

Valor de Prestações Mensais:

T2 = 149,65 Euros (30.004\$00)

T3 = 219,38 Euros (43.983\$00)

vende-se APARTAMENTOS DE LUXO

Cozinha equipada c/ electrodomésticos

Paços de Brandão / Tlm. 91 772 92 92

## Gabinete de Radiologia de Espinho

DR. JORGE NUNES DE MATOS  
DR.ª MARIA DO CARMO VASCONCELOS  
DR.ª HELENA CUNHA

Médicos especialistas:

Radiologia Digital \* Radiologia Dentária \* Ecografia  
Mamografia Digital \* Densitometria Óssea \* TAC

Acordos com: ADSE, SAMS, PORTUGAL TELECOM, PSP, GNR, CGD, ACASA, MINIST. JUSTIÇA, CTT, MEDIS e SNS

Consultório: R. 20 n.º 1436 r/c • Telef. 227341975 - 227314650 • Fax: 227318963  
Horário: Das 08h30 às 13h00 e das 14h00 às 19h00

## VENDE-SE T1 - T2 - T3 - T4 ESPINHO E ARREDORES

Se anda a pensar comprar a sua casa temos várias opções nos melhores locais aos melhores preços. Nas ruas 18, 19, 20 e 23 em Espinho. Vendemos directamente c/ 5% desc. + oferta de electrodomésticos. Temos também uma moradia na Rua 27 em Espinho com loja no R/C e habitação no 1.º Andar remodelada.

Trata o próprio! Marque a sua visita ao local  
Tel. 96 417 7996 - 96 424 7676 - 96 728 8917



## OS NOSSOS CLASSIFICADOS • OS NOSSOS CLASSIFICADOS

## ADVOGADOS

DR. J. MOREIRA DE SOUSA - Advogado - Escritório: Rua 23 n.º 773-1.º Dt.º. Telef. 227342022 c/ Fax 227319505.

## ALUGA-SE

QUARTOS, c/ casa de banho privativa, c/ cozinha, pequeno almoço, tratamento de roupa, garagem e TV Cabo mais Sport TV. Telef: 227340002 ou 227348972.

APARTAMENTOS T0, T1, T2 e T3. Totalmente equipados, com TV Cabo mais Sport TV, telefone, garagens, limpezas. Rua 62 n.º 156. Telefone: 227310851/2 - Fax: 227310853.

LOJA c/ 160 m2, no centro de Espinho. T2 para renda jovem (375 Euros) na Lapa. Tlm. 919690655.

ARMAZÉNS, junto a Espinho, boa localização: 80 m2 (70 contos - 349,16 Euros); 100 m2 (90 contos - 448,92 Euros); 120 m2 (100 contos - 498,80 Euros). Contacto: 919831732.

APARTAMENTO T3 - Rua 26 - Espinho. Telef. 227342161.

CASA c/ 2 quartos, sala jantar, cozinha, casa de banho. Rua 11, n.º 769 - Espinho. Telef. 227314714.

ARMAZÉM c/ 270 m2 - Zona Espinho Monte Lirio. Contactar tlm. 917725655.

EM SILVALDE - CASA r/c tipo vivenda, c/ 2 salas, 2 quartos + 1, garagem, anexo e jardins. Telef. 227342327 (melhor hora até às 13 ou depois das 17 horas).

ESCRITÓRIO/ARMAZÉM - Rua 14, junto à Auto-Viação Espinho. Tlm. 934451755.

## COMPRAS

TERRENO de 2.000 m2 a 4.000 m2, para investimento agrícola. Arredores de Espinho. Tlm. 917341212.

## MÉDICOS

- OTORRINO

DR. JOAQUIM FERREIRA MENDES - Médico especialista em ouvidos, garganta e nariz. Clínica Geral. Rua 9 n.º 295-2.º Esq. Telef: 227341710.

- PSICÓLOGO - CLÍNICO

Dr. ANTÓNIO LIMA NOGUEIRA - PSICANALISTA - Crianças, adultos, casais - Diagnósticos - Super-visão de psicoterapeutas. Espinho: 227323897.

## OFERTAS

EDUCADORA faz serviço de baby-sitting no seu domicílio junto a Espinho, dos 4 meses aos 8 anos. De sexta-feira, a partir das 19 horas até domingo às 21 horas. Tlm. 918424279.

## PRECISA-SE

COSTUREIRAS (m/f) c/ prática para atelier, na zona de Espinho. Tlm. 969858745.

## SERVIÇOS

ESTOFADOR - Restauro todo o tipo de sofás, cadeiras, etc. Orçamentos grátis. Telef. 227344090. Rua do Passo Velho, n.º 217 - Anta.

ESTÚDIOS - LABORATÓRIOS VÍDEO - Gravamos em DVD'S as suas cassetes de vídeo - VHS - V8 e Super 8mm. Acompanhe a tecnologia gravando em DVD. Telemóvel 918735306 e 962788407.

PINTURAS DE CONSTRUÇÃO CIVIL - Remediações - interior e exterior. Serviços de pintura, pladur, azulejos, pichelaria, carpintaria, serviços geral. Com 20 anos de experiência. Tlm. 914161216 - José Oliveira - Paços Brandão.

EXECUTO todo o género de serviços em pequenas e grandes reformas. Na arte de pedreiro, trolha, ladrilhador, pintor e saneamentos. Deslocação para qualquer lado. Sr. Américo (Anta - Espinho). 916250160 ou 220808936 (depois das 18 horas).

## VENDE-SE

T3 USADO - Bom estado, c/ lugar de garagem, fogão de sala. Rua 35 (frente à Escola Gomes Almeida - Espinho), perto do Hospital e Centro de Saúde. Virado a Sul/Poente. Tlm. 962441035.

VENDE-SE no centro de Espinho, T4 Dúplex, T3 e Loja c/ 80 m2. Tlm. 919690655.

T3 c/ garagem individual p/ 2 carros. Usado, ótimo estado. Rua 21/30, Espinho. Tlm. 933251802 - 227324627.

VENDEM-SE 2 garagens juntas por 10.500 Euros, em espaços demarcados de edifício próprio. Próximo da Estação da CP. Tlm. 964451712.

OPEL VECTRA 1.6 - 80.000 km - Ano 96. Ar condicionado, computador de bordo, rádio c/ CD. Contactar: tlm. 968470357.

T3 - BLOCO SOLVERDE, junto ao Liceu - Anta. Tlms.: 966480081 ou 968670340.

T1 - VENDO (o próprio) como novo. Cozinha equipada. Só 58.400 Euros. Tlm. 917060170.

MORADIAS tipo T3 e T4 - Esmoriz. Novas, com todo o equipamento. Marque sua visita. Tlm. 936779775 / 936779778.

LOTE com 789 m2 - Esmoriz - Praia. Só 99.759 Euros. Tlm. 936779775 / 936779778.

APARTAMENTO T3 - Boas áreas. Com lugar garagem e arrumo. Junto Escola Secundária. Como Novo - 92.277 Euros - Esmoriz. Tlm. 936779775 / 936779778.

APARTAMENTOS T2 e T3 - Novos - Praia Esmoriz. Tlm. 936779775 / 936779778.

T3 NOVO - Santa Maria da Feira - 94.770,00 Euros (19.000 c.), c/ garagem individual, fogão de sala c/ recuperador de calor, aquecimento central, suite, roupeiros. tlm. 914721645 - 256387250.

T3 DÚPLEX - Centro de Espinho. Usado c/ garagem, área 200 m2. Bons acabamentos. Tlm. 918403765 - 914970203.

T2 USADO, frente ao mar, com aquecimento central, lareira c/ recuperador de calor e alarme. Tlm. 966344583.

DÚPLEX, novo, no centro de Espinho, área de 170 m2, garagem fechada para 2 carros. Tlm. 964241942.

T-2 ESPINHO, usado em ótimo estado, excelente garagem e arrumos. Ótimo preço. Tlm. 964241942.

T-3 ESPINHO, novo, localização central, terraço virado a sul, aquecimento central, persianas eléctricas, prédio pequeno, com 3 arrumos e garagem. Excelente preço. Tlm. 964241942.

T-3 ESPINHO, usado, bem localizado, com lareira, garagem e arrumos. Só 105.000 Euros. Tlm. 964241942.

BAZAR ESPINHO - Entrada p/ trespasse - Bons clientes e movimento, estac. privado 4 carros, fotoc. a cores, máq. registadora. Renda 275,00 Euros. Motivo: retirada p/ estrangeiro. Apenas 35.000 Euros (7.000 c.). Tel. 227830042 - 227310282.

## FARMÁCIAS DE SERVIÇO

Sexta (23) - CONCEIÇÃO ..... R. S. Tiago, n.º 709 - Silvalde - Tel. 227311482  
 Sábado (24) - TEIXEIRA ..... Ctr. Com. Solverde/1 - Avenida 8 - Tel. 227340352  
 Domingo (25) - SANTOS ..... Rua 19, n.º 263 - Tel. 227340331  
 Segunda (26) - PAIVA ..... Rua 19, n.º 319 - Tel. 227340250  
 Terça (27) - HIGIENE ..... Rua 19, n.º 293 - Tel. 227340320  
 Quarta (28) - GRANDE FARMÁCIA ..... Rua 8, n.º 1025 - Tel. 227340092  
 Quinta (29) - CONCEIÇÃO ..... R. S. Tiago, n.º 709 - Silvalde - Tel. 227311482

## OS NOSSOS CLASSIFICADOS • OS NOSSOS CLASSIFICADOS



## Assembleia Geral Extraordinária

Convocatória

Nos termos do artigo 87.º dos Estatutos do Sporting Clube de Espinho, convoco uma Assembleia Geral Extraordinária, a realizar no dia 29 de Janeiro de 2004, pelas 21 horas, no Salão Nobre José Almeida (Jó), na sede do clube, com a seguinte

## ORDEM DE TRABALHOS:

## Discussão e aprovação da proposta de novos Estatutos do Sporting Clube de Espinho.

De acordo com os Estatutos, só poderão participar na Assembleia Geral, os associados com as quotas em dia.

Se à hora marcada para o início da sessão não estiver reunido o número de sócios estabelecido pelos Estatutos, a Assembleia Geral funcionará uma hora depois com os sócios presentes.

Espinho, 19 de Janeiro de 2004

O Presidente da Assembleia Geral,  
 a) *Napoleão Soares Pereira Guerra*

AMPEP

## FORMAÇÃO PROFISSIONAL\*

Estimado(a) Empresário(a)

A AMPEP, entidade certificada pelo INOFOR, está a promover Cursos de Formação e Actualização de Conhecimentos:

- Análise Financeira para não financeiros;
- Fiscalidade;
- Vitrinismo.

Será atribuído Certificado de Formação aos Formandos com bom aproveitamento.

Cada curso terá uma duração de 30 horas, em horário pós-laboral, para um total de 15 aulas.

As turmas terão um número mínimo de 15 formandos e máximo de 20. Todo o Processo Ensino-Aprendizagem é orientado pelo Regulamento de Funcionamento Interno.

O custo total de cada curso/formando:

- 80 € (empresas associadas);
- 160 € (empresas não associadas).

**INSCRIÇÃO - data limite - 30 Janeiro de 2004**

\* Esta Acção de Formação não envolve Fundos Comunitários.

AMPEP - Rua 30 n.º 778 - ESPINHO  
 www.ampep.pt

Mais informações, contacte-nos:  
 227320008 / Fax: 227310101/ ampep@ampep.pt

PUB.

# Monovolumes da Toyota em Test-Drive

Integrada na renovação de linha de modelos da Toyota, esta marca de automóveis anuncia para este primeiro mês do ano o lançamento da nova versão do *Avensis Verso*, um monovolume de 7 lugares.

Este modelo será apresentado, a nível local, nos próximos dias 24 a 31 no decorrer da "Semana do Monovolume Toyota", a realizar nas instalações de Ovar de Salvador Caetano (Centro), dedicada especialmente a testes de experimentação dos seus vários modelos deste género de veículo que vão desde a luxuosa *Previa* até ao utilitário *Yaris Verso*.



## † Augusto da Silva Lima

Missa do 1.º Aniversário

Sua esposa, filhas, filhos, genros, noras e netos vêm, por este meio, comunicar que será celebrada missa por alma do saudoso extinto dia 24, sábado, às 18 horas, na Igreja Paroquial de Guetim. Desde já agradecem a quem comparecer.



## † José da Rocha Oliveira

Missa do 14.º Aniversário

Seus filhos, genros, nora e netos vêm, por este meio, comunicar que será celebrada missa por alma do saudoso extinto, dia 29, quinta-feira, às 19 horas, na Igreja Matriz de Espinho. Agradecem desde já a quem comparecer.



## † Joaquim Oliveira

Agradecimento

Sua esposa, filhos, noras, genros, netos e restante família vêm, por este meio, agradecer reconhecidamente, a todas as pessoas que tomaram parte no funeral e missa do 7.º dia do seu ente querido ou que de outro modo se associaram à sua dor.

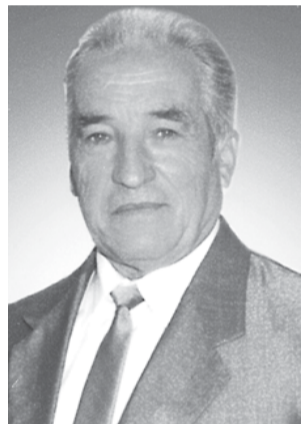

Anta, 22 de Janeiro de 2004

AGÊNCIA FUNERÁRIA DE MARIA DE LURDES - Anta - Espinho - Tels.: 22 734 06 09 - 22 734 88 55

## † Elísio Benjamim Almeida Reis

Missa do 9.º Aniversário

Sua esposa, filhos, nora e netos vêm, por este meio, participar que será celebrada missa por alma do saudoso extinto, dia 24, sábado, às 19 horas, na Igreja Matriz de Espinho.

Desde já agradecem a todos quantos possam comparecer.



## TRIBUNAL JUDICIAL DE ESPINHO

2.º Juízo

### Anúncio

Processo: 2209/03.6TBESP  
Interdição/Inabilitação  
N/ Referência: 462555  
Data: 09-01-2004  
Requerente: Ministério Público  
Requerido: David de Sá Fernandes

Faz-se saber que foi distribuída neste tribunal, a acção de Interdição/Inabilitação em que é requerido **David de Sá Fernandes**, residente na **Rua da Bela Vista, n.º 496, Paramos, 4500 Espinho**, para efeito de ser decretada a sua interdição por anomalia psíquica.

O Juiz de Direito,  
a) *José António Gonçalves Castro*  
O Oficial de Justiça,  
a) *Maria Julieta Mendes Almeida*



## Irene Ferreira da Costa

Agradecimento

A família vem, por este meio, agradecer a todas as pessoas que estiveram presentes nas cerimónias fúnebres da saudosa extinta.

## Vitorino Alves Dias Soares

Missa do 6.º Aniversário do falecimento e de Aniversário Natalício

Sofremos por te ver partir no dia dos teus anos foi uma dor tão grande mas hoje sei que estás no céu a tomar conta de mim com muito carinho e amor.

Tua filha *Paula Rogéria* e ex-mulher *Rosa Madalena*

Será celebrada missa por sua alma dia 24, sábado, às 19 horas, na Igreja Matriz de Espinho.

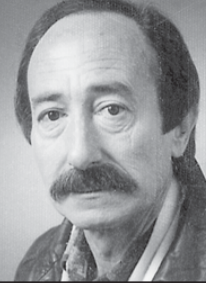

## † D. Maria Clara da Rocha Gomes Pereira Félix

Agradecimento

Seu marido, filhos, irmãs, cunhados, sobrinhos e restante família agradecem, reconhecidamente, a todas as pessoas as provas de carinho, amor e dedicação no momento tão doloroso, aquando do funeral e missa do 7.º dia da sua ente querida.

A todos um agradecimento do coração.

Anta, 22 de Janeiro de 2004

Marido: *João Luís Rodrigues Félix*  
Filho: *António Manuel Rodrigues da Rocha*  
Filho: *Juan Ricardo Rodrigues da Rocha*  
e mais família

AGÊNCIA FUNERÁRIA DE MARIA DE LURDES - Anta - Espinho - Tels.: 22 734 06 09 - 22 734 88 55



## António Domingues Pereira, Sucrs., Lda.

Missa do 5.º Aniversário

Vem por este meio, comunicar que será celebrada missa por alma do Sr. **Domingos Alves de Oliveira**, ex-sócio-gerente, dia 29, quinta-feira, às 8 horas da manhã, na Igreja Paroquial de Silvalde.

Desde já agradecem a quem comparecer.

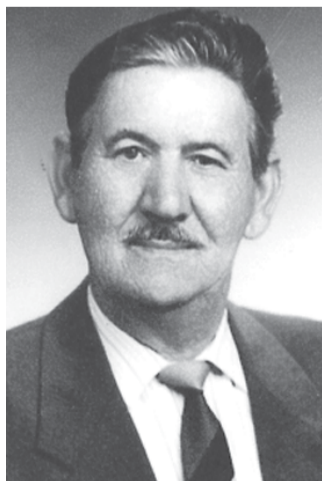

## † António Pinhal Gomes da Silva (Massas)

Agradecimento e Missa do 7.º Dia

Sua família vem, por este meio e na impossibilidade de o fazer individualmente, agradecer a todas as pessoas que tomaram parte no funeral do seu ente querido ou que de algum outro modo lhes manifestaram pesar. Comunicam que a missa do 7.º dia, por sua alma, será celebrada sábado, dia 24, pelas 19 horas, na Igreja Matriz de Espinho. Antecipadamente renovam os agradecimentos a todos quantos se dignem assistir a esta Eucaristia.

Espinho, 22 de Janeiro de 2004

Esposa: *Glória Gomes Fernandes Tato Silva*  
Filhos: *Rui Martinho Gomes Fernandes Tato Silva*  
*António Paulo Fernandes Tato Silva*  
Noras: *Sandra Maria Gomes Ferreira Silva*  
*Clara Fernanda Alves da Rocha Silva*  
e netos



AGÊNCIA FUNERÁRIA HENRIQUES & M. OTÍLIA, LDA. — Telef. 256 75 27 74



## Palmira Gomes Esteves

Agradecimento e Missa do 7.º Dia

Seus filhos, noras, genro, netos, bisnetos, irmãs e restante família vêm, por este meio, agradecer a todas as pessoas que tomaram parte no funeral do seu ente querido ou que de outro modo se associaram à sua dor. Comunicam que a missa do 7.º dia será celebrada dia 26, segunda-feira, pelas 19 horas, na Igreja Matriz de Espinho. Desde já agradecem a todos quantos participem na Santa Eucaristia.

Espinho, 22 de Janeiro de 2004

*Maria Esteves de Sousa Reis Baptista*  
*Maria Teresa Esteves Reis*  
*Maria do Carmo Esteves Reis Valdez*  
*Maria Emília Esteves Reis*  
*Maria Helena Esteves Reis*  
*Maria Rosa Esteves Reis*  
*Armando Esteves de Sousa Reis*  
*Luis Alberto Esteves de Sousa Reis*  
*Joaquim Esteves de Sousa Reis*



FUNERÁRIA N. S. D'AJUDA - SANCEBAS E LUÍS ALVES - ESPINHO - TEL. 22 734 51 29



## Armando Esteves de Sousa Reis, Lda.

Vem por este meio, agradecer, reconhecidamente, a todas as pessoas que tomaram parte no funeral da Sra. D. **Palmira Gomes Esteves**, mãe de **Armando Esteves de Sousa Reis**, e avó de **Eduardo Miguel Faria de Sousa Reis**, seus sócios-gerentes, ou que de outro modo manifestaram pesar. Comunica que a missa do 7.º dia será celebrada, dia 26, segunda-feira, pelas 19 horas, na Igreja Matriz de Espinho.

Desde já, e de igual modo, agradece a todos quantos participem na Eucaristia.

Espinho, 22 de Janeiro de 2004

FUNERÁRIA N. S. D'AJUDA - SANCEBAS E LUÍS ALVES - ESPINHO - TEL. 22 734 51 29



**+** S. PAIO DE OLEIROS  
**Joaquim da Silva Pinto**  
(Ritinha)

Missa do 2.º Aniversário do falecimento

Sua esposa, filhas, genros, netas e demais família vêm, por este meio, comunicar às pessoas de suas relações e amizade, que será celebrada missa, por alma do seu ente querido, na próxima Sexta-feira, dia 30, pelas 18h45, na Igreja Paroquial de S. Paio de Oleiros. Desde já agradecem a todos quantos participem na Santa Eucaristia.

S. Paio de Oleiros, 22 de Janeiro de 2004



FUNERÁRIA N. S. D'AJUDA - SANCEBAS E LUÍS ALVES - ESPINHO - TEL. 22 734 51 29

**+** D. Josefina da Silva Resende  
Agradecimento e Missa do 7.º Dia

Seu irmão, afilhada e sobrinhos vêm, por este meio, agradecer a todas as pessoas que tomaram parte no funeral do seu ente querido ou que de outro modo se associaram à sua dor. Comunicam que a missa do 7.º dia se celebra hoje, quinta-feira, pelas 19 horas, na Igreja Matriz de Espinho. Desde já agradecem a todos quantos participem na Santa Eucaristia.

Espinho, 22 de Janeiro de 2004

Alberto de Oliveira Resende  
Josefina Sabença



FUNERÁRIA N. S. D'AJUDA - SANCEBAS E LUÍS ALVES - ESPINHO - TEL. 22 734 51 29

**+** Angelina de Sá Ferreira Ribeiro

Missa do 22.º Aniversário do seu falecimento

E com grande saudade que os seus filhos, Odete, Alberto e Rogério, netos, noras e genro, mandam celebrar missa pelo seu eterno descanso, dia 24, sábado, às 19 horas, na Igreja Matriz de Espinho, agradecendo desde já a todos quantos participem nesta Eucaristia.



**+** Maria Alves Maia

9.º Aniversário do falecimento

Seu marido, filhos, noras e netos vêm, por este meio, comunicar que será celebrada missa, por alma do seu ente querido, dia 26, segunda-feira, às 19 horas, na Igreja Matriz de Espinho. Desde já agradecem a todos quantos participem na Santa Eucaristia.

Espinho, 22 de Janeiro de 2004

FUNERÁRIA N. S. D'AJUDA - SANCEBAS E LUÍS ALVES - ESPINHO - TEL. 22 734 51 29



**Mário Rodrigues da Silva**

Missa do 1.º Aniversário

Suas filhas Pilecas e Maria João, e seu neto Hugo Filipe vêm, por este meio, comunicar que será celebrada missa por alma do seu ente querido dia 27, terça-feira, às 18,30 horas, na Capela de N.ª S.ª do Mar.

Querido Paizinho que tão cedo nos deixaste, nesta grande solidão, peça ao Senhor por nós, Paizinho do coração.



**+** Fernando Manuel Gomes Pais  
Agradecimento e Missa do 7.º Dia

Seus pais, irmãos, cunhada, sobrinho e restante família vêm, por este meio, agradecer a todas as pessoas que tomaram parte no funeral do seu ente querido ou que de outro modo se associaram à sua dor. Comunicam que a missa do 7.º dia se celebra hoje, quinta-feira, pelas 19 horas, na Igreja Matriz de Espinho. Desde já agradecem a todos quantos participem na Santa Eucaristia.

Espinho, 22 de Janeiro de 2004

António Joaquim Pais  
Joaquina de Oliveira Gomes  
Maria Adelina Gomes Pais  
António Belmiro Gomes Pais  
Ana Maria Alves Baptista de Sousa  
Pedro Baptista Gomes de Sousa Pais



FUNERÁRIA N. S. D'AJUDA - SANCEBAS E LUÍS ALVES - ESPINHO - TEL. 22 734 51 29



**José Ferreira Lopes**

26 - 01 - 2004

Sua esposa, filha, genro e netos, recordam o 2.º aniversário do seu falecimento com saudade.



**+** João Manuel Resende da Fonseca

Missa do 10.º Aniversário

Sua irmã, cunhado e sobrinhos vêm, por este meio, participar que será celebrada missa pelo seu eterno descanso, segunda-feira, dia 26, pelas 19 horas, na Igreja Matriz de Espinho. Desde já agradecem a quem possa comparecer a este acto religioso.



**Adelina Rocha Silva**

Missa do 7.º Aniversário do seu falecimento

Avózinha tu chamavas-me e dizias que não me acabavas de criar.

Agora deito-me eu a pensar em ti e acordo a chorar.

Muitas saudades dos teus netos Gilberto Gil, Gilberto Gonçalo e Gilberto Samuel.

Será celebrada missa por sua alma dia 26, segunda-feira, às 18 horas, na Igreja Paroquial de Nogueira da Regedoura.



**+** Alcino de Bastos Maia

Agradecimento e Missa do 7.º Dia

Sua esposa, filha e restante família vêm, por este meio, agradecer a todas as pessoas que tomaram parte no funeral do seu ente querido ou que de outro modo se associaram à sua dor. Comunicam que a missa do 7.º dia será celebrada dia 24, sábado, pelas 19 horas, na Igreja Matriz de Espinho. Desde já agradecem a todos quantos participem na Santa Eucaristia.

Espinho, 22 de Janeiro de 2004

Elisa Duarte Soares  
Teresa Maia Caprichoso



FUNERÁRIA N. S. D'AJUDA - SANCEBAS E LUÍS ALVES - ESPINHO - TEL. 22 734 51 29

**+** Manuel Fernando Ferreira Araújo (Patela)

Missa do 6.º Aniversário

*Dia de sofrimento e dor / Partiste e não te despediste / Grande saudade ficou / Nos corações de quem te amou.*

Será celebrada missa por sua alma dia 24, sábado, às 19 horas, na Capela de N.ª S.ª do Mar.

Pais e sobrinhos

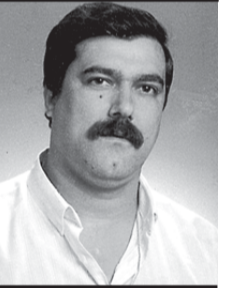

**Emília da Silva Ferreira Gomes**

Missa do 2.º Aniversário do falecimento

Seu marido, filhos, nora, genro, netos e demais família vêm, por este meio, comunicar às pessoas de suas relações e amizade, que será celebrada missa, por alma do seu ente querido, dia 24, Sábado, pelas 19 horas, na Igreja Matriz de Espinho. Desde já agradecem a todos quantos participem na Santa Eucaristia.

Espinho, 22 de Janeiro de 2004



António Rodrigues Gomes  
Dr. Serafim Ferreira Gomes  
Maria Emília da Silva Gomes Barros  
Áurea Georgette Petit Gaspar Coelho Gomes  
Quintino da Costa Barros  
Ana Alexandra Gomes Barros  
Rodrigo Petit Gomes  
Hélder Diogo Gomes Barros

FUNERÁRIA N. S. D'AJUDA - SANCEBAS E LUÍS ALVES - ESPINHO - TEL. 22 734 51 29

**DE**  
vende-se no  
Posto  
BP  
(Rua 19)

**DE**  
vende-se na  
Pap./Bazar  
Triângulo  
(Rua 36)

**JOSÉ DE OLIVEIRA NEVES**

6.º Aniversário da Morte

E que importa a distância que nos separa,  
Que tu vivas, além, num outro mundo,

Se nos prende o olhar à estrela e o mar profundo

À sede que o sol tem das nossas lágrimas?...\*

Sua esposa, filhas, genros e netos, convidam todos quantos o lembram com carinho e saudade a estarem presentes numa missa em sua intenção no dia 24 de Janeiro, sábado, pelas 19 horas, na Igreja Matriz de Espinho.

\* Teixeira de Pascoas, Maranus





**CASINO ESPINHO**

**Ganhe este carro!**



**sorteio**

 **Beetle**

**De 20 de Dezembro a 1 de Maio**

Concurso publicitário N° 56/2003 autorizado pelo Governo Civil de Aveiro.

