

DEFESA DE ESPINHO



PUBLICAÇÕES PERIÓDICAS
Anta (Espinho)
TAXA PAGA

Av.ª 8 n.º 456 - 1.º - Sala R
APARTADO 39 - 4501-853 ESPINHO Codex
Telef. / Fax: 22 734 15 25
Email: defesadeespinho@mail.telepac.pt

Director: LÚCIO ALBERTO □ Fundador: BENJAMIM COSTA DIAS □ Semanário □ Ano 72 □ Número 3749 □ Quinta-Feira, 05 Fevereiro 2004 □ Preço: € 0,65 (Incluindo IVA)

Homenagens a 22 de Maio e no Dia da Cidade

Centenário do nascimento de Domingos F. Capela

página 5

PAGAMENTO DA ASSINATURA

Para o Continente

€ 21,50

Paga nos nossos escritórios até 28 de Fevereiro

Cobrada pelos nossos serviços

a partir de Março: € 23,00

Para o Estrangeiro: € 26,50

Preço avulso: € 0,65



Av.ª 8, n.º 456-1.º - Sala R - Apartado 39 - 4501-853 ESPINHO Codex
Telef./Fax: 22 734 15 25 € defesadeespinho@mail.telepac.pt



Jogadores e motorista do Sp. Espinho alegadamente agredidos pela claque do União de Lamas

Assim... não!

páginas 16, 17 e 18



Rosa Albernaz sem contemplações



“Muitos daqueles que hoje se arvoram em padrinhos da obra até fizeram chacota dos que se mantinham firmes a trabalhar pelo enterramento da linha-férrea”

páginas 2, 3 e 4

Rosa Albernaz já representa o concelho e o distrito aveirense há alguns mandatos na Assembleia da República, onde presentemente integra a Mesa presidida pelo social-democrata Mota Amaral numa conjuntura caracterizada pela coligação entre o PSD e o CDS-PP. Entre outros países, a Letónia e o Chipre já reconheceram e distinguiram o mérito da deputada espinhense que, por seu turno, releva o labor e empenho do autarca José Mota no processo do enterramento da linha-férrea no perímetro urbano de Espinho.

Rosa Albernaz sem contemplações

“Muitos daqueles que hoje se arvoram em padrinhos da obra até fizeram chacota dos que se mantinham firmes a trabalhar pelo enterramento da linha”



Semanário Registado na Direcção-Geral de Comunicação Social sob o n.º 100594

DEFESA DE ESPINHO

Fundado em 27/Março/1932

PROPRIEDADE – EMPES - Empresa de Publicidade de Espinho, Lda. Matriculada na Conservatória do Registo Comercial de Espinho sob o n.º 59, folhas 30 do livro C-1

Capital Social: 5.200,00 Euros
Contribuinte: 500 095 540

Administração
Fernando Cunha (gerente)
Joaquim Vasconcelos (gerente)

Detentores com mais de 10% do capital
Solverde - Soc. de Investimentos Turísticos da Costa Verde, Lda.

Direcção
Lúcio Alberto
Email - lucio.alberto@mail.telepac.pt

Redacção
Manuel Proença
Sandra Soares

Colaboradores
Carlos Salvador, Daniel Silva, Micaela Santos e Vitor Lancha.

Colunistas
Adérito Santos; Agostinho Almeida; António Duarte Estêvão; António Regedor; Dagmar Lourenço (Brasil); Jorge Madureira; José António Ribeiro; José Domingues; Luís Madureira; Manuel Sancebas; Maria Fernanda Barroca; Maria Helena Vasconcelos; Mário Frota; Marta Feijó e Napoleão Guerra.

Departamento de Produção
António Guerra

Publicidade
Joaquim Natário

Secretaria de Administração e Redacção
Cristina Fonseca e Fernanda Oliveira

Serviços Administrativos e Publicidade
Av.º 8, 456 - 1.º andar - Sala R
Ap. 39 - 4501-853 ESPINHO Codex
Telef. / Fax: 22 734 15 25
Email-empes@sapo.pt

Departamento de Redacção
Av.º 8, 456 - 1.º andar - Sala H
Ap. 39 - 4501-853 ESPINHO Codex
Telef. / Fax: 22 734 15 25
Email-defesadeespinho@mail.telepac.pt

Impressão
NAVEPRINTER - Indústria Gráfica do Norte, SA - E.N. 14 (km 7,05)
Apartado 121 - 4471 MAIA Codex

Tiragem média
4.000 exemplares

Depósito Legal n.º 1604/83

Internet:
www.defesadeespinho.no.sapo.pt

Os textos (e ilustrações) de Opinião publicados nesta edição são da inteira responsabilidade dos seus autores, não vinculando, directa ou indirectamente, o cariz editorial e informativo deste jornal.

Telefones Úteis

A. Viação Espinho 22 734 03 23
Biblioteca 22 734 06 98
Bomb. V. Espinho 22 734 00 05
Bomb. V. Espinhenses 22 734 00 42

Câmara Municipal 22 733 58 00
Centro de Saúde 22 734 11 67
Clínica Costa Verde 22 734 58 85
Clínica N.º S.ª d'Ajuda 22 734 26 95
Clínica S. Pedro 22 734 47 14
Policlínica 22 733 06 40
CTT - Rua 19 22 733 06 31
CTT - Anta 22 733 06 61
EDP - Avarias 800 506 506

EDP - Leituras 800 236 236
Estação CP 22 734 63 12
Fisioclínica 22 731 49 86
Brigada Fiscal 22 734 11 96
Hospital Espinho 22 733 11 30
Hospital V. N. Gaia 22 379 42 11
S. Sebastião (S.M.Feira) 256 37 97 00
Junta Freguesia 22 734 44 18
PSP 22 734 00 38

Registo Civil 22 734 05 99
Repartição Finanças 22 734 07 50
Saneam. Básico (avarias) .. 22 733 58 40
Táxis (Câmara) 22 734 31 67
Táxis Costa Verde 22 734 01 18
Táxis (Graciosa) 22 734 00 10
Táxis União, Lda. 22 734 80 17
Táxis Unidos 22 734 22 32
Táxis Verdemar 22 734 35 00

Tesouraria Fazenda Pública 22 734 37 30
Tribunal 22 734 23 51

Anta

Farmácia 22 734 11 09
Junta Freguesia 22 734 64 53
Lar da 3.ª Idade 22 733 09 00
Unidade de Saúde 22 734 58 10

Guetim

Junta Freguesia 22 734 42 26

Paramos

Centro Social 22 733 08 70
Farmácia 22 734 63 88
Junta Freguesia 22 734 27 10
Reg. Engenharia 22 734 20 23
Unidade de Saúde 22 734 50 01

Silvalde

Junta Freguesia 22 734 40 17
Unidade Saúde Marinha 22 734 31 01
Unidade Saúde Silvaldinho . 22 734 36 42

Lúcio Alberto

Rosa Albernaz é o rosto da Comissão Concelhia do PS e uma indefectível apoiante do presidente da Edilidade, José Mota, e uma eterna admiradora de Mário Soares. Uma socialista de longa data que foi assegurando referências e conquistado admiração numa trajetória sempre ascendente...

– **Trocava a política pelo regresso ao ensino?**

– É uma questão que não me ocorre, Vejamos: se quisesse trocar, trocava já. Se não troco é porque, ao menos por enquanto, me sinto bem assim.

– **A política é um modo de vida ou é um modelo de vida?**

– Para mim, é um modelo de vida, que constitui um espaço onde posso lutar pelos ideais em que acredito, onde tento contribuir para a constante edificação de uma sociedade mais fraterna e solidária. Tudo isto sempre enquadrado pelos princípios e pelos valores que enformam a minha maneira de ser e de estar, que colocam o primado do bem-estar colectivo acima dos egoísmos individuais.

– **O reconhecimento dessa forma de estar na vida e na política, com os ideais separando e superando as razões e as ambições pessoais, terá sido expresso, por exemplo, na eleição para a presidência das mulheres socialistas avei-rensenses?**

– Nunca perguntei a nenhuma delas as razões por que votaram em mim. Mas admito que tal possa ter tido um certo peso na votação, como, aliás, pode ter acontecido em eleições anteriores, até porque, ao longo da minha já vasta carreira política, tenho sido eleita para diversos cargos.

– **Há diferenças entre a esquerda, o centro e a direita na teoria, na prática ou, afinal, os políticos sendo diferentes são (afinal) todos iguais?...**

– Os partidos são formados por mulheres e por homens, que têm as virtudes e os defeitos que são comuns à espécie humana. Também por isso não há políticos iguais, mesmo nos próprios partidos. Mas o facto de em todos os partidos have-



rem “bons” e “maus” não significa que todos os partidos sejam iguais. Diferem nas ideias e nos ideais. Por isso me sinto tão bem no Partido Socialista, que oferece um ideário de solidariedade que, para mim, é melhor do que o de qualquer outro.

– **Já nada é ou será como dantes? Quando, por exemplo, enveredou pela militância socialista, abraçou a vida política e terá (ou não?) viajado, em tempos idos, com Mário Soares num Citroen, vulgo “dois cavalos”...**

– Começo pelo fim. Tenho um enorme orgulho em ter compartilhado diversos momentos políticos com Mário Soares, de quem sou profundamente amiga e uma admiradora incondicional. Mas, de facto, a política de hoje não é como a política de há alguns anos a esta parte. Digamos que as coisas estão mais facilitadas, até porque também é mais fácil comunicar com os eleitores. Para além do que hoje a democracia está completamente consolidada em Portugal, apesar das arremetidas que ultimamente têm

sido feitas contra alguns dos seus mais preciosos valores.

– **Lisboa é o centro das decisões, Espinho é onde está o seu coração e Vale de Cambra um novo sonho...**

– As decisões são tomadas, de facto, em Lisboa. Mas poder-se-á levar a mal que alguém tenha no coração a terra onde se fez mulher ou homem? E o sonho... não é uma constante da vida?

– **A sua eleição para secretária da Mesa da Assembleia da República foi o momento alto da sua carreira política, numa Legislatura liderada pela aliança do PSD com o CDS-PP?**

– Sinto-me muito feliz por isso, porque o meu nome teve mais votos do que personalidades tão ilustres como Mota Amaral, Leonor Beza ou Manuel Alegre. Isto para mim, quando a Legislatura é liderada por uma aliança do PSD com o CDS/PP, é sinal de que mesmo nos outros partidos há pessoas que acreditam no meu trabalho.

– **Na Assembleia da República desponta agora ou-**

tro deputado espinhense, que acumula comissões e confere protagonismo...

– Quando se chega pela primeira vez ao Parlamento, é normal haver vontade de “mostrar serviço”. Quanto a mim, já lá estou há vários anos e, modestia à parte, tenho desenvolvido um trabalho que reputo de muito importante. Não é por acaso que dou delegada portuguesa ao Parlamento Mundial, que pertence à Comissão Parlamentar Portugal-Letónia e presidente da Assembleia Parlamentar Portugal-Chipre. Fui também agraciada como “Cavaleira de Três Estrelas da Letónia”, com a “Ordem das Três Estrelas de Ouro da Letónia” e com a mais alta distinção que os cipriotas concedem a um estrangeiro: “Filha de Chipre”. Integro também a comissão inter-parlamentar europeia para África. Quanto ao resto, todos os deputados acumulam comissões. Só que uns vivem da publicitação desse facto, enquanto outros entendem que o mais importante é trabalhar...

– **Entretanto, prossegue a sua actividade inter-par-**

lamentar, onde este ou aquele país, este ou aquele conflito ou acto lhe terão mais tocado fundo...

– O acto que me tocou mais fundo vivi-o pessoalmente nas montanhas de Letfó, em Timor, antes da independência. No meio de uma concentração de milhares de pessoas, em que estiveram presentes, nomeadamente Ramos Horta e o carismático padre domingos, fui homenageada pelo trabalho que vinha desenvolvendo em prol da independência de Timor-Leste.

– **E Portugal? Como é que vai o país...**

– Mal, infelizmente. Parece uma pessoa que teve um acidente e que ficou com múltiplas fracturas expostas. Ou um doente a quem trocam medicamentos por venenos. Espero e que seja por pouco tempo e que o povo português saiba aplicar a receita adequada nas próximas eleições...

– **E Espinho?**

– Bem, felizmente. Aqui respira-se o desenvolvimento, vive-se um surto de modernidade, aposta-se no progresso. Respira-se saúde...

– **O enterramento da linha-férrea é do PSD, é do Câmara Municipal, é do Governo? Ou é do concelho...**

– É dos 36 mil espinhenses. O que está em curso é algo de muito sério. Ao longo de muitos anos, o presidente da Câmara, José Mota, e a sua equipa lutaram pelo rebaixamento da linha-férrea. Tive oportunidade de acompanhar esse processo e sei como foi difícil. Sei também que muitos daqueles que hoje se arvoram em padrinhos desta obra, quando a “afilhada” precisou de ser “baptizada” nem sequer apareceram na “igreja” e até fizeram, muitas vezes, chacota dos que se mantinham firmes a trabalhar por aquela que é, sem dúvida, a mais importante obra que algum dia se realizou no concelho de Espinho e que vai transformar toda a cidade. Lamento que algumas pessoas com responsabilidade tenham procurado inviabilizar a obra, mas a comunhão de esforços entre o povo e a actual Câmara tudo conseguiu ultrapassar. E a obra aí está!

ATENÇÃO DA JUVENTUDE!

T1 - T2 na Rua 20 - Espinho
Jto. à Tourada c/ excelentes vistas

Montados com electrodomésticos, bons acabamentos e boas áreas, terraços com 70 m², garagem, elevador. T1 desde 94.700 Euros e T2 desde 119.712 Euros. C/ condições financiamento.

Trata o próprio! Marque a sua visita ao local
Tel. 96 417 7996 - 96 424 7676 - 96 928 8910

VIDRARIA FERREIRA

Vidro nacional e estrangeiro,
Vidro Anti-reflexo e molduras para caixilhos,
Espelhos, Tijolos e Telhas de Vidro

FERREIRA & FERREIRA, LDA.

ENCARREGA-SE DA COLOCAÇÃO DE VIDROS
EM QUALQUER PONTO DO PAÍS

R. 18, N.º 675 - TELEFONE, 22 734 04 80 - 4500 ESPINHO



CONSTRUÇÕES J. ROCHA & SOUSA, LDA.

EDIFÍCIO C/ 4 FRENTES - APARTAMENTOS DE 1.ª QUALIDADE
Rua Canto da Bessada - Nogueira da Regedoura

VENDE-SE — T2 c/ áreas de 120 a 140 m²
Prontos a habitar • C/ aquecimento central, electrodomésticos, elevador, rampa p/ deficientes, vídeo, etc.

91 491 16 19 - 91 959 12 94

MÉDICOS DENTISTAS

JORGE FERREIRA
BRUNO MORRIS

SAMS QUADROS
SAMS * CGD
SIM * MÉDIS

Edifício S. Pedro
Sala W
Rua 23, n.º 174
Telef. 22 734 86 93

ALUGA-SE EM ESPINHO

LOJA DÚPLEX - PISO 1 E 2 C/ WC

Duas entradas independentes
Pode dividir em 2 fracções
Centro Comercial
Preço negociável no local

Trata o próprio - 91 967 09 91

O concelho aos olhos de Rosa Albernaz

“Eh pá! Como isto mudou!”

Lúcio Alberto

– Depois de José Mota, será a vez de Rosa Albernaz? Ou já se vislumbra na calha, ou na sombra, até de forma encapotada, camuflada, como se queira interpretar o que por enquanto não terá, porventura, rosto visível, um seguidor ou uma alternativa radical à era motista...

– Entendo que José Mota deve continuar como presidente da Câmara por muitos e bom s anos, para bem de Espinho e dos espinhenses. E não vislumbro mais nada na calha. É que ao PS não é habitual haver coisas camufladas ou encapotadas. Nem tão pouco sei como se faz uma “alternativa radical à era motista”, porque ao desenvolvimento só pode contrapor-se desenvolvimento e não paralisia...

– Será presidente (candidata e recandidata) da Concelhia socialista enquanto José Mota for presidente da Câmara, ou tem o seu tempo próprio (e definido)?

– Serei candidata e recandidata, com muito prazer, enquanto José Mota for presidente da Câmara e enquanto os meus camaradas de partido entenderem que eu deva continuar.

– O que é mudou entre o ciclo de José Mota na Federação Distrital do PS e o mandato agora confiado a Alberto Souto (presidente da Câmara Municipal de Aveiro)?

– Com José Mota, ao longo de doze anos, o PS no distrito de Aveiro obteve inúmeras vitórias e conseguiu granjear admiração genera-



lizada, mesmo dos adversários. Com Alberto Souto temos de esperar mais um pouco para ver onde param as modas, embora, como o povo diz, pela aragem não me pareça muito bom o que vem na carruagem. Mas às

vezes, de repente, as coisas mudam. E como para mim, mais importante são as pessoas, ainda tenho esperança que Alberto Souto, com o traquejo que vai adquirindo, seja capaz de ter um “golpe de asa” de que os

grandes políticos normalmente são capazes.

– Em Vale de Cambra ofereceu uma “rosa” a um eleitorado que não era notoriamente afecto ao Partido Socialista? Foi, aliás, um marco o

registo do PS na verificação... Irá oferecer de novo uma “rosa” aos valecambrenses?

– Em Vale de Cambra disponibilizei a Rosa Maria Albernaz para trabalhar em prol dos valecambrenses.

Fiquei feliz pelo facto de muitos terem percebido a minha mensagem e terem confiado em mim. Aliás, continuo convencida de que, comigo, Vale de Cambra poderia ter avanços significativos em termos de desenvolvimento. Mas há que respeitar a vontade do povo. Quanto ao futuro... a Deus pertence, mas no momento certo serão tomadas as decisões mais acertadas. Quanto às rosas... continuarei a oferecê-las todos os dias!

– E aos espinhenses o que é que lhe apetecia agora oferecer?

– Um Governo que não desgovernasse. A certeza de que José Mota se recandidataria. A garantia de que os “empata-obras” deixem trabalhar quem já fez mais por Espinho do que em toda a história anterior do concelho e da cidade.

– Se fosse uma comum cidadã, apolítica mas interessada pelos valores, vantagens e desvantagens da sociedade com quem coabita, que comentário lhe proporcionaria o concelho de Espinho no romper do ano da graça de 2004?

– “Eh pá! Como isto mudou! Que bom ver a luta denodada contra a pobreza, a construção de tantos equipamentos desportivos, como a Nave Polivalente, o Complexo de Ténis, os parques de jogos de Guetim e de Paramos, a edificação de habitações sociais, a requalificação urbana da cidade e da zona piscatória, a recuperação da Piscina-Solário Atlântico, da ex-Escola da Rua 23 e do Mercado Diário! Parece impossível! Até o enterramento da linha estes tipos conseguiram!”

DVD para sempre

As cassetes de vídeo estragam-se
Salve-as para sempre em DVD

Agora os seus vídeos editados
em DVD

Carlos Salvador

Reportagens, Fotografia e Vídeo

Rua 19, n.º 198 - 2.º andar • 4500 ESPINHO • Tlm. 918 648 672

Centro de Espinho

VENDO

T4 - 1.º andar, c/ marquise fechada 15 m2 aprox., garagem fechada.

T3 - 3.º andar, c/ 150 m2 aprox., aquec. central completo, lugar garagem e arrumos na cave.

T3 - R/C 150 m2 aprox., aquec. central, marquise fechada, garagem fechada p/ 2 carros, logradouro c/ 60 m2, independente, 12 m2 arrumos no sótão.

Contacto: 91 959 12 94



Executo
todo o serviço
de Pintura
e Trolha

Rua 43, n.º 30
4500 Espinho

Contacto:
93 483 48 44

Joaquim
Cardoso

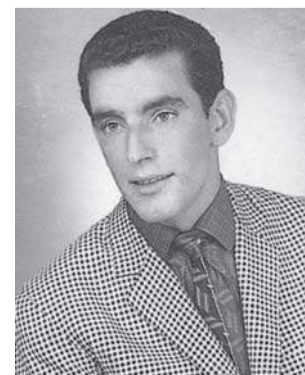

Homenagens a 22 de Maio e no Dia da Cidade

Centenário do aniversário de Domingos F. Capela

Domingos Ferreira Capela será alvo de uma homenagem a título póstumo, no dia 22 de Maio, assinalando-se o centenário do seu nascimento. Um vasto e aliciante programa foi elaborado para essa efeméride, a par de outra homenagem enquadrada nas comemorações do Dia da Cidade, agendadas para 16 de Junho.

Lúcio Alberto

O programa comemorativo abre no dia 22 de Maio, pelas 16 horas, no Centro Multimeios, com uma exposição de instrumentos de corda construídos por Domingos Ferreira Capela.

Às 17 horas será celebrada uma missa em memória de Domingos Ferreira Capela, na Igreja Paroquial de Anta.

Para as 21.30 horas está prevista uma sessão solene na Tuna Musical de Anta, seguida (às 22 horas) de momentos musicais com o Quarteto Capela, o Quinteto Domingos Capela e Tuna Musical de Anta.

Para o dia 16 de Junho está, para já, programado um concerto pela Orquestra Gulbenkian, no Centro Multimeios.

Entretanto, e com a devida vénia à autora, transcrevemos a biografia de Domingos Ferreira Capela, traçada por Arcelina Santiago, em 15 de Fevereiro 2002:

"Domingos Ferreira Capela nasce em Anta, Espinho, a 22 de Maio de 1904. Filho de uma família de origem modesta, cedo revela habilidade e sensibilidade para as artes do desenho e trabalhos em madeira que o leva ao desempenho de tarefas de aprendiz, primeiro no sector da tanoaria e mais tarde, na marcenaria. E numa oficina em Espinho, que Nicolau Milano, violinista a actuar no Casino da cidade, lhe solicita a reparação da 'alma' do seu violino. Tão bem o fez que outras reparações se seguiram. Em 1924, forma, com um grupo de jovens da terra, a Tuna Musical de Anta e compra o seu primeiro violino para uso próprio, o que o leva a ter de fazer opções, conforme lho lembrou sua mãe, lamentando, o custo demasiado alto para o seu modesto estatuto. Sensibilizado e triste pelas palavras de sua mãe, surge então o desejo: construir o primeiro violino. Nasce então o artesão que se vem a notabilizar na sua arte plurifacetada da construção de vários tipos de instrumentos de corda. No entanto, é na violaria que se vem a destacar, elogiado como sendo o maior nesta arte), tendo sido galardoado em 1972 com o 1º e o 2º Prémios no IV Concurso Internacional Henryk Wieniawski, Poznan (Polónia), onde estiveram presentes 158

violinos de 108 fabricantes, oriundos de 20 países.

Premiado pela natureza com tão notável dom, torna-se famoso e reconhecido a nível nacional e internacional, levando o nome de Portugal, através de uma extensa obra-prima, aos quatro cantos do mundo. No entanto, não é por isso que o homem, generoso, humilde, afável, amigo e conversador deixa de receber de maneira digna na sua oficina, tanto clientes importantes como os simples lavradores que lhe continuam a solicitar auxílio para o arranjo da sua enxada. E também esta faceta que notabiliza o artista na sua plena dimensão, dotado de humildade, simplicidade, riqueza humana e essencialmente uma grande dimensão da valorização do trabalho, tão bem expressa na frase que tantas vezes referia – 'O que merece ser feito, merece ser bem feito' –, reveladora da sua determinação, rigor e desempenho competente, repleto de profissionalismo.

Este conjunto de facetas tão importantes, reunidas neste Homem que tão bem soube honrar o trabalho e as relações humanas, bem como a valorização da arte e do trabalho manual na sociedade, são referências importantes para os jovens e, por isso, a comunidade escolar da então Escola N.º 2 de Espinho, sob proposta do Conselho Directivo, elege-o, com muito orgulho, para seu patrono, conforme é confirmado no DR n.º 137 de 17-06-1989, Portaria n.º 452.

Uma multidão de admiradores e amigos despede-se com tristeza deste admirável homem, no dia 12 de Novembro de 1976, deixando, quer no país quer além fronteiras, um legado importante como Homem e Artista.

Felizmente, a sua arte deixou sementes, expressa em dois dos seus filhos, aprendizes do grande Mestre na sua Oficina em Anta, seus dignos continuadores na tradicional Arte da Violaria."

CASINO ESPINHO

Ganhe este carro!



sorteio Beetle

De 20 de Dezembro a 1 de Maio

Concurso publicitário N.º 56/2003 autorizado pelo Governo Civil de Aveiro.



CASINO ESPINHO

Carnaval com ALCIONE

21 e 23 Fevereiro

Informações e reservas: 22 733 55 00 · www.solveverde.pt



Unidade móvel

Rastreio de cancro da mama

O Centro de Saúde Espinho promove, em colaboração com a Liga Portuguesa Contra o Cancro (Núcleo Regional do Norte), um programa e rastreio de cancro da mama.

"Se tem entre 45 e 69 anos, reside no concelho e deseja fazer a mamografia de rastreio", deverá dirigir-se ao Centro de Saúde de Espinho, onde estará estacionada e disponível uma unidade móvel de mamografia, em Fevereiro, de segunda a sexta-feira, no horário compreendido entre as 9 e as 12.30 e das 14 às 16.30 horas.

"O exame é rápido, é fácil e gratuito" e "pode salvar a salvar a sua vida!"

Livro do FAPAS
na Junta de Espinho

"As Crianças e a Natureza"

Realizar-se, amanhã, na Junta de Freguesia de Espinho, a sessão de lançamento de uma brochura – "As Crianças e a Natureza" – destinada às escolas do ensino pré-primário do concelho.

O livro, da autoria de Lucília Guedes e Paulo Santos, do FAPAS (Fundo para a Protecção dos Animais Selvagens), ilustrado por Pedro Pinheiro e integralmente patrocinado pela Junta de Freguesia de Espinho, contém propostas de actividades que pretendem "fomentar o vínculo da relação criança-natureza e gerar atitudes correctas e positivas face ao ambiente."

A sessão estará aberta ao público.

Após o show "Presente... e ao Vivo"

'Lúdica Música' no Casino de Espinho

A partir de hoje, o duo feminino brasileiro 'Lúdica Música' actua diariamente no bar Dominó do Casino de Espinho, proporcionando momentos de particular animação. Prometendo, desde já, espectáculos distintos todos os dias, aquele grupo, formado por Isabella Ladeira (voz e percussão) e Rosana Brito (voz, violão e percussão), apresentará diferentes repertórios entrando num 'jogo' de parceria musical com a plateia.

Há vários anos na cena artística brasileira, as cantoras, compositoras e instrumentistas – originárias de Minas Gerais – trazem na bagagem um 'LP' e dois 'CDs', como corolário de

mais de 1500 espectáculos realizados por todo o Brasil e de quatro temporadas de sucesso em Itália e em Portugal.

O nome – Lúdica Música – reflecte as múltiplas facetas do



repertório, que vai do samba ao jazz, passando por 'covers' dos Beatles, pelo 'pop' e por uma curiosa interpretação da sigla MPB (que denominam de "Música Popular Boa").

Para cada tema, concebem arranjos próprios, repletos de personalidade, levando a que nas actuações ao vivo o registo varie de momentos intimistas até verdadeiras explosões de som e de ritmo, em canções que vão do irreverente ao lírico. Tudo isso temperado com muito balanço e que provoca uma autêntica cumplicidade envolvendo os espectadores e as artistas.

Após a edição do 'CD' "Presente", lançado no Brasil com o êxito garantido pelas composições de nomes incontornáveis como Chico Buarque, Lenine e Skank, entre tantos outros, Isabella e Rosana iniciaram o 'show' "Presente e... ao Vivo", ao qual se juntou, no Rio de Janeiro, a própria Alcione.

Agora, a meta da próxima etapa situa-se no Casino de Espinho, cujo bar Dominó foi justamente considerado o local privilegiado para exibições perpassadas por momentos de cumplicidade e de intimidade com o público. Todos os dias, a partir das 22 horas...

CLINICA MÉDICO
LEOPOLDINA SANTOS TAVARES, LDA



Acordos : ACASA - CGD - MULTICARE

Rua 23, n.º 773 - 1.º Esq. -- 4500-277 ESPINHO
Telef: 22 732 41 21

SE

Sociedade Turismo de Espinho, S.A.

RUA 6 - EDIFÍCIO DO HOTEL PRAIAGOLFE — 4500-357 Espinho

Capital Social: • 1.750.000

Matriculada na C.R.C. de Espinho sob o n.º 00006/710527 • Pessoa Colectiva n.º 500.417.458

CONVOCATÓRIA

Nos termos legais e estatutários, convocam-se os Srs. Accionistas para a reunião da Assembleia Geral anual desta Sociedade, a ter lugar no próximo dia 29 de Março de 2004, pelas 10 horas e 30 minutos, na sua sede social, sendo a seguinte a sua ordem do dia:

- Discutir e deliberar sobre o Relatório de Gestão e as Contas do exercício findo em 31 Dezembro de 2003;
- Discutir e deliberar sobre a proposta de aplicação dos resultados;
- Proceder à apreciação geral da Administração e Fiscalização da Sociedade;
- Proceder à eleição dos Órgãos Sociais para o quadriénio de 2003/2006.

Nos termos estatutários e para os efeitos da alínea d) do n.º 5 do artigo 377 do Código das Sociedades Comerciais, advertem-se os Srs. Accionistas que:

- A Assembleia Geral é constituída somente pelos accionistas com direito a voto possuidores de acções ou títulos de subscrição que as substituam e que até oito dias antes da realização da Assembleia as tenham:
 - Averbado em seu nome nos registos da sociedade, sendo nominativas; ou
 - Registado em seu nome nos livros da sociedade ou instituições de crédito, sendo ao portador;
- O depósito em instituição de crédito tem de ser comprovado por carta, emitida por essa instituição, que dê entrada na sociedade pelo menos oito dias antes da data da realização da Assembleia;
- Os accionistas só poderão comparecer na Assembleia se comunicarem essa intenção ao Presidente da Mesa da Assembleia Geral, por escrito, até três dias antes da data da sua realização, salvo se tiverem comprovado o depósito a que se refere o parágrafo anterior.

A cada grupo de 20 Acções corresponde um voto, tendo os accionistas tantos votos quantos os correspondentes à parte inteira que resultar da divisão por 20 do número de acções que possuam, sem qualquer limite.

Os Accionistas poder-se-ão fazer representar nas reuniões da Assembleia Geral por cônjuge, ascendente ou descendente ou outro accionista, mediante carta dirigida ao Presidente da Mesa indicando o nome, domicílio do representante e data da Assembleia.

A Assembleia Geral poderá funcionar em primeira reunião desde que se achem presentes accionistas que representem mais de 50% do capital social.

Se a Assembleia não puder reunir-se na data marcada, desde já fica fixado o dia 29 de Abril do mesmo ano, à mesma hora e local, para a realização da mesma Assembleia de accionistas.

Espinho, 2004.Janeiro.21

O Presidente da Mesa da Assembleia Geral,
a) Jorge Luís Moreira de Carvalho Guimarães

Certifico que a assinatura do presente documento está conforme o original do bilhete de identidade n.º 3325045 de 20/11/1998, do Arquivo de Identificação do Porto, do Exmo. Sr. Jorge Luís Moreira de Carvalho Guimarães, e que a dita assinatura foi aposta no referido documento, na qualidade de Presidente da Assembleia Geral da Sociedade de Turismo de Espinho, S.A., conforme resulta da acta n.º setenta e dois do livro de actas da mencionada sociedade o qual me foi também exibido.

Porto, 30 de Janeiro de 2004

(Honorários Zero)

a) Teresa Viana Jorge
(Advogada - céd. 9139)

TOYOTA

SALVADOR CAETANO (CENTRO)

Pretende admitir para integrar
a sua equipa de vendas

VENDEDOR (M/F)

Solicita:

- Boa experiência comercial
- Ser conhecedor do mercado no concelho de Sta. Maria da Feira

Oferece:

- Integração em equipa dinâmica
- Regalias Sociais

Resposta em carta, c/ curriculum, dirigida a:

SALVADOR CAETANO (AVEIRO)
Departamento de Recursos Humanos
E.N. 109
3800-549 CACIA

Semana com treze acidentes

Feridos graves

Na última semana, a PSP de Espinho registou treze acidentes de que resultaram dois feridos ligeiros e dois feridos graves, um deles vítima de atropelamento, na Rua da Guimbra, e um outro acidentado numa colisão entre viaturas ligeiras, na Rua do Gavião.

Entretanto, os Bombeiros de Espinho também foram

chamados a um outro acidente, um embate entre os automóveis que ocorreu na Estrada 109, em Paramos, e que pelas informações de quem deu o alerta, seria de muita gravidade.

A corporação deslocou para o local duas ambulâncias e o carro de desencarceramento, tendo transportado ao Hospital de Espinho dois feridos que, devido ao seu estado, acabaram por ser transferidos para o Hospital de S. Sebastião, em Santa Maria da Feira.

Apesar do número elevado de acidentes e da gravidade de alguns deles, muitos condutores continuam a infringir o código da estrada, pelo que, numa semana, a PSP registou 278 autos de contra-ordenação por infracção às regras de trânsito.

Sandra Soares

Movimentos suspeitos alertam agentes

Detidos com haxixe

Na passada segunda-feira, um carro parado com dois jovens no interior chamou à atenção dos agentes da PSP de Espinho que abordaram a viatura, surpreendendo os indivíduos na posse de cerca de 18 gramas de haxixe, o que levou à sua detenção. Os dois indivíduos de 23 e 24 anos, respectivamente, naturais e residentes em Espinho, foram presentes ao Tribunal no dia seguinte.

No domingo, a força de segurança deteve outros dois indivíduos, mas por condução de veículo automóvel com uma taxa de alcoolémia superior à permitida por lei. Na altura da detenção um estafeta de 31 anos registava 1,70 g/l, enquanto o outro homem, de 34 anos e sem profissão, registava 1,35 g/l.

Durante a passada foram também presos, um jovem de 23 anos, em cumprimento de um mandado de detenção judicial, e um serralheiro com a mesma idade, por conduzir um ciclomotor sem habilitação legal para o efeito.

Sandra Soares

Concurso de máscaras da Associação Comercial

Dia dos Namorados e Carnaval

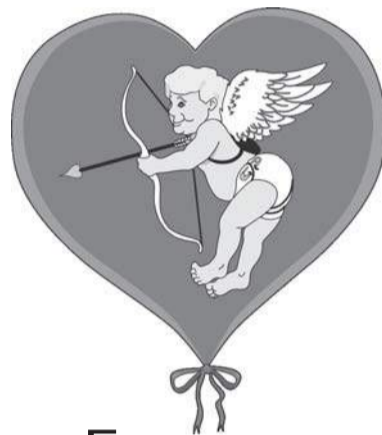

os dias 23 e 24, que inclui actividades e muita música, para miúdos e graúdos.

Nestes dias, os mais pequenos vão poder usufruir de dois insufláveis gigantes ou fazer uma pintura facial com a ajuda dos animadores que também vão oferecer balões. Na terça-feira de Carnaval, o Largo da Câmara vai animar-se com o samba dos "Canta Brasil" e das suas bailarinas.

Ainda no âmbito da comemoração do Carnaval, será organizado um concurso de máscaras com prémios aliciantes.

Quem quiser concorrer terá de efectuar compras superiores a 15 euros nos estabelecimentos comerciais aderentes, recebendo em troca uma ficha de inscrição que deve entregar na sede da Associação Comercial, tendo direito a participar os cem primeiros inscritos.

A selecção será efectuada no dia 24 e a melhor máscara ganha uma viagem para três pessoas à Eurodisney, o segundo classificado uma Palystation II e o terceiro uma bicicleta, mas todos terão direito a prémio de participação.

Este ano, o Dia de S. Valentim calha a um sábado e os casais que venham até Espinho comemorar esta data terão uma agradável surpresa proporcionada por alguns animadores de rua, que lhes vão tirar e oferecer uma romântica fotografia. Mas, só tem direito à oferta quem tiver o comprovativo de que efectuou uma compra em alguma das lojas aderentes à iniciativa.

Mas esta não é a única iniciativa a decorrer no mês de Fevereiro.

O Carnaval está à porta e a Associação Comercial preparou uma vasta programação para

Como já vem sendo hábito, as ruas de Espinho vão ser animadas de forma muito especial e romântica no dia dedicado aos namorados, uma iniciativa levada a cabo pela Associação Comercial de Espinho e que visa dar uma dinâmica diferente às ruas da cidade, atraindo mais compradores ao comércio tradicional.

Na feira semanal

DVD's contrafeitos

Na feira semanal, a PSP de Espinho procedeu a mais uma acção de fiscalização que resultou na apreensão de diversos DVD's contrafeitos, uma situação que se tem vindo a repetir de semana para semana.

Entretanto, na Feira dos Peludos, que decorreu no domingo, foi efectuada uma outra acção de fiscalização durante a qual a PSP levantou 16 autos de notícia por contra-ordenação por infracção do regulamento da mesma. As infracções verificadas vão da ocupação indevida de lugares à venda de produtos não autorizados numa feira de velharias e artesanato.

Os autos levantados foram entregues na Câmara Municipal de Espinho que procederá à cobrança das contra-ordenações, uma vez que este tipo de fiscalização, embora esteja a ser levada a cabo pela polícia, é da responsabilidade do departamento de fiscalização da autarquia.

Sandra Soares

Incêndio na Rua 29

Exaustor provoca susto

Na passada segunda-feira as duas corporações de bombeiros da cidade acorreram a um incêndio que ocorreu num segundo andar da Rua 29 em Espinho, mas apesar da sua rápida intervenção não conseguiram evitar alguns prejuízos provocados pelas chamas que tiveram início no exaustor da cozinha.

O alarme foi dado perto da uma da tarde e as corporações da cidade enviaram viaturas para o local.

Sandra Soares

OPINIÃO
ECOS DA CIDADE

José Domingues

O que se passa no parque infantil...

Há dias um amigo disse-me que foi com um seu neto ao parque das crianças, inserto no Parque João de Deus, e que notou, junto aos baloiços, falta de areia, pedindo-me para chamar a atenção de quem superintende neste serviço.

Um outro disse que, em cima de um dos aparelhos que ali foram colocados para as crianças brincarem, havia porcaria de cão.

Como sempre faço, antes de escrever sobre algo que

me dizem, gosto de me certificar dos factos, não porque duvide de quem me informa, mas porque assim melhor posso aquilatar o que se me depara. E assim, passei por lá, dei uma olhada e embora não visse qualquer excremento em cima dos aparelhos, vi um baloiço rebentado, adolescentes a usarem os brinquedos... e algumas crianças à espera. Vi também a falta da areia mencionada, o que pode provocar algumas escoriações a qualquer criança.

Nesta conformidade, ousamos chamar a atenção para uma vigilância mais atenta, no sentido de se poder dar mais prioridade aos pequeninos perante os maiores na utilização dos respectivos apetrechos, especialmente se se "entretiverem" a estragar. E ainda, evitando que ali vão cães conspurcar os locais que as crianças utilizam. Bem basta – creio eu – toda a relva do Parque.

E já agora, deixem-me fazer uma pergunta:

Quando será que as pessoas começarão a dar alguma prioridade às crianças, perante os cães?!...

Repito: não me move qualquer animosidade para com os cães, que são muito simpáticos. Mas entendo que cada coisa deve ter o seu lugar!

Para que são aquelas rampas?

Têm causado algumas dúvidas sobre para que servem aquelas rampas que estão feitas nas nossas ruas reurbanizadas.

Dizem uns: "Devem ser para que os deficientes possam

transitar!...Mas tão largas?..."

Outros dizem: "Naturalmente é para que os carros possam subir ao passeio para cargas e descargas..."

Outros, ainda: "Serão para passeadeiras de peões?..."

Exactamente, são para passeadeiras de peões, só lhes faltando, apenas, as necessárias pinturas indicativas.

No entanto, as dúvidas terão a sua razão.

Ora vejamos:

Não é verdade que os carros já se estão a habituar (mal, diga-se de passagem!) a estacionar em cima dos novos passeios?... E quem nos diz a nós que, se não houver uma vigilância apurada, não vão continuar a estacionar em cima dos ditos, das passeadeiras, etc.,?!...

E mesmo que as tais rampas fossem para acesso a carros de deficientes motores, ou para carrinhos de bebé, quem nos diz a nós que não fiquem obstruídos por estacionamento indevidos. Não é o que estamos habituados a ver?!... E continuaremos a assistir a estes descabros, se as pessoas não começarem a ter um pouco mais de respeito pelos outros, especialmente se esses outros forem deficientes motores, crianças ou pessoas idosas doentes ou trôpegas!

Vamos esperar que, no "novo Espinho" que se vislumbra, também se faça uma transformação em nós mesmos (moradores), para que, quem nos visitar, sinta que nos deve seguir o (bom) exemplo. E assim, tenhamos uma cidade que, além de muito bonita, seja também uma Cidade limpa e asseada!



Flashes
Foto Vítor Lancha

Amigos de José Almeida, de "A Familiar de Espinho", aproveitaram o seu 55.º aniversário para o homenagear num jantar

Para jovens

Arte XXI 5

A Câmara Municipal de Espinho está a promover, pelo quinto ano consecutivo, um concurso em diferentes áreas de expressão artística, que visa promover e incentivar os jovens artistas do concelho.

Os interessados em participar no Arte XXI 5 podem apresentar um total de três trabalhos nas áreas de pintura, desenho e escultura e fotografia.

Um júri seleccionará dois trabalhos em cada modalidade e todos os trabalhos estarão patentes ao público em exposição que a Edilidade organizará em Maio.

Os regulamentos e informações referentes ao Arte XXI 5 podem ser solicitados no Departamento de Desenvolvimento Local.

Mês com cinema, astronomia e música

Concerto Drumming no Multimeios

O Centro Multimeios dedica o mês de Fevereiro ao bom cinema, às actividades ligadas à astronomia e à música, destacando-se o concerto do grupo de percussão Drumming, marcado para a noite da próxima segunda-feira, e a estreia da versão original de "À Procura de Nemo", marcada para hoje.

Com organização da Academia de Música de Espinho e o apoio da Fundação Navegar, os espinhenses vão ser presenteados, na noite de segunda-feira, com um concerto intitulado "6 Estreias Mundiais para Grupo de Percussão", espectáculo protagonizado pelo agrupamento Drumming, sob a direcção de Miguel Bernart.

Entretanto, a partir de hoje, a Sala Tempus apresenta em sessão dupla diária (17 e 22 horas) a versão original do filme de animação "À Procura de Nemo", considerado por muitos um dos melhores já realizado, onde se conta a história de dois peixes-palhaço, pai e filho, a quem o destino separa, cabendo-lhes utilizar o seu engenho, para que, muita peripécias depois, o filme tenha um final feliz.

Ainda este mês o Multimeios apresenta "O Último Samurai", protagonizado por Tom Cruise, "O amor é um lugar estranho", com realização de Sofia Coppola e, no fim do mês, "21 gramas", cujo elenco conta com a presença de Sean Penn e Benicio del Toro.

Quem é fã de cinema também já se pode ir preparando para uma noite muito especial. Há uma da manhã do dia 29 o Multimeios abre as portas a todos quantos queiram assistir à cerimónia de atribuição dos Óscares, transmitida na Sala Tempus. O bar estará aberto durante

o decorrer do espectáculo.

No Observatório e Cosmoteca, também já estão a ser preparadas diversas actividades ao nível da astronomia, com destaque para a astroactividade que decorre na tarde do Dia dos Namorados e é dedicada ao planeta vermelho - Marte, havendo a possibilidade de apreciar as imagens captadas pela sonda americana que se encontra na superfície do planeta.

O mistério dos fenómenos do universo e a distância a que se encontram sempre atraíram a atenção do homem, que desde cedo teve tendência para observar o céu e as estrelas, primeiro apenas com o olhar, mas hoje com sondas sofisticadíssimas que já vão a Marte, pelo que, na galeria de exposições, "A anos luz" continua a fazer sucesso, mostrando a evolução das técnicas de observação dos fenómenos do universo ao longo dos anos.

Quem visita o Multimeios pode ainda usufruir de algumas valências já habituais, de que são exemplo o filme de grande formato "Corpo Humano", exibido diariamente pelas 16 horas, na Sala Tempus, e as sessões apresentadas no Planetário, todos os fins-de-semana e feriados: "A Zanga da Lua" pelas 15 horas e "A Volta do Sol" pelas 17.

Sandra Soares



OPINIÃO

VARANDA SOBRE O UNIVERSO

Adérito Santos

Quentes e boas!

"Cria corvos, eles te comerão os olhos" (ditado popular).

É sabido que, desde os nossos tempos de meninice, que castanhas que não levem corte antes de serem assadas (no fogareiro ou na lareira), certamente irão estoirar, quer seja na boca de quem as tente mastigar a quente, ou então rebentarem mesmo quando estão a ser assadas. E os danos colaterais, em ambos os casos, provocarão *massas* nos atingidos.

Puxando um pouco da minha criatividade literária, e usando metáforas, tentarei alertar a memória de algumas pessoas ou entidades colectivas com papéis de responsabilidade na *coisa pública*, para as previsíveis consequências, derivadas das *actuações* pedagogicamente incorrectas, mas que não deixam de ser tão *escaldantes* como os efeitos das castanhas quando dentro do fogareiro quente.

Ninguém tenha dúvidas de que alguns *efeitos colaterais* semelhantes ao rebentamento das castanhas irão surgir, por causa da acção comportamental dalguma *gente* com um grau de maior responsabilidade na gestão governativa do País.

Basta olhar, de momento, como a *política made in Portugal* estará a *cozinhar* e *assar* o conteúdo dos grandes temas ligados ao seu desenvolvimento. E, tal como as castanhas que não levam corte prévio, irão surgir estoiros com certeza. Vejamos só algumas das castanhas que estão entre-mãos dos tais responsáveis:

- Seria mesmo necessário ter acontecido o tal caso da colocação dos professores da Zona Centro, de tal modo que responsáveis governamentais saíssem *escaldados*?

- Justificar-se-à tanta obsessão pelo cumprimento do défice de 3% tendo em conta o comportamento da França e da Alemanha?

- *Os maus da fita* em Portugal, são mesmo os funcionários públicos? Quem tem culpa do número excedentário de funcionários públicos?

- O facto da classe média estar a ser sempre atacada em períodos de crise, não gerará ideias para uma revolução silenciosa de efeitos imprevisíveis?

- O caso da retenção das verbas para a Segurança Social por parte do Ministério da

Justiça, não induzirá as pessoas a pensar que o Estado não é pessoa de bem?

- O Estado estará mesmo a sentir o *efeito ridículo* duma proposta de aumento de 12 cêntimos no subsidio de alimentação dum funcionário público?

- Casos como Fátima Felgueiras, Casa Pia, Partex, UGT e outros que até prescrevem,

não significam o ridículo da Justiça à Portuguesa? Será que as pessoas de bem do nosso

País não serão levadas a pensar que a *justiça* é só para aplicar aos *pequenos*?

- Há mesmo uma *explicação* para a actuação do presidente da Câmara Municipal de Guimarães para o indevido uso dos fundos comunitários na construção do estádio de futebol propriedade do Vitória de Guimarães Sport Clube? Afinal, há ou não uma directa relação promiscua entre a indústria do futebol e o poder político?

- Estarão mesmo esquecidas as tecnologias para o tratamento dos resíduos tóxicos e sólidos em Portugal? Porque se está a perder tempo para que avancem as tais medidas que nos façam crer que Portugal quer mesmo cumprir as determinações do protocolo de Quioto?

- Alguém estará atento à falta de sensibilidade dos Portugueses para esse problema chamado SIDA?

- A falta de atenção e de apoio concreto dado ao papel da Polícia, não aumentará a estatística da criminalidade?

- Haverá mesmo vontade de resolver seriamente o grave problema do grande número de imigrantes em Portugal?

- A superlotação das cadeias em Portugal interessa a alguém com responsabilidade directa sobre o tema?

- Será que há vontade e capacidade objectiva para pôr cobro ao papel da Comunicação Social *canibalista*, e sinónimo de um contributo negativo no contexto do desenvolvimento sustentado desejável para o nosso País?

Lembro só este pensamento: "O que existe de mais terrível na



SÓ

T2 = 68.400 €

T3 = 85.000 €

APARTAMENTOS DE LUXO

Cozinha equipada c/ electrodomésticos

Paços de Brandão / Tlm. 91 772 92 92

Fonseca

TECIDOS - MODAS

RUA 19, N.º 275 — Telefone, 22 734 04 13 — ESPINHO

ARTES GRÁFICAS GRÁFIGOIS

MANUEL GOIS

RUA DO COVELO - 4500 SILVALDE - ESPINHO • TELEF. 914 681 118



Debate com Jorge Coelho e João Cravinho no dia 13

Sede do PS (agora) no S. Pedro

O Partido Socialista mudou a sua sede para uma loja do edifício S. Pedro, na Rua 23.

Após a permanência ao longo de um ano na Rua 19, "razões de necessidade de maior espaço e mais privacidade estivera na origem da mudança."

A Comissão Concelhia do PS salienta que "os militantes e simpatizantes do PS têm agora um novo espaço, aberto todas as noites e ao sábado à tarde."

Entretanto, a Comissão Concelhia do PS colabora com o Departamento das Mulheres Socialistas do Distrito de Aveiro na organização de um debate sobre a actualidade da política nacional, com as participações de Jorge Coelho e João Cravinho, no próximo dia 13, pelas 21 horas, no Hotel PraiaGolfe.

Lúcio Alberto (texto)
Vítor Lancha (foto)

Jorge Jesus Santos
em Lisboa

Grave Pereira no comando do RE3

O coronel Jorge Jesus Santos irá deixar, a partir de segunda-feira, o comando do Regimento de Engenharia 3 de Espinho, passando a ocupar um cargo no Comando de Logística, em Lisboa.

O coronel Grave Pereira que até agora ocupava um cargo no gabinete do Chefe do Estado Maior do Exército será o novo comandante do RE3 a partir de terça-feira.

Jorge Jesus Santos, a partir de Agosto, irá frequentar o Curso Superior de Comando e Direcção no Instituto de Altos Estudos Militares, podendo vir a ser promovido, muito em breve, a oficial general do Exército português.

Entretanto, hoje, a partir da 11 horas, Jorge Jesus Santos irá estar presente, como comandante, nas cerimónias do juramento de bandeira do primeiro turno de 2004 (GR-A), que contará com a visita do tenente-general comandante da Região Militar do Norte.

Manuel Proença



comunicação é o inconsciente da comunicação – Pierre Bourdieu

– Quem poderá e quererá acabar com a tirania de muita da Comunicação Social, sobretudo a de carácter televisivo, que denota um insaciável prazer para mostrar e relatar os mais chocantes casos de violência, de sexo, de pedofilia, dos desastres com cheiro a sangue, episódios tipo Big Brother, etc.?

O direito de informar não justifica tudo, pois é importante lembrar Kant, que disse: "Liberdade sem sentido de responsabilidade não é liberdade, mas sim libertinagem."

– Não terá sido mesmo um acto revelador duma *imagem* saloia, a importância e a colagem que as entidades governativas fizeram com os agentes desportivos a quando da morte do futebolista Fehér? Pareceu-nos ou não, que foram dadas honras de Estado à morte dum futebolista profissional? Estes fenómenos de histeria colectiva perante a morte dum cidadão, seriam mesmo justificáveis ou então não estará Portugal a dar uma imagem negativa e significado da falta de potencial e capacidade para distinguirmos o essencial do acessório? Que motivos justificaram a viagem do Secretário de Estado do Desporto à Hungria, para acompanhar os restos mortais de Fehér?

– E que me dizem ao super mediatizado "espectáculo" de doentia morbidez, dado pelos canais de televisão com a morte do futebolista Fehér? A Comunicação Social transformou-se agora num hipermercado de notícias chocantes para a opinião pública? A dignidade da pessoa humana, mesmo na Morte, não mereceria outro respeito? Porque razão é possível que, no nosso País, a imprensa está transformada num fabricante de afectos de indícios

primários? Como controlar o *poder desmesurado* da Comunicação Social?

Se, pretendo atingir alguém com estas *castanhas quentes e boas*? Direi: Não, até porque mantenho uma dose de confiança no actual Governo.

Só que, sou um cidadão do Mundo como todos e, quem não se sente não é filho de boa gente: tenho os impostos em dia, também *aperto o cinto*, não cometo excessos com as minhas finanças, preocupo-me com os meus familiares e com a comunidade, vivo do meu trabalho diário e, pouco mais. Logo assiste-me *moral* para falar e dar opiniões construtivas sobre aquilo que considero ser vital para o desenvolvimento sustentado do meu País.

Para mim, sempre foi assim: acima de sistemas políticos, estão naturalmente as pessoas e as instituições que simbolizam a autoridade de Estado; só depois, é que aparecem os partidos políticos ou outros ideais.

Justifico assim, por princípios de coerência e pelos meus direitos de soberania que, de vez em quando, eu tenha forçosamente de colocar na *praça pública* algumas *questões de fundo*. Fatalmente as análises, reflexões, quicá discussões, trarão como resultados alguns *estoiros* como castanhas quentes, de algumas pessoas. Não será este o meu desejo e, esta é uma forma positiva e construtiva que encontrei, para de ver, reagir, pensar, dizer e sugerir.

Só quero é alertar os responsáveis directos da *coisa pública*, de modo a que possam encontrar os equilíbrios desejáveis para o bem-estar da sociedade civil. Afinal, quero é que as *castanhas quentes* (não são tão boas como se pensa) não lhes *estoiem* nas mãos ou na boca.

Convirá não esquecer: quem faz uma fogueira para assar castanhas, tem por dever e obrigação, de controlar o fogo e, ao mesmo tempo, evitar que as castanhas possam vir a estoirar na boca ou nas mãos de alguém, indefesa e inocente.

Julgo estar a ser bem entendido, usando ou não metáforas (para bom entendedor meia palavra basta).

Pois é, não é por acaso que, cada vez mais há mais desencanto pela política e pelos políticos que nos governam. Há depois a falta de consensos para a unidade das *grandes causas* nacionais. Os actos eleitorais registam grandes abstenções. Os jovens quase não acreditam que sejam encontradas soluções para as saídas profissionais que tantos desejam. Claro estou a referir alguns *efeitos colaterais* provocados, quando não se cortam as castanhas. Portanto, para evitar as tais *coisas quentes* desagradáveis, há que previamente pensar e que *cortar* com mestria e sentido profissional, todas os indícios causídicos, próximos ou longínquos, que possam ocasionar os tais *estoiros*; e, para isso, nada melhor que eliminar logo à partida, com todas as *veleidades* intencionalmente geradas para prejudicarem as *boas causas*. Fundamentalmente quem nos governa, deverá ter sempre uma noção da Justiça em tempo real, equilibrada e equitativa.

Pela minha parte, não pretendo *alimentar fogueiras* desnecessárias, mas chamar a atenção das entidades que governam o meu País, para a maior quota de responsabilidade que lhes cabe, nas acções preventivas e executivas, de tal modo que a sociedade civil deva entender que, quem os tutela em termos de governação, o estará a fazer com vontade de zelar pelo bem-estar de todos, e não de *alguns* Portugueses. Se, assim não suceder, depois ninguém se queixe.

**DR. ILÍDIO
SANTOS**
MÉDICO DENTISTA

Consultórios:

Rua 16 (Esquina Rua 19), n.º 545-1.º Dt.º - Espinho - Telef. 22 734 29 31

R. Manuel Alves de Sá, 15 G - 4400-494 V.N. Gaia - Telef. 22 711 86 61 / 22 711 86 42

Implantes
Ortodontia Fixa
Prótese Fixa

Acordos com:
SAMS/QUADROS
ACASA * CGD
ADSE * PSP

CAFÉS

Casa Alves Ribeiro

seleccionamos
e torrmos
na nossa fábrica
as melhores qualidades
aos melhores preços

Rua 19, 294 - ESPINHO

ESPINHO T1+1 - T2 - T3

Novos, junto à praia, prédio pequeno
com acabamentos de luxo que inclui
banhos em mármore, aspiração
e aquecimento central, caixilharia dupla.
Excelentes preços.

CGR
AMI 1817

22 732 1920 / 96 634 4404 / 96 424 1942

Esclarecimento

Entrevista
– Amadeu
Morais

A transcrição da entrevista com o advogado Amadeu Moraes, publicada na pretérita edição, foi da responsabilidade redactorial, respeitando o conteúdo, mas de uma forma menos burilada dada a preocupação de se transcrever com fidelidade as declarações.

Todavia, não estando em causa o conteúdo, mas a forma (até com implicações de extensão), registe-se o nosso lamento aos leitores, em geral, e ao entrevistado, em particular.

Caminhada
de diabéticos

Transporte

Desde 19 de Janeiro que a Câmara Municipal disponibiliza uma viatura para o transporte de diabéticos para a "caminhada" na Nave Polivalente (iniciativa do Núcleo de Diabéticos do Centro de Saúde de Espinho).

O transporte processa-se de segunda a sexta-feira, em frente ao Tribunal, com partida às 16h45 e chegada às 18 horas.

Prazo até
15 de Março

IRS

Decorre desde segunda-feira até 15 de Março o prazo de entrega da declaração do IRS correspondente ao ano de 2003, tendo os sujeitos passivos (trabalhadores dependentes e pensionistas) que habitualmente entregam o Modelo 3 de preencher e novos e mais impressos (e pagar mais 42 cêntimos).

A declaração é feita em três impressos, passando as deduções à colecta para o Anexo H.

No Casino
de Espinho

Onda Poética

"Efemérides de Fevereiro", é o tema da 72.ª edição da Onda Poética, que desde há seis anos a esta parte se realiza no Bar Dominó, no Casino de Espinho.

Este tema irá ser abordado na próxima segunda-feira, pelas 21.30 horas. Na primeira parte, serão lidos, pelos residentes da tertúlia poemas, relacionados com o tema, de autores como Almeida Garrett, Guerra Junqueiro, Cesário Verde, Manuel Laranjeira, José Gomes Ferreira, Sebastião da Gama, António Gedeão, Vitorino Nemésio, António Aleixo, António Ramos Rosa, José Afonso, David Mourão-Ferreira e Bertolt Brecht entre outros. Os interlúdios musicais estarão a cargo de alunos da Academia de Música de Espinho. A segunda parte será de tema livre e aberta aos espontâneos.

Na Associação Social e de Convívio
para a Terceira Idade da Freguesia de EspinhoAntónio
Mano
eleito
presidente
da Direcção

Realizaram-se na semana finda as eleições para órgãos sociais da Associação Social e de Convívio para a Terceira Idade da Freguesia de Espinho (ASCTIFE), que tiveram lugar na sede social, à Rua 16, n.º 302, nesta cidade, com "enorme frequência de utentes, embora fosse apresentada a sufrágio uma única lista, resultando num voto em branco, num universo de oito dezenas de votantes, com uma claríssima vitória da

mesma".

"Os idosos em Portugal são uma comunidade muito densa, que não tem encontrado ainda, na maioria das localidades, um apoio firme e solidário para que possam sentir o calor humano e abandonar a ideia da marginalização a que muitos são votados, quantas vezes pelos próprios familiares".

A cidade de Espinho "necessitava de instalações de acolhimento mais amplas e disseminadas pelo norte e

pelo sul da cidade, no sentido da prestação de uma assistência mais eficaz ao núcleo elevado de cidadãos idosos existentes no nosso meio. Enquanto uns vagueiam pelas tabernas, outros permanecem em casa, sem motivações para sair, sem família que os acompanhe e sem amigos para conversar. A Câmara, através do Gabinete do Idoso tem proporcionado alguns passeios que muitos apreciam e agradecem, mas tem sido a Junta de Freguesia, nas instalações do Centro Social, agora convertido em Associação, quem acolhe e presta apoio efectivo diário aos idosos, designadamente aos residentes na zona norte da cidade".

Os centros de convívio locais são, na sua maioria, "ponto de encontro para troca de ideias, desabafos, esclarecimentos sobre a actualidade nacional e estrangeira, ou ainda um olhar sobre desportos, enquanto usufruem de um serviço de cafetaria e petiscos a preços sociais. Ali, para além da cavaqueira diária, há sempre uma partida de dominó ou de damas que entusiasma os utentes e os prende ao longo da tarde nas instalações que começam a ser exíguas. Paralelamente, podem contar com serviços clínicos e de enfermagem. Também está a ser

cultivado o interesse pelo canto coral, que encontra inúmeros interessados de ambos os sexos, temporariamente sob a batuta do senhor Simão".

A nova Direcção "está a pensar diversificar e ampliar os entretenimentos, designadamente nos aspectos cultural e lúdico, que a seu tempo informará aos utentes".

Os órgãos sociais que irão gerir a Associação no triénio de 2004 a 2006, é composto pelas personalidades seguintes:

Mesa da Assembleia Geral – Presidente, Manuel Osório de Oliveira e Sousa; primeiro secretário, António José Borges Regedor; segundo secretário, Vítor Jorge de Oliveira Sousa.

Direcção – António Alberto Soares da Silva Mano; vice-presidente, Maria Rogélia de Araújo Catarino; secretário, Agostinho Tavares de Almeida; tesoureiro, Dorinda Lisete dos Santos Soares; segundo vogal, Isaura Pinho Rodrigues Barge Ribeiro; primeiro suplente, Artur da Silva Martins; segundo suplente, Manuel Macedo.

Conselho Fiscal – Presidente, Maria da Conceição Catarino de Oliveira; secretário, Joaquim de Brito Paula; vogal, Antero dos Santos; vogal suplente; Rosalina de Almeida Martins.



OPINIÃO

EDUCAÇÃO PARA A SAÚDE

Laura Luísa*

Dê um sorriso
bonito
ao seu filho
(e, já agora,
um bom exemplo)!

A inocência e a candura da sua criança não chegam para lhe formar um sorriso bonito. A beleza deste sorriso depende também da sua saúde oral, ou seja, do aspecto forte, branco e brilhante dos seus dentinhos.

Este artigo destina-se aos pais que querem proteger os seus filhos da cárie dentária (doença que provoca a destruição progressiva dos dentes) e da gengivite (inflamação das gengivas), duas doenças habituais da boca e das que mais afectam o ser humano.

Mas antes dos conselhos, algumas perguntas para despertar o vosso interesse. Sabia que a placa bacteriana – que precede a instalação da cárie ou da gengivite – se forma continuamente, mesmo na ausência de refeições? Alguma vez se lembrou que uma dentadura saudável permite, além de uma alimentação normal, o reforço da autoconfiança do seu filho e uma boa articulação de certas palavras durante a fala? Preocupa-o que uma cárie dentária crónica possa "distrair" ou enfraquecer as

defesas imunológicas do (a) seu (sua) menino (a) que assim contrairá mais facilmente outras doenças? E que as perigosas bactérias de uma cárie profunda possam entrar no sangue que ocupa o interior dos maxilares e provocar infecções graves à distância (nos rins, no coração, nas meninges...)?

Claro que não o quero apenas preocupar mas ajudá-lo a prevenir estas doenças e suas complicações. Aqui vão algumas dicas importantes:

Cuidados
com alimentação

Evitar a ingestão abusiva de alimentos açucarados, principalmente rebuçados, chocolates e caramelos, porque permanecem muito tempo na boca e "colam-se" aos dentes;

Aumentar o consumo de alimentos ricos em fibra, cuja trituração pelos dentes provoca uma limpeza eficaz (exemplos: cenouras, maçãs, verduras);

Beber muita água (torna a saliva menos ácida, protegendo os dentes);

Garantir ingestão suficiente de leite e derivados ou de suplementos de cálcio se a criança for intolerante.

Prática
de uma boa
higiene dentária

Habitue a criança a lavar os dentes após as refeições e ao deitar (se possível, faça com que leve a escova e a pasta dentífrica para a escola);

Ensine-a a usar fio dental após a escovagem, para limpar os espaços entre os dentes;

Não use palitos, eles podem enfraquecer a inserção dos dentes nos maxilares;

Leve a criança ao dentista, pelo menos uma vez por ano – ele lhe dirá se as consultas deverão ser mais frequentes.

Acima de tudo, lembre-se que os primeiros anos são os mais determinantes, da futura higiene oral do seu filho e que o seu exemplo é essencial!

* enfermeira do Hospital de Nossa Senhora da Ajuda – Espinho

PALAVRAS
À SOLTAEm Portugal
Mais de meio milhão
de casas vazias

Estudo recente do Governo revela também que 82 mil pessoas vivem em barracas, casa de madeira ou alojamentos improvisados.

Em Portugal há 544 mil fogos vagos e mais 82 mil pessoas a viverem em de 27 mil alojamentos não clássicos (barracas, casas de madeira ou alojamentos improvisados).

Público

De IVA
Finanças
retiveram

350 milhões

A administração tributária processou, em Dezembro passado, apenas 153

reembolsos de IVA, referem as estatísticas de actividade daquela direcção-geral, quando no ano de 2002, segundo os dados oficiais, se efectuaram 38.907

reembolsos. Em causa estão cerca de 350 milhões de euros retidos que ajudaram a compor a receita fiscal do ano passado.

Público

A ministra das Finanças, Manuela Ferreira Leite, afirma que Portugal deverá crescer já este ano

Cavaco Silva
diz que Portugal
só sai da crise
em 2005

Público

O ministro da Defesa e presidente do CDS-PP reagiu a mais um conjunto

de ataques do ex-Presidente da República, acusando-o de ser responsável pela crise económica de 83/84

Paulo Portas
lembra salários
em atraso
e cargas policiais
de Mário Soares

Público

Parquímetros pagos sem moedas em Lisboa, Porto, Coimbra e Braga

Via Verde "arruma"
nas cidades

Correio da Manhã

A agência de publicidade BBDO considera que a apresentação de Portugal como o país mais ocidental da Europa plagia uma ideia que foi apresentada pelo seu vice-presidente e da qual foi pedido registro como marca

ICEP acusado
de plagiar ideia
na campanha
de promoção
de Portugal

Público

Unidade de Informação Financeira recuperou, em seis meses, cinco milhões

de euros – branqueamentos de capitais é crime mais comum

Judiciária intensifica
combate aos
crimes de
colarinho branco

Diário de Notícias



Presidente da Liga dos Combatentes em Espinho

Chito Rodrigues não quer os núcleos parados

O presidente da Direcção Central da Liga dos Combatentes, tenente-general Chito Rodrigues esteve, no sábado, em Espinho, sendo recebido na sede do Núcleo da cidade, na Rua 43, pela nova Direcção.

Manuel Proença

Chito Rodrigues veio a Espinho transmitir palavras de coragem e dar a conhecer um pouco do trabalho que pretende vir a implementar na Direcção Central e núcleos da Liga dos Combatentes. O general, reuniu, durante mais de uma hora, com a Direcção do Núcleo de Espinho, nomeadamente com o presidente Manuel Pinheiro, António Gonçalves (secretário), Júlio Grenha (tesoureiro), José Ganilho e Castro Santos (vo-gais).

Posteriormente, o general e a Direcção de Espinho do Núcleo da Liga, seguiram para o Largo dos Combatentes e para o cemitério de Espinho.

Depois de um almoço na Casa Marreta, a comitiva teve a oportunidade de visitar o monumento ao soldado desconhecido no Regimento de Engenharia 3.

"A defesa da história, da

cultura e dos valores nacionais, continuam presentes na Liga dos Combatentes e, por isso, somos capazes de responder positivamente sobre este Portugal do qual muitos se interrogam" – sublinhou o general.

Chito Rodrigues disse que a instituição que dirige se revê no "apoio mútuo, a solidariedade social. Nós nascemos porque um grupo de homens como nós acharam que os combatentes estavam abandonados – os esgazeados não eram tratados, ninguém ligava nenhuma aos mutilados".

O general presidente da Liga dos Combatentes disse que "passamos por todos os tipos de governos sem ter alterado ou parado o percurso dos seus objectivos para continuar a ser a instituição que é. Não somos uma instituição que está para acabar. Precisamos que as pessoas saibam que existimos e que vamos continuar a existir enquanto Portugal existir! Não somos a Liga

dos Combatentes da I Guerra Mundial como alguns pretendem fazer crer, tentando angariar alguns sócios para as suas pequeninas organizações. Precisamos dizer à sociedade que somos uma instituição aberta e que qualquer cidadão português poderá ser sócio".

Por fim, Chito Rodrigues pretende que "os núcleos da Liga dos Combatentes devem bater-se por encontrar formas de angariar novos sócios. O rejuvenescimento e crescimento dos sócios é um dos objectivos. Não podemos ser uma instituição parada" – concluiu.

Núcleo de Espinho com 78 anos

O Núcleo de Espinho da Liga dos Combatentes é uma instituição de utilidade pública, com 78 anos, tendo por objectivo "a protecção, auxílio e defesa dos legítimos interesses espirituais, morais e materiais dos seus

associados, honrar e recordar a memória dos militares que serviram a Pátria e comemorar as efemérides histórico/militares".

A nova Direcção, entrou em funções em 1 de Janeiro, propondo-se concretizar os seguintes ob1ectivos: "procurar encontrar uma nova sede que vá de encontro às necessidades dos associados; apostar naquilo que todos gostamos e necessitamos, apoio socai; promover convívios, excursões, desporto, contratos com médicos, turismo rural, termas, etc.; informar os sócios sobre legislação que lhes possa ser útil – convívios militares, regalias, concursos; apoiar os sócios mais carenciados; diligenciar para que a cidade de Espinho tenha um monumento aos combatentes do ultramar; horário de atendimento ao público mais alargado, já em funcionamento; e formar equipa desportiva e dar mais brilho às comemorações anuais".





Obras nas ruas de Espinho

"...Para uma cidade mais moderna!"

Micaela Santos (texto)
Vitor Lancha (fotos)

1. Está a gostar do resultado das obras nas ruas de Espinho?

2. Quais as vantagens e desvantagens destas obras?

António Pereira
40 anos
esfalcador
Espinho



1. Aqui nas ruas de Espinho só há um problema: é nos cruzamentos. Havia-se de dar mais espaço, porque põem espaço de estacionamento nos cruzamentos e os carros, às vezes, para virar têm dificuldades. Portanto, já na Rua 2, na esplanada fizeram a mesma coisa. Havia de haver espaço suficiente para os carros poderem virar e dar a curva em condições. Não têm, porque mesmo em cima da curva têm logo um estacionamento e aqui não havia de ter. Para mim, é a única coisa que está mal.

2. As vantagens desta obra para a cidade de Espinho até são boas! Só que é o tal falhanço que se ainda não deram por ele. E é ver se dão... porque nas curvas não havia de se ter espaço para estacionar; havia de ser mais largo e não estacionar. Os carros estacionam e se vier um carro grande já é difícil de fazer a manobra em condições.

Marcelina Silva
72 anos
inválida
Espinho



1. Estou sim. Está aqui tudo muito bonito. A mim não me faz diferença os carros, porque eu não tenho nenhum...

2. Acho que está tudo muito bonito e que só traz vantagens. Estão umas ruas muito bonitas!

Julieta Monteiro
46 anos
doméstica
Espinho



1. Gosto. Estão muito bonitas.

2. Acho que há pouco estacionamento. Os passeios ficaram muito largos e as estradas mais estreitinhas. Mas está muito bonito. Espinho é pequenino mas é bonito!

Fernando Moreira
38 anos
funcionário dos CTT
Anta



1. Eu acho que está uma obra bonita; uns passeios bonitos, bem feitos. Só que gostava que o responsável por esta obra mandasse vir um carro dos bombeiros. Por exemplo, o carro maior dos Bombeiros Voluntários de Espinho e virasse à esquerda... Portanto, que descesse a Rua 25 e que depois virasse numa rua à esquerda para ver se conseguia virar na via sem calcar o passeio....

2. As vantagens... É sempre bom para uma cidade estar a modernizar. E quem visita Espinho, os turistas e os espinhenses que vêm às compras, gosta de ter o mínimo de conforto e poder passear na cidade à vontade. Os passeios ficaram mais ou menos com uma largura boa, já para se passear. Acho a obra bonita. Só que tem esse senão: um autocarro não pode entrar aqui. E nós temos aqui supermercados e lojas que precisam de fazer cargas e descargas com camiões grandes e é difícil circular aqui da forma como está feita a obra.

Ana Silva
36 anos
doméstica
Santa Maria de Lamas



1. Estou a gostar. Está muito bonito, isto aqui em Espinho. Está com uns passeios grandes. Está a ficar muito lindo!

2. Não vejo desvantagens. Para mim está tudo bem.

As obras nas ruas de Espinho estão cada vez mais adiantadas, sendo do agrado da maioria dos inquiridos. No entanto, há uma minoria significativa que alerta para o facto da desproporcionalidade entre os passeios e as estradas. Isto é, os passeios estão bastante largos e as estradas demasiado estreitas, o que dificulta a passagem de transportes de grande porte nas curvas e cruzamentos. As vantagens que estas obras oferecem são a nível da mobilidade, flexibilidade e conforto; mais para os peões, segundo afirmaram as pessoas que abordamos. Relativamente às desvantagens, grande parte reclama da falta de estacionamento e da falta de espaço das estradas...



Rui Relvas
42 anos
empregado têxtil
Espinho



1. De todo não, porque acho que está a ser muito mal conseguido. O trabalho que está a ser feito foi muito mal planeado. Para além de ter sido mal planeado está a ser mal executado.

2. Vantagens, se forem bem feitas, vão ser muitas, a nível de trânsito, mobilidade das pessoas e tudo mais. Mas desvantagens são bastantes, porque há muito atraso nas obras.

Miguel Martins
24 anos
gerente
Espinho



1. Sim. Embora demorem um bocado mas gostei. Para a finalização ficou bonita. Alguns problemas, por causa das garagens. Mas gostei.

2. Vejo vantagens, porque Espinho fica com a baixa em alcatrão e não em paralelos. E tem vantagens para as garagens, passeios mais largos para as pessoas... Mas gostei!

Vânia Viana
19 anos
estudante
Espinho



1. Estou. Está a ficar mais amplo e mais possibilidade de organização de ruas. Mas o problema é que os tijolos laranja com chuva não são muito aderentes, acho que muita gente vai cair. Mas vão pôr árvores e isto vai ficar bonito.

2. Muitas vantagens, por causa dos resultados que virão. Desvantagens, por causa da chuva, muita lama, muita roupa suja.

Wilber Dias
23 anos
balconista
Espinho



1. Estou a gostar muito. Porque de certa forma vai melhorar para todos. É uma obra muito boa e também deixa a cidade mais bonita. Estou a gostar muito mesmo.

2. Desvantagens, eu até agora não vi nenhuma. E as vantagens são as máximas possíveis. Está a melhorar o estado de vida de toda a gente.

Manuel Lima
36 anos
empresário
Espinho



1. Sinceramente, não.

2. Para já não estou a ver grandes vantagens. Desvantagens, estou a ver a nível de comércio, estou a pensar um bocado em mim. Estou a pensar a nível de estacionamento que cada vez há menos e vai haver menos. E o incómodo que qualquer obra traz. As vantagens não sei bem, não estou bem dentro do projecto, mas, sinceramente, não me parece grande coisa!

Maria dos Anjos
54 anos
auxiliar de acção médica
Vila Pouca de Aguiar



1. Sim. As ruas estão muito mais bonitas, mais airosas. Dá mais prazer em caminhar nelas e andar a passear.

2. Bem, desvantagens só na altura e agora, mais por causa do comércio e das acessibilidades às lojas. Mas, a não ser esses contratemplos, acho que não tenho mais nada contra. Os comerciantes é que se sentem mais prejudicados, agora, mas de futuro vão ser beneficiados. E também é mais agradável conduzir numas ruas novas e bem preparadas.

Depois da tempestade bem a bonança. Depois da lama e dos buracos, as obras da Rua 25 e transversais estão praticamente concluídas e a circulação foi reposta. Todavia, Espinho está longe de se libertar do caos provocado pela empreitada de 'Requalificação Urbana da Área Central de Espinho', já que as ruas 23 e 21 mantêm-se em estado de sítio, com a agravante da intervenção ter sido alargada a outras artérias situadas no coração da cidade.



Mas obras afectam mais artérias

Rua 25 (quase) pronta

Sandra Soares

Bodas de Ouro – Salvé 06/02/2004

José Juventino Fernandes
Idalina Gomes de Oliveira



Seus filhos, noras e netas, na passagem das suas Bodas de Ouro, vêm desejar-lhes as maiores felicidades. Beijinhos.

武道

Mestre Amorim

PERSONAL TRAINER
DEFESA PESSOAL
KICK BOXING
MUSCULAÇÃO
SHIATZU MASSAGEM

I. K. F.

Rua Capela dos Altos Céus, 173A – Apartado 345
4500-031 ANTA • Contacto: 96 386 11 17

Allianz

Qualidade e Serviço

• SEGUROS EM TODOS OS RAMOS
• PLANOS POUPANÇA REFORMA

Av.ª 24, n.º 275
4500-203 Espinho

Telef. 22 732 00 60
Fax 22 732 00 61

Vitor Calção - Mediador de Seguros, Lda. • Cont. n.º 503 921 017

Salvé 07/02/2004

Palmira Gomes Teixeira
Pereira Bessa

Seu marido, filhos, nora e não esquecendo suas netinhas, vêm por este meio, desejar-lhe muitas felicidades na passagem das suas 55 primaveras. Parabéns e beijinhos



Gabinete de
Radiologia
de Espinho

DR. JORGE NUNES DE MATOS
DR.ª MARIA DO CARMO VASCONCELOS
DR.ª HELENA CUNHA

Médicos especialistas:

Radiologia Digital * Radiologia Dentária * Ecografia
Mamografia Digital * Densitometria Óssea * TAC

Acordos com: ADSE, SAMS, PORTUGAL TELECOM, PSP, GNR, CGD, ACASA, MINIST. JUSTIÇA, CTT, MEDIS e SNS
Consultório: R. 20 n.º 1436 r/c • Telef. 227341975 - 227314650 • Fax: 227318963
Horário: Das 08h30 às 13h00 e das 14h00 às 19h00



A empreitada de requalificação urbana da área central de Espinho implica a renovação das infra-estruturas ao nível das águas pluviais, rede de água e saneamento, iluminação pública, mobiliário urbano, arborização e pavimentação de ruas e passeios que terão novas dimensões, sendo aumentadas as áreas pedonais numa área que se quer de comércio e serviços.

Estas alterações já se notam na Rua 25, onde as obras estão em fase de conclusão, sobressaindo os passeios em cor-de-tijolo que se distinguem dos locais de estacionamento onde foi aplicado o mesmo material, mas em tom de castanho. Nas faixas de circulação automóvel, consideradas muito estreitas por alguns automobilistas, os tradicionais paralelepípedos foram substituídos pelo asfalto.

A obra na Rua 25 e transversais está praticamente concluída e o passeio em frente ao edifício do antigo "O Nosso Café" também já começou a ser feito, mas o perímetro desta empreitada envolve a área circunscrita pelas ruas 25, 15, 8 e 20, pelo que o sacrifício pedido aos espinhenses está longe de terminar.

Os buracos e lama nas ruas 23 e 21 dificultam a circulação automóvel e, em alguns locais, os peões são obrigados a arregaçar as calças para atravessar a rua, com a agravante de, nas últimas semanas, o âmbito da obra ter sido alargado: a Rua 15 foi 'rasgada' de cima a baixo, a Rua 12 (entre a 21 e a 23) é um buraco e, em frente ao quartel dos Bombeiros Voluntários Espinhenses, o piso também está a ser levantado.

O calvário dos espinhenses começou em Abril do ano passado, estando previsto que a empreitada tivesse doze meses de duração, mas há muitos que não acreditam que tudo esteja pronto dentro dos prazos. Pelo que, também já há quem "agradeça" o atraso no início da obra de enterramento da linha-férrea, pois ninguém aguenta mais buracos...





Nota positiva: a entrega das duas equipas em busca dos três pontos,

sendo que o Sporting de Espinho foi sempre a equipa mais esclarecida.

A nota negativa vai em exclusivo para a actuação do setubalense Nuno Borba,

que (durante o tempo de jogo) não esteve à altura dos acontecimentos.

II Divisão B - Zona Centro

Resultados

Alcains-Académica B	2-1
Oliveirense-Vilafranquense	3-1
Torreense-Ac. Viseu	1-1
Ol. Hospital-Marinhense	1-4
U. Lamas-Sp. Espinho	1-1
Águeda-Estarreja	1-2
Sanjoanense-Esmoriz	1-1
Pampilhosa-Ol. Bairro	3-1
Caldas-Sp. Pombal	2-2
Fátima-Portomosense	1-0

Classificação

	J	V	E	D	M-S	P
Torreense	22	12	6	4	36-15	42
Sp. Espinho	22	12	5	5	33-25	41
U. Lamas	22	12	4	6	38-24	40
Esmoriz	22	10	8	4	32-26	38
Sanjoanense	22	11	5	6	33-25	38
Ac. Viseu	22	10	6	6	30-24	36
Oliveirense	22	10	6	6	35-23	36
Caldas	22	10	4	8	30-33	34
Fátima	22	9	6	7	27-30	33
Alcains	22	8	8	6	35-36	32
Vilafranquense	22	8	3	11	27-26	27
Portomosense	22	6	9	7	30-27	27
Sp. Pombal	22	7	6	9	27-32	27
Pampilhosa	22	6	8	8	42-37	26
Ol. Bairro	22	6	6	10	24-31	24
Águeda	22	6	6	10	20-35	24
Ol. Hospital	22	5	7	10	21-37	22
Académica B	22	5	5	12	25-37	20
Estarreja	22	6	2	14	28-34	20
Marinhense	22	4	4	14	14-30	16

Próxima jornada

Portomosense-Alcains
Académica B-Oliveirense
Vilafranquense-Torreense
Ac. Viseu-Ol. Hospital
Marinhense-U. Lamas
Sp. Espinho-Águeda
Estarreja-Sanjoanense
Esmoriz-Pampilhosa
Ol. Bairro-Caldas
Sp. Pombal-Fátima



Acabar o jogo com oito depois de lutar pela vitória

João Limas (texto)
Vitor Lancha (fotos)

Com um ambiente a fazer lembrar outras andanças, o Estádio Comendador Henrique Amorim vestiu-se a rigor para receber o encontro entre União de Lamas e Sporting de Espinho. O minuto de silêncio em memória do malogrado jogador húngaro Miklos Féher foi o primeiro momento alto deste "derbie" regional que colocava frente a frente os 3.º e 2.º classificados da Zona Centro da II Divisão B do futebol nacional, com os "tigres" em vantagem por um ponto. E nada mudou...

Jorge Silva e Francisco Barão (técnicos) nos bancos e "Papa Tintos" e "Desnorteados" (claques) nas bancadas estiveram bastante activos nos minutos iniciais do jogo e viram o Sporting de Espinho, à passagem do quarto de hora, criar duas boas oportunidades de gol. Primeiro, Paulo Rola que chega a uma nada atrasado a um cruzamento da esquerda de Marco Cláudio. E depois, Zacarias que vê Cortês, guarda-redes do Lamas, a antecipar-se a um cruzamento da direita efectuado por Carlos Manuel.

A formação da casa respondia, mesmo sem fio de jogo, pelo lado direito com Luís Dias por diversas vezes a ganhar a linha de fundo e a cruzar para a grande área espinhense, valeu ao Sporting de Espinho um punhado de excelentes saídas a soco do "gigante" Petiz.

Corria o minuto 32 quando a formação da casa beneficiou



de um livre a meio do seu meio campo ofensivo ligeiramente descaído pela esquerda, bola bombeada para a área "tigre" e Aldemir Júnior (lembram-se dele com a camisola do Sporting de Espinho?) chegou mais alto que toda a defensiva espinhense e com um bonito golpe de cabeça bateu Petiz.

Apenas um minuto volvido, Dany pisa Rolão e o defesa dos "tigres" agride o avançado lamacense. Nuno Borba não hesitou e deu ordem de expulsão ao jogador do Sporting de Espinho. Quanto a Dany, a sua pisadela ao espinhense valeu-lhe... um cartão amarelo.

Face a este contratempo

Francisco Barão viu-se obrigado a mexer no esquema táctico: recuou Jójó para defesa direito e colocou Bruno Lucas no eixo da defesa com Paulo Rola.

Os lances até ao intervalo tornaram-se quezilentos e o descanso veio na melhor altura para as três equipas em campo.

Na etapa complementar, já com Noverça (entrou para o lugar do apagado Joel), e não obstante ao facto de estar reduzido a dez unidades o Sporting de Espinho voltou à carga dando um excelente

mostra de querer e determinação em obter os três pontos no

encontro. O maior domínio e clareza viria a compensar o Sporting de Espinho ao minuto 54: Zacarias remata à baliza, o esférico acaba por ressaltar para Carlos Manuel que não enjeitou a oportunidade e fez o golo do empate.

Com a justiça restabelecida no marcador o Sporting de Espinho foi à procura do tento da vitória. A formação da casa acusou em demasia o golo dos forasteiros e os seus jogadores não mais incomodaram Petiz.

Impotentes para contrariar o maior domínio espinhense, os lamacenses disputavam os lances com muita virilidade. Exemplo disso mesmo foi a for-

ma como Sérgio Duarte entrou aos pés de Marco Cláudio. Nuno Borba estava por perto e mostrou a cartolina vermelha ao experiente defesa central do União de Lamas.

Em igualdade numérica e com o empate a um no marcador a esperança de alcançar a vitória cresceu nas hostes alvi-negras. Mas foi sol de pouca dura... Poucos minutos volvidos e num lance aparentemente normal no meio campo em que Paulo Sousa e Pedro disputam o esférico, tendo o jogador do Sporting de Espinho levantado um pouco demais o pé para chegar à bola, o árbitro do encontro assinala falta do jogador espinhense... Inexplicavelmente o setubalense dá de imediato ordem de expulsão ao centro campista "tigre", para indignação do próprio e de todo o banco do Sporting de Espinho.

Uma vez mais em inferioridade numérica, o Sporting de Espinho, e porque já decorriam os instantes finais da partida limitou-se a gerir o resultado dando prioridade à posse de bola.

O jogo não terminaria sem que o juiz setubalense não voltasse a fazer das suas... Novo lance disputado no meio campo, desta vez entre Carlos Manuel e um adversário; o atleta espinhense abre os braços e atinge o adversário na face. Uma vez mais sem hesitações Nuno Borba "saca" do bolso a

cartolina vermelha e exibi-a ao 23 dos "tigres". Mesmo com oito, o Sporting de Espinho esboçou dois ataques com muito perigo junto da grande área do União de Lamas.

U. Lamas, 1
Sp. Espinho, 1

Jogo no Estádio Henrique Amorim em Santa Maria de Lamas.

Árbitro: Nuno Borba (de Setúbal), auxiliado por José Lázaro e André Narciso.

União de Lamas - Cortês; Paulo Sousa, Fernando, Sérgio Duarte e Cristiano; Américo, Meneghetti, Hugo e Aldemir Júnior; Luís Dias e Dany. Treinador: Jorge Silva.

Substituições: Dany por Insaghi (48m), Hugo por Álvaro (60m) e Américo por Welder (76m).

Cartão amarelo - Dany (33m), Paulo Sousa (74m), Meneghetti (77m), Fernando (79m).

Cartão vermelho - Sérgio Duarte (85m).

Sporting de Espinho - Petiz; Bruno Lucas, Rolão, Paulo Rola e Correia; Jójó, Marco Cláudio, Nelson e Joel; Zacarias e Carlos Manuel.

Treinador: Francisco Barão
Substituições: Joel por Noverça (ao intervalo), Correia por Rochinha (74m) e Zacarias por Pedro (74m).

Cartão amarelo - Zacarias (48m), Carlos Manuel (54m), Bruno Lucas (82m), Petiz (90m) e Marco Cláudio (90+3m).

Cartão vermelho - Rolão (33m), Pedro (87m) e Carlos Manuel (90+2m).

Decorria o minuto 54 deste "derbie" entre "corticeiros" e "vareiros" quando Carlos Manuel após a obtenção do tento do empate dos "tigres" festejou, de uma forma provocatória, perante os adeptos da casa. Já em minutos de compensação e com os nervos à flor da pele, num lance disputado no centro do terreno, Carlos Manuel agride um adversário e de imediato Nuno Borba dá ordem de expulsão ao 23 dos "tigres".

"Nunca na minha vida passei por uma situação destas"

Carlos Manuel agredido

João Limas

O jogador alvi-negro saiu das quatro linhas encaminhando-se para os balneários e protestando com a atitude do árbitro, tendo pontapeado uma das partes laterais do túnel de acesso às cabines.

Poucos minutos volvidos, Nuno Borba apita pela última vez no encontro; lamacenses e espinhenses recolhem em definitivo aos balneários para o duche.

É após o duche e nas imediações da porta de saída da comitiva alvi-negra e do autocarro do Sporting de Espinho que o (in) esperado acontece. Adeptos do Lamas esperam por Carlos Manuel.

"Tiraram-lhe o saco e pontapearam-no com alguma violência, tendo mesmo deixado o jogador mal tratado num dos joelhos, o saco do jogador posteriormente, após a chegada da polícia acabou por ser entregue aos responsáveis pela comitiva espinhense" – afirmou uma fonte do Sporting de Espinho.

O jogador em causa disponibilizou-se para esclarecer como tudo se passou:

"Eu saí do balneário para

ir pousar o meu saco ao autocarro, voltei para o pavilhão onde estive à conversa com um amigo, penso ter sido o Rolão. Quando voltei para junto do autocarro deparei que havia confusão com a minha família, fui logo ver o que se passava e tentar acalmar as coisas. Quando os adeptos do Lamas viram que era eu começaram a pontapearem-me e mandar-me socos, fizeram de mim uma autêntica bola! O Rolão que foi em meu auxílio acabou também por ser mal tratado pelos adeptos do Lamas."

Carlos Manuel confidencia ainda:

"Nunca na minha vida passei por uma situação destas. Depois à noite e reflectindo a frio sobre a situação cheguei à conclusão que poderia ter sido muito mais grave do que aquilo que foi, estava eu e toda a minha família envolvida com cerca de trinta adeptos do Lamas."

O jogador do Sporting de Espinho, na hora de atribuir responsabilidades, não hesita:

"Aquele era um jogo, como toda a gente sabe de alto risco, e as forças policiais não deram o devido acompa-



Foto VÍTOR LANCHÁ

nhamento, pois só chegaram quando as coisas já estavam praticamente resolvidas. É inconcebível como é que na área reservada aos jogadores estavam adeptos da equipa adversária. Foi vergonhoso!"

Relativamente ao porquê desta situação se ter gerado...

"Penso que a forma como festejei o golo faz parte do futebol; qualquer pessoa civilizada que vai a um estádio tem que estar preparada para estas situações. A minha família, quando estava perto do autocarro do Sporting de Espinho, à minha espera, esta-

va com a minha camisola vestida e essa situação poderá ter sido a causa que os enervou e os levou a ter a atitude que tiveram... pois fui eu quem marcou o golo do empate."

O que é certo é que Carlos Manuel não vai poder dar o seu contributo à equipa, pelo menos nos próximos dois jogos em virtude da cartolina vermelha que viu:

"Fico muito triste por não poder ajudar a equipa nos próximos jogos. É um momento em que todos os jogadores são importantes e como foi vermelho directo pelo menos dois jogos de castigo

vou levar. É uma situação que me deixa muito triste, muito triste mesmo."

Anselmo Gonçalves, massagista do Sporting de Espinho, faz a nível clínico o ponto da situação dos dois jogadores alvo da fúria dos adeptos lamacenses:

"O Carlos Manuel foi atropelado pelos adeptos da União de Lamas, e em consequência disso resultaram algumas mazelas a nível da região dorsal e do joelho directo que está bastante inflamado, facto que levará a que esta semana esteja em tratamento. Quanto ao Rolão, sofreu várias contusões no joelho direito,

na cabeça e nas costelas, locais onde foi pontapeado, mas não chega a ser tão grave como a situação do Carlos Manuel".

Este foi um "derbie" recheado de agressões. Para além dos descatos depois do final da partida, minutos antes do intervalo, numa das casas de banho do Estádio Comentarador Henrique Amorim, dois adeptos, um do União de Lamas e outro do Sporting de Espinho trocaram alguns apupos. Posteriormente, em maioria, outros adeptos lamacenses agrediram violentamente o adepto espinhense.

Francisco Barão e as arbitragens

"Não chega às pessoas serem muito santas..."

O técnico do Sporting de Espinho não gostou do empate... "Vínhamos com a intenção de levar daqui uma vitória. Montamos uma estratégia que visava, sobretudo, aproveitar a subida dos jogadores do Lamas para aproveitar o contra-ataque. Este empate, pelo que se passou durante os noventa minutos, não me sabe nada a vitória; antes pelo contrário, sabe-me a um empate mais com sabor a derrota."

E revoltado...

"Penso que fizemos os possíveis para ganharmos ou melhor, fizemos o que nos deixaram fazer. É altura de terem cuidado com as nomeações dos árbitros. É altura do Espinho dizer alguma coisa sobre as arbitragens, porque não chega só às pessoas serem muito santas e durante a semana incendiarem os ambientes como acontece por parte do União de Lamas. Tivemos duas equipas que trabalharam muito e defenderam os seus interesses, mas houve uma que estragou o jogo! A expulsão do Pedro é inadmissível. Fomos prejudicados... daí a minha revolta."

Sem (se) perder a vontade...

"Nós queremos subir! Como toda a gente sabe disso. O Espinho merece respeito. O Espinho respeita todas as equipas.

Queremos o primeiro lugar! É atrás do primeiro lugar que vamos atrás! Quer queiram quer não, vão levar com o Espinho. O Espinho vai subir de divisão!"

Jorge Silva:
"Nós temos muita razão de queixa das arbitragens"

Na opinião do técnico do União de Lamas, o jogo começou assim...

"Tínhamos toda a intenção em ganhar o jogo. Fizemos uma boa primeira parte; fizemos um golo. O Sporting de Espinho teve grande parte da primeira reduzido a dez devido a uma agressão nítida a um jogador nosso."

Depois...

"Na segunda parte entramos algo nervosos e o Sporting de Espinho aproveitou e a arbitragem não deixou que o jogo decorresse como na primeira parte. Nós temos muita razão de queixa das arbitragens; e este é mais um jogo."

João Limas

No final do encontro entre o Sporting Clube de Espinho e o União de Lamas, disputado no estádio Comendador Henrique Amorim, em Santa Maria de Lamas, registaram-se alguns incidentes, especialmente quando a equipa dos 'tigres' saía do balneário para o autocarro. Dois jogadores do Sporting Clube de Espinho, Carlos Manuel e Rolão, alegadamente foram violentamente agredidos pela claque lamacense, chegando a ter de receber tratamento hospitalar. O motorista do autocarro e a mãe e esposa (grávida) do atleta Carlos Manuel também acabaram por sofrer as consequências de tentarem impedir a incontrolável fúria daquela multidão.

Jogadores e motorista do Sp. Espinho alegadamente agredidos pela claque do União de Lamas

"Os 'Papa Tintos' queriam agredir fosse quem fosse!"



Foto VÍTOR LANCHÁ

Manuel Proença

O Sporting de Espinho e as alegadas vítimas das agressões, apresentaram queixa contra desconhecidos na Polícia de Segurança Pública de Espinho e, segundo o departamento de futebol profissional, o assunto já foi entregue ao gabinete jurídico do clube para o seguimento normal do processo.

O Sporting de Espinho, segundo apuramos, irá fazer uma exposição à Federação Portuguesa de Futebol, quer sobre a actuação do árbitro da partida, o setubalense Nuno Borba e sobre os incidentes que vitimaram os dois atletas e o motorista do clube.

Segundo o vice-presidente do Sporting de Espinho, Paulo Mendes, "durante pelo menos dois jogos não poderemos contar com três dos nossos atletas – Carlos Manuel, Pedro e Rolão", uma vez que lhes deverão "ser aplicados os castigos federativos sem que tenhamos a possibilidade de recorrer dessa decisão". Para além disso, aquele dirigente espinhense diz que não irá contar com Carlos Manuel durante uma semana, tempo para recuperar das mazelas alegadamente provocadas pela claque do União de Lamas. Rolão, apesar de ter sido pontapeado na cabeça, deverá poder treinar.

Conta Paulo Mendes que "quando começou a confusão junto do autocarro do Sporting de Espinho, não estava presente qualquer elemento policial. O motorista, prevendo o pior, alertou a Guarda Nacional Republicana para, ao menos, proteger a viatura".

Quando todos se aperceberam que "Carlos Manuel estava a ser agredido de forma brutal, com pontapés em todo o corpo, os gritos da mãe e da esposa do atleta fizeram com

que dois soldados da GNR viessem em seu socorro. No entanto, também acabaram por ser agredidos. A própria mãe do Carlos Manuel implorou para que não continuassem a bater no filho, mas sem êxito! Nunca vi uma coisa assim" – sublinhou Paulo Mendes.

Segundo aquele dirigente, "as coisas só acalmaram a partir do momento em que conseguimos trazer os atletas para dentro do balneário, até cerca de uma hora depois, logo após a chegada das forças policiais".

Paulo Mendes considera os incidentes como "uma atitude inqualificável e de pessoas sem qualquer tipo de formação. Não se tratou, apenas, de uma agressão física ao jogador Carlos Manuel, mas a todos os jogadores do Sporting Clube de Espinho. Os 'Papa Tintos' queriam agredir fosse quem fosse, quem lhes aparecesse pela frente".

O vice-presidente dos 'tigres' entende, ainda, que "o União de Lamas terá alguma responsabilidade no sucedido, nomeadamente o seu treinador pelas declarações que proferiu. Acho, também, que os dirigentes se distraíram a ver o que se estava a passar e não vimos nenhum deles a vir em nosso auxílio. Talvez o presidente estivesse mais preocupado em responder à conferência de imprensa do Francisco Barão, esquecendo-se que os nossos jogadores estavam a ser agredidos".

Paulo Mendes diz, ainda, que "o Sporting Clube de Espinho não quer comportamentos destes do seu estádio, nem com a nossa claque. Sempre tivemos boas relações com o União de Lamas".

Paulo Mendes recordou que "quando aquele clube veio a Espinho, a claque partiu-nos os quartos-de-banho. O presidente do Lamas prontificou-se a

pagar as despesas provocadas pelos estragos, mas nós, como entendemos que aquela zona não será necessária, até agora nem sequer nos preocupamos mais com isso!"

E concluiu:

"A esposa do Carlos Manuel está grávida e imagino o seu sofrimento quando viu o seu marido a ser agredido, brutalmente, daquela forma. E isto a apenas uma semana daquilo que aconteceu com o Fehér! São pessoas que estão a mais no futebol. Era bom que as banissem, uma vez o seu intuito é, tão somente, a violência".

Presidente do U. Lamas repudia actos de violência

O presidente do União de Lamas, Alberto Gonçalves, em resposta às declarações do dirigente espinhense, Paulo Mendes, disse o seguinte:

"Lamento que o vice-presidente Paulo Mendes tenha dito isso, uma vez que nos conhecemos bem. As minhas relações com os dirigentes do Sporting de Espinho e com o clube sempre foram boas".

O presidente do clube lamacense entende que "dentro das quatro linhas, posso dizer que decorreu sem incidentes, com festa nas bancadas, a fazer inveja a muitos jogos da Superliga. Não podemos esquecer que se tratou de um 'derby'. Penso que a arbitragem foi muito rigorosa, mas não influenciou o resultado. Penso que as expulsões foram correctas".

No entanto, acrescenta Alberto Gonçalves, "repudio qualquer acto de violência, seja ele de que natureza for. Colaborei para que nada acontecesse. Tudo fizemos para que o Sporting de Espinho regressasse a casa em paz. Na minha

opinião, houve mais aparato do que outra coisa e não foi tão grave como se calhar algumas pessoas querem pintar".

E explica:

"O atleta do Sporting de Espinho talvez tenha contribuído para que tudo acontecesse com atitudes menos aconselháveis, tanto no próprio jogo e daí ter levado um cartão amarelo pela atitude que tomou perante a claque do União de Lamas, e fora do jogo. Lamento aquilo que aconteceu. Eu não estava no local, mas as pessoas que assistiram dizem que o atleta desafiou ao dizer que 'não tenho medo de ninguém! Ele deveria ter ficado dentro do pavilhão, junto dos seus colegas e sair, apenas, quando se verificasse que a multidão estava mais dispersada".

Segundo aquele dirigente do União de Lamas "o treinador do Sporting de Espinho também contribuiu para que houvesse alguma confusão no final pelas atitudes que teve na conferência de imprensa. Ele atirou-se à arbitragem com muito exagero e ao meu treinador, acusando-o de fomentar mau ambiente.

No jogo da primeira volta, em Espinho, a arbitragem não esteve bem. Foi isto que quis dizer ao treinador do Sporting de Espinho. O Francisco Barão, nesse jogo, viu dois erros grosseiros do árbitro, um deles um golo anulado ao União de Lamas e isso agradou-lhe na altura! Ele quando falava parecia que falava do maior roubo da história, parecendo querer dizer aos adeptos do Sporting de Espinho que ia subir e que, se calhar, por causa deste jogo isso não iria acontecer! Estas são as habituais desculpas dos empregados que deveriam, apenas, preocupar-se em por as equipas a jogar bem e a ganhar jogos. Deveriam deixar

as questões das arbitragens para os dirigentes!"

E concluiu:

"Temos de compreender que o futebol é mesmo assim – seria bom que houvesse jogos destes todos os meses, o que iria melhorar, certamente, a questão financeira dos clubes. Não podemos, nem devemos, misturar instituições nem os seus dirigentes com comportamentos menos correctos de alguns sócios, adeptos ou mesmo de funcionários, como é o caso de treinadores. Acho que a Direcção do Sporting de Espinho deverá ter mais coisas boas para guardar, da minha pessoa, do que coisas más. Há relações que unem o Sporting de Espinho e o União de Lamas há alguns anos a esta parte".

GNR nega agressões a agentes

Contactado por nós, o comandante do posto da Guarda Nacional Republicana em Santa Maria de Lamas, sargento-ajudante António Costa, negou que, com o seu conhecimento "tivessem havido desacatos ou agressões aos jogadores do Sporting Clube de Espinho. Na minha presença ou dos meus agentes não aconteceu nada. Estivemos preocupados com as duas claque e, entre elas, não houve quaisquer problemas".

O comandante da GNR de Santa Maria de Lamas também negou que qualquer agente seu tivesse sido vítima de agressões.

Aquele militar das forças de segurança confirmou-nos, entretanto, que "houve algumas agressões verbais entre as duas claque, mas graças ao nosso bom trabalho não houve quaisquer tipo de confrontos físicos. A claque de Espinho seguiu para o seu destino sem problemas" – sublinhou.

Na Assembleia Geral do Sp. Espinho

Estatutos aprovados na generalidade com alterações na especialidade

A Assembleia Geral do Sporting Clube de Espinho aprovou na generalidade, na quinta-feira, em reunião extraordinária, uma proposta da Direcção, dos novos estatutos do clube. Aquele órgão, nomeou uma comissão para se procederem a algumas alterações ao referido documento para, dentro de pouco tempo poderem vir a ser levadas, novamente, à Assembleia Geral, para aprovação na especialidade.

Manuel Proença (texto)
Vitor Lancha (fotos)

Os associados Ferreira de Campos, Carlos Padrão, Pedro Nelson G. de Sousa e Fernando Meneses acabaram por propor algumas alterações a alguns dos pontos da proposta dos estatutos. O advogado Gonçalo Ribeiro, autor da proposta que a Direcção do Sporting de Espinho encomendou à empresa de consultadoria onde trabalha, explicou que o documento "teve como base um anterior trabalho elaborado há

alguns anos por uma anterior Direcção", sendo as "opções políticas" definidas pelo executivo do clube, onde se privilegia o poder dos sócios. Uns estatutos, segundo aquele advogado, elaborados com base em outros clubes – e citou o exemplo do Boavista e de outros.

O presidente da Assembleia Geral do Sporting de Espinho, Napoleão Guerra, na abertura da sessão recordou a memória do ex-atleta Massas e propôs um voto de pesar (aprovado por unanimidade). Os sócios presentes, também por proposta do presidente Napoleão



Guerra, guardaram um minuto de silêncio em memória de Massas e do malgrado atleta do Benfica, Miklos Fehér.

Sobre os estatutos do Sporting de Espinho, o presidente da Assembleia Geral não poupou elogios ao elenco directivo por ter feito o trabalho que fez, num documento que não era revisto desde 1956.

Por sua vez, o presidente da Direcção, Rodrigo dos Santos, num discurso de abertura, fez questão de agradecer "aos fundadores do Sporting Clube de Espinho, porque tiveram a visão, a vontade, a audácia, o empenho e o valor associativo de dotarem Espinho de um clube carismático e popular. Igualmente reconhecidos estamos aos fundadores do Sporting Clube de Espinho pela matriz que nos proporcionaram desportiva e associativamente, conferindo-nos identidade, expressa, ao longo de décadas e de gerações, em valores vincadamente desportivos mas também inegavelmente sócio-culturais".

Rodrigo dos Santos fez questão de dizer que "as cores do nosso Sporting Clube de Espinho são intocáveis, assim como insubstituível é o emblema que orgulhosamente ostentamos junto ao nosso coração. E nele sobressai o tigre,

simbolo da nossa raça, da nossa vontade, do nosso querer. Tigre que apropriada e oportunamente motivou os fundadores do Sporting Clube de Espinho para simbolizar o legitimo e saudável desejo de impor e notabilizar o clube mais representativo de Espinho e um dos baluartes do distrito de Aveiro, da Região Centro/Norte e do país, com feitos nacionais e internacionais, como a História assim documenta".

Rodrigo dos Santos referiu, ainda que "sem qualquer margem para eventual dúvida ou menos ponderada interpretação, seja de quem for, e com o devido respeito, que respeito merece-nos eternamente os fundadores do nosso Sporting Clube de Espinho e uma vénia aqui lhe prestamos pela visão, vontade, audácia e empenho que tiveram. Mas eles, como nós, gostariam também que o Sporting Clube de Espinho prosseguisse na senda do desenvolvimento, hoje enquadrado necessariamente com a conjuntura actual e os desafios que o futuro reserva".

Falando sobre os estatutos, o presidente dos 'tigres' sublinhou que "ao propormos a alteração tivemos, temos e teremos sempre o cuidado de não beliscar as tradições histó-

ricas, preservando o espírito do tigre e pugnando pelos primordiais interesses do Sporting Clube de Espinho. Tivemos igualmente o devido cuidado de proporcionar, como aliás compete, um prazo de apreciação, reflexão e discussão sobre esta importante matéria que única e objectivamente corresponde à capital importância de conferir transparência e funcionalidade a um clube orgulhoso do seu longo historial mas justamente ambicioso em vencer no presente e no futuro!" – concluiu.

De um artigo "elitista" a "algo de muito perigoso"

A primeira proposta para alteração a alguns pontos – também para a correcção de outros – surgiu de Fernando Meneses. Aquele associado entregou, por escrito, algumas das alterações, que em seu entender, deveriam ser implementadas no documento.

Mas foi Ferreira de Campos, que levou até àquela reunião uma proposta de metodologia para o debate, discutindo-se, em primeiro lugar, na generalidade e, posteriormente, na especialidade.

Por sua vez, Carlos Padrão

felicitou "o aparecimento desta proposta de alteração dos estatutos" e congratulou-se com o facto de a mesma ter bebido muito do seu conteúdo a um trabalho elaborado por uma Direcção sua, há cerca de 12 anos a esta parte.

Carlos Padrão defendeu a ideia de Ferreira de Campos e aproveitou para apontar o dedo a alguns dos pontos, que em seu entender, deveriam ser corrigidos, entre os quais figuravam os artigos 59, 64, 69, entre outros.

O mais polémico dos artigos acabou por ser o número 69, onde consta a seguinte redacção:

"1 – A Direcção é responsável por todos os encargos contraídos para além das competentes dotações orçamentais, cessando essa responsabilidade, se a assembleia sancionar os excessos verificados.

2 – A Direcção está obrigada, no final de cada mandato, a apresentar um saldo positivo das receitas sobre as despesas, sob pena dos seus membros serem solidária e colectivamente responsáveis pelo prejuízo apresentado.

3 – A responsabilidade que se refere o número anterior cessará logo que a Assembleia Geral aprove tal passivo e se demonstre que esse prejuízo decorreu de despesas extraordinárias e imprevistas".

Carlos Padrão considerou aquele artigo "elitista".

Na sua intervenção, Pedro Nelson G. de Sousa fez questão de enaltecer "o trabalho sério que foi feito há doze anos". Falou, também, na redução de 30 para 15 os membros do Conselho Geral e considerou o artigo 59.º, como "algo de muito perigoso", uma vez que o mesmo permite alterar-se a ordem de trabalhos, introduzindo-se a decisão de deliberações que não estavam previamente agendadas.

Pedro Nelson também não concordou que o artigo 64.º previsse, apenas, quatro elementos para o elenco directivo – um presidente e três vice-presidentes.

No final da sessão, o sócio Carlos Ferreira, depois de a proposta de novos estatutos ser aprovada na generalidade por maioria (com seis abstenções), sugeriu que fosse constituída a comissão para a discussão, na especialidade, dos estatutos, formada pelos seguintes elementos:

Napoleão Guerra (presidente da Assembleia Geral), Rodrigo dos Santos (presidente da Direcção), os sócios José Azevedo, Carlos Padrão, Fernando Meneses, Duarte Vieira, Pedro Nelson G. de Sousa, Jorge Teixeira e Guy Viseu, e o autor dos novos estatutos, o advogado Gonçalo Ribeiro.

Loja das Miudezas

José Manuel Queirós
Retrosaria - Botões - Lingerie
Interiores Homem - Collants

Rua 23 n.º 447 - 4500 ESPINHO - Telef. 227314174

CLÍNICA DE MEDICINA DENTÁRIA

ORTOPANTOMOGRÁFIA,
TELERRADIOGRÁFIA, IMPLANTOLOGIA
ORTODONTIA (fixa e removível)
PRÓTESE (fixa e removível)

Acordos com: PSP, ACASA, CGD, EDP,
SAMS, PHILIPS, REFER, CRUZ VERMELHA

Dr. Jorge Pacheco
Dr. Gustavo Pacheco

R. 8 n.º 381-1.º • 4500 ESPINHO • Telef. 22 734 27 18

OURO USADO COMPRA E VENDA

OURO * PRATAS * LIVROS * LOUÇAS * MOEDAS * BIBLOTS

VAMOS AO LOCAL

Edifício Palmeiras - Rua 27 n.º 193 • Telef. 227314933

I Liga

Resultados

Alverca-Beira Mar	1-2
Rio Ave-Marítimo	2-1
P. Ferreira-Gil Vicente	3-2
Sp. Braga-Moreirense	1-1
E. Amadora-Nacional	0-1
Sporting-FC Porto	1-1
U. Leiria-Belenenses	1-1
Benfica-Académica	2-0
V. Guimarães-Boavista	1-1

Classificação

	J	V	E	D	M-S	P
FC Porto	20	16	4	0	45-12	52
Sporting	20	15	2	3	37-21	47
Benfica	20	13	4	3	40-19	43
Braga	20	10	4	6	22-25	34
Beira Mar	20	10	4	6	30-24	34
Boavista	20	8	7	5	19-15	31
Marítimo	20	7	9	4	22-20	30
Nacional	20	9	3	8	33-20	30
Rio Ave	20	7	7	6	23-18	28
Moreirense	20	6	6	8	17-24	24
U. Leiria	20	6	5	9	24-32	23
Gil Vicente	20	5	7	8	28-26	22
Belenenses	20	4	8	8	25-34	20
Alverca	20	5	4	11	20-27	19
P. Ferreira	20	5	2	13	13-31	17
Guimarães	20	3	7	10	19-27	16
Académica	20	4	3	13	15-27	15
E. Amadora	20	3	2	15	14-47	11

Próxima jornada

Boavista-Alverca
Beira Mar-Rio Ave
Marítimo-P. Ferreira
Gil Vicente-Sp. Braga
Moreirense-E. Amadora
Nacional-Sporting
FC Porto-U. Leiria
Belenenses-Benfica
Académica-V. Guimarães

LIGA de HONRA

Resultados

Sp. Covilhã-Salgueiros	3-2
Naval-Felgueiras	3-3
Feirense-Estoril	3-3
Portimonense-Desp. Aves	1-4
Penafiel-Maia	1-1
Varzim-V. Setúbal	1-2
Desp. Chaves-Marco	2-1
União-Ovarense	2-2
Leixões-Santa Clara	1-2

Classificação

	J	V	E	D	M-S	P
Estoril	20	13	3	4	37-19	42
Varzim	20	12	3	5	29-20	39
V. Setúbal	20	9	8	3	37-26	35
Naval	20	9	6	5	34-23	33
Penafiel	20	9	6	5	30-32	33
Santa Clara	20	7	7	6	27-25	28
Salgueiros	20	8	4	8	32-30	28
Chaves	20	7	7	6	21-27	28
D. Aves	20	8	3	9	29-34	27
Feirense	20	6	8	6	31-28	26
Maia	20	7	5	8	31-36	26
Felgueiras	20	7	5	8	22-24	26
Leixões	20	5	9	6	23-28	24
Portimonense	20	6	6	8	26-27	24
Ovarense	20	5	7	8	27-32	22
Marco	20	5	4	11	18-30	19
União	20	2	9	9	22-32	15
Sp. Covilhã	20	4	2	14	20-33	14

Próxima jornada

Santa Clara-Sp. Covilhã
Salgueiros-Naval
Felgueiras-Feirense
Estoril-Portimonense
Desp. Aves-Penafiel
Maia-Varzim
V. Setúbal-Desp. Chaves

TOTOBOLA

Concurso dos Órgãos de Informação n.º 06/2004, relativo a 08 de Fevereiro de 2004. Prognóstico "Defesa de Espinho", Redacção Desportiva:

1. FC Porto-U. Leiria	1
2. Nacional-Sporting	2
3. Beira Mar-Rio Ave	1
4. Marítimo-P. Ferreira	1
5. Moreirense-E. Amadora	1
6. Académica-V. Guimarães	X
7. Estoril-Portimonense	1
8. Maia-Varzim	X
9. Salgueiros-Naval	2
10. Setúbal-Chaves	1
11. Aves-Penafiel	1
12. Felgueiras-Feirense	X
13. Ovarense-Leixões	1

Marco-União
Ovarense-Leixões

II DIVISÃO B - Zona Norte

Resultados

Gondomar-Vizela	2-0
FC Porto B-Paredes	1-1
Vilanovense-Caç. Taipas	1-3
Leça-Infesta	0-3
Lousada-P. Rubras	4-2
Freunde-Valdevez	0-0
Bragança-D. Sandinenses	0-1
Trofense-Ermesinde	2-1
Fafe-Sp. Braga B	0-1
Lixa	(folgou)

Classificação

	J	V	E	D	M-S	P
Gondomar	21	17	2	2	44-13	53
D. Sandinenses	21	16	3	2	46-14	51
Vizela	21	13	4	4	31-18	43
FC Porto B	21	11	3	7	35-19	36
Trofense	20	8	6	6	34-31	30
Paredes	21	7	8	6	25-23	29
Sp. Braga B	21	8	4	9	24-30	28
Infesta	21	8	3	10	29-30	27
Freunde	21	8	3	10	32-23	27
Lixa	20	7	6	7	32-27	27
Valdevez	21	6	8	7	24-28	26
P. Rubras	21	8	2	11	30-34	26
Fafe	21	5	9	7	20-22	24
C. Taipas	21	6	6	9	24-30	24
Bragança	20	6	6	8	29-35	24
Lousada	21	6	4	11	27-43	22
Ermesinde	21	5	4	12	20-35	19
Vilanovense	21	5	3	13	29-39	18
Leça	21	4	4	13	23-64	16

Próxima jornada

Sp. Braga B-Gondomar
Vizela-FC Porto B
Paredes-Vilanovense
Caç. Taipas-Leça
Infesta-Lousada
P. Rubras-Freunde
Valdevez-Bragança
D. Sandinenses-Trofense
Lixa-Ermesinde
Fafe (folga)

Zona Sul

Resultados

Micaelense-Pinhalnovense	2-0
Marítimo B-Sintrense	3-2
Oriental-Farense	0-1
Amora-Odivelas	2-2
Rib. Brava-Pontassolense	0-0
E. Vendas Novas-Barreirense	0-2
Olhanense-Sporting B	3-0
Louletano-Mafra	3-1
Camacha-Santo António	3-0
Lusitânia-Ol. Moscavide	2-2

Classificação

	J	V	E	D	M-S	P
Barreirense	22	17	4	1	37-10	55
Olhanense	22	15	5	2	46-17	50
Ol. Moscavide	22	12	8	2	32-13	44
Micaelense	22	13	5	4	25-12	44
Marítimo B	22	10	5	7	40-29	35
Camacha	22	10	5	7	28-25	35
Odivelas	22	9	4	9	25-28	31
Lusitânia	22	9	4	9	28-30	31
Mafra	22	8	6	8	24-24	30
Amora	22	9	3	10	29-34	30
Oriental	22	8	5	9	27-25	29
Louletano	22	7	8	7	24-22	29
Rib. Brava	22	7	7	8	21-23	28
Pontassolense	22	6	9	7	33-31	27
E.V. Novas	22	8	3	11	22-28	27
Pinhalnovense	22	5	6	11	22-32	21
Sintrense	22	4	7	11	22-34	19
Farense	22	4	4	14	14-37	16
Sporting B	22	3	6	13	22-36	15
Santo António	22	2	4	16	16-47	10

Próxima jornada

Ol. Moscavide-Micaelense
Pinhalnovense-Marítimo B
Sintrense-Oriental
Farense-Amora
Odivelas-Rib. Brava
Pontassolense-E. Vendas Novas
Barreirense-Olhanense
Sporting B-Louletano
Mafra-Camacha
Santo António-Lusitânia

III DIVISÃO - Série A

Resultados

Valpaços-Vilaverdense	0-0
Rebordelo-Amare	(*)
Ronfe-Montalegre	0-0
Santa Maria-Sandinenses	0-1
Valenciano-Cerveira	3-0
Joane-Monção	0-1
Vianense-Cabeceirense	1-1
Maria da Fonte-Mirandela	1-1
Ponte da Barca-Esposende	1-0
(*) Adiado para 10/03	

Classificação

	J	V	E	D	M-S	P
Valenciano	19	13	3	3	43-14	42

Monção	19	12	3	4	35-14	39
Vilaverdense	19	11	4	4	24-9	37
Joane	19	11	3	5	36-20	36
Vianense	19	10	4	5	31-24	34
Santa Maria	19	9	4	6	24-22	31
Cabeceirense	19	8	5	6	29-25	29
Mirandela	19	8	5	6	27-24	29
Esposende	19	8	4	7	33-37	28
Valpaços	19	6	8	5	26-30	26
Maria Fonte	19	6	6	7	25-24	24
Sandinenses	19	7	3	9	17-24	24
Ponte Barca	19	6	5	8	16-25	23
Cerveira	19	5	4	10	24-32	19
Montalegre	19	4	6	9	19-27	18
Rebordelo	18	3	3	12	19-36	12
Amare	18	2	5	11	26-42	11
Ronfe	19	1	5	13	17-42	8

Próxima jornada

Amare-Vilaverdense
Montalegre-Rebordelo
Sandinenses-Ronfe
Cerveira-Santa Maria
Monção-Valenciano
Cabeceirense-Joane
MirandelaVianense
Esposende-Maria da Fonte
Ponte da Barca-Valpaços

Série B

Resultados

Famalicao-Régua	2-0
Tirsense-Lourosa	1-0
Cinfães-Canelas Gaia	2-1
Fiães-AD Oliveirense	3-1
T. Moncorvo-Rebordosa	0-0
P. Brandão-Nogueirense	3-3
Pedrouços-Rio Tinto	2-1
Ribeirão-Al. Lordelo	2-0
Vila Real-S. Pedro Cova	2-0

Classificação

	J	V	E	D	M-S	P
Ribeirão	19	12	4	3	47-26	40
Fiães	19	12	4	3	36-13	40
Al. Lordelo	19	11	3	5	26-19	36
Vila Real	19	9	6	4	22-16	33
Famalicao	19	10	2	7	28-25	32
Tirsense	19	9	2	8	26-25	29
T. Moncorvo	19	7	6	6	34-30	27
Rebordosa	19	7	6	6	28-29	27
AD Oliveirense	19	8	2	9	27-30	26
Canelas Gaia	19	7	5	7	32-32	26
Cinfães	19	7	4	8	26-31	25
Pedrouços	19	7	4	8	25-27	25
Nogueirense	19	6	6	7	19-21	24
Rio Tinto	19	5	8	6	25-25	23
Lourosa	19	5	5	9	18-24	20
S. P. Cova	19	5	3	11	30-34	18
P. Brandão	19	4	4	11	23-33	16
Régua	19	1	4	14	9-41	7

Próxima jornada

Lourosa-Régua
Canelas Gaia-Tirsense
AD Oliveirense-Cinfães
Rebordosa-Fiães
Nogueirense-T. Moncorvo
Rio Tinto-P. Brandão
Al. Lordelo-Pedrouços
S. Pedro Cova-Ribeirão
Vila Real-Famalicao

Série C

Resultados

Tourizense-Gafanha	2-0
Tocha-Santacombadense	1-0
Sátão-Valecambrense	2-0
F. Algodres-Aguiar Beira	3-1
Milheiroense-Cesarense	1-4
P. Castelo-Arrifanense	3-0
Arouca-Anadia	1-0
Social Lamas-Mangualde	2-0
U. Coimbra-S. João Ver	0-2

Classificação

	J	V	E	D	M-S	P
Tourizense	19	11	6	2	35-21	39
P. Castelo	19	11	4	4	25-15	37
S. João Ver	19	9	4	6	32-23	31
Anadia	19	8	6	5	23-14	30
Cesarense	19	7	8	4	27-19	29
Tocha	19	9	2	8	21-19	29
Social Lamas	19	8	3	8	26-23	27
Milheiroense	19	8	3	8	28-23	27
Gafanha	19	8	3	8	22-27	27
Sátão	19	7	5	7	23-31	26
Arouca	19	7	4	8	23-24	25
Arrifanense	19	7	3	9	26-36	24
Santacomb.	19	6	6	7	22-25	24
U. Coimbra	19	6	5	8	21-26	23
F. Algodres	19	5	7	7	27-22	22
Mangualde	19	4				

Futebol popular

Há Taça!

A equipa dos Magos de Anta venceu, no campo de Cassufas, o conjunto do Santiaguense, por 1-0, em jogo a contar para a Taça da Federação do Norte, em futebol popular.

Entretanto, para a Taça das Taças, os Águias Galegos, de Penafiel, venceram, em casa, a equipa dos Águias de Paramos, por 3-2.

Com mais uma paragem nos campeonatos de futebol popular do concelho de Espinho, realizou-se, no fim-de-semana, mais uma jornada da Taça Associação.

Eis os resultados:

Grupo 1 – Império, 1-Asso-

ciação de Esmojães, 1; Morgados, 0-Bairro Ponte de Anta, 1.

Grupo 2 – Estrelas da Ponte de Anta, 0-Leões Bairristas, 7; Estrelas da Divisão, 3-Corredoura, 4.

Grupo 3 – Desportivo da Ponte de Anta, 1-Águias de Paramos, 4.

Grupo 4 – Cruzeiro, 0-Rio Largo, 1; Estrelas Vermelhas, 4-Ronda, 1.

Grupo 5 – Juventude da Estrada, 1-Aldeia Nova, 2; Canários 1, Águias de Anta, 1.

Grupo 6 – Lomba, 1-Guetim, 2.

Grupo 7 – Juventude dos Outeiros, 2-Grupo Desportivo

da Idanha, 2; Novasemente, 3-Desportivo Regresso, 3.

No próximo fim-de-semana regressam os jogos do Campeonato de Futebol Popular do Concelho de Espinho:

I Divisão

J. Outeiros-Leões (Seara/sábado/15h)
Lomba-Ág. Paramos (C. Paramos/sábado/15h)
Guetim-Cantinho (Guetim/sábado/15h)
Rio Largo-Magos (Rio Largo/domingo/10h)
A. Esmojães-Ág. Anta (Zona/domingo/10h)

II Divisão

Canários-EP Anta (Rio Largo/sábado/15h)

GD Idanha-Aldeia Nova (Idanha/sábado/15h)
Cruzeiro-Corredoura (Seara/domingo/11h)
Império-D. Regresso (Cassufas/domingo/10h)
GD Outeiros-Q. Paramos (Seara/domingo/9h)

III Divisão

Novasemente-Morgados (Cassufas/sábado/15h)
Corga GD Ronda (REE/sábado/15h)
DP Anta-BP Anta (Idanha/domingo/10h)
E. Divisão-E. Vermelhas (Guetim/domingo/10h)
Folga o Juventude da Estrada

Manuel Proença

Face a declarações públicas de associado

Comunicado da Direcção do Sp. Espinho

A Direcção do Sporting Clube de Espinho emitiu, anteontem, um comunicado para a comunicação social, na sequência de declarações públicas prestadas por um associado, genericamente intituladas "Do Plano Estratégico que os sócios aprovaram não há nada feito a não ser a hipoteca".

Reza assim o comunicado:

"Reafirmar uma vez mais que todos os actos praticados pela actual Direcção do Sporting Clube de Espinho foram-no nos superiores interesses do clube e legitimados por decisões de esmagadora maioria dos sócios reunidos em Assembleia Geral. Que tais actos foram ratificados novamente por uma esmagadora maioria dos sócios do clube reunidos em Assembleia Geral como resposta às dúvidas lançadas pelo referido Sr. José Almeida.

Esclarecer que o Plano Estratégico continua em execução, havendo já a aprovação do protocolo entre o Sporting Clube de Espinho e a Câmara Municipal de Espinho e estando em fase de apreciação as peças de especialidade do projecto da obra para a emissão do respectivo licenciamento.

Esclarecer que é do conhecimento dos sócios do Sporting Clube de Espinho todo o evoluir do Plano Estratégico, várias vezes apresentado e discutido em Assembleias Gerais do clube, cujas verbas foram claramente explicadas, inscritas na contabilidade do clube e aprovadas também por uma esmagadora maioria dos sócios e dentro dos prazos legais.

Lamentar estas atitudes de verdadeiro terrorismo verbal que objectivamente dificultam e atrasam a execução do Plano Estratégico pelo desgaste e suspeição que causam.

Lamentar que pessoas como o Sr. José Almeida utilizem o Sporting Clube de Espinho para exorcizar rancores pessoais e políticos como se torna evidente em todo o conteúdo da referida entrevista, e aos quais o Sporting Clube de Espinho está alheio.

Instruir os serviços jurídicos do Sporting Clube de Espinho no sentido de proceder criminalmente contra o Sr. José Almeida."



Foto VÍTOR LANCHAS

A uma jornada do fim da primeira fase

Andebol dos 'tigres' sobe à II Divisão

A equipa de andebol sénior masculina do Sporting Clube de Espinho garantiu, no domingo, subida à II Divisão, ao vencer a turma do Clube de Andebol de Leça por 24-23. Os 'tigres', liderados por Alfredo Oliveira

beneficiaram do empate entre o primeiro classificado, o Callidas e o terceiro, o Afifense, conseguindo, assim, a segunda posição a uma jornada do final da primeira fase.

O Sporting Clube de Espi-

nho e o Callidas Clube irão, posteriormente, disputar o título nacional com os dois primeiros classificados das zonas Centro e Sul.

O jogo em Espinho, da penúltima jornada da Zona Norte do Campeonato Nacional da III Divisão, foi emotivo, sobretudo nos últimos momentos pela acentuada quebra dos espinhenses perante uma galvanizada equipa adversária.

Os 'tigres' entraram muito bem no jogo e, até, conseguiram construir uma vantagem de cinco golos. No entanto, com o decorrer do tempo, os espinhenses foram-se deixando apanhar pelo Leça que, ao intervalo ganhava por um golo (13-14).

Na segunda parte os 'tigres' conseguiram a reviravolta e mesmo contra alguns erros da dupla de arbitragem, acabaram por marcar o golo da van-

tagem, a cinco segundos do fim.

Eis a constituição da equipa do Sporting de Espinho: Paulo Moura (gr), Pedro Ventura (2 golos), Victor Gil (3), Miguel Jesus (2), Leonel Santos (9), António Ferreira (1), José Soares (3) – sete inicial; Miguel Pinto (1), Luís Isidoro, José Pinto, Dário Fernandes (gr), Marco Cardoso, Joel Freitas (2) e Fernando Costa (1).

Entretanto, no sector de formação do Sporting de Espinho, registaram-se os seguintes resultados:

Alavarium, 33-Sp. Espinho, 32 (juvenis masculinos); Albergaria, 25-Sp. Espinho, 32 (iniciados masculinos A); Sanjoanense, 40-Sp. Espinho "B", 16 (iniciados masculinos B); Sp. Espinho, 15-Sanjoanense, 8 (infantis masculinos); Sp. Espinho, 21-S. Bernardino "B", 8 (minis).

Futebol jovem dos "tigres"

Empates e goleadas

A equipa de juniores de futebol do Sporting Clube de Espinho foi a S. João da Madeira empatar com a Sanjoanense (1-1) no primeiro encontro da série dos primeiros do Campeonato Distrital de Aveiro daquele escalão etário. Os 'tigres', liderados por Manuel José, marcaram por Charles. No sábado, às 15 horas, os espinhenses defrontarão, em casa, o União de Lamas.

A equipa de juvenis A foi a Santa Maria de Lamas arrancar um empate (1-1), em jogo da série dos primeiros, I Divisão Distrital. Os 'tigres', liderados por Gil Costa, marcaram por Bruno Francês. Os espinhenses irão defrontar o Fiães, ao terreno do seu adversário, no domingo às 10.30 horas.

A equipa de juvenis B do Sporting de Espinho empatou, em casa, com o Rio Meão (2-2). Liderados por Carlos Batista, os espinhenses marcaram por João Diogo e Diogo Reis. Os juvenis B, na série dos últimos da II Divisão, vão a Esmoriz, no domingo, às 10.30 horas.

Também os iniciados A empataram (1-1), em Cucujães. O golo da equipa de Luís Freitas foi alcançado por Tiago Aleixo. No domingo, a equipa espinhense receberá o Fiães, às 10.45 horas.

Os iniciados B, liderados por Hugo Pinto, não tiveram sorte e perderam em casa com o Paivense, por 5-0. No domingo vão ao terreno do lobão, às 9 horas.

Os infantis A, sob a batuta de Kaká, venceram o Sanguedo, em casa do adversário, por 4-0. os golos foram marcados por Fernando, Vando, Tiago Loureiro e Vítor. Esta equipa irá jogar a Canedo, no sábado às 15 horas.

Nas escolas, a equipa do Sporting de Espinho, liderada por José António, goleou o Vilamaiorense por 17-1. Os 'tigres' marcaram por intermédio de Tiago Lopes (5), Peixinho (5), João Pedro, João Ricardo, Pedro Soares (2), Rafael, Pedro Couto, Michel (pb). No sábado esta equipa receberá o R. Nogueirense às 10.30 horas.

Por fim, as escolas B, orientadas por Nuno Amaral e Ivo Sabença, venceram a Oliveirense por 6-2. Os espinhenses marcaram por Miguel Alves (2), Gustavo, Marlon Santos, Miguel Ângelo e André Pinto. No domingo a turma espinhense joga me Fiães às 9 horas.

Manuel Proença



DIRECÇÃO-GERAL DOS IMPOSTOS
DF DE AVEIRO

«Defesa de Espinho» - 3749 - 2004-02-05

SERVIÇO DE FINANÇAS DE ESPINHO

Anúncio

(1.ª publicação)

Daniel Ferreira Dias, Chefe do Serviço de Finanças de Espinho

Faz saber que no dia 18 do mês de Março de 2004, pelas 10 horas, neste Serviço de Finanças, sito na Rua 26, n.º 605, em Espinho, se há-de proceder à abertura das propostas em carta fechada para venda judicial, nos termos da alínea a) do artigo 253.º e art.ºs seguintes do Código de Procedimento e de Processo Tributário (CPPT), dos bens adiante designados, penhorados a Sampaio & Silva, Lda., residente Rua 19, n.º 311/315 em Espinho, no processo de execução fiscal n.º 101477.3/96 e apensos para pagamento da dívida de: 7.049,01 Euros (sete mil e quarenta e nove euros e um cêntimo), referente a IVA, coimas, selos e custas e juros.

É fiel depositário Fernando Marques Sampaio residente Rua 62, n.º 120 -3.º Esq., Espinho, que deverá exibir os bens no local a qualquer potencial interessado.

São, assim convidadas todas as pessoas interessadas a apresentarem as suas propostas, até ao dia e hora designado para a venda, em carta fechada dirigida ao Chefe de Finanças, devendo identificar o proponente (nome, morada e n.º de contribuinte). No sobrescrito deverá ser mencionado o seguinte: Proposta em carta fechada referente ao processo de execução fiscal n.º 101477.3/96 e apensos contra Sampaio & Silva, Lda.

As propostas serão abertas no dia e hora designados para a venda na presença do Chefe de Finanças.

Podem assistir à venda os proponentes e os citados nos termos do art.º 239.º do CPPT, devendo comprovar a sua identidade ou poder com que intervêm.

O valor base para a venda é de: 12.500,00 Euros (doze mil e quinhentos euros), não se considerando as propostas de valor inferior a 70% do valor base.

No acto da venda deverá ser depositada a importância de 1/3 desta na Tesouraria de Finanças, devendo os restantes 2/3 serem depositados no prazo de 15 (quinze) dias.

Se o preço oferecido mais elevado for proposto por dois ou mais proponentes abrir-se-á logo licitação entre eles, salvo se declararem que pretendem adquirir os bens em co-propriedade. Se estiver presente apenas um, pode este cobrir a proposta dos outros e, se nenhum deles estiver presente ou, estando, não pretender licitar, proceder-se-á a sorteio.

Ficam por este meio citados quaisquer credores incertos e desconhecidos que gozem de garantia real sobre os bens penhorados, bem como os sucessores dos

credores preferentes para reclamarem os seus créditos no prazo de 15 (quinze) dias a contar da venda nos termos da alínea a) do art.º 240.º do supra citado Código.

Ficam ainda notificados os titulares do direito de preferência na alienação do(s) bem(ns).

DESCRIÇÃO DOS BENS PENHORADOS

BENS MOBILIÁRIOS — 1) – O Direito ao Trespasse e arrendamento de um estabelecimento, destinado a comércio de mercearia, de um prédio sito na Rua 19, n.º 311, inscrito na matriz predial urbana da freguesia de Espinho, sob o art.º 2478, correspondendo ao r/c, de que é proprietário a firma Manuel Alves Salgueiro & Ca., Lda., NIPC: 500177201, com sede no Lugar do Souto, Silvalde, Espinho, a quem é paga a renda mensal de Euros 222,89 (duzentos e vinte e dois euros e oitenta e nove cêntimos).

Neste direito a que se atribui o valor presumível e global de 12.500,00 Euros (doze mil e quinhentos euros), ficam compreendidas não apenas as instalações mas também os utensílios e outros elementos que integram o referido estabelecimento, nomeadamente:

2) – Uma vitrine frigorífica, marca Âncora, com aproximadamente 2m de comprimento, em razoável estado de conservação, a que se atribui o valor presumível de Euros 150,00 (cento e cinquenta euros);

3) – Uma balança automática, marca Âncora, de 15 kg, em razoável estado de conservação a que se atribui o valor presumível de 30,00 Euros (trinta euros);

4) Uma máquina registadora, marca TEC, em razoável estado de conservação, a que se atribui o valor presumível de 250,00 Euros (duzentos e cinquenta euros);

5) Uma máquina industrial para assar frangos, marca Mafiro em razoável estado de conservação e funcionamento, a que se atribui o valor presumível de 750,00 Euros (setecentos e cinquenta euros);

6) Um balcão marca Mafiro, ref.ª 174, em razoável estado de conservação a que se atribui o valor presumível de 125,00 Euros (cento e vinte e cinco euros).

Acresce IVA à taxa de 19%.

E eu *Maria José Lima Venâncio*, escrivão, o escrevi.

Espinho, aos 26 do mês de Janeiro do ano de 2004.

O Chefe de Finanças,
a) *Daniel Ferreira Dias*



DIRECÇÃO-GERAL DOS IMPOSTOS
DF DE AVEIRO

«Defesa de Espinho» - 3749 - 2004-02-05

SERVIÇO DE FINANÇAS DE ESPINHO

Anúncio

(1.ª publicação)

Daniel Ferreira Dias, Chefe do Serviço de Finanças de Espinho

Faz saber que no dia 16 do mês de Março de 2004, pelas 10 horas, neste Serviço de Finanças, sito Rua 26, n.º 605 - 4500 Espinho, se há-de proceder à abertura das propostas em carta fechada para venda judicial, nos termos da alínea a) do artigo 253.º e art.ºs seguintes do Código de Procedimento e de Processo Tributário (CPPT), dos bens adiante designados, penhorados a Reinaldo Lima Vieira Pinto, residente Travessa da Mesura, n.º 25 - 4405 S. Félix da Marinha, no processo de execução fiscal n.º 101 504.4/99 e apensos para pagamento da dívida de: 7.490,92 Euros (sete mil, quatrocentos e noventa euros e noventa e dois centimos), referente a Coimas fiscais.

É fiel depositário Reinaldo Lima Vieira Pinto residente Travesa da Mesura, n.º 25 - 4405 S. Félix da Marinha, que deverá exibir os bens no local a qualquer potencial interessado.

São, assim convidadas todas as pessoas interessadas a apresentarem as suas propostas, até ao dia e hora designado para a venda, em carta fechada dirigida ao Chefe de Finanças, devendo identificar o proponente (nome, morada e n.º de contribuinte). No sobrescrito deverá ser mencionado o seguinte: Proposta em carta fechada referente ao processo de execução fiscal n.º 101504.4/99 e apensos contra.

As propostas serão abertas no dia e hora designados para a venda na presença do Chefe de Finanças.

Podem assistir à venda os proponentes e os citados nos termos do art.º 239.º do CPPT, devendo comprovar a sua identidade ou poder com que intervêm.

O valor base para a venda é de: 90.000,00 Euros (noventa mil euros), não se considerando as propostas de valor inferior a 70% do valor base.

No acto da venda deverá ser depositada a importância de 1/3 desta

na Tesouraria de Finanças, devendo os restantes 2/3 serem depositados no prazo de 15 (quinze) dias.

Se o preço oferecido mais elevado for proposto por dois ou mais proponentes abrir-se-á logo licitação entre eles, salvo se declararem que pretendem adquirir os bens em co-propriedade. Se estiver presente apenas um, pode este cobrir a proposta dos outros e, se nenhum deles estiver presente ou, estando, não pretender licitar, proceder-se-á a sorteio.

Ficam por este meio citados quaisquer credores incertos e desconhecidos que gozem de garantia real sobre os bens penhorados, bem como os sucessores dos credores preferentes para reclamarem os seus créditos no prazo de 15 (quinze) dias a contar da venda nos termos da alínea a) do art.º 240.º do supra citado Código.

Ficam ainda notificados os titulares do direito de preferência na alienação do(s) bem(ns).

DESCRIÇÃO DOS BENS PENHORADOS

Prédio urbano composto de rés-do-chão e 1.º andar e cave, destinado a habitação, com o número de polícia 427 do r/c e 419 para o 1.º andar, sito na Rua 18, em Espinho, tendo no 1.º andar 8 divisões e casa de banho e na cave 6 divisões e WC, com a superfície de 292 m2 e a superfície descoberta de 32 m2, a confrontar de norte com José Pereira da Silva, de Sul com Cooperativa "O Problema Habitação", nascente com José Oliveira Pais e Poente com a Rua 18, inscrito na matriz predial urbana da freguesia de Espinho, sob o artigo 2096.

Acresce IMIT à taxa respectiva.

E eu, *Maria José Lima Venâncio*, escrivã o subscrevi

Espinho, 2004.01.26

O Chefe de Finanças,
a) *Daniel Ferreira Dias*

Hóquei em patins Arbitragem caseira

Em partida a contar para a 16.ª jornada do Campeonato Nacional da II Divisão de hóquei em patins, os academistas foram a casa do Cucujães averbar uma derrota pela diferença mínima (3-2), resultado que muito se deveu a uma arbitragem caseira que beneficiou a equipa que mais precisava da vitória.

A turma de Cucujães necessitava desesperadamente dos três pontos para aspirar a um lugar no grupo dos cinco primeiros, enquanto que os academistas se apresentaram no jogo com a tranquilidade de um primeiro lugar perfeitamente seguro.

Os visitantes marcaram primeiro, mas o grupo da casa nada tinha a perder e partiu para o ataque, conseguindo o empate pouco antes do intervalo e o segundo gol no retomar da partida. Os academistas ainda voltaram a marcar, mas, nos últimos minutos, a equipa de arbitragem ganhou protagonismo e o Cucujães acabou por conseguir o seu terceiro tento e a vitória.

No sábado, a turma do 'Mocho' recebe o Biblioteca, em penúltimo na tabela classificativa, pelas 18.30 horas, no Pavilhão Arquitecto Jerónimo Reis.

Entretanto, o fim-de-semana foi extremamente positivo para os escalões mais jovens da Associação Académica de Espinho que saíram vencedores de praticamente todos os jogos em que participaram.

A excepção foi a partida disputada pelos juvenis em casa do Académico, que perderam por 6-5, mas, em compensação, na deslocação a Alfena os jovens academistas golearam a turma da casa com uma dezena de golos sem resposta. Perante as mesmas equipas, os juniores conquistaram duas vitórias, por 2-8 e 5-6, respectivamente.

Os iniciados e infantis-A receberam o Académico e em ambos os casos conseguiram chegar por sete vezes à baliza adversária, mantendo-se invictos. Quanto aos mais pequeninos, receberam o Fânzeres que venceram por 4-1.

No sábado, os juvenis defrontam o Ordem pelas 15 horas e os juniores o CD Póvoa pelas 21 horas. No dia seguinte, iniciados e infantis-A vão até ao pavilhão do Carvalhos, onde jogam pelas 10 e 11 horas, respectivamente.

Sandra Soares

Voleibol – série dos primeiros da Divisão A1

Sp. Espinho na meia-final dos 'play-off'

A equipa de voleibol sénior masculina do Sporting Clube de Espinho irá defrontar no sábado, às 14.45 horas o Esmoriz Ginásio, no seu pavilhão, no primeiro encontro da meia-final do 'play-off' da série dos primeiros da Divisão A1. Os 'tigres' garantiram a passagem à meia-final ao derrotarem, no sábado, nos Açores, a equipa dos Antigos Alunos, por 2-3 (28-26, 25-21, 23-25, 21-25 e 14-16), num jogo emotivo, que durou duas horas e 26 minutos.

Manuel Proença

O jogo disputado no pavilhão das Laranjeiras foi emotivo, sobretudo pelo voleibol praticado por ambos os conjuntos – de grande qualidade. Foi, no entanto, a bravura dos 'tigres', o empenho e a determinação que se sobrepôs a um adversário recheado de grandes valores estrangeiros.

O Sporting de Espinho, orientado por Rui Pedro Silva, jogou com os seguintes elementos:

Sandro Correia (31 pontos), Kibinho (14), José Pedrosa (7), Miguel Costa (18), Lucas Afonso (2) e Luis Sousa – seis inicial; Paulo Fonseca (libero), Moyses Júnior (2), Januário Alvar (7), Alexandre Castro (3) e Sandro Oliveira.

Por outro lado, a equipa de voleibol sénior masculina da Associação Académica de Espinho acabou por perder o segundo jogo do 'play-off' da série dos últimos, que daria o nono lugar e que garantiria desde já a manutenção na Divisão A1. Os academistas foram derrotados, pela segunda vez, pelo Vilacondense. Na cidade do seu adversário, os pupilos

de Carlos Simão perderam por 3-2 (23-25, 21-25, 25-18, 25-23 e 15-12).

A Académica de Espinho terá, no entanto, uma última oportunidade para se manter em prova, tendo de defrontar, no sábado, no pavilhão Arquitecto Jerónimo Reis, o Machico.

Eis a constituição da equipa da Académica de Espinho:

Pedro Sá, Cristiano Tavares, Alexandre Afonso, João Brenha, Artur Silva e Paulo Brenha – seis inicial; Joaquim Ferreira (libero), Pedro Costa, Ricardo Leite, Rui Oliveira e Rui Pinto.

Entretanto, na Divisão A2, a equipa B masculina do Sporting de Espinho perdeu, em casa, com o Clube Académico de Espinho, por 0-3 (24-26, 21-25 e 20-25). No sector feminino, também o Sporting de Espinho, orientado por oão Cavalheiro e Lúcia Pinto, não esteve no seu melhor e foi derrotado, na Divisão A2, em casa, pelo Arrifes B, por 0-3 (20-25, 20-25 e 23-25).

Por fim, em jogo da II Divisão, o Clube de Voleibol de Espinho, orientado por Rolando de Sousa e por Tomás Sousa, foi a Santo Tirso perder por 3-0 (26-24, 25-10 e 25-14).

Eis outros resultados relati-

vos aos campeonatos nacionais:

Vilacondense, 1-Académica de Espinho, 3 e Sporting de Espinho, 3-D. Póvoa, 0 (juniores masculinos); Sporting de Espinho, 3-Marinhense, 0 (juniores femininos); Esmoriz, 1-Académica de Espinho, 3 e Académica de Espinho, 3-Fiães, 0 (juvenis masculinos); Académica de Coimbra, 3-Sporting de Espinho, 1 e Sporting de Espinho, 3-Mealhada, 0 (juvenis femininos); Sporting de Espinho, 3-Esmoriz, 2 e Colégio de Gaia, 0-Académica de Espinho, 3 (iniciados masculinos); Boavista, 3-Sporting de Espinho, 2 e Sporting de Espinho, 3-Esmoriz, 0 (iniciados femininos); Sporting de Espinho, 3-Ala Gondomar, 2 (infantis masculinos).

Nuno Pinheiro e Hugo Ribeiro na selecção nacional

Os voleibolistas espinhenses Nuno Pinheiro, que representa o Vitória de Guimarães e Hugo Ribeiro, a jogar no Castelo da Maia, foram convocados pelo coordenador nacional das selecções e treinador principal da equipa sénior masculina de Portugal, Juan Diaz, para integrarem o grupo de jogadores que irão participar na 'World League 2004', cuja fase final irá decorrer na cidade italiana de Roma, de 16 a 18 de Julho.

De um lote de 22 jogadores, serão escolhidos apenas 18 que poderão disputar de 4 de Junho a 11 de Julho a fase intercontinental da Liga Mundial.

Portugal faz parte da Poule A e terá por adversários o Brasil, campeão do Mundo e número um do ranking internacional, a Espanha, 8º lugar no Campeonato da Europa de 2003, e a Grécia, 7º lugar no Campeonato do Mundo 2002. Os jogos em solo português serão disputados no Pavilhão Rosa Mota, no Porto.

Nuno Pinheiro, o 13.º na convocatória de Juan Diaz, terá de se bater por um lugar na selecção com Fábio Milhazes (Vilacondense) e com Marco Aurélio (Marítimo), que ocupam, respectivamente, o 14.º e o 22.º lugar. Hugo Ribeiro é o 15.º da convocatória e terá de se bater com o 14.º, Carlos Teixeira (Antigos Alunos dos Açores).

Jantar de aniversário

Académica de Espinho homenageia associados

O jantar comemorativo do 66.º aniversário da Associação Académica de Espinho está marcado para as 20.30 horas de amanhã e decorre no Hotel PraiaGolfe, em Espinho.

No decorrer do jantar será prestada homenagem aos associados com 25 e 50 anos, esperando-se a comparência de um grande número de amigos do clube.

Natação – IV Divisão Nacional

Sp. Espinho em quinto

No fim-de-semana, a natação do Sporting Clube de Espinho disputou, em Abrantes, o Campeonato Nacional de Clubes – IV Divisão, masculinos e femininos.

Entre os 24 clubes presentes, a equipa feminina obteve a quinta posição e a masculina obteve a 19.ª posição. Este Campeonato é disputado sob a forma de absolutos, assim, cada clube faz-se representar por um único atleta em cada prova, independentemente da idade.

O Sporting Clube de Espinho apresentou atletas com idades compreendidas entre os 12 e os 15 anos com excepção do atleta António Silva, o único sénior do clube. Ao efectuar uma análise cuidada dos resultados obtidos, conclui-se que, a nível feminino, o Clube Naval Vila Verde (primeiro classificado), O Centro Desportivo Universitário do Porto (segundo classificado), os Pimpões (Caldas da Rainha) em terceiro e a Escola Desportiva de Viana em quarto lugar, apresentaram atletas, na sua grande maioria, seniores. De acordo com estas condicionantes pode concluir-se que as atletas espinhenses para além de se encontrarem em excelente forma, representaram o clube com talento e muita dignidade, que a continuar lhes trará um futuro auspicioso!

No masculino o 19.º lugar obtido representa uma vitória, tendo em consideração a falta de atletas com idade adequada para a participação nesta competição. Uma vez aprovados para futuras competições na IV Divisão de clubes, fica em aberto a esperança de que no futuro, os atletas ainda em formação venham a perseguir estas vitórias e lutar pelos lugares cimeiros. Como se pode constatar pela tabela de pontuações os atletas do Sporting Clube de Espinho atingiram seis recordes pessoais (RP) e um Tempo de Admissão ao Campeonato Zonal (TAC).

Eis as pontuações e tempos do Sporting de Espinho, que totalizou 184 pontos, no sector feminino:

Ana Sá, 100 metros mariposa, 1:17:07, 16 pontos; Cláudia Ferreira, 200 metros estilos, 2:47:03, 15 pontos; Cláudia Ferreira, 400 metros livres, 5:14:07 (RP), 14 pontos; Inês Cabral, 100 metros livres, 1:05:96 (RP), 19 pontos; Inês Cabral, 50 metros livres, 30:82, 16 pontos; Isa Sabença, 200 metros bruços, 3:00:66, 15 pontos; Isa Sabença, 100 metros bruços, 1:25:36, 14 pontos; Luísa Tavares, 200 metros costas, 2:40:28 (RP), 21 pontos; Luísa Tavares, 100 metros costas, 1:15:95, 15 pontos; Luísa Tavares, Isa Sabença, Cláudia Ferreira e Inês Cabral, 4X100 metros estilos, 5:01:80, 20 pontos; Cláudia Ferreira, Raquel Lima, Isa Sabença e Inês Cabral, 4X100 metros livres, 4:32:98, 19 pontos.

E no masculino (82 pontos):

António Silva, 100 metros bruços, 1:20:76, com 8 pontos; António Silva, 200 metros bruços, 2:54:87, com 12 pontos; Arsénio Miguel, 100 metros mariposa, 1:17:19, com 7 pontos; Arsénio Miguel, 100 metros costas, 1:14:83, com 8 pontos; Arsénio Miguel, 200 metros costas, com 2:36:43, com 10 pontos; Gustavo Silva, 50 metros livres, 28:24 (RP), com seis pontos; Gustavo Silva, 400 metros livres, 5:01:26 (RP), com 8 pontos; Gustavo Silva, 100 metros livres, 1:02:82, com 9 pontos; Rui Aires, 200 metros estilos, 2:49:76 (RP e TAC), com 7 pontos; Arsénio Miguel, Artur Costa, António Silva e Gustavo Silva, 4X100 metros livres, 4:25:70 (desqualificada); Arsénio Miguel, António Silva, Rui Aires e Gustavo Silva, 4X100 metros estilos, 4:59:72, com 7 pontos.

Paulo Freitas

Futsal 'Grão a grão enche a galinha o papo!'

A equipa do Novasemente de futsal, a disputar o Campeonato Nacional da II Divisão, série A, ascendeu á quinta posição da tabela classificativa, ao bater o Sporting de Braga, na cidade dos arcebispos, por 4-5. Os pupilos de Óscar Pereira estavam empatados ao intervalo (2-2).

A equipa de Anta mantém-se, assim, na disputa do terceiro lugar, em igualdade de pontos com o Rio Ave e Paredes.

No sábado, os espinhenses receberam o primeiro classificado, o UTAD, no pavilhão do Sporting Clube de Espinho, pelas 16 horas.

Manuel Proença

Treinador da Académica de Espinho, apesar do insucesso no voleibol, reconhece

“Tínhamos valor desportivo”

O técnico da equipa de voleibol da Académica de Espinho considerou a primeira fase da Divisão A1 como negativa, uma vez que a sua equipa não conseguiu posicionar-se nos oito primeiros lugares. Carlos Simão explica este insucesso pelo conjunto de lesões com que se viu confrontado.

Manuel Proença (texto)
Vitor Lancha (fotos)

O treinador da equipa de voleibol sénior masculina da Associação Académica de Espinho, Carlos Simão, num balanço que fez à primeira fase da Divisão A1, considerou que “o objectivo não foi atingido. Por isso, entendo que será um balanço negativo, uma vez que aquilo que tínhamos definido no início da época era o oitavo lugar. Isso esteve, perfeitamente, ao nosso alcance. Em termos de trabalho, conseguiu-se fazer aquilo que foi possível, face a algumas lesões e outros problemas”.

– A não concretização dos objectivos deveu-se às lesões?

– Não só, mas também. O facto de termos atletas lesionados e que, à partida, seriam do seis-base, isso obrigou-nos a fazer muitas mexidas na equipa. Nós nunca conseguimos treinar muito tempo o entrosamento de todo o grupo. Os únicos 15 dias em que conseguimos treinar com o grupo completo foi o tempo que antecedeu o jogo no Sporting de Espinho. Nunca conseguimos dar consistência a um trabalho de equipa. Terá sido esse um dos factores que não nos levou a ganhar aqueles jogos que

eram, afinal, do nosso campeonato e alguns ‘3-2’ que estiveram na mão! Houve, se calhar, também alguma falta de discernimento e de calma perante a mais-valia das equipas com as quais estávamos a jogar, como foi o caso do Castelo da Maia, Vitória de Guimarães e dos Antigos Alunos. Acabamos por ficar de fora da série dos primeiros por apenas um ponto.

– Afinal onde esteve comprometido o apuramento?

– Condicionamos o apuramento em Vila do Conde. Não terá sido, certamente, nos dois ou três últimos jogos que perdemos o apuramento.

– Qual foi o jogo que mais lhe ficou atravessado na garganta?

– Foi o jogo com o Castelo da Maia em casa. Estávamos a ganhar por 12-8 e acabamos por perder por 18-16. É evidente que foram dadas três bolas ao Castelo da Maia pelo árbitro... Foi o jogo que mais me custou perder.

– O João Brenha acabou por ser uma mais-valia para a equipa?

– Penso que poderia ter sido mais se não tivesse tido a lesão que teve. A paragem de um mês deitou-o muito abaixo em termos físicos. Penso, no entanto, que quem

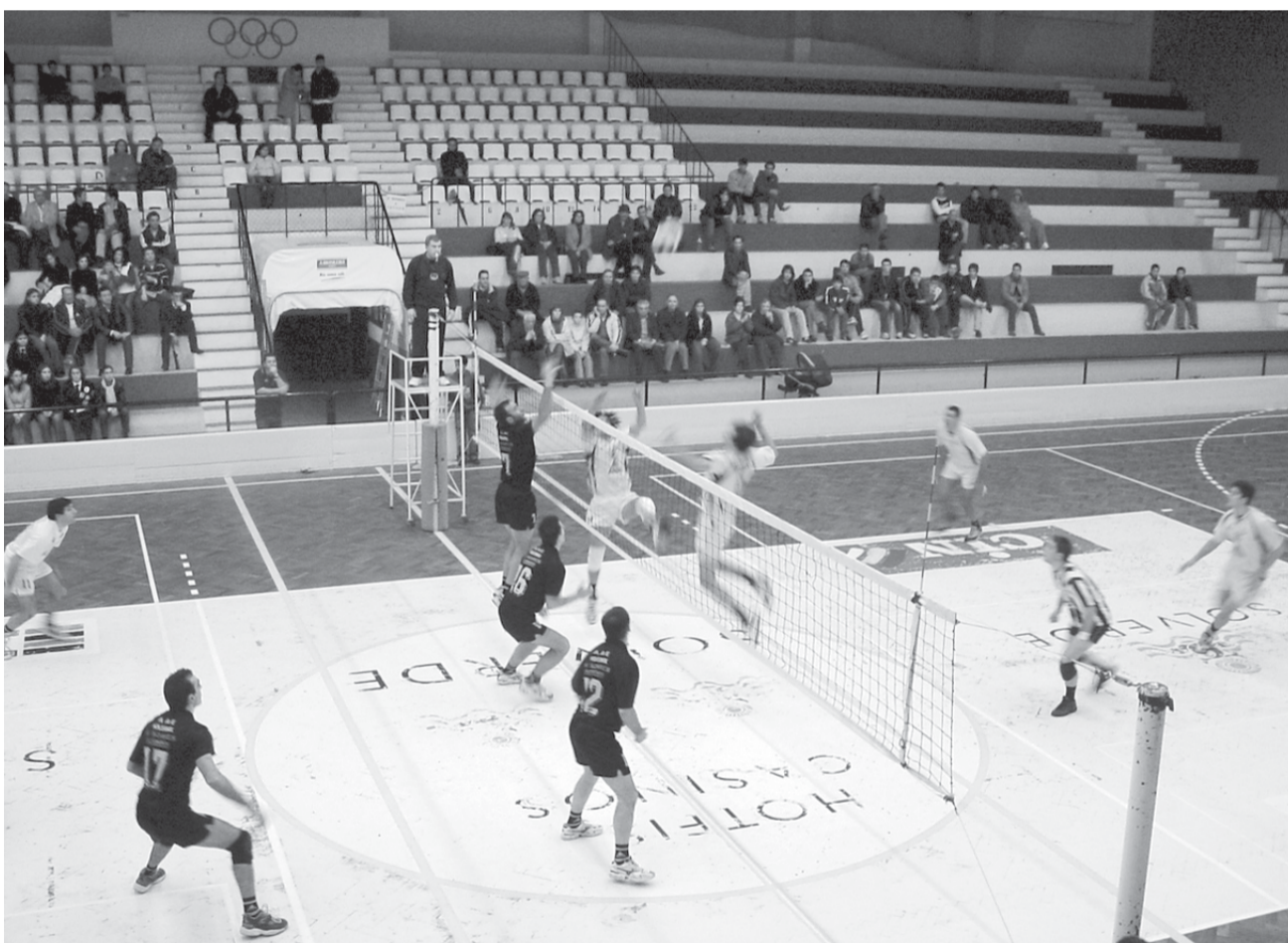

tem feito uma boa época e que acabou por ser um excelente reforço terá sido o Fontes, que no ano passado estava no Esmoriz. Estou convencido de que se o João não tivesse tido aquela lesão no jogo com o Sporting de Espinho, nós teríamos conseguido ficar com o sexto ou com o sétimo lugar.

– A Académica é o clube que deverá ter o orça-

mento mais baixo da A1. É difícil confrontarem-se com adversários com orçamentos muitíssimo superiores ao vosso?

– Posso dizer-lhe que o orçamento da Académica é dos mais baixos até na A2. É o mais baixo da A1. Um atleta quando assina um compromisso com um clube não pode por em causa quanto recebe depois de o fazer. Eles, a

partir daí, têm de cumprir os objectivos que o clube assumiu. Para mim isso não constitui uma dificuldade. Senti este ano um maior respeito dos outros clubes perante a Académica de Espinho. Não sei se foi porque o João Brenha fazia parte da equipa ou se por um ou outro jogador continuar a jogar. Senti que as equipas vinham a Espinho com grandes cautelas.

Prefiro ter uma equipa que recebe pouco mas recebe do que com uma outra onde se prometem mundos e fundos e não se cumprem os compromissos, como é o caso de muitas equipas que estão na Divisão A1 e que ficaram nos oito primeiros. Se calhar é isto que é difícil de gerir. Não é pelo orçamento que se deve apurar as oito equipas. Nós tínhamos valor desportivo.

Clínica Médico-Dentária
Rosa Neves, Lda.

Rua 29, n.º 696 (entre as ruas 26 e 24)

Marcações pelos telef.: 22 734 01 16 e 91 496 13 67

ESMORIZ

T3 como novo, c/ garagem individual. Só 72.500,00 Euros (14.500 c.)
T1 como novo, c/ arrumos e l/ garagem. Só 52.374,00 Euros (10.500 c.)
T2 novos c/ arrumos e l/ garagem 74.819,68 Euros (15.000 c.)
T2+1 novo recuado, c/ vista mar, arrumo e l/ garagem 87.289,63 Euros (17.500 c.)
T3 novo, c/ arrumo e l/ garagem p/ 2 carros 92.277,61 Euros (18.500 c.)

FEIRA

T2 c/ novo, boa área. Só 62.349,74 Euros (12.500 c.)

Contactos: 91 941 71 79 / 96 843 44 91 / 93 398 98 06 / 256 388 206

Precisa-se

FUNCIONÁRIO (m/f)
Para Gabinete de Contabilidade

Dá-se preferência a quem tenha conhecimentos de:
Contabilidade e Fiscalidade

Resposta a este Jornal ao n.º 8739

Treinador do Sp. Espinho faz balanço positivo da primeira fase do voleibol e...

“A partir daqui tudo é possível!”

O treinador da equipa de voleibol do Sporting Clube de Espinho, Rui Pedro Silva considera que a época “correu bem”, sublinhando que a sua equipa está “com os pés bem assentes no chão” e que tem “o sentido do dever cumprido. Estamos a discutir o título com as três melhores equipas portuguesas, estamos nas meias-finais e, aqui, tudo é possível. A nossa equipa tem uma extraordinária energia. Em determinados momentos da competição conseguimos tornar uma derrota numa vitória. Estamos muito unidos e confiantes”.

Manuel Proença (texto)
Vítor Lancha (fotos)

A equipa de voleibol sénior masculina do Sporting Clube de Espinho conseguiu um excelente quarto lugar na primeira fase da Divisão A1. Os ‘tigres’, comandados por Rui Pedro Silva acabaram de garantir a passagem à meia-final do ‘play-off’ do respectivo Campeonato, ao bater, pela segunda vez, nos quartos-de-final, a equipa dos Antigos Alunos dos Açores.

O técnico dos espinhenses, Rui Pedro Silva, faz um balanço bastante positivo dessa primeira fase, numa altura em que está com os olhos virados para a meia-final de sábado, com o Esmoriz.

– Que balanço pode fazer da prestação da sua equipa na primeira fase da Divisão A1?

– Posso fazer um balanço bastante positivo, atendendo ao facto de que os nossos objectivos iniciais passavam pela presença nos oito primeiros lugares. Num campeonato tão competitivo como a Divisão A1 e com apostas fortíssimas de alguns clubes, vendo-se pela quantidade de estrangeiros que dispõem, nós conseguimos ficar em quarto lugar na primeira fase. É verdade que também tínhamos dito que, dentro desses oito primeiros, iríamos tentar obter a melhor classificação possível. Atendendo à realidade de quer o Castelo da Maia, Esmoriz e Vitória de Guimarães, estas três equipas, à partida, eram as que poderiam

ambicionar a conquista do título. Nós nunca poderíamos partir com esse objectivo prioritário, uma vez que estamos com um projecto de rejuvenescimento e de reestruturação para projectar um futuro melhor a curto, a médio e a longo prazos. Isto tem o seu preço nas competições dos primeiros anos.

Para o primeiro ano, e com uma equipa tão jovem, com dois jogadores de 18 anos regularmente na zona 4, a nossa prestação é de louvar.

– As duas vitórias com o Castelo da Maia foram uma surpresa?

– De certa maneira foi, mas por outro lado acabou por não constituir uma surpresa. Uma das novidades deste Campeonato e, pese embora esses três candidatos ao título terem mostrado regularidade na primeira fase, é o facto de as outras equipas não terem estado muito abaixo desses conjuntos. Não há um desnível como em anos anteriores. Presenciamos, pois, alguns resultados que, à partida, eram surpreendentes. Isto revela que, este ano, não houve vencedores antecipados nos jogos. Se as equipas de topo não estiverem na sua máxima força, as outras podem discutir os resultados.

– Qual foi a maior surpresa da primeira fase para a sua equipa?

– Foi os jogos que, à partida, não estávamos à espera de perder. O mais negativo, para mim, foi o facto de perdermos em casa, onde por norma somos sempre mais fortes e candidatos. O Sporting de Espinho



tem um historial que pesa muito. Não provamos contra o Esmoriz, mas sobretudo contra a Académica de Espinho, sem querer com isto retirar o mérito ao nosso adversário, contra o Leixões e Académica de Coimbra.

– A experiência do Sandro Correia, José Pedrosa e Luís Sousa tem sido uma mais-valia para a sua equipa?

– É uma boa receita para qualquer clube ter juventude, o que significa garra, determinação, querer crescer e evoluir, trabalho, alegria. A experiência destes três jogadores significa que eles podem ajudar os mais novos a crescer de uma forma mais rápida e a afirmarem-se mais rapidamente. Os jovens transmitem uma energia con-

tagiante, contagiando os mais velhos que querem, também, trabalhar ao mesmo nível. Jogadores com a idade do Sandro, do Pedrosa e do Luís, com os anos, têm tendência a acomodar-se e isso, com estes três atletas não aconteceu, não só pelo seu profissionalismo como pela sua atitude.

– Surpreende-o o facto de o Sandro Correia ser o melhor pontuador?

– Não me surpreende nada, uma vez que ele já o foi em anos anteriores. O factor mais positivo foi o facto de ele ter conseguido recuperar da lesão do ombro e que o afectou de ter grandes performances nos dois últimos anos. Numa situação difícil, em que a equipa depende um pouco dele, ele não acusa a responsabilidade e tem

uma atitude que passa por ajudar os colegas em prol da equipa. Em termos de prestação individual, para mim, ele está a fazer uma das suas melhores épocas da A1.

– O que espera agora desta segunda fase?

– A nossa equipa vai discutir os quatro primeiros lugares. A partir de agora tudo é possível!

– Acredita no título?

– É evidente que sim. Se chegamos até aqui porque é que não haveríamos de querer mais?! No entanto, estamos com os pés bem assentes no chão. Temos o sentido do dever cumprido e a época correu-nos bem. Estamos a discutir o título com as três melhores equipas portuguesas. Estamos nas meias-finais e, aqui, tudo é

possível. A nossa equipa tem uma extraordinária energia. Em determinados momentos da competição conseguimos tornar uma derrota numa vitória. A nossa equipa está muito unida e está confiante.

– Acha que é possível, também, ganhar a Taça de Portugal?

– Vencemos duas vezes o Castelo da Maia. Temos de ir ao seu terreno para vencer. Este ano já surpreendemos essa equipa em sua casa. Sabemos que não é fácil isso voltar a acontecer, uma vez que o nosso adversário está a atravessar uma excelente forma – fez um grande jogo para as competições europeias. O Sporting de Espinho, para ganhar esse jogo, terá de jogar ainda melhor.

OS NOSSOS CLASSIFICADOS

ADVOGADOS

CERQUEIRA FERNANDES - Advogado - Av.ª 24 n.º 741 s/D 4500-201 Espinho. Tel./Fax: 227313129. Tel. 226062165 - Fax 226060085 - http://cerqueiraadvogado.planetaclix.pt, 2.ª e 4.ª das 10 às 16 horas.

ALUGA-SE

QUARTOS, c/ casa de banho privativa, c/ cozinha, pequeno almoço, tratamento de roupa, garagem e TV Cabo mais Sport TV. Telef: 227340002 ou 227348972.

APARTAMENTOS T0, T1, T2 e T3. Totalmente equipados, com TV Cabo mais Sport TV, telefone, garagens, limpezas. Rua 62 n.º 156. Telefone: 227310851/2 - Fax: 227310853.

LOJA c/ 160 m2, no centro de Espinho. T2 para renda jovem (375 Euros) na Lapa. Tlm. 919690655.

ARMAZÉNS, junto a Espinho, boa localização: 80 m2 (70 contos - 349,16 Euros); 100 m2 (90 contos - 448,92 Euros); 120 m2 (100 contos - 498,80 Euros). Contacto: 919831732.

ARMAZÉM NOVO - Área coberta 600 m2, logradouro 350 m2, sito na Zona Industrial de S. Félix da Marinha. Informações 914265737.

ARMAZÉM c/ 140 m2, situado no lugar da Idanha - Rua do Regueijo, 347 - Anta - Espinho. por bom preço. Telef. 227345456.

APARTAMENTO T3 c/ garagem (ao lado da Fosforeira), Rua 37, n.º 546. Informa: 227346088 - 963156006.

CONSULTÓRIO/ESCRITÓRIO - Área 90 m2, 2 WC, 3 gabinetes. Telef. 227344535 - 966109563.

1.º ANDAR c/ 3 quartos, salas, cozinha e 2 casas de banho. Sem garagem. Rua 26 - Telef. 227342161.

MÉDICOS

- CARDIOLOGIA

DR. RICARDO ROMEIRA - Médico especialista de cardiologia. Carrreira Hospitalar - C.H.A.N. e Ordem dos Médicos. Consultórios - Policlínica Espinho - Rua 33 n.º 408 - Telef: 227 342 111; S. João da Madeira - Parque América n.º 23 - Cons. n.º 44 - Telef. 256 827 864; e Esmoriz - Av.ª 29 de Março - Telef. 256 752 579. Dias úteis das 11 às 20 horas.

OFERTAS

EDUCADORA faz serviço de baby-sitting no seu domicílio junto a Espinho, dos 4 meses aos 8 anos. De sexta-feira, a partir das 19 horas até domingo às 21 horas. Tlm. 918424279.

SENHORA toma conta de pessoa idosa, acamada ou não. Tratamento familiar. Dá-se referências. Em Espinho. Tlms.: 965121426 - 937016744.

PRECISA-SE

DE COMERCIAIS (m/f) p/ Equipamentos de Escritório e Informática c/ carta de condução, c/ ou s/ experiência, c/ 11.º/12.º ano. Resposta c/ curriculum vitae para o Apartado 122 - 4501-857 Espinho.

PROCURA-SE

CASA ou ESPAÇO dentro de Espinho, para ensaios musicais. Tlm. 917049972.

SERVIÇOS

ESBOÇO - SINALÉTICA E PUBLICIDADE - Executa-se todo o tipo de trabalho em publicidade auto-adesiva em painéis, montras, viaturas, etc. Rua 36, n.º 375 (junto ao ISESP) - Tlm. 936706848.

ESTOFADOR - Restauro todo o tipo de sofás, cadeiras, etc. Orçamentos grátis. Telef. 227344090. Rua do Passo Velho, n.º 217 - Anta.

ESTÚDIOS - LABORATÓRIOS VÍDEO - Gravamos em DVD'S as suas cassetes de vídeo - VHS - V8 e Super 8mm. Acompanhe a tecnologia gravando em DVD. Telemóvel 918735306 e 962788407.

VENDE-SE

VENDE-SE no centro de Espinho, T4 Dúplex, T3 e Loja c/ 80 m2. Tlm. 919690655.

VENDEM-SE 2 garagens juntas por 10.500 Euros, em espaços demarcados de edifício próprio. Próximo da Estação da CP. Tlm. 964451712.

T3 c/ garagem individual p/ 2 carros. Usado, óptimo estado. Rua 21/30, Espinho. Tlm. 933251802 - 227324627.

OPEL VECTRA 1.6 - 80.000 km - Ano 96. Ar condicionado, computador de bordo, rádio c/ CD. Contactar: tlm. 968470357.

T3 - BLOCO SOLVERDE, junto ao Liceu - Anta. Tlms.: 966480081 ou 968670340.

T1 - VENDE (o próprio) como novo. Cozinha equipada. Só 58.400 Euros. Tlm. 917060170.

T3 DÚPLEX - Centro de Espinho. Usado c/ garagem, área 200 m2. Bons acabamentos. Tlm. 918403765 - 914970203.

T2 ESPINHO - Todo restaurado. como novo, c/ cozinha equipada, 3 roupeiros, sala c/ 30 m2, lareira e lugar de garagem. Bom preço. Negociável. Tlm. 917106077.

LOTE EM ANTA - Com 280 m2 c/ viabilidade para construção de moradia de 4 frentes - 15.500 contos. O próprio - 933736504.

TERRENO em Anta, c/ 4000 m2, para construção. 180.000,00 Euros, negociáveis. Trata o próprio. Tlm. 912248228.

T3 CENTRO ESPINHO - Garag., aq. central, lareira e recup. calor. Muito bom. Pela urgência. 104.750,00 Euros (21.000 c.). PAULO SÉRGIO - Propriedades. Lic.ª 824 AMI. Tel. 227310282 - 227830042.

ROULLOTE comercial, equipada com sistema de frio. Bom preço. Tlm. 912167769.

T2 COMO NOVOS, c/ lugar de garagem, em Santa Maria de Lamas (próximo do Colégio) e LOJAS COMERCIAIS. Pela melhor oferta. Contactar: 227455563.

T3 - ESPINHO - Vistas para o mar. Pela urgência 62.349 Euros (12.500 c.). Lic.ª 824 AMI. Tel. 227830042 - 227310282. PAULO SÉRGIO - Propriedades.

T4 - ESPINHO - Pronto a habitar. Só 67.337 Euros (13.500 c.). PAULO SÉRGIO - Propriedades. Lic.ª 824 AMI. Tel. 227310282 - 227830042.

T2 RECUADO - ESPINHO - Na Rua 19, em óptimo estado, com 80 m2. Só 80.000 Euros (16.000 c.). PAULO SÉRGIO - Propriedades. Lic.ª 824 AMI. Tel. 227310282 - 227830042.

DÚPLEX, novo, no centro de Espinho, área de 170 m2, garagem fechada para 2 carros. Excelente preço. Tlm. 964241942.

T2 ESPINHO, novo, 100 m2 de área útil, boa varanda, lareira e aquecimento central, 97.500 Euros. Tlm. 964241942 / 227321920.

T-3 ESPINHO, novo, localização central, terraço virado a sul, aquecimento central, persianas eléctricas, prédio pequeno, com 3 arrumos e garagem. Excelente preço. Tlm. 964241942.

T3 ESPINHO, usado, bem localizado, com lareira, garagem e arrumos. Só 105.000 Euros. Tlm. 964241942 / 227321920.

PEQUENA EMPRESA de transportes c/ 3 carros. Clientes e facturação estável. Motivos pessoais urgentes. Valor negociável. Tlm. 934250209.

+ Ana da Conceição de Moraes Ferreira

Missa do 2.º Aniversário do falecimento e do 93.º Natalício

Sua filha, genro e netos vêm, por este meio, comunicar às pessoas de suas relações e amizade, que será celebrada missa por alma do seu ente querido, dia 7, sábado, às 19 horas, na Igreja Matriz de Espinho. Desde já agradecem a todos quantos participarem na Santa Eucaristia.



Espinho, 05 de Fevereiro de 2004

Maria Helena Moraes Cruz Nogueira da Silva
(Funcionária da Caixa Geral de Depósitos)
Joaquim Alves Nogueira da Silva
Rui Pedro Cruz Nogueira da Silva
Nuno Filipe Cruz Nogueira da Silva



Joaquim Fernando do Couto Belinha

Agradecimento e Missa do 7.º Dia

Seus pais, irmã e demais família, profundamente sensibilizados com tantas provas de carinho e amizade recebidas aquando do falecimento e funeral do saudoso extinto, vêm por este meio, expressar a sua gratidão. comunicam que a missa do 7.º dia será celebrada hoje, quinta-feira, às 18 horas, na Igreja de Nogueira da Regedoura. Agradecem desde já a quem comparecer.



«Defesa de Espinho» - 3749 - 2004-02-05

TRIBUNAL JUDICIAL DE ESPINHO

2.º JUÍZO

Anúncio

(1.ª publicação)

Processo: 971/03.5TBESP
Acção de Processo Sumário
N/ Referência: 477511
Data: 28-01-2004
Autor: Maria Isabel Oliveira da Silva
Réu: Joaquim António Gomes do Couto

Nos autos acima identificados, correm éditos de 30 dias, contados da data da segunda e última publicação do anúncio, citando o réu Joaquim António Gomes do Couto, casado, com residência em 98 Napoleon Street - Network, New Jersey - United States of América, para, no prazo de 20 dias, decorrido que seja o dos éditos, contestar, querendo, a acção, com a cominação de que a falta de contestação importa a confissão dos factos articulados pela autora e que em substância o pedido consiste em decretar-se a resolução do contrato de arrendamento referido no artigo 1.º da petição inicial e ainda a condenação do réu a despejar imediatamente o arrendado, deixando-o devoluto de pessoa e bens e a pagar à autora as rendas vincendas até ser entregue à A. o mesmo arrendado, bem como as custas e demais encargos legais, tudo como melhor consta do duplicado da petição inicial que se encontra nesta Secretaria, à disposição do citando.

Fica advertido de que é obrigatória a constituição de mandatário judicial.

Passei o presente e mais dois de igual teor para serem afixados.

O Juiz de Direito,
a) José António Gonçalves Castro
O Oficial de Justiça,
a) Maria Julieta Almeida

Notas:

• Solicita-se que na resposta seja indicada a referência deste documento
• A apresentação de contestação, implica o pagamento de taxa de justiça autoliquidada. Sendo requerido nos Serviços de Segurança Social benefício de apoio judiciário na modalidade de nomeação de patrono, deverá o citando, juntar aos presentes autos, no prazo da contestação, documento comprovativo da apresentação do referido requerimento, para que o prazo em curso se interrompa até notificação da decisão do apoio judiciário (vd n.º 4 e 5 do art.º 25.º da Lei 30-E/2000, de 20/12).
• As férias judiciais decorrem de 22 de Dezembro a 3 de Janeiro; de domingo de Ramos à segunda-feira de Páscoa e de 16 de Julho a 14 de Setembro.
• Nos termos do art.º 32.º do CPC, é obrigatória a constituição de advogado nas causas da competência de tribunais com alçada, em que seja admissível recurso ordinário; nas causas em que seja admissível recurso, independentemente do valor; nos recursos e nas causas propostas nos tribunais superiores.

OS NOSSOS CLASSIFICADOS

Tel. 22 732 44 58 • Tlm. 96 247 02 42 • 96 411 83 50

Aluga-se
ESPINHO - T3 c/ e s/ mobília * T2 novo * Lojas * Loja - Edif. S. Pedro * T1 s/ mobília

LAPA / P. CORTEGAÇA - T3 - Novo * T2 - Novos. Todos c/ sub. Renda Jovem * Café em Esmoriz

Trespasse
Café Restaurante - Rua 19
Escritórios p/ serviços - Rua 19 e 23

Vende-se
ESPINHO - T2+1 - Novo * T1 - Usado * T2 - Usado - Centro * T3 Dúplex no centro de Espinho * Moradia Esmoriz

LOUROSA, LAPA, NOGUEIRA
T2 e T3 - Novos * Terreno - Moradias - Nogueira * Vivenda em Esmoriz

T1 - Miramar - De luxo, cond. fechado

LABORATÓRIOS VÍDEO
GRAVAMOS DVD'S

SUAS CASSETES VÍDEO VHS - V8 - SUPER 8MM

Contactos: | Telem: 918 735 306 | 24 horas
| 962 788 407 | por dia

Acompanhe a tecnologia gravando em DVD

✠ **António Oliveira Cacheira**
Agradecimento e Missa do 7.º Dia

Seu tio *José Amaral Pereira Gomes* vem, por este meio, agradecer a todas as pessoas que participaram no funeral do saudoso extinto. Comunica que a missa do 7.º dia será celebrada dia 6, sexta-feira, às 17 horas, em Esmoriz, na capela N.ª S.ª dos Afritos. Agradece a quem comparecer.



S. PAIO DE OLEIROS
✠ **Belarmino Herculano Neves Ferreira**
(Proprietário do Restaurante Engenho Velho)

Missa do 1.º Aniversário

Sua esposa, filhos, nora, genro, netos e restante família vêm, por este meio, participar que será celebrada missa por alma do seu ente querido dia 5, quinta-feira, às 18h45, na Igreja de S. Paio de Oleiros. Desde já agradecem a quem possa comparecer.



S. Paio de Oleiros, 05 de Fevereiro de 2004

- Esposa: *Angela de Anunciação Ferreira*
- Filho: *Rui Manuel de Sousa Ferreira*
- Filha: *Marília Anunciação Ferreira*
- Nora: *Arminda Fernanda Neves Pedrosa Ferreira*
- Genro: *Amadeu José da Silva Pinto Leite*



Filipe Rodrigues Vitó

13.º Aniversário do seu falecimento

A família vem por este meio, comunicar que a missa do 13.º aniversário do seu falecimento, será celebrada no próximo sábado, dia 7, às 19 horas, na Igreja Matriz de Espinho.

Desde já agradecem a quem possa comparecer.



✠ **Serafim Rodrigues Moleiro**
Agradecimento e Missa do 7.º Dia

Sua família vem, por este meio, agradecer a todas as pessoas que tomaram parte no funeral do seu ente querido ou que de algum outro modo lhes manifestaram pesar. Comunica que a missa do 7.º dia, por sua alma, será celebrada domingo, dia 8, às 10 horas, na Igreja Paroquial de Paramos.



Paramos, 5 de Fevereiro de 2004

- Filhos: *Carlos Alberto Gomes Moleiro*
- Lucinda Pereira Rodrigues*
- Maria Pereira Rodrigues*
- Álvaro Pereira Rodrigues*
- Olivia Gomes Moleiro*
- Manuel Gomes Moleiro*
- Belmiro Pereira Rodrigues*
- Maria Paula Pereira Rodrigues*

AGÊNCIA FUNERÁRIA HENRIQUES & M. OTÍLIA, LDA. — Telef. 256 75 27 74

FARMÁCIAS DE SERVIÇO

- Sexta (06) - SANTOS Rua 19, n.º 263 - Tel. 227340331
- Sábado (07) - PAIVA Rua 19, n.º 319 - Tel. 227340250
- Domingo (08) - HIGIENE Rua 19, n.º 293 - Tel. 227340320
- Segunda (09) - GRANDE FARMÁCIA Rua 8, n.º 1025 - Tel. 227340092
- Terça (10) - CONCEIÇÃO R. S. Tiago, n.º 709 - Silvalde - Tel. 227311482
- Quarta (11) - TEIXEIRA Ctr. Com. Solverde/1 - Avenida 8 - Tel. 227340352
- Quinta (12) - SANTOS Rua 19, n.º 263 - Tel. 227340331

BAIRRO DA PONTE DE ANTA



D. Madalena Tavares Lobo

Agradecimento

Sua filha, netos e restante família vêm, por este meio, agradecer a todas as pessoas que tomaram parte no funeral do seu ente querido e na missa do 7.º dia ou que de outro modo se associaram à sua dor.

Anta, 5 de Fevereiro de 2004

- Maria Luciana Carvalheira*
- Urbalina Carvalheira da Silva*
- Edite Preciosa Carvalheira Lima*
- António dos Santos Correia Lopes*
- Mário Renato Capela Ferreira dos Santos*

FUNERÁRIA N. S. D'AJUDA - SANCEBAS E LUÍS ALVES - ESPINHO - TEL. 22 734 51 29

SILVALDE

✠ **António Alves da Silva**

Aniversário do seu nascimento

Já não estás entre nós para festejares o teu aniversário, mas com muitas saudades continuas nos nossos corações.



Tua esposa, filhos, nora, genros e netos, agradecem a todas as pessoas que possam participar na celebração da Eucaristia que se realiza dia 7 de Fevereiro, às 16,30 horas, na Igreja Paroquial de Silvalde.



Morreste de pé, mas com dignidade. Foste e continuarás a ser a imagem dum Homem que lutou por todos aqueles que amam a liberdade. Estarás sempre presente dentro de nós.



Mulher e filha relembram que faz 2 anos no dia 7 de Fevereiro que **João Pinto** partiu.



Idalina Alice da Silva Pereira

Agradecimento e Missa do 7.º Dia

Sua família vem, por este meio, agradecer a todas as pessoas que tomaram parte no funeral do seu ente querido ou que de algum outro modo lhes manifestaram pesar. Comunica que a missa do 7.º dia, por sua alma, será celebrada sábado, dia 7, pelas 19 horas, na Igreja Matriz de Espinho.

Espinho, 5 de Fevereiro de 2004

- Filha: *Alda Maria Pereira Lopes* e sobrinhos



AGÊNCIA FUNERÁRIA HENRIQUES & M. OTÍLIA, LDA. — Telef. 256 75 27 74

Gracinda Pereira de Lima

✠ Missa do 7.º Aniversário
Faleceu dia 06/02/1997

Seu marido, filhos, noras e netos vêm, por este meio, comunicar que será celebrada missa por alma da saudosa extinta, dia 7, sábado, às 19 horas, na Igreja Matriz de Espinho. Desde já agradecem a comparência a este acto religioso.



Crisantema Silva Costa

✠ 1.º Aniversário do seu falecimento
11/02/2004

Suas filhas, filhos, genros, noras e netos vêm, por este meio, comunicar que será celebrada missa por sua alma dia 12, quinta-feira, pelas 18,30 horas, na capela N.ª S.ª do Mar. Desde já agradecem a todos quantos participarem na Santa Eucaristia.

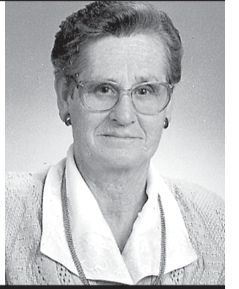

Palmira Pereira Pinto

✠ Missa do 3.º Aniversário

Seu marido, filhos, genros, nora e netos vêm, por este meio, participar que será celebrada missa do 3.º aniversário do falecimento do seu ente querido, dia 10, terça-feira, às 8 horas, na Igreja Paroquial de Anta. Desde já agradecem a quem comparecer.



Albertina Ferreira Silva

✠ Missa do 13.º Aniversário

Seu marido, filhos e netos vêm, por este meio, comunicar que dia 9, segunda-feira, passa mais um aniversário do falecimento do seu ente querido e será celebrada missa por sua alma, na Igreja de Nogueira da Regedoura. Desde já agradecem a quem comparecer.



Arqt.º Jerónimo Reis

✠ Missa do 20.º Aniversário do seu falecimento

A família participa que será celebrada missa pelo seu eterno descanso, no próximo dia 12, quinta-feira, às 19 horas, na Igreja Matriz de Espinho. Desde já agradece a comparência a este acto religioso.

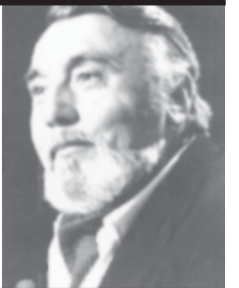

SILVALDE

✠ **Nicolau Gomes Pereira**

Missa do 6.º Aniversário

Sua cunhada vem, por este meio, comunicar que será celebrada missa por alma do saudoso extinto, dia 9, segunda-feira, às 8,30 horas da manhã, na Igreja Paroquial de Silvalde.



S. FÉLIX DA MARINHA



Domingos Américo Fernandes da Silva

4.º Aniversário

Há quatro anos que partiste para junto do Senhor. Como é difícil viver sem ti.

Sua esposa, filhos, genro, nora e netos, comunicam que se realiza missa pelo seu eterno descanso, dia 8, domingo, às 9,30 horas, na Capela de Nossa Senhora do Amparo. Agradecemos a quem possa comparecer a este acto religioso.



No Salão Atlântico

Noite de S. Valentim anima Casino de Espinho

Para comemorar o Dia dos Namorados (14 de Fevereiro), o Casino de Espinho sugere um programa especialmente dedicado a todos aqueles que pretendem celebrar o amor.

A noite de romance inicia-se no salão Atlântico com uma sugestiva ementa que propõe creme parisiense, *vol-au-vent* de camarão, carré de porco assado à portuguesa e tulipa de gelado melba.

Após o jantar, os enamorados podem assistir ao Chicago City of Jazz – espectáculo ba-

seado no filme de Rob Marshall –, diariamente em cena no Casino de Espinho.

Numa noite inteiramente dedicada ao amor, o programa para o Dia dos Namorados prevê ainda uma noite no Hotel Solverde ou no Aparthotel Solverde, com pequeno-almoço.



CASINO ESPINHO

CHICAGO

ESPECTÁCULO BASEADO NO FILME DE ROB MARSHALL

CITY OF JAZZ



DIRECÇÃO E COREOGRAFIA
SERGEY DENISOV PRODUÇÃO EXECUTIVA
ONDA CRUZ LDA. PRODUÇÃO
CASINO DE ESPINHO

Informações e reservas: 22 733 55 00 • www.solverde.pt



CASINO ESPINHO

Dia DOS NAMORADOS

14 Fevereiro

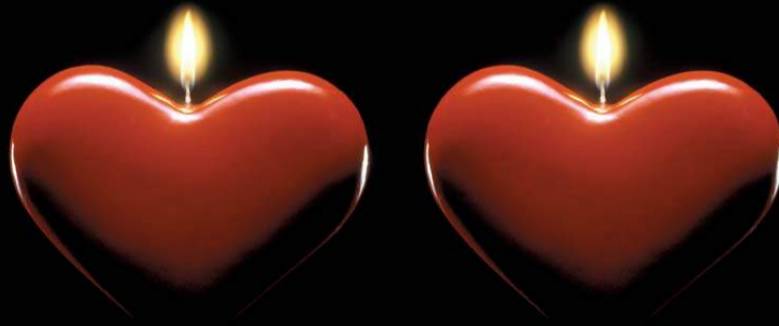

Jantar CASINO ESPINHO 65€ (CASAL)

Jantar CASINO ESPINHO
Noite HOTEL SOLVERDE 115€ (CASAL)

Jantar CASINO ESPINHO
Noite HOTEL APARTAMENTO SOLVERDE 100€ (CASAL)

Informações e reservas: 22 733 55 00 • www.solverde.pt

