

Na madrugada de domingo

## Carro incendeia-se na Rua 11 (com a 4)

página 14

Perseguidos pelo proprietário

## Romenos tentam assaltar ourivesaria

página 15

Na estação de serviço de Silvalde



página 3

Comandante da PSP garante que vão continuar as operações 'stop'

“Não se trata  
de uma caça à multa!”

página 2



O comandante da Polícia de Segurança Pública de Espinho, João Paulo Caetano, mostrou a sua satisfação pelos resultados obtidos nas recentes operações policiais.

Aquele comissário garante que as operações 'stop', como meio de repressão aos infractores, irão continuar e que isso não pode, nem deve ser interpretado como "uma caça à multa".



## Comandante da PSP garante que vão continuar as operações 'stop'

"Não se trata de uma caça à multa!"

**Manuel Proença**

Nestes últimos dias, a Polícia de Segurança Pública (PSP) de Espinho desencadeou uma série de operações, quer a nível de fiscalização de estabelecimentos de diversão nocturna e bares, quer de trânsito e tráfico de droga. Segundo o comandante da secção de Espinho, João Paulo Caetano, "as operações 'stop' têm um fim eminentemente repressivo. A Polícia, no dia a dia, através do policiamento de proximidade, procura informar os cidadãos, não permitindo que cometam as infracções" – explica.

Segundo aquele comissário da PSP, "quando isto não resulta, realizamos operações 'stop'. Nesta acção de repressão e no combate à condução

sob o efeito do álcool, conseguimos atingir o número de detenções que atingimos – oito detenções".

Para João Paulo Caetano "as pessoas continuam a abusar na ingestão de bebidas alcoólicas e tem havido muitos casos de detecção de condutores que se encontram sob o efeito do álcool – uns com detenção e outros, apenas com contra-ordenações. Isto tem preocupado as autoridades policiais de Espinho".

Sobre a condução de veículos automóveis sem a respectiva carta de condução, o comandante da secção de Espinho da PSP, disse:

"As pessoas têm no pensamento que não irão ser apanhadas pela Polícia nestas acções repressivas. Há uma irresponsabilidade de alguns

condutores ao conduzirem sem a habilitação necessária para o efeito, uma vez que isso demonstra que não estão preparadas para o fazer".

Segundo João Paulo Caetano, as operações 'stop' não se tratam de "uma caça à multa, mas vem no sentido de se evitarem acidentes de viação. Sabemos que muitos desses sinistros estão relacionados com a ingestão de bebidas alcoólicas em exagero. Para demonstrarmos às pessoas que têm de controlar esse desejo pelas bebidas alcoólicas, fazemos estas operações repressivas".

Adianta o comissário que "a PSP em Espinho tem sido bastante compreensiva, uma vez que temos em conta as obras que estão a decorrer na cidade e para não prejudicar o comércio. No entanto, há limites e

não abdicamos no que respeita à condução sob o efeito do álcool e ao excesso de velocidade, que estão na origem da maior parte dos acidentes".

Sobre o tráfico de droga, João Paulo Caetano disse:

"A Polícia tem estado muito atenta e firme no que respeita a casos de tráfico de droga no concelho. Temos, naturalmente, de verificar se existe o tráfico e caso isso aconteça tem de haver tempo para que possamos investigar. Muitas das vezes o cidadão não compreende isto. Sentindo que há consumo de estupefacientes, isso cria um sentimento de insegurança, pode ficar melindrado com a aparente passividade da PSP. No entanto, quando conseguimos fazer um trabalho bem feito as situações concretas de tráfico de droga acabam".

Semanário Registado na Direcção-Geral de Comunicação Social sob o n.º 100594

**DEFESA DE ESPINHO**

Fundado em 27/Março/1932

PROPRIEDADE – EMPES - Empresa de Publicidade de Espinho, Lda. Matriculada na Conservatória do Registo Comercial de Espinho sob o n.º 59, folhas 30 do livro C-1

Capital Social: 5.200,00 Euros Contribuinte: 500 095 540

Administração  
Fernando Cunha (gerente)  
Joaquim Vasconcelos (gerente)

Detentores com mais de 10% do capital  
Solverde - Soc. de Investimentos Turísticos da Costa Verde, Lda.

Direcção  
Lúcio Alberto  
Email - lucio.alberto@mail.telepac.pt

Redacção  
Manuel Proença  
Sandra Soares

Colaboradores  
Carlos Salvador, João Limas, Micaela Santos e Vítor Lancha.

Colunistas  
Adérito Santos; Agostinho Almeida; António Duarte Estêvão; António Regedor; Dagmar Lourenço (Brasil); Jorge Madureira; José António Ribeiro; José Domingues; Luís Madureira; Manuel Sancebas; Maria Fernanda Barroca; Maria Helena Vasconcelos; Mário Frota; Marta Feijó e Napoleão Guerra.

Departamento de Produção  
António Guerra

Publicidade  
Joaquim Natário

Secretaria de Administração e Redacção  
Cristina Fonseca e Fernanda Oliveira

Serviços Administrativos e Publicidade  
Av.º 8, 456 - 1.º andar - Sala R  
Ap. 39 - 4501-853 ESPINHO Codex  
Telef. / Fax: 22 734 15 25  
Email-empes@sapo.pt

Departamento de Redacção  
Av.º 8, 456 - 1.º andar - Sala H  
Ap. 39 - 4501-853 ESPINHO Codex  
Telef. / Fax: 22 734 15 25  
Email-defesadeespinho@mail.telepac.pt

Impressão  
NAVEPRINTER - Indústria Gráfica do Norte, SA - E.N. 14 (km 7,05)  
Apartado 121 - 4471 MAIA Codex

Tiragem média  
4.000 exemplares  
Depósito Legal n.º 1604/83

Internet:  
[www.defesadeespinho.no.sapo.pt](http://www.defesadeespinho.no.sapo.pt)

Os textos (e ilustrações) de Opinião publicados nesta edição são da inteira responsabilidade dos seus autores, não vinculando, directa ou indirectamente, o cariz editorial e informativo deste jornal.

Na estação de serviço  
de Silvalde

## Assaltante dispara contra funcionário

*A estação de serviço da Repsol,  
na estrada 109, em Silvalde,  
foi alvo de um assalto à mão armada  
cerca das 8.30 horas de terça-feira.  
Um homem, que aparentava cerca  
de 30 anos, actuando de cara  
descoberta, apontou uma arma de fogo  
ao funcionário que se encontrava  
de serviço no caixa, exigiu-lhe  
o dinheiro e disparou um tiro  
para uma das pernas.*



**Manuel Proença**

Tudo aconteceu cerca das 8.30 horas de terça-feira, quando um homem com cerca de 30 anos entrou na loja da estação de serviço da Repsol, em

Silvalde. O indivíduo dirigiu-se ao caixa, pediu tabaco e, depois, foi tomar um café. Logo a seguir foi ao quarto de banho e quando saiu voltou a dirigir-se ao funcionário, exigindo o dinheiro que este tinha na caixa registadora, disparando um tiro

para uma das pernas. Seguidamente pôs-se em fuga, a pé, não se sabendo, no entanto, se tinha alguma viatura à sua espera no exterior.

O funcionário da estação de serviço acabou por receber tratamento no Hospital de Es-

pinho, sendo-lhe suturada (com dois pontos) a ferida provocada pela bala.

Tanto as Brigadas de Investigação Criminal da Polícia de Segurança Pública, como a Polícia Judiciária estiveram no local.

No dia 3

## Detidos dois assaltantes de automóveis

A Polícia de Segurança Pública de Espinho deteve dois jovens, um de 18 (fresador) e outro de 21 anos (desempregado) no passado dia 3, cerca das 20 horas, por furto de um veículo automóvel. A PSP apreendeu-lhes, ainda, um telemóvel e uma gazua, entregando, posteriormente o automóvel ao legítimo proprietário.

No sábado, às 3.41 horas, a PSP de Espinho deteve um homem de 19 anos, trolha, por condução de veículo automóvel com taxa de alcoolemia de 1,48 g/l.

Entretanto, a Polícia identificou três homens por posse de droga – um de 27 de 27 anos, trolha, por posse de três doses de heroína; um de 51 anos, desempregado, por posse de três doses de heroína; e um de 33 anos, trolha, por posse de nove doses de cocaína. Os agentes policiais acabaram por apreender a respectiva droga.

Na semana compreendida entre o dia 1 e o passado domingo, a Polícia de Segurança Pública registou 13 acidentes de viação, dos quais resultaram quatro feridos ligeiros. A PSP levantou, ainda, 125 autos de contra-ordenação, por infracção às regras de trânsito.

**Manuel Proença**

*A Polícia de  
Segurança Pública  
de Espinho realizou,  
de sábado para  
domingo, uma  
"operação stop"  
no concelho,  
acabando por  
deter oito pessoas,  
cinco das quais  
por se encontrarem  
a conduzir sob  
o efeito do álcool  
e três por falta  
de habilitação legal  
para a condução.*

Em "operação stop" da PSP

## Muito álcool e sem carta de condução

**Manuel Proença**

Assim, já no início da madrugada de domingo, a PSP deteve um homem de 29 anos, serralheiro, por condução de ciclomotor, sem habilitação legal para o efeito. Pouco depois, os agentes policiais detiveram um homem de 32

anos, trolha, por condução de veículo automóvel com taxa de alcoolemia de 1,49 g/l.

Cerca das 2 horas, foi detido um homem de 30 anos, técnico de frio, por condução de veículo automóvel com taxa de alcoolemia de 2,62 g/l e 10 minutos depois, um jovem de 18 anos, comerci-

ante, por condução de veículo automóvel, sem habilitação legal para o efeito.

Pouco passava das 2.30 horas quando a Polícia deteve um homem de 36 anos, pintor da construção civil, por condução de veículo automóvel com taxa de alcoolemia de 1,54 g/l.

Cerca das 5 horas da madrugada, a PSP deteve um homem de 44 anos, trolha, por condução de veículo automóvel com taxa de alcoolemia de 1,95 g/l e meia hora depois, um jovem de 19 anos, desempregado, por condução de veículo automóvel, sem habilitação legal para o efeito.

Por fim, cerca das 6 horas, a Polícia deteve um homem, de 43 anos, comerciante, por condução de veículo automóvel com taxa de alcoolemia de 1,86 g/l.

Nesta operação a PSP levantou sete autos de contra-ordenação a condutores cujos valores de alcoolemia se situavam entre os 0,64 e 1,19 g/l.

**OURO USADO  
COMPRA E VENDA**

OURO \* PRATAS \* LIVROS \* LOUÇAS \* MOEDAS \* BIBLOTS

**VAMOS AO LOCAL**

Edifício Palmeiras - Rua 27 n.º 193 • Telef. 227314933

**VENDE-SE EM ESPINHO**

MAGNÍFICO APARTAMENTO T2 COMO NOVO  
Vista panorâmica para o mar

Com garagem e arrumo fechado. Bom preço.  
Motivo de retirada.

Informa telef. 227343172 (Sr. João) ou 966047725

**Adelina Barbosa**

MÉDICA DENTISTA

Contratos com: PORTUGAL TELECOM \* CTT \* ACASA

\* SIM \* CRUZ VERMELHA \* ASSOCIAÇÃO FAMILIAR

DE ESPINHO \* MAXICARE \* SAMS \* DENTALL

AV.ª 24, N.º 277 - 4500-213 ESPINHO • TEL. 22 731 39 51

*A doença e a morte apavoram o cigano, este facto prende-se também com a falta de escolaridade, pois o cigano não conhece a possibilidade de fazer prevenção primária de muitas doenças, nem é alvo dessas políticas de prevenção. Assim, há a necessidade de esclarecimento que poderá brevemente ser levada a cabo, já que, sendo esta população alfabetizada, teria mais facilmente acesso a estruturas de apoio psicológico e legal.*

## Ser cigano em Espinho...

# A saúde da população cigana

Orquídea Valente

Relativamente ao apurado no terreno constatou-se que todos os indivíduos têm acesso ao sistema de saúde público. Todos têm médico de família e utilizam com regularidade os serviços prestados.

Apesar de terem este acesso, a informação de alguma forma é estagnada pois estes indivíduos não estão esclarecidos relativamente a questões ligadas aos métodos de contraceção (o que leva a uma elevada taxa de natalidade na comunidade) e, claro está, à forma de evitar as doenças sexualmente transmissíveis.

Ao nível patológico, uma percentagem bastante elevada de mulheres ciganas apresenta sintomas depressivos ou encontra-se com uma patologia depressiva. Este facto centra-se numa característica cultural bastante acentuada nesta comunidade e com consequências visíveis e preocupantes. Falamos no papel da mulher dentro da comunidade e no seio familiar. Assim sendo, a mulher cigana apresenta características de submissão perante o seu cônjuge e família ou sofre as consequências. É notável a sua infelicidade contrapondo-se com o desejo de mudar, mas de que forma? Melhor dizendo, como poderá surgir esta mudança?

Mais uma vez a escolarização destas mulheres poderia ajudar a ultrapassar esta situação, pois assim teriam a possibilidade de aceder a fontes de apoio para obterem informação quanto aos direitos que possuem, caso contrário continuarão a ser vulneráveis a abusos físicos e facilmente oprimidas sem poderem mudar a sua situação.

A Association Secretariado General Gitano (1991) refere que a abordagem funcionalista poderia de alguma forma colmatar

esta falha. Assim sendo, a partir da escola deverão ser inculcadas, nas crianças e na família, funções de emancipação que permitam a sua própria evolução e, claro está, uma melhor compreensão da sociedade moderna na qual eles também estão inseridos.

No decorrer deste trabalho foram propostas intervenções (que não se chegaram a realizar por falta de verbas) pela psicopedagoga que de alguma forma poderiam ser o passo para a tão esperada evolução, pois como ficou provado neste estudo será a partir da alfabetização que toda a população poderá aceder a informação.

Relativamente a outras patologias poderemos referir que encontramos casos da diabetes, perfeitamente acompanhados pelos médicos de família. Problemas reumáticos foram também descritos.

Deste estudo conclui-se que as mulheres apresentam uma saúde mais debilitada, enquanto que os homens sentem um grande bem-estar físico e psicológico, apresentando uma elevada auto-estima resultante do seu estatuto no seio familiar.

Entretanto, como forma de concluir este trabalho, na próxima edição, será referido o papel das estruturas sociais na vida da comunidade cigana, bem como, futuros melhoramentos a efectuar nas políticas em curso.

## Diagnóstico, Orientação e Tratamento

# Hospital de Espinho organiza curso sobre feridas

*O Hospital de Nossa Senhora da Ajuda (de Espinho) realizou, no Centro Multimeios de Espinho, um Curso sobre "Diagnóstico, Orientação e Tratamento de Feridas", com saldo final "muito positivo".*

Os oradores Aníbal Justiniano (médico) e Arminda Costeira (enfermeira), entre outros, são membros da Associação Portuguesa de Tratamento de Feridas.

O presidente do Conselho de Administração do Hospital de Espinho, salientou a importância que a formação contínua tem, nesta e noutras áreas, "no desenvolvimento profissional, como forma de os profissionais se manterem actualizados, adequando procedimentos e assim

melhorar os cuidados prestados aos nossos utentes".

Samuel Relvas agradeceu o apoio dado pela Câmara Municipal de Espinho e Centro Multimeios na cedência do espaço para a formação, "e o excelente empenhamento que os profissionais do Hospital têm demonstrado no seu dia-a-dia, nomeadamente nesta área, para colocar o maior e melhor saber à disposição dos utentes, respondendo assim às suas necessidades de forma eficien-



te e em tempo útil".

O enfermeiro director do Hospital de Espinho reconheceu a resposta positiva ao convite efectuado, para que médicos e enfermeiros do Centro de Saúde de Espinho e da Santa Casa de Misericórdia de Espinho também estivessem presentes, "pois este é um problema de todos. Salientou a necessidade de uma melhor articulação aos diferentes níveis e um melhor aproveitamento da capacidade instalada".

Belmiro Rocha referiu ainda que "quanto maior for a sintonia nesta área do diagnóstico, orientação e tratamento de feridas, principalmente através de uma forte aposta na prevenção, maiores serão os benefícios para o utente em ganhos em saúde, mas principalmente na sua qualidade de vida".



## Flashes

Um veículo Mercedes, na passada quinta-feira, pouco depois da 7 horas, acabou por cair num buraco provocado por uma ruptura na canalização na Rua 8, no entroncamento com as ruas 19 e 62, sendo retirado mais tarde pela grua dos Bombeiros Voluntários de Espinho e pelos Bombeiros Voluntários Espinhenses



Cinco incêndios e...

# Despiste em Esmoriz e colisão na Rua 20

Na passada semana os Bombeiros Voluntários de Espinho tiveram de acorrer a cinco incêndios e a dois acidentes de viação no concelho.

Os soldados da paz (Voluntários de Espinho e Espinhenses) tiveram de actuar em dois incêndios em viaturas automóveis ligeiras, uma na Rua do Golfe, em Silvalde, e a outra na Rua 4. Os outros três incêndios foram os seguintes: um deflagrou num quadro eléctrico de uma habitação na Rua

do Sisto (Silvalde), outro numa fritadeira eléctrica de um restaurante da Rua 2 e um terceiro em mato, em Paramos.

Os Voluntários de Espinho acorreram, ainda, a dois acidentes de viação. Um deles, no sábado às 11 horas, na Rua 29 de Março em Esmoriz, tratou-se de um despiste de um veículo ligeiro de passageiros, de onde resultaram três feridos graves. A corporação de Espinho e a de Esmoriz transportaram os sinistrados para o Hos-

pital de Nossa Senhora da Ajuda e, posteriormente transferiram-nos para Santa Maria da Feira, para o Hospital de S. Sebastião.

O outro acidente ocorreu no domingo, pelas 20 horas, no cruzamento das ruas 20 com a 33. Tratou-se de uma colisão entre um ligeiro de passageiros e um veículo de duas rodas, resultando um ferido ligeiro que foi transportado ao Hospital de Espinho.

Manuel Proença



### OPINIÃO ECOS DA CIDADE

José Domingues

## Exemplo de como não deve ser realizada uma obra de certo vulto

O que se tem verificado na obra de reurbanização do centro da nossa cidade é o exemplo mais flagrante do que se não deve fazer. Mas vamos a factos:

A primeira fase, particularmente os troços entre as ruas 23 e 25, esta incluída, andou a passo de caracol. Não obstante a morosidade, foram aparecendo anomalias, das quais algumas foram corrigidas e outras não. E a prova disso é que já há aluimentos em passeios, o que demonstra a má compactação em alguns locais que, por isso mesmo, acabam por ir cedendo.

Nesta segunda fase, verifica-se muito mais rapidez, especialmente no que se refere a trabalho das máquinas. No entanto, por falta de escoamento mínimo das águas, quando chove, a lama anda por todos os lados, porque o pessoal apeado não tem as necessárias e legais passerelles por onde possa transitar. E quando não chove o pó invade tudo (pessoas e estabelecimentos) porque não há o cuidado de regar levemente o local para que nada disto aconteça. O resultado é o dito pó entrar-nos para os pulmões, e não admira nada que daqui a algum tempo algumas pessoas comecem a queixar-se duma doença pulmonar chamada silicose.

Admiro-me como uma empresa com a reputação da "Irmãos Cavaco" não tenha por ali um encarregado zeloso, sabedor e consciencioso, de modo a ver estes factos e providenciar no sentido de ser evitados ou, pelo menos, minorados, pois só trariam vantagens para a mesma. Seria a melhor publicidade, estou certo disso!

Paralelamente, entendemos que a fiscalização camarária deveria estar mais actuante, dado que se trata duma obra que honrará (ou não) a nossa cidade.

Por último, entendemos também que, se tudo ficar bem feito de início, todos beneficiaremos, pois evitar-se-ão novos arranjos, e o erário público não será mais afectado.

Porque a primeira fase, feita com mais morosidade, ficou cheia de defeitos, o que surgirá no fim das obras?!...

### Uma "praga", que "ataca" na Rua 19

Desde Dezembro do ano findo, pelo menos, muitas são as pessoas que são "atacadas" por alguns jovens, chegando ao cúmulo de entrar pelas casas comerciais.

Não digo isto porque eu próprio fosse importunado, mas sim

pelo que observo e pelas queixas que me fazem, dizendo que andavam a enganar as pessoas, porque diziam que se tratava de inquéritos sobre saúde, quando afinal era para venda de colchões.

Baseado em tal facto, há dias abei-rei-me duma das jovens que andavam nessa lide e perguntei o que andavam a vender, recebendo como resposta que "...andavam a fazer inquéritos sobre a saúde das pessoas; depois faziam entrega dos resultados dos mesmos na casa..."

Forcei a nota, dizendo que me disseram que se tratava de levar as pessoas a comprar colchões, mas a jovem apenas me disse que entregava os inquéritos ali na casa, e nada mais sabia dizer.

Seja o que for haja ali, convinha pôr cobro a tanto importunar as pessoas.

Se a mendicidade é proibida, estes "ataques" são ainda mais importunos e, por isso, urge pôr-lhe cobro.

### Eu vi!

Tinham-me dito que os receptáculos para os excrementos caninos não eram utilizados para o fim que lhe destinaram, mas outrossim que serviam para que as pessoas levassem dali alguns saquinhos.

Custava-me muito aceitar que tal descaramento fosse verdade, mas hoje eu tive a confirmação: vi uma senhora que tinha o cachorro a defecar em cima do canteiro, enquanto a senhora tirava alguns sacos e os metia no bolso.

Mediante a realidade, e como os nossos passeios e jardins continuam a ser conspurcados, incluindo os novos arruamentos, ousou perguntar:

Para que servem, então, tais receptáculos?... Valerá a pena continuarem a existir?...

## ELVIRA SILVA

Especialista de Dermatologia  
Venereologia  
(Doenças da Pele)

CONSULTÓRIO: Rua 11, n.º 746 • Telef. 227343467

## Aluga-se 1.º ANDAR

3 quartos, 2 WC, sala, cozinha,  
dispensa e lavandaria.  
Sem garagem. Rua 26.

Telef. 22 734 21 61

## Gabinete de Radiologia de Espinho

DR. JORGE NUNES DE MATOS  
DR.ª MARIA DO CARMO VASCONCELOS  
DR.ª HELENA CUNHA

Médicos especialistas:  
Radiologia Digital \* Radiologia Dentária \* Ecografia  
Mamografia Digital \* Densitometria Óssea \* TAC

Acordos com: ADSE, SAMS, PORTUGAL TELECOM, PSP,  
GNR, CGD, ACASA, MINIST. JUSTIÇA, CTT, MEDIS e SNS  
Consultório: R. 20 n.º 1436 r/c • Telef. 227341975 - 227314650 • Fax: 227318963  
Horário: Das 08h30 às 13h00 e das 14h00 às 19h00

**CLINICA MÉDICO**  
LEOPOLDINA SANTOS TAVARES, LDA



**Acordos : ACASA - CGD - MULTICARE**  
Rua 23, n.º 773 - 1.º Esq. -- 4500-277 ESPINHO  
Telef: 22 732 41 21

**Precisa-se**  
Para serviço de Responsável de instalações em permanência em Silvalde

Casal c/ idade não superior a 40 anos  
Não terem mais de 2 filhos — C/ carta de condução

OFERECE-SE: Emprego • Habitação c/ água, luz e telefone

Contactos para marcação de entrevistas: Telef. 227335200

Tel. 22 732 44 58 • Tlm. 96 247 02 42 • 96 411 83 50

**Aluga-se**  
ESPINHO - T3 c/ e s/ mobília \* Loja - Edf. S. Pedro \* T1+1 c/ mobília Feira - T2 \* S. Félix - T2+1 \* Gaia - T2 Escritórios p/ serviços - Rua 19 e 23 Loja pronta para cabeleireiro

**LAPA / P. CORTEGAÇA - T3** - Novo \* T2 - Novos. Todos c/ sub. Renda Jovem

**Trespasse**  
Café Restaurante - Rua 19

**Vende-se**  
ESPINHO - T2+1 - Novo \* T1 - Usado \* T2 - Usado - Centro \* T3 Dúplex no centro de Espinho \* T4+1 - Bom preço \* Casa p/ restaurar

LOUROSA, LAPA, NOGUEIRA - T2 e T3 - Novos \* Terreno - Moradias - Nogueira \* Moradias em Esmoriz

T1 - Miramar - De luxo, cond. fechado

## SANTA CASA DA MISERICÓRDIA DE ESPINHO

### Edital

#### Assembleia Geral Ordinária

Convoco, nos termos do artigo 31.º do Compromisso ou Estatutos, os Irmãos da SANTA CASA DA MISERICÓRDIA DE ESPINHO para se reunirem em Assembleia Geral Ordinária, no dia 27 do corrente mês de Março, pelas 11 horas, na sua sede sita no Lar da Terceira Idade, em Pedregais, Anta, com a seguinte

#### ORDEM DE TRABALHOS:

- Leitura, discussão e aprovação do Relatório e Contas de Gerência relativos ao ano de 2003.
- Discussão de qualquer assunto de interesse para a Instituição.

De acordo com o artigo 29.º do Compromisso ou Estatutos, "a Assembleia reunirá à hora marcada na convocatória, se estiver presente mais de metade dos associados com direito a voto, ou uma hora depois, com qualquer número de presenças (...)"

Esta Assembleia é anunciada por Edital afixado na sede e por anúncios.

Espinho, 5 de Março de 2004

O Presidente da Assembleia Geral,

a) Eng.º Edgar Alves Ferreira

## EUROSPUMA

### Sociedade Industrial de Espumas Sintéticas, S.A.

#### Convocatória

Convocam-se os accionistas da sociedade EUROSPUMA - SOCIEDADE INDUSTRIAL DE ESPUMAS SINTÉTICAS, S.A., com sede na Rua dos Lagos, n.º 242, Guetim - Espinho, Pessoa Colectiva n.º 500102430, matriculada na Conservatória do Registo Comercial de Espinho sob o n.º 00012, para uma assembleia geral a ter lugar na sua sede social no próximo dia 30 de Março de 2004, pelas 18h00, e com a seguinte

#### ORDEM DE TRABALHOS:

- Apreciação, discussão e eventual aprovação do relatório, balanço e contas relativos ao exercício de 2003.
- Apreciação, discussão e eventual aprovação da proposta de aplicação de resultados.
- Apreciação geral da administração e fiscalização da sociedade.

Nos termos da lei e do respectivo contrato social podem participar e votar na dita assembleia todos os accionistas da sociedade que sejam titulares de, no mínimo, cem acções, e que, sendo as acções nominativas, se achem inscritas em seu nome no décimo dia anterior ao designado para a realização da assembleia, ou, sendo as acções ao portador, façam prova da sua titularidade através de depósito na própria sociedade até dez dias antes da mesma assembleia, ou se se acharem depositadas em instituição bancária, com comunicação à sociedade feita dentro do mesmo prazo acima indicado.

O Direito de agrupamento previsto no artigo 379 n.º 5 do Código das Sociedades Comerciais, deverá ser exercido por forma a que, até dez dias antes da realização da assembleia, seja dada a conhecer ao Presidente da Mesa, por carta com assinatura devidamente reconhecida, a identidade do accionista que a todos represente.

De acordo com o disposto no artigo 289 n.º 1 do Código das Sociedades Comerciais, todos os documentos de prestação de contas que integram a ordem de trabalhos, bem como as propostas neles integradas, estarão à disposição de todos os accionistas com a antecedência legal.

Espinho, 25 de Fevereiro de 2004

O Presidente da Mesa da Assembleia Geral,

a) Assinatura ilegível

## Oração

Alcançar graça. Num lugar mais alto que a sua cabeça, acender 3 velas brancas num prato c/ água e açúcar para os 3 anjos protectores (Gabriel, Rafael e Miguel) e fazer o pedido. Em 3 dias você alcança a graça e manda publicar no 3.º dia e observa o que lhe vai acontecer no 4.º dia.

## ORAÇÃO A SANTO EXPEDITO

Festa 19 de Abril. Comemora-se todo dia 19

Se você está com algum PROBLEMA DE DIFÍCIL SOLUÇÃO e precisa de AJUDA URGENTE, peça esta ajuda a Santo Expedito que é o Santo dos Negócios que precisam de pronta solução e cuja invocação nunca é tardia.

**Oração** - Meu Santo Expedito das Causas Justas e Urgentes, socorrei-me nesta Hora de Aflição e Desespero, intercedei por mim junto ao Nosso Senhor Jesus Cristo! Vós que sois um Santo Guerreiro, Vós que sois o Santo dos Afiltos, Vós que sois o Santo dos Desesperados, Vós que sois o Santo das Causas Urgentes, protejei-me, ajudai-me e dai-me força, coragem e serenidade. Atendei ao meu pedido (fazer o pedido). Ajudai-me a superar estas horas difíceis, protejei-me de todos que possam me prejudicar, protejei a minha família, atendei ao meu pedido com urgência, devolvei-me a paz e a tranquilidade. Serel grato pelo resto da minha vida e levarei seu nome a todos que têm fé. Obrigado. Rezar 1 Pai Nosso, 1 Ave Maria e fazer o Sinal da Cruz. *Em agradecimento, mande publicar e distribuir um milheiro desta oração para propagar os benefícios do grande Santo Expedito. Mande você também publicar imediatamente após o pedido.* - M.I.S.M.A.

## ASSOCIAÇÃO SOCIAL E DESENVOLVIMENTO DA VILA DE ANTA

### Convocatória

O Presidente da Assembleia Geral da Associação Social e Desenvolvimento da Vila de Anta, nos termos do artigo 29.º alínea b) dos Estatutos, convoca todos os associados, para uma Assembleia Geral a realizar no dia 30 de Março, no Salão Paroquial de Anta, pelas 20h30, com a seguinte ordem de trabalhos:

- 1 - Leitura e aprovação da acta anterior;
- 2 - Leitura e votação do relatório de contas do ano 2003;
- 3 - Outros assuntos de interesse para a ASDVA.

Nos termos do artigo 31.º, ponto n.º 1 dos Estatutos, a Assembleia Geral reunirá à hora marcada na convocatória se estiver presente mais de metade dos associados com direito a voto, ou uma hora depois com qualquer número de presentes.

O Presidente da Assembleia,

a) Reverendo Manuel Agostinho Pereira de Moura

## CERCIESPINHO

### Assembleia Geral Ordinária

#### Convocatória

Em cumprimento do Art.º 31.º dos Estatutos da Cerciespinho, convoco todos os membros efectivos para uma Assembleia Geral Ordinária a realizar na sua sede social, sita à Rua de S. Martinho e Rua 25 de Abril, na freguesia de Anta, cidade de Espinho, pelas 20 horas e 30 minutos do dia 26 de Março de 2004, com a seguinte Ordem de Trabalhos:

1. Leitura, discussão e aprovação da Acta da Assembleia Geral anterior;
2. Apresentação, discussão e aprovação do Relatório de Actividades do ano 2003;
3. Apresentação, discussão e aprovação da Conta de Gerência do ano 2003;
4. Apresentação, discussão e aprovação do Relatório e Parecer do Conselho Fiscal.
5. Apresentação e discussão de qualquer assunto de interesse para a Cerciespinho.

Se à hora marcada não estiver presente a maioria dos membros a Assembleia reunirá uma hora mais tarde, conforme o ponto 2 do Art.º 48.º do Código Cooperativo.

Espinho, 10 de Março de 2004

O Presidente da Assembleia Geral,

a) Joaquim de Brito Paula

## AERO CLUBE DA COSTA VERDE

### Convocatória

Nos termos do Art.º 28.º do Regulamento Interno, convoco todos os sócios do Aero Clube da Costa Verde a reunirem-se em Assembleia Geral, na sede em Paramos - Espinho, pelas 21.00 horas do dia 26 de Março de 2004, com a seguinte ordem de trabalhos:

- 1.º Leitura, discussão e aprovação da Acta da Assembleia Geral anterior.
- 2.º Apresentação, discussão e aprovação das contas relativas ao ano de 2003, e respectivo parecer do Conselho Fiscal.
- 3.º Apresentação, discussão e aprovação de proposta da Direcção para reintegração de sócios demitidos por falta de pagamento de quotas.
- 4.º Apresentação, discussão e aprovação de proposta da Direcção para aumento de jóias e quotas para o ano de 2005.
- 5.º Meia hora para debate de problemas genéricos de interesse para o Clube.

Nos termos da alínea c) do Art.º 32.º, a Assembleia Geral funcionará em segunda convocatória meia hora mais tarde, com qualquer número de sócios.

O Secretário da Direcção,

a) Daniel Pinto

## ASSOCIAÇÃO DE SOCORROS MÚTUOS DE S. FRANCISCO DE ASSIS DE ANTA

Rua da Tuna Musical, n.º 987 - 4500-054 ANTA - ESPINHO

### Assembleia Geral Ordinária

P.º Manuel Agostinho Pereira de Moura, Presidente da Assembleia Geral, usando da faculdade que me confere a alínea a) do Artigo 50.º e em conformidade com o estabelecido na alínea b) do Artigo 41.º dos Estatutos, convoco os senhores associados a reunirem em Assembleia Geral Ordinária, na sala das sessões dos corpos sociais, sita no Edifício Social, na Rua da Tuna Musical, n.º 987, da Vila de Anta, no dia 27 de Março do corrente ano, às 15h30, a fim de se tratar da seguinte ORDEM DE TRABALHOS:

- 1 - Leitura da acta da Assembleia Geral anterior;
- 2 - Apresentação, discussão e votação do Relatório e Contas do ano 2003;

### Assembleia Geral Extraordinária

P.º Manuel Agostinho Pereira de Moura, Presidente da Assembleia Geral, usando da faculdade que me confere a alínea a) do Artigo 50.º e em conformidade com o estabelecido no ponto 1) do Artigo 42.º dos Estatutos, convoco os senhores associados a reunirem em Assembleia Geral Extraordinária, na sala das sessões dos corpos sociais, sita no Edifício Social, na Rua da Tuna Musical, n.º 987, da Vila de Anta, no dia 27 de Março do corrente ano, às 16h30, a fim de se tratar da seguinte ORDEM DE TRABALHOS:

- 1 - Apresentação, discussão e votação de proposta para alteração do Regulamento de Benefícios (Art.º 5.º e 38.º alínea c);
- 2 - Proposta para aquisição de bem imóvel, para constituição de novas valências (Art.º 39.º alínea b);
- 3 - Trinta minutos para outros assuntos de interesse da Associação.

A Assembleia Geral só poderá reunir à hora marcada com a presença da maioria dos Associados, ou, trinta minutos (30 min.), com qualquer número de Associados presentes (Artigo 44.º número 1 dos Estatutos).

Anta, 09 de Março de 2004

O Presidente da Assembleia Geral,

a) P.º Manuel Agostinho Pereira de Moura



## Concertos no Tucatula 2004

# Segue-se o teatro...

O Tucatula 2004 abriu no passado fim-de-semana com a actuação do coro e orquestra da Tuna Musical de Anta (na foto) que brilhou no auditório da Junta de Freguesia de Espinho. O destaque foi também para o concerto na Igreja Ma-

triz de Espinho, protagonizado pela Orquestra Clássica da Escola Profissional de Música de Espinho.

Mas esta iniciativa da Câmara Municipal de Espinho que visa comemorar o Dia Mundial do Teatro e o Dia Mundial da

Juventude, continua já amanhã, com a apresentação da peça Antifona por alunos da Escola Secundária Dr. Manuel Gomes de Almeida.

O espectáculo está marcado para as 21.30 horas, na Junta de Freguesia de Espinho.

No mesmo local e à mesma hora, mas no sábado, será apresentada uma sessão de cinema intitulada "Espinho em filme", uma extensão do FEST - Festival de Cinema e Vídeo de Espinho que teve recentemente a sua primeira e muito bem sucedida edição.

No domingo, o Tucatula deixa a Junta de Espinho para dar uma alegria aos idosos da santa Casa da Misericórdia, onde a Banda de música de Espinho dá um concerto pelas 14.30 horas.

Entretanto, esperam-se novas novidades para o próximo fim-de-semana, já que o programa cultural desta iniciativa camarária é vasto e prolonga-se até ao fim do mês de Abril.

Sandra Soares (texto)  
Vítor Lancha (foto)

## Sábado e domingo Exposição de gatos na Nave

Vai realizar-se no sábado e no domingo, na Nave Polivalente, a primeira exposição de gatos, que deverá reunir algumas centenas de exemplares.

Trata-se de uma organização do 'Cat Fanciers Association, Inc.' (CFA) e está garantida a presença de juízes americanos e de gatos vindos de toda a Europa.

No mesmo local e ao mesmo tempo realizar-se-á a 'Petespinho 2004', com a presença de várias empresas da área dos 'pet products'.

Para animação, a organização irá contar com a participação de cães, pássaros, aves exóticas e toda uma panóplia de simpatiquíssimos animais.

## No Casino de Espinho

### Poesia no feminino

O Casino de Espinho recebeu mais uma sessão da Onda Poética, desta feita intitulada "Mulher(es) - poesia no feminino", de forma a assinalar o Dia Internacional da Mulher.

As diseurs residentes da Onda Poética leram poemas de Florbela Espanca, Sophia de Mello Breyner, Rosa Alice Branco, Manuela Correia, Ana Luísa Amaral, Alfonsina Storni e Ulla Hahn, entre muitas outras.

Mas também houve espaço para os interlúdios musicais a cargo da Academia de Música de Espinho e a intervenção de espontâneos, como é hábito nestas agradáveis sessões culturais.

## Federação Concelhia das Associações de Pais

### Debate

A Federação Concelhia das Associações de Pais de Espinho, em colaboração com o Centro de Formação das Escolas de Espinho, vai levar a efeito, no dia 2 de Abril, pelas 21.30 horas, no Auditório da Junta de Freguesia de Espinho (na Rua 23), um debate sobre "Portugal e a Constituição Europeia".

O programa da primeira parte consta da abertura com o presidente da Câmara Municipal, o presidente da Federação Concelhia das Associações de Pais de Espinho e a directora do Centro de Formação das Escolas de Espinho; intervenções a cargo de alunos das duas escolas secundárias de Espinho e dos representantes do Centro de Formação das Escolas de Espinho e da Federação Concelhia das Associações de Pais de Espinho.

O debate prossegue, na segunda parte, com intervenções a cargo de representantes do Bloco de Esquerda, PCP, CDS/PP, PS e PSD.



### OPINIÃO

### DISCURSO DIRECTO

Pedro Nelson Sousa\*

## Na esquina da 18 com a 15

Faleceu Luís Alberto Alves Pinto, conhecido pelo Travassos das bicicletas. Quem me deu a notícia foi uma boa amiga que, por ser especialmente afectuosa e sensível me lembrou que o Travassos merecia umas linhas que assinalassem a importância que teve para muitos jovens de diferentes gerações.

Tinha uma oficina de bicicletas, há algumas dezenas de anos, precisamente no ângulo da rua 18 com a 15. O que o

caracterizava fundamentalmente era o facto de ser um grande sportinguista e a sua habilidade surpreendente para lidar com as bicicletas.

Eu, como muitos, utilizei inúmeras vezes os seus serviços. Era um homem reservado e educado que se tornava expansivo, quando o tema era o seu Sporting. A alcunha do Travassos ficou naturalmente. Tinha a oficina com as paredes cheias de postards e fotografias dos seus ídolos, invariavelmente atletas do Sporting. Exibia um orgulho especial na sua opção clubística.

Mas o que fica sobretudo na nossa memória era a forma como atendia a miudagem que lhe pedia a sua ajuda para a reparação das bicicletas. Por vezes íamos em grupo ao Travassos, cada um com a sua bicicleta. Lembro-me que o que me surpreendia era facilidade com que manejava as bicicletas e diagnosticava rapidamente os respectivos problemas. A reparação feita trazia sempre a alegria de termos a nossa bicicleta revigorada. Pela forma como nos tratava, foi sempre muito respeitado.

Foi de facto uma referência para muitos de nós.  
Fica já a saudade!

PS: Quem teria por certo condições para dizer mais e melhor sobre o Travassos seria o Nuno Barbosa, infelizmente também já desaparecido. O Nuno era possuidor de um arquivo de memórias interminável sobre Espinho, ao qual sabia recorrer de uma forma muito peculiar. Que falta nos faz!

## LABORATÓRIOS VÍDEO

GRAVAMOS DVD'S

SUAS CASSETES  
VÍDEO VHS - V8  
- SUPER 8MM

Contactos:

Telem: 918 735 306  
962 788 407

24 horas por dia

Acompanhe a tecnologia  
gravando em **DVD**

## DR. ILÍDIO SANTOS

MÉDICO DENTISTA

Consultórios:

Rua 16 (Esquina Rua 19), n.º 545-1.º Dt.º - Espinho - Telef. 22 734 29 31

R. Manuel Alves de Sá, 15 G - 4400-494 V.N. Gaia - Telef. 22 711 86 61 / 22 711 86 42

Implantes  
Ortodontia Fixa  
Prótese Fixa

Acordos com:  
SAMS/QUADROS  
ACASA \* CGD  
ADSE \* PSP

## DOMUSGEST GESTÃO DE CONDOMÍNIOS

Confie na nossa experiência

Rua 21 n.º 755 - 1.º C (Esq. c/ Rua 26)  
Telefs. 227320866 • Telem. 964875154



# T2

PARQUE  
**LUSO**  
CONDOMÍNIO

Área: 110 m<sup>2</sup>

**120.000 €**

964 241 942 • 966 344 404

## PALAVRAS À SOLTA

Confusão com o fim do imposto sucessório impede desde 1 de Janeiro a habilitação de herdeiros exigida para registo de bens

### Fisco "congela" heranças

Correio da Manhã

Prédios urbanos de habitação, comércio ou indústria

### Fisco cobra obras antigas em imóveis

Diário de Notícias

### Dia da Mulher

Desemprego e precariedade laboral ameaçam as trabalhadoras

Nunca houve no mundo tantas mulheres a trabalhar tanto como hoje. Mas são elas que se encontram mais ameaçadas pelo desemprego, a precariedade, a pobreza e as desigualdades salariais.

A radiografia da situação é feita pela Organização Internacional do Trabalho num relatório difundido por ocasião do Dia Internacional da Mulher (que se assinalou no dia 8).

Público

Só o Pedro Hispano, de Matosinhos, dispensou, num dia, 63 clínicos – empresas estão a colocar em "pacote" licenciados espanhóis

### Hospitais despedem médicos e entregam urgências a privados

Jornal de Notícias



Aos fins-de-semana, no restaurante Jardim – Hotel Solverde

## Refeições em família

Proporcionar jantares de sábado e almoços de domingo em ambiente familiar é o objectivo do restaurante Jardim, no Hotel Solverde, que oferece ementas criadas especialmente para o efeito.

Embora em ambos os casos os pratos quentes sejam

alterados todas as semanas, o jantar de sábado é dedicado a um *buffet* de mariscos que privilegia pratos frios como saladas simples e de frutos do mar, sapateira e lagosta ao natural, santolas recheadas, medalhões de salmão em geleia, *bôla* de carne

e amêijoas à *Bulhão Pato*, entre outras iguarias.

Já os almoços de domingo caracterizam-se por um *buffet* regional, concebido à base de saladas regionais, presunto com fios de ovos, leitão assado da Bairrada, rosbife com frutos secos, peru assado com castanhas, espelho de charcutarias, pregado em *chaud-froid*, quiche *Lorraine*, rissóis de vitela, bolinhos de bacalhau, folhadinhas de carne, *bôla* de chouriço e selecção de queijos regionais.

Quanto às sobremesas de sábado e de domingo, desta- que para *mousse* de chocolate,

natas do céu, glorinhas, *barquettes* de laranja, tartes de queijo, de maracujá e de limão merengada, toucinho do céu, pudim de café, bolo de chocolate, leite creme, pastéis de nata, pão de ló de Ovar, *tartelette* de feijão, bolo cigano, *bavaroise* de frutas, salada de frutas e fruta ao natural.

Num ambiente acolhedor, o restaurante Jardim, no Hotel Solverde, apresenta-se assim como uma excelente opção para quem gosta de partilhar os melhores momentos em família, com qualidade, requinte e em harmonia.

## PALAVRAS À SOLTA

Governo tenciona reduzir na formação para obter profissionais em menos tempo

### Portugal é o país da União Europeia com menos médicos

Jornal de Notícias

Bastonário dos Farmacêuticos não reconhece licenciaturas e sugere alteração do nome

### Cursos de farmácia

"enganam" alunos

Diário de Notícias

Após três anos em lista de espera para cirurgia às cataratas, o doente já estava na marquesa quando se descobriu falta de material no Hospital de Santarém

### Falta de agulha adia operação

Correio da Manhã

Cardiologias registam um número cada vez maior de pessoas com menos de 40 anos nas urgências hospitalares – sedentarismo e stress explicam esta tendência recente

### Enfartes

umentam entre jovens adultos

Diário de Notícias

«Defesa de Espinho» - 3754 - 2004-03-11

# CÂMARA MUNICIPAL DE ESPINHO

DEPARTAMENTO DE GESTÃO DE RECURSOS

## AVISO



1 — Nos termos e em cumprimento do disposto no artigo 19.º do Decreto-Lei n.º 427/89, de 7/12, com as alterações introduzidas pelo Decreto-Lei n.º 218/98, de 17/07, aplicado à Administração Local pelo Decreto-Lei n.º 409/91, de 17 de Outubro, faz-se público que esta Câmara Municipal aceita candidaturas para proceder, de acordo com a alínea d) do n.º 2 do art.º 18.º do mesmo diploma, à contratação, em regime de contrato de trabalho a termo certo, para exercerem funções durante a época balnear de 2004, nos locais e nas condições que a seguir se indicam:

### PARQUE DE CAMPISMO

- 1 Recepcionista - Escalão 1, índice 195, pelo período de 05/04/2004 a 01/10/2004.
- 2 Recepcionistas - Escalão 1, índice 195, pelo período de 01/06/2004 a 30/09/2004.
- 1 Recepcionista - Escalão 1, índice 195, pelo período de 01/07/2004 a 23/09/2004.
- 3 Auxiliares Administrativos (Guardas Nocturnos) - Escalão 2, índice 134, pelo período de 03/05/2004 a 03/11/2004.
- 2 Auxiliares Administrativos (Guardas Nocturnos) - Escalão 2, índice 134, pelo período de 01/06/2004 a 13/10/2004.
- 1 Nadador Salvador - Escalão 5, índice 167, pelo período de 01/06/2004 a 30/09/2004.
- 2 Auxiliares de Serviços Gerais - Escalão 6, índice 180, pelo período de 01/05/2004 a 31/10/2004.
- 1 Auxiliar de Serviços Gerais - Escalão 2, índice 134, pelo período de 01/05/2004 a 31/10/2004.
- 1 Auxiliar de Serviços Gerais - Escalão 2, índice 134, pelo período de 01/05/2004 a 31/10/2004.
- 3 Auxiliares de Serviços Gerais - Escalão 1, índice 125, pelo período de 01/06/2004 a 30/11/2004.

### PRAIA DA BAÍA

- 1 Nadador Salvador - Escalão 8, índice 210, pelo período de 05/06/2004 a 07/10/2004.

- 1 Nadador Salvador - Escalão 7, índice 195, pelo período de 05/06/2004 a 07/10/2004.

- 2 Nadadores Salvadores - Escalão 7, índice 195, pelo período de 15/06/2004 a 27/09/2004.

- 1 Auxiliar de Serviços Gerais (Vigia) - Escalão 2, índice 134, pelo período de 05/06/2004 a 30/09/2004.

### PISCINAS

- 3 Nadadores Salvadores - Escalão 6, índice 180, pelo período de 14/06/2004 a 29/09/2004.

- 3 Bilheteiros - Escalão 4, índice 157, pelo período de 14/06/2004 a 29/09/2004.

- 2 Auxiliares de Serviços Gerais (Vigias) - Escalão 1, índice 125, pelo período de 07/06/2004 a 29/09/2004.

- 17 Auxiliares de Serviços Gerais - Escalão 1, índice 125, pelo período de 07/06/2004 a 29/09/2004.

- 2 Auxiliares de Serviços Gerais - Escalão 2, índice 134, pelo período de 03/05/2004 a 15/10/2004.

- 11 Serventes - Escalão 1, índice 125, pelo período de 01/06/2004 a 30/11/2004.

\* Todos em regime de horário completo, sujeitos a 35 horas semanais, a prestar de segunda a domingo, com dias de descanso a gozar rotativamente.

2 — É condição de admissão a posse de qualificações adequadas ao exercício das funções a desempenhar, devendo os candidatos à categoria de Bilheteiros da Piscina ter conhecimentos de informática na óptica do utilizador.

3 — Os vencimentos são os correspondentes aos escalões e índices da tabela salarial da Administração Pública, acrescidos dos subsídios de refeição, férias e de Natal.

4 — Os interessados deverão, no prazo de 08 dias úteis, a contar do dia seguinte ao da data da publicação deste aviso nos Jornais Locais, formalizar a sua candidatura mediante requerimento (modelo-tipo fornecido por estes serviços), dirigido ao Presidente da Câmara Municipal, o qual deverá ser entregue pessoalmente na Secção de

Administração de Pessoal, dele devendo constar os seguintes elementos:

- a) Identificação completa (nome, filiação, nacionalidade, data de nascimento, estado civil, número e data do Bilhete de Identidade e Serviço que o emitiu, número fiscal de Contribuinte, situação militar, residência, código postal e telefone);
- b) Qualquer outro elemento que o candidato considere relevante.

5 — O requerimento deve fazer-se acompanhar de documento comprovativo das habilitações literárias e profissionais, fotocópia do Bilhete de Identidade e cartão de Contribuinte e curriculum vitae detalhado, devidamente datado e assinado.

6 — A selecção dos candidatos será feita através de avaliação curricular e entrevista profissional de selecção.

7 — O contrato a celebrar, reger-se-á pelo disposto no n.º 3 do art.º 14.º do Decreto-Lei n.º 427/89, de 7 de Dezembro, com a nova redacção dada pelo Decreto-Lei n.º 218/98, de 17 de Julho, aplicado à Administração Local, pelo Decreto-Lei n.º 409/91, de 17 de Outubro.

Os candidatos com um grau de incapacidade igual ou superior a 60% abrangidos pelo Decreto-Lei n.º 29/2001, de 13 de Fevereiro, têm preferência em igualdade de classificação, nos termos do disposto no n.º 3, do artigo 3.º, conjugado com o artigo 9.º daquele diploma, devendo os mesmos, para efeitos de admissão ao concurso, declarar no requerimento, sob compromisso de honra, o respectivo grau de incapacidade e tipo de deficiência, assim como os meios de comunicação/expressão a utilizar no processo de selecção.

Em cumprimento da alínea h) do artigo 9.º da Constituição da República Portuguesa, a Administração Pública, enquanto entidade empregadora, promove activamente uma política de igualdade de oportunidades entre homens e mulheres no acesso ao emprego e na progressão profissional, providenciando escrupulosamente no sentido de evitar toda e qualquer forma de discriminação.

Espinho, 08 de Março de 2004

O Vice-Presidente da Câmara,  
a) Rolando Nunes de Sousa



Em resposta a um voto de protesto apresentado pelo PSD na Assembleia Municipal, relativo à entrega da gestão do Complexo de Ténis à ADCE, Rolando de Sousa sublinhou que esta é uma solução provisória, revelando a possibilidade de criação de uma empresa municipal para gestão dos equipamentos desportivos do concelho, solução que se compromete a apresentar, na Câmara e Assembleia, a curto prazo.

## Para gestão de equipamentos desportivos

# Empresa municipal em estudo

Sandra Soares

No voto de protesto apresentado por Pinto Moreira, critica-se a entrega da gestão do Complexo de Ténis à ADCE (Associação de Desenvolvimento do Concelho de Espinho), depois da rescisão do contrato com a Desportel, defendendo-se que, pela sua experiência e conhecimentos, o Clube de Ténis de Espinho seria uma solução mais acertada.

Para Pinto Moreira "a ADCE é o instrumento de realização de toda a política social que a Câmara não leva a efeito, mas não está capacitada para gerir qualquer equipamento desportivo, ainda por cima um com as especificidades do ténis".

O vice-presidente Rolando de Sousa explica que, "depois da rescisão com a

Desportel, a Câmara enfrentava o problema de manter os compromissos assumidos com os utilizadores do health club, escola de ténis e outras actividades pelo que procurou uma solução que permitisse a mudança de gestão com o mínimo de impacto possível".

Assim "A ADCE, sendo uma associação cultural sem fins lucrativos e com forte presença da Câmara, foi a solução encontrada, até porque não faria sentido entregar a gestão ao Clube de Ténis de Espinho, uma entidade que poderá vir a participar num futuro concurso para uma nova concessão. A Câmara tem de manter alguma imparcialidade".

No entanto, o vice-presidente garante que "esta é uma solução provisória a manter pelo mínimo de tempo possível" e que uma de-

cisão sobre a forma de gestão do complexo deve ser tomada dentro dos próximos seis meses, embora possa levar mais algum tempo a ser aplicada.

Existem diversas opções: a gestão directa; a gestão indirecta, através da criação de uma empresa muni-

cipal; a gestão concessionada, que implica a abertura de concurso público; a gestão mista.

Pessoalmente, Rolando de Sousa defende a criação de uma empresa municipal para a gestão conjunta de todos os equipamentos desportivos do concelho

como sendo "a solução mais razoável e transparente", deixando a garantia de que apresentará, a curto prazo, um proposta nesse sentido à Câmara e à Assembleia Municipal.

**"ADCE é pau para toda a obra"**

Para Jorge Carvalho, "a ADCE é pau para toda a obra, serve para tudo o que a Câmara quer, como prova o facto de uma associação criada para lutar contra a pobreza passar a promover o ténis, um desporto para pobres".

Embora também seja crítico para com a "posição de lobbie defendida pelo PSD" (Clube de Ténis de Espinho), a CDU também não concorda com a solução encontrada pela Câmara e por isso votou o documento favoravelmente.

O voto de protesto foi reprovado com 13 votos contra (PS), 11 votos favoráveis (PSD, CDU, CDS/PP) e a abstenção do representante da Junta de Espinho. Manuel Osório prefere dar o benefício da dúvida à opção tomada pela câmara.

Nesta reunião foi ainda discutido um documento apresentado pela CDU, relativo aos problemas que a Justiça enfrenta no país e em Espinho, com destaque

para o encarecimento das custas judiciais, advindas das reformas efectuadas recentemente.

Jorge Carvalho considera inacreditável a reforma das custas judiciais, garantindo que com o actual estado de coisas apenas os pobres (que ganhem até 548 euros e tenham direito a apoio judiciário) e os ricos têm acesso aos Tribunais, pois a classe média terá dificuldades em suportar as despesas.

O vogal também de insurge contra a integração de Espinho na área do tribunal administrativo e fiscal de Viseu, a 118 quilómetros, quando se encontrava no do Porto que está a meros 20 quilómetros, exigindo a reposição da anterior decisão.

Por fim, lamenta a demora na criação do há muito reivindicado 3.º Juízo no Tribunal Judicial de Espinho, o que leva os sobrecarregados juizes e outros funcionários a fazerem horas extraordinárias sem que sejam remunerados por isso.

A terceira reunião desta sessão da Assembleia Municipal, em que se deve entrar finalmente no segundo ponto da ordem de trabalhos, ficou agendada para esta noite, prevendo-se que tenha continuidade na próxima terça-feira.

### "Cidades e o Desenvolvimento"

## Conferência (da Associação Cívica) com Ernâni Lopes

No âmbito das suas actividades, a Associação Cívica de Espinho promove a realização de uma conferência, pelas 21.30 horas de amanhã, na sala de cinema do Casino de Espinho, tendo por orador Ernâni Lopes que aborda o tema "Cidades e o Desenvolvimento".

A Associação Cívica de Espinho espera que "esta realização, à semelhança das anteriores, constitua "um assinalável êxito, que se consubstancie num maior conhecimento e reflexão sobre os caminhos que a comunidade espinhense deverá escolher para o seu futuro".

Sublinhando a qualidade do conferencista, "figura de inquestionável prestígio na sociedade portuguesa, estudioso e com relevantes trabalhos realizados na definição estratégica de cidades do nosso país", a associação conta "com a participação de todos os espinhenses, dos amigos de Espinho e de todos aqueles que se interessam pelo desenvolvimento das nossas cidades".

## Dr. Vítor Hugo

MÉDICO DENTISTA

C.T.T. - SAMS - S. QUADROS - C.G.D. - ACASA - P.S.P. - MÉDIS

Rua 19, n.º 342 - 1.º - Sala 4 — Telef. 22 731 27 70  
ESPINHO

## RibeScape



PROMOÇÃO

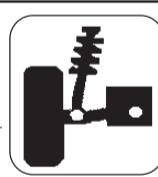

MONTAGEM GRATUITA DE AMORTECEDORES

Lugar de Miros • Zona Industrial • Silvalde  
Telef. 22 732 12 76 • Fax 22 731 03 12 • Tlm. 96 627 25 71

## Centro de Espinho

### VENDO

T4 - 1.º andar, c/ marquise fechada 15 m2 aprox., garagem fechada.

T3 - 3.º andar, c/ 150 m2 aprox., aquec. central completo, lugar garagem e arrumos na cave.

T3 - R/C 150 m2 aprox., aquec. central, marquise fechada, garagem fechada p/ 2 carros, logradouro c/ 60 m2, independente, 12 m2 arrumos no sótão.

Contacto: 91 959 12 94

### ATENÇÃO DA JUVENTUDE!

T1 - T2 na Rua 20 - Espinho

Jto. à Tourada c/ excelentes vistas

Montados com electrodomésticos, bons acabamentos e boas áreas, terraços com 70 m2, garagem, elevador. T1 desde 94.700 Euros e T2 desde 119.712 Euros. C/ condições financiamento.

Trata o próprio! Marque a sua visita ao local  
Tel. 96 417 7996 - 96 424 7676 - 96 928 8910

## CASIMIRO DE ANDRADE

MÉDICO DENTISTA

Consultório: Rua 22 (Junto à Câmara)  
Telef. 227344909



LONGINES

L'ELEGANCE DU TEMPS DEPUIS 1832

EVIDENZA AUTOMATIC  
CHRONOGRAPH

OURIVESARIA  
Confiança  
1890

TEL.: 22 734 03 69  
www.ourivesariaconfianca.com

## PALAVRAS À SOLTA

### Menopausa Terapias hormonais só devem ser receitadas quando há sintomas graves

Um estudo britânico defende que apenas as mulheres com sintomas associados à menopausa que afectem a qualidade de vida devem tomar terapias hormonais de substituição.

Para mulheres sem problemas, as terapias apresentam mais riscos do que benefícios – uma posição partilhada pela Sociedade Portuguesa de Menopausa.

*Público*

Sistema de Preços de Referência poupou, em 2003, dinheiro ao Estado, mas, em contrapartida, os utentes pagaram mais – diferença está no regime de comparticipação

### Doentes gastam mais em medicamentos

*Diário de Notícias*

Ao contrário do que a lei obriga, não foram seleccionados mediante concurso público, mas nomeados pela tutela

### Responsáveis da Direcção-Geral de Saúde em situação ilegal

*Público*



## Flashes

## especial

**Uma família (empresarial) da Madeira realizou um elevado investimento em Espinho, tendo inaugurado (quinta-feira) o (restaurante e bar) Madeirense**

## PALAVRAS À SOLTA

Sindicatos prevêem que perto de 40 mil docentes fiquem no desemprego  
**Cada vez menos vagas para os professores que são formados**

*Jornal de Notícias*

Serviços já admitiram erro e docentes ponderam queixa-crime

**Ministério esquece vagas de 24 escolas para professores**

*Diário de Notícias*

Imigração  
**Portugal restringe entrada a cidadãos dos novos países da União Europeia nos próximos dois anos**

Os cidadãos dos dez países que, a partir de 1 de Maio deste ano, irão integrar a União Europeia vão ter de entrar em Portugal submetendo-se às mesmas regras definidas para os imigrantes de países terceiros, pelo menos nos próximos dois anos. O Governo foi, de alguma forma, "forçado" a seguir as restrições impostas pelo resto da UE.

*Público*

Maus-tratos  
**Vítimas ignoram indemnizações do Estado**

Em 2003 só houve 21 pedidos de apoio financeiro  
*O Comércio do Porto*

«Defesa de Espinho» - 3754 - 2004-03-11



DIRECÇÃO-GERAL DOS IMPOSTOS  
DF DE AVEIRO

SERVIÇO DE FINANÇAS DE ESPINHO

## Edital

(2.ª publicação)

Daniel Ferreira Dias, Chefe do Serviço de Finanças de Espinho

Faz saber que no dia 6 do mês de Abril de 2004, pelas 10 horas, neste Serviço de Finanças, sito na Rua 26, n.º 605 em Espinho, se há-de proceder à abertura das propostas em carta fechada para venda judicial, nos termos da alínea a) do artigo 253.º e art.ºs seguintes do Código de Procedimento e de Processo Tributário (CPPT), dos bens adiante designados, penhorados Horácio Pereira Alves & Filhos, Lda., residente Rua das Fábricas n.º 103 - 4500 Silvalde, no processo de execução fiscal n.º 0078/03-100310.0 para pagamento da dívida de: 39.895,24 Eur (trinta e nove mil, oitocentos e noventa e cinco euros e vinte e quatro cêntimos), referente a IRC e IVA.

É fiel depositário Horácio Rodrigues pereira residente Rua das Fábricas n.º 103 - Silvalde - Espinho, que deverá exibir os bens no local a qualquer potencial interessado.

São, assim convidadas todas as pessoas interessadas a apresentarem as suas propostas em carta fechada até às 16h00 do dia anterior ao designado para a venda, dirigidas ao Chefe de Finanças, devendo identificar o proponente (nome, morada e n.º de contribuinte) e no sobrescrito deverá ser mencionado o seguinte: **Proposta em carta fechada referente ao processo de execução fiscal n.º 0078/03-100310.0 contra Horácio Pereira Alves**

### & Filhos, Lda.

As propostas serão abertas no dia e hora designados para a venda na presença do Chefe de Finanças.

Podem assistir à venda os proponentes e os citados nos termos do art.º 239.º do CPPT, devendo comprovar a sua identidade ou poder com que intervêm.

O valor base para a venda é de: 66.150,00 Euros (sessenta e seis mil, cento e cinquenta euros), não se considerando as propostas de valor inferior a 70% do valor base.

No acto da venda deverá ser depositada a importância de 1/3 desta na Tesouraria de Finanças, devendo os restantes 2/3 serem depositados no prazo de 15 (quinze) dias.

Se o preço oferecido mais elevado for proposto por dois ou mais proponentes abrir-se-á logo licitação entre eles, salvo se declararem que pretendem adquirir os bens em co-propriedade. Se estiver presente apenas um, pode este cobrir a proposta dos outros e, se nenhum deles estiver presente ou, estando, não pretender licitar, proceder-se-á a sorteio.

Ficam por este meio citados quaisquer credores incertos e desconhecidos que gozem de garantia real sobre os bens penhorados, bem como os sucessores dos credores preferentes para reclamarem os seus créditos no prazo de 15 (quinze) dias a contar da venda nos termos da alínea a) do art.º 240.º do supra citado Código.

Ficam ainda notificados os titulares do direito de preferência na alienação do(s) bem(ns).

### DESCRIÇÃO DOS BENS PENHORADOS

**Verba n.º um** – Uma guilhotina industrial para papel, em ferro fundido de cor amarela, marca "SCHIMANEK", em bom estado de conservação, a que se atribui o valor presumível de Euros 6.300,00.

**Verba n.º dois** – Três caldeiras, marca Roca-G100, de cor vermelha, no valor de Euros 7.050,00.

**Verba n.º três** – Uma máquina de fechar caixas para embalagens, marca AZE, com tapetes de alimentação em rolos, no valor de Euros 3.700,00.

**Verba n.º quatro** – Cinquenta mil (50.000) sacos de rafia branca, de 0,80x1,00, no valor de Euros 15.000,00.

**Verba n.º cinco** – Uma máquina de tipografia para revelação, marca AGFA, de cor laranja, no valor de Euros 1.750,00.

**Verba n.º seis** – Uma máquina de tipografia para ampliação, marca AGFA, de cor cinza, no valor de Euros 1.750,00.

**Verba n.º sete** – Uma máquina de enformar botas, de cor bege, no valor de Euros 2.250,00.

**Verba n.º oito** – Uma máquina de gaspear calçado, sem marca visível, de cor verde, no valor de Euros 2.250,00.

**Verba n.º nove** – Três máquinas de dourar, sem marca visível, de cor cinza, no valor de Euros 1.800,00.

**Verba n.º dez** – Uma máquina industrial de soldar, marca JOTOCAR, eléctrica, no valor de Euros 17.200,00.

**Verba n.º onze** – Duas máquinas eléctricas de soldar ferro de topo, de alta frequência, no valor de Euros 1.600,00.

**Verba n.º doze** – Uma quinadeira, da marca Fischer, de cor verde, no valor de Euros 5.500,00.

Acresce IVA à taxa de 19%.

E eu *Maria José Lima Venâncio*, escritvã, o subscrevi.

Espinho, 2004.02.19

O Chefe de Finanças,  
a) *Daniel Ferreira Dias*



Agrupamento 1114  
descrito pelo chefe  
Mário Lucas

## Escutismo – opção de vida (em Anta)

*O escutismo caminha para a comemoração do centenário desde a sua fundação. Este movimento também já chegou à vila de Anta. O Agrupamento 1114 é chefiado por Mário Lucas, o nosso interlocutor nesta viagem ao mundo dos escuteiros.*

João Limas

O Agrupamento 1114 pertence ao Corpo Nacional de Escutas e está situado na vila de Anta, mais concretamente na imediações da Igreja.

O chefe Mário Lucas descreve-o assim:

“É um agrupamento jovem. Foi fundado em 1997, é um agrupamento em que a comunidade acredita muito, é um agrupamento que tenta ter alguma qualidade na sua formação e daí a responsabilidade que temos. É composto por quatro secções: os Lobitos – acolhe os jovens dos 6 aos 9 anos, usam o lenço amarelo; os Exploradores – acolhe os jovens dos 10 aos 14 anos, usam o lenço verde; os Pioneiros – acolhe os jovens dos 14 aos 18 anos, usam o lenço azul; os Caminheiros – acolhe os mais velhos, dos 18 aos 22 anos, usam os lenços vermelhos.”

Após este percurso, o chefe Mário Lucas não tem dúvidas:

“O jovem está preparado para a vida e aí ser um bom cidadão.”

O Agrupamento 1114 tem uma particularidade:

“Para que este caminho seja feito, no nosso agrupamento só permitimos a entrada de jovens até, no máximo, aos 14 anos.”

Em relação à educação e formação, nas suas diversas secções, Mário Lucas tem a seguinte opinião:

“A educação e formação que damos aos nossos jovens, pela responsabilidade que temos perante a comunidade, têm que ser de qualidade.”

Mário Lucas defende que um verdadeiro escuteiro não é aquele que só cumpre as regras quando está nas actividades escutistas:

“Nós não queremos escuteiros de fim-de-semana! Nós queremos escuteiros activos e esclarecidos na sociedade, porque eles podem ser aqui muito bonzinhos ao sábado e lá fora serem o contrário. É isso que nos preocupa. Uma das máximas dos escutas é ‘o dever do escuta começa em casa’; e em casa o que ele faz? É a isto que temos que estar atentos, e aí o movimento escuta tem sido uma



Fotos VÍTOR LANCHETA

mais valia. Se o jovem não cumprir com os pressupostos que lhe são apresentados no início, somos muito directos e dizemos claramente que a porta que se abriu para entrarem está também aberta para saírem.”

Tal como noutros aspectos da formação dos jovens, também nos escuteiros o papel dos pais é activo e importante. Mário Lucas considera que os pais são parte integrante:

“Em muitas das iniciativas que realizamos os pais são parte integrante. Nós pensamos que no projecto educativo que é o Corpo Nacional de Escutas não há uns dum lado e outros doutro. Temos que estar todos no mesmo barco.”

Mas no entender do chefe antense, os escuteiros não podem ser interpretados como um despejo de jovens:

“Quando os pais vêm cá trazer os filhos pela primeira vez, nós fazemo-los perceber o que é isto, ou seja, isto não é nenhum despejo de meninos enquanto os pais vão para os hipermercados, nós aqui responsabilizamos os pais. Os escuteiros não são uma actividade extra curricular, o ingresso nos escuteiros é um projecto de vida que vai dos 6 aos 22 anos. No entanto os pais, na sua maior parte e os jovens também, entenderam os pressupostos iniciais.”

Ainda relativamente a esta questão, Mário Lucas salienta:

“A nossa função não é substituir os pais. A nós competenos ajudar os pais...”

### Campos de acção

O campo de acção e as actividades dos escuteiros são muito vastos, mas, segundo Mário Lucas, o método do jogo está sempre presente:

“Nós temos um método, que já está a ser seguido por outras associações que é o método do jogo. O que faz atrair os jovens aos escuteiros é que eles a jogar aprendem, através das regras e de determinadas acções. O jogo é o nosso grande trunfo para os levar à tal formação integral, porque é evidente que os jovens quando vêm numa primeira fase para os escuteiros têm em mente os acampamentos, as actividades fora do normal. Mas é através de tudo isto e das dificuldades que vão surgindo com o contacto com a natureza que o jovem vai aprendendo a ser diferente, a respeitar o outro e



Almoço (na Nave Polivalente, com o padre Moura) alusivo à imposição de insígnias

a cumprir as regras.”

E acrescenta:

“Além das actividades com a natureza, nós fomos pioneiros nesta área, temos a vertente de destreza manual, formação de carácter, pois ele tem que decidir pela sua própria cabeça, ele tem que afirmar-se pelas suas próprias capacidades, com sentido de solidariedade, estar sempre pronto a servir os outros; não é ser escravo dos outros, mas sim ser solidário. Através dos métodos de acção e do jogo, de uma forma indirecta, os nossos jovens vão, sem se aperceberem, tendo formação.”

### A importância da religião

O Corpo Nacional de Escutas é um movimento de escutismo católico português. No entanto, existem mais duas associações. Para além do Corpo Nacional de Escutas, há a Associação de Escuteiros de Portugal e a Associação das Guias de Portugal e, segundo Mário Lucas, nas três a religião é importante:

“A religião é a base fundamental. A diferença entre as três associações portuguesas em que o escutismo é praticado prende-se com o carácter religioso. No nosso caso, o Corpo Nacional de Escutas é um movimento de escutismo católico português e, como tal, é um movimento abraçado pela Igreja e com a forte componente na

Igreja Católica. As outras associações não obrigam a que seja católico; o que é importante é que o jovem professe uma religião, o que importa é que a vertente cristã esteja presente.”

### Movimento Escuta “está a crescer”

São cada vez mais os jovens que se alistam nos escuteiros, para Mário Lucas este crescimento tem uma explicação:

“A sociedade neste momento está a sentir necessidade de algo para qual não está ter resposta, tanto é assim que o movimento escutista tem crescido”.

Este crescimento no entanto cria alguma preocupação no chefe do Agrupamento 1114:

“Estamos com alguma preocupação porque crescer é importante mas tem que se crescer com dignidade e cada vez temos mais escuteiros em Portugal. Neste momento já somos 70 mil! Somos o maior movimento de juventude do país e do mundo.”

Mário Lucas apesar da preocupação defende que os escuteiros vão ter de continuar no caminho que têm trilhado:

“Se nós não continuarmos neste caminho de formação integral do jovem, corremos o risco de perder uma ‘peça’ importante do nosso património, que é a célebre frase e o seu significado: ‘palavra de escu-

teiro’; quando esta expressão é proferida e temos o exemplo dos filmes, mais nada é posto em causa. É uma máxima que nos dá prestígio e que não podemos deixá-la banalizar.”

### Apoios, objectivos e sonho

A imagem do que acontece com outras associações do concelho de Espinho, também o Agrupamento 1114 aguarda novas instalações. Já em relação a apoios Mário Lucas não tem razão de queixa da Câmara Municipal de Espinho, nem da Junta de Freguesia de Anta:

“Nós somos um movimento que está ao serviço da comunidade e que nos esforçamos para formarmos bons cidadãos. O espaço para nós é importante. Nós começamos com 35 e hoje já somos 80 e mais queremos entrar. Se a comunidade local de Anta entende que o escutismo é uma mais-valia para a educação dos seus filhos e necessita disso, é obrigação da classe política ajudar-nos. Porque não é aos dirigentes que essa ajuda é prestada; a ajuda é aos jovens da sua comunidade. Com esta ajuda investe-se nem futuro melhor. É uma poupança que a comunidade faz ao ajudar os escuteiros. Nós não temos razão alguma de queixa relativamente à Junta ou à Câmara. Ambas têm estado ao nosso lado. Em relação ao espaço, estamos a guardar uma decisão da autarquia para que o nosso espaço possa ser maior.”

Quanto a objectivos:

“O nosso grande objectivo a curto prazo passa por termos uma nova sede, há bem pouco tempo atrás quase víamos esse ensejo realizado mas surgiram questões e o processo acabou por não ir avante. Ou uma nova sede ou mais um espaço é o que nós desejamos. O local ideal, para esta segunda opção, são as instalações da antiga junta de freguesia de Anta, porque está próximo da nossa sede. Com este espaço poderíamos entrar mais miúdos.”

Mário Lucas aproveitou a oportunidade para confidenciar o sonho que acalenta:

“É um sonho que gostava de ver realizado. Mas acima de tudo isto, o grande objectivo deste Agrupamento 1114 é que no dia de amanhã os jovens que por aqui passarem sejam bons cidadãos na vila de Anta, interventivos, com capacidade de fazer algo positivo pela sociedade.”

Exposição  
na Junta  
de Espinho  
"Da terra  
e do Mar"

"Da terra e do Mar" é a primeira exposição da artista Mané Pupo, incluindo trabalhos de pintura e cerâmica que nos levam numa viagem a um universo de cor, luz, alegria e vida, a partir de amanhã na Junta de Freguesia de Espinho.

A exposição estará patente até ao dia 24 de Março, diariamente, nos seguintes horários: das 10 às 12 horas (excepto domingo), das 14.30 às 18 horas e das 21.30 às 23 horas.

Para  
apresentação  
de contas  
e eleições  
Rancho  
S. Tiago  
de Silvalde  
em  
Assembleia  
Geral

O Rancho Folclórico de S. Tiago de Silvalde vai realizar, no sábado, às 14.30 horas, no salão polivalente da Junta daquela freguesia, uma Assembleia Geral Ordinária, com a seguinte ordem de trabalhos:

Discussão e aprovação do relatório e contas do ano de 2003; eleição dos corpos gerentes para o biénio de 2004/2005; outros assuntos de interesse para o Rancho.

Entretanto, se à hora indicada não estiver a maioria dos elementos e associados, a sessão funcionará passados 30 minutos com qualquer número de presenças.



**CORREIO  
DO LEITOR**

## Obrigado

O Grupo de Janeiras da Capela de S. Vicente da Idanha vem, por este meio, agradecer aos habitantes da Idanha, pessoas amigas e comerciantes de Espinho, por toda a solidariedade prestada durante os cantares das Janeiras de 2004.

Joaquim Moreira Pinto  
(Idanha – Anta)

A partir do fim do mês

# Clube de Astronomia no Multimeios

*Já são muitas as pessoas que vão  
até ao Centro Multimeios para  
descobrir mais sobre os fenómenos  
do universo, na Cosmoteca, durante as  
Astroactividades e Noites de Observação,  
com as sessões no Planetário e agora  
com o Clube de Astronomia que  
abre no fim do mês com o objectivo  
de ser muito mais do que um  
mero clube de observação.*

Sandra Soares

**P**edro Borges é o responsável pela Cosmoteca do Centro Multimeios e assume também o papel de coordenador do Clube de Astronomia que vai abrir dia 27 de Março com uma visita ao edifício para que os seus membros possam ficar a saber como é que o Multimeios funciona.

O responsável explica que "a ideia de criar um clube virado para este tema surgiu com o intuito de permitir às pessoas interagirem com todos os equipamentos que o Multimeios tem, fazendo chegar a astronomia à população de Espinho".

Ma este não será um clube de astronomia vulgar em que as pessoas poderão fazer o que lhes apetecer, limitando-se às observações. Pedro Borges refere que "será uma coisa organizada, que tem um intuito de formação científica. Pretendemos dar formação segundo uma certa linha, para apresentarmos algo mais sólido e consistente".

Neste âmbito, poderá urgir a oportunidade do grupo integrar grupos de observação internacionais para realizar projectos de um âmbito científico mais elevado, participando activamente na comunidade científica.

Segundo Pedro Borges, "também pretendemos que haja uma actualização constante do que aqui é feito ao nível da Internet, pois não queremos limitar-nos a ser um clube apenas de observa-

ção, como é normal serem os clubes de astronomia. Faremos observações, diurnas e nocturnas, mas queremos que as pessoas fiquem com a noção do que é a prática científica, aquilo que os astrónomos fazem, trabalhando os dados recolhidos., como já acontece nas Astroactividades".

Além destas actividades, os membros do clube poderão utilizar o Observatório, participar nas Astroactividades e nas Noites de Observação, sempre com o objectivo de "cativar as pessoas para o gosto pela astronomia, pois é esse o objectivo do trabalho desenvolvido no Multimeios", embora as actividades desenvolvidas vão depender muito do tipo de pessoas que aderir ao projecto.

O clube é direccionado para alunos, isto é, está aberto a crianças da primária, mas também poderão participar alunos universitários, pois as actividades serão adaptadas consoante o grau etário e o nível de escolaridade das pessoas que participarem.

Os membros do clube pagam uma quota mensal de 25 euros que lhes dá uma série de benefícios, tais como: a participação em sessões todos os sábados à tarde e acesso a todas as actividades desenvolvidas no âmbito da astronomia, com destaque para as que possam incluir contactos com outros clubes, até mesmo estrangeiros.

O Clube de Astronomia será o lugar ideal para quem se interessa por esta ciência, mas quem não quiser ou poder ter uma actividade tão regular, poderá continuar a participar das Astroactividades e Noites de Observação.

### Dimensões astronómicas

A adesão às Astroactividades varia de mês para mês, e aparece todo o tipo de pessoas, até porque as actividades estão desenhadas de forma a interessarem a uma criança de oito anos, mas também aos pais que a poderão

acompanhar. Os responsáveis procuram ter sempre actividades com uma vertente mais prática e manual, que cativem as crianças, assim como uma vertente mais científica e evoluída que possa cativar os adultos.

Entretanto, recentemente, o âmbito da Astroactividade foi alargado às escolas que, mediante inscrição, podem usufruir destas actividades que são diferentes todos os meses.

Em Março serão abordadas as distâncias em astronomia, pretendendo-se que as pessoas compreendam um pouco as escalas utilizadas por esta ciência, assim como os métodos utilizados para as calcular, pois são de facto muito grandes, aliás, 'astronómicas'.

Quanto às Noites de Observação, já não se realiza uma há bastante tempo, pois esta actividade está sempre dependente das condições climáticas que não têm sido favoráveis, de qualquer forma, quando se realiza aparece sempre muita gente para observar.

No mês passado, a noite de observação não se realizou exactamente por culpa do tempo, pelo que, mantendo-se as excelentes condições para observar a Eclíptica, linha imaginária traçada na esfera celeste pelo movimento aparente do sol ao longo do ano, será feita nova tentativa no próximo dia 20.

Estas actividades demonstram o dinamismo da secção de astronomia do Multimeios que não se limita a trabalhar internamente, mas procura atrair o público para esta ciência.

Aliás, as pessoas podem visitar a Cosmoteca onde há sempre documentação bastante actualizada ao nível dos periódicos científicos, na área da astronomia, havendo também um precioso background de livros e a Internet que permitem a realização de pesquisa e de trabalhos.

Também a exposição patente na Galeria do Multimeios se relaciona com a astronomia. "A Anos Luz" mostra os diferentes rostos que o homem tem atribuído ao Universo, mediante a percepção que vai tendo do mesmo, à medida que vai fazendo perguntas e procurando respostas em relação ao seu lugar nesse mesmo Universo. Esta é uma exposição produzida pela Cité des Sciences & de l'Industrie de Paris.

O planetário apresenta, aos fins-de-semana e feriados, "A zanga da lua" pelas 15 horas e "A volta do sol" duas horas depois.

Todas as acções desenvolvidas no âmbito da astronomia, no Multimeios, dão sempre muito trabalho já que é difícil gerir as diferentes idades e graus de conhecimento dos participantes, mas como Pedro Borges faz questão de sublinhar, "é esse o nosso trabalho".



**CORREIO  
DO LEITOR**

## Mágoa

Enquanto estudava aspectos relacionados com a minha área de formação junto ao futuro Centro Interpretativo de Paramos fui interpelado de forma extremamente intimidadora e rude por um indivíduo que ao que pude saber trabalhava na Divisão de Arqueologia da Câmara Municipal de Espinho.

Ao mesmo tempo que me preparava para montar uma bicicleta, a pessoa, ao longe, ordenou-me: "Ó pá, saia já da bicicleta!" O tom de voz ameaçador associado à grosseria da expressão fez-me duvidar da sua idoneidade, ao que retorqui: "Você tem autoridade para tal?"

Estático, imediatamente vi o sujeito dirigindo-se apressadamente na minha direcção com ar novamente temível... dizendo: "Já te disse! Sai da bicicleta! Eu já disse, não disse?" Definitivamente não me pareceu razoável a abordagem. No entanto, temendo uma agressão física iminente e violenta, superiorizei a educação da pessoa desmontando.

De seguida voltei a questionar sobre a sua identidade, o que lhe pareceu um acto de extrema indelicadeza.

Pois bem, entre sucessivas faltas ao respeito, identificou-se pomposamente. Não posso de forma alguma conter a indignação de que fui vítima. Assim venho por este meio mostrar a minha repulsa por este atentado.

Um funcionário da Câmara Municipal de Espinho (como eu já fui) deve ter em conta a tradição de bons modos que nos deve caracterizar. O respeito, a boa educação e o civismo são elementos preponderantes na formação de todo o cidadão. Neste funcionário, com a responsabilidade que lhe compete parece-me ridículo. Por muito qualificado que seja (em arqueologia), não pode perder o perfil civilizacional ou até constitucional perante outra pessoa.

Na verdade também sou licenciado em geologia na Faculdade de Ciências do Porto. O que mais me regozijaria seria contribuir para o desenvolvimento científico e cultural do meu concelho. No entanto, se mais pessoas como ele trabalharem no nosso município, menos terei vontade de saber e até de compreender sobre a minha terra. Aliás, foi este o motivo que me levou ao local. No entanto, também fui banido pelo sujeito: "Nunca mais venhas para aqui, pá!" O que me deixou perplexo, pois não identifiquei nele essa autoridade, nem vi nenhum tipo de sinalização que o indicasse.

É com mágoa então que me despeço. Mágoa pelo futuro que se reflectirá neste presente.

Bruno Manuel Rodrigues Novo  
(Paramos)

## Na Sala Tempus "O Grande Peixe"

**E**sta semana, nas sessões regulares de cinema da Sala Tempus, passa o filme "O Grande Peixe", a última realização de Tim Burton que nos volta a fazer entrar no seu maravilhoso mundo, desta feita, através das histórias de um caixeiro-viajante.

A película conta com as interpretações de Ewan McGregor, Albert Finney, Billy Crudup, Jessica Lange e Alison Lohman, relatando a história da visita de um homem a seu pai, durante a qual se reconcilia com ele e com a opinião que tinha dele, tomando consciência de que a verdade tem muitos rostos.

As sessões são apresentadas diariamente, pelas 17 e 22 horas, a partir de hoje e até à próxima quarta-feira.

Até ao fim do mês, o Multimeios apresenta "Uma Casa na Bruma" e uma película da qual se esperava mais nos Óscares, "Could Mountain", protagonizada por Nicole Kidman.

Quanto à restante programação da Sala Tempus, o filme de grande formato "o Corpo Humano" é exibido todos os fins-de-semana e feriados pelas 16 horas.

Sandra Soares

**::Concurso de IDEIAS::**

Para se candidatar a um dos Gabinetes Empresariais que temos para si, peça o formulário na ADCE ou faça o Download em:

[www.telecentrodeespinho.com](http://www.telecentrodeespinho.com)

O prazo de candidatura termina em 30 de Março de 2004.



# TELECENTRO ESPINHO

A TECNOLOGIA AO SERVIÇO DAS NOVAS FORMAS DE TRABALHAR



Tem uma ideia de negócio, mas não tem condições logísticas e tecnológicas, para a desenvolver ?

## Concurso de Ideias

**::Contactos::****TELECENTRO DE ESPINHO**

Rua 62, 402  
4500 – 365 Espinho  
[secretariado@telecentrodeespinho.com](mailto:secretariado@telecentrodeespinho.com)  
[www.telecentrodeespinho.com](http://www.telecentrodeespinho.com)

**ADCE – Associação de Desenvolvimento do Concelho de Espinho**

Rua do Golfe nº1877  
Apartado 722  
4500 – 901 Espinho  
Tel: 227313865 | 227310120  
Fax : 227313872  
[adce@mail.telepac.pt](mailto:adce@mail.telepac.pt)

O **Telecentro** tem por objectivo central promover o Espírito e a Iniciativa Empresarial no âmbito das Novas Tecnologias da Informação e Comunicação e, em especial, o Tele-trabalho, favorecendo a construção de alternativas profissionais.



Apresente o seu Projecto para usufruir de um Gabinete Empresarial



# TELECENTRO ESPINHO

**DESTINATÁRIOS :**

**Criação da Própria Empresa** - Se tem um projecto que quer implementar e pretende apoio na sua concretização e início de actividade, concorra ao Concurso de Ideias. Sendo seleccionado, passa a dispor de um espaço devidamente equipado e apoio técnico para a implementação do seu projecto.

**Empresas em actividade** – Se tem uma empresa e acha que a abertura de uma delegação na cidade de Espinho favorece a sua estratégia de desenvolvimento.

**Profissionais liberais** - Se a sua actividade passa pela utilização das Tecnologias de informação e não tem infra-estruturas próprias em Espinho, contacte-nos, pois decerto que temos uma solução para si.

**Trabalhadores por conta de outrem** - Se acha que a sua função na empresa onde trabalha, pode ser realizada à distância ou em modo misto, contacte-nos, pois podemos explorar planos de Tele-Trabalho com a sua empresa

**Outros Destinatários** - Se você não se enquadra em nenhum destes grupos, ou simplesmente quer saber do âmbito do nosso projecto, contacte-nos para mais informação.

**O TELECENTRO DISPONIBILIZA**

::Postos individuais de trabalho para tele-trabalhadores independentes ou por conta de outrem, com computador, ligação de alto débito à Internet e uma série de periféricos com utilização partilhada.

::Gabinetes empresariais, destinados a projectos empresariais e empresas com actividade no âmbito das Novas Tecnologias e Tele-trabalho.

::Infra-estruturas, Secretariado e Apoio Técnico para implementação de projectos.

::Instalações adaptadas a pessoas com deficiência motora.

## TELECENTRO ... uma solução

Em operação de fiscalização nocturna

# Multados estabelecimentos

A Brigada de Intervenção e Fiscalização da Polícia de Segurança Pública de Espinho realizou, na sexta-feira, entre as 22 e as 4 horas da madrugada de sábado, uma operação de fiscalização em seis estabelecimentos e aca-

bou por levantar 23 autos de contra-ordenação.

Os autos levantados pela PSP incidiram na falta de livro de reclamações, na falta de um aviso de existência de livro de reclamações, na afixação de horário de funcionamento, avi-

so de proibição de venda de bebidas alcoólicas a menores de 16 anos, licenças da Sociedade Portuguesa de Autores e máquinas de diversão sem o respectivo registo.

*Manuel Proença*



Na Rua 11 (com a 4)

## Automóvel incendeia-se na madrugada de domingo



*Um automóvel ligeiro, Citroën AX, acabou por ficar destruído após um incêndio, na esquina das ruas 11 com a 4, próximo da Piscina Solário Atlântico.*

*Manuel Proença*

O incidente ocorreu na madrugada de domingo, cerca das 3.45 horas e acabou por provocar danos numa residência – nos caixilhos, janelas e porta.

A Polícia teve, no entan-

to, de quebrar um vidro a uma viatura que se encontrava muito próximo, retirando-a do local para evitar que o fogo a atingisse.

Os Bombeiros Voluntários Espinhenses conseguiram extinguir, rapidamente, o incêndio, evitando consequências mais gravosas.



**MADEIRENSE**  
RESTAURANTE & BAR

**Abriu em Espinho...**  
...um Novo Conceito de Restaurante e Bar

Avenida 8, N.º 832 - 4500-207 Espinho - Tel/Fax: 227327049

**CLÍNICA DE  
MEDICINA  
DENTÁRIA**

**IMPLANTES  
ORTODONTIA**

*Dr. Jorge Pacheco  
Dr. Gustavo Pacheco*

Acordos: PSP, ACASA, CGD, EDP, EUROESPUMA,  
PHILIPS, SAMS, CRUZ VERMELHA

R. 8 n.º 381-1.º • 4500 ESPINHO • Telef. 22 734 27 18

**JOVENS e não só  
é fácil COMPRAR CASA**

**T2 = 68.400 € / T3 = 85.000 €**

APARTAMENTOS DE LUXO

Cozinha equipada c/ electrodomésticos

Paços de Brandão • Tlm. 91 772 92 92

**A. PINHO FERREIRA**  
ADVOGADO

AV.ª 24 N.º 1019 - 3.º ANDAR - SALA J  
TELEF./FAX: 22 732 44 57

O proprietário de uma ourivesaria, em Espinho, surpreendeu um indivíduo a furtar-lhe da montra, diverso material em ouro que, posteriormente veio a ser avaliado em cerca de 3000 euros.



Uma das peças que ia sendo furtada pelos romenos

Na terça-feira

## Romenos tentam assaltar ourivesaria

Manuel Proença

Dois casais, presumivelmente de origem romena, entraram naquele estabelecimento comercial na terça-feira de manhã e pediram que lhes fossem mostradas algumas peças que se encontravam no expositor. Quando o proprietário da ourivesaria se apercebeu que um deles já tinha no interior do casaco algumas

peças, disse-lhe que as deixasse ou, então, chamava a polícia.

Os dois casais acabaram por se por em fuga. No en-

tanto, o ourives saiu, fechando a porta do estabelecimento, e seguiu em perseguição, acabando por deter uma cidadã romena, de

20 anos, com residência provável na cidade do Porto.

A jovem romena acabou por ser entregue à Polícia de Segurança Pública.

## Detidos dois traficantes Venda de droga aos arrumadores

A Polícia de Segurança Pública de Espinho deteve dois homens, um de 24 e um outro de 26 anos, ambos residentes em Vila Nova de Gaia, por alegadamente se encontrarem a vender droga aos arrumadores na cidade de Espinho.

Os agentes policiais surpreenderam os alegados traficantes na terça-feira, cerca das 17.30 horas, e apreenderam-lhes vários pacotes de heroína e cocaína.

Os dois indivíduos foram presentes ontem ao Tribunal de Espinho.

Manuel Proença

## Tráfico de droga Apanhado em flagrante

As Brigadas Anti Crime (BAC) da Polícia de Segurança Pública de Espinho detiveram um homem de 24 anos, solteiro, natural e residente em Vila Nova de Gaia, sem profissão, por alegada venda de estupefacientes.

O homem foi apanhado em flagrante delito pelas BAC no sábado às 11.50 horas, tendo-lhe sido apreendidas 20 embalagens de cocaína (correspondente a 40 doses), e 29 embalagens de heroína (correspondente a 66 doses), bem como cerca de 280 euros, presumivelmente provenientes da venda da droga.

O indivíduo, quando se deparou com os agentes policiais, ainda tentou a fuga, mas acabou por ser prontamente capturado.

O Tribunal Judicial de Espinho ordenou a prisão preventiva.

Manuel Proença

CASINO ESPINHO

Ganhe este carro!



sorteio  
Beetle

De 20 de Dezembro a 1 de Maio

Concurso publicitário N.º 56/2003 autorizado pelo Governo Civil de Aveiro.



CASINO ESPINHO

CHICAGO  
ESPECTÁCULO BASEADO NO FILME DE ROB MARSHALL  
CITY  
OF  
JAZZ



DIRECÇÃO E COREOGRAFIA SERGEY DENISOV PRODUÇÃO EXECUTIVA ONDA CRUZ LDA. PRODUÇÃO CASINO DE ESPINHO

Informações e reservas: 22 733 55 00 • www.solveverde.pt



*O empolgante início da partida, com o Sporting de Espinho deliberadamente ao ataque, fazia antever o desfecho – uma goleada. Mas se na verdade, os ‘tigres’ entraram dominadores e demolidores, o resultado, até dois minutos dos 90, não condizia, de forma alguma, com aquilo que se tinha passado dentro das quatro linhas. E para isso só havia uma explicação: é futebol! O treinador Francisco Barão apostou numa equipa de ataque, com uma frente possante e temível (Carlos Manuel, Noverça e Correia), muito bem apoiada quer por Joel, quer pelo ‘estratega’ Marco Cláudio no meio campo e uma defesa bem consistente e senhora de si mesmo.*



**II Divisão B - Zona Centro**

Resultados		Classificação						
Portomosense-Torreense .....	1-1		J	V	E	D	M-S	P
Oliveirense-Ol. Hospital .....	3-1	Torreense	27	15	8	4	42-18	53
Alcains-U. Lamas .....	1-0	<b>Sp. Espinho</b>	<b>27</b>	<b>16</b>	<b>5</b>	<b>6</b>	<b>46-29</b>	<b>53</b>
Académica B-Águeda .....	3-3	Esmoriz	27	13	10	4	43-29	49
Vilafranquense-Sanjoanense .....	3-1	Sanjoanense	27	14	6	7	41-30	48
Ac. Viseu-Pampilhosa .....	3-2	Ac. Viseu	27	13	7	7	39-31	46
Marinhense-Caldas .....	2-0	U. Lamas	27	13	4	10	44-33	43
<b>Sp. Espinho-Fátima .....</b>	<b>4-1</b>	Oliveirense	27	12	7	8	43-30	43
Estarreja-Sp. Pombal .....	1-0	Fátima	27	12	6	9	36-37	42
Esmoriz-Ol. Bairro .....	1-1	Alcains	27	10	10	7	42-41	40
		Caldas	27	11	6	10	37-42	39
		Vilafranquense	27	10	5	12	35-32	35
		Portomosense	27	6	14	7	38-35	32
		Ol. Bairro	27	7	9	11	31-39	30
		Pampilhosa	27	7	8	12	46-46	29
		Sp. Pombal	27	7	7	13	28-44	28
		Académica B	27	7	7	13	35-46	28
		Águeda	27	6	9	12	28-47	27
		Marinhense	27	7	5	15	22-34	26
		Ol. Hospital	27	5	9	13	24-45	24
		Estarreja	27	7	2	18	31-43	23

**Próxima jornada**

- Ol. Hospital-Torreense
- U. Lamas-Oliveirense
- Águeda-Alcains
- Sanjoanense-Académica B
- Pampilhosa-Vilafranquense
- Caldas-Ac. Viseu
- Fátima-Marinhense
- Sp. Pombal-Sp. Espinho**
- Ol. Bairro-Estarreja
- Esmoriz-Portomosense

Tantas vezes vai o cântaro à fonte...

# Sp. Espinho iguala Torreense

**Manuel Proença** (texto)  
**Vítor Lancha** (fotos)

Mas nunca o Sporting de Espinho num jogo só foi tão perdulário, tendo em conta as oportunidades criadas e como foram criadas – em quase todas elas os avançados do Sporting de Espinho tiveram, apenas, o guarda-redes adversário pela frente!

O sofrimento dos muitos adeptos que acorreram ao Estádio Comendador Manuel de Oliveira Violas começou muito cedo. A cinco minutos de jogo, Carlos Manuel isolou-se, depois de um excelente trabalho de Joel, e obrigou Rui Vale a fazer uma excelente defesa. Um minutos depois foi Noverça que repetiu aquilo que o seu companheiro de equipa havia

feito momentos antes! O jogo tornou-se empolgante, uma vez que o Fátima não se fechou na sua defesa, nem tão pouco se intimidou com a postura dos ‘tigres’. A partida tornou-se aberta.

A equipa liderada por Rui Gorris acabou por importunar Petiz, num contra-ataque bem montado por Morgado. E se não fosse a excelente resposta do guarda-redes do Sporting de Espinho, o capitão da equipa adversária teria concretizado.

‘Tantas vezes vai o cântaro à fonte que acaba por se quebrar’, diz o velho ditado. E foi isso que acabou por acontecer: Bruno Lucas insistiu na ala direita, centrou e Correia tabelou para Paulo Rola fazer o golo com um espectacular pontapé no centro da área.

Com o golo, o Sporting de Espinho não se acomodou. Antes pelo contrário, continuou a pressionar o seu adversário, criando, pelo menos, mais duas oportunidades idênticas às anteriores – uma por Noverça, que rematou ao lado; e uma outra por Joel que proporcionou uma defesa ao guarda do Fátima.

O adversário do Sporting de Espinho acabou por chegar ao empate com menos um jogador em campo por expulsão de Vítor Covilhã, alegadamente por uma tentativa de agressão. Aconteceu numa marcação de um pontapé de canto apontado por Morgado e Borges, no segundo poste, cabeceou.

O golo parecia, a todos, injusto. Por isso, a dois minutos do intervalo, foi a vez de Rui Vale, que até então tinha brilhado, cometer uma fífia, na marcação de um pontapé de canto. Noverça estava no local certo à hora certa e fez o segundo golo da sua equipa.

No segundo tempo a equipa de Fátima apareceu mais fechada e o jogo acabou por se tornar menos bonito. Mas mesmo assim, o domínio dos espinhenses foi indiscutível.

Os avançados do Sporting de Espinho voltaram a não acertar com a baliza. Noverça rematou para as mãos de Rui Vale, Zacarias acertou no poste direito e Carlos Manuel viu o defeso-direito, Ruas, a tirar-lhe uma bola de cima da linha de golo!

Só com o final do encontro é que os ‘tigres’ acabaram por



marcar. Carlos Manuel, antes de ser substituído, fez o 3-1 e Filipe, três minutos depois de entrar em campo e depois de sofrer uma falta fora da área pelo guarda-redes adversário, não desistiu do lance, fazendo o 4-1.

O Sporting de Espinho, com esta vitória, está em igualdade de pontos com o Torreense.

**Sp. Espinho, 4**  
**Fátima, 1**

Jogo no Estádio Comendador Manuel de Oliveira Violas, em Espinho.

Árbitro: José Rodrigues

(Braga) Árbitros assistentes: Tomás Santos e José Silva.

**Sporting de Espinho** – Petiz; Bruno Lucas, Rolão, Paulo Rola e Rochinha; Nelson (cap.), Marco Cláudio e Joel; Carlos Manuel, Correia e Noverça.

Substituições: Marco Cláudio por Zacarias (48), Noverça por César (79) e Carlos Manuel por Filipe (90).

Não utilizados: Rui Pedro, Pedro, Álvaro e Rodrigo.

Treinador: Francisco Barão.

**Fátima** – Rui Vale; Ruas, Samuel, Baltazar e Rui Guerreiro; Borges, Hugo e Vítor Covilhã; Steffann, Morgado (cap.) e Bru-

no Brito. Substituições: Borges por Serrão (55) e Stefan por Pimenta (62).

Não utilizados: Filipe Marto, Manhoso, China, Viana e João Pedro.

Ao intervalo: 2-1

Disciplina: Cartão amarelo a Marco Cláudio (45+1) e Rolão (63); Rui Vale (15), Stefan (46), Morgado (50), Ruas (75) e Pimenta (81). Cartão vermelho a Vítor Covilhã (15).

Marcadores: 1-0, por Paulo Rola (13); 1-1, por Borges (37); 2-1, por Noverça (43); 3-1, por Carlos Manuel (88); 4-1, por Filipe (90+3).



Francisco Barão continua a pensar na subida à II Liga

# "Sem margem para dúvidas na vitória e nos números"



João Limas

No final da partida e com os três obtidos Francisco Barão estava duplamente satisfeito, por ter vencido o Fátima e porque com este resultado e face aos resultados dos mais directos adversários, os espinhenses alcançaram o Torreense no primeiro posto da Zona Centro da II Divisão B:

"Penso que se confirmou aquilo que eu previa, assistiu-se a um grande jogo de futebol. Duas equipas que jogaram o jogo pelo jogo. Eu já sabia que o Fátima não ia ser uma equipa defensiva. A nossa vitória não deixa margem para dúvidas. Nem em relação à vitória nem, em relação aos números, pois ficaram muitas oportunidades por marcar. Conquistamos mais três pontos e estamos com as nossas aspirações intactas. Continuamos na perseguição do nosso objectivo que é a subida de divisão.

Depois da conquista dos três pontos podemos pensar no que aconteceu nos outros campos, e hoje realmente aconteceram resultados que nos favorecerem, a alegria passa assim a ser redobrada. O que interessa é que o Espinho vença domingo a domingo e que trabalhe da mesma forma. Vamos já pensar no próximo jogo que é diante o Pombal".

**"Serei sempre eu a escolher o 'onze' e as substituições!"**

No final da partida alguns associados trocaram-se em razões com o técnico do Sp. Espinho relativamente a algumas



das suas opções, que foi pre-remptório na sua resposta:

"O Francisco Barão vai continuar a ter as opções que acha mais concretas e mais correctas. Não tenho que me preocupar com outras situações. Eu tenho dito várias vezes que o Sporting de Espinho tem um plantel de 22 jogadores, riquíssimo e em que todos eles estão prontos a jogar domingo

a domingo! Uma coisa é certa e disso não há que ter dúvidas: serei sempre eu a escolher o 'onze' e as substituições!"

**Filipe:  
"O mais importante é ajudar a equipa"**

Um dos jogadores que contribui para esta vitória do Sp. Espinho diante o Fátima com a

obtenção de um golo, o quarto, foi Filipe.

O 25 dos "tigres" mesmo não tendo sido primeira escolha para Francisco Barão pretende continuar da mesma forma para ajudar a equipa:

"O meu objectivo é jogar e marcar o mais possível, mas o mais importante é ajudar a equipa. Eu trabalho para poder jogar, mas as opções são sem-

pre do mister e acima de tudo estão os interesses da equipa."

**Rui Gorriz:  
"Actuação infeliz do árbitro"**

Por seu turno, Rui Gorriz estava conformado com a derrota, mas salientou o facto de ter jogado muito tempo com uma unidade a menos e criti-

cou a actuação do árbitro:

"Esta partida merecia, pelo empenho e pela disponibilidade que o Fátima demonstrou, desde muito cedo, um comentário mais de acordo com o que efectivamente tínhamos consciência do que poderíamos fazer. Perante um Espinho moralizado e a jogar em casa e a viver um período de grande exaltação, o Fátima entrou disposto a discutir o resultado no campo inteiro. Não entramos numa toada defensiva; procuramos jogar no campo inteiro. Vimo-nos muito cedo reduzidos a dez unidades, facto que condicionou os objectivos a que nos propusemos para esta partida.

A perder por 1-0 e sem menos um jogador fomos sujeitos a um enorme esforço para mantermos um equilíbrio defensivo. Mesmo reduzidos a dez unidades conseguimos empatar. O Espinho sentiu o golo e nunca pareceu, até perto do final da primeira parte ter argumentos para criar outro resultado.

Já perto do intervalo, num lance que me suscita muitas dúvidas, pois parece-me que antes do golo existe falta sobre o nosso guarda-redes, o Espinho consegue chegar à vantagem. Na segunda parte tentamos reformular a nossa estratégia mas encontramos pela frente um Espinho com grande serenidade que aproveitou as nossas falhas.

O resultado de 4-1, embora não espelhe o que se passou no campo, independentemente da vitória do Espinho ser justa, foi influenciado por uma actuação infeliz e característica do árbitro da partida".

## Vende-se APARTAMENTO T2

3.º andar c/ garagem individual.  
Quarto arrumos. Acabamentos de luxo.  
Boas áreas. Virado a sul.

Nogueira da Regedoura • Tlm. 96 107 75 93

Comparamos todos os artigos em:

**OURO \* PRATA \* JÓIAS**  
**CAUTELAS DE PENHOR**

*Pagamos melhor e a dinheiro*

Rua 23, n.º 174 - Edifício S. Pedro - 2.º - Sala Y - ESPINHO • Tlm.: 96 587 98 72

## MÉDICOS DENTISTAS

**JORGE FERREIRA**  
**BRUNO MORRIS**

SAMS QUADROS  
SAMS \* CGD  
SIM \* MÉDIS

Edifício S. Pedro  
Sala W  
Rua 23, n.º 174  
Telef. 22 734 86 93



“Campeões da Europa, por que não?!”

# Euro 2004 favorável para o turismo (e Espinho)

Micaela Santos

1. O Euro 2004 vai trazer vantagens económicas para a cidade de Espinho?

2. Este evento vai contribuir para o turismo em Espinho?

3. Quais os aspectos positivos e negativos que este acontecimento vai trazer para a cidade de Espinho?

4. O Euro 2004 vai compensar os gastos investidos?

5. Prognósticos para a selecção nacional?

Rafael Madureira  
44 anos  
motorista  
Espinho



1. Para Espinho, eu espero bem que sim. Mas onde vai trazer mais vantagens económicas é nos pontos onde os jogos vão ser realizados: em Faro, Lisboa, Porto... Estou convencido que nós aqui também vamos ser contemplados com alguma coisa.

2. Sim. Espinho também já é uma atracção turística de há muitos anos. Não está à espera do Euro 2004!

3. Positivos pode ser mais a nível de fomentar o comércio e o turismo em si e, visitar a cidade. Agora, prejuízo, neste momento, acho que não deve ser nada de especial.

4. Estou convencido que a nível de gastos é capaz de compensar. Mas só no fim é que se pode fazer um juízo final. Portanto, mesmo com a construção de todos os estádios, estou convencido que quem fez este evento não se deve ter enganado ou esbarrado na contabilidade.

5. Se jogarem todos com a união que os mais velhos da equipa inculcaram, estou convencido que vai ser um dos finalistas. Se não tiverem a mesma união que tinham, como tiveram até há um tempo atrás, em França, são capazes de não ir a lado nenhum. Mas estou convencido que, como é em Portugal, eles devem ter medo e estou convencido que eles vão dar o máximo para tentar chegar o mais longe possível. Espero que sejam finalistas e que sejam campeões!

Rogério Figueiredo  
68 anos  
aposentado  
Espinho



1. Estou convencido que sim no aspecto que a cidade de Espinho é uma localidade que chama muitas pessoas e, como estamos aqui perto da cidade do Porto vem de certeza absoluta muitas pessoas de fora para virem ver o Euro 2004. Portanto estou convencido que sim, que até vai ser uma localidade bastante atraente para todas estas pessoas que vêm de fora para assistir ao Euro 2004.

2. Sim. Em parte estou convencido que sim porque não há dúvida nenhuma que a cidade de Espinho precisa de bastantes elementos para que seja bem conhecida. No meu entender todas as pessoas que vêm aqui ficam radiantes com a cidade e com tudo o que vêem por aí.

3. Estou convencido que os aspectos são positivos e não negativos. Portanto, espero que todas as pessoas que venham para aqui correspondam bem, para que sejam bem correspondidas pelos habitantes da cidade, comerciantes e tudo isso...

4. Dentro da minha lógica, espero que seja numa relação positiva.

5. Só desejo que corra tudo o melhor possível e que consigamos ter um lugar digno da cidade de Espinho, e de Portugal, e que seja bem colocado.

Carlos Manuel  
38 anos  
comerciante  
Espinho



1. Eu penso que sim e espero que sim. Mas tenho as minhas dúvidas, porque os jogos são no Porto não são em Espinho, por isso tenho as minhas dúvidas. Talvez sim, talvez não. Só vendo, ver para crer!

2. Essa pergunta está implícita na anterior. Se realmente vier gente, pelo menos para a hotelaria vai Ter, para o restante comércio não sei. Só vendo. Na hotelaria pelo que eu sei os hotéis estão cheios, o parque de campismo também já está cheio. Agora vamos ver. Ver para crer!

3. Negativos... não estou a ver que traga. Acho que qualquer evento desportivo só traz aspectos positivos.

4. A isso, os economistas é que têm de fazer a conta! Deixo isso para a ministra das Finanças.

5. Eu espero que a Selecção ganhe o Campeonato, mas não é fácil.

Luís Bessa  
34 anos  
profissional de futebol  
Espinho



1. Não sei se para Espinho trará vantagens económicas; para Portugal penso que sim. Mas indirectamente com certeza que também vai trazer para Espinho.

2. Sim, porque se espera uma grande afluência de adeptos e com certeza que eles vão querer visitar Espinho, porque Espinho oferece boas condições para o turismo.

3. Aspectos negativos... é difícil realçar algum. Penso que não trará nenhuns. Positivos é capaz, porque vai haver um grande moldura humana que vai visitar Espinho e que vai deixar com certeza algum dinheiro. E depois do evento vai divulgar o nome da cidade. Penso que esses vão ser os aspectos positivos.

4. Claro que sim. Porque independentemente de avaliarmos as coisas só pela vertente económico-financeira temos que ver que há toda uma componente de divulgação do nome do país e é uma imagem, e penso que isso é importante. Gastou-se muito dinheiro a construir os estádios novos. São infra-estruturas que vão ficar e vão valorizar as cidades e, acima de tudo, Portugal conseguiu passar para fora uma imagem de que consegue fazer tanto ou melhor como os outros países.

5. Isso é complicado. Como português, espero que sejamos campeões europeus.

António Neto  
45 anos  
empresário  
Espinho

1. Acho que sim. Porque Espinho está numa situação vantajosa em relação aos hotéis já esgotados do Porto e acho que vai trazer à hotelaria uma boa compensação. Li no jornal *Defesa de Espinho* que os hotéis iam beneficiar.

2. Para o turismo de Espinho não, porque eles vêm para ver jogos. É uma coisa muito



rápida. Têm o hotel para dormir, são capazes de utilizar os restaurantes, mas o objectivo deles são os jogos e não vêm para perder tempo.

3. Acho que negativos nenhuns.

4. Isso não sei. É um problema que foi estudado por técnicos, mas não faço a menor ideia dos resultados. O português é pessimista por tendência e então nunca se sabe se há incompatibilidades com os estudos realizados. Isto não passa de uma expectativa! No final logo se vê. Como a Expo 98, começou e depois logo se viu o resultado. E ainda hoje não sabemos, concretamente os resultados! Até hoje não houve ninguém que dissesse, concretamente se deu lucro ou se deu prejuízo. Ou então escondem os prejuízos porque não convém falar neles no ponto de vista político. Mas já li num jornal que estão à espera de quinhentas mil pessoas, o que é muita gente! Para os estrangeiros é um país barato, e é uma boa oportunidade para virem ganhar curiosidade sobre Portugal. Eles não têm tempo para ver grande coisa, vão ter que andar sempre a deslocar-se. Pode ser que isso lhes desperte alguma curiosidade sobre o país, e que depois queiram cá vir.

5. A selecção nacional considero-a como uma das melhores equipas do Mundo, mas eles são totalmente imprevisíveis. Não se sabe o que pode sair dali. Considero-a uma equipa para ganhar, aliás viu-se da última vez com a França, que foi preciso um pênalti arranjado à última da hora para os franceses se safarem. Nós, no último Europeu, fomos longe demais. Não sei se conseguiremos chegar até ao fim. É à portuguesa!

Portugal vai ser palco de um grande evento a nível europeu: o Euro 2004 de futebol. Um acontecimento desportivo que vai trazer, directa ou indirectamente, vantagens económicas para a cidade de Espinho, principalmente na hotelaria e no comércio, segundo afirmam os inquiridos. Os entrevistados acreditam que durante a época do Euro 2004 será um período favorável para o turismo, nomeadamente na nossa cidade. Grande parte não aponta aspectos negativos.

No que diz respeito a gastos investidos, as pessoas abordadas não têm opinião formada acerca disso, mas alguns pensam que o Euro 2004 compensará, caso contrário não seria organizado... Quanto a prognósticos, nota-se o pessimismo por parte de alguns inquiridos, mas o desejo da maioria é que a selecção nacional seja finalista!

**António Neto**  
52 anos  
desenhador  
Espinho



1. Eu acho que sim. A nível da hotelaria, restauração...
2. Sim, também. Durante esse período pois claro!
3. Negativos... não vejo nenhuns. Só vejo positivos. Só se houver aí claqueos que venham fazer distúrbios, porque de resto parece que vai ser tudo positivo.
4. Em principio havia de compensar mas na altura é que se vê.
5. Um quarto lugar...

**Rosário Fael**  
40 anos  
coordenadora de eventos  
Covilhã



1. Depende do que fizeram pela cidade.
2. É capaz de atrair os turistas. Esperemos que sim!
3. Positivo é a afluência de mais turistas. Negativo é se inseridos nesses turistas vierem muitos hooligans.
4. Acho que não.
5. Não vão ganhar!

**Sérgio Santos**  
21 anos  
empregado de balcão  
Espinho



1. Penso que sim, devido ao turismo. Se não for mais nada vamos ter aqui mais turistas, logo vão gastar mais dinheiro que entra para nós.
2. Claro que sim. O nosso verão vai estar carregadinho de turistas.
3. Negativos... não sei. Positivos são muitos, o turismo, vamos ter mais animação à noite, por aí...
4. Não sei dizer, mas penso que sim senão não valia a pena fazer o Euro 2004 em Portugal!
5. Campeões da Europa. Por que não?!

**Amadeu Agostinho**  
40 anos  
controlador de qualidade  
Espinho

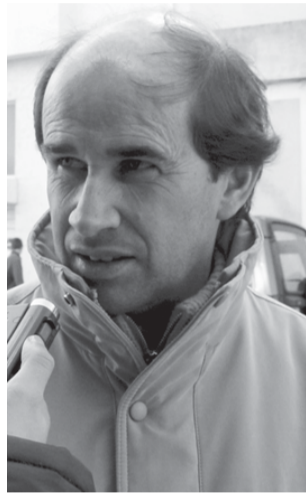

1. Claro. Sem dúvida.
2. Exactamente.
3. Vantagens... há muitas. Agora desvantagens penso que só a nível de pessoal que vem para aqui só com intuito de fazer mal.
4. Eu acho que sim.
5. Eu acho que não passa da primeira fase.

**Manuel Saraiva**  
68 anos  
reformado  
Espinho



1. Vai ter muitas, pelo menos comercialmente.
2. Também. Muito. A cidade fica a ser conhecida a nível nacional e internacional também.
3. Negativos... nada vejo... Vejo positivos, porque as casas e os hotéis estão praticamente cheios, e há-de ser muito bom!
4. Para os comerciantes é bom, é positivo. Para o Estado é que não é nada positivo nesse aspecto de lucros.
5. Isso é um bocado duvidoso. Mas da maneira que falam parece que vai ficar num bom lugar. Mas não penso que seja o primeiro, oxalá que sim, mas é duvidoso.

**José Silva**  
79 anos  
reformado  
Espinho



1. Eu acho que sim.
2. Para o turismo também. Para as pessoas conhecerem Espinho.
3. Eu acho que vai ser um bom evento, não só para Espinho como para todo o país.
4. Não, isso já não sei...
5. Está muito mau. Não sei se eles na primeira fase vão embora...



## OPINIÃO CRÓNICA DE LISBOA

Serafim Marques

### Manipular a euforia?

Os diversos relatórios publicados recentemente, em vários países, têm-nos colocado, a nós portugueses, na cauda dos povos mais pessimistas e com baixa auto estima colectiva. Por isso, o próprio Governo já lançou a campanha "Descobrir Portugal, pelos portugueses" e que visa, essencialmente, levar os portugueses a gostarem do seu próprio país e de todas as coisas boas que temos, porque nenhuma nação sobrevive ou se desenvolve, se o seu povo não valorizar as suas próprias coisas.

O futebol tem servido, ao longo dos anos, para fazer subir ou fazer baixar a nossa auto-estima colectiva, consoante surtem os sucessos ou os fracassos internacionais das nossas equipas e selecções.

Tão depressa vivemos em autêntica euforia, como logo de seguida entramos numa profunda depressão, sendo o exemplo mais recente o fracasso no último campeonato do mundo na Coreia/Japão, isto é, a nossa selecção partiu para o Oriente com uma das candidatas ao título, na nossa óptica e segundo a euforia que se gerou na altura, mas a equipa saiu da prova pela porta pequena, ainda por cima com "mau perder". Aquela selecção, carregava consigo o peso da nossa euforia colectiva, alimentada que foi pela imprensa. Alguns jogadores não aguentaram essa pressão e não renderam o que estava ao seu alcance e outros "perderam a cabeça".

Decorreram quase dois anos e durante os quais a nossa selecção apenas disputou jogo amigáveis e com resultados e exhibições que atingiram o bom, o médio e o mesmo o mau e por isso, a paz com os adeptos não foi totalmente conseguida. As muitas experiências do seleccionador Luís Felipe Scolari e uma certa falta de coerência entre o que ele diz e o que faz, também não ajudaram muito para que esse clima de comunhão exista entre os adeptos e a equipa.

Contudo, o Euro 2004 é uma grande oportunidade para o nosso país e ultrapassa as fronteiras dos nossos estádios, conforme a mensagem que passa frequentemente na imprensa, principalmente através dum lindo filme publicitário ao Euro 2004.

Por outro lado, as televisões já montaram a "máquina" e os programas sobre o Euro já começam a encher os espaços televisivos, por vezes relegando mesmo outros assuntos para segundo plano.

Veja-se, por exemplo, a máquina montada para o simples jogo amigável Portugal vs Inglaterra, no Estádio Faro/Loulé. Parecia que já estávamos a disputar um jogo do Euro, tal a cobertura e o entusiasmo televisivo. Em muitos países civilizados e nos quais o futebol também é uma paixão, as televisões, principalmente as generalistas, não dão esta exagerada cobertura ao futebol, principalmente a tudo o que o futebol tem de menos interesse. Chega a ser um exagero, como se o futebol fosse a única coisa com interesse neste país. Comecei a lembrar-me daquelas semanas que antecederam a partida da selecção para o Oriente e senti que a manipulação da euforia já começou. Por isso e em frente ao televisor, desejei que o resultado do jogo fosse um empate e não a nossa vitória, mas e obviamente, também não desejei a derrota. Desejei o empate, para que a euforia, em torno da selecção, não começasse já quando ainda faltavam quatro meses para o pontapé de saída no Estádio do Dragão, no dia 12 de Junho. Mas, se tivesse acontecido a derrota da nossa equipa, o efeito na auto-estima também poderia começar a fazer os seus estragos, porque somos um povo de extremos. Assim, o empate e a exibição deixaram tudo em "banho-maria".

No entanto, e à medida que se vai aproximando a data do

campeonato, vai crescer a euforia, alimentada pelos "medias", principalmente as televisões que vão manipular sentimentos e "jogar" com esta nossa fragilidade colectiva. Aqueles menos influenciáveis e fartos de tantas horas televisivas de "Euro" vão tentar afastar-se ou manterem-se a salvo duma eventual ressaca, se o desempenho da nossa selecção não for "avassalador", porque os eufóricos não vão aceitar menos do que isso! Seria bom que a imprensa soubesse e quisesse gerir correctamente a euforia dos adeptos em torno da equipa e, em troco das audiências, não exagerasse explorando os sentimentos dos portugueses.

O Euro 2004 representa, para nós, várias oportunidades e dentre delas que os adeptos portugueses dessem um exemplo de "fair play" e maturidade, isto é, que soubessem saborear as vitórias mas também digerir as derrotas, se acontecerem. Que aprendessem a gostar de futebol e não apenas do seu clube, porque este é paixão (e amor ao seu clube e à sua selecção) mas também um espectáculo maravilhoso onde existem três resultados possíveis.

Como diz Luís Figo: "Na minha camisola está todo um país!"

Não será este é um peso exagerado para um jogador ou mesmo para uma selecção que terá que carregar com a euforia ou a desilusão de todo um país? Teremos, por isso, que saber gerir correctamente a euforia em torno do Euro 2004 e, por isso, todos, com principal relevância para a imprensa, não poderão "abusar" desta nossa fragilidade colectiva, manipulando-nos. Diria que têm a "obrigação" de educar os adeptos, para que o futebol seja "a coisa mais importante das coisas menos importantes". Contudo, a importância do Euro 2004 é vital para o nosso país e esse sim é um dever de todos nós darmos o nosso contributo para que seja um êxito social, desportivo e economicamente.

Esta é uma grande oportunidade para Portugal, face à enorme visibilidade que o nosso país vai ter nessa altura e cujos efeitos, principalmente no nosso turismo, se farão sentir por muito tempo.

Por isso, eu estou convocado e com muito orgulho. E você?

I Liga

Resultados

Table with 2 columns: Team names and scores. Includes Boavista-P. Ferreira, Rio Ave-Sp. Braga, Alverca-E. Amadora, etc.

Classificação

Table with 6 columns: J, V, E, D, M-S, P. Lists teams and their league positions.

Próxima jornada

- Sp. Braga-P. Ferreira
E. Amadora-Rio Ave
Sporting-Alverca
U. Leiria-Beira Mar
Benfica-Marítimo
V. Guimarães-Gil Vicente
Académica-Moreirense
Belenenses-Nacional
FC Porto-Boavista

LIGA de HONRA

Resultados

Table with 2 columns: Team names and scores. Includes Santa Clara-Feirense, Naval-Portimonense, Sp. Covilhã-Penafiel, etc.

Classificação

Table with 6 columns: J, V, E, D, M-S, P. Lists teams and their league positions.

Próxima jornada

- Portimonense-Feirense
Penafiel-Naval
Varzim-Sp. Covilhã
Esp. Chaves-Salgueiros
União-Felgueiras
Leixões-Estoril
Ovarense-Desp. Aves

TOTOBOLA

Concurso dos Órgãos de Informação n.º 11/2004, relativo a 14 de Março de 2004. Prognóstico "Defesa de Espinho", Redacção Desportiva:

- 1. Braga-P.Ferreira ..... 1
2. Guimarães-G. Vicente ..... X
3. U. Leiria-Beira Mar ..... X
4. Belenenses-Nacional ..... 2
5. Académica-Moreirense ..... 1
6. E. Amadora-Rio Ave ..... 2
7. Varzim-Sp. Covilhã ..... 1
8. Setúbal-Santa Clara ..... 1
9. Chaves-Salgueiros ..... 1
10. Penafiel-Naval ..... 1
11. Leixões-Estoril ..... X
12. Ovarense-Aves ..... 1
13. Portimonense-Feirense ..... X

Marco-Maia
V. Setúbal-Santa Clara

II DIVISÃO B - Zona Norte

Resultados

Table with 2 columns: Team names and scores. Includes Sp. Braga B-Vilanovaense, FC Porto B-Leça, etc.

Classificação

Table with 6 columns: J, V, E, D, M-S, P. Lists teams and their league positions.

Próxima jornada

- Leça-Vilanovaense
Lousada-FC Porto B
Freamunde-Gondomar
Bragança-Vizela
Trofense-Paredes
Lixa-Caç. Taipas
Fafe-Infesta
Ermesinde-Valdevez
D. Sandinenses-Sp. Braga B
P. Rubras (folga)

Zona Sul

Resultados

Table with 2 columns: Team names and scores. Includes Ol. Moscovide-Oriental, Pinhalnovoense-E. Vendas Novas, etc.

Classificação

Table with 6 columns: J, V, E, D, M-S, P. Lists teams and their league positions.

Próxima jornada

- Amora-Oriental
Rib. Brava-Marítimo B
E. Vendas Novas-Micaelense
Olhanense-Pinhalnovoense
Louletano-Sintrense
Camacha-Farense
Lusitânia-Odivelas
Santo António-Pontassolense
Mafra-Barreirense
Sporting B-Ol. Moscovide

III DIVISÃO - Série A

Resultados

Table with 2 columns: Team names and scores. Includes Sandinenses-Montalegre, Cerveira-Amarenses, etc.

Classificação

Table with 6 columns: J, V, E, D, M-S, P. Lists teams and their league positions.

Table with 2 columns: Team names and scores. Includes Vilaverdense, Joane, Monção, Santa Maria, etc.

Próxima jornada

- Valpaços-Sandinenses
Montalegre-Cerveira
Amarenses-Monção
Vilaverdense-Cabeceirense
Rebordelo-Mirandela
Ronfe-Esposende
Santa Maria-Ponte da Barca
Valenciano-Maria da Fonte
Joane-Vianense

Série B

Resultados

Table with 2 columns: Team names and scores. Includes AD Oliveirense-Canelas Gaia, Rebordosa-Lourosa, etc.

Classificação

Table with 6 columns: J, V, E, D, M-S, P. Lists teams and their league positions.

Próxima jornada

- Famalicão-AD Oliveirense
Canelas Gaia-Rebordosa
Lourosa-Nogueirense
Régua-Rio Tinto
Tirsense-Al. Lordelo
Cinfães-S. Pedro Cova
Fiães-Vila Real
T. Moncorvo-Ribeirão
P. Brandão-Pedrouços

Série C

Resultados

Table with 2 columns: Team names and scores. Includes Aguiar Beira-Valecambrense, Cesarense-Santacombadense, etc.

Classificação

Table with 6 columns: J, V, E, D, M-S, P. Lists teams and their league positions.

Próxima jornada

- Tourizense-Aguiar Beira
Valecambrense-Cesarense
Santacombadense-Arrifanense
Gafanha-Anadia
Tocha-Mangualde
São-S. João Ver
F. Algodres-U. Coimbra
Milheiroense-Social Lamas
P. Castelo-Arouca

Ritual que se cumpre...

Uma bandeira pelo 'Zé do Bombo'

Um clube vive, certamente, das tradições e daqueles que, intensamente e de forma apaixonada se dedicam a ele. Foi assim durante uma vida. Viveu uma paixão pelo Sporting Clube de Espinho, muito particularmente,

pelo futebol. O 'Zé do Bombo', era, quase sempre, o primeiro a entrar no Estádio Comendador Manuel de Oliveira Violas para colocar, bem no centro da bancada central, sobre o túnel de acesso dos jogadores ao

relvado, a sua belíssima bandeira.

A bandeira do Sporting de Espinho, com um tigre muito colorido e perfeitamente desenhado, destacava-se, sempre, dando um carisma emocional ao percurso dos jogadores, quer para as vitórias, quer para os desaires.

Mas o 'Zé do Bombo' não se ficava pela bandeira. Um pouco mais abaixo, entre o banco do quarto árbitro e o banco suplementar dos 'tigres', colocava uma tira com os mais nobres símbolos do clube do seu coração.

Ainda hoje, estes símbolos trazidos pelo 'Zé do Bombo' inscrevem-se no estádio dos 'tigres'. Como se se tratasse de um ritual, um funcionário do clube, escrupulosamente cumpre esta tradição. E é, afinal, e não mais que isso, uma singela homenagem que se presta a um humilde e carismático sócio.

E que muitos apareçam...

Manuel Proença

"Surrender to Lusitanea" Fernando Couto apoia turismo

Fernando Couto participou, em Leiria, na campanha promocional da Região Centro para o Europeu de futebol.

O futebolista espinhense, que enverga actualmente a camisola italiana da Lazio e ostenta a braçadeira de capitão da selecção portuguesa, deu o "pontapé de saída" da promoção do "Surrender to Lusitanea".

"Renda-se à Lusitanea" é o convite que a Região Centro vai fazer aos milhões de turistas que ainda não descobriram os muitos encantos escondidos desta zona de Portugal. Fazendo renascer o mítico Viriato e apostando no Euro 2004 de futebol como momento de arranque de uma grande campanha promocional, a Região Centro quer estar na linha da frente dos destinos turísticos, com uma marca forte e diferenciadora que mostre ao Mundo os inúmeros atractivos guardados desde a antiga Lusitanea.

"Posicionar no médio/longo prazo a Região Centro como um destino turístico de excelência, dando a conhecer a sua diversidade cultural e paisagística a nível nacional e internacional", constitui o principal objectivo de uma vasta campanha de promoção cujo investimento até final do corrente ano ascende a cerca de cinco milhões de euros.

Até ao início do Euro 2004 está prevista uma série de actividades que visam envolver no evento toda a população resi-



dente e visitante, "num ambiente de intensa festa, paixão e espectacularidade", criando ao mesmo tempo uma crescente expectativa em torno do Campeonato da Europa. Os pontos altos serão, naturalmente, os jogos de preparação (Inglaterra, França, Suíça e Holanda) e os jogos do próprio Campeonato, a disputar em Leiria, Coimbra e Aveiro.

Outra iniciativa que corre também para a fidelização

ou atracção de um crescente número de turistas é a oferta de um "voucher" aos adeptos presentes nas principais cidades que, num eventual regresso à região, assegura a obtenção de descontos em hotéis e restaurantes.

O conjunto de suportes integrada ainda a criação de novos mapas das cidades, roteiros e guias turísticos, decoração de viaturas, insufláveis, entre outros.

## Mais uma assembleia (dia 18) para os Estatutos

# Eleições no Sp. Espinho até ao fim do mês

Rodrigo dos Santos reafirma que não se irá recandidatar à presidência da Direcção do Sporting de Espinho, enquanto Jorge Teixeira aguarda a resolução de alguns pressupostos, entre os quais o desbloqueamento por parte da autarquia do processo da construção do novo pólo desportivo, para assumir sem reservas o apelo de alguns sócios emblemáticos.

Todavia, e enquanto se perfilam as candidaturas de outras figuras, embora limitadas a supostas projecções, o actual presidente apenas assegura o cumprimento do seu compromisso

até ao fim do mandato, alegando razões de índole familiar e profissional, aguardando, por isso, pelo novo acto eleitoral em Assembleia Geral a calendarizar até ao fim do mês em curso.

Entretanto, foi convocada uma Assembleia Geral Extraordinária, para o próximo dia 18, pelas 21 horas, no Salão Nobre José Almeida (Jó), da sede do clube, visando a discussão e aprovação da proposta de novos Estatutos do Sporting Clube de Espinho.

"De acordo com a deliberação da Assembleia Geral do dia

29 de Janeiro de 2004, a proposta de Estatutos foi rectificada pela Comissão designada pela referida Assembleia."

Ainda segundo reza a convocatória, "só poderão participar na Assembleia Geral, os associados com as quotas em dia, conforme determinam os Estatutos" e "se à hora para o início da sessão não estiver reunido o número de sócios estabelecido pelos Estatutos, a Assembleia Geral funcionará uma hora depois com os sócios presentes."

Lúcio Alberto

## Fase final de hóquei em patins

### Académica vence

A Académica de Espinho deslocou-se ao terreno do Cucujães para aí averbar, nesta fase final do campeonato nacional da II divisão, a sua primeira vitória.

Recorde-se que os academistas nas jornadas anteriores haviam empatado em casa com o Riba D'Ave (4-4) e perdido fora diante os Carvalhos (5-4).

O equilíbrio foi a nota dominante do encontro. Ao intervalo os pupilos de António Pinto venciam por 2-1 fruto dos tentos obtidos por André Pinto e Rui André. Na etapa complementar Luís Peralta aumentou a vantagem para 3-1. A equipa da casa acabaria por responder, e chegou mesmo a igualar a partida a 3. O capitão José Sousa, que posteriormente foi agredido e teve mesmo que ser saturado com pontos no sobreolho, acabaria por marcar o quarto da Académica de Espinho e fixar o resultado final em 4-3 favorável aos espinhenses.

A nota negativa desta partida vai para a equipa de arbitragem que não esteve nem de perto nem de longe à altura dos acontecimentos, prejudicando as duas equipas.

No próximo Sábado, depois de dois jogos fora de portas, a Académica de Espinho volta a jogar em casa diante o Valongo uma partida agenda para as 18h30m.

No campeonato distrital a equipa da Académica de Espinho venceu. Os academistas receberam e bateram os Carvalhos por 10-7.

Os juniores academistas, receberam e golearam no Pavilhão Arquitecto Jerónimo Reis a equipa do Bragança por 11-0.

Entretanto, o canal temático desportivo, Sport TV, esteve na pretérita semana no Pavilhão Arquitecto Jerónimo Reis para filmar um treino da Académica de Espinho. Tal visita deveu-se ao facto de a estação de televisão abordar ao pormenor o regresso de Vítor Hugo à competição como jogador.

Para esta reportagem que será exibida no próximo dia 18 no programa Report TV, foram ouvidos elementos do grupo de trabalho da AAE e também os pais do jogador.

Nota também para o facto de a Sport TV ter marcado presença em Cucujães para filmar Vítor Hugo em competição, mas António Pinto "pregou uma partida" e nas suas opções durante o encontro não deu ordem de entrada ao "monstro".

João Limas

## Golfe

### Joaquim Capela vence Taça Delaforce

Joaquim Capela foi o grande vencedor da Taça Delaforce, em golfe, disputada no sábado nos 'greens' do Oporto Golf Club, em Silvalde, na modalidade de 'match-play', em 36 buracos.

Joaquim Capela derrotou por um 'up', na final, José Granja, depois de ter estado a perder, na parte da manhã, por três 'down'.

Joaquim Capela também conseguiu igualar o recorde do campo, com 66 pancadas.

Manuel Proença

## Ténis

### Miguel Pinto finalista (regional sénior)

O tenista Miguel Pinto, atleta do Espinho Country Clube, foi finalista do Campeonato Regional de seniores que decorreu nos 'courts' do Clube de Ténis de Ovar.

Depois de, nas meias-finais, ter eliminado Miguel Brito (6/3 e 6/3), Miguel Pinto acabou por acusar o desgaste sofrido, perdendo frente a Mauri Brito por 6/1 e 6/6.

Apesar de tudo, é um bom começo de temporada, uma vez que se trata do primeiro ano do atleta na categoria de juniores e depois de uma ausência de torneios por motivos de saúde.

Manuel Proença



Os Águias de Paramos levaram a melhor sobre o Rio Largo

## Futebol popular

# Sem surpresas

Manuel Proença (texto)  
Vítor Lancha (foto)

Na I Divisão do Campeonato de Futebol Popular do Concelho de Espinho, à excepção dos últimos lugares.

O Juventude dos Outeiros saltou dois lugares, fruto da vitória ante o Guetim. No entanto, a grande surpresa terá sido a vitória dos Águias de Paramos sobre o Rio Largo.

Na II Divisão, salientam-se as consistentes vitórias do Cruzeiro, Quinta de Paramos e Aldeia Nova.

Na III Divisão o destaque vai para a goleada dos Estrelas Vermelhas sobre o Corga (6-0) e do Bairro da Ponte de Anta ao Ronda (4-1).

Eis os resultados:

I Divisão	
J. Outeiros-Guetim	3-0
Lomba-Magos	2-3
Leões-A. Esmojães	1-0
Ág. Paramos-Rio Largo	1-0
Cantinho-Ág. Anta	1-0

### Classificação

	J	V	E	D	F-C	P
Cantinho	12	10	2	0	26-9	32
Leões	12	9	0	3	27-20	27
Magos	12	7	2	3	23-14	23
Rio Largo	12	6	1	5	16-14	19
A. Esmojães	12	5	2	5	17-15	17
Ág. Paramos	12	5	1	6	21-20	16
Lomba	12	3	2	7	15-22	11
J. Outeiros	12	2	4	6	16-24	10
Guetim	12	2	2	8	15-32	8
Ág. Anta	12	1	4	7	15-21	7

### Próxima jornada (27 e 28 Março)

Ág. Anta-Ág. Paramos  
Rio Largo-Leões  
Lomba-Guetim  
A. Esmojães-J. Outeiros  
Magos-Cantinho

II Divisão	
Canários-Corredoura	3-2
GD Idanha-D. Regresso	1-2
Cruzeiro-Q. Paramos	a)
Império-Aldeia Nova	2-3
EP Anta-GD Outeiros	4-2
a) Adiado para 4 de Abril	

### Classificação

	J	V	E	D	F-C	P
Q. Paramos	11	8	1	2	32-12	25
Cruzeiro	11	5	6	0	27-13	21
Aldeia Nova	12	6	2	4	24-25	20
GD Outeiros	12	4	6	2	23-14	18
Império	12	4	4	4	23-24	16
Canários	12	4	2	6	20-29	14
Corredoura	12	4	1	7	20-24	13
EP Anta	12	3	3	6	25-34	12
GD Idanha	12	4	0	8	12-18	12
D. Regresso	12	3	2	7	21-30	11

### Próxima jornada (27 e 28 Março)

Império-EP Anta  
D. Regresso-Corredoura  
Canários-Aldeia Nova  
Q. Paramos-GD Idanha  
Cruzeiro-GD Outeiros

III Divisão	
Corga-Morgados	1-2
Novasemente-E. Divisão	2-2
J. Estrada-DP Anta	0-2
Ronda-E. Vermelhas	0-1
Folgou o BP Anta	

### Classificação

	J	V	E	D	F-C	P
E. Vermelhas	11	8	1	2	36-12	25
BP Anta	10	7	1	2	29-15	22
Morgados	11	7	1	3	19-14	22
E. Divisão	11	5	2	4	24-17	17
DP Anta	11	4	3	4	22-22	15
Novasemente	10	4	3	3	22-23	15
J. Estrada	11	4	2	5	20-21	14
GD Ronda	10	1	2	7	8-25	5
Corga	11	0	1	10	10-41	1

### Próxima jornada (27 e 28 Março)

E. Vermelhas-BP Anta  
Morgados-GD Ronda  
DP Anta-Novasemente  
Corga-J. Estrada  
Folga o E. Divisão

## Futebol do Sp. Espinho Juniore acreditam na subida

Numa partida em que a supremacia dos espinhenses nunca esteve posta em causa, os comandados de Manuel José receberam e venceram a formação do Esmoriz por 4-0. O grande golo de Carlitos deu o mote para que o Sp. Espinho realizasse uma exibição quanto basta para levar de vencida a equipa da Barrinha. Na segunda parte, os espinhenses voltaram à carga em termos ofensivos e Charles conseguiu um belo golo através da marcação de um livre directo. Já em descontos o Sp. Espinho conseguiu aumentar a contenda por duas vezes, primeiro por intermédio de Carlitos (bisou na partida) e depois Filipe Ferreira fixou o resultado final em 4-0.

Apesar da vitória por números que não deixam margens para dúvidas, o treinador dos juniores do Sp. Espinho não estava

cem por cento satisfeito com a prestação da equipa:

“Acho que apesar de termos vencido por 4-0 nem tudo esteve bem. Entramos no jogo a dominar, fazemos o 1-0 e depois descansamos, e isso não posso admitir que aconteça. Por momentos o Esmoriz instalou-se no nosso meio campo. Eu quero que a minha equipa jogue no meio campo ofensivo. Com o segundo golo sentenciamos praticamente a partida. A expulsão de um jogador do Esmoriz facilitou-nos a tarefa. No entanto, penso que o resultado, a meu ver é justo.”

O Sp. Espinho está neste momento na Quinta posição a quatro pontos do primeiro, a Oliveirense, apesar da diferença pontual existente entre o primeiro e o Sp. Espinho, Manuel José quer lutar pela subida:

“Nas primeiras quatro jornadas, em que jogamos contra quatro candidatos à subida, não começamos da melhor forma. Mas o campeonato é feito jogo a jogo e a equipa mais regular é aquela que vai disputar na próxima época os nacionais. Estas três vitórias consecutivas são um bom pronuncio para lutarmos pela subida, no entanto temos ainda uma margem desfavorável para recuperar.”

Na próxima jornada o Sp. Espinho vai deslocar-se ao terreno do Fiães, enquanto que os quatro primeiros classificados (Oliveirense, Lamas, Sanjoanense e Ovarense) jogam entre si.

Os juvenis A por seu turno receberam e foram batidos pela Sanjoanense por 2-3, num jogo que fica marcado pelos erros defensivos cometidos pela formação orientada por Gil Costa. Com a orientação de Carlos Baptista os juvenis B dos ‘tigres’ deslocaram-se ao terreno do Relâmpago Nogueirense e de lá saíram derrotados por 2-1.

Os pupilos de Luís Freitas, os iniciados A, venceram foram de portas o Barroca por 3-1, um resultado que não traduz aquilo que na partida se passou, pois a supremacia alvi negra foi tal que os números da vitória deveriam ser outros. A equipa B de iniciados, não conseguiu melhor do que um empate a zero no terreno do Canedo.

Sob o comando técnico de Káká (jogador sénior do Sp. Espinho) os infantis A deslocaram-se a Fiães e conseguiram trazer para Espinho uma vitória segura por 4-2. Por seu turno a equipa B de infantis foi derrotada em São João da Madeira por 4-0.

Finalmente nas escolas o saldo é positivo, as escolas A receberam e golearam à moda antiga (11-0) o São Martinho, enquanto que as escolas B, também a jogar em casa não foram aquém de um empate a 5 diante a União de Lamas num excelente jogo.

João Limas

## Futsal da Novasemente

### Derrotas em dia de festa...

Em dia de aniversário, as equipas de futsal da Novasemente, os seniores e os juniores, não conseguiram, como prenda, oferecer ao clube a vitória nos respectivos jogos. A jogar fora de portas, a formação orientada por Oscar Pereira saiu derrotada por 6-3 diante a equipa do Amanhã da Criança. Também a jogar fora do seu reduto, os pupilos de Mário Rui repetiram o resultado dos mais velhos, perdendo por 6-3, diante do Gafanha.

#### Resultados

U. Minho-Miramar .....	7-2
Nogueiró-Lameirinhas .....	3-0
Gafanha-Paredes .....	6-6
Junqueira-Sp. Braga .....	8-5
Pioneiros-Utd .....	2-7
Campanhã-Rio Ave .....	4-4
Monte Pedras-Arca .....	6-2
A. Criança-Novasemente .....	6-3

#### Classificação

	P	J	V	E	D	F-C
Utd	54	23	17	3	3	130-61
Gafanha	47	23	14	4	4	115-98
Monte Pedras	44	23	14	2	7	92-69
Sp. Braga	43	23	13	4	6	108-74
Paredes	42	23	13	3	7	1117-109
Rio Ave	41	23	13	2	8	116-93
Novasemente	39	23	12	3	8	88-97
Junqueira	35	23	10	5	8	93-83
Nogueiró	33	23	9	6	8	76-83
Arca	32	23	9	5	9	79-70
A. Criança	28	23	9	1	13	82-93
U. Minho	24	23	6	6	11	77-86
Lameirinhas	23	23	7	2	13	87-116
Miramar	20	23	5	5	13	85-110
Pioneiros	9	23	2	3	17	63-108
Campanhã	9	23	2	3	18	54-115

#### Próxima jornada

Lameirinhas-Miramar
Paredes-Nogueiró
Sp. Braga-Gafanha
Utd-Junqueira
Rio Ave-Pioneiros
Arca-Campanhã
Novasemente-Monte Pedras
A. Criança-U. Minho

João Limas

## Natação 'Tigres' com nove no pódio

*A equipa de natação do Sporting Clube de Espinho conquistou cinco segundos lugares na segunda jornada dos Campeonatos Regionais, que decorreu na Mealhada, no sábado. Para além disto, os atletas espinhenses conseguiram bater 17 recordes pessoais (11 em femininos e seis no sector masculino). Os 'tigres' conquistaram, nove lugares no pódio (cinco segundos lugares e quatro terceiros).*

#### Manuel Proença

A atleta espinhense Inês Cabral conseguiu o tempo de admissão aos Campeonatos Nacionais, nos 50 metros bruços e esteve a escassos três centésimos de segundo nos 50 metros livres.

As atletas Ana Sá, Cláudia Ferreira e Inês Cabral, estão qualificadas para os Campeonatos Nacionais que se irão disputar em Penafiel e no Jamor.

Eis os resultados do fim-de-semana:

#### Femininos:

Categoria 1990 – Cláudia Ferreira, 2.º lugar nos 100 metros mariposa, com o tempo de 1m14s26 (recorde pessoal). Ana Sá, 3.º lugar nos 100 metros mariposa, com o tempo de 1m15s99.

Categoria de 1989 – Isa Sabença, 6.º lugar nos 50 metros mariposa, 33s50 (recorde pessoal); 4.º lugar nos 100 metros bruços, 1m23s81 (recorde pessoal); 5.º lugar nos 100 metros estilos, com 1m16s62 (recorde pessoal).

Categoria 1988 – Inês Cabral, 3.º lugar nos 50 metros livres, com 29s48 (recorde pessoal); 4.º lugar nos 50 metros

mariposa, com 33s30 (recorde pessoal); 3.º lugar nos 100 metros bruços, com 1m21s76 (recorde pessoal). Luísa Tavares, 5.º lugar nos 400 metros livres, com 5m06s58 (recorde pessoal); 3.º lugar nos 200 metros costas, com 2m43s30; 2.º lugar nos 400 metros estilos, com 5m47s45; 6.º lugar nos 100 metros mariposa, com 1m16s12 (recorde pessoal). Raquel Lima, 6.º lugar nos 10 metros estilos, com 1m17s22 (recorde pessoal); 11.º lugar nos 100 metros bruços, com 1m29s14 (recorde pessoal). Rosa Catarino, 8.º lugar nos 100 metros mariposa, com 1m19s88.

Segundo lugar na estafeta de 4X100 metros estilos (Luísa Tavares, Raquel Lima, Isa Sabença e Inês Cabral), com 5m09s22.

Segundo lugar na estafeta de 4X100 metros livres (Raquel Lima, Inês Cabral, Isa Sabença e Luísa Tavares), com 4m30s52.

#### Masculinos:

Categoria de 1989 – Arsénio Miguel, 5.º lugar nos 200 metros estilos, com 2m37s54 (recorde pessoal); 9.º lugar nos 100 metros livres, com 1m05s00 (recorde pessoal); 4.º lugar nos 100 metros mariposa, com



1m14s32 (recorde pessoal). Gustavo Silva, 4.º lugar nos 200 metros bruços, com 2m57s57 (recorde pessoal); 2.º lugar nos 100 metros bruços, com 1m20s37 (recorde pessoal); 4.º lugar nos 100 metros livres, com 1m01s92 (recorde pessoal).

#### Sincronizada

A equipa de natação do Sporting Clube de Espinho terá um fim-de-semana re-

cheado de provas e extremamente competitivo. Assim, no sábado às 14.30 horas e no domingo às 8.30 horas, os atletas 'tigres' irão participar no Torneio de Promoção para o 2.º Agrupamento, organizado pela Associação de Natação de Aveiro (ANA), a realizar na Piscina Municipal de Espinho, onde participarão os atletas espinhenses João Félix, Artur Costa, Renato Sanguedo, Rui Aires, João Brandão, Tamara Pinto e Ana

Moreira, orientados Pedro Vitorino.

Por outro lado, a equipa de natação sincronizada, irá disputar o Campeonato Nacional de Inverno, a realizar na Piscina Municipal de Cantanhede. Nesta prova participarão as atletas espinhenses Ana Tavares, Filipa Tavares, Joana Pinto, Alexandra Almeida, Rita Freitas, Helena Tavares, Andreia Ferreira, Cristiana Almeida, Filipa Correia, Vanessa Silva e Jennifer Silva.

Entre cerca de cem pessoas, foram várias as individualidades que marcaram presença no jantar do 26.º aniversário da Novasemente: António Canastro (Câmara Municipal de Espinho), Napoleão Guerra (Junta de Freguesia de Anta), Padre Moura, José Ferreira (Associação Social de Desenvolvimento da Vila de Anta), Pinto Moreira (presidente da Mesa da Assembleia Geral da Novasemente e da Concelhia do PSD) e Elísio Carneiro (presidente da Associação de Futebol de Aveiro).

Joaquim Couto, presidente da Novasemente Grupo Desportivo, antes de iniciar o seu discurso, pediu a todos os presentes para que de pé aplaudissem, como forma de reconhecimento, aquele que foi o primeiro presidente da Novasemente, Alberto Monteiro. Finalmente, no discurso, não perdeu a oportunidade e chamou a atenção para a ausência do pavilhão gimnodesportivo na vila de Anta:

"As carências da Novasemente começam a ser cada vez maiores. Em termos de infra-estruturas desportivas, estamos prestes a atravessar um momento mais difícil do que temos. A infra-estrutura que utilizamos, o pavilhão do Sporting de Espinho, ao que sabemos via imprensa e por outros meios, está em vias de extinção. Com isto, a Novasemente vai ter complicações ainda mais graves. Vamos ter que nos deslocar para ainda mais longe para que as nossas equipas possam praticar o futsal. Continuamos a aguardar que a promessa da construção de um gimnodesportivo na freguesia, que está na estaca zero – facto que lamentamos –, seja cumprida. Esperamos que avance o mais rápido possível, pois a nossa necessidade é enorme."

O vereador António Canastro realçou os êxitos do clube:

"Os êxitos deste clube são muitos. Na área do concelho, mais propriamente na vila de Anta, este clube merece o nosso apreço. É uma associação que no concelho de Espinho tem efectuado actividades meritórias."

O presidente da Junta de Anta, Napoleão Guerra, lembrou os fundadores da Novasemente:

"São 26 anos que a Novasemente perfaz, perante 26 anos de actividade continua, sempre em constante progresso, o Novasemente já não é uma nova semente, também não é uma velha semente mas é uma semente que já germinou há muito tempo. Em data de aniversário devemos lembrar aqueles que deitaram a semente à terra e que fizeram com que ela germinasse e que atingisse o ponto que atingiu. Nes-

*Novasemente Grupo Desportivo – 26 anos de actividade. Oportunidade para festejar aniversário, prestar homenagens e lembrar que Anta aguarda o cumprimento de uma promessa – a construção de um pavilhão gimnodesportivo.*



## Novasemente festeja 26.º aniversário Pavilhão... precisa-se!

João Limas



te caso lembro-me do Joaquim Couto e dos manos Monteiro, o Joaquim José Monteiro e o Alberto Monteiro. A Novase-

mente nunca acabará! É um clube que leva, através da actividade meritória que leva a cabo, o nome da Vila de Anta

muito longe. É pena que num país como o nosso e consequentemente no nosso concelho não haja meios materiais como que

possamos ajudar mais a Novasemente."

Elísio Carneiro deixou a solidariedade da Associação de

Futebol de Aveiro para com a Novasemente:

"Passou um ano desde a última vez que eu aqui estive. Fico triste, porque em conversa com o presidente constatado que não houve evolução alguma no que a infra-estruturas diz respeito. Em vez de evoluir parece ter regredido. A Novasemente que já tinha que andar com os sacos às costas não tem neste aspecto, segundo os relatos que tive oportunidade de ouvir, um futuro muito risonho. É mau. É mau porque Espinho é um concelho de desporto e com muitos campeões. Mas é triste que um clube com esta pujança, com estas pessoas, tenha um mar de carências no seu dia a dia, de forma que a sua juventude pratique desporto. Eu deixo aqui a solidariedade da Associação de Futebol de Aveiro para com a Novasemente, porque sabemos que é muito doloroso praticar desporto nestas condições."

Em altura de aniversário e pela mão dos seus dirigentes, a Novasemente aproveitou este jantar para distinguir algumas pessoas que, de uma forma ou de outra, têm ajudado o clube a crescer:

Alberto Monteiro, primeiro presidente do clube, e Napoleão Guerra, presidente da Junta de Anta, foram contemplados com um equipamento da Novasemente em que na camisola constavam os seus nomes.

Em jeito de brincadeira, Joaquim Couto afirmou:

"É para não faltarem aos treinos..."

A Associação de Futebol de Aveiro e a Câmara Municipal de Espinho, por intermédio dos seus representantes, foram também distinguidos com uma lembrança.

Casemiro Dias, chefe do departamento de futebol popular da Novasemente, Américo Ribas e Carla Rodrigues, representantes das firmas que patrocinam a Novasemente, foram de igual forma distinguidos.

Alberto Monteiro, depois da homenagem de que foi alvo falou emocionado de mais um aniversário da Novasemente:

"É um momento que me deixa com muita emoção e com muito orgulho. São 26 anos, é uma vida que foi gerada dentro de nós, é uma vida que foi numa primeira fase criada num espírito familiar. O clube está num momento de desenvolvimento e penso que no futuro a Novasemente vai ter uma palavra a dizer no panorama desportiva do concelho de Espinho."

# CAFÉS

seleccionamos  
e torramos  
na nossa fábrica  
as melhores qualidades  
aos melhores preços

Casa Alves Ribeiro

Rua 19, 294 - ESPINHO



Rua 43, n.º 474 - Sala G — 4500-801 Espinho  
Telf/Fax 227 324 522 - Tlms. 917 115 763 / 917 311 740  
PARA UMA BOA ADMINISTRAÇÃO NÓS SOMOS A SOLUÇÃO  
— ORÇAMENTOS GRÁTIS —

## Clínica Médico-Dentária

### Rosa Neves, Lda.

Rua 29, n.º 696 (entre as ruas 26 e 24)

Marcações pelos telef.: 22 734 01 16 e 91 496 13 67

## Voleibol da Académica de Espinho

# Ainda há esperança...

*A Académica de Espinho recebeu, no Pavilhão Arquitecto Jerónimo Reis, a formação do Machico. Num fraco jogo de voleibol, os academistas levaram a melhor sobre os insulares pela margem máxima.*

João Limas (texto)  
Vitor Lancha (fotos)

No primeiro 'set', a equipa de Carlos Simão não entrou da melhor forma e permitiu que os madeirenses se adiantassem no marcador, prevenidos com a derrota no jogo anterior a formação espinhense jogou o seu voleibol e sem surpresas venceu o primeiro parcial por 25-17.

O 25-22 registado no segundo 'set' espelha denota bem o equilíbrio que se verificou entre as duas equipas, uma vez mais a equipa forasteira foi quem entrou melhor mas nos momentos decisivos do parcial a mais experiência da equipa da casa veio à tona e fez com que os "mochos" vencessem por 25-22.

Naquele que viria a ser o derradeiro 'set' do encontro a Académica de Espinho voltou a não entrar da melhor forma, mas nas alturas decisivas soube ultrapassar as (poucas) dificuldades que o Machico ia colocando e venceu sem surpresa por 25-20.

Com esta vitória a Académica de Espinho relegou o Machico para a divisão A2 e continua a sonhar com o convívio entre os grandes do voleibol português. Os academistas aguardam agora pelo encontro entre o Gueifães e o Ribeirense, cujo vencedor será o adversário dos 'mochos' no derradeiro

'play-off' para a equipa de Carlos Simão permanecer na divisão A1 do voleibol português.

## Sp. Espinho "joga" terceiro lugar

Foi um Sp. Espinho limitado aquele que se deslocou à cidade berço para defrontar o Vitória de Guimarães no primeiro encontro do 'play-off' de atribuição dos 3.º e 4.º lugares.

Sem dois titulares indiscutíveis, Lucas Afonso e Kibinho (viajaram para o Brasil), a equipa de Rui Pedro até nem se portou mal diante os vimeiraneses. Nos dos primeiros parciais do encontro o Sp. Espinho até esteve muito perto de conseguir a vitória, mas a supremacia, mais valia e também um pouco de sorte foram os condimentos para o Vitória de Guimarães triunfar por 25-21 e 25-23 respectivamente.

No terceiro 'set' a equipa da casa não deu margem de manobra aos 'tigres' e acabou por vencer por 25-19.

O Sp. Espinho tem agora a possibilidade, no sábado às 17 horas no Pavilhão Joaquim Moreira da Costa Júnior, de rectificar este desaire e adiar a decisão do play-off para um terceiro jogo. Em caso de derrota os pupilos de Rui Pedro vão ter que contentar-se com o quarto lugar, curiosamente a classificação obtida na temporada anterior.

Nos escalões de formação



do Sp. Espinho, os juniores venceram o Sena Clube por 3-1, as juniores femininas venceram o Esc. Lousã por 3-0 enquanto que as iniciadas e os infantis venceram respectivamente por 3-1 o Esmoriz Ginásio Clube e o Ala de Gondomar. A única derrota para os 'tigres' no fim de semana foi prota-

gonizada pelos iniciados masculinos que foram batidos por três 'sets' sem resposta pelo Colégio de Gaia.

## Resende e Fidalgo lutam pelo título

Ainda na divisão principal do voleibol português iniciou-

se no ultimo fim de semana a discussão do título de campeão nacional. Frente a frente dois técnicos espinhenses, Francisco Fidalgo e Luís Resende, treinadores do Esmoriz Ginásio Clube e do Castelo da Maia respectivamente. A equipa da Barrinha superiorizou-se aos maiatos por 3-2.

## Nacional de Juniores

# Atletismo na Nave

Manuel Proença (texto)  
Vitor Lancha (foto)

A equipa do JOMA, em femininos, e o Clube Sport Marítimo, em masculinos, sagraram-se campeões nacionais de juniores, no Campeonato Nacional de pista coberta daquela categoria que decorreu no fim-de-semana na Nave Polivalente.

Patrícia Mamona (JOMA) esteve em grande evidência

ao estabelecer um novo máximo nacional de juvenis no salto em comprimento, na primeira jornada, com 5,89 metros. No domingo, esta jovem atleta estabeleceu um novo máximo juvenil e júnior do triplo salto com a marca de 12,57 metros.

Liliana Viana (Grupo Desportivo do Estreito) saltou a altura com a fasquia colocada a 1,74 metros, igualando assim o recorde nacional júnior, que já lhe pertencia.



Classificações:  
Masculinos: 1.º, Clube Sport Marítimo (67 pontos); 2.º, Sport

Lisboa e Benfica (65); 3.º, Casa do Povo de Alcanena (29).  
Femininos: 1.º, JOMA

(101); 2.º, Grupo Desportivo do Estreito (55); 3.º, Sporting Clube de Braga (52).



Sp. Espinho, 27  
Torres Novas, 27

# Empate (andebol) consentido a seis segundos do fim

*Foi com um empate a 27 que o Sp. Espinho iniciou a fase final do Campeonato Nacional da III Divisão. Já com o objectivo primordial da temporada alcançado (subida à II Divisão), os pupilos de Alfredo Oliveira encaram esta fase com serenidade, muita tranquilidade e sem nada a perder.*

João Limas (texto)  
Vitor Lancha (foto)

Foi um excelente jogo de andebol que ambas as equipas proporcionaram aos espectadores que marcaram presença no Pavilhão Joaquim Moreira da Costa Júnior. Na primeira parte foram os forasteiros quem comandaram as operações e souberam da melhor forma aproveitar as poucas falhas defensivas dos 'tigres'. Daí que ao intervalo o resultado dava vantagem aos de Torres Novas por 13-14.

No reatamento, os espinhenses vieram decididos em dar outro rumo aos acontecimentos e conseguiram igualar o marcador a 17. A partir

desta igualdade os homens da casa adiantaram-se no marcador e chegaram a ter a vantagem de três golos (22-19). Foi com este resultado no marcador que se assistiu ao momento menos bom da partida. O guardião da equipa forasteira lesionou-se com gravidade, facto que levou mesmo a que fosse transportado de ambulância para o hospital, depois de ter sido prontamente assistido no local pelo massagista do seu clube e também pelo do Sp. Espinho.

A lesão do seu guarda-redes trouxe, ao contrário do que se esperava, ânimo aos forasteiros, tendo o Sp. Espinho até ao último minuto vantagem de um golo. A seis



segundos do final do encontro, face a alguma desconcentração e falta de experiência os 'tigres' viram a equipa de Torres Novas marcar o 27º golo, fixando em cima do apito final o resultado em 27-27.

Alfredo Oliveira, treinador do Sp. Espinho considera o empate um resultado negativo:

"Este empate é um resultado negativo. Estivemos a segunda parte 'toda' a ganhar e, inclusive, no 22-20 tivemos a oportunidade de passar para 23-20, mas a equipa adversária acabou por reduzir a vantagem para 22-21 e depois complicamos um pouco. Deixamos de estar concentrados a defender nos últimos cinco minutos e isso foi fatal."

Relativamente a objectivos para esta fase final, Alfredo Oliveira assume que o Sp. Espinho não é o favorito:

"A disputa pelo título nunca pode ser um objectivo. O objectivo para esta época já está conseguido. Nós não conhecemos o valor das outras equipas. Eu acredito sinceramente

que nós não seremos os favoritos para chegar ao primeiro lugar, mas uma coisa é certa: nós estamos aqui para lutarmos jogo a jogo. Nem que estejamos a perder por 20... vamos sempre lutar para vencer. Vamos trabalhar dia a dia para em cada jogo dar-mos o melhor e no fim faremos as contas. Vai ser uma fase final equilibrada e o primeiro classificado vai perder jogos. Vamos esperar para ver."

Por seu turno, o capitão do Sp. Espinho, Alberto Ferreira, considera o empate como um resultado justo:

"O empate é inteiramente justo, a equipa adversária veio para aqui com vontade de vencer e daí eu afirmar que o empate é inteiramente justo. Nós contávamos ganhar, as coisas não nos correram como estavam previstas, perdemos um pouco a cabeça nos instantes finais do jogo e empatamos. Não é mau..."

Também o capitão de equipa não coloca a conquista do título como objectivo primordial:

"O nosso objectivo já foi alcançado há algum tempo,

que era subirmos à segunda divisão. Agora nesta fase final vamos tentar ganhar o maior número de jogos possível. Não vou dizer que vamos lutar para sermos campeões mas, já que estamos aqui, vamos lutar para ganhar jogo a jogo e vamos lá ver se nós conseguimos fazer um brilharete."

**Sp. Espinho, 27  
Torres Novas, 27**

Jogo no pavilhão Joaquim Moreira da Costa Júnior, em Espinho.

Árbitros: João Moreira e Alberto Cerqueira (Porto).

**Sporting de Espinho** – Paulo Moura e Dário Fernandes; Luís Isidoro, Marco Cardoso, Fernando Costa (5 golos), Alberto Ferreira (5), Leonel Santos (1), António Ferreira (5), José Soares (2), Pedro Ventura (3), Miguel Pinto (2), Joel Freitas (2), Miguel Jesus (2) e Hugo Valente.

Treinador: Alfredo Oliveira

**Torres Novas** – Jorge Lourenço e Paulo Santos; Paulo Azevedo (2), Luís Branco (1), Luís Barreto, Sérgio

Marcelino (5), João Gonçalves (2), Pedro Rita (4), Gonçalo Carola (2), João Coelho (11) e João Morais.

Treinador: Manuel Coelho.

**Infantis  
vencem  
em Avança**

A equipa de infantis masculina de andebol do Sporting de Espinho deslocou-se no fim-de-semana ao terreno do Avança, vencendo o seu adversário por 13-24, em encontro do Campeonato Regional, fase de apuramento do campeão regional da I Divisão. Este conjunto, orientado por Hugo Valente, em por vitórias os jogos realizados, ocupando, por isso, o primeiro lugar da classificação juntamente com o S. Paio de Oleiros, próximo adversário dos 'tigres'.

**Sporting de Espinho:** Daan Garcia (1) e João Magalhães; Gonçalo Capela, André Silva (5), Bruno Antunes (11), Leandro Almeida (5), Nelson Carvalho, João Amorim, André Sousa (1), Rui Caprichoso (1), João Vítor e Rodrigo Gouveia.

Os escalões de formação da Associação Desportiva Manuel Laranjeira conheceram mais um fim-de-semana extremamente vitorioso, dando assim seguimento ao trabalho desenvolvido dia a dia.

As primeiras a entrar em competição foram as iniciadas, que em casa não deram chances ao seu adversário, o Saavedra, vencendo por 31-23. Com esta vitória, as espinhenses garantiram no final da primeira fase, o primeiro posto na pauta classificativa somando por vitórias os jogos disputados. Nesta partida alinharam: Sofia Preda; Ana Mota, Carla Barbosa, Ágata Silva, Ana Silva, Raquel Moleiro, Sílvia Madureira e Ana Ferreira.

Os infantis masculinos também estiveram muito bem e venceram fora de portas a equipa do ADREP por 21-8. A equipa dos infantis alinhou com: Filipe Santos, Diogo Pereira, Alexandre Relvas, Nicolau Monteiro, Fábio Rangel, Dárcio Abreu, Diogo Coutinho, Hugo Oliveira, Jorge Iglésias, Ricardo Pereira, Bogdan e Mathieu Costa.

As juniores também conheceram o sabor da vitória e consequentemente alcançaram a presença na segunda fase do Campeonato Nacional. A vitória alcançada pela Laranjeira por

## Em grande "Laranjinhas" somam vitórias

28-18, frente ao Valongo do Vouga deve-se a dois factores, uma defesa extremamente pressionante e a prestação de Vera Cruz, que marcou por 14 vezes. Paulo Costa e Fernando Madureira fizeram alinhar pela Manuel Laranjeira: Sofia Ferreira, Iana Matveeva; Andreia Lemos, Ana Brandão, Vera Cruz, Diana Brandão,

Ana Nunes, Suse Pereira, Natália André, Renata Lopes e Cátia Sousa.

Em casa, as juvenis não quiseram borrar a pintura do quadro vitorioso e levaram a melhor sobre o Alvarium por 25-16. Com esta vitória a Laranjeira lidera a pauta classificativa. A Laranjeira fez alinhar: Delfina Carvalho; Carla Pinto, Ana Mota, Ana Magalhães, Ana Ferreira, Cátia Pereira, Bruna Coelho, Stephanie Soares, Ágata Silva e Daniela Pereira.

A contar para o campeonato regional as equipas A e B de infantis femininos da Laranjeira mediram forças, as B levaram a melhor e venceram por 11-9. Pela equipa A alinharam: Eduarda Ramos e Sara Remelgado; Sara Magalhães, Alda Ferreira, Bárbara Cardoso, Carla Ferreira e Raquel Moleiro. Pela equipa B: Sofia Preda; Joana Ribeiro, Marta Campos, Tânia Jesus, Sara Gonçalves, Beatriz Duarte e Catarina Rodrigues.

Ainda no panorama desportivo da Associação Desportiva Manuel Laranjeira há a registar e saudar a chamada à selecção regional de Aveiro de sub-16 das atletas Daniela Pereira, Cátia Sousa, Ana Ferreira, Ana Nunes, Renata Lopes, Bruna Coelho e Ana Mota.

João Limas

## OS NOSSOS CLASSIFICADOS • OS NOSSOS CLASSIFICADOS

## ADVOGADOS

DR. J. MOREIRA DE SOUSA - Advogado - Escritório: Rua 23 n.º 773-1.º Dt.º. Telef. 227342022 c/ Fax 227319505.

## ALUGA-SE

QUARTOS, c/ casa de banho privativa, c/ cozinha, pequeno almoço, tratamento de roupa, garagem e TV Cabo mais Sport TV. Telef: 227340002 ou 227348972.

APARTAMENTOS T0, T1, T2 e T3. Totalmente equipados, com TV Cabo mais Sport TV, telefone, garagens, limpezas. Rua 62 n.º 156. Telefone: 227310851/2 - Fax: 227310853.

ARMAZÉNS, junto a Espinho, boa localização: 80 m2 (70 contos - 349,16 Euros); 100 m2 (90 contos - 448,92 Euros); 120 m2 (100 contos - 498,80 Euros). Contacto: 919831732.

LOJA c/ 160 m2, no centro de Espinho. T2 para renda jovem (375 Euros) na Lapa. Tlm. 919690655.

ESCRITÓRIO/CONSULTÓRIO - Área 90 m2; 2 WC; 3 gabinetes. Telef. 227344535 - 966109563.

T2+1 c/ arrumos e garagem, perto do Sup. Estrelinha - Rua 19. Telef. 227344751 (a partir das 19 horas).

QUARTO INDIVIDUAL a rapariga, em Espinho. Apartamento novo c/ acesso a cozinha e TV Cabo. Tlm. 934773062.

CENTRO DE ESPINHO T2 - Telef. 227341784.

CENTRO DE ESPINHO, Apartamento totalmente equipado a professoras ou profissões similares. Telef. 227443251. Nos fins-de-semana: 227343808.

CASA R/CHÃO, em S. Paio de Oleiros, c/ 2 quartos, sala, pátio, cozinha, banho e despensa. Possib. de sub. renda jovem. Contactar telef. 227643785.

ESCRITÓRIO com diversas salas e uma recepção comum. Localizada no centro de Espinho, junto ao Mercado Municipal. Tlm. 964241942 ou 227321920.

## MÉDICOS

- OTORRINO

DR. JOAQUIM FERREIRA MENDES - Médico especialista em ouvidos, garganta e nariz. Clínica Geral. Rua 9 n.º 295-2.º Esq. Telef: 227341710.

## MENSAGENS

ESTÁS SÓ?! Junta-te ao grupo amizade RENASCER. Festas e eventos para descomprometidos/das. Segmento alvo 35-55 anos. Tlm. 919804586. Site: <http://renascer.miarroba.com>.

A S. JUDAS TADEU, agradeço graça concedida. - G.

## OFERTAS

SENHORA de 50 anos para ir a casa fazer todo o trabalho de costura, tratar de crianças ou pessoa idosa. Resposta ao Apartado 86 - 4500 Espinho Codex ou pelo tlm. 917106689.

## PRECISA-SE

VENDA DE COSMÉTICA (Produtos franceses) - Procura vendedoras em part-time ou full-time. Actividade aliciante e lucrativa - venda/catálogo. Contacto: 917515048.

PRECISA-SE URGENTE T-1+1 ou T-2, em ESPINHO ou próximo. Para casal recém reformado, sem crianças. Contactar: 962387282.

FUNCIONÁRIA (m/f), para loja comercial. Entrevista no local. Dia 13/Março/2004, entre as 10 e as 12 horas. Rua 23, n.º 174 - Galerias S. Pedro - Loja H - Espinho.

DÁ-SE À EXPLORAÇÃO, remodelado e apto para restauração, capacidade p/ 300 pessoas. C/ residência. A pessoa idónea e responsável. Aluguer quase simbólico. O próprio. Tlm. 963337720 - 227320685.

## SERVIÇOS

EXECUTAM-SE TRABALHOS de revisão/correção de textos em língua portuguesa: relatórios, teses e outros. Prof. licenciado. Telef. 227343344.

ESTOFADOR - Restauro todo o tipo de sofás, cadeiras, etc. Orçamentos grátis. Telef. 227344090. Rua do Passo Velho, n.º 217 - Anta.

FAZ-SE SERVIÇO de Baby Sitting. Crianças a partir de 4 meses. Explicações todas as disciplinas do 1.º ao 6.º ano. Em casa ou domicílio. Tlm. 936589473.

ESTÚDIOS - LABORATÓRIOS VÍDEO - Gravamos em DVD'S as suas cassetes de vídeo - VHS - V8 e Super 8mm. Acompanhe a tecnologia gravando em DVD. Telemóvel 918735306 e 962788407.

## VENDE-SE

T3 (USADO) - Rua 35 - Espinho, com lugar de garagem + garagem fechada (opcional); boas áreas; fogão de sala; cozinha equipada; 2 frentes (nascente/poente); perto do Hospital/Centro de Saúde e escolas. Tlm. 962441035.

ESPINHO T2 - Nogueira da Regedoura. Sala c/ lareira, 1 varanda. Garagem. 82.500 Euros / 16.500 cts. Tlm. 966457777.

VENDE-SE no centro de Espinho, T4 Dúplex e Loja c/ 80 m2. T3 a 2 minutos de Espinho. Tlm. 919690655.

T3 - BLOCO SOLVERDE, junto ao Liceu - Anta. Tlms.: 966480081 ou 968670340.

T3 c/ garagem individual p/ 2 carros. Usado, ótimo estado. Rua 21/30, Espinho. Tlm. 933251802 - 227324627.

VENDEM-SE 2 garagens juntas por 10.500 Euros, em espaços demarcados de edifício próprio. Próximo da Estação da CP. Tlm. 964451712.

T1 - VENDO (o próprio) - Arredores de Espinho, como novo. Cozinha equipada. Só 58.400 Euros. Tlm. 917060170.

FOGÃO A GÁS usado, marca "AEG", c/ 4 bocas e forno. Muito bom estado. Telef. 227343344.

T2 ESPINHO - Todo restaurado, como novo, c/ cozinha equipada, 3 roupeiros, sala 30 m2 com lareira e lugar de garagem. Bom preço (negociável). Informa: 917106077.

SALAMANDRA nova. Muito bom preço. Tlm. 963241241.

TERRENO em Anta, c/ 4000 m2, para construção, 180.000,00 Euros (negociáveis). Trata o próprio. Tlm. 912248228.

T1 (GRANJA), garagem individual. Boas áreas. Urgente. tlm. 935345299.

T2 C/ TERRAÇO - 90 m2, junto ao Hotel Solverde - Ed. Vila Marinha. Tlm. 919624543.

T1 - ESPINHO, perto escolas, piscinas, centro. Excelentes áreas. Como novo. Bom preço. Tlm. 919263965.

T1 e T2 ESPINHO, novo, perto da praia, com terraço e excelente área, garagem e arrumos. Tlm. 964241942.

T2 ESPINHO, em fim de construção, junto à praia com excelentes acabamentos. Tlm. 964241942.

T1 S. FÉLIX, à entrada de Espinho, junto ao mar, ótimo condomínio e excelente preço. Tlm. 964241942 / 227321920.

T2 ESPINHO, novo, 100 m2 de área útil, boa varanda, lareira e aquecimento central, Euros 97.500. Tlm. 964241942 / 227321920.

T3 ESPINHO, usado em bom estado, perto do Tribunal, com lareira, garagem e ótimos arrumos. Tlm. 964241942 / 227321920.

T3 DÚPLEX, novo, no Centro de Espinho, perto da CGD (Rua 19), com área de 170 m2, garagem fechada para 2 carros, excelente sala. Ótimo preço. Tlm. 964241942.

T2 NOVOS, 1.ª linha do mar, com excelentes acabamentos. Visite andar modelo. Tlm. 966344583.

LOJA ESPINHO, junto ao Casino, vende-se ou arrenda-se, preparada para hotelaria. Tlm. 964241942.

PRAIA DE ESMORIZ - T2, T2 e T3 Dúplex. Bons acabamentos. Visite andar modelo. Tlf. 256754354 / 962405515/6.

PRAIA DE ESMORIZ - Moradias em construção. Arquitectura moderna. Tlf. 256754354 / 962405515/6.

QUINTA EM CASTELO DE PAIVA - 15.000 m2 de área, praia fluvial privativa, casa e moinho para restauro. Tlm. 962405515 - 962405517.

LOTE EM ANTA, com 280 m2 c/ viabilidade para construção de moradia de 4 frentes - 15.500 contos. O próprio - 933736504.

ASSOCIAÇÃO HUMANITÁRIA BOMBEIROS V. ESPINHO



## CAMPANHA

2004 SÓCIOS

Ajuda-nos a atingir os 2004 sócios

Ajuda quem te ajuda Inscreve-te

Rua 16, Largo dos Combatentes da Grande Guerra (Junto à Igreja Matriz de Espinho) Apartado 165, 4501-909 Espinho Telefone Geral: 22 734 33 68 • Fax: 22 731 24 86

## Telefones Úteis

A. Viação Espinho ..... 22 734 03 23  
Biblioteca ..... 22 734 06 98  
Bomb. V. Espinho ..... 22 734 00 05  
Bomb. V. Espinhenses ..... 22 734 00 42

Câmara Municipal ..... 22 733 58 00  
Centro de Saúde ..... 22 734 11 67  
Clínica Costa Verde ..... 22 734 58 85  
Clínica N.ª S.ª d'Ajuda ..... 22 734 26 95  
Clínica S. Pedro ..... 22 734 47 14  
Policlínica ..... 22 733 06 40  
CTT - Rua 19 ..... 22 733 06 31  
CTT - Anta ..... 22 733 06 61  
EDP - Avarias ..... 800 506 506

EDP - Leituras ..... 800 236 236  
Estação CP ..... 22 734 63 12  
Fisioclínica ..... 22 731 49 86  
Brigada Fiscal ..... 22 734 11 96  
Hospital Espinho ..... 22 733 11 30  
Hospital V. N. Gaia ..... 22 379 42 11  
S. Sebastião (S.M.Feira) ..... 256 37 97 00  
Junta Freguesia ..... 22 734 44 18  
PSP ..... 22 734 00 38

Registo Civil ..... 22 734 05 99  
Repartição Finanças ..... 22 734 07 50  
Saneam. Básico (avarias) .. 22 733 58 40  
Táxis (Câmara) ..... 22 734 31 67  
Táxis Costa Verde ..... 22 734 01 18  
Táxis (Graciosa) ..... 22 734 00 10  
Táxis União, Lda. .... 22 734 80 17  
Táxis Unidos ..... 22 734 22 32  
Táxis Verdemar ..... 22 734 35 00

Tesouraria Fazenda Pública 22 734 37 30  
Tribunal ..... 22 734 23 51

## Anta

Farmácia ..... 22 734 11 09  
Junta Freguesia ..... 22 734 64 53  
Lar da 3.ª Idade ..... 22 733 09 00  
Unidade de Saúde ..... 22 734 58 10

## Guetim

Junta Freguesia ..... 22 734 42 26

## Paramos

Centro Social ..... 22 733 08 70  
Farmácia ..... 22 734 63 88  
Junta Freguesia ..... 22 734 27 10  
Reg. Engenharia ..... 22 734 20 23  
Unidade de Saúde ..... 22 734 50 01

## Silvalde

Junta Freguesia ..... 22 734 40 17  
Unidade Saúde Marinha ..... 22 734 31 01  
Unidade Saúde Silvaldinho . 22 734 36 42



## CONVOCATÓRIA

Nos termos do n.º 2 do art.º 14.º e do n.º 1 do art.º 15.º, ambos dos Estatutos, convoco uma Assembleia Geral Ordinária da Liga dos Amigos do Hospital Distrital de Espinho para o próximo dia 27 de Março de 2004, pelas 10, no Salão Nobre dos Bombeiros Voluntários Espinhenses, à Rua 16, n.º 511, em Espinho, com a seguinte

ORDEM DE TRABALHOS

Ponto Único

**Deliberar sobre o Relatório e Contas da Gerência do ano de 2003**

Se à hora marcada não estiver presente mais de metade dos sócios com direito a voto a Assembleia funcionará uma hora depois com qualquer número de presenças.

Espinho, 10 de Março de 2004

A Presidente, em exercício, da Mesa da Assembleia Geral,  
a) *Maria Elsa Ferraz Alves Tavares*

«Defesa de Espinho» - 3754 - 2004-03-11

CONSERVATÓRIA DO REGISTO COMERCIAL DE ESPINHO  
Madeirence do Caniço - Actividades Hoteleiras, Unipessoal, Lda.

N.º de Matrícula - 02373/040130

N.º e data da Apresentação - Ap. 01/040130

Inscrição - 1

Maria Arminda Marques Henriques Martins, Conservadora da Conservatória do Registo Comercial de Espinho, CERTIFICADO que por escritura de 040128 e por José Daniel Barros Andrade, solteiro, maior, foi constituída a sociedade em epígrafe a qual se rege pelo seguinte contrato:

ARTIGO PRIMEIRO – UM – A sociedade adopta a firma “MADEIRENCE DO CANIÇO - ACTIVIDADES HOTELEIRAS, UNIPESSOAL, LDA.”.

DOIS – A sociedade tem a sua sede na Avenida Oito, número oitocentos e trinta e dois, freguesia e concelho de Espinho.

PARÁGRAFO ÚNICO – A gerência poderá deslocar livremente a sede social dentro do mesmo concelho ou para concelho limítrofe e bem assim criar sucursais, filiais, agências ou outras formas locais de representação, no território nacional ou no estrangeiro.

ARTIGO SEGUNDO – O objecto da sociedade consiste na exploração de estabelecimentos de restauração e bebidas. Comércio de artesanato e produtos regionais.

ARTIGO TERCEIRO – O capital social, integralmente realizado em dinheiro, é de DEZ MIL EUROS, representado por uma quota de igual valor nominal pertencente ao sócio único.

ARTIGO QUARTO – UM – A gerência e a representação da sociedade pertencem ao sócio ou a não sócios, com ou sem remuneração, conforme ele decidir.

DOIS – Para a sociedade ficar validamente obrigada é suficiente a intervenção de um gerente.

TRÊS – Fica desde já nomeado gerente o não sócio Luís Liberto Barros Andrade, casado, residente na Av.ª 8, n.º 832, Espinho.

ARTIGO QUINTO – O sócio único fica autorizado a celebrar negócios jurídicos com a sociedade, desde que tais negócios sirvam à prossecução do objecto social.

ARTIGO SEXTO – A sociedade poderá participar em agrupamentos complementares de empresas e no capital social de outras sociedades, mesmo que o objecto desses agrupamentos complementares e ou empresas não coincida no todo ou em parte com aquele que a sociedade está exercendo.

Está conforme.  
Contém 2 folhas.

Espinho, 04 de Janeiro de 2004

A Conservadora,  
a) *Assinatura ilegível*

✠ **Olívia Moreira da Mota**  
(*Olívia Machada*)

Missa de Aniversário Natalício

Sua filha *Fátima* e genro *Domingos*, vêm, por este meio, comunicar que será celebrada missa de aniversário natalício, por alma da saudosa extinta, dia 15, segunda-feira, às 18.45 horas, na Capela do Sameiro, em S. Paio de Oleiros.

Desde já agradecem a quem comparecer.



**Laurinda Rodrigues Pinto**  
(*Laurinda do Rio*)

Missa  
do 5.º Aniversário

Sua filha, genro e netos vêm, por este meio, participar que será celebrada missa por alma da saudosa extinta, dia 14, domingo, às 8 horas da manhã, na Igreja Paroquial de Silvalde. Desde já agradecem a quem comparecer.



SILVALDE - ESPINHO  
✠ **António Pereira Trovisco**

Missa  
do 8.º Aniversário

Sua esposa, filhos e demais família vêm, por este meio, participar que será celebrada missa por alma do saudoso extinto, dia 12, sexta-feira, às 8 horas da manhã, na Igreja Paroquial de Silvalde.

Desde já agradecem a todos quantos comparecerem.



✠ **Manuel Ribeiro Carvalho Marvão**  
Agradecimento e Missa do 7.º Dia

A família vem, por este meio, agradecer a todas as pessoas que participaram no funeral do saudoso extinto. Comunica que a missa do 7.º dia será celebrada terça-feira, dia 16, pelas 19 horas, na Igreja Matriz de Espinho. Desde já agradece a quem comparecer.

Espinho, 11 de Março de 2004

Esposa: *Irene Machado Pais*  
Filhos: *Lúcia Maria Pais Ribeiro*  
*António Manuel Pais Ribeiro*  
Genro: *Rolando Américo Silva Pereira Reis*



AGÊNCIA FUNERÁRIA HENRIQUES & M. OTÍLIA, LDA. — Telef. 256 75 27 74

### FARMÁCIAS DE SERVIÇO

Sexta (12) - TEIXEIRA ..... Ctr. Com. Solverde/1 - Avenida 8 - Tel. 227340352  
Sábado (13) - SANTOS ..... Rua 19, n.º 263 - Tel. 227340331  
Domingo (14) - PAIVA ..... Rua 19, n.º 319 - Tel. 227340250  
Segunda (15) - HIGIENE ..... Rua 19, n.º 293 - Tel. 227340320  
Terça (16) - GRANDE FARMÁCIA ..... Rua 8, n.º 1025 - Tel. 227340092  
Quarta (17) - CONCEIÇÃO ..... R. S. Tiago, n.º 709 - Silvalde - Tel. 227311482  
Quinta (18) - TEIXEIRA ..... Ctr. Com. Solverde/1 - Avenida 8 - Tel. 227340352

✠ **Maria da Conceição Teixeira**

Missa do 30.º Dia

Seus filhos, noras, genro e netos vêm, por este meio, comunicar às pessoas de suas relações e amizade, que será celebrada missa por alma do seu ente querido, dia 16, terça-feira, pelas 19 horas, na Igreja Matriz de Espinho. Desde já agradecem a todos quantos participem na Santa Eucaristia.

Espinho, 11 de Março de 2004



*Manuel Teixeira Barros Nunes*  
*Maria da Conceição Teixeira Barros Nunes*  
*Avelino Teixeira Barros Nunes*  
*Maria de Fátima Alves Oliveira Nunes*  
*Mafalda Maria Tavares Ventura*  
*Manuel José Gomes Pinto*

FUNERÁRIA N. S. D'AJUDA - SANCEBAS E LUÍS ALVES - ESPINHO - TEL. 22 734 51 29



**Augusto Simões Ferreira**  
(*Augusto Risca*)

Missa  
do 5.º Aniversário

Sua esposa, filhas, genros, netos e bisnetos vêm, por este meio, participar a celebração da missa do 5.º aniversário por alma do saudoso extinto, dia 18, quinta-feira, às 18h30, na Capela de Nossa Senhora do Mar (Bairro Piscatório).

Agradecem desde já a quem possa comparecer.



✠ **Nazaré Gomes de Oliveira**

Missa do 2.º Aniversário

Será celebrada missa de 2.º aniversário, por sua alma, dia 13, sábado, às 19 horas, na Capela de N.ª S.ª do Mar, em Silvalde.

*Por uma vida partiste*  
*Sem nada nos dizer.*  
*Os teus filhos queridos*  
*Nunca te vão esquecer.*

*Marido, filhos,*  
*netos e irmãs*



**Francisco Pereira Soares**

2.º Aniversário  
do falecimento

Seu filho, nora, netas e restante família vêm, por este único meio, comunicar que serão celebradas missas por sua alma, dia 14, domingo, às 11 e 18 horas, na Igreja Paroquial de Silvalde.

Desde já agradecemos a quem possa comparecer.

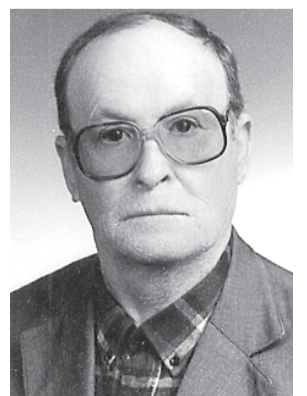



Não dê mais voltas. As melhores taxas de Crédito Habitação e Solução Automóvel estão na Agência BBVA Espinho, Rua Nr 20, 451. Tão perto de si como o café onde vai todos os dias. Bastam dois passos: fazer-nos uma visita e pedir um café, enquanto fazemos a sua simulação.

#### Crédito Habitação Fácil BBVA

**Pague até 20% menos no primeiro ano.**

**2,5%**  
NO 1º ANO

- Taxa de 2,5% no primeiro ano
- Escolha entre taxa fixa e variável a qualquer momento
- Válido também para transferências

T.A.E. 3,172% (Financiamento de 100.000€ a 20 anos/Prestação Final de 20%).

#### Solução Automóvel BBVA

**O carro é o máximo.  
A prestação é mínima.**

**Por cada 5.000€ paga apenas 50€/mês\***

- A prestação mais baixa do mercado - 50€/mês\*
- A melhor taxa - T.A.N. 6,83%
- O maior prazo - 10 anos
- O maior montante - 40.000€
- Opção de pagamento em 12 ou 14 prestações

\*Campanha válida até 30 de Junho de 2004. T.A.E.G. 7,755%  
(Simulação efectuada para aquisição de automóvel novo, através do Crédito Pessoal. Empréstimo de 5.000€ a 10 anos, 14 prestações/ano, com pagamento da 13ª e 14ª prestações nos meses de Junho e Dezembro do mesmo ano).

Para quem exige mais.

**BBVA**

Banco Bilbao Vizcaya Argentaria