

Obra concluída
no fim de Maio

Ponte polémica em Guetim

página 7



Na Liga de Honra

“Tigres”!

páginas 2, 3, 4 e 5



Estatuto Editorial

O jornal *Defesa de Espinho* renova o seu compromisso na defesa intransigente dos princípios orientadores da informação livre, rigorosa e isenta. Igualmente é mantida intacta a defesa dos valores representativos do concelho, sem descurar a região e o país, assim como o respeito pela boa-fé dos leitores, preservando a dignidade dos cidadãos.

Ministro no arranque
da estação elevatória de Esmoriz

Despoluição da Lagoa de Paramos

páginas 12 e 13

E pavilhões gimnodesportivos
também para breve

Pousada da juventude com “luz verde”

página 6

dossier

Foi com grande alegria e de forma eufórica que os adeptos do Sporting Clube de Espinho receberam a equipa de futebol profissional, no domingo, à chegada à cidade.

Os automóveis, logo ao início da noite, já percorriam as ruas, com buzínadelas e com as bandeiras dos 'tigres', festejando a vitória dos pupilos de Francisco Barão em Alcains, garantindo o regresso à Liga de Honra.



À chegada ao Estádio Comendador Manuel de Oliveira Violas

Sporting de Espinho recebido em festa

Manuel Proença

A festa instalou-se na Avenida 8, enquanto se aguardava, ansiosamente, pelo autocarro do clube que transportava a equipa. Ao som da música transmitida por uma aparelhagem, os adeptos e as adeptas dançaram, envolvidos em bandeiras a preto e branco. Os automóveis que passavam pela Avenida 8, no dois sentidos, eram obrigados a abrandar, ou a parar, para serem envolvidos e contagiados pela alegria. E alguns, mais parados, mas com o espírito dentro do clube e dos seus problemas, iam dando alguns palpites:

– Para onde vamos jogar na próxima época? Podemos ir para Esmoriz, ou para o Estádio de Pedroso!!! E se todos contribuíssemos para se dar condições ao Estádio Comendador Manuel de Oliveira Violas?!?! E se se fizesse o novo estádio?!...

Os adeptos, que se iam juntando em cada vez maior número, participavam, assim, no princípio de uma grande festa que, na opinião de muitos se

“deveria prolongar durante a semana até ao dia do último jogo, no nosso estádio, no sábado, com a Oliveirense”.

Já depois das 23 horas, ao longe, foi avistado o autocarro. Os adeptos taparam, por completo, a rua e, à sua chegada ao extremo Sul da bancada Nascente do Estádio Comendador Manuel de Oliveira Violas, envolveram-no por completo. Os jogadores, treinadores, equipa médica, logística e dirigentes, foram completamente absorvidos pela multidão que gritou:

– Campeões! Campeões! Campeões!... Viva o Sporting de Espinho!!!

Foi impossível aos heróis saírem das imediações do autocarro, pois a festa, em espírito de euforia, alastrou-se pelas suas almas, cansadas de um intenso jogo e de uma fatigante viagem. Todos se abraçaram (adeptos, dirigentes e equipa). Todos participaram no momento que o Sporting de Espinho não sentia há já alguns anos a esta parte, esquecendo, por completo, os problemas do próprio clube. Até as famílias dos atletas se juntaram a um mo-

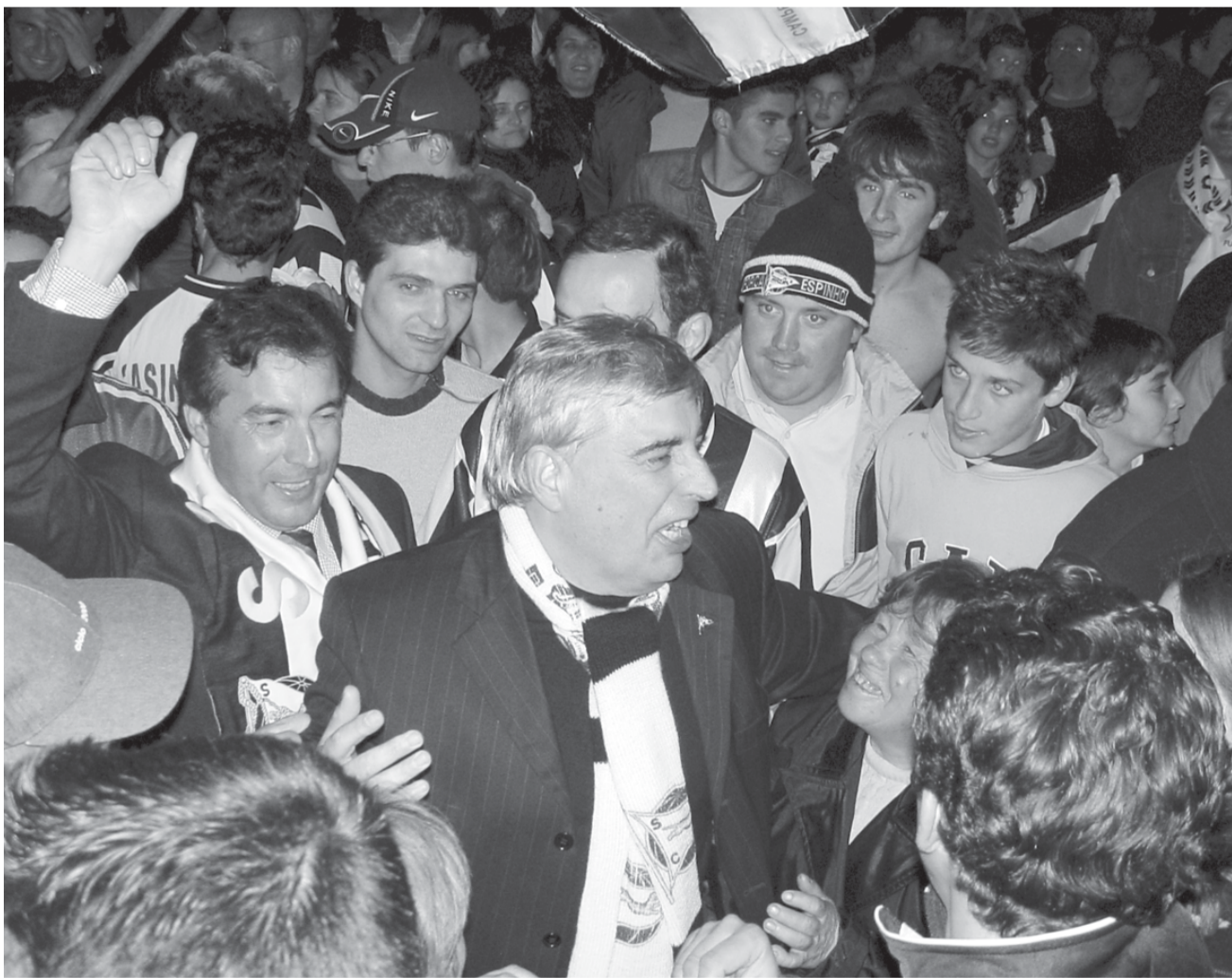

mento que irá fazer parte da história do clube. E alguns políticos e ex-atletas.

O treinador do Sporting de Espinho, Francisco Barão, não escondeu a sua felicidade e disse-nos que “não esperava outra coisa destes adeptos! Já conheço esta massa associativa há muitos anos, desde o tempo em que eu jogava e sabia a força que tinha e a capacidade de se unir nestes momentos”.

Francisco Barão quer ver o Estádio Comendador Manuel de Oliveira Violas, no sábado, “completamente cheio. É a nos-

sa festa. Estou muito entusiasmado e pronto para acabar a época em beleza e com muita força, se for necessário, para continuar.

Os meus jogadores têm dentro de si um grande sentimento de felicidade, o sentido do dever cumprido. Para um grupo em que lhe foram postas tantas dúvidas durante o ano, acabar desta forma é uma alegria muito grande”.

O goleador do ‘tigres’, Zacarias, também não escondeu o seu momento de euforia e confessou que “estava á es-

pera de alguma coisa, mas com esta proporção não. Nós e as pessoas de Espinho merecemos ter o clube na Liga de Honra na próxima época. É necessário criarem-se estruturas para se conseguir ir mais além! Acho isso possível desde que todas as pessoas colaborem”.

Por fim, Zacarias manifestou o desejo de ver o seu estádio “cheio de gente, transformado numa festa e que, acima de tudo, os espinhenses assistissem a um bom jogo de futebol”.

Também o moçambicano Jójó estava feliz com a recepção que foi feita ao grupo de trabalho e disse:

“Na semana passada foi a festa do Futebol Clube do Porto e hoje foi a nossa. Toda esta gente, que é aquela que nos apoia todos os domingos, merece que isto tenha acontecido. Vai ser triste tirar daqui este estádio, mas este povo merece o melhor. No sábado espero que esta casa esteja cheia porque vamos fazer tudo para ganhar o jogo”.

Para sábado, antes do jogo com a Oliveirense

Sp. Espinho prepara festa de arromba

O Sporting de Espinho prepara uma grande festa no Estádio Comendador Manuel de Oliveira Violas, antes do último encontro da II Divisão B – Zona Centro, ante a Oliveirense.

Os 'tigres' irão abrir as portas do seu estádio cerca das 13.30 horas, para dar início a algumas actividades que irão assinalar o regresso à Liga de Honra.

A Direcção do clube tem preparadas algumas actividades desportivas e culturais, às quais irão juntar-se algumas colectividades do concelho (ranchos folclóricos, bandas de música etc.).

As actividades amadoras do clube também irão participar, com as crianças a fazerem demonstrações e jogos das respectivas modalidades.

A Direcção do Sporting de Espinho irá permitir a entrada das senhoras gratuitamente no estádio, para assistirem aos festejos e ao último jogo do campeonato.

E para os adeptos e simpatizantes do clube está ainda reservada uma surpresa: cada bilhete (especial) dá direito a uma bandeira do Sporting de Espinho, claro!

Entretanto, Rodrigo dos Santos defende, "nesta hora de justificada alegria", a "imperiosa necessidade de não se embandeirar em arco...", para

a próxima época, na Liga de Honra, "na medida em que há que enquadrar o orçamento do futebol profissional nos parâmetros que têm sido impostos e respeitados no clube, até para se evitar qualquer dissabor desportivo e paralelamente financeiro."

Assim, o presidente dos "tigres" deseja que se acalente uma prestação "tranquila" no escalão secundário do futebol nacional.

Registando, desde já, o seu apreço "pelo empenho da equipa técnica e respectiva assessoria, do plantel, do vice-presidente Paulo Mendes e de todos aqueles que no seio directivo contribuíram e vibraram neste feito", Rodrigo dos Santos enaltece, "com agrado e reconhecimento, o apoio de todos que, dentro das suas possibilidades, ajudaram o clube neste regresso à Divisão de Honra" e, "sem querer valorizar este ou aquele apoio colectivo ou individual", realça "a Câmara Municipal de Espinho e a Solverde."

*Manuel Proença
e Lúcio Alberto*

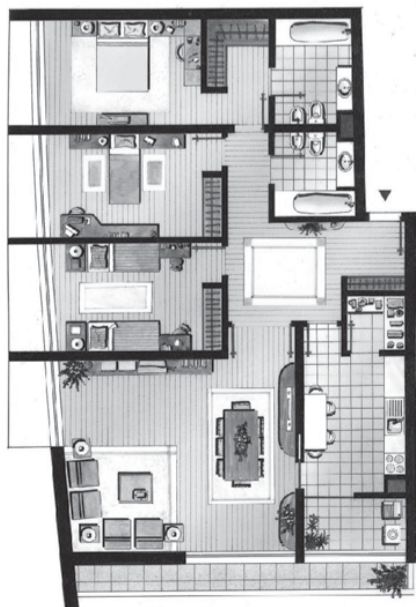

T3

**PARQUE
LUSO**
CONDOMÍNIO

Área: 150 m²

170.000 €

964 241 942 • 966 344 404

KING SPORT

DESDE 1977

RUA 62, N.º 97 – 4500-364 ESPINHO

Telef. 22 734 33 80 • Fax 22 734 70 06

*As 2 Lojas de
Maria da Conceição Cacaís Costa
ao seu dispôr...*

NOVATOS

DESDE 1994

RUA 14, N.º 656 – 4500-232 ESPINHO

Telef. 22 731 29 78 • Fax 22 734 70 06

Dedicação, esforço, humildade, querer,
força e persistência = campeões

Liga de Honra... voltamos!

Foi difícil mas o Sporting de Espinho conseguiu ao cabo de trinta e sete jornadas disputadas no Campeonato Nacional da II B – Zona Centro – alcançar a subida de divisão. Os 'tigres' com a vitória em Alcains, após dois anos comemoraram efusivamente o regresso à ex-II Liga – Liga de Honra.

II Divisão B — Zona Centro

Resultados

Pampilhosa-Portomense	0-0
Sanjoanense-Caldas	3-2
Águeda-Fátima	4-1
U. Lamas-Sp. Pombal	0-3
Ol. Hospital-Ol. Bairro	2-1
Torreense-Esmoriz	1-0
Oliveirense-Estarreja	1-1
Alcains-Sp. Espinho	0-1
Académica B-Marinense	2-1
Vilafranquense-Ac. Viseu	1-2

Última jornada

Caldas-Pampilhosa
Fátima-Sanjoanense
Sp. Pombal-Águeda
Ol. Bairro-U. Lamas
Esmoriz-Ol. Hospital
Estarreja-Torreense
Sp. Espinho-Oliveirense
Marinhense-Alcains
Ac. Viseu-Académica B
Portomense-Vilafranquense

Classificação

	J	V	E	D	M-S	P
Sp. Espinho	37	25	6	6	69-34	81
Torreense	37	22	10	5	54-22	76
Sanjoanense	37	18	9	10	52-39	63
Esmoriz	37	16	12	9	51-41	60
Ac. Viseu	37	16	10	11	52-47	58
Fátima	37	15	9	13	54-57	54
Oliveirense	37	13	13	11	55-43	52
Caldas	37	15	7	15	51-57	52
U. Lamas	37	14	9	14	51-45	51
Vilafranquense	37	14	6	17	49-47	48
Ol. Bairro	37	10	15	12	44-48	45
Alcains	37	10	15	12	49-54	45
Pampilhosa	37	11	11	15	58-56	44
Académica B	37	11	9	17	47-61	42
Estarreja	37	12	6	19	49-56	42
Águeda	37	10	11	16	42-60	41
Ol. Hospital	37	9	13	15	38-59	40
Portomense	37	7	18	12	49-52	39
Sp. Pombal	37	10	9	18	39-58	39
Marinhense	37	9	8	20	32-49	35



João Limas

Na longínqua localidade de Alcains, em Castelo Branco, o Sporting de Espinho demonstrou porque foi durante esta temporada a melhor equipa do campeonato. Conscientes de que este poderia ser o jogo de todos os festejos os jogadores 'alvi negros' não deram muita margem de manobra, nos minutos iniciais ao seu adversário. Estavam decorridos nove minutos de jogo quando se deu a primeira explosão de alegria entre os muitos adeptos espinhenses – Zacarias inaugurou o marcador.

O 16 dos 'tigres' recuperou a bola a meio do seu meio campo ofensivo, descaído pelo lado esquerdo Zacarias safou-se de dois adversários e, à saída do guardaião Ruka, rematou cruzado, depois de um pequeno desvio de um adversário a redondinha só parou no fundo das redes. Estava feito o golo que garantia desde logo o primeiro lugar e consequente subida ao Sporting de Espinho.

Após o tento, os pupilos de Francisco Barão não tiraram o pé do acelerador e por algumas vezes estiveram perto de ampliar a contenda, o Alcains por seu turno ia respondendo como podia, André e Manuel eram os

jogadores albicastrenses que mais davam nas vistas, apesar de alguns bons rasgos individuais não conseguiam incomodar Petiz, para este factor muito contribuiu a excelente exibição (mais uma) que Paulo Rola efectuou no eixo da defensiva espinhense.

Na etapa seguinte, a formação da casa veio disposta a complicar a vida aos 'tigres', a equipa orientada por Valter Costa entrou 'a todo o gás' e não fosse a cortina defensiva 'alvi negra', incluindo o guarda-redes Petiz, o resultado poderia mesmo ter-se alterado.

O Alcains não teve arte e

engenho para destronar a defensiva do campeão, o Sporting de Espinho acabou por segurar a vantagem no marcador. E quando o árbitro Carlos Pinto apitou pela última vez no encontro a explosão de alegria entre a comitiva espinhense deu-se e alargou-se ao relvado, com jogadores, equipa técnica, dirigentes e adeptos a festejarem o regresso dos 'tigres' à II Liga.

Alcains, 0 Sp. Espinho, 1

Jogo no Campo de Jogos António Coelho Triguei-

ros de Aragão, em Alcains.

Árbitro: Carlos Pinto (AF Coimbra).

Árbitros auxiliares: Paulo Carramanho e Raul Oliveira.

Alcains: Ruka; Ruben, Gilmar, Vasco e Paulo Fernandes; Lima (cap.), André, Martins e Graça; Manuel e Mauro.

Substituições: Graça por Gutti (18') e Martins por Bruno (87').

Suplentes não utilizados: Xavier, Palanda, Marco e Miguel.

Disciplina: cartão amarelo a Paulo Fernandes.

Treinador: Valter Costa.

Sporting de Espinho:

Petiz; Bruno Lucas, Paulo Rola, Rolão e Rochinha; Nelson (cap.), Joel, Marco Cláudio e Jójó; Zacarias e Carlos Manuel.

Substituições: Carlos Manuel por Correia (68') e Joel por Noverça (78').

Suplentes não utilizados: Rui Pedro, Álvaro, Pedro, Filipe e César.

Disciplina: nada a registar.

Treinador: Francisco Barão.

Ao intervalo: 0-1.

Marcador: 0-1- Zacarias (9').

Semanário Registado na Direcção-Geral de Comunicação Social sob o n.º 100594

DEFESA DE ESPINHO

Fundado em 27/Março/1932

PROPRIEDADE – EMPES - Empresa de Publicidade de Espinho, Lda.
Matriculada na Conservatória do Registo Comercial de Espinho sob o n.º 59, folhas 30 do livro C-1
Capital Social: 5.200,00 Euros
Contribuinte: 500 095 540

Administração
Fernando Cunha (gerente)
Joaquim Vasconcelos (gerente)

Detentores com mais de 10% do capital
Solverde - Soc. de Investimentos Turísticos da Costa Verde, Lda.

Direcção
Lúcio Alberto
Email - lucio.alberto@mail.telepac.pt

Redacção
Manuel Proença
Sandra Soares

Colaboradores
Carlos Salvador, João Limas, Micaela Santos e Vítor Lancha.

Colunistas
Adérito Santos; Agostinho Almeida; António Duarte Estêvão; António Regedor; Dagmar Lourenço (Brasil); Jorge Madureira; José António Ribeiro; José Domingues; Luis Madureira; Manuel Sancebas; Maria Fernanda Barroca; Maria Helena Vasconcelos; Mário Frota; Marta Feijó e Napoleão Guerra.

Departamento de Produção
António Guerra

Publicidade
Joaquim Natário

Secretaria de Administração e Redacção
Cristina Fonseca e Fernanda Oliveira

Serviços Administrativos e Publicidade
Av.º 8, 456 - 1.º andar - Sala R
Ap. 39 - 4501-853 ESPINHO Codex
Telef. / Fax: 22 734 15 25
Email-empes@sapo.pt

Departamento de Redacção
Av.º 8, 456 - 1.º andar - Sala H
Ap. 39 - 4501-853 ESPINHO Codex
Telef. / Fax: 22 734 15 25
Email-defesadeespinho@mail.telepac.pt

Impressão
NAVEPRINTER - Indústria Gráfica do Norte, SA - E.N. 14 (km 7,05)
Apartado 121 - 4471 MAIA Codex

Tiragem média
4.000 exemplares

Depósito Legal n.º 1604/83

Internet:
www.defesadeespinho.no.sapo.pt

Os textos (e ilustrações) de Opinião publicados nesta edição são da inteira responsabilidade dos seus autores, não vinculando, directa ou indirectamente, o cariz editorial e informativo deste jornal.

**Gabinete de
Radiologia
de Espinho**

DR. JORGE NUNES DE MATOS
DR.ª MARIA DO CARMO VASCONCELOS
DR.ª HELENA CUNHA

Médicos especialistas:
Radiologia Digital * Radiologia Dentária * Ecografia
Mamografia Digital * Densitometria Óssea * TAC

Acordos com: ADSE, SAMS, PORTUGAL TELECOM, PSP, GNR, CGD, ACASA, MINIST. JUSTIÇA, CTT, MEDIS e SNS

Consultório: R. 20 n.º 1436 r/c • Telef. 227341975 - 227314650 • Fax: 227318963
Horário: Das 08h30 às 13h00 e das 14h00 às 19h00

Vende-se ARMAZÉNS

C/ Alvarás p/ qualquer ramo

Z.I. Espinho

C/ áreas de 350 m2 e 600 m2 com pé direito 8 m
c/ escritórios, construção de qualidade.

Contactar pelos tlm. 96 424 7676 - 96 417 7996

Precisa-se

(m/f)

- Cabeleireiras Profissionais
- Ajudantes
- Esteticista

91 951 92 25

Festa em Alcains e desabafo do presidente Rodrigo dos Santos

"Contra tudo e contra todos!"

Mal souo o apito do árbitro a finalizar o jogo, os jogadores e massa associativa do Sporting de Espinho não contiveram a alegria e correram uns para os outros para juntos entoarem os cânticos tradicionais nestas ocasiões: "Campeões, campeões, nós somos campeões!"



João Limas

Não obstante o facto de se tratar de uma localidade longínqua da cidade de Espinho, Alcains, na tarde de domingo, vestiu-se de preto e branco. Foram muitos os adeptos 'alvi negros' que assistiram à partida e que posteriormente festejaram junto dos campeões a vitória e a subida de divisão.

Rodrigo dos Santos, presidente do Sporting de Espinho não continha a emoção e festejou efusivamente o feito que este grupo de trabalho havia alcançado. Também o vice-presidente e responsável máximo pelo departamento de futebol profissional dos 'tigres', Paulo Mendes, foi um dos rostos que mais satisfação demonstrava. Curioso, já nas imediações do balneário dos espinhenses, foi o abraço caloroso, prolongado e emocionado, que Rodrigo dos Santos e Paulo Mendes trocaram.

Rodrigo dos Santos: "É uma alegria muito grande termos alcançado esta subida de divisão. Esta subida é a prova de que a humildade e o querer fazem a diferença. Contra tudo e contra todos conseguimos vencer. Custou-nos muito a descida de divisão há duas temporadas atrás. Agora com esta equipa fabulosa, humilde e muito trabalhadora conseguimos colocar o Sporting de Espinho com bases sólidas no seu lugar do futebol português."

Paulo Mendes: "Foi uma época difícil, muito difícil. Nesta altura tenho que agradecer à minha família pelo tempo que

estive ausente durante esta época desportiva."

Fernando Pedrosa: "Demonstramos durante toda a época que este lugar tinha que ser nosso, fomos a melhor equipa durante toda a época. Com muitas dificuldades conseguimos subir, agora é altura de festejar e agradecer a todos aqueles que durante a época estiveram ao nosso lado e nos apoiaram, nos bons e nos maus momentos."

Jójo: "Estou muito contente por este feito, aproveito a oportunidade e dedico esta vitória ao presidente, ele merece."

Nélson: "Esta subida é o culminar duma época em que o grupo de trabalho nunca desistiu, acreditamos sempre que este resultado era possível de alcançar. Agora lembro algumas pessoas de que esta equipa que agora sobe de divisão é exactamente a mesma que perdeu por quatro com a Sanjoanense e com o Águeda."

Zacarias: "Foi uma época notável a nível pessoal, mas que só foi conseguida porque estou inserido numa grande equipa, num grande grupo de trabalho onde existe um grande balneário. Estes ingredientes foram decisivos para eu ter marcado os quinze golos que marquei, é mais uma subida de divisão na minha carreira mas é também a melhor época que até ao momento realizei."

Filipe: "Penso que por tudo aquilo que durante a época passamos, esta subida de divisão é inteiramente justa. Vem premiar um grupo de trabalho muito forte."

Joel: "Foi uma época em grande, muito trabalhosa mas que agora dá os seus frutos, estou muito feliz por este feito. Agradeço ao Sporting de Espinho o facto de me ter dado a possibilidade de pertencer a esta equipa."

Carlos Manuel: "Apesar das dificuldades a equipa soube sempre ter cabeça fria e supera-las. Estou feliz e agora

é altura de comemorarmos todos juntos esta subida de divisão."

Promessa cumprida de Barão

Após o empate alcançado a uma bola diante a formação da União de Lamas no Estádio Comendador Henrique Amorim,

Francisco Barão havia prometido que o Sporting de Espinho ia no final do campeonato festejar, "contra tudo e contra todos", a vitória no campeonato e a consequente subida ao segundo escalão do panorama futebolístico. Está consumada a promessa do técnico!

"É o culminar duma época notável a todos os níveis. É uma vitória de um grupo de trabalho que sempre acreditou que seria possível chegarmos à subida de divisão. Tenho que agradecer ao presidente, ao Paulo Mendes e também a uma pessoa que esteve durante toda a época na retaguarda mas que foi preponderante, falo do Pedrosa, que na sombra esteve sempre presente."

...E festa rumo a Espinho!

Depois dos festejos no balneário, a comitiva do Sporting de Espinho 'pôs-se' à estrada rumo à cidade de Espinho, os

espinhenses efectuaram uma paragem, curta, para recarregar forças para enfrentar os cerca de duzentos e muitos quilómetros que havia pela frente. Desde Alcains até Espinho o autocarro do Sporting de Espinho foi 'escortado' por cerca de uma dezena de automóveis que durante o percurso não e cansaram de constantemente incentivarem os jogadores do Sporting de Espinho, através da buzina e de cânticos.

Curiosa foi também a paragem efectuada na estação de serviço da Mealhada, muitos eram os adeptos do Sport Lisboa e Benfica que estavam a abastecer as viaturas, aquando da passagem de alguns adeptos espinhenses, vestidos a rigor com as cores dos 'tigres', os benfiquistas não gaguejaram: "Olha o Espinho!"

O Sporting de Espinho ficou na retina e na memória de muitos quando passou pela primeira divisão.

Pousada da juventude vai arrancar

E pavilhões gimnodesportivos também

O presidente da Câmara Municipal de Espinho reuniu, na passada terça-feira, com o secretário de Estado da Juventude e do Desporto, Hermínio Loureiro, e também com os responsáveis da "Movi Jovem".

Em cima da mesa estavam dois temas de crucial importância para o município espinhense, pousada da juventude e pavilhões gimnodesportivos para as freguesias.

Relativamente ao processo da pousada da juventude e ao encontro com a "Movi Jovem", José Mota referiu:

"Há um conjunto de situações que têm ainda que ser limadas que se prendem com a construção. Uma coisa é certa a pousada da juventude em Espinho vai ser uma realidade! Na próxima semana, em princípio já poderei adiantar dados e datas concretas."

Sobre o encontro com Hermínio Loureiro, o autarca revelou: "Fui muito bem recebido pelo senhor secretário de Estado da Juventude e do Desporto. Correu muito bem a reunião, apresentamos os projectos e agora aguardamos uma resposta, que julgamos que vai ser breve".

O jornal *Defesa de Espinho* apurou, no entanto, que há vontade política por parte do secretário de Estado da Juventude e do Desporto para a construção dos quatro gimnodesportivos, um em Silvalde, um em Anta, um em Paramos e outro em Guetim. O custo de cada um deles deverá rondar os 750.000 euros, sendo que estas infra estruturas vão primar pela sua multi funcionalidade.

João Limas

Realizou-se na quinta-feira, no auditório da Junta de Freguesia de Espinho, mais uma conferência, promovida pela Câmara Municipal de Espinho, subordinada ao tema "Desenvolvimento Social e Cultural" e que contou com a participação dos professores Teresa Sá Marques e Paulo Conceição, bem como do responsável pela Revisão do Plano Director Municipal (PDM), Paulo Pinho.



Conferência sobre o PDM

Transformar Espinho "num território com futuro"

Manuel Proença (texto)
Vitor Lancha (fotos)

Teresa Sá Marques abordou o tema sob a vertente

da interligação entre desenvolvimento e ordenamento do território. A professora universitária relacionou conceitos com base na globalização – como é que Es-

pinho deve estar no mundo. "Onde tudo parece igual, nós temos de ser diferentes. Temos de ter uma identidade e temos de pensar fazer uma cidade diferente e temos de ser tão bons como os outros". Teresa Sá Marques entende ser fundamental "pensar no futuro".

A professora universitária falou, também, de "conhecimento" e de "território inteligente", para o qual é absolutamente necessário que sejamos "aprendentes".

Segundo Teresa Sá Marques "precisamos de pessoas que pensem", uma vez que "o desenvolvimento faz-se com o conhecimento", transformando Espinho "num território com futuro". Para isso, segundo a palestrante é necessário "organizar o território para aprender".

Teresa Sá Marques defendeu a ideia de que "Espinho tem de ter qualidade de vida", com condições para se "trabalhar, investir e divertir", onde as pessoas queiram vir para cá para "usufruir de um território diferente e agradável".

Teresa Sá Marques entende que se deve apostar

"na qualidade urbana, na arquitectura, espaços coletivos, espaços públicos, na marginal e nas escolas".

Em relação a esta última, a professora diz que "devem ser espaços de criatividade e de intervenção. Espaços de criação de pessoas e de projectos de futuro".

Por fim, Teresa Sá Marques deixou a ideia de que "temos de construir uma sociedade inteligente".

Por sua vez, Paulo Conceição abordou o tema "habitação" e estabeleceu uma relação com "os problemas sociais".

Paulo Conceição defendeu a ideia de que "muitos dos problemas têm raízes múltiplas e que têm de ser resolvidos conjuntamente".

Aquele palestrante falou das "mudanças dos últimos anos. Há mais casas; há muito mais proprietários do que arrendatários", do facto de se terem "diminuído as barracas" e de "não se terem diminuído os problemas e as carências".

O coordenador da revisão do PDM de Espinho, Paulo Pinho fez uma abordagem aos números forne-

cidos pelos censos.

Paulo Pinho disse que "há uma de cerca de 100 a 120 habitantes por ano", tendo em conta os valores que são fornecidos pelos censos.

Paulo Pinho revelou que "Espinho perdeu muito e que Silvalde também perdeu" no que respeita a este número na população. As razões apontadas foram "a saída de casais jovens", entre outros factores.

Paulo Pinho disse que há uma tendência para um aumento de cerca de cinco por cento no número de famílias e a uma quebra da população de 3,6 por cento.

A taxa de actividade é de 50 por cento, enquanto a taxa de actividade feminina é de 43,4 por cento; a oferta de postos de trabalho anda nos 85 por cento e Espinho é composto por 44,1 por cento de indústria e 55,1 por cento de serviços.

Paulo Pinho comparou, também, a taxa de analfabetismo (7%) e na taxa de licenciados (11,8%).

Recorde-se que Teresa Sá Marques é licenciada em Geografia, docente na Faculdade de Letras da Uni-

versidade do Porto e coordenadora do Centro de Investigação (Gabinete de Estudos de Desenvolvimento e Ordenamento do Território - GI-DES). É possuidora de uma vasta experiência profissional nos domínios do estudo e do planeamento urbano e territorial (policentrismo europeu, sistema urbano nacional, reabilitação urbana e planeamento estratégico). Entre outros trabalhos. Integrou equipas responsáveis pela Reabilitação Urbana da "Cidade Histórica" bem como na área do Urbanismo Comercial.

O professor Paulo Conceição é engenheiro civil, doutorado pela Faculdade de Engenharia da Universidade do Porto com uma tese sobre "Modelos de Produção e Gestão de Habitação Social". É professor auxiliar na FEUP, onde integra a Secção de Planeamento do Território e Ambiente.

Para além das actividades lectivas, tem realizado trabalhos de investigação e consultadoria, incidindo sobretudo nos domínios das políticas de habitação e das experiências de regeneração urbana.

Obra concluída no fim de Maio

Ponte polémica em Guetim

A Rua da Igreja, um dos mais importantes acessos a Guetim, está cortada devido às obras de reconstrução da ponte na Ribeira do Mocho, situação que tem originado alguns protestos por parte dos moradores. O presidente da Junta, Alfredo Rocha, garante que esta obra era muito necessária e não vai demorar mais de dois meses.



Sandra Soares

O autarca explica que "desde a construção do IC24 todas as águas pluviais, do Centro Luso-Venezolano para poente, foram canalizadas para a Ribeira do Mocho, pelo que, o caudal de água aumentou consideravelmente, em especial no Inverno".

A esta situação acresce que "a ponte em questão era sustentada por quatro pilares rectangulares com uma distância de 30 a 40 centímetros entre si, pelos que todos os detritos que vinham na correnteza da água ficavam ali ancorados, criando um tampão junto à ponte que

levavam as águas a subir e a inundar os terrenos e casa contíguos à linha de água", acrescenta.

O autarca lembra ainda que "esta era uma ponte antiga e o seu tabuleiro ainda era composto por esteios de granito que já não ofereciam a desejada segurança, em especial a partir da construção do IC24, quando aumentou a circulação de viaturas pesadas nesta via".

Segundo Alfredo Rocha, "a única forma encontrada para resolver em definitivo o problema foi a demolição da antiga ponte e a construção de uma nova com efectivas melhorias em termos de circulação de águas, uma vez que deixaram

de existir quaisquer obstáculos no curso da ribeira, que também foi alargado".

Também em termos de seguranças a situação terá melhorado, uma vez que "o tabuleiro da ponte será novo e a sua largura foi aumentada ficando agora com as dimensões da estrada".

Esta é uma obra da responsabilidade da Câmara que a Junta já pedia há muito, só lamentando que apenas agora se tenha iniciado, porém esta obra tem gerado alguma polémica, pois alguns guetineses estão contra o encerramento da via ao trânsito.

Alfredo Rocha reconhece que esta rua é um dos acessos

mais importantes da e para a freguesia de Guetim, mas existem outros e para fazer esta obra não tínhamos alternativas tínhamos de demolir a ponte e para o fazer, o trânsito teve de ser cortado, mas alguma insensibilidade por parte das pessoas em perceberem esta situação.

O autarca sublinha que "se passa a pé e de motorizada, só não se passa de carro, mas existem outras alternativas para chegar a Espinho ou ao IC24 bastando percorrer mais um quilómetro. Além disso, esta é uma situação temporária".

Alfredo Rocha, lembra que "este é um trabalho que leva o seu tempo, pois está-se a tra-

balhar na água", mas garante que "a obra vai demorar dois meses, começou em Março e no final de Maio estará concluída, dando uma resposta cabal a um grande problema da freguesia, pois todos os anos os moradores da zona baixa tinham problemas com as inundações".

As críticas dos moradores centram-se na falta de sinalização, mas o autarca guetinense garante que "no que toca a Guetim a sinalização é suficiente, agora, não podemos colocar sinalização em todos os cruzamentos até Espinho, até porque sendo esta uma terra tão pequena, mesmo que haja alguma lacuna, basta pergun-

tar para que lhe seja indicado um caminho alternativo".

Alfredo Rocha refere "não estar preocupado com o que a população diz", realçando que "estaria, sim, preocupado se a obra ainda não tivesse arrancado, pois o importante é que a obra se faça, até porque o progresso traz sempre inconvenientes", mas "depois da obra concluída todos os esquecerão rapidamente, porque verão os seus benefícios".

De qualquer forma, o autarca deixa a garantia:

"Estamos atentos aos problemas e vamos tentar resolver esta situação o mais rapidamente possível".

Com vedação e alarme

Infantário de Guetim em segurança

Apesar de localizado a poucos metros do centro da freguesia, o infantário de Guetim encontra-se um pouco isolado, pelo que era frequentemente um alvo preferencial de assaltos e actos de vandalismo que preocupavam os pais das crianças e professores.

Atento a esta situação, o executivo da Junta de Freguesia de Guetim pre-

via no seu Plano Plurianual de 2002 verba para proceder à vedação do edifício, impedindo assim que estranhos entrassem no local e prevenindo em simultâneo alguma escapadela de um miúdo mais traquina.

Apesar de essencial, a obra decorreu a expensas da Junta de Freguesia e, tendo um valor total de cinco mil euros, teve de ser efectuada em duas fases: o

muro foi feito em 2002 e este ano colocou-se a vedação, estando a obra finalmente concluída.

A este efectivo melhoramento para a segurança do edifício, acresce a instalação de um alarme, dois fortes dissuasores para qualquer intruso que volte a querer entrar naquele edifício.

Sandra Soares



Precisa-se

MANICURE/PEDICURE

De preferência que saiba unhas de gel e trabalhar c/ aparelho de brocas, muito profissional e boa apresentação. Boas condições. Em Espinho.

Telef. 93 887 82 22 • 22 731 21 57

Cabeleireiros Margarida Campilho

**DR. ILÍDIO
SANTOS**

MÉDICO DENTISTA

Consultórios:

Rua 16 (Esquina Rua 19), n.º 545-1.º Dt.º - Espinho - Telef. 22 734 29 31

R. Manuel Alves de Sá, 15 G - 4400-494 V.N. Gaia - Telef. 22 711 86 61 / 22 711 86 42

*Implantes
Ortodontia Fixa
Prótese Fixa*

*Acordos com:
SAMS/QUADROS
ACASA * CGD
ADSE * PSP*

Aluga-se T1 - Novo

S. FÉLIX DA MARINHA
(entrada de Espinho)

mobilado, c/ garagem individual e arrumos.

Contactar: 918 426 117 • 256 315 010

Câmara, IEFP e ADCE assumem protocolo

Encontram-se já abertas as inscrições para utentes dos serviços do Telecentro de Espinho – equipamento que tem por objectivo central promover o espírito e a iniciativa empresariais no âmbito das novas tecnologias de informação e de comunicação e, em especial, o tele-trabalho, favorecendo a construção de alternativas profissionais.

Os destinatários são os cidadãos que pretendem criar a sua própria empresa (Candidatando-se a um concurso de ideias que dá acesso a um espaço devidamente equipado e a apoio técnico para a implementação do projecto), empresas em actividade (para quem a abertura de uma delegação em Espinho favoreça a estratégia de desenvolvimento), profissionais liberais (cuja

Telecentro incuba empresas e estimula trabalho individual

actividade passe pela utilização das tecnologias de informação e que não tenham infra-estruturas próprias em Espinho) e trabalhadores por conta de outrem para quem a função na empresa possa ser também realizada à distância).

O Telecentro de Espinho disponibiliza gabinetes empresariais, doze postos individuais de acesso livre para utilização à medida (com computador, ligação de alto débito à Internet e uma série de periféricos) e secretariado, com instalações adaptadas a pessoas com deficiência motora.

Esta estrutura, que envolve um investimento de cerca de 470 mil euros, resulta de um protocolo entre a Câmara Municipal de Espinho, o Instituto de Emprego e Formação Profissional e a Associação de Desenvolvimento do Concelho de Espinho – entidade gestora do projecto, com base no objectivo estratégico definido na cimeira de Lisboa sobre o emprego.

Na circunstância, a Câmara Municipal de Espinho e o Instituto de Emprego e Formação Profissional enfatizaram que “as reformas económicas e a coesão social apontam (para os países da União Europeia para a necessidade de o espaço económico ser baseado na inovação e no conhecimento, e de ser ainda mais dinâmico e competitivo, sobretudo por recurso às novas tecnologias da informação e da comunicação”.

Por outro lado, sublinharam a necessidade de serem “dinamizados projectos que se constituem como boas práticas em domínios inovadores, principalmente relacionados com o novo emprego e com as novas formas de trabalho”.



Flashes

Foto Vítor Lancha

Tudo faz crer que as caixas de Multibanco são infalíveis, mas um dia destes, a que está junto à estação de caminhos-de-ferro acabou por se descontrolar (sabe-se lá porquê?!) e começou a soltar, desgovernadamente, papel (não dinheiro!) dos recibos!

Reunião de Câmara

Convites a José Mota

Na última reunião de Câmara entre outras questões, o executivo tomou conhecimento de dois convites efectuados a José Mota, um para visitar Bolama, na Guiné-Bissau, no âmbito do protocolo de geminação assinado com esta cidade e o segundo efectuado pela Associação Comercial de Espinho.

Convidada pela empresa Profiforma para visitar Cabo Verde, entre os dias 12 e 17 de Maio, a Associação Comercial de Espinho considerou importante a participação de José Mota nesta viagem em virtude dos muitos contactos o autarca tem naquele país.

Nesta reunião foi ainda decidido que os vereadores Rolando de Sousa, António Canastro e Correia de Araújo serão os membros do executivo que integrarão a comissão que presidirá à hasta pública para atribuição a título precário do espaço municipal destinado à exploração da actividade de bar no edifício da Piscina Solário Atlântico.

A próxima reunião pública está marcada para as 10 horas do dia 21 de Maio.

Sandra Soares

Centro de Espinho

VENDO

T4 (Av.ª 24, n.º 805) – 1.º andar, c/ marquise fechada 15 m2 aprox., garagem fechada.

T3 (Rua 31, n.º 459) – 3.º andar, c/ 150 m2 aprox., aquec. central completo, lugar garagem e arrumos na cave.

T3 (Rua 14, n.º 942) – R/C 150 m2 aprox., aquec. central, marquise fechada, garagem fechada p/ 2 carros, logradouro c/ 60 m2, independente, 12 m2 arrumos no sótão.

VENDE-SE ou ALUGA-SE

Rua 30, n.º 600 - Estabelecimento c/ 100 m2 - 30 de cave e 60 de logradouro.

Contacto: 91 959 12 94

T2 - ESMORIZ (NOVOS)

Desde Euros 76.000,00

A 2 km da entrada IC1/A1.

Com lugar de garagem e arrumos.

Oferta de electrodomésticos.

96 240 55 15 / 256 754 354



Novedex®

de JOAQUIM CUNHA A. RICARDO

T-Shirts - Serigrafia - Transferes - Brindes - Publicidade VEDANTES em PE alta densidade para todo o género de Cápsulas (Certificado de Qualidade) - Torneiras - Etc.

Rua de Mirois, 313 - Pav. 4 - 4501-636 SILVALDE - Espinho
Tel. 227340072 • Fax 227322985 • E-mail: jricardo.3@iol.pt

«Defesa de Espinho» - 3763 - 2004-05-13

CONSERVATÓRIA DO REGISTO COMERCIAL DE ESPINHO

Denominação – AVENIREXPO - MONTAGEM DE STANDS, LIMITADA

N.º de Matrícula – 01454/990823

N.I.P.C. – 504 527 061

N.º e Data da Apresentação – Ap. 09/040416

Inscrição – 02

Maria Arminda Marques Henriques Martins, Conservadora da Conservatória do Registo Comercial de Espinho, CERTIFICADO que foi depositada na pasta respectiva fotocópia de escritura de 13.02.04 onde consta a dissolução e encerramento da liquidação da sociedade em epígrafe.

Data da aprovação das contas: 04.02.13.

Está conforme o original. Contém 1 folha.

Espinho, 19 de abril de 2004.

A Conservadora,

a) Maria Arminda Marques Henriques Martins

Na Junta
de Espinho

Arte XXI
em exposição

A exposição dos trabalhos participantes no ARTE XXI, concurso promovido pela Câmara Municipal de Espinho que visa incentivar os jovens criadores do concelho de Espinho e promover as diferentes áreas de expressão criadora, é inaugurada pelas 21.30 horas do dia 21 deste mês.

A exposição reúne 67 obras de pintura, fotografia a preto e branco, fotografia a cores, desenho e escultura, de 31 jovens artistas do concelho e estará patente até ao fim do mês de Maio na Junta de Freguesia de Espinho.

Os jovens espinhenses com menos de 30 anos podiam apresentar três trabalhos, sem limitações técnicas ou de tema, que serão agora avaliados por um júri composto pelo vereador da cultura da autarquia, António Canastro e por dois artistas de renome.

Os nomes dos vencedores nas áreas respectivas, que receberão um prémio de 250 euros cada um, serão divulgados na inauguração da exposição.

Sandra Soares

Assembleia
de Anta

Contas
aprovadas

No texto publicado na edição anterior do jornal *Defesa de Espinho* referente à Assembleia de Freguesia de Anta apenas se refere o voto contra da bancada Social-democrata na votação da Conta de Gerência de 2003, não se dando conta da votação final do documento.

Lamentando o lapso, fica o esclarecimento de que as contas foram aprovadas por maioria, com o voto contra do PSD.

Sandra Soares

Para benzer o cemitério

D. Manuel Martins em Anta

O Bispo Emérito do Porto, D. Manuel da Silva Martins estará em Anta, no próximo dia 29 do corrente mês, pelas 18 horas, para proceder à bênção da zona nova do cemitério da vila e celebrar a missa solene que se seguirá a esta cerimónia.

Estes eventos estão integrados no programa comemorativo da Vila de Anta que começa já no dia 27 com um concerto coral na igreja paroquial, marcado para as 21 horas, seguindo-se a inauguração do gabinete de atendimento da Junta de Freguesia no Bairro da Ponte de Anta, pelas 18 horas do dia seguinte.

Para 30 de Maio, está marcada uma sessão solene no Salão Nobre da Junta e uma tarde de animação com comes e bebes no Souto de Anta, enquanto que no Complexo Desportivo de Cassufas decorrerá uma tarde desportiva.

Sandra Soares



Não é fácil conseguir deslocar um dos blocos que compõem os bancos situados no passeio marginal (junto à Piscina Solário Atlântico), mas um qualquer Hércules quis provar a sua força! Entretanto, e algumas semanas desde esse "feito", o "resultado" ainda permanece no chão...

Com Ribau
Esteves
e Ludgero
Marques

Alargamento
da AMP

A próxima iniciativa integrada no Ciclo de Conferências Temáticas organizado pela concelhia de Espinho do PSD terá como oradores Ludgero Marques e Ribau Esteves, que vão falar sobre o alargamento a sul da Área Metropolitana do Porto (AMP), nomeadamente: razões e perspectivas da integração dos municípios aderentes, consequências políticas e económicas para o concelho de Espinho, relação política e económica com a AMP.

A iniciativa marcada para as 21.30 horas de amanhã, no Hotel PraiaGolfe, encerra com um debate moderado pelo deputado da Assembleia da República, Luís Montenegro.

Recolha musical
de 25 anos

Rancho
de Silvalde
grava CD

O Rancho Folclórico S. Tiago de Silvalde acabou de editar o seu primeiro CD. A sua preparação demorou cerca de um ano, desde a entrada no estúdio até ao seu lançamento. A intenção deste trabalho é "preservar um pouco das nossas músicas e recolhas efectuadas ao longo dos 25 anos da colectividade tais como a Rusga ao Sr. da Pedra, A Moda do Verdegar, Caninha Verde, A Ciranda, O Lambão, Cantares de Roda, Barquinho à Vela, Tirana de Roda, A Moda do Caramba, A Rebela, Malhão, Vira Valseado e a Rusga ao S. Martinho".

Há ainda a salientar uma pequena recolha efectuada junto de uma pessoa idosa da freguesia, onde se fala das "Crenças e Mesinhas" da altura (inícios do século XIX).



CORREIO DO LEITOR

Abandono escolar – somos todos responsáveis

Certamente serão poucas as pessoas que não conhecem na família ou entre os amigos, casos de alunos que abandonaram a Escola sem concluírem o 9º ano de escolaridade obrigatória, o que é muito grave, ou o 12º ano do Ensino Secundário. Penso

que as razões fundamentais que concorrem para o abandono escolar são essencialmente duas: a falta de aproveitamento escolar e/ou a necessidade de começar a trabalhar para fazer face a dificuldades financeiras. Está mais do que demonstrado que o problema do abandono escolar ocorre fundamentalmente no seio de famílias mais problemáticas e carenciadas a vários níveis. Os índices de abandono escolar em Portugal são de tal modo elevados que nos colocam muito mal na União Europeia já alargada a 25 Países. Em termos comparativos cito apenas dois indicadores: em 2003, a percentagem de abandono escolar precoce em Portugal era de 41.1%, enquanto que nos novos Estados Membros era de apenas 7.5%! Em Portugal só 47.2% dos jovens concluíram o Ensino Secundário, muito aquém dos 88.3% que se regista nos novos Estados Membros. Face a este panorama o Governo aprovou um Plano Nacional de Prevenção do Abandono Escolar (PNAPE), como um esforço colectivo para prevenir o abandono escolar, em sentido alargado, ou seja, prevenir a saída da Escola e do sistema de Formação Profissional ou dos sistemas de educação e formação, de jovens sem a conclusão de estudos ou sem obtenção de qualificação de nível secundário ou equivalente. De entre as medidas com que todos estaremos de acordo destaco as seguintes: generalizar o acesso à educação pré-escolar e à escolaridade obrigatória que será alargada para 12

anos; desenvolver sistemas de educação/formação abertos e flexíveis; instituir mecanismos de informação e orientação que facilitem as decisões escolares e profissionais dos jovens; instituir os diplomas de competências básicas em Tecnologias de Informação a todos os jovens. Também o Presidente da República numa oportuna "presidência aberta" sobre Educação, não deixou de salientar o problema do abandono escolar como uma causa nacional. Muitas Autarquias têm investido na procura das melhores soluções para combater o abandono escolar, devendo aproveitar todas as potencialidades dos Conselhos Municipais de Educação que ainda não funcionam adequadamente. De facto, todos e cada um de nós pode ajudar neste combate decisivo para o nosso futuro. Uma simples palavra dos Pais – não saias da Escola, é importante aprenderes mais; um conselho do Professor para o aluno optar pelo curso de formação profissional mais adequado; uma palavra de entusiasmo do amigo - continua na Escola, faz como eu; uma atitude do empresário – é cedo para trabalhares, se abandonares já a escola não te arranjo trabalho e será difícil teres emprego no futuro, são importantes contributos que todos podemos dar por uma causa nobre.

Filipe Milheiro
(Espinho)

José Mota e o Plano Estratégico do Sporting de Espinho

"Onde é que vamos buscar o dinheiro?"

Na última reunião da sessão de Abril da Assembleia Municipal e ainda no rescaldo da festa da subida à Liga de Honra do Sporting de Espinho, o presidente da Câmara, José Mota voltou a falar do Plano Estratégico do clube sublinhando que o estádio já poderia ter sido construído, mas que agora não há dinheiro.

Sandra Soares

Na última reunião da segunda sessão da Assembleia Municipal foi aprovada por unanimidade um voto de congratulação apresentado pelo PS relativo à subida do Sporting de Espinho à Liga de Honra, já a recomendação apresentada por José Carlos Santos (PSD) para que a câmara previsse no contrato-programa a assinar com o clube para a próxima época um subsídio adequado à sua nova situação, foi rejeitado.

Para Jorge Carvalho (CDU) há que ter em conta a existência de outros clubes no concelho, lembrando também que o erário público deve ser utilizado para ajudar quem precisa e não para pagar a jogadores profissionais.

Henrique Gomes (PS) sublinha que "a averba atribuída nos contratos-programa assinados com os clubes serve para apoio às modalidades amadoras e camadas jovens".

Na apresentação da sua informação escrita, José Mota começou por se congratular com a subida do Sporting de Espinho que considera "muito importante para a cidade",

embora ressalve que "o apoio substancial que a Câmara atribuiu tanto ao Sporting de Espinho como à Académica de Espinho é dado porque merecem, em virtude das actividades que desenvolvem e dos jovens que ajudam a formar, mas limitamo-nos a apoiar a formação, até porque nos está vedado o apoio ao futebol profissional".

Ainda em relação ao Sporting de Espinho, mas em resposta a uma pergunta efectuada por Carlos Loureiro (PSD) sobre o plano estratégico do clube, o autarca sublinhou que "houve muitas pessoas que puderam construir um estádio barato e não o fizeram".

"Nós nunca prometemos um estádio para o Espinho, falamos na construção de um estádio municipal. Neste momento, admitimos a possibilidade de colaborar com o Sporting de Espinho na construção de um estádio, mas as pessoas esquecem-se do volume de obras que está em curso no concelho, da participação da autarquia no enterramento da linha férrea... Onde é que vamos buscar o dinheiro?"

José Mota sublinha: "Que-

remos que o Espinho resolva o seu problema, mas não pense que a câmara vai andar atrás dos empreiteiros a pedir dinheiro. De qualquer forma, o Plano Estratégico está dependente da aprovação do PDM e quando a Assembleia Municipal discutir esta questão vamos ver se todos mostrarão a mesma disponibilidade".

E conclui: "Serei sempre solidário com o Sporting de Espinho, mas isso é uma coisa, promiscuidades são outra. Garanto que só quebrei a regra uma vez, na Direcção de Ilídio Silva, mas não volto a quebrar, enquanto for presidente da Câmara não volto a assumir qualquer cargo como dirigente".

Projectos para polidesportivos concluídos

Na sua intervenção relativa à informação escrita, José Mota referiu ainda: a construção de habitação social, a conclusão do prolongamento da rua 20, a construção da ponte na Rua da Igreja em Guetim que dentro de um mês estará concluída, as obras realizadas na polícia no ambi-

to da preparação para o Euro 2004, as obras de manutenção efectuadas no Complexo de Ténis e na Nave Polivalente e as obras no FACE que prosseguem.

Lembrou ainda que os projectos para os polidesportivos nas freguesias estão concluídos e as candidaturas para a sua construção serão entregues no Instituto Nacional do Desporto (IND), que está a ser levada a cabo mais uma requalificação no Parque de Campismo e o projecto do passeio à beira-mar será candidato ao Prémio Europeu Espaço Público Urbano.

Falou ainda das viagens dos idosos que não são só ao Brasil, os idosos também foram à Madeira, passaram semanas de férias em Esqueira e na Barra, estando ainda a ser preparados Cruzeiros no Douro para 1500 idosos e uma viagem a Cuba para outros 33.

Mas José Mota sublinha que "tanto as semanas de férias, como a viagem a Cuba são pagas integralmente pelos idosos, a câmara apenas se encarrega da organização e acompanhamento. Até porque estes passeios têm tido grande adesão pelo que é

justo que a autarquia lhes proporcione condições para os fazerem".

O autarca refere ainda as actividades dedicadas aos jovens, organizadas directamente pela Câmara, lembrando que também a ADCE desenvolve diversos projectos de apoio às camadas mais jovens da população, nomeadamente, na época de férias.

25 Abril - programa com "prata da casa"

Em relação às polémicas comemorações dos 30 anos do 25 de Abril sobre as quais foi aprovada pela Assembleia Municipal uma moção da CDU em que se lamenta o esquecimento a que o executivo autárquico votou esta data", José Mota garante que "o programa foi construído a pensar nas pessoas e utilizando a prata da casa, pois temos de dar lugar aquilo que temos, mas estamos sempre abertos a outras sugestões e espero que elas surjam antes do próximo 25 de Abril".

Em resposta a perguntas efectuadas por Carlos Loureiro, o autarca explicou que "a câmara está à espera que o arquitecto entregue o projecto da biblioteca com as alterações propostas pelo IPLB, que está alguns dias atrasado em relação ao prazo que nos pediu".

As actividades para o Verão estão aprovadas desde o início do ano e foi apresentada candidatura à Bandeira Azul para duas praias, embora José Mota continue a considerar que "os critérios e atribuição deste galardão não são fiáveis".

Em relação às obras em curso: "falta cerca de um mês e meio de obra para acabar o Mercado Municipal, mas como teve de ser aberto concurso para os trabalhos a mais os prazos têm de ser cumpridos; o FACE já devia estar pronto, mas depois dos atrasos está a avançar; quanto à requalificação urbana teria sido mais rápido fechar o espaço de intervenção, mas quisemos acautelar o interesse de todos, pelo que se está a tentar avançar o mais depressa possível".

Quanto a uma possível suspensão da concessão dos serviços de água e saneamento, José Mota garante que "o processo vai avançar com naturalidade, vamos abrir concurso e analisar as propostas, mas se estas foram gravosas para os municípios não aceitamos".

A reunião que encerrou a segunda sessão da Assembleia Municipal acabou com alguns desajustados entre Jorge Car-

valho e elementos da bancada socialista com Manuel Salvador a pedir respeito, em virtude de algumas alusões "aos sidecars que equilibram a mota".

Clandestinos, obras e época balnear

Entretanto, na reunião que ocorreu na passada semana, no ponto 3 da ordem de trabalhos foram rejeitadas duas propostas de Maria Goretti, uma para que a Comissão Permanente reunisse no sentido de rever o regimento da Assembleia Municipal e uma outra para que fossem realizadas sessões temáticas.

Foi ainda aprovado, com a abstenção da CDU, fixar nos 0,25 por cento a Taxa Municipal de Direito de Passagem.

Por fim foram discutidos os documentos relativos a assuntos de interesse para o município, sendo aprovados três documentos e rejeitado um outro sobre a clandestinidade no concelho.

A Assembleia aprovou por unanimidade recomendar à Câmara que providencie um programa lúdico e cultural para a presente época balnear, sublinhando-se a necessidade de rentabilizar a realização do Euro 2004 no nosso país.

Os vogais foram também unânimes em aprovar uma recomendação para que seja resolvido o problema das águas residuais acumuladas na rua do golfe em Silvalde, documento que contou com o total apoio do presidente da Junta silvaldense, Abel Gonçalves, para quem se pode resolver o problema com pouco dinheiro, sublinhando que a intervenção deve ser feita apesar da rua ser afectada pelo enterramento da linha, obra que ainda vai demorar.

Foi ainda aprovada por unanimidade para que a câmara tenha em atenção o estado dos passeios na zona não abrangida pela requalificação urbana.

Por fim, foi apresentado um documento em que se pede que seja efectuado o levantamento de todas as construções clandestinas do concelho, informação a submeter à Assembleia Municipal, mas tendo em conta que esse trabalho já foi efectuado estando a ser utilizado pela equipa de revisão do PDM, o documento foi rejeitado.

A terceira sessão de 2004 da Assembleia Municipal será marcada para o mês de Junho.

A partir do dia 18 até 15
de Junho

Milhar e meio de idosos em passeio no Rio Douro

Cerca de 1500 idosos irão participar num passeio pelo rio Douro organizado pela Câmara Municipal de Espinho a 18, 19 e 25 de Maio e a 3 e 15 de Junho.

Os grupos, com cerca de 300 pessoas cada, foram distribuídos pelas datas previstas, por questões de logística, devendo subir o rio de barco e regressar de comboio.

Assim nos próximos dias 18 de Maio e 3 de Junho, irão participar no passeio idosos da freguesia de Espinho. A 19, será a vez dos de Anta e Silvalde; a 25 de Maio, irão participar idosos de Espinho, Silvalde e Guetim; por fim, a 15 de Junho irão viajar os idosos de Anta e de Paramos.

T4 Dúplex
Rua 18 - ESPINHO
junto à Igreja

C/ área de 230 m2, arr. e terraço c/ 30 m2, gar., Fogão sala, 3 banhos, mov. coz., pré-inst. aq.

Ao preço nunca visto

Vende directamente: 96 417 7996 - 96 424 7676

MORADIA
Rua 27 - ESPINHO
junto Rest. "Concha"

Habitação 1.º andar remodelada e loja p/ qualquer ramo no r/chão.

Ao preço de um apartamento

OURO USADO
COMPRA E VENDA

OURO * PRATAS * LIVROS * LOUÇAS * MOEDAS * BIBLOTS

VAMOS AO LOCAL

Edifício Palmeiras - Rua 27 n.º 193 • Telef. 227314933

Tel. 22 732 44 58 • Tlm. 96 247 02 42 • 96 411 83 50

Aluga-se
ESPINHO - T1 s/ mob. e T2 e T3 c/ mobília * Loja - Edif. S. Pedro * T1+1 c/ mobília * Feira - T2 * Gaia - T2 Escritórios p/ serviços - Rua 19 e 23

LAPA / P. CORTEGAÇA - T3 - Novo * T2 - Novos. Todos c/ sub. Renda Jovem

Trespasse/Exploração
Café Restaurante - Rua 19 - Bar Solverde

Vende-se
ESPINHO - T2+1 - Novo * T2 - Usado - Centro * T3 Dúplex no centro de Espinho * Vivendas - Anta * T2 - Antas - Porto

LOUROSA, LAPA, NOGUEIRA - T2 e T3 - Novos * Terreno - Moradias - Nogueira * Moradias em Esmoriz

T1 - Miramar - De luxo, cond. fechado

A propósito (também) da Bandeira Azul, Correia de Araújo critica política ambiental da Câmara

“Falta coerência e sentido de oportunidade”

Correia de Araújo revela, atempadamente, a sua perspectiva no que concerne à eventualidade das praias do concelho ostentarem, “outra vez, apenas uma ou duas (?) Bandeiras Azuis”. Considerando que “é pena que assim seja, porque é mau para Espinho... muito mau, mesmo!”, o vereador do PSD salienta que, “neste capítulo, como em tantos outros da actual gestão socialista, há um evidente e preocupante défice de ambição”.

Lúcio Alberto

Correia de Araújo refere, entretanto, que, “para além desta falta de iniciativa, há também, em torno de todo este processo, uma grande ambiguidade”.

– **Ambiguidade, em que sentido?**

– Esta maioria tem de se definir de uma vez por todas, dizendo o que quer e o que não quer. Perpetuar uma situação de incerteza é que não aproveita a ninguém.

Repare que, designadamente pela voz do senhor presidente da Câmara, vem-se, sistemática e insistentemente, apontando o carácter pouco rigoroso, eventualmente até falacioso, dos critérios para a candidatura à Bandeira Azul.

Assim, e com o intuito de desvalorizar a importância deste galardão e verdadeiro símbolo de qualidade, diz-se, nomeadamente, que é apenas mais uma “bandeira sem grande significado” e que “os requisitos para concorrer são relativos ao ano anterior, podendo tudo ser diferente este ano”...

– **E não é verdade?**

– Desde logo é necessário distinguir duas coisas.

Em primeiro lugar quero dizer, clara e frontalmente, que discordo de quem, tendo responsabilidades na condução dos destinos do nosso concelho, afirma, publicamente, que a Bandeira Azul é apenas uma bandeira e não significa muito. Já quanto aos critérios ou

requisitos para atribuição da Bandeira Azul, designadamente no que concerne à fiabilidade e rigor dos mesmos, e porque, de facto, se reportam ao ano anterior, devo admitir que sejam possíveis algumas situações de desencontro ou discrepância em relação à realidade vigente.

Agora uma coisa é certa, e aqui reside o busilil da questão: se a Câmara descê, totalmente, nestes critérios, e são estes que estão em vigor e não outros, então só lhe resta assumir uma posição de ruptura.

– **Pode especificar melhor?**

– Na verdade, não se concordando com os requisitos impostos, já que estes, peculiarmente, distorcem a veracidade dos factos, parece-me que a solução mais adequada pode passar, concretamente, por um corte com todo este processo, abandonando-se, de uma vez por todas, este “jogo” da Bandeira Azul. É evidente que, neste caso, há que explicar tudo isto muito bem às pessoas.

Esta indefinição ou esta ambiguidade, de que lhe falava há pouco, é que não pode persistir. Não é desejável que a Câmara permaneça com um pé fora e outro dentro, nesta incómoda situação do “quer e não quer”.

Ou se avança para a ruptura, em definitivo, ou se vai fundo nesta questão da Bandeira Azul, procurando-se então conquistar o maior número possível.

– **Mas essa ruptura até**

já aconteceu num passado recente...

– O que se passou foi algo diferente.

Há sensivelmente dois anos, a Câmara de Espinho, aliás, como todas as demais, recebeu uma circular da Associação Nacional dos Municípios Portugueses aconselhando os municípios candidáveis à Bandeira Azul a não o fazerem. Isto naturalmente inserido numa estratégia de protesto que se pretendia conjunta e o mais abrangente possível.

A verdade é que esta posição da ANMP não colheu grande adesão e a sua expressão acabou confinada a um reduzidíssimo número de municípios.

Recordo-me, por exemplo, que nessa altura, aqui em toda esta Região Norte, só mesmo Espinho e Esposende terão acatado essa decisão.

– **Houve, então, uma generalizada falta de solidariedade...**

– Muito sinceramente, não vejo a coisa dessa forma.

É evidente que esta proposta ou directiva da ANMP, chamemos-lhe assim, foi “ouro sobre azul” para este executivo municipal, que prontamente a ela anuiu, no pressuposto de que a partir daí estava legitimada e reconhecida a sua política de abandono da Bandeira Azul que vinha perfilhando há já algum tempo.

Ou seja, com tudo isto, a Câmara podia solenemente dizer: afinal nós fomos pioneiros e tínhamos razão quando deixamos de ter interesse na candidatura à Bandeira Azul.

Aproveito para referir que, então, tive oportunidade de alertar para os perigos desta situação, verdadeiramente “isolacionista” e irresponsável, tanto mais que os nossos vizinhos de Gaia e Ovar tinham não só apresentado a respectiva candidatura como haviam até conseguido um maior número de Bandeiras Azuis.

Isto passou-se em 2002 e

devo dizer-lhe que, um ano depois, em 2003, a Câmara lá acabou por emendar a mão e, timidamente, candidatou a Praia da Baía à Bandeira Azul.

Entretanto, e para este ano, repete-se praticamente a mesma dose, o que é, manifestamente, insuficiente.

– **Pensa, portanto, que era possível mais...**

– Penso que sim, que era possível e até desejável.

Ninguém, de bom senso, percebe que, sendo Espinho uma realidade turística indissociavelmente ligada ao mar e à praia, e isso mesmo foi recentemente afirmado por insuspeitas figuras numa das conferências temáticas do PDM, ninguém compreende, dizia eu, que Espinho, com a sua frente marítima de quatro ou cinco quilómetros, tenha, ou possa vir a ter, apenas uma Bandeira Azul.

Perante tão pobre cenário, é até provável que subsista no espírito das pessoas a seguinte dúvida ou interrogação: bem vistas as coisas, afinal Espinho é um concelho enfermo e gravemente amputado, do ponto de vista ambiental, pois só garante uma praia com os exigidos requisitos de qualidade.

Ao invés, Vila Nova de Gaia vai procurar fazer o pleno, candidatando todas as praias da sua linha de costa, e isto apesar de estar longe de ser um concelho com a tradição balnear de Espinho (sempre foi exclusivamente nosso o epíteto de Rainha da Costa Verde), ainda que seja lícito reconhecer-lhe, também, uma forte aptidão turística, naturalmente muito mais na vertente cultural e histórica, com a sua baixa ribeirinha, as caves do Vinho do Porto e toda aquela zona histórica, património mundial.

Este é, aqui tão próximo, um verdadeiro exemplo de política ambiental e turística e de aproveitamento e gestão de recursos.

– **Acredita nalguma solução para este problema?**

– Acredito que só com determinação e vontade lá chegaremos.

Falta, obviamente, a tal ambição de que inicialmente lhe falei.

Repare que em Espinho não se passa nada. É, de facto, uma terra encantadora, afável, aprazível... tudo boa rapaziada!

Por isso, digo, frequentemente, que se Portugal é um país de brandos costumes, então em Espinho exagera-se.

Veja-se, por exemplo, o caso das praias a sul do concelho, em Silvalde e Paramos, onde seguramente não era difícil fazer emergir novas potencialidades.

São questões muito simples, que passam até por práticas que se podem ir adquirindo como a limpeza atempada das praias e a criação de condições mínimas ao nível das infra-estruturas, que em muito poderiam contribuir para desenvolver essas mesmas possibilidades.

Bastava, para tanto, que houvesse vontade política e alguma pressão, designadamente por parte dos presidentes de Junta.

– **É uma crítica, implícita, aos presidentes de Junta?**

– Não! É apenas a constatação de um facto.

Na realidade, a tradicional bonomia dos nossos presidentes de Junta que, perdoem-me a expressão, até nem chateiam muito, pode por vezes tornar-se incompatível com um desempenho autárquico, que se deseja puro e genuíno, e que deve colocar sempre, e na primeira linha, a defesa intransigente dos interesses das populações, independentemente de poder susceptibilizar quem quer que seja.

A este propósito, e ainda que correndo o risco de evidenciar quão distantes estamos de outras realidades, não resisto a lembrar as palavras de um destacado político e dirigente soci-

alista, Dr. Carlos Candal, quando refere que “uma Assembleia Municipal em que há uma maioria excessiva de apoio ao executivo funciona pior do que uma Assembleia que tenha uma maioria de apenas um ou dois votos, pois, os presidentes de Junta, sendo apoiantes da maioria, às vezes votam contra”.

Agora, digo eu, em Espinho nada disto se passa.

– **Falta então, entre outras coisas, poder reivindicativo...**

– Naturalmente que é fundamental! Mas não só!

Falta alinhar uma estratégia e, a mais das vezes, falta também, sentido de oportunidade.

Não há uma política consistente, concertada e, consequentemente, não pode haver coerência na acção.

Note-se que a política autárquica em Espinho é feita de indecisões, de avanços e de recuos.

Disso mesmo é exemplo a Bandeira Azul, que foi a “menina dos olhos” e o “ai Jesus” do senhor Presidente da Câmara, nos seus primeiros anos de mandato, para, logo de seguida, cair em total desapego e desinteresse.

Outro exemplo, ainda neste domínio do ambiente, prende-se com a limpeza da feira semanal.

Passadas umas primeiras semanas, três ou quatro, não mais, foi logo possível verificar que o novo modelo implementado, transferindo parte da responsabilidade da limpeza para os feirantes, não resultou.

Quase cinco meses depois, é tempo de se encontrar, rapidamente, uma solução que permita ultrapassar esta vicissitude.

É deprimente, aos olhos de todos, aquele espectáculo semanal quando, pelas 20 horas, acabada uma feira de gente, de cor e movimento, se dá início a uma outra feira, a feira do lixo, esta sim, bem sombria, taciturna e insustentável.



O ministro das Cidades, Ordenamento do Território e Ambiente, Amílcar Theias, presidiu no sábado, à cerimónia do arranque dos trabalhos que dão início efectivo à despoluição da Barrinha de Esmoriz/Lagoa de Paramos. Entre muitos convidados destacava-se a presença do governador civil de Aveiro, José Manuel Leão, do presidente interino da Câmara de Ovar, Manuel Oliveira, e de Armando França, agora candidato pelo PS ao Parlamento Europeu, do vereador da Câmara Municipal de Espinho, António Canastro, o presidente da Junta de Freguesia de Paramos, Américo Castro, o presidente da SIMRIA, António Santos Silva, entre outros.



No arranque da estação elevatória de Esmoriz

Ministro do Ambiente dá início a obras para a despoluição da Lagoa de Paramos

Manuel Proença

O ministro das Cidades, Ordenamento do Território e Ambiente, fez questão de dizer que “espero que esta obra contribua para resolver, ou para ajudar a resolver os problemas, permanentes e que se arrastam há muitos anos na Barrinha de Esmoriz/Lagoa de Paramos. Há problemas de poluição, alguns deles ligados ao ordenamento inadequado (protecção do ambiente e ordenamento do território são duas faces da

mesma moeda), outros que resultam da dinâmica costeira que implicam o combate permanente e perpétuo que nos obrigam a não desfalecer (o mar trabalha 24 horas por dia e os homens, quando muito, seis a oito horas por dia, o que constitui um combate desigual e que exige muita energia e meios)”.

Segundo Amílcar Theias, “esta cerimónia é singela e creio que já houve aqui outras cerimónias com mais mediatismo, realizadas ao som de uma música de um filme

intitulado ‘Missão Impossível’. Esta não se trata de uma missão impossível. É possível e admito que haja grandes dificuldades que têm a ver com o tempo que levamos a fazer qualquer coisa em Portugal” – sublinhou.

O ministro recordou que “aprovei a candidatura da renovação da ETAR de Espinho ao Fundo de Coesão em Julho do ano passado. Só agora é que se deram início aos trabalhos que irão ajudar a despoluir a



CURSOS PARA ACTIVOS

Automação Industrial
Comando Pneumático/Hidráulico
Informática Industrial – CAD/CAM
Navegação na Internet/HTML

- Formação Gratuita
- Subsídio de Alimentação
- Horário Pós-Laboral

Informações/Inscrições

Centro de Formação Externato Oliveira Martins
Rua 19/21, n.º 769 a 783 • 4501-868 Espinho
Telef. 22 734 14 68 • Fax 22 731 85 13
E-mail: info@ex-oliveira-martins.rets.pt



Oferece-se COVEIRO

C/ BASTANTE EXPERIÊNCIA
ZONA DE ESPINHO OU ARREDORES

Telefs.: 227323910 (manhã) - 912757957

CLÍNICA DE MEDICINA DENTÁRIA

IMPLANTES * ORTODONTIA

Dr. Jorge Pacheco
Dr. Gustavo Pacheco

Aos sábados por marcação
Tlm.: 96 103 44 20

Acordos: PSP, ACASA, CGD, EDP, EUROESPUMA,
PHILIPS, SAMS, CRUZ VERMELHA

R. 8 n.º 381-1.º • 4500 ESPINHO • Telef. 22 734 27 18

ORAÇÃO AO DIVINO ESPÍRITO SANTO

Divino Espírito Santo, Vós que me esclareceis tudo, Iluminais todos os meus caminhos para que eu atinja a felicidade. Vós que me concedeis o sublime Dom de perdoar e esquecer as ofensas, até o mal que me tenham feito. Vós que estais comigo em todos os instantes eu quero, humildemente agradecer por tudo o que sou, por tudo o que tenho e confirmar uma vez mais a minha esperança de um dia merecer e poder juntar-me a Vós e todos os meus irmãos na perpétua Glória da Paz. Obrigado mais uma vez. (A pessoa deverá fazer esta oração por três dias seguidos, sem dizer o pedido e dentro de três dias terá alcançado a graça por mais difícil que seja). Publicar assim que receber a graça. (Publicada por ter recebido a graça). - C.P.



CÂMARA MUNICIPAL DE ESPINHO
DEPARTAMENTO DE ADMINISTRAÇÃO GERAL

Aviso

HASTA PÚBLICA PARA ATRIBUIÇÃO, A TÍTULO PRECÁRIO, DO ESPAÇO MUNICIPAL DESTINADO À EXPLORAÇÃO DA ACTIVIDADE DE BAR SITO NO EDIFÍCIO DA PISCINA SOLÁRIO ATLÁNTICO

Faz-se público, que no próximo dia 21 de Maio, pelas 11.00 horas, na Sala de Reuniões desta Câmara Municipal, realizar-se-á uma hasta pública para atribuição, a título precário, do espaço mencionado em título, de acordo com programa e condições que se encontram patentes no Gabinete de Atendimento desta Câmara Municipal.

Espinho e Paços do Município, 10 de Maio de 2004

O Vice-Presidente da Câmara,
a) Rolando Nunes de Sousa



Projecto de Despoluição da Barrinha de Esmoriz/Lagoa de Paramos

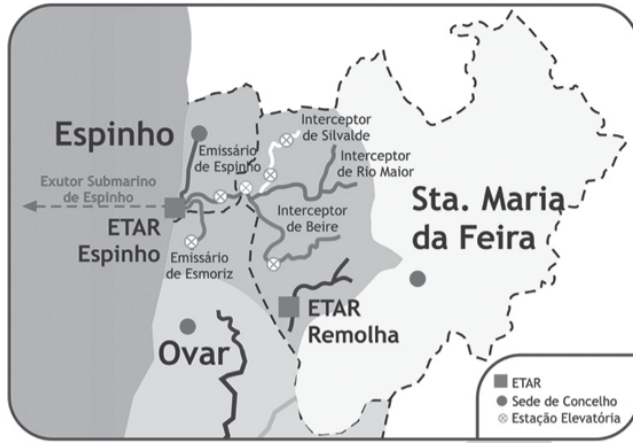

➔ Barrinha de Esmoriz/Lagoa de Paramos. Faço votos para que quebrems com este enguiço e se resolvam definitivamente os problemas de poluição. Os da dinâmica costeira são problemas que se prendem com uma luta contínua que tem de ser travada”.

Amílcar Theias concluiu a sua intervenção elogiando o trabalho do poder autárquico: “Os municípios são uma peça-chave em todo este processo. Nós não podemos dirigir tudo a partir de Lisboa. Ao poder local cabe uma forte responsabilidade. Gostaria de testemunhar a minha confiança nos autarcas deste país”.

O presidente interino da Câmara de Ovar, Manuel Oli-

veira, fez questão de dizer que se trata de “uma obra importantíssima”, quer para o seu concelho, “quer para a região. É uma obra essencial” que, no entender do presidente da Câmara de Ovar se deve, também, a um esforço de homens e do Governo anterior e recordou “o protocolo que foi celebrado há três anos a esta parte pelos municípios de Espinho, Feira e Ovar”.

“Esperemos que, desta vez, o rio possa desaguar”, terminou Manuel Oliveira.

Por sua vez, o presidente do Conselho de Administração da SIMRIA, António Santos Silva disse orgulhar-se de poder dizer que “vamos começar uma obra importante em termos ambientais”.

Santos Silva disse que a

estação elevatória que irá ser construída em Esmoriz “irá receber as águas a Norte do concelho de Ovar” servindo cerca de “20 mil habitantes” e anunciou que deverá estar concluída “dentro de seis meses”.

O presidente da SIMRIA sublinhou que “queremos chegar ao fim desta obra em tempo e em custos” e enalteceu o papel que “todas as entidades e juntas de freguesia tiveram, em ligação com o engenheiro, Álvaro Santos, responsável pela obra”.

Cinco estações elevatórias e 24 quilómetros de colectores

Esta obra constitui a primeira etapa de um importante

projecto de intervenção que inclui a Remodelação e Ampliação da ETAR de Espinho, bem como a construção de mais 24 quilómetros de colectores e cinco estações elevatórias, ascendendo a um investimento total de 23 milhões de euros e que já foi anunciado, oportunamente, pelos deputados do PSD numa conferência de imprensa no Governo Civil de Aveiro.

A SIMRIA, empresa do Grupo Águas de Portugal responsável por este projecto de valorização ambiental, vai construir um conjunto de infra-estruturas que permitirão a ligação dos subsistemas de Espinho (Espinho), Ovar (Esmoriz e Cortegaça) e de Santa Maria da Feira (bacia que drena para a Barrinha de Esmoriz) à ETAR de Espinho, “viabilizando a re-

dução dos efeitos negativos no ambiente e saúde pública e o aumento do nível de atendimento das populações servidas com drenagem e tratamento de águas residuais”.

Com esta intervenção “pretende-se corrigir a actual situação nesta bacia drenante (bacia hidrográfica das ribeiras da Costa e Barrinha de Esmoriz entre os rios Douro e Vouga) que apresenta deficiências e graves problemas de poluição, por forma a permitir a requalificação ambiental deste ecossistema, integrado na rede Natura 2000 e classificado como zona sensível”.

A empreitada que representa o arranque da resolução da poluição nesta área natural de relevo regional e nacional, inclui a construção de uma es-

tação elevatória e cerca de quatro quilómetros de condutas. Estas infra-estruturas destinam-se a transportar as águas residuais domésticas e industriais com origem na parte Norte do concelho de Ovar até à ETAR de Espinho, onde serão tratadas, sendo posteriormente devolvidos ao mar através do Exutor Submarino de Paramos.

Esta empreitada de execução do Sistema Elevatório de Esmoriz/Cortegaça e troço final do Interceptor de Rio Maior pertence ao Sub-sistema da Barrinha de Esmoriz/Lagoa de Paramos e foi adjudicada pela SIMRIA no dia 3 à empresa Camilo de Sousa Mota & Filhos, SA, pelo valor total de 1,7 milhões de euros e com um prazo de execução de seis meses.

Aluga-se

ESCRITÓRIO/CONSULTÓRIO

90 M2; 2 WC; 2 DIV. + SALÃO C/ MOB.

Tlm. 96 610 95 63 - 22 734 45 35

DEFESA DE ESPINHO

vende-se na
Papelaria Avenida
(Av.ª 8)

ASSOCIAÇÃO HUMANITÁRIA BOMBEIROS V. ESPINHO



CAMPANHA 2004 SÓCIOS

Ajuda-nos a atingir os 2004 sócios

Ajuda quem te ajuda Inscreve-te

Rua 16, Largo dos Combatentes da Grande Guerra (Junto à Igreja Matriz de Espinho) Apartado 165, 4501-909 Espinho Telefone Geral: 22 734 33 68 • Fax: 22 731 24 86

Em 1997, o Programa Gestores de Seguros, nasceu como aposta estratégica da Tranquilidade. É um Programa de Consultoria Financeira Global através de uma parceria privilegiada com a Tranquilidade e o Grupo Espírito Santo.



TRANQUILIDADE

CRIE A SUA EMPRESA

Gestores de Seguros

(m/f)

• Espinho

O que lhe oferece este projecto:

- Possibilidade de abertura de Franchising
- Possibilidade de desenvolver com autonomia um negócio próprio, num sector muito aliciente;
- Formação inicial e contínua de elevado valor profissional;
- Apoios e incentivos financeiros;
- Sistema de comissões acima da média do mercado;
- Apoio Comercial e Logístico.

Para gerir o seu próprio negócio terá de ter:

- Habilitações ao nível do 12º ano de escolaridade;
- Disponibilidade total para exercer a actividade em pleno;
- Idade até aos 38 anos (preferencial);
- Experiência anterior na área comercial (preferencial);
- Boa inserção no meio onde pretende desenvolver a sua actividade;
- Orientação para resultados e clientes;
- Boa capacidade de comunicação e negociação.

Se pensa reunir as condições exigidas, **Transforme o seu Projecto em Realidade**, envie-nos o seu Curriculum Vitae, no prazo de 20 dias, para Tranquilidade D.E.R.P - A/c Isac Benta, Rua D. Manuel II, 290, 4º andar, 4050-344 Porto

A banda espinhense Elfland actuou, no fim-de-semana, na Real Feytoria (Porto), rasgando horizontes mais vastos e aliciantes. Susana Ribeiro (vocalista, guitarrista e autora dos temas) arquitectou o sonho, concretizado igualmente por Celso Miguel (guitarrista residente em Gondomar), Ricardo Martins (baixista) e Gonçalo Abílio (baterista que rumou do Algarve até Espinho).

Para o presente e o futuro

Elfland – banda espinhense com estilo



Elfland é um projecto musical português que, através das suas letras (em Inglês) e da sua música, chama a atenção para as contradições tão frequentemente criadas pelos seres humanos, que lhes causam sofrimento, por não espelham a sua verdadeira

natureza. "À falta de amor-próprio adiciona-se falta de amor pelos outros e pelo mundo!"

Mas Elfland é (muito) mais... "É um projecto com um estilo muito próprio, reflectindo a influência de diversos géneros musicais, e, por isso mesmo, impossibi-

litando uma rotulagem a um só estilo musical."

E foi assim que o sonho se concretizou de Susana Ribeiro se concretizou... Após o esboço do projecto e a gravação de alguns temas no seu estúdio doméstico em Guetim, Susana Ribeiro convidou alguns músicos para darem forma ao pro-

jecto... Elfland!

A banda é formada por quatro elementos de origens distintas, mas unidos pela música: a vocalista e guitarrista Susana Ribeiro (autora das músicas e das letras); o guitarrista Celso Miguel; o baixista Ricardo Martins e o baterista Gonçalo Abílio.

Susana Ribeiro compõe regularmente desde os 17 anos e já integrou diversos projectos musicais. Actualmente, dedica-se ao projecto Elfland e ao ensino de música.

Os interessados podem consultar o site www.elflandmusic.com e o e-mail elfland@elflandmusic.com.

Entretanto, já estão agendados os próximos concertos: 14 de Maio (22h15) – Pinguim Café (perto do Palácio da Bolsa – Porto) e no dia seguinte (00h30 – sábado para domingo) – Azenha D. Zameiro (Vilarrinho – Vila do Conde).

Lúcio Alberto



Parabéns 14/05/2004

Kevin Dias dos Santos

Teus pais e avós, desejam-te muitos parabéns pelo teu 2.º aniversário.

Muitos beijinhos
Avós Neiva e pais

CLINICA MÉDICO
LEOPOLDINA SANTOS TAVARES, LDA



Acordos : ACASA - CGD - MULTICARE

Rua 23, n.º 773 - 1.º Esq. -- 4500-277 ESPINHO
Telef: 22 732 41 21

Vende-se T1 - T2 - Espinho

A preços fantásticos

Rua 23 (ao Tribunal) e Rua 20 (Jto. Tourada)

Prontos habitar com elevador e garagem

Móv. coz. c/ electrodomésticos, banhos c/ móvel

Marque sua visita - Tlm. 96 417 7996 - 96 424 7676



Salvé 18/05/2004

Esperança R. Marques

Parabéns e felicidades são os votos sinceros e com saudades do teu filho e nora, Paulo e Paula (ausentes nos estrangeiro).

Mil beijos

Salvé 17/05/2004

Bruno Filipe

Pedro Miguel



Se a vossa felicidade depender do nosso amor, sereis sempre felizes.

Muitos parabéns da madrinha que muito vos ama.

**A Fnac
GaiaShopping
Oferece**

Uma viagem a Paris para duas pessoas, com estadia e um passe para visitar os principais museus.

Até 31 de Maio, por cada 15 EUR de compras recebe um cupão para o sorteio a realizar dia 4 de Junho às 18h.

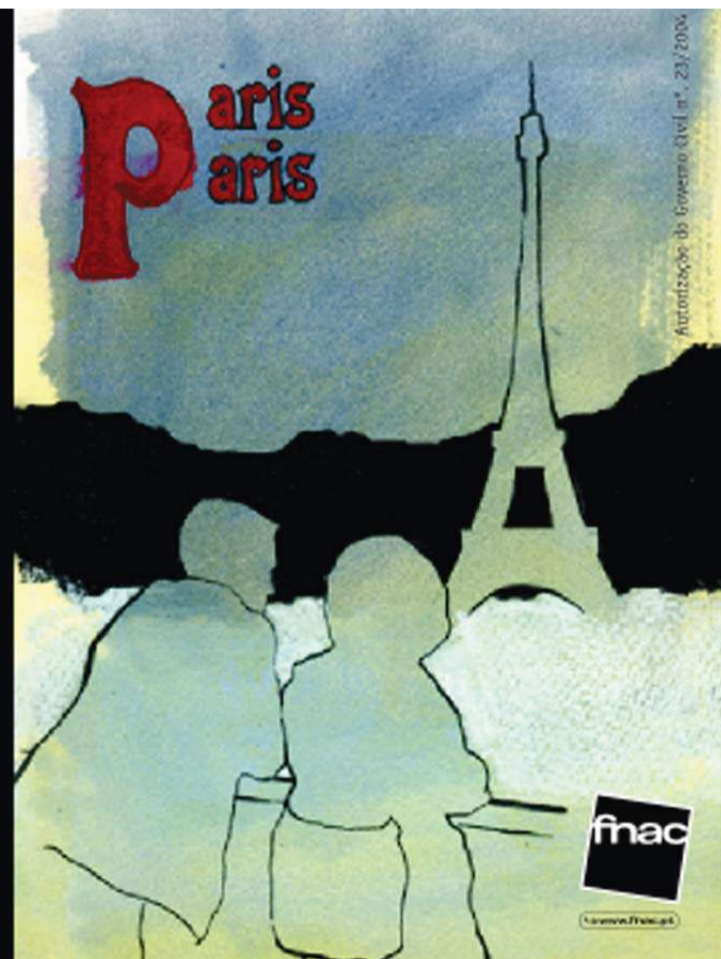

CASINO ESPINHO

de *Paulo*
Carvalho

COM
IVAN LINS

22 MAIO



Informações e reservas: 22 733 55 00 • www.solveverde.pt

O Centro Social de Paramos entregou, na passada sexta-feira, os diplomas às doze formandas que concluíram o curso de formação profissional de auxiliares de geriatria. Este curso co-financiado pela Comunidade Europeia e pelo Estado Português no âmbito do Programa Operacional Região Norte, teve como principal objectivo dotar as participantes de conhecimentos que lhes permitissem desempenhar com eficiência a função de ajudante de centro de dia, lar ou apoio domiciliário, permitindo desta forma alargar as suas competências a outras áreas, facilitando a sua reintegração no mercado de trabalho.

No Centro Social de Paramos

Entrega de diplomas de formação

Neste curso participaram doze mulheres desempregadas, das quais dez eram desempregadas de longa duração, com habilitações ao nível do 6º ano de escolaridade e idades compreendidas, na sua maioria, entre os 30 e os 49 anos.

Foram muitas e variadas as áreas de aprendizagem exploradas ao longo dos 9 meses de duração deste curso e que contribuíram para um crescimento das formandas quer a nível pessoal quer profissional, das quais podemos destacar no que diz respeito à formação geral o módulo de comunicação e relações interpessoais, ética em instituições particulares de solidariedade social, introdução à informática, entre outros. Na formação específica os módulos de geriatria e primeiros socorros, foram os mais apreciados, uma vez que foram aqueles que fizeram com que estas novas profissionais da área da terceira idade adquirissem os conhecimentos mais importantes, do seu ponto de vista, para um bom desempenho da sua profissão, não podendo deixar

de referir o contributo de módulos como nutrição e dietética ou higienização de espaços. A formação prática em contexto de trabalho, que se desenvolveu ao longo de 240 horas, nas valências de apoio à terceira do Centro Social de Paramos, foi dos momentos de formação mais apreciados, pois foi durante este período que as formandas puderam tomar conhecimento da realidade dos problemas dos nossos idosos podendo com os conhecimentos adquiridos até então, também contribuir para o seu bem estar. E que bem que se saíram.

No final do curso, ficou acima de tudo provado o gosto destas formandas pelo trabalho com idosos e a esperança de que este curso lhes permita uma reentrada no mercado de trabalho, numa área completamente nova para todas elas, o que de facto aconteceu de imediato a 4 formandas que conseguiram colocação em instituições de apoio à terceira idade, ficando as restantes a aguardar essa mesma oportunidade.



Novos cursos de reciclagem já arrancaram

O Centro Social de Paramos está a promover desde o início de Maio, dois cursos destinados a activos que desempenham funções de ajudantes de acção educativa ou auxiliares de geriatria em instituições de apoio à infância ou à terceira idade.

Estes cursos são co-financiados pela Comunidade Euro-

peia e pelo Estado Português no âmbito do POEFDS e têm como principal objectivo a reciclagem, actualização ou aperfeiçoamento dos conhecimentos destas profissionais e irão desenvolver-se nas instalações desta instituição, em horário pós-laboral.

São cada vez mais os profissionais destas áreas que demonstram a necessidade de aliarem à sua experiência, conhecimentos que até há bem pouco tempo estavam reserva-

dos apenas aos técnicos. Assim, o Centro Social de Paramos pretende com o desenvolvimento deste tipo de cursos, ir ao encontro das necessidades evidenciadas por estas profissionais, contribuindo desta forma para uma maior auto-estima e acima de tudo para um melhor desempenho das suas funções.

Deste modo, do programa destes cursos constam módulos de formação geral e como tal comuns aos dois cursos como

sejam a qualidade no atendimento, a prevenção e segurança no trabalho, comunicação e relações interpessoais abordados de forma distinta, conforme tenham como destinatários profissionais da infância ou da terceira idade e módulos de formação específica.

Do programa do curso de reciclagem de ajudantes de acção educativa constam módulos como noções de saúde infantil e primeiros socorros, relação pedagógica e as técnicas comportamentais facilitadoras do ensino-aprendizagem, fundamentos e princípios psicológicos da educação, actividades lúdico-pedagógicas na infância, entre outros que se irão desenvolver ao longo de 144 horas.

O curso de reciclagem de auxiliares de geriatria terá uma duração de 120 horas e do programa constam, para além dos módulos de formação geral, módulos de formação específica, nomeadamente noções de geriatria e gerontologia, primeiros socorros, animação e ocupação de grupos, entre outros.

Cada grupo de formação é constituído por doze elementos que desenvolvem a sua actividade em diversas instituições nomeadamente no MASSPO, no Centro Social S. Pedro de Maceda, na Casa Nossa Senhora do Sameiro, CATLE, Centro Infantil de Santa Maria da Feira, agrupamento de escolas de Lourosa, escola Anta 1, Centro Social Padre José Coelho, Escola Domingos Capela, Fundação Sá Couto, Santa Casa Misericórdia de Espinho e Centro Social e Paroquial das Caldas de S. Jorge.

O Centro Social de Paramos espera que no final todas as formandas tenham dado por bem empregue o tempo de dedicaram à sua formação.

Compramos todos os artigos em:

OURO * PRATA * JÓIAS
CAUTELAS DE PENHOR

Pagamos melhor e a dinheiro

2.º E ÚLTIMO ANDAR (SIGILOSO)

Rua 23, n.º 174 - Edifício S. Pedro - Sala Y - ESPINHO • Tlm.: 96 587 98 72

T2 - T3

Rua 19 - Jto. IC 24
Espinho

C/ áreas de 140 m2, p/ habitar com espaços verdes, excelentes acabam., mov. coz. c/ electrod., gar., elev.

T1 67.330 Euros - T2 desde 82.300 Euros - T3 desde 94.770 Euros
Vende directamente: 96 417 7996 - 96 424 7676

T1 - T2 - T3

Espinho - Anta
Jto. IC 24

Edifício em início de construção, em local sossegado c/ espaços verdes. Aproveite as n/ condições especiais de lançamento

MÉDICOS
DENTISTAS

JORGE FERREIRA
BRUNO MORRIS

SAMS QUADROS
SAMS * CGD
SIM * MÉDIS

Edifício S. Pedro
Sala W

Rua 23, n.º 174
Telef. 22 734 86 93

Dr. Vítor Hugo

MÉDICO DENTISTA

C.T.T. - SAMS - S. QUADROS - C.G.D. - ACASA - P.S.P. - MÉDIS

Rua 19, n.º 342 - 1.º - Sala 4 — Telef. 22 731 27 70
ESPINHO

RESTAURANTE SEARA

BAPTIZADOS * CASAMENTOS * FESTAS DE ANIVERSÁRIO
AOS DOMINGOS - COZINHA PORTUGUESA:

Cozido * Tripas à Moda do Porto * Cabrito * Vitela
Lombo Assado no Forno * Arroz de Cabidela Caseiro

ESPECIALIDADE DA CASA: Javali * Veado * Picanha * Outras

Rua de Cassufas, 201 (ao lado do IC24 - Saída de Guetim) • Telef. 227321300

VENDE-SE EM ESPINHO

T4 DÚPLEX - COM VISTAS P/ MAR

Com: 4 quartos + 2 salas e grande hall, maravilhosas cozinha e saleta/copa, despensa, 3 banhos (2 suites), 2 lareiras + 1 salamandra; 2 compridas varandas cobertas + 1 grande terraço; 1 garagem independente e local exterior p/ vários carros. Foi USADO pelo dono. Óptimos acabamentos interiores. Está como novo.

Vende e trata o dono - Tlm. 96 665 17 93

Manuel António Gomes da Silva 'Sancebas' nasceu em 29 de Março de 1931, em casa do avô no Rio Largo. Sempre viveu em Espinho e quando tinha de sair por muitos dias "ficava logo triste". Fez a escola primária, depois foi trabalhar para casa de um tio e só quando abriram os cursos nocturnos na Escola Industrial é que voltou a estudar, fazendo o quarto ano do Curso Geral de Comércio. Entretanto, aprendeu música em casa do maestro Fausto Neves, começou a tocar o acordeão e fez parte de vários conjuntos, dedicando grande parte do seu tempo à música. No tempo que sobrava teve uma fábrica de sacos de papel, negociou em sucatas e foi vendedor durante 34 anos, percorrendo o país todo. Desde muito jovem começou a ser solicitado para colaborar com diversas instituições do concelho, comissões de festas, angariação de fundos, em virtude do seu dom para animador e gosto pela música, até porque, sempre que era por uma causa, Manuel Sancebas actuava gratuitamente. A nível político, foi vereador da Câmara "dois meses por ano", em substituição de Manuel Fonseca e Azevedo Brandão, eleitos pelo CDS, durante o mandato de Lito Gomes de Almeida. Fez também parte de algumas listas para a Assembleia de Freguesia de Espinho, mas nunca foi eleito. Actualmente, está reformado, embora ainda mantenha "a amizade de alguns clientes". A nível associativo faz parte da Direcção da Académica de Espinho, da Banda de Música de Espinho, do Rio Largo Clube de Espinho, dos Mochos e da Casa do Benfica.

Músico, vendedor e espinhense de alma e coração

"Enterrar a linha é fundamental"

Sandra Soares

– Como apresentaria o concelho a um amigo?

– Dizendo que é o maior concelho do mundo, o concelho mais lindo de Portugal. Não sou frequentador, mas gosto do ambiente que a praia oferece a Espinho, gosto muito da feira que apesar de algumas arrelias que causa no trânsito é um cartaz importante para Espinho. Mas Espinho também tem coisitas fracas, reconheço que o comboio foi a mola de arranque de Espinho, o comboio e o mar, mas hoje é um cancro, por isso, para mim enterrar a linha é fundamental para que Espinho se torne mais lindo e mais importante no país.

– Quais os locais que frequenta no concelho?

– Frequento todos os locais e estou bem em todo o lado

– De que sente falta em Espinho?

– Francamente, para a minha maneira de estar na vida não sinto falta de nada. Reconheço que poderíamos ter mais coisas. Lamento muito, por exemplo que não se aproveite convenientemente a riqueza que temos em Paramos. Às vezes vou às Caldas de S. Jorge e eles aproveitam tão bem um riachozito do tamanho do Rio Largo que por vezes me interrogou sobre o que se poderia fazer com a riqueza da Lagoa, tirando partido daquele marmarracho tão degradado onde estava a antiga estalagem e do aeródromo que podia atrair pessoas de influência, pois apesar de todas as feridas que apresenta, Espinho ainda é muito conhecido pelo seu aeródromo.

Dez confidências



– De que forma contribui para o dinamismo da cidade?

– Eu contribuo para o dinamismo da cidade de todas as formas que estiverem ao meu alcance. Toda a vida trabalhei em favor desta ou daquela colectividade e, dentro das minhas possibilidades, sendo necessário, cá estou.

– Que figura de Espinho destaca pela positiva? Porquê?

– São tantas pessoas que não quero destacar nenhuma em especial. Espinho, felizmente, tem pessoas que muito têm feito pelo concelho. Há muito e bons espinhenses que em alguns casos nem sequer são de Espinho, mas que passaram por aqui e deram um importante contributo.

– Que figura de Espinho destaca pela negativa? Porquê?

– Também não destaco ninguém pela negativa, pois cada um dá o que pode, cada qual diz o que lhe apetece, são temperamentos...

– Académica ou Sporting de Espinho?

– Os dois de alma e coração. Iguazinho. É lógico que se houver uma partida de voleibol e o resultado interessar à Académica para não descer ou para subir sou pela Académica, mas se o resultado favorecer o Espinho, sou

pelo Espinho, desde que não prejudique a Académica. Sou sócio dos dois, embora toda a minha desportiva tenha sido passada na Académica. Não era grande atleta, mas era um tapa-furos e joguei voleibol, hóquei em campo, que era a minha modalidade preferida e hóquei patins em condições muito especiais, pois comecei a jogar com a idade em que muito saem e como Vladimiro Brandão dizia: "la agarrado ao stick e ele levava-me pela mão!"

– Revele um momento marcante, pela positiva, da sua vida pessoal e profissional.

– Quando no ano passado o Probus me prestou a homenagem, foi uma passagem da minha vida muito positiva.

– Revele um momento marcante, pela negativa, da sua vida pessoal e profissional.

– Pela negativa, sempre que parte para a eternidade alguém que me toca na pele, seja familiar ou um bom amigo.

– O que espera do futuro?

– Já não posso esperar muito. Para Espinho, espero que a linha seja enterrada para ver se isto vai ficar realmente como aquilo que eu penso.

Viva o Euro 2004 com a máxima segurança. Pergunte-nos como!

Outras Marcas Representadas:

Plotters de Corte Relógios de Ponto Calculadoras Registadoras

Sistemas de Observação

Stand Alone DVR
Gravação de vídeo digital
Tempo real, 4 vídeo in

Placa Captura
Gravação de vídeo digital
PCI, 25 fps/canal, 4 vídeo in

Cameras CCD
A cores e a P&B

Cameras CMOS
A cores, e a P&B
com e sem fios

Divirta-se com o jogo do Euro 2004

Para:
Playstation 2
Xbox
PC
A partir de 49,90 €

POS Computadores Software

ESCRIPVOA
primavera

Rua 7 N° 531 4500 Espinho - Tel: 22 7345666/64/753/673
Fax: 22 7346989 - geral@atlanticonorte.com.pt

Distribuição e Assistência em todo o país

www.atlanticonorte.com.pt

Escola enfrenta novo desafio

Sandra Soares

Laranjeira com dois novos cursos

No âmbito da reforma do ensino

secundário ao nível das ofertas

de formação, a Escola Secundária

Dr. Manuel Laranjeira foi contemplada

com dois novos cursos na área

das artes: design de equipamentos

e multimédia, um desafio que a escola

assume com entusiasmo.

A par de divulgar os trabalhos dos alunos e promover a escola junto da comunidade, levar as pessoas e instituições do exterior para dentro da escola, de forma a estabelecer parcerias de trabalho é um dos objectivos da Semana da Artes, iniciativa que já vai na sua terceira edição.

Esta semana é também promovida no sentido de proporcionar aos alunos experiências diferentes das que têm durante o ano: podem expor os seus trabalhos, têm a oportunidade de trabalhar fora da escola, contactando com profissionais de diferentes áreas, participam em sessões de cinema, 'workshops' de fotografia, entre outras actividades.

A exposição realizada no âmbito desta semana também tem sido um pretexto para as pessoas irem até à escola, pelo que, no sentido de divulgar os dois novos cursos tecnológicos, ambos na área das artes, será mantida por mais alguns dias.

Com estes cursos, os jo-

vens podem seguir os estudos ao nível superior e esta é a vantagem em relação aos cursos profissionais, mas também são cursos mais práticos do que o de prosseguimento de estudos.

Segundo Manuel Novais, coordenador da área de artes, "são cursos exigentes, pois o objectivo é preparar os alunos para que em três anos estejam aptos a integrar o mercado de trabalho".

No fim dos três anos os alunos de design de equipamentos poderão trabalhar em gabinetes de design ou em empresas com necessidade desse tipo de serviços, enquanto que os alunos de multimédia terão competências para criar auto-emprego, podem trabalhar em gabinetes de produção multimédia, em televisão, gabinetes de arquitectura, pois, como refere Manuel Novais, "esta é uma área muito ampla, em franco progresso e com enorme futuro".

O responsável reconhece que "o aparecimento de dois novos cursos tecnológicos é um grande desafio que foi colocado à escola, mas apesar de exigir um forte traba-

lho de divulgação dos cursos e de informação dos potenciais alunos desses cursos, uma vez que já estamos em Maio, vamos abraçá-lo com entusiasmo pois é um projecto muito importante para a escola e para a região".

Embora tenha o número de professores efectivos necessários para leccionar estes cursos, o responsável explica que "como é normal, a equipa será reforçada com outros professores que venham para a escola por concurso e também serão contratados técnicos que têm conhecimentos bastante específicos, não havendo professores com essa formação".

Em termos de recursos físicos, "é evidente que temos de trabalhar, mas temos o material necessário para arrancar já este ano, apesar de haver necessidade de algumas reformulações que levaremos a cabo com enorme gosto pois estamos a fazer algo para o qual nos sentimos muito motivados", sublinha.

Quanto às expectativas de adesão a estes novos cursos, Manuel Novais explica que "no curso de prosseguimento de estudos, que a escola vai man-

ter, há sempre vários alunos, pois quem quiser ir para, por exemplo, arquitectura é por este caminho que segue. Mas, estes cursos poderão ser uma resposta para quem quiser pensar a médio prazo, adquirindo conhecimento para trabalhar numa área de que gosta, mesmo que pretendam seguir para o ensino superior".

O responsável lembra que "as áreas das artes e do entretenimento são áreas com futuro, pois os técnicos nestas áreas serão cada vez mais necessários".

No entanto, "estes cursos só fazem sentido se nos soubermos relacionar com a comunidade, com as empresas e pessoas que dinamizam a cidade e contamos com o seu apoio no desenvolvimento deste desafio que não é só da escola, mas da comunidade".

E justifica: "As escolas têm de ser cada vez mais parte integrante da dinamização do local onde estão instaladas e a existência destes cursos poderá vir a ser uma mais valia para a cidade pois pretendemos que muitos dos trabalhos desenvolvidos se relacionem com a própria cidade".



Filipe Couto vencedor

Logótipo da Associação de Pais premiado

Com o objectivo de encontrar um logótipo, a Associação de Pais e Encarregados de Educação da Escola Secundária Dr. Manuel Laranjeira lançou o desafio aos alunos de artes da sua escola, que surpreenderam pelo entusiasmo e adesão, dificultando o trabalho do júri.

Mas a decisão acabou por ser tomada e o logótipo

da associação será um dos trabalhos apresentados por Filipe Gonçalves Couto, considerado o grande vencedor, embora todos tenham tido direito a um diploma de participação.

Foi para entregar o prémio ao vencedor e agradecer a participação de todos que os representantes da associação de pais e alguns dos elementos do júri reuniram com os alunos na biblioteca da escola, durante a tarde da passada sexta-feira.

Manuel Novais, coordenador da área de artes na escola e professor de alguns dos participantes mostrou-se surpreendido com a adesão os alunos, lembrando que "eles ainda não têm as competências desenvolvidas para efectuar um trabalho que é complexo, mas devem estar orgulhosos pois aceitaram o desafio e saíram-se bem".

O arquitecto Alexandre Sousa, ex-aluno da Escola Secundária Dr. Manuel Laranjeira, foi um dos membros do júri e garante que "a tarefa de seleccionar o melhor trabalho não foi fácil, pois deparamos com algumas ideias fabulosas".

Sandra Soares



seleccionamos
e torramos
na nossa fábrica
as melhores qualidades
aos melhores preços

CAFÉS

Casa Alves Ribeiro Rua 19, 294 - ESPINHO

Clínica Médico-Dentária
Rosa Neves, Lda.

Rua 29, n.º 696 (entre as ruas 26 e 24)

Marcações pelos telef.: 22 734 01 16 e 91 496 13 67

Faz-se serviço de Cabeleireiro,
Manicure e Pedicure ao domicílio

TERÇAS - QUARTAS - QUINTAS
DAS 9 ÀS 19 HORAS

Zona de Espinho e arredores

Informe-se através do telef. 22 731 28 51

É do conhecimento geral que o desporto e uma boa alimentação são essenciais para a saúde e desenvolvimento de uma criança, mas o que as pessoas que, na passada sexta-feira, foram até à Junta de Freguesia de Espinho ficaram a saber – e da boca de especialistas – foi a melhor forma de o fazerem.



Pais da Escola Sá Couto promovem iniciativa

Praticar desporto para ser saudável

Sandra Soares

A Associação de Pais e Encarregados de Educação da Escola EB 2.3 Sá Couto organizou na passada sexta-feira um encontro de sensibilização sobre: nutrição, saúde e desporto, motivos para um bom desenvolvimento físico e in-

telectual, das crianças e jovens.

Esta iniciativa dirigida aos pais, mas onde jovens alunos também marcaram presença, contou com a participação da nutricionista, Barbara Camarinha, do Enfermeiro Director do Hospital de Espinho, Belmiro Rocha e da Professora Josefina, do Projecto de

Prevenção e Educação para a Saúde (PPES) da Sá Couto.

Mas contou também com o conhecimento transmitido na primeira pessoa de diversos notáveis atletas e ex-atletas do desporto nacional: João Brenha (jogador internacional de voleibol), Vítor Hugo (ex-seleccionador e campeão mundial de hóquei em patins), António Leitão (medalha de bronze nos Jogos Olímpicos de Los Angeles) e Carlos Resende (andebolista da selecção nacional e do Futebol Clube do Porto).

A presidir a estes painéis esteve o vereador da educação da Câmara Municipal de Espinho, António Canastro e a moderação do debate ficou a cargo de Filipe Milheiro, um dos elementos da associação de pais promotora da iniciativa.

No decorrer dos trabalhos, Barbara Camarinha sublinhou a importância de um bom pe-

queno-almoço, a tomar todos os dias sem excepção, a necessidade de ingerir refeições variadas, tendo em atenção a nova Roda dos Alimentos, e o papel importantíssimo da ingestão de água.

A especialista lembrou ainda o papel essencial que a sopa sempre teve nas mesas portuguesas, sugerindo que esta é uma tradição a recuperar.

Belmiro Rocha alertou, entre muitos outros aspectos, para os cuidados a ter com a higiene das mãos, um gesto simples mas ao qual nem sempre se atribui a devida importância que deve ser realizado sempre antes e depois das refeições, assim como nas idas ao quarto de banho. É também essencial a lavagem dos dentes duas ou três vezes por dia, pelo menos, assim como o uso de fio dentário.

Os pais também devem

incutir hábitos e estilos de vida saudáveis nos seus filhos, nomeadamente, no que refere ao número de horas de descanso adequadas – no mínimo oito a nove horas de sono – e ao cuidado que se deve ter face à utilização dos computadores, nomeadamente pelo risco de posições viciosas, cansaço ocular, dependências, etc.

Na apresentação do Projecto de Educação para a Saúde destaque para o envolvimento activo dos alunos no mesmo, com a realização de inúmeras actividades relacionadas com esta temática.

Nas suas intervenções, os atletas foram unânimes em destacar a importância do desporto para a Saúde e desenvolvimento das crianças, embora ressaltando que para se praticar desporto é necessário observar algumas regras de segurança, nomeadamente com uso de protec-

tores bucais, evitando consequências sobre os dentes, por traumatismos faciais.

Os desportistas lembram ainda o problema de muitas crianças terem, nos nossos dias os seus tempos livres totalmente ocupados com o computador, quando é essencial que o desporto seja parte integrante das suas vidas.

Foi também deixado o alerta para que os pais tenham em atenção o que dão de comer aos seus filhos, dado que hoje em dia os alimentos com muitos açúcares, sal e gorduras, nomeadamente guloseimas e o fast food, fazem as delícias da criançada.

Apesar da sala não estar cheia, a organização deste evento considerou que o mesmo foi um sucesso, entendendo por isso haver espaço para a realização de outras iniciativas do género.





CORREIO DO LEITOR

Semáforos no cruzamento da Ponte de Anta

Há dois meses entreguei em mão, na recepção da Câmara Municipal de Espinho, uma carta/exposição, chamando a atenção para a falta de sinalização adequada no cruzamento da Rua 62 com as Ruas Ponte de Anta, Rua Nova da Praia e Rua da Idanha, em Ponte de Anta.

De facto, é lamentável que, passados dois meses, com o aproximar do Verão e, se quisermos, do Europeu de Futebol, não se vislumbre ainda no local quaisquer indícios que apontem para que alguma coisa vai ser feita em breve no que respeita a sinalização, de forma a acabar de vez com inferno para quem tem de por ali passar.

Mas a minha admiração é ainda maior ao lembrar-me que os Serviços responsáveis pela sinalização, a quem foi dirigida a minha carta, não tenham tido a "lembrança" de acusar a recepção da minha carta e porque não agradecer-me a lembrança ou o reparo que fiz! Se, como é dos livros, que toda a carta tem resposta, não sei porque razão a minha carta não a mereceu, a não ser que tenha ido parar ao caixote do lixo...

Por aqui se pode ver o interesse e a vontade que a Câmara de Espinho tem para resolver situações ou problemas para os quais nem sequer seriam necessário lembrar. Para mim parece-me de muito maior interesse e utilidade a colocação de sinalização adequada no cruzamento a que acima me refiro, do que, por exemplo, aquele que foi colocada na Rua Nova da Quinta (?) - traseiras do Bairro Solverde - em Anta e de que algumas obras estão a ser levadas a efeito na cidade.

Mas, se é comum dizer-se, que cada um tem aquilo que merece... os espinhenses por certo não merecerão melhor e por isso não têm razão de se queixar!

Serafim Cardal
(Argoncilhe - Feira)

Num almoço

Ex-polícias confraternizam

Meia centena de ex-agentes da Polícia de Segurança Pública que prestaram serviço em Espinho estiveram reunidos no sábado, pela terceiro ano, num almoço de confraternização, no Hotel Praiagolfe.

Foi uma oportunidade para se encontrarem 'velhos' amigos, para se falar da terra e dos problemas que a apoquentam; para se falar da mudança do aspecto da

malha urbana; e de muitas outras coisas...

Os ex-polícias e os seus familiares concentraram-se, a meio da manhã, na parte Norte da esplanada Maia/Brenha para, antes de almoço, aproveitarem o bom tempo para darem um passeio pela beira-mar.

Manuel Proença

Excesso de álcool e falta de carta de condução

Romenos suspeitos de furtos em veículos

A Polícia de Segurança Pública de Espinho na período compreendido entre segunda e sexta-feira deteve quatro homens - dois por conduzirem sob o efeito do álcool e outros dois por não estarem habilitados para a prática da condução.

O primeiro homem, de 26 anos, empregado fabril, foi detido por condução de veículo automóvel com taxa de alcoolemia de 1,70 gramas por litro; outro, de 28 anos, papelheiro, por condução de motociclo com taxa de alcoolemia de 1,49 g/l. Por condução de ciclomotores sem a respectiva carta de condução, a PSP de Espinho deteve um homem, de 36 anos, empregado construção civil e um jovem de 17 anos, mecânico.

A Polícia identificou, ainda três homens, de 17, 19 e 22 anos, sem profissão, de nacionalidade romena, por suspeita de prática de vários furtos interior de veículos. Os agentes da PSP identificaram, também, um homem, de 32 anos, sem profissão, por posse de nove doses de haxixe, as quais foram apreendidas.

Na semana compreendida entre os dias 3 e 10, a PSP, registou 14 acidentes de viação, dos quais resultaram cinco feridos ligeiros. A Polícia levantou, durante esse mesmo período, 104 autos de contra-ordenação, por infração às regras de trânsito.

Manuel Proença



Flashes Fotos Vítor Lancha

O comissário João Paulo Caetano, comandante da PSP de Espinho, debateu a segurança no comércio, em acção realizada na Associação Comercial, com a presença do autarca José Mota



Filipe Couto – realizador
de cinema e televisão

Sucesso em início de carreira

Filipe Couto é um jovem de 25 anos que pretende ser realizador de televisão e cinema. Para tal encontra-se a acabar o curso de Imagem e Som na Universidade Católica, mas também tem efectuado trabalhos para diversas instituições do concelho, até porque considera fundamental “deixar um registo para as gerações futuras”.



Sandra Soares

A paixão pelo cinema e televisão começou com algumas brincadeiras em família que o levaram a optar pelo curso de Som e Imagem da Universidade Católica que finaliza este ano e no âmbito do qual teve a oportunidade de trabalhar em diferentes áreas.

Nos três primeiros anos este curso é de carácter geral, abordando diversas áreas, desde o cinema à televisão, passando pela Internet, artes digitais, som e só nos últimos dois anos é que é feita a especialização que no caso do Filipe passa pela imagem em TV.

Mas, aproveitando o know-how adquirido o jovem foi explorando alguns caminhos, fazendo experiências na Internet, grafismo, som, vídeo, sendo muito destes trabalhos ao serviço de instituições do concelho, convites que foram surgindo depois da sua participação numa das primeiras edições do concurso organizado pela Câmara – Arte XXI, em que ganhou uma menção honrosa com um vídeo sobre Espinho.

Assim, começou por fazer uma página não oficial do Sporting de Espinho na Internet, que depois passou a ser oficial, filmou alguns jogos de futebol e voleibol, realizou alguns vídeos para apresentação nos aniversários do clube e fez a cobertura de acontecimentos para outras instituições, nomeadamente para o Rancho de Silvalde, para quem também elaborou uma página na Internet.

Com estas experiências foi ganhando alguma experiência e o seu nome começou a ser reconhecido, mas o jo-

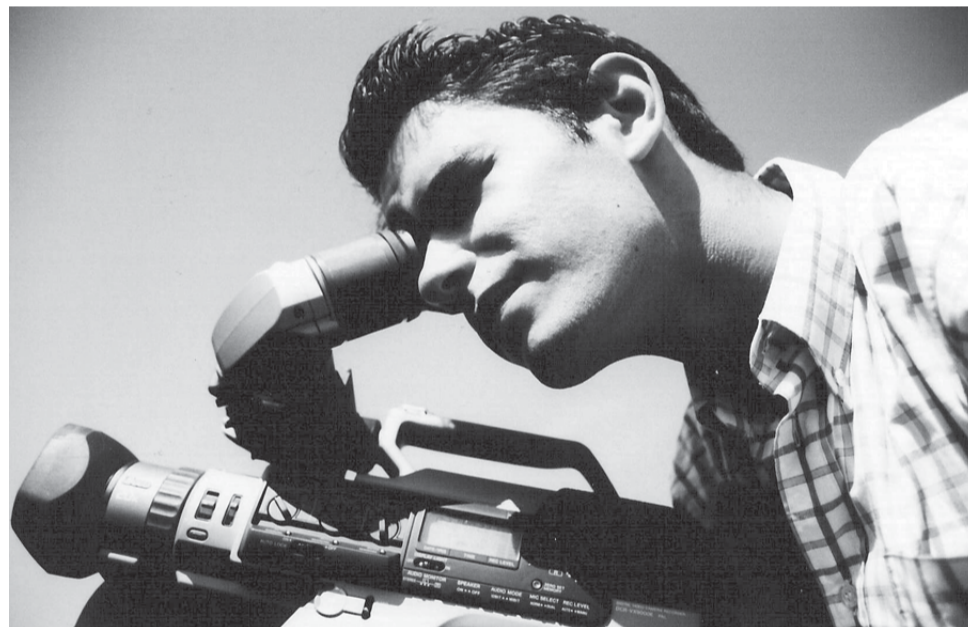

vem sentia falta de um espaço para mostrar mais outro tipo de trabalhos, pelo que quando surgiu o FEST – Festival Nacional de Cinema e Vídeo Jovem de Espinho, organizado pela Cooperativa Nascente, sabia que tinha de participar e fê-lo com cinco filmes, tendo três sido seleccionados para a competição.

Já com algum currículo, o jovem viveu recentemente mais um êxito com a produção de 'Preto e Branco', um documentário de 12 minutos, elaborado como trabalho de fim de curso com a colaboração de mais três colegas que acabou de ganhar uma Menção Honrosa no Festival Internacional Audiovisual Black & White, realizado na Escola das Artes, da Universidade Católica Portuguesa.

Este trabalho teve a sua estreia oficial na Universidade Católica Portuguesa, mas também já passou pela FNAC do NorteShopping e Filipe Couto está a efectuar alguns

contactos no sentido de mos-

trar o seu projecto à população de Espinho, além de pretender marcar presença em festivais internacionais e nacionais com este produto audiovisual.

Neste projecto, Filipe Couto saiu de trás da câmara para organizar o trabalho a nível de produção, uma área na qual não estava habituado a trabalhar, mas que lhe permitiu adquirir outro tipo de conhecimentos, sentindo-se agora mais preparado para realizar, a área que realmente o atrai.

A terminar o curso, o jovem está agora para iniciar a sua carreira profissional que gostaria de concretizar ao nível da realização televisiva ou de cinema, mas sabe que nesta última é muito difícil de entrar, devido à dificuldade de angariar verbas para a realização de um filme, como constatou neste último trabalho que produziu.

Na televisão o importante é ter uma oportunidade para mostrar o seu valor e é dessa

oportunidade que Filipe Couto está à procura.

A iniciar o seu estágio profissional numa produtora do Porto, continua a dedicar-se a alguns projectos pessoais, podendo estar para breve a realização de uma curta-metragem própria, estando também garantida a sua participação no FEST do próximo ano.

Embora com o início da carreira profissional o tempo esteja mais ocupado, Filipe Couto também pretende continuar ligado a Espinho e efectuar alguns trabalhos, no sentido de registar a vivência e os momentos mais marcantes da actualidade da sua terra.

Aliás, o jovem considera que a própria Câmara deveria preocupar-se em efectuar o registo da cidade e das mudanças que ela atravessa com obras como a requalificação urbana e o enterramento da linha, no sentido de deixar um registo para as gerações futuras.

“Não tenho medo”
na Sala Tempus

Observar Júpiter no Multimeios

Está marcada para o próximo sábado mais uma Noite de Observação desta feita dedicada ao planeta Júpiter, um sistema solar em miniatura. A Sala Tempus apresenta uma co-produção de Itália, Espanha e Reino Unido intitulada “Não tenho medo”.

A Noite de Observação decorre das 21.30 às 23 horas de sábado e nela os interessados poderão ficar a conhecer melhor um planeta que no céu nocturno não parece mais do que uma estrela brilhante, mas que ao telescópio se revela uma grande surpresa com as suas tempestades, a sua rotação, as suas quatro luas e muito mais.

Para observar Júpiter é necessário efectuar marcação, mas os interessados podem ir até observatorio@multimeios.pt para obterem mais informações.

Entretanto, continuam abertas as inscrições para o Clube de Astronomia, no âmbito do qual, mediante o pagamento de 25 euros mensais, todos os seus membros terão acesso à realização de actividades lúdicas com forte componente educativa na área da astronomia.

O clube permitirá a realização de observações astronómicas diurnas e nocturnas, a colaboração com clubes e organizações similares, nacionais e estrangeiras, a construção de dispositivos como instrumentos de observação astronómica, a elaboração de página na Internet sobre o desenrolar das actividades em que participam e a participação em todas as actividades relacionadas com astronomia realizadas no Multimeios.

No Planetário, aos fins-de-semana e feriados, mantêm-se em exibição duas sessões: “A zanga da lua” pelas 15 horas e “À volta do sol” duas horas depois.

Na Sala Tempus estreia hoje “Não tenho medo”, que nos leva até ao sul de Itália no verão escaldante de 1978, onde, enquanto os adultos se refugiam do calor um grupo de crianças se aventura pelo campo nas suas bicicletas, só que Michele não poderia adivinhar o que iria encontrar no milheiral que escolheu para se esconder.

Esta co-produção realizada por Gabriele Salvatores será apresentada diariamente, pelas 17 e novamente às 22 horas, na Sala Tempus. No mesmo local, o filme de grande formato “O Corpo Humano” é exibido todos os fins-de-semana e feriados, pelas 16 horas.

Na galeria está patente até dia 15 de Julho a exposição intitulada “A Anos-luz”, onde se mostra os diferentes rostos que o homem tem atribuído ao Universo, mediante a percepção que vai tendo do mesmo, mas, a partir de 22 deste mês, o Multimeios recebe uma outra exposição dedicada ao trabalho do construtor de violinos Domingos Capela, iniciativa integrada nas comemorações do centenário natalício.

Sandra Soares

I Liga

Resultados

Benfica-U. Leiria	0-0
V. Guimarães-Sporting	0-2
Académica-E. Amadora	4-1
Belenenses-Sp. Braga	0-2
FC Porto-P. Ferreira	3-1
Nacional-Rio Ave	4-0
Moreirense-Alverca	3-1
Gil Vicente-Beira Mar	3-0
Boavista-Marítimo	2-1

Classificação

	J	V	E	D	M-S	P
FC Porto	34	25	7	2	63-19	82
Benfica	34	22	8	4	62-28	74
Sporting	34	23	4	7	60-32	73
Nacional	34	17	5	12	56-35	56
Braga	34	15	9	10	36-38	54
Marítimo	34	12	12	10	35-33	48
Rio Ave	34	12	10	12	42-37	48
Boavista	34	12	11	11	32-31	47
Moreirense	34	12	10	12	33-33	46
U. Leiria	34	11	12	11	43-45	45
Beira Mar	34	11	8	15	36-45	41
Gil Vicente	34	10	10	14	43-40	40
Académica	34	11	5	18	40-42	38
Guimarães	34	9	10	15	31-40	37
Belenenses	34	8	11	15	35-54	35
Alverca	34	10	5	19	33-49	35
P. Ferreira	34	8	4	22	27-53	28
E. Amadora	34	4	5	25	22-74	17

LIGA de HONRA

Resultados

União-Desp. Chaves	0-0
Leixões-Varzim	1-1
Ovarense-Penafiel	1-1
Marco-Portimonense	0-0
V. Setúbal-Feirense	1-0
Maia-Naval	2-0
Desp. Aves-Sp. Covilhã	0-3
Estoril-Salgueiros	2-1
Santa Clara-Felgueiras	1-2

Classificação

	J	V	E	D	M-S	P
Estoril	34	20	7	7	62-39	67
V. Setúbal	34	18	10	6	66-41	64
Penafiel	34	17	10	7	55-36	61
Varzim	34	16	10	8	44-36	58
Maia	34	15	6	13	52-56	51
Salgueiros	34	13	8	13	46-45	47
Naval	34	12	10	12	46-42	46
D. Aves	34	13	6	15	42-53	45
Ovarense	34	11	11	12	52-55	44
Chaves	34	11	11	12	37-45	44
Felgueiras	34	12	6	16	39-42	42
Feirense	34	10	12	12	47-46	42
Santa Clara	34	11	9	14	41-44	42
Leixões	34	9	15	10	44-48	42
Marco	34	11	8	15	41-53	41
Portimonense	34	8	15	11	36-39	39
Sp. Covilhã	34	8	5	21	39-55	29
União	34	4	15	15	39-53	27

II DIVISÃO B

Zona Norte

Resultados

Trofense-Sp. Braga B	1-1
Bragança-Lixa	3-2
Freamunde-Fafe	2-0
Leça-Ermesinde	0-3
Vilanovaense-D. Sandinenses	0-2
FC Porto B-Valdevez	3-0
Gondomar-P. Rubras	1-0
Vizela-Infesta	4-1
Paredes-Caç. Taipas	0-4
Lousada	(folga)

TOTOBOLA

Concurso dos Órgãos de Informação n.º 20/2004, relativo a 16 de Maio de 2004. Prognóstico "Defesa de Espinho", Redacção Desportiva:

1. Barcelona-Santander 1
2. Corunha-Celta 2
3. Villarreal-Valência 1
4. Múrcia-Real Madrid 2
5. Osasuna-A. Bilbao 1
6. Ac. Milan-Bréscia 1
7. Empoli-Inter X
8. Siena-Juventus 2
9. Sampdoria-Roma 2
10. Metz-Bordéus 2
11. P. St. Germain-Lyon 1
12. Toulouse-Marselha X
13. Auxerre-Nantes 1

Classificação

	J	V	E	D	M-S	P
Gondomar	35	27	5	3	67-22	86
D.Sandinenses	35	26	4	5	76-30	82
Vizela	35	19	10	6	57-32	67
FC Porto B	35	16	10	9	55-30	58
Trofense	35	14	10	11	49-45	52
Sp. Braga B	35	15	7	13	48-46	52
Valdevez	35	13	12	10	41-41	51
Freamunde	36	14	7	15	55-45	49
Infesta	35	14	5	16	52-50	47
Lixa	35	12	9	14	55-50	45
Lousada	35	11	10	14	45-61	43
Paredes	35	10	13	12	38-42	43
Fafe	35	9	15	11	33-37	42
P. Rubras	35	11	6	18	43-59	39
Bragança	35	10	8	17	42-59	38
C. Taipas	35	9	9	17	47-53	36
Vilanovaense	35	10	6	19	40-52	36
Ermesinde	35	10	5	20	36-55	35
Leça	35	5	5	25	36-106	20

Próxima jornada

Lixa-Trofense	
Fafe-Bragança	
Ermesinde- Lousada	
D. Sandinenses-Leça	
Valdevez-Vilanovaense	
P. Rubras-FC Porto B	
Infesta-Gondomar	
Caç. Taipas-Vizela	
Sp. Braga B-Paredes	
Freamunde (folga)	

Zona Sul

Resultados

Louletano-Ol. Moscovide	0-2
Olhanense-Camacha	2-0
E. Vendas Novas-Lusitânia	3-1
Rib. Brava-Santo António	6-0
Amora-Mafra	1-0
Oriental-Sporting B	1-1
Marítimo B-Barreirense	0-4
Micaelense-Pontassolense	1-1
Pinhalnovoense-Odivelas	3-0
Sintrense-Farense	1-1

Classificação

	J	V	E	D	M-S	P
Olhanense	37	26	7	4	76-28	85
Barreirense	37	24	7	6	57-26	79
Micaelense	37	18	12	7	39-25	66
Ol. Moscovide	37	16	13	8	47-32	61
Camacha	37	17	10	10	53-43	61
Odivelas	37	17	7	13	48-46	58
Marítimo B	37	14	9	14	57-53	51
Pontassolense	37	11	16	10	58-53	49
Lusitânia	37	14	7	16	50-52	49
Mafra	37	13	9	15	49-50	48
Oriental	37	12	12	13	45-45	48
Louletano	37	11	14	12	40-37	47
Rib. Brava	37	12	11	14	38-40	47
Pinhalnovoense	37	12	10	15	41-45	46
Amora	37	12	7	18	44-59	43
E.V. Novas	37	11	8	18	36-51	41
Sporting B	37	8	14	15	49-56	38
Farense	37	10	8	19	38-57	38
Sintrense	37	7	12	18	40-60	33
Santo António	37	5	7	25	35-82	22

Próxima jornada

Camacha-Louletano	
Lusitânia-Olhanense	
Santo António-E. Vendas Novas	
Mafra-Rib. Brava	
Sporting B-Amora	
Barreirense-Oriental	
Pontassolense-Marítimo B	
Odivelas-Micaelense	
Farense-Pinhalnovoense	
Ol. Moscovide-Sintrense	

III DIVISÃO

Série A

Resultados

Mirandela-Valpaços	2-1
Cabeceirense-Esposende	0-2
Monção-Ponte da Barca	6-2
Cerveira-Maria da Fonte	2-1
Sandinenses-Vianense	3-1
Montalegre-Joane	0-2
Amarens-Valenciano	0-2
Vilaverdense-Santa Maria	2-0
Rebordelo-Ronfe	0-0

Classificação

	J	V	E	D	M-S	P
Valenciano	33	22	6	5	70-28	72
Vilaverdense	33	20	9	4	44-13	69
Joane	33	19	9	5	59-28	66
Monção	33	18	5	10	55-33	59
Santa Maria	33	15	9	9	43-34	54
Mirandela	33	14	8	11	49-44	50
Vianense	33	14	7	12	47-44	49
Sandinenses	33	13	8	12	34-39	47
Cabeceirense	33	11	11	11	41-39	44

Esposende	33	12	7	14	46-57	43
Valpaços	33	9	13	11	43-54	40
Maria Fonte	33	9	12	12	39-42	39
Cerveira	33	10	8	15	47-54	38
Ponte Barca	33	9	7	17	27-50	34
Montalegre	33	7	11	15	37-49	32
Amarens	33	5	12	16	38-58	27
Ronfe	33	6	8	19	34-57	26
Rebordelo	33	5	8	20	30-60	23

Próxima jornada

Esposende-Mirandela	
Ponte da Barca-Cabeceirense	
Maria da Fonte-Monção	
Vianense-Cerveira	
Joane-Sandinenses	
Valenciano-Montalegre	
Santa Maria-Amarens	
Ronfe-Vilaverdense	
Valpaços-Rebordelo	

Série B

Resultados

Al. Lordelo-Famalicao	1-2
Rio Tinto-S. Pedro Cova	3-0
Nogueirense-Vila Real	0-1
Rebordosa-Ribeirão	4-2
AD Oliveirense-Pedrouços	3-2
Canelas Gaia-P. Brandão	3-1
Lourosa-T. Moncorvo	4-1
Réguia-Fiães	0-2
Tirsense-Cinfães	3-2

Classificação

	J	V	E	D	M-S	P
Ribeirão	33	20	9	4	76-37	69
Fiães	33	20	8	5	58-20	68
Al. Lordelo	33	17	7	9	45-32	58
Rio Tinto	33	14	11	8	53-35	53
Canelas Gaia	33	15	8	10	63-50	53
S. P. Cova	33	15	6	12	67-44	51
Vila Real	33	14	8	11	35-34	50
Famalicao	33	15	5	13	47-48	50
Rebordosa	33	13	9	11	48-48	48
Tirsense	33	14	4	15	42-45	46
T. Moncorvo	33	13	6	14	54-48	45
AD Oliveirense	33	14	3	16	46-53	45
Pedrouços	33	13	5	15	54-55	44
Lourosa	33	12	7	14	41-49	43
Cinfães	33	11	8	14	48-51	41
Nogueirense	33	8	6	19	32-49	30
P. Brandão	33	6	7	20	33-73	25
Réguia	33	2	5	26	15-86	11

Próxima jornada

S. Pedro Cova-Al. Lordelo	
Vila Real-Rio Tinto	
Ribeirão-Nogueirense	
Pedrouços-Rebordosa	
P. Brandão-AD Oliveirense	
T. Moncorvo-Canelas Gaia	
Fiães-Lourosa	
Cinfães-Réguia	
Famalicao-Tirsense	

Série C

Resultados

Mangualde-Tourizense	2-4
Anadia-S. João Ver	4-0
Arrifanense-U. Coimbra	3-0
Cesarense-Social Lamas	3-2
Aguar Beira-Arouca	0-3
Valecambrense-P. Castelo	1-2
Santacombadense-Milheiroense	3-1
Gafanha-F. Algodres	1-2
Tocha-Sátão	0-2

Classificação

	J	V	E	D	M-S	P
P. Castelo	33	21	8	4	47-23	71
Tourizense	33	17	11	5	67-42	62
Cesarense	33	17	10	6	49-28	61
Anadia	33	17	8	8	50-28	59
Milheiroense	33	14	5	14	51-47	47
Valecambrense	33	12	10	11	48-42	46
Gafanha	33	13	6	14	41-44	45
Social Lamas	33	12	8	13	46-42	44
Tocha	33	12	6	15	36-48	42
U. Coimbra	33	10	11	12	45-53	41
Arrifanense	33	11	6	16	45-60	39
Santacomb.	33	10	9	14	39-47	39
S. João Ver	33	11	6	16	42-50	39
Sátão	33	9	12	12	38-48	39
F. Algodres	33	9	12	12	46-45	39
Arouca	33	10	7	16	40-46	37
Mangualde	33	7	14	12	41-42	35
Aguar Beira	33	7	7	19	24-60	28

Futebol popular Cantinho quase campeão

*Ao vencer os Leões Bairristas,
o Cantinho deu um passo de gigante
rumo à conquista do título de campeão
da I Divisão. A formação orientada
por Rui Moreira superiorizou-se
aos pupilos de Valdemar Ferreira.*

João Limas

O Cantinho marcou primeiro por intermédio de Miguel Ângelo em cima do minuto 45',

os Leões ainda beneficiaram de um auto golo de Paulo Pinto para chegarem ao empate, mas já com dois minutos para lá dos noventa, Durval Monteiro acabou por fazer o segundo para o

Cantinho e carimbar os três pontos para a sua equipa.

Destaque ainda para a vitória dos Magos por 1-0 frente aos Águias de Paramos, os antenses face à derrota dos Leões conseguem chegar ao segundo posto.

Na luta pela descida, Guetim, Águias de Anta, Águias de Paramos, Lomba e Juventude de Outeiros prometem um final de campeonato emocionante.

Na Segunda divisão, os líderes, Quinta de Paramos e Cruzeiro venceram e estão bem encaminhados para conseguirem atingir o principal escalão do futebol popular do concelho de Espinho. Os paramenses venceram os Canários por 0-2, enquanto que os silvaldenses derrotaram por 3-5 a formação dos Estrelas da Ponte de Anta. Tal como na primeira divisão a luta pela fuga aos lugares de despromoção promete ser emocionante nas três jornadas que faltam disputar.

No terceiro escalão do futebol popular do concelho de Espinho, o equilíbrio é a nota dominante, o Birro da Ponte de Anta foi ao terreno da Juventude da Estrada vencer por 2-3 e aproveitou da melhor maneira

a derrota do líder Estrelas vermelhas no terreno dos Morgados. Com estes resultados, temos três equipas no cimo da tabela classificativa em igualdade pontual, Estrelas Vermelhas, Bairro da Ponte de Anta e Morgados todos com 28 pontos. Ainda nesta divisão há a destacar mas pela negativa, actos de violência na partida entre a Ronda e a Novasemente. O Conselho de Disciplina da Associação de Futebol Popular do Concelho de Espinho ficou de em breve analisar esta questão.

I Divisão

Cantinho-Leões	2-1
Magos-Ág. Paramos	1-0
Juv. Outeiros-Ág. Anta	1-0
Lomba-Rio Largo	1-1
Guetim-A. Esmojães	3-2

Classificação

	J	V	E	D	F-C	P
Cantinho	15	12	2	1	32-11	38
Magos	15	10	2	3	29-15	32
Leões	15	10	0	5	29-24	30
Rio Largo	15	9	2	4	22-15	29
A. Esmojães	15	7	2	6	24-20	23
Guetim	15	4	2	9	21-39	14
Ág. Anta	15	3	4	8	22-24	13
Ág. Paramos	15	4	1	10	22-30	13
Lomba	15	3	3	9	18-28	12
Juv. Outeiros	15	2	4	9	18-31	10

Próxima jornada

Leões-Ág. Paramos (Silvalde/sábado/16h)
Rio Largo-Guetim (Rio Largo/sábado/16h)
Ág. Anta-Lomba (Idanha/sábado/16h)
J. Outeiros-Cantinho (Silvalde/domingo/10h)
A. Esmojães-Magos (Zona/domingo/10h)

II Divisão

D. Regresso-Aldeia Nova	0-1
Canários-Q. Paramos	0-2
GD Outeiros-Corredoura	4-2
GD Idanha-Império	4-6
EP Anta-Cruzeiro	3-5

Classificação

	J	V	E	D	F-C	P
Q. Paramos	15	10	3	2	41-14	33
Cruzeiro	15	7	8	0	35-17	29
Aldeia Nova	15	8	2	5	26-28	26
Império	15	6	5	4	34-28	23
GD Outeiros	15	5	6	4	26-22	21
Canários	15	5	3	7	25-34	18
Corredoura	15	4	3	8	25-31	15
GD Idanha	15	5	0	10	18-30	15
D. Regresso	15	3	4	8	25-35	13
EP Anta	15	3	3	9	28-44	12

Próxima jornada

Aldeia Nova-Cruzeiro (Cassufas/domingo/10h)
Corredoura-Império (REE/domingo/10h)

GD Outeiros-Canários (Guetim/domingo/10h)
GD Idanha-EP Anta (Idanha/domingo/10h)
Q. Paramos-D. Regresso (Paramos/domingo/10h)

III Divisão

Morgados-E. Vermelhas 2-1
J. Estrada-BP Anta 2-3
Novasemente- GD Ronda (0-2) *
Corga-E. Divisão 1-7
Folgou o DP Anta

* Interrompido aos 75 minutos

Classificação

	J	V	E	D	F-C	P
E. Vermelhas	13	9	1	3	40-16	28
BP Anta	13	9	1	3	36-20	28
Morgados	14	9	1	4	22-17	28
E. Divisão	13	7	2	4	34-20	23
DP Anta	13	5	3	6	27-26	18
Novasemente	12	5	3	4	26-27	18
J. Estrada	14	5	2	7	25-27	17
GD Ronda	12	1	2	9	10-29	5
Corga	14	1	1	12	13-51	4

Próxima jornada

J. Estrada-E. Vermelhas (Paramos/sábado/16h)
GD Ronda-E. Divisão (Guetim/sábado/16h)
Novasemente-BP Anta (Cassufas/sábado/16h)
Corga-DP Anta (REE/sábado/16h)
Folgam os Morgados



Magos de Anta em festa

"Para o ano seremos campeões"

*Uma centena de sócios e amigos
do Magos Futebol Clube fez questão
de marcar presença no almoço-convívio
que assinalou o 32.º aniversário da
colectividade antense, que não conseguiu
o primeiro lugar do campeonato popular,
mas cuja Direcção empossada há dois
meses quer o título na próxima época.*

Sandra Soares

O ponto alto das comemorações decorreu no domingo com uma romagem ao cemitério de S. Félix da Marinha, seguida da celebração da Eucaristia na Igreja de Anta e romagem ao cemitério local, onde estão grande número de sócios já falecidos.

Posteriormente, foram mais de cem os associados que se reuniram na Escola EB 2.3 Domingos Capela onde decorreu o almoço de confraternização e foram efectuadas diversas homenagens, aos associados que receberam o emblema correspondente aos 25 anos e aos atletas.

O atleta do ano foi José Alberto Silva, o Pedro Luís Cunha Jorge 'Alegria' foi distinguido como revelação do ano e para Marco Reis, um dos mais jovens da equipa,

ficou o prémio juventude.

A Direcção do Magos fez ainda questão de agradecer "a duas associadas que estão sempre dispostas a colaborar com o clube": a esposa do anterior presidente e actual tesoureiro, Teresa Teixeira e a esposa do treinador da equipa, Teresa Marques.

Nesta festa estiveram presentes, entre outros convidados, o presidente da Junta de Freguesia de Anta, Napoleão Guerra e Manuel Silva em representação da Associação de Futebol de Anta, tendo chegado mais tarde o vereador da Câmara Municipal de Espinho, Manuel Rocha.

No fim da festa, o presidente que assumiu os destinos do clube há cerca de dois meses, Ramiro Gomes, mostrava-se satisfeito, garantindo que "para o ano vamos procurar atrair mais gente, procurando fazer com

que o clube fique mais acessível a todos".

Quase no final da época, o Magos encontra-se em segundo lugar na tabela classificativa, mas o presidente garante que "a equipa é muito jeitosa, o clube é composto por um grupo de amigos muito unido e, se fosse um campeonato normal, se calhar estávamos mais perto do título".

O responsável reconhece que "há um outra coisa que teremos de melhorar, nomeadamente ao nível dos comportamentos, mas com calma vamos colocar as coisas no sítio e nos próximos dois anos seremos campeões".

O clube vai manter o treinador Luís Marques e o plantel também será praticamente o mesmo, podendo haver uma ou duas saídas, embora o clube tudo vá fazer para manter a actual equipa. Também estão a ser

estudados alguns reforços, mas Ramiro Gomes sublinha que "para terem lugar têm de ser bons jogadores, pois temos uma equipa bastante forte".

Ao nível do clube, o responsável destaca a existência de uma página na Internet (<http://magosanta.planetaclix.pt>) onde se divulga toda a informação a respeito do campeonato, para que todos e em especial os emigrantes possam acompanhar a sua equipa.

Outro dos projectos passa por manter o futebol veterano e por voltar a apostar na formação, no sentido de ocupar os jovens com a prática desportiva.

A sede também será alvo de alguns melhoramentos no seu interior e a Direcção gostaria de melhorar o seu aspecto exterior, já tendo a promessa do apoio da Junta de Freguesia, faltando apenas a aprovação do senhorio.

Futebol juvenil dos 'tigres'

Juniores

– adeus aos Nacionais

A equipa do Sporting Clube de Espinho orientada por Manuel José colocou, ao perder em casa por 0-2 diante de Mealhada, um ponto final nas esperanças que ainda tinha de poder chegar aos nacionais do escalão. Os juniores do Sporting de Espinho, apesar de em grande parte do jogo dominarem, não conseguiram ter arte e engenho para destronar a concentrada cortina defensiva dos forasteiros. Os 'tigres' sofreram o primeiro golo à passagem da meia hora de jogo e tentaram ainda responder, mas sem nunca criar perigo junto da baliza contrária. Já no segundo tempo, os espinhenses vieram dispostos a mudar o rumo dos acontecimentos mas nunca conseguiram traduzir em resultados práticos o domínio de jogo que tinham. Num lance puro de contra-ataque os forasteiros acabaram por chegar ao segundo golo, fixando o resultado final em 0-2.

Com esta derrota o Sporting de Espinho ocupa agora a quarta posição com 23 pontos, está a nove do segundo (Oliveirense), e a quinze do primeiro (União de Lamas).

Os juvenis A do Sporting de Espinho também não tiveram um fim-de-semana muito animador, ou melhor nada animador. Os pupilos de Gil Costa foram copiosamente goleados na recepção que efectuaram ao Beira Mar. Os aveirenses venceram por 0-8!

Os iniciados A de Luís Freitas, ainda com esperança de poderem regressar aos nacionais do escalão, foram ao terrenos do Rio Meão arrancar um empate a uma bola. Com esta igualdade os espinhenses deixaram o Águeda deslocar no primeiro lugar. Os 'tigres' estão agora na segunda posição com 29 pontos, menos dois que o Águeda que é primeiro.

Os infantis A sob a orientação de Kaká tiveram muitas dificuldades na recepção que efectuaram ao Argoncilhe. No entanto conseguiram vencer por 1-0.

As escolas A de José António continuam a somar vitórias e boas exibições. A vítima do poderio da formação 'alvi negra' neste fim-de-semana foi o São Martinho. Mesmo a jogar fora os 'tigrezinhos' venceram e golearam por 1-7.

No que toca a equipas B, os juvenis venceram por 2-0 em casa o Relâmpago Nogueirense, os iniciados saíram derrotados por 2-1 na deslocação que fizeram ao terreno do São João de Vêr. Finalmente, os infantis receberam e bateram o Feirense por 5-2.

João Limas

Xadrez

Académica

quase na II Divisão

No passado fim-de-semana, a equipa de xadrez da Associação Académica de Espinho deu um passo de gigante para a subida automática à II Divisão Nacional, ao derrotar o Clube BCP/Porto por 3,5 - 0,5, que seguia no terceiro lugar. Os 'quatro magníficos' da equipa foram Sergey Leichensko, Igor Kovtun, José Azevedo e Sérgio Ribeiro.

Assim, quando falta uma jornada para o fim, a Académica de Espinho segue em primeiro lugar conjuntamente com o GD Dias Ferreira, de Matosinhos, que na época transacta militou na II Divisão. No entanto, os academistas têm vantagem no 'goal-average', de 0,5 pontos.

O último jogo vai disputar-se em Tarouca, concelho de Viseu com a equipa local do Grupo Desportivo da Junta de Freguesia da Granja, conjunto esse constituído por jovens e que, até à data, ainda não obtiveram qualquer ponto. Portanto estão reunidas todas as condições para a Académica fazer o pleno, isto é ganhar por 4-0 e assim assegurar a subida à II Divisão Nacional e disputar a fase final do Campeonato Nacional da III Divisão.

Também a equipa jovem da Académica de Espinho, está de parabéns pela magnífica prestação no Campeonato Distrital de Aveiro, seguindo em primeiro lugar, pese embora ter perdido neste fim-de-semana por 3-1 com a equipa de S. João da Madeira.

Neste jogo brilhou o vice-campeão distrital de Aveiro sub 12, o jovem jogador academista Alexander Cardoso (Escola Sá Couto), que 'cilindrou' o primeiro tabuleiro da equipa sanjoanense. Os outros jogadores academistas foram Filipa Ribeiro (sub 12) da Escola Sá Couto, José Gomes e Nuno Gomes (sub 16) da Escola Secundária de Esmoriz.

Voleibol

Sp. Espinho

campeão nacional de iniciados

A equipa do Sporting Clube de Espinho sagrou-se, na semana passada, campeã nacional de iniciados masculinos, na fase final disputada no Colégio de Gaia. Os espinhenses tiveram de se defrontar com o Leixões, Associação dos Antigos Alunos (Açores) e com o clube anfitrião.

Os 'tigres' venceram o Colégio de Gaia por 3-1, o Leixões por 3-2 e os Antigos Alunos por 3-0.

Entretanto, no fim-de-semana, a equipa sénior feminina do Sporting Clube de Espinho não levou a melhor sobre o seu adversário, tendo sido vencida pelo Gueifães por 3-0 (25-23, 25-22 e 25-16). Nos restantes escalões, quem partilhou também do mesmo sentimento de derrota foi a equipa júnior feminina que se debateu com o Sporting Clube de Braga tendo perdido por 3-0.

No entanto há quem tenha brilhado. A equipa juvenil feminina do Sporting Clube de Espinho venceu por 3-0 a equipa de Custóias. Os iniciados femininos, que defrontaram o Clube Sporting das Caldas, também venceram por 0-3. Os juniores masculinos receberam a vizinha Associação Académica de Espinho e não se deixaram intimidar acabando por ganhar

por 3-0. Nos iniciados masculinos o Sporting de Espinho venceu por 0-3 contra a Associação Académica de S. Mamede. Por fim, os infantis masculinos obtiveram a vitória por 3-0 contra o Clube Nacional de Ginástica.

Estão já marcados os jogos de campeonatos nacionais para o próximo fim-de-semana. Os iniciados femininos do Sporting de Espinho deverão jogar contra o AV Clube este sábado pelas 15 horas. Domingo, os juniores femininos do Sporting de Espinho irão bater-se com o Lisboa Vólei Clube, pelas 16 horas.

Pela mesma hora os juvenis femininos do Sporting de Espinho irão defrontar o Famalicense. Ainda no domingo, o último jogo irá realizar-se às 16 horas entre as equipas juniores femininas do Sporting de Espinho e AV Clube.

Micaela Santos



Futsal da Novasemente

Juniores

campeões

João Limas

A equipa júnior na Novasemente no sábado voltou a conhecer o sabor amargo da derrota. Na derradeira jornada da fase final do Campeonato Nacional de juniores, os orientados por Mário Rui não tiveram capacidade para levarem de vencida a equipa da Académica de Coimbra. Os estudantes, depois de um empate a zero ao intervalo partiram com outra disposição para a etapa complementara e venceram por 0-2.

Elisio Carneiro, presidente da Associação de Futebol de Aveiro, Napoleão Guerra, presidente da Junta de freguesia de Anta, Alberto Monteiro, responsável pelo futsal na Associação de Futebol de Aveiro e

alguns elementos dos corpos sociais do clube foram os ilustres convidados para entregarem as faixas de campeões distritais aos jovens jogadores antenses.

No final, Mário Rui considerou que "a época, no geral, correu-nos muito bem. Nesta fase final as coisas não correram de feição, mas temos que ter em conta que, apesar de sentirmos que poderíamos ter feito um pouco melhor, que a nossa equipa é na sua maioria constituída por jogadores que ainda têm idade de juvenis e que não têm muita experiência. A nível técnico e tático a nossa equipa não foi inferior a nenhum dos nossos adversários, agora as diferenças no capítulo físico foram por demais evidentes, acabando por ser um factor decisivo.

No entanto considero apesar de os resultados não terem sido nada abonatórios que esta participação na fase final foi boa para os jogadores ganharem um pouco mais de experiência, para conhecerem novas formas de jogar futsal."

Seniores em terceiro

A formação da Novasemente, orientada por Óscar Pereira terminou a época em terceiro lugar na pauta classificativa da série A do Campeonato Nacional da II Divisão. A uma dada altura da prova a Novasemente ainda chegou a sonhar com uma eventual subida de Divisão, mas por este ou por aquele factor ainda não é esta temporada que os de Esmojes conseguiram alcançar o patamar mais alto do futsal português.

A jogar em casa diante de uma das equipas que num passado muito recente era uma potência, os pupilos de Óscar Pereira depois de ao intervalo estarem empatados a um, conseguiram na etapa complementar quebrar o enguiço do empate e venceram por 5-4.

Com este resultado a Novasemente acaba por conquistar o terceiro posto e 'atirou' o Miramar para a III Divisão.

Resultados

Utad-Sp. Braga	2-6
Rio Ave-Paredes	8-4
Arca-Lameirinhas	6-3
Novasemente-Miramar	5-4
A. Criança-Nogueiró	6-4
Monte Pedras-Gafanha	3-4
Campanhã-Junqueira	1-3
U. Minho-Pioneiros	3-3

Classificação

	P	J	V	E	D	F-C
Utad	69	30	22	3	5	161-81
Sp. Braga	60	30	18	6	6	151-96
Monte Pedras	57	30	18	3	9	128-91
Rio Ave	57	30	18	3	9	164-128
Novasemente	55	30	17	4	9	124-122
Gafanha	54	30	16	5	8	134-125
Junqueira	48	30	14	6	10	123-110
Paredes	46	30	14	4	12	145-151
Arca	44	30	13	5	12	107-93
A. Criança	41	30	13	2	15	113-120
Nogueiró	40	30	11	7	12	104-119
U. Minho	33	30	8	9	13	103-113
Miramar	33	30	9	6	15	123-148
Lameirinhas	24	29	7	3	19	109-147
Campanhã	12	30	3	3	24	82-161
Pioneiros	9	30	2	4	24	84-147

Nacional de juvenis femininos na Nave Polivalente

Andebol da Laranjeira no quarto lugar da Zona Centro

A equipa juvenil de andebol feminino da Manuel Laranjeira acabou por não conseguir o apuramento para a fase final nacional do Campeonato, na fase regional da Zona Centro que decorreu no fim-de-semana na Nave Polivalente e que juntou, para além das espinhenses, as equipas do Colégio João de Barros, Sismarias, Sanjoanense e Valongo do Vouga.

O Colégio João de Barros sagrou-se vencedor, com 11 pontos, enquanto o Sismarias obteve a segunda posição, com 10 pontos, Sanjoanense (9), Manuel Laranjeira (6) e Valongo do Vouga (4).

O Colégio João de Barros e o Sismarias, equipas da Associação de Andebol de Leiria, conseguiram, assim, o apuramento para a fase final.

Eis os resultados:

M. Laranjeira (ADML), 12-Sanjoanense, 15; Colégio João Barros, 32-Sismarias, 16; Valongo Vouga, 15-C. João Barros, 28; Sismarias, 22-ADML, 13; Sanjoanense, 14-Sismarias, 19; ADML, 15-Valongo do Vouga, 14; C. João

Barros, 21-ADML, 17; Valongo do Vouga, 15-Sanjoanense, 19; Sismarias, 22-Valongo Vouga, 13; Sanjoanense, 23-C. João de Barros, 23.

Entretanto, a Associação Desportiva Manuel Laranjeira registou outros resultados noutros escalões etários: ADML, 2-Sanjoanense, 18 (infantis B); Valongo do Vouga, 18-ADML, 16 (infantis A); Saavedra, 10-ADML, 29 (iniciados femininos).

Sp. Espinho goleado em Vizela

A sénior de andebol do Sporting Clube de Espinho voltou a perder – a sexta derrota – na fase final do Campeonato Nacional da III Divisão e ocupa o último lugar da tabela classificativa com dois empates. Ante a equipa do Callidas (líder), com o qual andou a disputar o primeiro lugar da primeira fase, os 'tigres' perderam, em Vizela, por 32-15.

O treinador, Alfredo Oliveira, viu-se confrontado com alguns problemas, não podendo contar com o plantel e teve de apresentar apenas sete jogado-



dores e um guarda-redes. Ao intervalo os espinhenses perderam por 17-7.

Sporting de Espinho – Paulo Moura e Dário Fernandes (1 golo); Pedro Ventura (2), Luís Isidoro (6), Hugo Valente (1), Alberto Ferreira (2), Miguel Pinto (3) e José Pinto.

Treinador: Alfredo Oliveira.

Entretanto, nas camadas jovens, a equipa de juvenis do Sporting de Espinho foi ao terreno do Jobra vencer por 36-

20. Os iniciados B foram derrotados em Canelas, frente à equipa local, por 40-13 e os infantis empataram em casa com o Oleiros (16-16).

No sábado, pelas 16 horas, a equipa de seniores do Sporting de Espinho recebe o Samora Correia no pavilhão Joaquim Moreira da Costa Júnior. Duas horas depois, no mesmo local, os juvenis defrontam o Francisco de Holanda, em jogo dos oitavos de final da Taça de

Portugal e no domingo, às 15 horas, recebem o Feirense.

Os iniciados A recebem, às 10 horas, a equipa da Sanjoanense e às 11.30 horas, a equipa B defronta o Ílhavo. Às 17 horas de domingo os infantis do Sporting de Espinho recebem o Alavarium às 17 horas. Os minis, às 13.50 horas de domingo vão jogar ao pavilhão da Escola Secundária Dr. Manuel Laranjeira com a equipa do S. Bernardo A.

Dias 29 e 30,
no Hotel
Solverde

Curso de
programação
e treino
mental
para
jogadores
de golfe

A 29 e 30 de Maio, realiza-se no Hotel Solverde, o primeiro curso organizado pela Golf-PMG, Programação e Treino Mental para Jogadores de Golfe. Trata-se de um treino em psicologia prática da excelência no golfe utilizando técnicas da Programação NeuroLinguística (PNL), visando o controlo do pensamento como elemento imprescindível para tornar-se ainda mais regular no jogo, utilizar ao máximo a suas potencialidades e aprender a tirar maior partido da sua técnica.

O curso visa "a melhoria geral do desempenho no campo de golfe, a diminuição do par, baixa do handicap, aprender a lidar melhor com situações de stress através do aumento do controlo do poder mental e da congruência entre o psíquico e a mecânica física pessoal".

O curso oferece técnicas para um acréscimo de eficiência e experiências de desenvolvimento pessoal que vão até para além do golfe.

Este curso a nível 1 que tem como temas "Rotinas" e "Alvos", concentra-se nos aspectos mais directos do controlo do pensamento.

Os temas giram "à volta dos aspectos fundamentais na criação, efectivação e melhoria de rotinas mentais e da problemática à volta dos alvos e das leis para lidar com alvos que levam a resultados excelentes, assim como o aumento da concentração".

Depois de ter frequentado o nível 1, o jogador de golfe pode participar no nível 2 que tem como temas "Confiança" e "Significados".

No módulo confiança são tratadas as condições, problemáticas, domínio, emprego de métodos de desenvolvimento de qualidades e transformação de convicções.

Em "Significados" são tornados ainda mais conscientes os aspectos atraentes e os significados essenciais do golfe, o tratamento de conflitos internos e o aspecto emocional da história pessoal individual com o fim de aumentar a inteligência emocional.

Cada nível é ministrado em dois dias de curso e terá como prelector e coordenador José Figueira (formado em Pedagogia Social e Master-practitioner e Trainer Internacional de PNL) e a colaboração de Orlando Macedo (handicap 08, cursista practitioner em PNL).

Academistas a caminho da subida

Derby escaldante

Cada vez mais próxima da subida à I Divisão, a equipa de hóquei em patins da Associação Académica de Espinho deu um passo de gigante no passado sábado ao vencer o Carvalhos por 4-3, num derby bastante quente e impróprio para cardíacos.

Os academistas entraram muito bem no jogo e Rui André abriu o marcador logo nos primeiros minutos reforçando a vantagem a meio da primeira parte, que ficou ainda marcada pela marcação de três grandes penalidades a favor do Carvalhos, que não

conseguiu concretizar nenhuma. Na segunda parte, os academistas vacilaram e o Carvalhos aproveitou da melhor maneira empatado a partida nos primeiros cinco minutos, mas demonstrando grande discernimento Luís Peralta voltou a dar vantagem à Académica e pouco tempo depois André Pinto sofreu uma grande penalidade que Paulo Almeida não conseguiu concretizar.

O jogo foi sempre disputado a grande velocidade e de forma viril, mas o ambiente atingiu o rubro a cinco minutos do fim da partida, quando um

adepto do Carvalhos perdeu a cabeça e agrediu o árbitro, obrigando à intervenção da PSP.

Nos últimos dois minutos e meio do apito final, o ex-atleta da Académica Carlos Baptista assumiu o protagonismo voltando a empatar a partida, mas Peralta, mercê de um bom trabalho individual, voltou a marcar. Nos últimos segundo ainda houve tempo para o guarda-redes academista, Pedro Santiago sublinhar uma exibição brilhante defendendo a quinta penalidade marcada a favor do Carvalhos e um remate de Carlos Baptista que fez o coração dos adeptos dos Mochos bater mais forte.

Apesar do ambiente escaldante e de alguns temperamentos mais exaltados, destaca-se para a boa afluência do público ao Pavilhão Arquitecto Jerónimo Reis, nomeadamente de alguns notáveis de Espinho

com certeza agradados com as boas exibições e resultados alcançados pela equipa academista.

Basta que a Académica ganhe em casa para subir de divisão, mas a tarefa não é fácil, é por isso necessário que o apoio dos adeptos se mantenha inalterado, já no próximo sábado, na partida perante o Cucujães, marcada para as 18.30 horas.

Nas camadas jovens, o destaque do fim-de-semana vai para os juniores que depois de estarem a perder por cinco bolas a zero, conseguiram dar a volta ao resultado saindo de casa do Vigorosa com uma vitória por 5-6. Já os juvenis tropeçaram no caminho da subida, perdendo em casa do Vila Boa de Bispo por 5-4.

No sábado, ambas as equipas jogam em casa, os juvenis recebem o Nortecoope pelas

15 horas e os juniores o Sobreira pelas 16.15 horas.

No Torneio de Encerramento, infantis A e iniciados academistas receberam as equipas do Marco, mas enquanto os primeiros conseguiram uma vitória por 5-1, os segundos não foram além de um empate a três bolas. Ambas as equipas jogam em casa do Nortecoope na manhã do próximo domingo.

Ainda neste fim-de-semana, os infantis B perderam em casa da Juventude Pacense por 4-3 e as atletas da turma do 'Mochos' foram derrotadas em casa do Óquei de Barcelos por 6-1. As duas equipas voltam a jogar pelas 18 horas de domingo. Os academistas mais pequeninos vão a casa do Infante de Sagres e a equipa feminina recebe o Fânzeres.

Sandra Soares

OS NOSSOS CLASSIFICADOS • OS NOSSOS CLASSIFICADOS

ALUGA-SE

QUARTOS, c/ casa de banho privativa, c/ cozinha, pequeno almoço, tratamento de roupa, garagem e TV Cabo mais Sport TV. Telef: 227340002 ou 227348972.

APARTAMENTOS T0, T1, T2 e T3. Totalmente equipados, com TV Cabo mais Sport TV, telefone, garagens, limpezas. Rua 62 n.º 156. Telefone: 227310851/2 - Fax: 227310853.

ARMAZÉNS, junto a Espinho, boa localização: 80 m2 (70 contos - 349,16 Euros); 100 m2 (90 contos - 448,92 Euros); 120 m2 (100 contos - 498,80 Euros). Contacto: 919831732.

LOJA c/ 160 m2, no centro de Espinho. T2 para renda jovem (375 Euros) na Lapa. Tlm. 919690655.

ARRENDA-SE LOJA c/ 50 m2 - Rua 33, n.º 336 - Espinho. Renda: 550 Euros. Contactar: 227311076 - 916109898.

T1 - ESPINHO, NOVO - Rua 64, junto à praia e c. ferro. C/ fiador e subsídio p. jovens. Renda 325 Euros. Ver e falar tlm. 918555441 e 919802773.

T1 - CENTRO DE ESPINHO - Todo mobilado ou s/ mobília. Com fiador e subsídio para jovens. Aluguer a combinar. Sr. Carvalho tlm. 966565110 ou 227328062.

ARMAZÉM - Rua do Castelo, n.º 85 - Paramos. Telef. 227321158.

CASA PEQUENA, mobilada, a professores ou estudantes. Telef. 227342646.

CASA NOVA T2. Renda barata. Em Paramos, na Rua Central. Telef. 220812276. Tlm. 918178149.

CASA c/ 2 quartos, sala de jantar, casa de banho. Na Rua 11, n.º 769. Telef. 227314714.

DÁ-SE À EXPLORAÇÃO CAFÉ no centro de Espinho. Contactar 912523937.

ESCRITÓRIO c/ área de 50 m2, para profissionais liberais. Em Paramos. Contactar: 919541979.

ESCRITÓRIOS, na Rua 16, junto ao Mercado Municipal. Tlm. 964241942 - Tel. 227321920.

MENSAGENS

A S. JUDAS TADEU - Advogado dos casos difíceis e desesperados. Reze 9 avé-marias durante 9 dias. Peça 3 desejos, 1 de negócios e 2 impossíveis. Ao 9.º dia publique este aviso. Cumprir-se-á mesmo que não acredite. - J.C.

OFERTAS

SENHORA com curso de Geriatria, cuida de pessoas idosas. Com experiência. Contactar: 914378105.

PRECISA-SE

PRECISA-SE DE JOVENS, c/ 11.º/12.º ano, c/ carta de condução, para serviços comerciais. Resposta c/ curriculum vitae para o Apartado 122, 4501-857 Espinho.

PRECISA-SE DE TÉCNICO DE ELECTRÓNICA/ELECTRICIDADE, c/ 11.º/12.º ano, c/ carta de condução, c/ ou s/ experiência. Resposta c/ curriculum vitae para o Apartado 122, 4501-857 Espinho.

ADMITEM-SE JOVENS EMPREGADAS (m/f) para trabalhar em bar de praia. Preferência de Espinho. Contactar: 964704292.

MANICURE c/ alguma experiência, para salão de cabeleireiro e Esteticista - S. Paio de Oleiros. Tlm. 919334316.

JOVEM (m/f) para ajudar a servir mesas, balcão e cozinha. Tlm. 917458142.

AJUDANTE DE CABELEIREIRA c/ prática e Esteticista. Telef. 227340542.

AJUDANTE DE COZINHA (m/f). Telef. 227322306.

SERVIÇOS

ESTOFADOR - Restauro todo o tipo de sofás, cadeiras, etc. Orçamentos grátis. Telef. 227344090. Rua do Passo Velho, n.º 217 - Anta.

ESTÚDIOS - LABORATÓRIOS VÍDEO - Gravamos em DVD as suas cassetes de vídeo - VHS - V8 e Super 8mm. Acompanhe a tecnologia gravando em DVD. Telemóvel 918735306 e 962788407.

VENDE-SE

VENDE-SE no centro de Espinho, T4 Dúplex e Loja c/ 80 m2. T3 a 2 minutos de Espinho. Tlm. 919690655.

MORADIA DE LUXO, a 3 km da Rua 33 e a 4 km do mar. Tlm. 919690655.

T3 - BLOCO SOLVERDE, junto ao Liceu - Anta. Tlms.: 966480081 ou 968670340.

T3 c/ garagem individual p/ 2 carros. Usado, óptimo estado. Rua 21/30, Espinho. Tlm. 933251802 - 227324627.

MORADIA DE LUXO T4, c/ cave, r/chão e andar. C/ garagem e jardim. Rua da Nave em Anta - Espinho. 914253662 / 914242888 / 917233177.

T3 DÚPLEX - Centro de Espinho, usado, c/ garagem. Área 200 m2. Como novo. 918403765 - 914970203.

TERRENO c/ projecto aprovado, para moradia de 4 frentes, cave, r/chão e andar. Rua 33 - Espinho. Tlm. 914242888 - 914253662.

T2 ESMORIZ, novos, em fase final de construção, junto praia, com caixilharia dupla e acabamentos excepcionais. Visite andar Modelo mobilado. Tlf. 256754354 / 962405515.

MORADIA T3, Pinhal D'Aberta - Esmoriz, geminada, junto zona desportiva, cozinha com copa, pisos em soalho, cozinha equipada, aquecimento central, com jardim e churrasqueira. Tlf. 256754354 / 962405515.

MORADIA T4 - ESMORIZ, geminada, zona habitacional, em início de construção, arquitectura moderna, excelentes acabamentos. Tlf. 256754354 / 962405515.

T3 - 130 m2. Bom estado, garagem fechada. Rua 19 (próximo da BP). O próprio. Contactar: 962468282.

MORADIA EM ANTA, junto ao IC1. Excelentes áreas, óptima situação. Negociável. Contactos: 220802601 - 969265440.

T1 - RUA 36 - ESPINHO - 80 m2, nascente/poente, lugar garagem. Divisões amplas. Excelente negócio. Tlm. 919263965.

T1 ESPINHO, novo, com terraço, boa área e perto da praia. Telef. 227340017. Tlm. 964241942.

T2 ESPINHO, novo, excelentes acabamentos, boa área e localização. Telef. 227340017. Tlm. 964241942.

T3 ESPINHO, usado, excelente área e bons acabamentos. Garagem fechada. Óptimas vistas. Telef. 227340017. Tlm. 964241942.

T3 ESPINHO, novo, bem localizado e com óptimos acabamentos. Só 127.500 Euros. Tlm. 964241942. Telef. 227321920.

T4 DÚPLEX, ESPINHO, com excelentes acabamentos. Terraço virado a sul, com óptimas vistas. Telef. 227340017. Tlm. 964241942.

MORADIA EM ANTA, 4 frentes, excelentes acabamentos e áreas. Bem localizada. Tlm. 964241942.

LOJAS, ESPINHO, perto da estação. prédio noco. Telef. 227340017. Tlm. 964241942.

T3 DÚPLEX, como novo, excelentes vistas mar, área de 220 m2. Não perca esta oportunidade. Tlm. 962405516.

T3 DÚPLEX, EDIFÍCIO LEIRA DA RELVA, como novo, óptimos acabamentos, garagem para 3 carros. Tlm. 962405516.

T2, em fim de construção, 1.ª linha do mar, com acabamentos excepcionais. VISITE ANDAR MODELO. Tlm. 962405516.

CONVOCATÓRIA

POLIPOLI - POLIÉSTERES REFORÇADOS INDUSTRIAIS, S.A., com sede na Rua das Fábricas, 76, freguesia de Silvalde, concelho de Espinho, com o capital social de 450.000 euros, matriculada na Conservatória do Registo Comercial de Espinho sob o número 00133/A, pessoa colectiva n.º 500555389, convoca os Senhores Accionistas para uma Assembleia Geral Extraordinária a realizar no dia 30 de Junho de 2004, pelas 17 horas, com a seguinte Ordem de Trabalhos:

- Aprovação do projecto de fusão por incorporação da empresa Polijúnior - Montagens e Representações, Lda., e do respectivo balanço especial e contas em 31 de Agosto de 2003.

Espinho, 03 de Maio de 2004

O Presidente da Assembleia Geral

CONVOCATÓRIA

POLIJÚNIOR - MONTAGENS E REPRESENTAÇÕES, LDA., com sede na Rua das Fábricas, 76, freguesia de Silvalde, concelho de Espinho, com o capital social de 15.000 euros, matriculada na Conservatória do Registo Comercial de Espinho sob o número 00655/A, pessoa colectiva n.º 502161507, convoca os Senhores Sócios para uma Assembleia Geral Extraordinária a realizar no dia 30 de Junho de 2004, pelas 15 horas, com a seguinte Ordem de Trabalhos:

- Aprovação do projecto de fusão por incorporação na empresa Polipoli - Poliésteres Reforçados Industriais, S.A., e do respectivo balanço especial e contas em 31 de Agosto de 2003.

Espinho, 03 de Maio de 2004

A Gerência

«Defesa de Espinho» - 3763 - 2004-05-13

PROJECTO DE FUSÃO

Anúncio

A POLIPOLI - POLIÉSTERES REFORÇADOS INDUSTRIAIS, S.A., com sede na Rua das Fábricas, 76, freguesia de Silvalde, concelho de Espinho, com o capital social de 450.000 euros, matriculada na Conservatória do Registo Comercial de Espinho sob o número 00133/A, pessoa colectiva n.º 500555389, e a POLIJÚNIOR - MONTAGENS E REPRESENTAÇÕES, LDA., com a mesma sede social da primeira, com o capital social de 15.000 euros, matriculada na Conservatória do Registo Comercial de Espinho sob o número 00655/A, pessoa colectiva n.º 502161507, vêm, nos termos do artigo 100.º, número 3, do Código das Sociedades Comerciais, tornar público que foi registado nas Conservatórias do Registo Comercial competentes, no dia 22 de Dezembro de 2003, o projecto de fusão, podendo este e os respectivos anexos, bem como o parecer do fiscal único, relatório do ROC independente, contas e relatórios de gestão, pareceres do órgão de fiscalização e deliberações de assembleias gerais sobre essas contas, relativamente ao período de 1 de Janeiro a 31 de Agosto de 2003, serem consultados, a partir da presente data, na sede de cada uma das sociedades, pelos respectivos

sócios e pelos credores sociais.

A presente fusão será realizada nos termos do artigo 97.º n.º 4, alínea a) do Código das Sociedades Comerciais, mediante a incorporação da sociedade POLIJÚNIOR - MONTAGENS E REPRESENTAÇÕES, LDA., na sociedade POLIPOLI - POLIÉSTERES REFORÇADOS INDUSTRIAIS, S.A.

Mais informamos de que os credores da POLIJÚNIOR - MONTAGENS E REPRESENTAÇÕES, LDA. e da POLIPOLI - POLIÉSTERES REFORÇADOS INDUSTRIAIS, S.A., poderão deduzir oposição judicial à fusão, com fundamento no prejuízo que dela derive para a realização dos seus direitos, dentro do prazo de 30 (trinta) dias a contar da data deste anúncio.

Espinho, 03 de Maio de 2004

O Conselho de Administração de
POLIPOLI - POLIÉSTERES
REFORÇADOS INDUSTRIAIS, S.A.

A Gerência de
POLIJÚNIOR - MONTAGENS
E REPRESENTAÇÕES, LDA.

Telefones Úteis

- A. Viação Espinho 22 734 03 23
- Biblioteca 22 734 06 98
- Bomb. V. Espinho 22 734 00 05
- Bomb. V. Espinhenses 22 734 00 42
- Câmara Municipal 22 733 58 00
- Centro de Saúde 22 734 11 67
- Clínica Costa Verde 22 734 58 85
- Clínica N.ª S.ª d'Ajuda 22 734 26 95
- Clínica S. Pedro 22 734 47 14
- Policlínica 22 733 06 40
- CTT - Rua 19 22 733 06 31
- CTT - Anta 22 733 06 61
- EDP - Avarias 800 506 506
- EDP - Leituras 800 236 236
- Estação CP 22 734 63 12
- Fisioclínica 22 731 49 86
- Brigada Fiscal 22 734 11 96
- Hospital Espinho 22 733 11 30
- Hospital V. N. Gaia 22 379 42 11
- S. Sebastião (S.M.Feira) .. 256 37 97 00
- Junta Freguesia 22 734 44 18
- PSP 22 734 00 38
- Registo Civil 22 734 05 99
- Repartição Finanças 22 734 07 50
- Saneam. Básico (avarias) . 22 733 58 40
- Táxis (Câmara) 22 734 31 67
- Táxis Costa Verde 22 734 01 18
- Táxis (Graciosa) 22 734 00 10
- Táxis União, Lda. 22 734 80 17
- Táxis Unidos 22 734 22 32
- Táxis Verdemar 22 734 35 00
- Tesouraria Faz. Pública 22 734 37 30
- Tribunal 22 734 23 51

Anta

- Farmácia 22 734 11 09
- Junta Freguesia 22 734 64 53
- Lar da 3.ª Idade 22 733 09 00
- Unidade de Saúde 22 734 58 10

Guetim

- Junta Freguesia 22 734 42 26

Paramos

- Centro Social 22 733 08 70
- Farmácia 22 734 63 88
- Junta Freguesia 22 734 27 10
- Reg. Engenharia 22 734 20 23
- Unidade de Saúde 22 734 50 01

Silvalde

- Junta Freguesia 22 734 40 17
- Unidade Saúde Marinha ... 22 734 31 01
- Unidade Saúde Silvaldinho 22 734 36 42

ANTA - ESPINHO
Vicente Alves Pinto

Missa do 6.º Aniversário

Sua esposa, filhos, genro, noras e netos vêm, por este meio, participar que será celebrada missa pelo seu eterno descanso, dia 15, sábado, pelas 19 horas, na Igreja Paroquial de S. Paio de Oleiros.

Desde já agradecem a quem comparecer nesta celebração.



✠
Sabino de Oliveira

6.º Aniversário do Falecimento



Sua esposa, filho, neto e restante família vêm, por este meio, comunicar às pessoas de suas relações e amizade que será celebrada missa, por alma do seu ente querido, dia 15, sábado, pelas 19 horas, na Igreja Matriz de Espinho.

Desde já agradecem a todos quantos participem na Santa Eucaristia.

Espinho, 13 de Maio de 2004

FUNERÁRIA N. S. D'AJUDA - SANCEBAS E LUÍS ALVES - ESPINHO - TEL. 22 734 51 29

DEFESA DE ESPINHO
vende-se na
Papelaria Guetim (Guetim)

LABORATÓRIOS VÍDEO
GRAVAMOS DVD'S

SUAS CASSETES
VÍDEO VHS - V8
- SUPER 8MM

Contactos:

Telem: 918 735 306
962 788 407

24 horas por dia

Acompanhe a tecnologia
gravando em **DVD**

«Defesa de Espinho» - 3763 - 2004-05-13
TRIBUNAL JUDICIAL DE ESPINHO
2.º JUÍZO

Anúncio

(2.ª publicação)

Processo: 809/04.6TBESP

Interdição/Inabilitação

N/ Referência: 549393

Data: 28-04-2004

Requerente: Ministério Público

Requerido: Juliana Vidrago dos Anjos e outro(s)...

Faz-se saber que foi distribuída neste tribunal, a acção de Interdição/Inabilitação em que é requerido **Juliana Vidrago dos Anjos**, com residência em **domicílio: Rua do Lameirão, 414, Anta, 4500 Espinho**, para efeito de ser decretada a sua interdição por anomalia psíquica.

O Juiz de Direito,

a) *José António Gonçalves de Castro*

O Oficial de Justiça,

a) *Elisabete Costa*

✠ **Manuel Fernandes da Silva**

Missa do 22.º Aniversário

Sua família manda celebrar missa por alma do saudoso extinto, dia 16, domingo, às 19 horas, na Igreja Matriz de Espinho. Desde já agradece às pessoas que possam comparecer.



Maria José Dias de Pinho

(Esposa do Joaquim Ferrador)

Missas do 1.º Aniversário

Seu marido, filhos e restante família vêm, por este meio, participar que mandam celebrar missa por alma da saudosa extinta, dia 12, quarta-feira, às 8 horas, e dia 15, sábado, às 17 horas, na Igreja Paroquial de Silvalde.

Desde já agradecem a quem participar nestes actos religiosos.



✠ **Joaquim Oliveira Costa**

Missa do 7.º Aniversário

Sua esposa e filho vêm, por este único meio, comunicar que a missa do 7.º aniversário do seu falecimento, será celebrada dia 16 de Maio de 2004, pelas 8 horas, na Igreja de Silvalde

Desde já agradecem a quantos possam participar nesta celebração.



Maria Glória de S. Castro Costa
Joaquim Jorge Castro Costa



Prof. Dr. Miguel Pinto de Meneses

Agradecimento e Missa do 7.º Dia

Sua esposa, filhos, nora, genro e netos vêm, por este meio, agradecer às pessoas que tomaram parte no funeral do seu ente querido ou que de outro modo se associaram à sua dor.

Comunicam que a missa do 7.º dia, será celebrada hoje, quinta-feira, dia 13, pelas 19 horas, na Capela N.ª S.ª da Guia, em Paramos.

Desde já agradecem a todos quantos participem na Santa Eucaristia.

FARMÁCIAS DE SERVIÇO

- Sexta (14) - HIGIENE Rua 19, n.º 293 - Tel. 227340320
- Sábado (15) - GRANDE FARMÁCIA Rua 8, n.º 1025 - Tel. 227340092
- Domingo (16) - CONCEIÇÃO R. S. Tiago, n.º 709 - Silvalde - Tel. 227311482
- Segunda (17) - TEIXEIRA Ctr. Com. Solverde/1 - Avenida 8 - Tel. 227340352
- Terça (18) - SANTOS Rua 19, n.º 263 - Tel. 227340331
- Quarta (19) - PAIVA Rua 19, n.º 319 - Tel. 227340250
- Quinta (20) - HIGIENE Rua 19, n.º 293 - Tel. 227340320

Pondo em risco condições de higiene

Contentores em lugares impróprios

A 'implantação' de grandes contentores no espaço da feira semanal (segunda-feira) e da feira da revenda (sexta-feira) visa trazer maior higiene àquele espaço público, partindo do pressuposto que os feirantes cumprem todas as suas obrigações, ou seja, de depositar, no fim de cada dia de feira, todo o lixo naquele local.



No entanto, aqueles enormes contentores têm vindo a ser alvo de alguma polémica, uma vez que são colocados em sítios menos próprios. Um desses 'monstros'

está na Rua 22, junto à escola primária, para onde vão todos os dias dezenas de crianças.

O outro, um pouco mais para Sul, de quando em vez,

é arrastado para junto de um café, causando maus cheiros e moscas, impróprios para as condições de higiene e de salubridade que se exigem para um local

onde se encontra instalado um estabelecimento daquele ramo...

Manuel Proença (texto)
Vítor Lancha (foto)

SAIBA TUDO SOBRE A NOVA CARRINHA VOLVO V50. VISITE O RENOVADO SALÃO DE EXPOSIÇÕES FEIRAUTO E CONHEÇA TODA A GAMA VOLVO.

Saiba tudo sobre a nova carrinha Volvo V50. Visite o renovado salão de exposições Feirauto e conheça toda a gama Volvo.



Saiba tudo sobre a nova carrinha Volvo V50. Visite o renovado salão de exposições Feirauto e conheça



toda a gama Volvo.

Saiba tudo sobre a nova carrinha Volvo V50.

Visite o renovado salão de exposições

Feirauto e conheça toda a gama Volvo.

Saiba tudo sobre a nova carrinha Volvo V50. Visite o renovado salão de exposições Feirauto e conheça toda

a gama Volvo. Saiba tudo sobre a nova carrinha Volvo V50. Visite o renovado salão de exposições Feirauto e conheça toda a gama Volvo. Saiba tudo sobre a nova carrinha Volvo V50. Visite o renovado salão de exposições Feirauto

e conheça toda a gama Volvo.

Saiba tudo sobre a nova carrinha Volvo V50.

Visite o renovado salão de exposições Feirauto

e conheça toda a gama Volvo. Saiba tudo sobre a nova carrinha Volvo V50. Visite o renovado salão de exposições Feirauto e conheça toda a gama Volvo.



Fig. 3
Saiba tudo sobre a nova carrinha Volvo V50.

**VISITE-NOS DE 14 A 23 DE MAIO NA FEIRAUTO EM SANTA MARIA DA FEIRA.
NA CELEBRAÇÃO DO NOSSO 15º ANIVERSÁRIO, TEMOS UMA OFERTA-SURPRESA PARA SI.**

VOLVO
for life