

DEFESA DE ESPINHO



PUBLICAÇÕES
PERIÓDICAS
Anta (Espinho)
TAXA PAGA

Av.ª 8 n.º 456 - 1.º - Sala R
APARTADO 39 - 4501-853 ESPINHO Codex
Telef. / Fax: 22 734 15 25
Email: defesadeespinho@mail.telepac.pt

Director: LÚCIO ALBERTO □ Fundador: BENJAMIM COSTA DIAS □ Semanário □ Ano 73 □ Número 3764 □ Quinta-Feira, 20/Maio/2004 □ Preço: €0,65 (Incluindo IVA)



**Braga quer Filipe e a Liga obras no estádio
– Rodrigo dos Santos recandidata-se**



Festa assim... sim!



páginas 2, 3, 4 e 5

No IC1, em Anta

**Dois feridos graves
em despiste**

página 22

Jovem injuria
agente da PSP

**Detido por assalto
a instituição
desportiva**

página 18

Lagoa
(despoluição)
e Praia de Paramos
(habitação)

**Américo Castro
prefere ver
para crer...**

páginas 6 e 7

Câmara organiza
cinco passeios
para os idosos

**De barco
até à Régua
(e regresso
de comboio)**

página 9

Conferência do PSD
sobre Áreas
Metropolitanas

**“Esta oportunidade
é uma revolução na
cultura portuguesa”**

páginas 12 e 13



dossier

Desengane-se quem foi ao Estádio Comendador Manuel de Oliveira Violas, no sábado, para assistir a uma grande partida de futebol. Assistiu, isso sim, a uma grande festa – a do regresso do Sporting Clube de Espinho à Liga Profissional. A derrota dos 'tigres', acabou por se esconder numa eufórica corrida dos adeptos às camisolas, calções e aos abraços aos jogadores, numa pacífica invasão de campo, no final do jogo.

Oliveirense leva a melhor sob os 'tigres'

Com a cabeça na festa!

Manuel Proença (texto)
Vitor Lancha (fotos)

Estádio quase cheio. Jogadores de caras pintadas de preto e branco e com o cabelo esbranquiçado. O mesmo com os elementos do banco. Ambiente de festa, com jogos de mini andebol, mini futebol, com o Grupo de Gigantones dos Altos Céus, os tambores do Grupo Recreativo S. Estêvão de Guetim, a fanfarra dos Bombeiros Voluntários de Espinho, o Rancho Folclórico S. Tiago de Silvalde e o cantor Bernardo Henrique. E o jogo de futebol... muito aquém do que se esperava. E esperava-se que o Sporting de Espinho se redimisse do desaire da primeira volta, em Oliveira de Azeméis!

Ao princípio tudo correu mal aos pupilos de Francisco Barão. Um golo, a quatro minutos do início, surpreendeu tudo e todos! Surpreendeu o guarda-redes eleito, Rui Pedro, que não conseguiu travar um remate a mais de trinta metros, na marcação de um livre, por parte do defesa-central, António. A bola foi muito bem colocada no poste esquerdo da baliza espinhense.

tou no ataque e, Nuno Santos, com um grande remate, quase a meia hora de jogo, obrigou Rui Pedro a fazer uma espectacular defesa. O guarda-redes espinhense quis, assim, redimir de eventuais culpas que pudesse ter tido no primeiro golo.

A partir daqui a equipa do Sporting de Espinho reagiu. Zacarias, num contra-ataque, acabou por ser derrubado dentro da área, mas o árbitro entendeu que a falta fora cometida antes.

A terminar o primeiro tempo, a Oliveirense, por intermédio de Oliveira, chegou ao segundo golo. O tento foi conseguido quase sem ângulo e com algumas culpas para o guarda-redes, Rui Pedro.

No tempo complementar os espinhenses entraram com outro espírito e dominaram por completo o seu adversário. Francisco Barão implementou algumas alterações, dando uma oportunidade aos jovens Correia, a Rodrigo e ao júnior, Pisco. Foi precisamente o jovem ponta-de-lança brasileiro que acabou por fazer o golo dos 'tigres'. Rodrigo colocou, com uma cabeçada, a bola junto ao segundo poste da baliza de Artur.

A partir daqui o domínio dos espinhenses foi total, embora sem resultados práticos: golos.



Registe-se, por fim, o desportivismo com que a equipa de Oliveira de Azeméis encarou o jogo. O seu técnico, Adelino Teixeira e toda a equipa fizeram questão de dar os parabéns ao banco dos 'tigres' antes de se iniciar o encontro.

No final, o encontro esteve interrompido durante algum tempo, uma vez que o público invadiu, pacificamente, o relvado. O árbitro, Carlos Duarte, não permitiu que o jogo se concluísse enquanto os adeptos não se retirassem. Quando isso foi conseguido, o jogo acabou por terminar e... a natural e normal invasão pacífica do campo, com os adeptos à procura dos jogadores para lhes retirarem uma peça do equipamento. A festa foi total! O jovem brasileiro, Rodrigo acabou por esconder a sua camisola dentro das cuecas, uma vez que já lhe tinham retirado os calções!...

E a festa prosseguiu, depois, à entrada do túnel e dentro dos balneários. Jogadores, treinadores, massagistas, médico, chefe do Departamento de Futebol Profissional, comemoraram, euforicamente, a subida à Liga de Honra e a partida para umas merecidas férias.

Sp. Espinho, 1 Oliveirense, 2

Jogo no Estádio Comendador Manuel de Oliveira Violas, em Espinho.

Árbitro: Carlos Duarte (Porto).

Árbitros assistentes: André Pinto e Carlos Reis.

Sporting de Espinho – Rui Pedro; Bruno Lucas, Rolão, Paulo Rola e Rochinha; Nelson (cap.), Marco Cláudio e Joel; Jojó, Carlos Manuel e Zacarias.

Substituições: Marco Cláudio

por Rodrigo (49), Carlos Manuel por Correia (75) e Joel por Pisco (81).

Não utilizados: Petiz, Álvaro, Noverça e Filipe.

Treinador: Francisco Barão.

Oliveirense – Artur; Armando, António, Correia e Vítor; Laranjeira, Oliveira e Jó (cap.); Nuno Santos, Vítor Ferreira e Filipe.

Substituições: Laranjeira por Wellington (66), Vítor Ferreira por Fábio (66) e Jó por Óscar (79).

Não utilizados: Jorge, Bairrada, Sousa e Carlos.

Treinador: Adelino Teixeira.

Ao intervalo: 0-2.

Marcadores: 0-1, por António (4); 0-2, por Oliveira (43); 1-2, por Rodrigo (75).

Disciplina: Cartão amarelo a Bruno Lucas (45+2); Nuno Santos (39), Jó (45+2), Wellington (67) e Fábio (81 e 84). Cartão vermelho a Fábio (84) por acumulação.

II Divisão B Zona Centro

Resultados

Caldas-Pampilhosa	2-0
Fátima-Sanjoanense	1-0
Sp. Pombal-Águeda	3-2
Ol. Bairro-U. Lamas	1-0
Esmoriz-Ol. Hospital	1-3
Estarreja-Torreense	0-0
Sp. Espinho-Oliveirense	1-2
Marinhense-Alcains	1-3
Ac. Viseu-Académica B	1-0
Portomosense-Vilafranquense ...	1-2

Classificação

	J	V	E	D	M-S	P
Sp. Espinho	38	25	6	7	70-36	81
Torreense	38	22	11	5	54-22	77
Sanjoanense	38	18	9	11	52-40	63
Ac. Viseu	38	17	10	11	53-47	61
Esmoriz	38	16	12	10	52-44	60
Fátima	38	16	9	13	55-57	57
Oliveirense	38	14	13	11	57-44	55
Caldas	38	16	7	15	52-57	55
Vilafranquense	38	15	6	17	51-48	51
U. Lamas	38	14	9	15	51-46	51
Alcains	38	11	15	12	52-55	48
Ol. Bairro	38	11	15	12	45-48	48
Pampilhosa	38	11	11	16	58-58	44
Estarreja	38	12	7	19	49-55	43
Ol. Hospital	38	10	13	15	41-60	43
Sp. Pombal	38	11	9	18	42-60	42
Académica B	38	11	9	18	47-62	42
Águeda	38	10	11	17	44-63	41
Portomosense	38	7	18	13	50-54	39
Marinhense	38	9	8	21	33-52	35



Editorial

Lúcio Alberto

Dignidade (com todos)

Foi reposta a dignidade do Sporting Clube de Espinho, com o regresso ao escalão secundário do futebol nacional.

Naturalmente que o vasto e honroso historial do Sporting Clube de Espinho justifica o patamar mais elevado, mas festeje-se, agora, este feito traduzido na reposição da mais elementar justiça desportiva e na paralela homenagem prestada a uma Terra e a um Povo (vareiro... e orgulhoso)!

Cedo aprendemos nesta vida que é nas festas que as casas e as famílias se enchem... Por isso, não se deve estranhar que em dia de festa todos apareçam...

Mas aproveite-se a circunstância do reencontro com o Sporting Clube de Espinho para que no seio da família dos "tigres" seja, incondicionalmente, cultivada e praticada a paixão por um símbolo espinhense!

Só assim o Sporting Clube de Espinho será respeitado e engrandecido – em nome do passado, do presente e do futuro!

Jorge Moreira, Massas e Zé da Bandeira recordados

"Este grupo de trabalho é muito forte"

O Estádio Comendador Manuel de Oliveira Violas vestiu-se a rigor para consagrar os campeões nacionais da II Divisão B – Zona Centro. Os pupilos de Francisco Barão acabaram por perder o derradeiro encontro, diante a Oliveirense. Este facto não tirou de forma alguma o entusiasmo aos jogadores do Sporting de Espinho para no final da partida festejarem, mais uma vez, o feito.



João Limas (texto)
Vitor Lancha (fotos)

Ena festa... o registo de dirigentes, técnicos e jogadores:

Rodrigo dos Santos – "Estamos muito felizes por termos ganho o campeonato. Foi uma vitória para o Sporting de Espinho, importante também para a cidade de Espinho. Agora vamos saborear este título, descansar um pouco para depois começarmos a pensar afincadamente na próxima temporada.

Com esta época o Sporting de Espinho solidificou ainda mais as suas bases para que consiga construir um futuro risonho. Gostava de enaltecer a massa associativa que connosco esteve nos bons e nos maus momentos. Gostava também

de deixar o reconhecimento à claqué, os 'Desnorteados', que nos momentos menos bons estiveram sempre ao nosso lado. Queria dedicar esta subida de divisão, de uma forma sentida ao meu amigo Jorge Moreira, ao Massas e ao Zé da Bandeira. Estou convicto de que se tivessem oportunidade que estariam aqui connosco, tal como nós estamos muito felizes. Tenho também a certeza de que onde quer que eles estejam que eles estão felizes. O Paulo Mendes foi a revelação do dirigismo e esteve brilhante. O presidente da Mesa da Assembleia Geral do Sporting de Espinho merece também o meu aplauso; o Napoleão Guerra é um fanático do clube e merece o nosso reconhecimento. Há também que agradecer aos nossos patrocinadores."

Paulo Mendes – "A nossa

massa associativa há muito que esperava um momento como este. Foi pena que a vitória não nos tenha sorrido. No entanto é compreensível que os jogadores já com os objectivos cumpridos tenham entrado com alguma desconcentração. Gostava de agradecer a todos os jogadores do Sporting de Espinho, a toda a equipa técnica e médica, a todos os adeptos que nos apoiaram nos bons e nos maus momentos. Vou ficar-lhes eternamente grato pelo apoio que deram. Foi uma época extremamente difícil mas gostava neste momento de recordar três amigos do Sporting de Espinho que recentemente partiram: Jorge Moreira, Massas e Zé da Bandeira."

José Luís Peralta – "Foi uma festa bonita, foi uma festa da vitória no campeonato, foi a festa de uma grande ano a

nível de gestão. Aproveito a ocasião para lembrar o Jorge Moreira e o Zé da Bandeira, dois companheiros do Sporting de Espinho que infelizmente não conseguiram ter forças para aqui estar connosco. Gostava também de dar o meu reconhecimento a todo o 'staff' técnico do Sporting de Espinho, onde destaco o Paulo Mendes e o Pedrosa, duas pessoas extremamente importantes e decisivas neste êxito que todos nós estamos a comemorar."

Napoleão Guerra – "Uma festa que foi conseguida com muito suor e lágrimas por parte da direcção do Sporting de Espinho. Nesta altura de êxito eu tenho que deixar a homenagem a um homem que foi um grande dirigente do Sporting de Espinho, o Jorge Moreira. Dedico a pequena parte que me toca deste êxito ao Jorge

Moreira."

Francisco Barão – "Esta temporada foi fantástica. Mais uma vez tenho que dizer que este grupo de trabalho foi muito forte e soube transformar os momentos menos bons em forças para construir isto que hoje estamos a comemorar. Grande parte da responsabilidade disto que conseguimos fazer esta época é dos jogadores."

Valter Ferreira – "É o corolário de uma época fantástica efectuada por parte deste s jogadores, conseguimos subir de divisão contra tudo e contra todos numa época de grande trabalho e sacrifício, graças a deus conseguimos atingir os nossos objectivos. Agora há que carregar baterias para que na próxima temporada possamos estar aqui para continuarmos a dar alegrias aos sócios do Sporting de Espinho."

Zezé Gomes – "Foi uma época em cheio. Apesar de algumas dificuldades que nos surgiram conseguimos Ter um grupo muito forte e conseguimos atingir os nossos objectivos. Estou muito feliz."

Paulo Rola – "Lutamos e muito para que este momento acontecesse. O grupo de trabalho trabalhou muito e felizmente atingiu o seu objectivo. Só foi pena não termos conseguido vencer a Oliveirense."

Pedro – "O plantel está felicíssimo. O grupo de trabalho é fantástico. Não começamos muito bem, mas depois engatamos para esta vitória gloriosa. Queria aproveitar esta oportunidade e com todo o respeito por todos os sócios do Sporting de Espinho que já faleceram para lembrar três homens que muito ajudaram o Sporting de Espinho: o Zé do Camarão, o Massas e Jorge Moreira."

Rodrigo – "Foi uma época difícil para mim a nível pessoal mas no entanto há que salientar que este grupo de trabalho é fabuloso, é fantástico, fomos campeões e isso é que importa nesta altura. Agora tenho que continuar a trabalhar para que no futuro possa ganhar o meu espaço neste clube."

Zacarias – "Foi uma época fabulosa a nível pessoal; foi a minha quinta subida. O Zacarias consegue fazer a época que fez, mas há todo um grupo de trabalho que muito contribuiu para que as coisas tenham corrido assim. Foi um grupo de trabalho muito forte."

Nélson – "Foi uma época em que conseguimos atingir o objectivo a que nos propusemos a atingir. Este grupo de trabalho merece esta subida de divisão."

Jójo – "Apesar das inúmeras dificuldades que surgiram conseguimos sempre dar a volta e ultrapassar tudo e todos. É inteiramente justa esta subida."

O Sporting Clube de Espinho já conquistou o seu lugar na Liga de Honra e passou de divisão. Com esta vitória levantam-se algumas questões pertinentes sobre o seu futuro. A maioria dos inquiridos deseja que sejam feitas remodelações no Estádio Comendador Manuel de Oliveira Violas ou até uma possível construção de um novo estádio, pois acreditam que isso irá beneficiar a cidade. No entanto, grande parte dos inquiridos está um pouco reticente quanto ao facto de o clube ter capacidades ou não para se manter na Liga de Honra. No que diz respeito ao presidente do clube, quem o conhece afirma que "se tem feito um bom trabalho deve continuar!"

inquérito

Sporting de Espinho na Liga de Honra

"É preciso lutar para o clube crescer!"

Micaela Santos

1. O Sporting de Espinho deve fazer remodelações no Estádio Comendador Manuel Oliveira Violas ou deve ir jogar para um estádio vizinho?
2. O Sporting de Espinho tem condições para se manter na Liga de Honra ou vai descer de divisão?
3. O presidente do clube deve manter-se ou deve ser substituído?

Luís Filipe
34 anos
professor
Espinho



1. Penso que deve fazer remodelações no estádio. Não sei se é possível dado o estado de degradação em que se encontra!...

2. Depende do investimento que fizerem nos reforços. Se calhar vão ter que fazer mais algum investimento em novos jogadores.

3. Para já, se tem feito um bom trabalho acho que deve continuar!

João Oliveira
63 anos
reformado
Espinho



1. Remodelações no estádio são simples de fazer. São poucas sacas de cimento que se gastam para se fazerem uns bons balneários por baixo e tapar a bancada provisoriamente. Agora, sou a favor que se faça um estádio novo se for do Sporting Clube de Espinho. Sou contra a venda deste estádio para se fazer um municipal. Portanto, aqui com pequenas obras o Espinho pode estar na Liga de Honra. É preciso é gastar algum dinheiro...

2. Se estiverem os três de preto ao domingo a jogar por eles, poderão manter-se. O Sporting de Espinho ou qualquer outro clube. Sabe quem são os três de preto? São os árbitros!

3. Sou contra as mudanças quando se está bem. Neste momento ele vai aguentando. Pelo menos subiu o clube, o que não é muito mau. Pior são as dívidas que estão por se pagar!

Francisco Sil
74 anos
aposentado
Espinho



1. Acho que deve fazer um estádio novo e não remodelações. Porque aquilo não tem o mínimo de condições.

2. Eu acho que tem capacidade para se manter.

3. Não sei responder porque eu não conheço bem a pessoa.

Pedro Ribeiro
39 anos
técnico gráfico
Espinho



1. Não estou a par do assunto. Mas, sobre o estádio eu sei que há muita polémica... Se fica mais barato para o Sporting de Espinho ir jogar para um estádio vizinho, que o faça. Se ficar em Espinho e se ficar mais caro, penso que deve optar pelo mais barato. As pessoas de Espinho que querem ir ver os jogos e vão ter que se deslocar para um terreno vizinho. Isso tem que ser ponderado porque implica gastos suplementares. Mas eu prefiro que o Espinho não gaste muito dinheiro. O futebol tem muito que se lhe diga e é preciso pouparem muito dinheiro.

2. Eu acho que pior do que já estivemos como no ano passado não poderemos estar. Acho que devia haver condições para se manter na Liga de Honra.

3. Não estou a par disso. Não sei quem é o presidente neste momento e não estou a par do futebol.

Andreia Nunes
29 anos
administrativa
Espinho



1. Acho que deve jogar aqui. É importante para a cidade. Deve-se criar melhores condições porque pelo que vejo no aspecto exterior, está a precisar de obras. Há muitos anos que não vou lá dentro e acho que está a precisar mesmo de remodelações.

2. Se as pessoas continuarem a lutar, o clube tem oportunidade de crescer! A oportunidade não se perde, faz-se!

3. Não sei. Não tenho opinião formada. Mas acho que precisa de mais motivação.



SHELL ESPINHO

Av.ª 24, n.º 316 • Tel. 227314484 • Horário: 07h00 às 02h00

Já imaginou ganhar €100,00 por mês de combustível totalmente grátis, durante 10 anos?

Não perca esta grande oportunidade e veja como é fácil participar na nova promoção Shell

Comparamos todos os artigos em:

OURO * PRATA * JÓIAS
CAUTELAS DE PENHOR

Pagamos melhor e a dinheiro

2.º E ÚLTIMO ANDAR (SIGILOSO)

Rua 23, n.º 174 - Edifício S. Pedro - Sala Y - ESPINHO • Tlm.: 96 587 98 72

CLINICA MÉDICO

LEOPOLDINA SANTOS TAVARES, LDA



Acordos : ACASA - CGD - MULTICARE

Rua 23, n.º 773 - 1.º Esq. -- 4500-277 ESPINHO
Telef: 22 732 41 21

Guimarães,
Marítimo
e Boavista
também
Braga
cobiça
Filipe

O médio ofensivo Filipe poderá rubricar um contrato válido por duas épocas com o Sporting de Braga, mas outros clubes da Superliga estão interessados nos seus préstimos, nomeadamente Boavista, Vitória de Guimarães e Marítimo.

O promissor futebolista tem sido alvo de observação atenta há cerca de duas épocas por parte do Vitória de Guimarães e do Marítimo, sendo o interesse do Boavista mais recente. Todavia, o Sporting de Braga terá apresentado uma proposta mais concreta ao Sporting de Espinho.

Entretanto, o Sporting de Espinho já assegurou a continuidade do técnico Francisco Barão e dos jogadores mais utilizados na temporada agora finda.

Lúcio Alberto

Com lista renovada
**Rodrigo
dos Santos
candidato
...outra vez!**

Está definitivamente quebrado o enguiço que nos últimos tempos se prendia em redor da eventual recandidatura de Rodrigo Nunes dos Santos à frente dos destinos do Sporting de Espinho. Após a Assembleia Geral realizada no passado dia 5, foram muitos os incentivos e apelos que surgiram da massa associativa dos 'tigres' para que Rodrigo Nunes dos Santos continuasse à frente dos destinos do clube. Estes incentivos acentuaram-se nos últimos dias com principal incidência no dia em que o Sporting de Espinho venceu em Alcains e garantiu a subida de divisão. Face a esta situação Rodrigo dos Santos recuou na posição que havia tomada e vai mesmo apresentar uma lista renovada por pessoas dos mais variados campos de acção da sociedade espinhense.

O jornal *Defesa de Espinho* apurou também que para além de ser encabeçada por Rodrigo dos Santos, a lista é composta por nomes como Graça Guedes (Assembleia Geral), Jorge Alves (Conselho Fiscal). Da actual Direcção, Paulo Mendes está ainda a ponderar a possibilidade de continuar no Sporting de Espinho, recorde-se que à imagem do que havia acontecido com Rodrigo dos Santos também Paulo Mendes havia demonstrando a intenção de não continuar na direcção do Espinho alegando razões pessoais e profissionais. Quanto aos restantes vice-presidentes é um dado adquirido que David Augusto vai continuar com a pasta do Futebol Juvenil enquanto que a restante vice-presidência que acompanhará Rodrigo dos Santos continua no segredo dos Deuses.

Hoje à noite vão ficar desfeitas todas as dúvidas com a realização da Assembleia Geral, que tem apenas um ponto na ordem de trabalhos: eleição dos novos corpos gerentes. Até ao fecho desta edição e segundo conseguimos apurar apenas Rodrigo Nunes dos Santos apresentou lista.

João Limas

Obras à vista no estádio
**Vistoria
da Liga**

Com a subida de divisão alcançada começa agora nova dor de cabeça para o Sporting de Espinho. A vistoria da Liga Profissional de Futebol visitou na passada terça-feira o Estádio Comendador Manuel de Oliveira Violas, e as notícias não são de forma alguma, mesmo sem ainda se saber o relatório final, nada animadoras.

Com a presença do presidente Rodrigo dos Santos, do vice-presidente Paulo Mendes e do secretário técnico Fernando Pedrosa, foram detectadas algumas (muitas) deficiências no actual Estádio do Sporting de Espinho, as bancadas estão extremamente degradadas, os camarotes e a bancada de sócios não têm cobertura, a rede em volta do relvado está bastante danificada, os acessos aos balneários não são de forma alguma os melhores, o Departamento médico deixa muito a desejar e não reúne de forma alguma condições para corresponder eficazmente a uma situação de urgência que possa surgir, quer com algum interveniente directo no jogo quer com algum espectador, será necessário também existir um local reservado e perfeitamente isolado para que o autocarro da equipa adversária possa estacionar bem como os veículos dos árbitros, observadores e delegados da Liga.

Estas são algumas das medidas que na passada terça-feira foram apontadas como essenciais para que o Sporting de Espinho possa disputar os seus encontros no seu estádio. No entanto o Sporting de Espinho poderá Ter como atenuante dois aspectos que poderão ser decisivos, o facto de ter este ano ascendido à II Liga e daí beneficiar do ano de tolerância relativamente a alguns aspectos e também ao facto de ter o projecto do novo estádio em fase, ainda que no papel, adiantada, relativamente a este último factor que poderá ser decisivo um dos inspectores da Liga referiu: " Já há muitos anos que venho ao Estádio do Sporting de Espinho, e há muitos anos que o discurso relativamente ao novo estádio é o mesmo, será desta?"

Após a vistoria os responsáveis do Sporting de Espinho aguardam ansiosamente a chegada do relatório final para então poderem tomar um decisão final: ou fazer as obras e jogar no Comendador ou então ir para o mercado procurar nova casa.

João Limas

Associação
Nacional
de
Treinadores

Prémio
Fernando
Vaz
para
Barão

A Associação Nacional de Treinadores de Futebol vai homenagear, no próximo fim-de-semana, o técnico do Sporting de Espinho, Francisco Barão, com o Prémio Fernando Vaz.

"É com grande orgulho que vou receber este galardão, penso que é o reconhecimento do trabalho que tenho efectuado nesta minha curta carreira como treinador. Nesta altura tenho que lembrar todos aqueles que comigo trabalharam, principalmente os jogadores. A época que realizei ao serviço do Estrela de Portalegre e esta subida de divisão com o Sporting de Espinho a juntar a outras subidas que consegui alcançar penso que foram factores decisivos nesta distinção."

João Limas



OPINIÃO NOTAS DE POUCA MONTA

António Duarte Estêvão

Na hora H!...

Andei, meu "tigre", a rezar,
E penso não ser pecado,
P'ra que voltasses a "usar"
A "Liga", do nosso agrado!...

Tua claque, em tantos campos,
Foi valiosa "torcida"!...
Há nos campos pirlampos
Que são estrelas na vida!...

Diz, meu "tigre" a quem desdenha,
Que, num prato de sardinhas,
Não há ninguém que não tenha
Cabeças, rabos e espinhas!...

Estava escrito que esta semana, o tema da minha crónica tinha que ser o Sporting de Espinho.

Ninguém deve contar com o ovo no cu da galinha, mas eu andava com uma "fezada" que os "tigres" regressariam de Alcains com a subida à Liga de Honra "mais que garantida"!...

Ainda com o coração a manifestar batidas de contentamento, deitado numa marquesa para examinar o estado dos meus velhos ossos (densitometria), tive tempo para pensar a "fórmula" rápida de alcançar os meus objectivos.

Estabeleci algumas comparações entre o meu duro e complexo "campeonato da terceira idade" e a espinhosa prova a que tem sido submetido o meu clube de sempre.

Quando fui ligado à máquina dos testes, esta começou a gemer e a vibrar dentro das suas habituais funções. Raramente senti o calor humano, mas a máquina portou-se como "gente grande". Depois, sempre o costume: ter a sorte de receber alguns afagos nos beijos e nos abraços dos que me querem muito, e sorrisos de bom grado da comunidade que me rodeia.

A carreira do meu Sporting de Espinho também teve algumas semelhanças com o meu exame: - foi deitado numa marquesa modesta, não obstante os seus históricos pergaminhos; não teve razões de queixa, nem dos seus "trabalhadores", nem dos técnicos, nem, tampouco, da "Direcção da Clínica"; de princípio, tremeu um pouco, perante resultados pouco animadores, mas reabilitou-se, corajosamente, a ponto da máquina vibrar tanto, que até fez lembrar os tempos "d'aquela máquina"!... Durante o prolongado "exame", salvo raras excepções, quase não senti o calor humano. No entanto, o resultado final, considerando os apertos a que foi submetido, foi sensacional!...

Relatório clínico: - o "doente" apresenta evidentes sinais de "retoma"!... Precisa, contudo, de massagens na cervical e fisioterapia eficiente, para levantar a cabeça!...

Registo, porém, com alguma tristeza: quando saíu deste rigoroso "exame", o meu Espinho, contrariamente ao que seria de desejar, tinha só uma pequena "multidão" para lhe apertar os ossos, porque não estavam todos os que deviam, nem sequer os que durante estes últimos anos lhe fizeram promessas!...

Em suma: Há trinta anos o Sporting Clube de Espinho subiu, pela primeira vez, ao patamar dos grandes do futebol português. Foi na era do saudoso Dr. Lito Gomes de Almeida. Fomos buscar esse inesquecível prazer, curiosamente, também, para os lados da Serra da Estrela, em Gouveia. Desta vez, descendo mais um pouco, fomos buscar a "Honra" quase em Castelo Branco, em Alcains.

A Primeira Divisão, para nós, nesse tempo, foi muito importante, mas a Liga de Honra, neste momento, não terá (não tem) menos valor para o futuro do clube.

Em 1974, ano do 25 de Abril, a nossa terra era fértil de euforia e sedenta de relevo.

Em 2004, temos de debelar crises, unir vontades, reactivar o bairrismo e tentar uma adubação capaz de manter o verde da nossa esperança.

O clube dos "tigres" vai fazer, em Novembro, noventa anos!... Fica a uma curta distância de dez anos para se tornar centenário e ninguém pode esquecer que Espinho é uma das terras onde "per capita", se pratica mais desporto em Portugal!...

Antes que se festeje o século do nosso histórico e prestigioso clube, será justo, pelo menos, que se lance já a ambicionada primeira pedra do futuro Estádio de Espinho e que se façam, entretanto, pequenas mas necessárias obras no Estádio "Comendador Manuel Violas", porque ir jogar num campo emprestado não dá pontos... nem bom resultado!...

Américo Castro desiludido com despoluição da Lagoa

"Acredito nos homens, mas..."

Para o presidente da Junta de Paramos, Américo Castro, a empreitada de execução do sistema elevatório de Esmoriz/Cortegaça e troço final do interceptor do Ribeiro de Rio Maior, cujo arranque teve direito à presença do ministro do Ambiente, não é o primeiro passo para despoluição da Lagoa, que teria de passar por acções de sensibilização e fiscalização junto à fonte poluidora, em Santa Maria da Feira.



Sandra Soares

No rescaldo da cerimónia que foi apelidada de arranque do projecto de despoluição da Barrinha de Esmoriz/Lagoa de Paramos, Américo Castro mostra-se preocupado e descontente: "Eu acredito nos homens, mas começo a ter algumas dúvidas, pois há muito tempo que se fala numa obra que não se vê no terreno".

E acrescenta: "Não me queiram deitar areia para os olhos, porque o que aconteceu em Esmoriz foi tudo menos o início da despoluição da Lagoa de

Paramos. Dizer que ali se iniciou a despoluição é brincar com quem está preocupado com a Lagoa, é brincar com as freguesias de Paramos e Esmoriz".

Para Américo Castro, com o arranque daquela obra deu-se início sim, "à resolução de um problema muito grave de Esmoriz que tinha uma ETAR lagunar a cheirar muito mal, a criar muitos problemas, que não funcionava... O que se resolveu com a ligação de umas elevatórias de Esmoriz à ETAR de Paramos, foi um problema de saneamento do norte do concelho de Ovar (Cortegaça e

Esmoriz)".

O que o presidente da Junta gostaria de ver, "no sentido de se despoluir efectivamente a Lagoa de Paramos era alguma obra na Lagoa e intervenções em Santa Maria da Feira, pois sabemos que os industriais de papel continuam a poluir a Ribeira de Paramos diariamente e para nos apercebermos disso basta verificar que o nosso ribeiro muda de cor duas ou três vezes por dia".

Américo Castro revela que "em conversa com o responsável pelo projecto de despoluição da Lagoa, Álvaro dos Santos, tive o cuidado de o tentar sen-

sibilizar no sentido de colocar no terreno acções pedagógicas de sensibilização para os proprietários das fábricas de cortiça que diariamente poluem a Ribeira do Rio Maior, pois os técnicos do projecto estão a esquecer-se de ir à origem, à fonte poluidora que continua insensível aos problemas que cria. Aliás acredito que eles não se apercebem ou não se querem aperceber das consequências dos seus actos".

Assim, "é obrigação de quem vê este gravíssimo problema todos os dias, sensibilizá-los para a situação no sentido de os ganharmos para este pro-

jecto. Caso tal não surta efeito, teremos de partir para acções de fiscalização rigorosas e penosas para quem não fizer um esforço no sentido de regularizar a sua situação".

O autarca não tem "quaisquer dúvidas de que isso ainda não foi feito, quando o projecto deveria ter começado por aí",

Dentro em breve também serão efectuados alguns trabalhos junto à foz da Lagoa, com ripagem de areias e colocação de tubos, mas para Américo Castro "essas obras também não são a solução, pois estamos a pegar no problema pela rama, a começar de cima para baixo".

O autarca considera que "o Governo vai despejar dinheiro para o fundo da lagoa, porque não é capaz de se impor perante os agentes poluidores de Santa Maria da Feira".

Assim, Américo Castro gostaria de assistir à colocação "da primeira pedra na construção de emissários que viessem resolver nem que fosse um pequeno problema de uma única empresa de Santa Maria da Feira, apesar de serem dezenas a poluir. Só então, poderia dizer que se tinha dado o primeiro passo e se estava a trabalhar no terreno para despoluir a Lagoa de Paramos".

Acções de sensibilização junto das crianças

Dia do Ambiente na Lagoa de Paramos

No âmbito do projecto de Despoluição da Lagoa de Paramos/Barrinha de Esmoriz, os técnicos da Universidade de Aveiro, em colaboração com as autarquias destas duas freguesias, vão levar a cabo diversas acções de sensibilização durante os dias 4 e 5 de Junho, com o objectivo de comemorar o Dia do Ambiente.

Assim, no dia 4 de Junho as acções serão destinadas aos alunos das escolas primárias de Esmoriz e Paramos, embora esteja a ser estudada a possibilidade de alargar a iniciativa a alguns alunos mais velhos que serão desafiados a participar na limpeza da costa, com a recolha de resíduos que vai decorrer das 10 da manhã às 17.30 horas, sendo o almoço servido no Regimento de Engenharia n.º 3 de

Espinho.

No dia seguinte, as actividades decorrem durante todo o dia na Urbanização do Pinhal da Aberta (Esmoriz), junto à Lagoa, onde será instalado um espaço com diversos divertimentos, estando também programadas acções de sensibilização com pequenos colóquios e distribuição de documentação sobre a Lagoa.

Esta actividade destina-se às crianças, mas os adultos também poderão acompanhar os mais pequenos, aproveitando para conhecer melhor uma zona que, apesar de poluída e degradada, continua a ter grande beleza.

Sandra Soares

Semanário Registado na Direcção-Geral de Comunicação Social sob o n.º 100594

DEFESA DE ESPINHO

Fundado em 27/Março/1932

PROPRIEDADE - EMPES - Empresa de Publicidade de Espinho, Lda. Matriculada na Conservatória do Registo Comercial de Espinho sob o n.º 59, folhas 30 do livro C-1
Capital Social: 5.200,00 Euros
Contribuinte: 500 095 540

Administração
Fernando Cunha (gerente)
Joaquim Vasconcelos (gerente)

Detentores com mais de 10% do capital
Solverde - Soc. de Investimentos Turísticos da Costa Verde, Lda.

Direcção
Lúcio Alberto
Email - lucio.alberto@mail.telepac.pt

Redacção
Manuel Proença
Sandra Soares

Colaboradores

Carlos Salvador, João Limas, Micaela Santos e Vítor Lancha.

Colunistas

Adérito Santos; Agostinho Almeida; António Duarte Estêvão; António Regedor; Dagmar Lourenço (Brasil); Jorge Madureira; José António Ribeiro; José Domingues; Luís Madureira; Manuel Sancebas; Maria Fernanda Barroca; Maria Helena Vasconcelos; Mário Frota; Marta Feijó e Napoleão Guerra.

Departamento de Produção

António Guerra

Publicidade
Joaquim Natário

Secretaria de Administração e Redacção

Cristina Fonseca e Fernanda Oliveira

Serviços Administrativos e Publicidade

Av.º 8, 456 - 1.º andar - Sala R
Ap. 39 - 4501-853 ESPINHO Codex
Telef. / Fax: 22 734 15 25
Email-empes@sapo.pt

Departamento de Redacção

Av.º 8, 456 - 1.º andar - Sala H
Ap. 39 - 4501-853 ESPINHO Codex
Telef. / Fax: 22 734 15 25
Email-defesadeespinho@mail.telepac.pt

Impressão

NAVEPRINTER - Indústria Gráfica do Norte, SA - E.N. 14 (km 7,05)
Apartado 121 - 4471 MAIA Codex

Tiragem média
4.000 exemplares

Depósito Legal n.º 1604/83

Internet:
www.defesadeespinho.no.sapo.pt

Os textos (e ilustrações) de Opinião publicados nesta edição são da inteira responsabilidade dos seus autores, não vinculando, directa ou indirectamente, o cariz editorial e informativo deste jornal.

O núcleo habitacional da Praia de Paramos e a necessidade do mesmo ser retirado de uma zona de alto risco tem sido uma questão frequentemente abordada no âmbito da revisão do PDM. Para a resolução desta e de outras situações relacionadas com Paramos, o presidente da Junta, Américo Castro, conta com o apoio das forças vivas da freguesia na elaboração de um caderno reivindicativo a entregar à Câmara Municipal.

Praia de Paramos preocupa presidente da Junta

“PDM tem de prever solução”

Sandra Soares

O núcleo habitacional do Lugar da Praia tem estado na ordem do dia no âmbito da revisão do PDM e Américo Castro reconhece que “aquela é uma situação muito difícil de resolver, da qual eu apenas assumo alguma responsabilidade, pois quando cheguei à Junta de Freguesia aquele núcleo já tinha grande dimensão”.

Segundo Américo Castro, “ouvimos os técnicos, no âmbito da revisão do PDM, dizerem que aquele núcleo tem de sair dali, a Câmara também alerta há muito tempo a Junta de Freguesia para o perigo de um dia acontecer ali uma desgraça, mas nos onze anos em que estou cá não foi feito absolutamente nada por aquele lugar, nem vejo ninguém a trabalhar para resolver o problema”.

Tendo em conta que no actual PDM não há qualquer condição criada para que se encontre uma solução, o autarca sublinha a importância de que “nesta revisão do PDM se estude uma possibilidade de resolver o problema no futuro”.

Neste sentido, “a Junta de Freguesia de Paramos tem uma proposta a fazer à Câmara que poderá vir a contribuir para a resolução do problema. Pretendemos que seja feito um estudo urbanístico e encontrado um espaço, o mais perto possível da praia, para que as pessoas possam ser realojadas no futuro”.

A autarquia paramense tem algumas ideias quanto à localização desse espaço, mas prefere discuti-las primeiro com a Câmara. No entanto, defende “que tal espaço terá de ficar a poente da linha e não nos digam que não é possível, pois só estaremos de acordo com a erradicação total de edificações na zona da reserva natural quando ponderarem a demolição do regimento, da sede do golfe, dos hangares do Aero Clube ou da ETAR e nada disso



está previsto na revisão do PDM”.

“É uma injustiça continuar a esquecer aquele lugar”

A proposta da Junta de Freguesia não pretende resolver o problema no imediato, mas “prever uma solução para que no futuro, se for possível e necessário, os moradores do Lugar da Praia possam ser realojados o mais perto do mar possível, pois são, na sua maioria, pescadores habituados a estar junto à praia e não aceitam ser realojados na parte mais alta da freguesia”, refere o autarca.

Mas Américo Castro reconhece que “tal realojamento terá de passar por um investimento feito pelo Governo, pois a Câmara Municipal de Espinho seja com este ou com outro

executivo, de qualquer cor política, não terá condições para resolver o problema”.

De qualquer forma, “eu vou morrer, os meus filhos e a maioria dos políticos em funções nesta terra vão morrer e aquele problema não será solucionado”, considera Américo Castro.

Sendo este um problema com solução a longo prazo, o responsável lembra que “lá como em outro qualquer lugar do concelho habitam seres humanos e enquanto lá estiverem é importante criar condições para que possam ter o mínimo de qualidade de vida garantido”.

Considerando ser “de uma grande injustiça que se continue a esquecer aquele lugar só porque está numa zona de alto risco, a Junta de Freguesia entende que as pessoas têm direito a uma iluminação razoável, a água potável, a saneamento e acessos condignos, estando

este executivo a pensar resolver alguns problemas para que as pessoas não andem eternamente a caminhar na lama”, revela.

Segundo Américo Castro, “onze anos é muito tempo e entendo que é altura de não esperar mais, pois as soluções não estão na Câmara Municipal de Espinho, nem na Junta de Paramos, mas os Governos já mudaram uma série de vezes e não sei qual será aquele que mostrará disponibilidade para encarar a situação como deve de ser”.

“Reivindicações atendidas, dentro do possível”

O presidente acredita que a proposta a apresentar terá boa receptividade, até porque “a Junta de Paramos já foi ouvida duas vezes acerca da revisão

do PDM, também tenho falado frequentemente com o vereador Rolando de Sousa no sentido de lhe apresentar as minhas ideias e preocupações para a freguesia e ele tem sabido ouvir, apresentando algumas propostas baseadas no que temos discutido”.

Uma destas propostas diz respeito à possibilidade de legalização das construções clandestinas situadas na Rua de Caminho de Ferro que segue paralela à linha, do lado poente, até à estação de Esmoriz, uma situação que Américo Castro reconhece ter sido “das mais difíceis que coloquei à Câmara, dado ser uma zona que se encontra dentro da reserva ecológica, mas que teve boa aceitação, estando a equipa técnica da revisão do PDM a trabalhar no sentido da mesma ser aceite pelas entidades competentes”.

O autarca garante que a Junta “tem sido informada e as

nossas reivindicações têm sido atendidas, dentro do possível”.

Neste sentido, a autarquia paramense também está a desenvolver um trabalho aprofundado dentro da freguesia, contando para isso com a colaboração de diversos agentes da área comercial, industrial e até mesmo social, ao nível das colectividades.

Segundo Américo Castro, “temos também o apoio de alguns técnicos para podermos completar o nosso caderno reivindicativo, ao nível social, ecológico, de habitação, aumentos da cerca, espaços desportivos, resolução do problema da Praia de Paramos, reserva ecológica, entre outros, para apresentarmos à equipa de revisão do PDM e à Câmara, esperando que esta nos ouça, registre as nossas preocupações e as aceite como boas soluções”.

Vende-se ARMAZÉNS

C/ Alvarás p/ qualquer ramo

Z.I. Espinho

C/ áreas de 350 m² e 600 m² com pé direito 8 m
c/ escritórios, construção de qualidade.

Contactar pelos tlm. 96 424 7676 - 96 417 7996

**OURO USADO
COMPRA E VENDA**

OURO * PRATAS * LIVROS * LOUÇAS * MOEDAS * BIBLOTS

VAMOS AO LOCAL

Edifício Palmeiras - Rua 27 n.º 193 • Telef. 227314933

CAFÉS

seleccionamos
e torramos
na nossa fábrica
as melhores qualidades
aos melhores preços

Casa Alves Ribeiro

Rua 19, 294 - ESPINHO

Para assinalar o centenário do nascimento de um dos mais prestigiados artesãos do concelho – Domingos Capela – foi elaborado, pela Comissão de Honra formada para o efeito e composta pelos três filhos do artista, um programa comemorativo que conta com o apoio da Junta de Freguesia de Anta e da Câmara Municipal de Espinho.

No centenário do seu nascimento

Homenagem a Domingos Capela

No próximo sábado passam cem anos sobre o nascimento do artesão antense, data recordada com um programa que abre pelas 16 horas no Centro Multimeios onde será inaugurada uma exposição de instrumentos construídos pelo artesão, que estará patente até ao próximo dia 16 de Junho, podendo ser visitada diariamente, das 10 às 22 horas.

O programa comemorativo prossegue pelas 17.30 horas em Anta, junto da casa que viu este artesão nascer, situada no Lugar de Esmojães, onde vai ser descerrada uma lápide alusiva ao acontecimento.

Às 19 horas é celebrada uma missa na igreja paroquial de Anta que contará com a participação da Tuna Musical de Anta, colectividade fortemente ligada à vida de Domingos Capela que construiu vários instrumentos para os seus músicos, estando

alguns religiosamente guardados junto ao espólio da colectividade.

É também na sede desta colectividade que decorrerá a sessão solene marcada para as 21.30 horas, onde marcarão presença musical: o Quarteto Capela, agrupamento lisboeta de instrumentos de arco; o Quinteto Domingos Capela, grupo de metais espinhense e a orquestra da casa.

Esta iniciativa é levada a cabo com a colaboração da Câmara Municipal de Espinho, Junta e Freguesia de Anta, Tuna Musical de Anta, Paróquia de Anta e da família do homenageado.

Domingos Ferreira Capela nasceu em Anta a 22 de Maio de 1904, tendo sempre vivido nesta terra onde aprendeu a profissão de marceneiro.

Com 20 anos consertou o violino do músico italiano Nicolino

Milano, a actuar no casino à altura, a perfeição do seu trabalho levou o músico a entregar-lhe mais sete instrumentos para arranjar e a partir daí a sua reputação não mais parou de crescer.

Os seus primeiros violinos foram construídos em madeira de plátano e quando o músico italiano regressou a Portugal e viu a qualidade do que estava feito propôs-lhe emprego na Casa Hill de Londres, posto de grande relevância que o artesão recusou por motivos familiares.

Mas, apesar de nunca ter deixado a sua oficina junto ao Largo da Igreja em Anta, onde um dos seus filhos e o neto continuam até hoje a tradição da construção de violinos, a sua fama atingiu proporções mundiais e os seus instrumentos têm prestígio em todo o mundo.

Sandra Soares

Simulacro no aeródromo de Paramos, no domingo

Acidente com autocarro de passageiros

Os Bombeiros Voluntários de Espinho vão realizar, com a colaboração da Câmara Municipal, Serviço nacional de Bombeiros e Protecção Civil, Liga de Bombeiros Portugueses, Escola Nacional de Bombeiros, Governo Civil de Aveiro, Federação de Bombeiros do Distrito de Aveiro, um Seminário de Salvamento e Desencarceramento Especial Autocarros na Nave Polivalente e um simulacro de um acidente, no Aeródromo de Paramos.

É, no entanto, o simulacro, cerca das 15 horas de domingo, que irá ser o grande atractivo dos cerca de 600 bombeiros de todo o país que irão estar presentes.

Para isso, os Bombeiros Voluntários de Espinho irão contar com o apoio de diversas corporações de bombeiros (Arrifana, Esmoriz, Espinhenses, Fajões, Feira, Lourosa, Oliveira de Azeméis, Ovar, S. João da Madeira, Vale de Cambra, Aguda, Carvalhos e Valadares), envol-

vido 52 viaturas e um helicóptero e 179 homens.

Trata-se de um acidente simulado com um autocarro de passageiros e um veículo ligeiro de passageiros, de onde resultam 9 mortos, 16 feridos graves, 17 feridos ligeiros e oito passageiros ilesos.

Tudo isto irá contar com a colaboração da Polícia de Segurança Pública e Guarda Nacional Republicana, o Regimento de Engenharia 3, e servirá para testar o sistema de emergência e catástrofe dos hospitais de Espinho e S. Sebastião em Santa Maria da Feira.

O Seminário, que irá contar com uma pequena exposição de materiais e meios utilizados pelos bombeiros, realiza-se no sábado, durante todo o dia e no domingo de manhã. Irá contar com a abordagem a vários temas como "Viaturas pesadas de passageiros e técnicas de desencarceramento", com a abordagem a diversas vertentes por intermédio de alguns especialistas ligados às marcas

de veículos pesados de passageiros, o comandante da Polícia de Segurança Pública de Espinho, João Paulo Caetano, um elemento da Brigada de Trânsito da Guarda Nacional Republicana, bombeiros e pessoal médico.

Esta iniciativa, segundo o comandante dos Bombeiros Voluntários de Espinho, José Gomes da Costa, pretende fazer com que a sua corporação "esteja à altura de responder às várias solicitações" e insere-se no âmbito do "Euro 2004, uma vez que vão circular nas nossas estradas cerca de 850 autocarros por dia e nós temos aqui próximo tanto a A1 como os IC 1 e 24".

O presidente da Direcção da associação Humanitária Bombeiros Voluntários de Espinho, Rui Torres, fez questão de "felicitar a iniciativa do corpo activo" e de salientar o facto de que a mesma conta com todo o apoio da sua Direcção.

Manuel Proença

Na festa da vila

Homenageados em Anta

Como já vem sendo hábito, o executivo da Junta de Freguesia de Anta aproveita as comemorações do aniversário de elevação de Anta a vila para prestar homenagem a algumas figuras que se destacaram em diferentes áreas na vila.

Este ano, o galardão no campo empresarial vai para António Couto, "fundador da empresa Coutsos Electrodomésticos com sede em Anta, que criou alguns postos de trabalho, mas sobretudo porque soube, com o seu exemplo, levar os filhos a serem dignos continuadores da sua actividade", como refere o presidente da Junta, Napoleão Guerra.

A nível desportivo será distinguido José Granja não só por ser um "grande campeão de golfe, mas também porque é um grande campeão da vida", como sublinha Napoleão Guerra que não esquece o trabalho desenvolvido por este antense no bairro da Ponte de Anta, enquanto delegado do IGHAPE.

O autarca homenageado este ano será João Félix, que "se distinguiu não só como presidente da Junta, mas também como um dos membros do executivo no mandato de Manuel Faria, tendo-se revelado um belíssimo autarca", explica.

A nível institucional, será distinguido o Rancho Nossa Senhora dos Altos-Céus, "pelos muitos anos de actividade exercida com grande categoria e qualidade".

Finalmente, no campo da cultura será prestada homenagem a Boaventura Moreira que comemora este ano as bodas de prata como maestro da Tuna Musical de Anta, "distinguido-se como grande figura da música e da cultura".

Entretanto, o programa comemorativo do aniversário de elevação de Anta a vila começa já pelas 21 horas da próxima quinta-feira com um concerto coral na igreja paroquial pelo coro de S. Tarcisio da Igreja da

Trindade do Porto, seguindo pelas 18 horas do dia seguinte com a inauguração do gabinete de atendimento da Junta de Freguesia no Bairro da Ponte de Anta.

O sábado fica marcado pela presença do Bispo Emérito do Porto, D. Manuel da Silva Martins que procederá à bênção do cemitério, marcada para as 18 horas, presidindo também à eucaristia solene que será celebrada a seguir.

Domingo será o grande dia das comemorações, abrindo logo pela manhã com uma largada de pombos pelo Grupo Columbófilo da freguesia, o hastear da bandeira e um porto de honra que antecede a sessão solene, marcada para as 12 horas, no Salão Nobre da Junta, durante a qual será prestadas as já referidas homenagens.

Durante a tarde, o Souto será animado pelas colectividades antenses com a instalação de algumas tendinhas onde serão vendidos comes e bebes típicos da freguesia.

Ainda no domingo, pelas 15 horas, será dado início à tarde desportiva que vai decorrer no Complexo Desportivo de Cassufas

Sandra Soares

Vende-se T1 - T2 - Espinho

A preços fantásticos

Rua 23 (ao Tribunal) e Rua 20 (Jto. Tourada)

Prontos habitar com elevador e garagem

Móv. coz. c/ electrodomésticos, banhos c/ móvel

Marque sua visita - Tlm. 96 417 7996 - 96 424 7676

Adelina Barbosa

MÉDICA DENTISTA

Contratos com: PORTUGAL TELECOM * CTT * ACASA

* SIM * CRUZ VERMELHA * ASSOCIAÇÃO FAMILIAR

DE ESPINHO * MAXICARE * SAMS * DENTALL

AV.ª 24, N.º 277 - 4500-213 ESPINHO • TEL. 22 731 39 51

Tel. 22 732 44 58 • Tlm. 96 247 02 42 • 96 411 83 50

Aluga-se ESPINHO - T1 s/ mob. e T2 e T3 c/ mobília * Loja - Edif. S. Pedro * T1+1 c/ mobília * Feira - T2 * Gala - T2 Escritórios p/ serviços - Rua 19 e 23

LAPA / P. CORTEGAÇA - T3 - Novo * T2 - Novos. Todos c/ sub. Renda Jovem

Trespasse/Exploração Café/Restaurante - Rua 19 - Bar Solverde

Vende-se ESPINHO - T2+1 - Novo * T2 - Usado - Centro * T3 Dúplex no centro de Espinho * Vivendas - Anta * T2 - Antas - Porto

LOUROSA, LAPA, NOGUEIRA - T2 e T3 - Novos * Terreno - Moradias - Nogueira * Moradias em Esmoriz

T1 - Miramar - De Luxo, cond. fechado



Edilidade organiza cinco passeios para os idosos

A Câmara Municipal de Espinho encetou, anteontem e ontem, um ciclo de passeios pelo Douro para os idosos do concelho, com percursos de barco e comboio, entre o Porto e a Régua (e ligações de autocarro a Espinho).

De barco até à Régua (e regresso de comboio)

Lúcio Alberto (texto)
Vitor Lancha (fotos)

Face à adesão de 1500 idosos, o programa foi elaborado em cinco datas – as restantes realizações estão agendadas para o próximo dia 25 e os dias 3 e 15 de Junho.

“Com esta iniciativa, mais uma vez a Câmara proporciona passeios inesquecíveis aos idosos do concelho, que continuam assim a beneficiar das políticas sociais que o executivo municipal

adoptou como uma das prioridades vocacionadas para o bem-estar dos extractos sócias mais fragilizados.”

António Catarino, presidente da Junta de Freguesia de Espinho, e Manuel Moura, pároco de Anta, testemunharam, anteontem e ontem, respectivamente, a alegria dos idosos (300 em cada jornada – “por imperativos de natureza logística os inscritos foram divididos em cinco grupos”) pelo desfrutar de um passeio inolvidável.

Felicitado pelos partici-

pantes no passeio fluvial/ferroviário à Régua, o presidente da Edilidade registou “com agrado”, o prazer dos idosos espinhenses “maravilhados com o encanto da paisagem e a possibilidade de conviverem, atenuando, em muitos casos, a solidão, a doença e o desgaste de uma vida de trabalho.”

José Mota observou que “apenas cumprimos a nossa obrigação social, mas não nos limitamos a prometer... e sentimo-nos felizes com a felicidade dos menos jovens do nosso concelho!”



**MÉDICOS
DENTISTAS**

JORGE FERREIRA
BRUNO MORRIS

SAMS QUADROS
SAMS * CGD
SIM * MÉDIS

Edifício S. Pedro
Sala W
Rua 23, n.º 174
Telef. 22 734 86 93

T4 Dúplex
Rua 18 - ESPINHO
junto à Igreja

C/ área de 230 m2, arr. e terraço c/ 30 m2, gar., Fogão sala, 3 banhos, móv- coz., pré-inst. aq.

Ao preço nunca visto

Vende directamente: 96 417 7996 - 96 424 7676

MORADIA
Rua 27 - ESPINHO
junto Rest. “Concha”

Habitação 1.º andar remodelada e loja p/ qualquer ramo no r/chão.

Ao preço de um apartamento

**CLÍNICA DE
MEDICINA
DENTÁRIA**

IMPLANTES * ORTODONTIA

Dr. Jorge Pacheco
Dr. Gustavo Pacheco

Aos sábados por marcação
Tlm.: 96 103 44 20

Acordos: PSP, ACASA, CGD, EDP, EUROESPUMA,
PHILIPS, SAMS, CRUZ VERMELHA

R. 8 n.º 381-1.º • 4500 ESPINHO • Telef. 22 734 27 18

No Multimeios

'Paixão de Cristo'

A película 'Paixão de Cristo' que conta com James Caviesel no papel de Cristo, Maia Morgenstern como Maria e a belíssima Mónica Belluci na interpretação de Maria Madalena retrata as últimas doze horas de vida do Filho de Deus, desde os momentos de reflexão vividos no Monte das Oliveiras, até à sua crucificação.

A polémica realização, criticada por uns pela sua extrema violência, elogiada por outros pelo realismo, será apresentada diariamente pelas 17 e novamente às 22 horas, na Sala Tempus. No mesmo local, o filme de grande formato "O Corpo Humano" é exibido todos os fins-de-semana e feriados, pelas 16 horas.

Entretanto, o núcleo de astronomia do Multimeios organiza um encontro nacional para professores do ensino básico e secundário que decorre durante o dia de amanhã, tendo por tema o Sistema Solar e em particular o Trânsito de Vénus, fenómeno que vai acontecer a 8 de Junho.

Esta iniciativa começa pelas 10 da manhã, sendo o dia preenchido com diversos colóquios e um workshop.

Ainda no âmbito da astronomia, continuam abertas as inscrições para o Clube de Astronomia, no âmbito do qual, mediante o pagamento de 25 euros mensais, todos os seus membros terão acesso à realização de actividades lúdicas com forte componente educativa nesta área.

No Planetário, aos fins-de-semana e feriados, mantêm-se em exibição duas sessões: "A zanga da lua" pelas 15 horas e "A volta do sol" duas horas depois.

Na galeria está patente até dia 15 de Julho a exposição intitulada "A Anos-luz", onde se mostra os diferentes rostos que o homem tem atribuído ao Universo, mediante a percepção que vai tendo do mesmo.

É também já no próximo sábado que abre a exposição comemorativa do primeiro centenário natalício do construtor de violinos Domingos Capela, sendo apresentada uma pequena mostra dos instrumentos por ele realizados.

Sandra Soares



Flashes
Foto Vítor Lancha

A deposição de sacos de lixo na Rua 23, fora das horas estabelecidas pelo regulamento municipal, levou a que alguém do Edifício S. Pedro colocasse um curioso cartaz: "Atenção – proibido por lixo (colocar só depois das 19 horas até às 21 horas) – sorria, está a ser filmado!" Note-se que a foto foi tirada na sexta-feira cerca das 14 horas...

No dia 28

Festa da criança

Numa organização conjunta da Câmara Municipal de Espinho, da Associação dos Comerciantes de Espinho, da Federação das Associações de Pais do Concelho de Espinho e do Agrupamento de Escolas Sá Couto e Domingos Capela, será comemorado, no próximo dia 28, o Dia Mundial da Criança, com um espectáculo para as crianças do 1.º ciclo de todo o concelho.

"Pretende-se proporcionar às crianças momentos de alegria e apelar a reflexão dos adultos sobre o que falta fazer para que todas as crianças tenham acesso a um desenvolvimento harmonioso."

O local da concentração está previsto para o largo junto à Edilidade, entre as 9h30 e as 11h45, e do programa consta o seguinte:

Espectáculo com palhaços, cantora em palco e música gravada; distribuição e largada de balões; gelados e lanche para todas as crianças.

Colóquio do Leo no Multimeios

Carreira televisiva

O Leo Clube de Espinho vai organizar no próximo dia 28, pelas 21.30 horas, um colóquio, no Centro Multimeios de Espinho, subordinado ao tema "Carreira televisiva – paixão à profissão".

Tal iniciativa insere-se no âmbito do lema deste clube: "Servir a comunidade espinhense" e é por isso que o debate contará, maioritariamente, com a presença de oradores nascidos em Espinho, nomeadamente: Mário Augusto (jornalista da SIC); Hugo Cadete (jornalista da TVI); Bárbara Pinto (apresentadora da RTP) e o jornalista do 'Jornal de Notícias', Sérgio Almeida. Também estará presente a jornalista da NTV, Fátima Araújo.

A entrada será livre.

Sandra Soares

Júri de selecção

Cinanima
"em acção"

Como habitualmente, ainda não tinha acabado uma edição do Cinanima – Festival Internacional de Cinema de Animação de Espinho e a seguinte já estava em preparação, pelo que, faltando seis meses para a realização deste prestigiado evento já estão definidos os patrocinadores e escolhidos os

membros do júri de selecção.

O júri que terá a responsabilidade de escolher os filmes a apresentar em competição entre 8 e 14 de Novembro é composto pelos portugueses José Diogo Quintela (argumentista/humorista), Isabel Aboim Inglez (realizadora) e An-

tónio Loja Neves (jornalista).

Fazem ainda parte do grupo que vai levar a cabo uma hercúlea tarefa na última semana de Agosto, a francesa Marie Paccou (realizadora) e o belga Olivier Vandersaleyn (professor).

Segundo a organização do festival, "houve mais uma vez o cuidado de escolher um conjunto eclético de elementos para este júri, de forma a reunir várias formações e áreas artísticas, com o intuito de criar um programa competitivo variado que possa satisfazer as expectativas dos vários sectores do público, bem como cativar novas audiências para o cinema de animação".

Entretanto também já estão definidos os patrocinadores para a 28.ª edição do festival, que continua a contar com o alto patrocínio do ICAM – Instituto do Cinema, Audiovisual e Multimédia, mantendo também a maioria dos apoios de anos anteriores.

Integram assim o núcleo de patrocinadores do Cinanima 2004 as seguintes entidades: Caixa Geral de Depósitos, Solverde, Governo Civil de Aveiro, Tobis Portuguesa, Kodak Portuguesa, Salvador Caetano/Toyota, 2: Onda Curta, FNAC, Numérica, Engrenagem, Iglésias Modas, Revista Premiere, E-Toons (Alemanha).

Centro de EspinhoVENDO

T4 (Av.ª 24, n.º 805) – 1.º andar, c/ marquise fechada 15 m2 aprox., garagem fechada.

T3 (Rua 31, n.º 459) – 3.º andar, c/ 150 m2 aprox., aquec. central completo, lugar garagem e arrumos na cave.

T3 (Rua 14, n.º 942) – R/C 150 m2 aprox., aquec. central, marquise fechada, garagem fechada p/ 2 carros, logradouro c/ 60 m2, independente, 12 m2 arrumos no sótão.

VENDE-SE ou ALUGA-SE

Rua 30, n.º 600 - Estabelecimento c/ 100 m2 - 30 de cave e 60 de logradouro.

Contacto: 91 959 12 94

Precisa-se

(m/f)

- Cabeleireiras Profissionais
- Ajudantes
- Esteticista

91 951 92 25

ELVIRA SILVA

Especialista de Dermatologia
Venereologia
(Doenças da Pele)

CONSULTÓRIO: Rua 11, n.º 746 • Telef. 227343467

A. PINHO FERREIRA**ADVOGADO**

AV.ª 24 N.º 1019 - 3.º ANDAR - SALA J
TELEF./FAX: 22 732 44 57

ORAÇÃO AO DIVINO ESPÍRITO SANTO

Divino Espírito Santo, Vós que me esclareceis tudo, Iluminai todos os meus caminhos para que eu atinja a felicidade. Vós que me concedeis o sublime Dom de perdoar e esquecer as ofensas, até o mal que me tenham feito. Vós que estais comigo em todos os instantes eu quero, humildemente agradecer por tudo o que sou, por tudo o que tenho e confirmar uma vez mais a minha esperança de um dia merecer e poder juntar-me a Vós e todos os meus irmãos na perpétua Glória da Paz. Obrigado mais uma vez. (A pessoa deverá fazer esta oração por três dias seguidos, sem dizer o pedido e dentro de três dias terá alcançado a graça por mais difícil que seja). Publicar assim que receber a graça. (Publicada por ter recebido a graça). - C.P.



Comercial e turístico – formação profissional

Protocolo de cooperação com Cabo Verde

Uma delegação espinhense regressou segunda-feira de Cabo Verde (para onde partira quarta-feira) com "uma ampla e profícua" cooperação na "bagagem", no âmbito comercial e turístico.

Lúcio Alberto

José Mota (presidente da Edilidade), José Aleixo e Manuel Oliveira (respectivamente presidente e vice-presidente da Associação Comercial de Espinho) e Alfredo Lopes (Profiforma) encetaram diligências com o Governo, Câmara do Comércio e autarcas de Cabo Verde, visando um protocolo de formação profissional (nos quadrantes comercial e turístico).

A representação espinhense efectuou várias reuniões, pese o curto tempo da digressão, nomeadamente com a ministra da Educação e Valorização dos Recursos Humanos, o ministro do Trabalho e a ministra da Agricultura, os presidentes das câmaras municipais da Praia, do



Sal, da Brava, de S. Filipe e de S. Vicente.

José Mota revelou ao jornal *Defesa de Espinho* que "a delegação de Espinho foi muito bem recebida em Cabo Verde, onde foi acordada a elaboração de um protocolo para o apoio espinhense ao nível da formação profissional de formadores naquele país africano de língua portuguesa, tendo o Governo, a Câmara do Comércio e as câmaras municipais demonstrado total receptividade, o que só nos motivou porque pretendíamos que esta cooperação fosse certificada, validada e, portanto, acreditada."

José Mota, José Aleixo, Manuel Oliveira e Alfredo Lopes tiveram ainda oportunidade de se maravilharem, entre outros atractivos, com o vulcão da ilha do Fogo e a festa da Gamboa.



CÂMARA MUNICIPAL DE ESPINHO

DEPARTAMENTO DE ORDENAMENTO E AMBIENTE
DIVISÃO DE ESTUDOS E PLANEAMENTO

Aviso

Nos termos do n.º 2 do artigo 78.º do Decreto-Lei n.º 555/99, de 16 de Dezembro, torna-se público que a Câmara Municipal de Espinho, emitiu em 16/04/2004, o ALVARÁ DE LICENCIAMENTO DE LOTEAMENTO N.º 1/2004 em nome de PAULO CÉSAR ALVES BACELAR, na sequência do despacho de 16 de Abril de 2004, exarado pelo Vice-Presidente da Câmara Municipal no exercício de competências delegadas, através do qual foi licenciado o loteamento referente ao emparcelamento dos prédios sítos no lugar de Barros da freguesia de Silvalde, descritos na Conservatória do Registo Predial de Espinho sob os n.ºs 00976/170297 e 00977/

170297, e inscritos na matriz predial urbana sob os artigos n.ºs 2253 e 2254 da respectiva freguesia.

Área abrangida pelo Plano de Pormenor da Zona Industrial de Espinho - 2.ª fase.

Prazo para conclusão das obras de urbanização: – 6 meses.

Paços do Município, 27 de Abril de 2004

O Vice-Presidente da Câmara Municipal no exercício de competências delegadas,

a) *Assinatura ilegível*



EDIFÍCIO PARQUE LUSO

T2 e T3 com excelentes vistas da cidade de Espinho
Óptimas áreas e acabamentos

Visite Andar Modelo

Tel. 227 340 017 * Tlm. 964 241 942

Conferência do PSD sobre Áreas Metropolitanas

“Esta oportunidade é uma revolução na cultura portuguesa”

Na segunda sessão do ciclo de conferências que o PSD espinhense tem vindo a realizar no âmbito das comemorações dos 30 anos do partido e da democracia, Ribau Esteves e Ludgero Marques vieram até Espinho para falarem do projecto governativo da criação de Áreas Metropolitanas, “um desafio muito difícil usado pelo Governo como ponta de lança no processo de descentralização”.



Sandra Soares

Lúis Montenegro apresentou os convidados, assim como o tema, explicando que com esta acção a comissão política social-democrata pretendia incentivar a participação cívica da população e, embora a conferência ainda não tenha tido a adesão desejada, a sala estava composta, sobretudo por figuras do PSD local.

Tendo por tema “O alargamento da Área Metropolitana do Porto a sul” a iniciativa visava dar a conhecer as potencialidades desta nova forma de organização do poder local, quais os princípios que subjazem a esta decisão e como a mesma poderá afectar a nossa vida e o futuro do projecto de desenvolvimento que se quer para Espinho.

O deputado lembrou que Espinho será confrontado com

novas situações, no âmbito deste alargamento a norte com a inclusão dos municípios de Trofa e Santo Tirso e a sul com a integração de Santa Maria da Feira, São João da Madeira e Arouca, mas também com a criação da Área Metropolitana de Aveiro que vai confinar com o concelho em Esmoriz.

Para falar desta questão foram convidados: Ribau Esteves, presidente da Comissão Política Distrital do PSD, da Câmara Municipal de Ílhavo e da Associação dos Municípios da Ria e Ludgero Marques, presidente da Associação Empresarial de Portugal e empresário com sede em Santa Maria da Feira. Ambas estiveram, directamente, envolvidos na elaboração do projecto-lei aprovado.

Tendo em conta que as duas Áreas Metropolitanas existentes no país (Porto e

Lisboa) foram um grande fracasso, Ribau Esteves fez questão de explicar o entusiasmo colocado nesta “oportunidade que fala de um novo poder assente no poder local através da delegação de competências contratualizadas com o Governo, com a nota revolucionária de serem os autarcas a definirem quais as Áreas Metropolitanas existentes e quem as integrará”.

Segundo o autarca de Ílhavo, “a criação das Áreas Metropolitanas foi o método utilizado pelo Governo para desenvolver o processo da descentralização, e descentralizar é fazer com que o poder chegue mais próximo da sua origem e do seu destino, que são os cidadãos”.

Estas entidades não serão obrigadas a exercer nenhuma competência, mas terão a hipótese legal de contratualizar com o Governo o exercício de

várias competências em diferentes áreas, uma ideia que vem ao encontro do que a maioria dos autarcas defende: “O poder mais próximo do cidadão, exercido pelas Câmaras Municipais, pode ser exercido com muito mais eficiência, tendo um tempo de resposta muito menor”.

**Ribau Esteves:
“O português precisa do chefe perto”**

Ribau Esteves argumenta que “o português é o melhor povo do mundo, mas precisa do chefe por perto e um dos problemas centrais da administração pública portuguesa é que o chefe está muito longe”.

Por outro lado, o autarca lembra que “em Portugal cerca de 140 dos 308 municípios têm



Montenegro defende proposta do Governo Armas e munições

Lúis Montenegro defendeu, na Assembleia da República, a proposta de lei que permita ao Governo legislar sobre o regime jurídico das armas e suas munições.

“O diploma que discutimos visa autorizar o Governo a legislar sobre o regime jurídico relativo ao fabrico, montagem, reparação, importação, exportação, transferência, armazenamento, circulação, comércio, cedência, detenção, manifesto, guarda, segurança, uso e porte de armas e suas munições, excepto as destinadas às Forças Armadas, militarizadas, forças e serviços de segurança, e a outros serviços públicos excluídos pela lei.

Esta iniciativa é oportuna e, não obstante tratar de matéria delicada, reflecte uma necessidade crescente de conferir maior segurança ao regime de detenção, uso e porte de arma, quer a nível interno, quer na procura duma harmonização legislativa e conceptual a nível europeu.

Pretende o Governo, a nosso ver bem, pôr cobro a um edifício legislativo demasiado disperso e desactualizado e, ao mesmo tempo, prevenir práticas ilícitas através dum regime sancionatório mais ajustado.”

Atendendo à proposta governamental, o deputado espinhense realçou:

“A fixação de regras específicas de segurança na detenção, guarda, uso e porte de arma concretizadas na obrigatoriedade da frequência de um curso prévio de formação técnica e cívica a que os requerentes de uma licença de portador de arma de fogo devem sujeitar-se; na exigência de celebração de um seguro de responsabilidade civil; no processo de autorização de compra das armas; na criação de regras de comportamento no tocante à guarda, em domicílio e fora dele, e ao uso das armas; na já referida formação inicial e nos complementos periódicos de actualização; e, obviamente, nos mecanismos de controlo e fiscalização da emissão e renovação das licenças de uso e porte de armas, cabendo ao Estado, através da Polícia de Segurança Pública, decidir, mediante a apreciação de requisitos cumulativos e objectivos (destacando-se para além da aptidão física e psíquica do requerente, atestada por um médico, a não condenação judicial por qualquer um dos crimes previstos no diploma, que



Vende-se

APART. T3, 128 m2, 3 frentes, lugar de gar., arrumos, 2 despensas, marquise, 2 WC completos
1 privat., elevador c/ acesso à garagem.
Bloco de 3 andares 1 por piso, 2 anos de uso.
Rua 19 – Espinho • Contactar: 91 872 64 01

CASIMIRO DE ANDRADE

MÉDICO DENTISTA

Consultório: Rua 22 (Junto à Câmara)
Telef. 227344909



GESTOTAL
ADMINISTRAÇÃO & GESTÃO DE CONDOMÍNIOS



Rua 43, n.º 474 - Sala G — 4500-801 Espinho
Telf/Fax 227 324 522 - Tlms. 917 115 763 / 917 311 740
PARA UMA BOA ADMINISTRAÇÃO NÓS SOMOS A SOLUÇÃO
— ORÇAMENTOS GRÁTIS —



menos de 10 mil habitantes e isto em termos de escala económica, de escala política é algo desajustado, portanto para gerir sistemas a uma escala económica e política relevante é fundamental que o poder seja entregue a entidades com maior dimensão física e geográfica, que possam ter maior dimensão política”.

Esta lei possibilita a associação de municípios, que associados poderão exercer mais competências, mas, como o responsável reconhece “esta oportunidade é uma revolução na cultura portuguesa em que o municipalismo é uma realidade muito antiga e tenho dúvidas de que estejamos à altura de a otimizar bem”.

Sublinhando que “estas entidades não podem servir para um ou outro presidente da câmara aparecer muito na televisão”, o autarca propôs à Área Metropolitana de Aveiro que a sua presidência fosse rotativa.

Outra oportunidade criada por esta lei pode passar por definir a organização do Estado naquilo que é o desenho geográfico da sua estrutura administrativa, que segundo Ribau Esteves “cada Governo que passa deixa em pior estado”.

O autarca refere que “se tenta há muito uniformizar o desenho da estrutura administrativa do Estado, mas isso só será possível se este projecto tiver sucesso e não é este ou o próximo Governo que o vão conseguir, pois só será possível avaliar esse sucesso em cinco ou seis anos de trabalho”.

Além disso, “para a concretização deste objectivo existe um percalço na lei: no seu princípio tal era previsto, mas na sua concretização não foi possível cobrir a totalidade do país por entidades criadas de baixo deste modelo e, curiosamente, os sítios onde elas eram mais necessárias foi onde não se chegou a consenso, pois enquanto o litoral está todo coberto, o interior não tem condição política para aproveitar

esta ferramenta. Mas, o caminho faz-se caminhando e ainda é possível que aproveitem esta oportunidade”, explica.

“Competências só com dinheiro”

O autarca considera que “alargar a Área Metropolitana do Porto para sul é uma opção altamente inteligente, já é mais discutível a decisão dos concelhos que vão aderir à Área Metropolitana do Porto. Inquestionável é a ideia de que para construir um norte forte é muito importante que a Área Metropolitana de Braga, a Área Metropolitana do Porto e a Área Metropolitana de Aveiro tenham muito sucesso e parte do seu sucesso passa por uma interacção forte entre as três, pois só assim se poderá contrapor uma dimensão económica e especialmente uma dimensão política à Área Metropolitana de Lisboa”.

Assim, “mais do que discutir quem pertence a que Área Metropolitana, é necessário que cada cidade dê expressão económica e política a cada Área Metropolitana e que estas cooperem, ganhando sinergias e somando capacidade para termos mais presença nas lutas pela cativação de investimento público e privado, nacional ou estrangeiro, assim como nas lutas pela liderança política, importante para captar esse investimento”, sublinha.

Em relação a Espinho, Ribau Esteves espera que “ganhe algo com esta nova lei, porque, não sei se por defeito da lei ou por demérito dos seus autarcas, não ganhou nada com a velha lei”.

Concluindo, o autarca acha que “vale a pena o investimento nestas entidades, mas o Governo fez a parte fácil que é a criação da lei e agora vamos entrar na parte difícil do desafio que é negociar as transferências de poder, acompanhadas do respectivo cheque, pois para se ter competências é preciso dinheiro”.



Ludgero Marques não compreende “como é que se demora tanto tempo a resolver uma coisa tão simples como esta. Esta situação faz-me lembrar o referendo da regionalização e a forma pouco hábil como este foi lançado sem que se preparasse a população, acabando por ser uma grande perda de tempo”.

Felizmente, “agora aparece uma nova versão que tem de ser aprofundada. Porém, por vezes, estas questões são discutidas de forma apaixonada, partidária, não olhando ao interesse do próprio país, perdendo-se muito tempo”, alerta.

Segundo o empresário, “Portugal é um país pequeno, tem uma população reduzida e é também um país com uma dimensão empresarial extraordinariamente pequena, já que das cerca de 300 mil empresas existentes apenas 650 fazem mais de 40 milhões de euros por ano e têm mais de 350 trabalhadores, o que quer dizer

que na sua maioria as empresas portuguesas não têm dimensão para fazerem uma correcta internacionalização, ou apostar na inovação e no seu desenvolvimento”.

Ludgero Marques: “Nova regionalização tem de ter dimensão”

Assim, “esta nova versão da regionalização pode ser boa se atingir certa e determinada dimensão, pois não nos podemos estar a espartilhar por comodidade, interesses partidários, ou outros”, argumenta.

Ludgero Marques considera que “Portugal é a região norte que vai até ao Mondego e a região sul que é tudo o resto, tendo duas grandes metrópoles, as duas cidades mais conhecidas internacionalmente – Porto e Lisboa”.

Sublinhando que sempre foi um defensor do norte, o empresário reconhece que “as

entidades agora criadas podem ter importância se forem vistas como um interesse nacional, mas devem ser poucas, gostaria que existissem apenas cinco ou seis áreas bem dimensionadas e capazes de catalizarem o desenvolvimento da área que influenciam”.

Um dos aspectos em que discorda de Ribau Esteves é a questão das presidências rotativas, pois na sua opinião “estas Áreas Metropolitanas devem ser sempre geridas pela maior cidade, no sentido de haver maior responsabilização, a rotatividade será uma forma de não se fazer nada”.

A ideia de serem as autarquias a decidir tudo, também não agrada ao empresário que preferia ver uma maior participação da população, “para que ficasse mais comprometida com as decisões tomadas”.

Neste aspecto, Ribau Esteves concorda que deve haver participação, mas argumenta que “nesta fase uma maior par-

ticipação traria muita confusão. De qualquer forma acredito que a vontade da população foi atendida, de contrário os autarcas correriam sérios riscos nas próximas eleições”.

Depois do debate com a participação activa do público, Luís Montenegro sublinhou algumas das ideias abordadas, lembrando que “este processo de descentralização tem uma componente revolucionária no desempenho das funções autárquicas, no seu relacionamento com o poder central, com as populações e concelhos vizinhos e só será um processo vencedor se houver participação e compreensão por parte das pessoas daí a realização deste debate, que terá sessões futuras, já que ficaram diversos aspectos fundamentais por debater, nomeadamente, a necessidade de complementaridade entre os vários concelhos da mesma Área Metropolitana e entre Áreas Metropolitanas”.



alarga o elenco dos tipos criminais que até agora impediam a concessão de uma licença) verificar se o cidadão é suficientemente idóneo para ser merecedor de confiança para o efeito. Por outro lado, esses mecanismos implementam ainda uma relação de confiança entre o Estado e o cidadão alicerçada na possibilidade de cessação da licença, a todo o tempo, nos casos em o detentor da mesma prevarique ou quebre os pressupostos dessa idoneidade social.”

O licenciamento e atribuição de alvarás para o exercício da actividade de armeiro

é outra matéria que na opinião do deputado do PSD merece destaque.

“Abandonam-se as limitações geográficas ao seu exercício centralizando-se a sua atribuição no cumprimento e reforço das exigências de segurança. Além disso, sendo os armeiros responsáveis pela venda directa ao público, são também interlocutores

privilegiados entre o Estado e o cidadão, devendo, por isso, colaborar no controlo da legalidade. Daí ser de todo em todo relevante o estabelecimento de obrigações próprias para os armeiros e seus trabalhadores, exigindo-lhes a frequência de um curso de formação para o exercício da actividade – e consequente aprovação – em exame a realizar pela PSP, bem como a observância de normas de conduta específicas. Também aqui, a esse dever de contribuir no controlo e fiscalização das armas levado a cabo pelo Estado, e ao consequente cumprimento de todas as obrigações legais, corresponderá um regime sancionatório para a violação das mesmas que pode inclusivamente conduzir à cassação do respectivo alvará e à interdição do exercício da actividade.”

Uma outra questão que reputada, por Luís Montenegro, de crucial é a relativa à importação, exportação e transferência de armas e seu manifesto.

“A autorização legislativa que ora debatemos clarifica e aprofunda o regime da autorização prévia de importação de armas; regula a guarda das mesmas enquanto depositadas nas

instalações aduaneiras; e cria um regime especial para os agentes industriais que pretendam expor aos retalhistas os seus artigos. Estes procedimentos, a par da obrigatoriedade do manifesto das armas de fogo, constituem um importante instrumento de controlo do Estado relativamente às armas legais detidas pelos cidadãos, na medida em que se assegura a existência de um registo permanente por cada arma onde são averbados todos os factos relevantes relativos à sua propriedade e características.”

Luís Montenegro concluiu:

“Esta proposta do Governo assegura e contempla melhores condições para o combate ao tráfico e comércio ilegal de armas e para um controlo mais efectivo do uso e porte de armas por parte dos cidadãos, pelo que o Grupo Parlamentar do PSD saúda e oferece a sua concordância a esta iniciativa que, julgamos, contribuirá decisivamente para alcançarmos melhores índices de segurança pública.”

DR. ILÍDIO SANTOS

MÉDICO DENTISTA

Consultórios:

Rua 16 (Esquina Rua 19), n.º 545-1.º Dt.º - Espinho - Telef. 22 734 29 31

R. Manuel Alves de Sá, 15 G - 4400-494 V.N. Gaia - Telef. 22 711 86 61 / 22 711 86 42

Implantes Ortodontia Fixa Prótese Fixa

*Acordos com: SAMS/QUADROS ACASA * CGD ADSE * PSP*

Precisa-se de funcionária com experiência para Gabinete de Contabilidade

Pretende-se:

- 12.º ano de escolaridade
- Conhecimentos de contabilidade
- Conhecimentos do software de Infologia
- Disponibilidade imediata
- Carta de condução, de preferência com viatura própria

Enviar *curriculum vitae* para: **Apartado 4 - 4501-908 Espinho**

HOTEL CANINO
Escola de Treinos

SE VAI DE FÉRIAS FAÇA JÁ A SUA RESERVA



Rua do Lavrador, n.º 47 - Cardielos - Rio Meão
4520 Sta. Maria da Feira • Telef. 256 784 005 • Tlm. 919 651 821

A moda, a poesia, a música e o bailado da fabulosa época das 'Deco Ladies', são os temas que dão o mote ao novo espectáculo de variedades do Casino de Espinho. Montado num magnífico cenário no restaurante Baccará, cerca de duas dezenas de bailarinos são acompanhados, para além da música, com diapositivos da época, passando pelo palco os estilos musicais da época, de onde se destaca o tango – uma dança onde são cumpridas escrupulosamente as regras por um par de bailarinos. "Vogue – The Deco Years", retrata, também, a mundialmente famosa revista americana 'Vogue', com um cenário inspirado nas suas páginas.



O novo espectáculo do Casino de Espinho

'Vogue – The Deco Years'

O espectáculo inicia-se com o período das fascinantes "Deco Ladies" (Senhoras Deco), retratado através do luxuoso e requintado vestuário que as distinguiu e caracterizou, dos famosos frascos de perfume e da joalharia de vidro do não menos conhecido Rene Lalique.

Ao som da música jazz e popular, surge um quadro que retrata Scott e Zelda Fitzgerald - considerada a 'flapper' da época -, e que ilustra o início do movimento "Avant Garde", com o ferilhar de artistas, escritores e intelectuais.

Em jeito de crítica à Broadway, vocalistas masculinos e femininos recriam um espectáculo daquela produção, apresentando o clássico "Crazy for You" (Louco por ti), de George e Ira Gershwin, numa cena com várias mudanças de vestuário envolta numa distinta mistura de música e dança.

Após uma homenagem ao reconhecido fotógrafo e escultor Man Ray, colaborador da revista "Vogue" e inventor da famosa fotografia sem câmara, segue-se um quadro futurista e robótico alusivo ao filme "Metropolis", que marca a nova era urbana e capitalista. O aparecimento da figura feminina quebra a sincronia do sistema mecâ-



nico, sendo este o mote que inspirou vários filmes da actualidade, tais como "Blade Runner" ou "The Fifth Element",

O nascimento da indústria de cruzeiros e das travessias transatlânticas com o "Queen Mary", lotado de famosos e de estrelas de cinema, dá o mote a uma mostra de "Ballet Russes", num quadro que junta, no palco do Casino de Espinho, excepcionais dançarinos internacionais – Nijinsky e Anna Pavlova – e génios criativos, como Picasso, Satie, Massine e Jean Cocteau.

"Vogue" dá ainda a conhecer o apetecível mundo da moda com uma viagem até à casa de Coco Chanel e do conhecido "The Little Black Dress".

Com o folhear da revista, a última página desvenda, de forma cômica, as intrigas da "Belie Epoque", recheada de intelectuais, artistas e personalidades, que trocam impressões e dão a conhecer notícias do estrangeiro num famoso ponto de encontro – o café "Majestic"!

Criado e escrito exclusivamente para os casinos da Solverde por Belinda King Present, o musical apresenta uma original banda sonora e revela o 'glamour' e o estilo do, às vezes muito controverso, mundo da era "Avant Garde".

ADEPTO Nº1 DOS PREÇOS BAIXOS

12 de Maio a 12 de Junho de 2004

Euro
Crédito
Radio Popular

€ **70,04***
Mês

* 48x com 10% de entrada

€ **2.990**

PLASMA
LG LOT 42 PZ 442

599.441\$

Euro
Crédito
Radio Popular



**NOVA LOJA DE GAIA
ABRE DIA 4 DE JUNHO
ÀS 18 HORAS**

Gaia

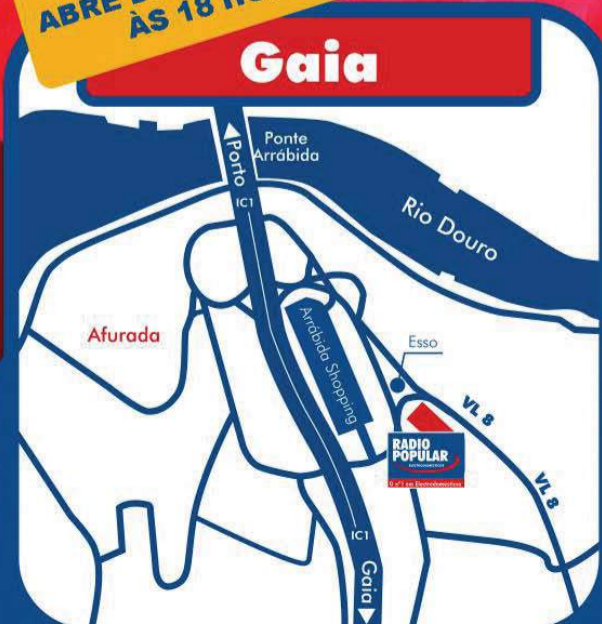

PORTO • GAIA • NORTESHOPPING • MAIA
AVEIRO (C.C.CARREFOUR) • LEIRIA RETAIL PARK
SINTRA RETAIL PARK • LOURES (C.C.CARREFOUR)
SANTA MARIA - AÇORES • COIMBRA (RETAIL PARK TAVEIRO)
FÓRUM MONTIJO • PONTA DELGADA (S. GONÇALO)
SETÚBAL (ATLANTIC PARK) • ALBUFEIRA (RETAIL PARK ALBUFEIRA)
C.C. CANCELA PARK - MADEIRA

www.radiopopular.pt

**RADIO
POPULAR**
ELECTRODOMÉSTICOS

0 nº1 em Electrodomésticos

Tem sido amplamente notado o sucesso que o grupo de Minas Gerais (Brasil), "Lúdica Música", está a ter no bar Dominó, do Casino de Espinho. Formado pelos brasileiros Isabella Ladeira (voz e percussão), Rosana Brito (voz, violão e percussão) e Gutti Mendes (guitarra) e por um convidado especial, o português Filipe Deniz (baterista dos 'Sloopy Joe'), o Lúdica Música oferece, diariamente, no Casino de Espinho, no bar Dominó, momentos únicos – um encontro com a música e um amplo repertório ligado, intrinsecamente, à música popular brasileira.

No Casino de Espinho, até ao fim do mês

O sucesso e os sucessos de 'Lúdica Música'

Manuel Proença

As cantoras, compositoras e instrumentistas – Isabella Ladeira e Rosana Brito – inspiram grande parte do seu espectáculo quer na tournée que fizeram pelo Brasil, Itália e pelo nosso país e nos álbuns que lançaram.

– **O que é que mudou desde a última vez que cecos vieram ao casino de Espinho?**

Rosana – Em termos técnicos mudou muito coisa. Melhoramos imenso a qualidade do som e a qualidade do palco. Desde que viemos pela primeira vez, em 2000, notamos que houve uma grande evolução. Nesse sentido foi óptimo. O público sempre foi muito caloroso e atencioso connosco. No entanto, o nosso repertório foi bastante alterado. Agora temos um novo guitarrista a tocar connosco, o Gutti Mendes e um baterista, o Filipe Deniz que é um português que esteve connosco no Brasil. Fez o lançamento do nosso disco gravado aqui em Portugal – 'Presente'. Nós acabamos por vir ter com ele e vai tocar connosco nesta temporada.

– **Começaram aqui só as duas!...**

Rosana – Começámos só as duas, com o Miguel Braga e o Rui Cenoura.

– **Porque quiseram acrescentar estes dois elementos ao grupo?**

Rosana – No Brasil o nosso trabalho já envolvia o guitarrista, Gutti e um baterista/percussionista e nós quisemos manter essa formação. Tanto o Gutti como o Filipe já estão muito entrosados, e o nosso som já está muito harmonioso. Pretendemos fazer aquilo que já estávamos a fazer lá.

Também não quisemos mudar o nosso repertório e viemos fazer exactamente o 'show' que fizemos no Brasil.

– **Vocês têm 'shows' específicos para determinados dias? Ou melhor, têm um repertório específico para determinados dias, aqui no Casino?**

Rosana – Ao fim-de-semana temos o nosso 'best-off'.

Isabella – Acabamos por predefinir isso. Mas o sábado é dos dias em que temos mais público. O Bar Dominó está sempre cheio. O ambiente é mais quente e acabamos por tocar o nosso 'best-off'.

Rosana – Todas essas músicas já foram testadas e sabemos que dão resultado no público português.

Isabella – Ao domingo é um dia em que notamos que o público aprecia mais o jazz e por isso entramos mais nesse estilo.

Rosana – O domingo é um dia diferente. Achamos que é dia mais cultural, mais musical.

– **Continuam a achar o vosso público exigente?**

Rosana – O público é exigente e, por isso não o podemos enganar. Aliás, não se deixa enganar facilmente como pode parecer.

Isabella – O público daqui também já está habituado à música boa, com músicos bons, com 'shows' bons. Acho que a cidade está habituada a ter coisas de alto nível. Por isso, a plateia é bem exigente.

– **O top da música brasileira, digamos assim, da música popular brasileira costuma passar por aqui: Gilberto Gil, Rita Lee, Nei Matogrosso, João Bosco, uma série de nomes da música popu-**



lar brasileira... Isso também vos dá confiança para estarem aqui a trabalhar com gosto?

Rosana – Claro! Para nós o Casino de Espinho é uma referência. Artisticamente para nós é muito bom porque estamos no mesmo ambiente, no mesmo caldeirão que todos esses grandes cantores! Isso é altamente gratificante.

Isabella – Aliás, poucos lugares, inclusivamente no Brasil, têm uma programação como a deste casino!

– **O disco que vocês lançaram como é que tem vendido?**

Isabella – Tem tido uma grande aceitação no Brasil. Temos lido óptimas críticas, em jornais, na Internet e o público adorou. Eu acho que melhor não podia ter sido!

– **Até quando é que vocês ficam aqui no casino de Espinho?**

Isabella – Até ao final de Maio. Depois regressamos ao Brasil e devemos voltar no final de ano.

– **Sentem-se bem com o exame aqui em Portugal? Vocês estão habituadas ao calor do Brasil...**

Isabella – Onde moramos, no Brasil, em Minas Gerais, há calor mas também há frio. Já estamos habituadas e eu até acabo por gostar.

Rosana – Eu só acho que o Inverno aqui é muito longo. Podia ser um bocadi-

nho mais curto. Aumentar a Primavera, aumentar o Verão era óptimo!

– **Como é que foi este encontro com a Isabella e com a Rosana?**

Gutti – Estou há meio ano a trabalhar com elas, mas aconteceram tantas coisas no ano passado que parece que já passou imenso tempo! Eu conheço-as desde os 16 anos quando elas começaram a sua carreira na minha cidade. Sempre as acompanhei nos 'shows'. Sou seu fã há muito tempo. Vim de uma banda de rock e, por isso, sou roqueiro. No começo de 2003 fui ao Rio de Janeiro sozinho e encontrei-as lá. Convidaram-me a participar num 'show'. Resultou numa faísca boa, numa química boa, mas acabamos por perder um pouquinho de contacto. Depois voltamos a encontrar e aí foi definitivo.

– **Como é que você consegue conjugar o seu estilo (você estava habituado ao rock) com a música que elas interpretam?**

Gutti – Sou músico e elas também são músicas. Nós complementamo-nos.

– **Você também dá a sua voz à banda?**

Gutti – É. Humildemente faço-o. Canto alguns temas. E agora, que estamos a trabalhar juntos e estamos a preparar um novo disco no Brasil. Tem sido tudo muito bom.

– **O que é que achou**

do ambiente do casino de Espinho?

Gutti – É muito bom. A cidade é maravilhosa. Tem muita qualidade de vida.

– **Estava á espera de um espaço pequeno e aconchegante?**

Gutti – Não. Fiquei muito surpreendido com as infra-estruturas desta cidade. No entanto, sabia que era um lugar de bom gosto porque nós estamos a falar de primeiro mundo.

– **Como é que o Filipe se integrou nesta banda?**

Filipe – Eu comecei quase como o Gutti. Comecei por ser fã da Rosana e da Isabella na temporada passada, e vim assistir a vários 'shows' delas. Inclusive já ouvia música brasileira. Estava sempre presente no casino de Espinho a ver os espectáculos delas. Depois, aos poucos, fui-me atrevendo a subir ao palco. E tinha a minha mensagem – queria dizer aos jovens músicos que o meu sonho acabava de se concretizar. Ao princípio parecia impossível estar aqui a tocar com elas. Isso acabou por se realizar. Nada é impossível neste mundo.

Gutti – É impossível porque eu era um mero assistente, embora músico. Para mim foi uma bênção muito grande e só tenho a agradecer. Fiz uma temporada como a Rosana e fui também atrás do sonho lá para o Brasil.

Estudei música, estudei percussão, e acabei por ficar com elas. Tocar com elas durante essa temporada foi a maior escola. Além dos meios individuais que eu tive, a maior escola foi estar no palco.

– **A percussão é um 'mercado' muito difícil?**

Filipe – É difícil, e cheguei a questionar-me várias vezes. Como se daria um baterista português, no Brasil? Isso para mim era um ponto de interrogação enorme. Mas eu estava lá, o que é que eu ia fazer?! Estava em cima do palco, tinha de tocar! Isto foi a tal escola. É uma dificuldade enorme, mas acho que é uma responsabilidade muito grande. Tive muito respeito por elas e pelos os músicos que vi ali. Fiquei meio acanhado, mas acabei por perceber que as pessoas só se apercebiam que era português quando a Rosana e a Isabella me apresentavam como português. Às vezes passava meio à margem. Pensava que era mesmo brasileiro. Foi bom, muito bom! Do Brasil musicalmente é escutado eu falar... foi riquíssimo e continua a ser a minha escola.

– **Está perfeitamente adaptado ao ritmo delas?**

Filipe – Digamos que vou crescendo com elas, cada dia que passa, a cada semana e cada mês. Vou-me adaptando cada vez mais.

Carlos **Filipe Vitó** Pinto de Oliveira nasceu e reside em Espinho há 39 anos. É licenciado em Gestão do Desporto pelo Instituto Superior da Maia. A nível profissional é actualmente treinador adjunto de Rui Pedro na equipa sénior de voleibol do Sporting de Espinho. Filipe Vitó possui, enquanto atleta, um currículo a todos os níveis invejável: dois títulos de campeão nacional em juvenis com a camisola do Sporting de Espinho, já como sénior: 11 títulos de campeão nacional como sénior, oito Taças de Portugal e algumas Supertaças, trofeus alcançados com as camisolas dos três clubes que representou – Sporting de Espinho, Sporting Clube de Portugal e Leixões. A nível de selecção foi presença assídua nas convocatórias das mais variadas selecções. Abandonou a carreira desportiva com a camisola do Sporting de Espinho no ano de 2000. Actualmente incorpora a equipa gestora do Euro 2004 no Estádio Municipal de Aveiro e dá uma ajuda no estabelecimento comercial da mãe.

Treinador e ex-atleta de voleibol do Sporting de Espinho

"A nossa cidade tem grandes potencialidades para ser atractiva"

João Limas

– Como apresentaria o concelho a um amigo?

– Um pequeno concelho à beira-mar com cerca de 35 mil habitantes em que o turismo, o comércio e os serviços são preponderantes para a sua subsistência.

– Quais os locais que frequenta no concelho?

– Por razões profissionais o pavilhão do Sporting

de Espinho e a zona central da rua 19, por lazer gosto muito de passear na zona da beira-mar.

– De que sente falta em Espinho?

– Neste momento sinto falta de zonas de diversão, não em quantidade mas sim em qualidade. A nossa cidade tem grandes potencialidades para ser uma cidade atractiva, essas potencialidades a meu ver estão subaproveitadas.

Dez confidências



– De que forma contribui para o dinamismo da cidade?

– Sendo eu próprio. Penso que o meu espírito e a minha forma de estar na vida, onde defendo sempre a minha cidade, já são um bom contributo. O gostar muito de Espinho também é um significativo contributo.

– Que figura de Espinho destaca pela positiva? Porquê?

– São várias as pessoas de Espinho que se destacaram nos últimos tempos, o falecido Dr. Lito Gomes de Almeida, Rolando de Sousa, Miguel Maia, João Brenha, Vítor Hugo e não posso deixar de destacar o meu pai (Carlos Padrão). São personalidades que nas suas áreas de acção têm dado relevo e honrado a cidade de Espinho.

– Que figura de Espinho destaca pela negativa? Porquê?

– Há algumas pessoas, mas como se tratam de pessoas tão pouco importantes para a cidade que nem vale a pena estar a citá-las, mas que há, há...

– Académica ou Sporting de Espinho?

– Sou desde que nasci sócio de ambos os clubes, no entanto, pelo facto de ter praticamente nascido e crescido no Sporting Clube de Espinho, este toca-me muito mais. A Associação Académica de Espinho diz-

me muito pelo hóquei em patins e pela ginástica, duas modalidades que quando eu era mais novo pratiquei na Académica de Espinho.

– Revele um momento marcante, pela positiva, da sua vida pessoal e profissional.

– A nível pessoal o nascimento do meu filho e o ter conseguido a licenciatura em gestão do desporto. A nível profissional todos os títulos que alcancei, a minha primeira internacionalização, já como treinador adjunto do Sporting Clube de Espinho a conquista da Top Teams Cup.

– Revele um momento marcante, pela negativa, da sua vida pessoal e profissional.

– A nível pessoal a morte de alguns familiares e amigos, nestes últimos uma partida que me custou a aceitar foi a do Professor Ilídio Ramos, uma pessoa que muito contribuiu, quer como companheiro de selecção quer como treinador, para que eu tivesse tido a carreira que tive.

A nível profissional desato pela negativa, em 1996, ao serviço da selecção nacional, o facto de ter estado a um jogo dos Jogos Olímpicos de Atlanta.

– O que espera do futuro?

– Simplesmente ser feliz.

LABORATÓRIOS
VÍDEO

GRAVAMOS DVD'S

SUAS CASSETES
VÍDEO VHS - V8
- SUPER 8MM

Contactos:

Telem: 918 735 306
962 788 407

24 horas por dia

Acompanhe a tecnologia
gravando em **DVD**



T2

PARQUE
LUSO
CONDOMÍNIO

Área: 110 m²

120.000 €

964 241 942 • 966 344 404

Novedex®

de JOAQUIM CUNHA A. RICARDO

T'Shirts - Serigrafia - Transferes - Brindes - Publicidade
VEDANTES em PE alta densidade para todo o género de
Cápsulas (Certificado de Qualidade) - Torneiras - Etc.

Rua de Miro, 313 - Pav. 4 - 4501-636 SILVALDE - Espinho
Tel. 227340072 • Fax 227322985 • E-mail: jricardo.3@iol.pt

Precisa-se

ENTRADA IMEDIATA

JOVENS (m/f)

• C/ conhecimentos e experiência de Contabilidade
• Experiência em serviço geral de escritório

Telef. 22 733 07 58

A favor dos Voluntários Espinhenses

Fado no Casino

Promovido pela conhecida fadista espinhense Olga Duarte, e tendo como objectivo a angariação de fundos para a compra de uma ambulância para os Bombeiros Voluntários Espinhenses, vai realizar-se no dia 28, no Casino de Espinho, pelas 21.30 horas, uma noite de fado.

Irão participar, para além de Olga Duarte, os fadistas Pinto oliveira, Rosinda Maria, Maria dos Santos, Patrícia Fernandes, Zé Carvalho, Tony Reis, Augusto Fernandes e Lurdes Castro.

Os fadistas serão acompanhados, por Veiga, Alfredo e Carlos Franco (guitarra), Pinto Oliveira, Augusto D'Ourdes e Jorge Franco (viola). A apresentação estará a cargo do locutor da RTP Internacional, Fernando Ferreira.

Manuel Proença

Na Banda Paramense

Noite de Fados

Vai decorrer no salão da Banda União Musical Paramense, em Paramos, uma Grande Noite de Fados promovida pela Sociedade de S. Vicente de Paulo. Irão participar os fadistas Rosita, Zé Carvalho, Lurdes de Sousa e Arlindo de Oliveira (fado canção) e Jorge Soares (fado de Coimbra), acompanhados por Armindo Fernandes (guitarra) e João Carlos (viola).

Para a compra de bilhetes os interessados poderão contactar os responsáveis pela organização através dos telefones 919127177 ou 220808296.

Comemorações em honra de Santa Rita

Grijó em festa

As festas em honra de Santa Rita de Grijó decorrem este fim-de-semana tendo início marcado para as 21 horas de amanhã com a actuação de dois ranchos folclóricos, o de São Salvador de Grijó e um outro que se intitula Danzas Viva Venezuela.

No sábado, a tarde desportiva começa pelas 15 horas, seguindo-se a missa, marcada para as 21 horas e uma noite de animação com a actuação do grupo musical Xila e Morango, que sobe ao palco pelas 21.30 horas.

No domingo a procissão, que é precedido do terço e de uma missa, sai à rua pelas 15 horas acompanhada pela Tuna de Grijó. A partir das 21.30 horas actuam Rui Miguel, José Manuel e os Tekos.

As festas encerram na segunda-feira, com uma missa celebrada pelas 19 horas e a actuação do agrupamento musical Diapasão, com início marcado para as 21.30 horas.

Jovem injuria agente da PSP

Detido por assalto a instituição desportiva

Um homem de 24 anos, vendedor de máquinas, foi entregue sob detenção à Polícia de

Segurança Pública de Espinho, no sábado, por alegadamente ter sido o autor de uma tenta-

tiva de assalto a uma instituição desportiva.

Entretanto, a Polícia deteve, também no sábado, um homem de 23 anos, desempregado, por injúrias a um agente policial na sequência de uma fiscalização a um estabelecimento nocturno.

A PSP de Espinho deteve, ainda, mais três pessoas em acções de fiscalização de trânsito. Numa delas, foi detida uma mulher de 23 anos, desempregada, por condução de um ciclomotor sem ter a necessária habilitação. No domingo de madrugada, os agentes da PSP de Espinho detiveram dois homens por se encontrarem a conduzir sob o efeito do álcool. Um deles tem 51 anos, serralheiro, apresentava uma taxa

de alcoolemia de 1,49 gramas por litro. O outro, um carpinteiro de 37 anos, conduzia um ciclomotor com uma taxa de alcoolemia de 1,54 g/l.

A Polícia de Segurança Pública de Espinho identificou, ao início da madrugada de domingo um jovem de 16 anos, sem profissão, por posse de sete doses de haxixe, que lhe foram apreendidas.

Durante a semana compreendida entre o dia 10 e domingo, a PSP de Espinho registou 12 acidentes de viação, dos quais resultaram quatro feridos ligeiros e levantou 34 autos de contra-ordenação por infracções às regras de trânsito.

Manuel Proença



Flashes

Os magistrados, advogados e funcionários judiciais do Círculo Judicial de Santa Maria da Feira, onde se inclui a Comarca de Espinho, disputaram, terça-feira ao fim da tarde, um encontro de futebol no Estádio Comendador Manuel de Oliveira Violas

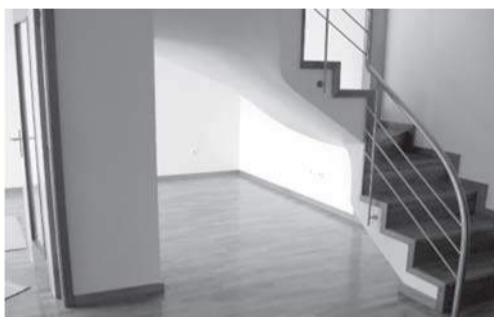

T2 E T4 DÚPLEX - ESPINHO

Excelentes áreas e acabamentos

Óptima zona de lazer nas traseiras do prédio

Ambos os pisos do apartamento servidos por elevador

Tel. 227 340 017 * Tlm. 964 241 942

DEFESA
DE ESPINHO
vende-se no
Café
Zip-Zip
(Paramos)

DEFESA
DE ESPINHO
vende-se na
Estação
Eso
(Anta)

DEFESA
DE ESPINHO
vende-se na
Papellaria
Jovial
(Rua 23)



CÂMARA MUNICIPAL DE ESPINHO

Aviso

CONCURSO PÚBLICO PARA A CONSTITUIÇÃO DO DIREITO DE SUPERFÍCIE E CONCEPÇÃO/CONSTRUÇÃO E EXPLORAÇÃO DE DOIS PARQUES PÚBLICOS DE ESTACIONAMENTO SUBTERRÂNEO PARA VIATURAS E A CONCESSÃO DE EXPLORAÇÃO DE LUGARES DE ESTACIONAMENTO À SUPERFÍCIE NA CIDADE DE ESPINHO

Faz-se público que foi publicado, em 13 de Maio do ano em curso na III.ª Série do Diário da República, n.º 112, o anúncio do Concurso Público para a execução da empreitada mencionada em epígrafe.

Espinho, 14 de Maio de 2004

O Vice-Presidente da Câmara Municipal de Espinho
a) Rolando Nunes de Sousa



Homenagem (criativa) ao patrono da Secundária Laranjeira

O "Projecto Laranja" foi realizado por dez alunos do 12º F, da Escola Secundária Dr. Manuel Laranjeira, com o propósito de homenagear o seu patrono, através de intervenções em diversas áreas artísticas.

"Projecto Laranja"

Segundo o comentário da professora Cristina Jorge, "o acto criativo respondeu, aqui, a necessidades técnicas, funcionais, culturais e estéticas, criando este grupo de alunos soluções inovadoras no campo do design, assim como na decoração de espaços escolares."

O "Projecto Laranja" resultou de uma aprofundada pesquisa sobre a vida e obra de Manuel Laranjeira e pretende despertar a curiosidade de todos aqueles que ainda não a conhecem. Pretende-se que os objectos criados neste âmbito venham, num futuro próximo, a ser fabricados para a Escola, nomeadamente:

Serviço de pratos "Sobre Manuel Laranjeira" para a cantina, onde se destacam imagens e frases deste escritor, criado por Mafalda Morais Carvalho;

Serviço de chávenas de chá e café com frases de Manuel Laranjeira criadas para o bufete da autoria de Elisabete Moreira, intitulado "Pensamentos e Ideias";

Serviço de copos e jarro para a cantina criados por Div'Alves com imagem do patrono;

"Workwear" três modelos de fardas especificamente criadas para as auxiliares de acção educativa da cantina, bufete e pavilhões da Escola por Sara Santos;

"Laranjeira Ligth", applique para parede por Bruno Silveira;

"Laranjinha", proposta para

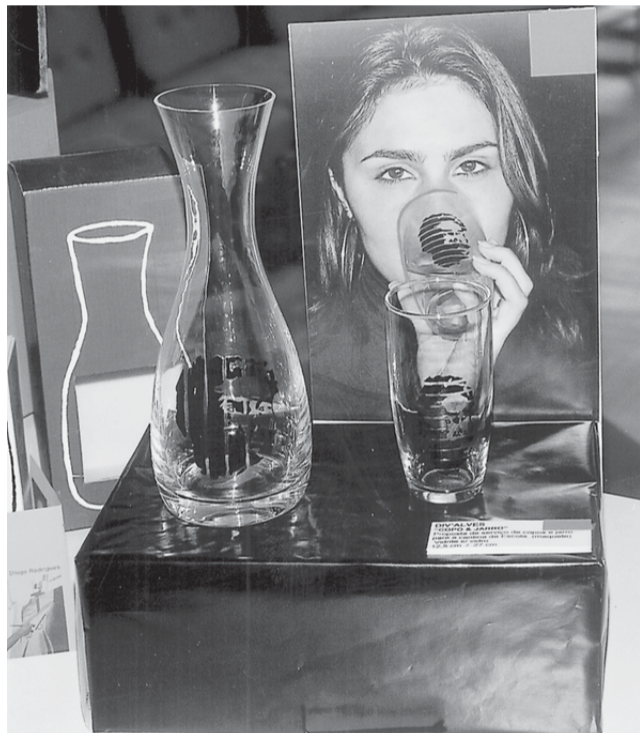

garrafa e rótulo de sumo de laranja natural personalizado, exclusivamente para esta escola e aplicação para lápis, que estará à venda na papelaria da escola, novamente de Mafalda Morais Carvalho;

"Calendário 2004" de Jorge

Sousa, onde se destaca uma mini banda desenhada sobre este escritor, para além de todos estes projectos numa compilação fotográfica;

"Horas Reflexivas", Relógio com inspiração em Mondrian, onde sobressai o rosto de Ma-

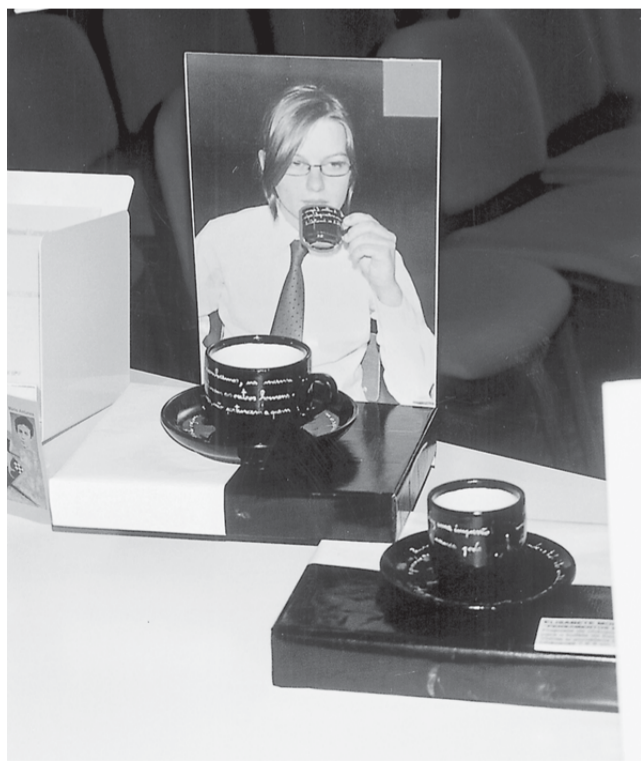

nuel Laranjeira, projecto de Ana Carvalho;

"Mancha", tela da autoria de Diogo Rodrigues;

"Contrastes", tela da autoria de Marina Mota;

E, finalmente "Manuel Laranjeira", tela da autoria de

Mário Antunes, retratando Manuel Laranjeira segundo três diferentes correntes artísticas, e que, juntamente com "Horas Reflexivas" farão parte do espólio desta escola decorando a biblioteca, bufete e polivalente, respectivamente.

"O design é mais que um desenho. O desenho pode ser bonito e não funcionar. É preciso utilizar meios técnicos, tecnologias e um limite de tempo e isso não é apenas um desenho mas sim um projecto." – Ana Carvalho

"O meu objecto foi o acto de dar à luz o embrião da criação." – Bruno Silveira

"A minha obra transmite emoção e é avaliada pela desproporção." – Diogo Rodrigues

"O design dos meus objectos é simples e contemporâneo, fornecendo um certo valor estético. Quanto às suas funções, estas não foram alteradas." – Div'Alves

"O design tem como objectivo exprimir uma ideia, uma experiência de vida e informação de uma maneira simples e directa." – Elisabete Moreira

"Estou perdido em mim mesmo, mas as novas aspirações fizeram criar algo..." – Jorge Sousa

"O meu projecto tem como valor máximo a originalidade. Sem fugir ao que nos é pedido criei algo novo utilizando valores como a simplicidade, funções estéticas, cores simbólicas, criatividade e inovação." – Mafalda Morais Carvalho

"Quando crio procuro sempre unir a simplicidade à elegância." – Marina Mota

"Um quadro não é mais do que a conjugação de vários elementos que sozinhos não fariam sentido." – Mário Antunes

"No meu projecto tentei inovar não quanto à sua função mas aos seus valores estéticos e ergonómicos." – Sara Santos

«Defesa de Espinho» - 3764 - 2004-05-20

DIRECÇÃO-GERAL DOS IMPOSTOS
DF DE AVEIRO

SERVIÇO DE FINANÇAS DE ESPINHO

Edital / Anúncio

(1.ª publicação)

PROCESSO DE EXECUÇÃO FISCAL N.º 101463.3/94
E APENSOS

DANIEL FERREIRA DIAS, Chefe do Serviço de Finanças de Espinho

Faz saber que, nos termos do n.º 2 do artigo 239.º e n.º 1 do artigo 242.º do Código de Procedimento e Processo Tributário (CPPT), por este Serviço de Finanças correm éditos de 20 (vinte) dias, contados da data da publicação deste anúncio, citando os credores desconhecidos e os sucessores dos credores preferentes, cujos créditos gozem de garantia real sobre os bens penhorados, para, nos termos do n.º 1 do artigo 240.º do CPPT e n.º 1 do artigo 250.º do Código do Processo Civil (CPC), reclamarem os seus créditos no prazo de 15 (quinze) dias, findos que sejam os dos éditos, acrescidos da dilação prevista no n.º 3 do art.º 252-A do C. P. Civil (30 dias), no processo de execução fiscal acima identificado, instaurado por dívidas de, IVA e Juros Compensatórios ano de 1994/95/96, no valor de Euros 101.090,93, em que é executado Francisco Valentim Cardoso Maia, NIF/NIPC 105345105, com residência/sede em Rua do Coteiro, n.º 133, Anta, na qualidade de subsidiário-responsável, da firma Cardoso Maia & C.ª, Lda., que teve sede no lugar do Coteiro, n.º 1 - Idanha - Anta.

Mais faz saber que, nos termos do n.º 1 do artigo 244.º do CPPT, vai realizar-se no dia 24 do mês de Agosto de 2004, pelas 10 horas neste Serviço de Finanças sito à Rua 26, n.º 605 - Espinho, a venda por meio de proposta em carta fechada, nos termos do artigo 248.º e seguintes do CPPT, dos bens abaixo designados penhorados à(ao) referida(o) executada(o) no processo supra.

DESIGNAÇÃO DOS BENS PENHORADOS

Verba única — Uma quota, no valor de Euros 3.750,00, que o executado possuiu na firma EDIVALENTIM - Construtores Cívicos e Obras Públicas, Lda., com sede na Rua do Coteiro, n.º 133 - Anta - Espinho, cujo capital social é de Euros 75.000,00, sendo sócio da parte restante Rosa Oliveira Moreira.

O valor base para venda é de Euros 2.869,68 o correspondente a 70% do valor atribuído na penhora, não sendo consideradas as propostas de valor inferior.

É fiel depositário dos bens penhorados o Sr. Francisco Valentim Cardoso Maia, residente em Rua do Coteiro, n.º 133 - Anta - Espinho, que os mostrará para que possam ser vistos e examinados nas condições referidas no artigo 891.º do Código do Processo Civil (CPC).

A abertura das propostas far-se-á no dia e hora acima referidos, pelo que, as mesmas terão de dar entrada neste Serviço de Finanças até àquela hora e dia. Os envelopes com as propostas, devem ser fechados, contendo no canto superior esquerdo o n.º do processo a que se referem. Serão apenas aceites as propostas que, para além de indicarem o bem a que se referem e o preço oferecido, estejam assinadas e identifiquem os proponentes mediante junção de fotocópias do bilhete de identidade e do número fiscal de contribuinte ou de pessoa colectiva.

Se no acto da venda, o preço mais elevado for oferecido por mais de um proponente, abrir-se-á logo, se estiverem presentes, licitação entre eles, salvo se declararem que pretendem adquirir o bem em compropriedade. Estando presente só um dos proponentes do maior preço, pode este cobrir a proposta dos outros, se ausentes ou não pretenderem licitar proceder-se-á a sorteio.

Sobre o valor da transmissão acrescerá IVA ou IMT.

No acto da venda deverá ser depositado a totalidade do preço oferecido, ou, a quantia mínima de 1/3, devendo a parte restante ser depositada no prazo de 15 dias, conforme nos termos da alínea d) do artigo 256.º do CPPT.

Serviço de Finanças de Espinho, aos 6 dias do mês de Maio do ano de 2004

O Escrivão,

a) *Maria José Lima Venâncio*

O Chefe de Finanças,

a) *Daniel Ferreira Dias*

«Defesa de Espinho» - 3764 - 2004-05-20

DIRECÇÃO-GERAL DOS IMPOSTOS
DF DE AVEIRO

SERVIÇO DE FINANÇAS DE ESPINHO

Edital / Anúncio

PROCESSO DE EXECUÇÃO FISCAL N.º 0078/92/003446.0

DANIEL FERREIRA DIAS, Chefe do Serviço de Finanças de Espinho, faz saber:

Que se encontram para venda por negociação particular, os bens a seguir indicados, penhorados a Manuel Alves da Rocha, Lda., com sede em Agueiro - Paramos, por dívidas ao CRSS de Aveiro.

É negociador particular nomeado o Sr. José Rocha Oliveira, residente na Travessa de Matosinhos, n.º 12 - SF da Marinha e fiel depositário o Sr. José Francisco Malheiro Ferreira da Silva, com morada na Urbanização Pinhal da Aberta, n.º 71 - Praia de Esmoriz.

A presente venda é feita sem prejuízo dos direitos dos trabalhadores, consignados no artigo 37.º da Lei de Contrato de Trabalho — Dec.-Lei 49406 de 24.11.69.

O valor para venda é de 50% do atribuído aos bens, a que acresce IVA à taxa de 19%.

BENS PENHORADOS:

BENS MOBILIÁRIOS — 1) O Direito ao Trespasse e Arrendamento de um estabelecimento industrial de que são proprietários Luís Alves da Rocha e esposa, Benilde Fernandes da Rocha Cardoso Pereira e conjuge, Álvaro Fernandes da Rocha e conjuge e Defina Joaquina de Sousa que usa também o nome de Delfina Fernandes de Sousa e a quem é paga actualmente a renda mensal de Euros 1.176,57. Prédio constituído por várias casas, terreno de logradouro, estaleiro e suas pertenças, ocupando uma área total de 7.059 m2, sendo 3.159 m2 de sup. coberta e 3.900 m2 de logradouro, sito no lugar do Agueiro e inscrito na matriz predial urbana da freguesia de Paramos sob os art.ºs 477, 541, 592 e art.º 1210, rústico da mesma freguesia, confrontando de Nascente e Sul com António Nogueira Simões, do Norte com José Bouça e do Poente com a Estrada.

Neste direito a que se atribui o valor presumível e global de Euros 199.519,15, ficam compreendidas não apenas as instalações mas também os utensílios e outros elementos que integram o referido estabelecimento, nomeadamente:

1) — Nove serras de fita em razoável estado de conservação no valor presumível e global de Euros 7.481,96; **2) — Quatro tupias** em razoável estado de conservação no valor presumível e global de Euros 4.987,97; **3) — Seis máquinas de arrunhar** em razoável estado de conservação no valor global de Euros 29.927,87; **4) — Duas máquinas de raspar** com aspirador incorporado, encontrando-se em razoável estado de conservação no valor presumível e global de Euros 5.985,57; **5) — Três máquinas de chanfrar arcos** em razoável estado de conservação no valor global de Euros 2.992,78; **6) — Quatro garlopas** em razoável estado de conservação no valor presumível e global de Euros 1.995,19; **7) — Quatro máquinas de torneiar madeira** em razoável estado de conservação no valor presumível e global de Euros 1.952,93; **8) — Três serrotes circular c/ mesa** em razoável estado de conservação no valor global de Euros 1.464,70; **9) — Três máquinas de rodear fundos** em razoável estado de conservação no valor presumível e global de Euros 1.496,39; **10) — Duas máquinas de desmear arcos** em razoável estado de conservação no valor presumível e global de Euros 1.496,39; **11) — Uma tupia de cadeados** em razoável estado de conservação no valor presumível de Euros 498,79; **12) — Três compressores** em razoável estado de conservação no valor presumível e global de Euros 1.496,39; **13) — Três limadores** em razoável estado de conservação no valor presumível e global de Euros 748,19; **14) — Doze macacos de tanoeiro** em razoável estado de conservação no valor presumível e global de Euros 1.496,39; **15) — Duas moto-serras** em razoável estado de conservação no valor presumível e global de Euros 399,03; **16) — Um berbequim** em razoável estado de conservação no valor presumível de Euros 24,93; **17) — Duas rebarbadeiras** em razoável estado de conservação no valor presumível e global de Euros 399,03.

Espinho, 2004-04-30

O Chefe de Finanças,

a) *Daniel Ferreira Dias*

«Defesa de Espinho» - 3764 - 2004-05-20

DIRECÇÃO-GERAL DOS IMPOSTOS
DF DE AVEIRO

SERVIÇO DE FINANÇAS DE ESPINHO

Edital / Anúncio

(1.ª publicação)

PROCESSO DE EXECUÇÃO FISCAL N.º 98/101142.1

DANIEL FERREIRA DIAS, Chefe do Serviço de Finanças de Espinho

Faz saber que, nos termos do n.º 2 do artigo 239.º e n.º 1 do artigo 242.º do Código de Procedimento e Processo Tributário (CPPT), por este Serviço de Finanças correm éditos de 20 (vinte) dias, contados da data da publicação deste anúncio, citando os credores desconhecidos e os sucessores dos credores preferentes, cujos créditos gozem de garantia real sobre os bens penhorados, para, nos termos do n.º 1 do artigo 240.º do CPPT e n.º 1 do artigo 250.º do Código do Processo Civil (CPC), reclamarem os seus créditos no prazo de 15 (quinze) dias, findos que sejam os dos éditos, acrescidos da dilação prevista no n.º 3 do art.º 252-A do C. P. Civil (30 dias), no processo de execução fiscal acima identificado, instaurado por dívidas de IVA e Juros Compensatórios ano de 1995 e 1996, no valor de Euros 35.602,03, a que acrescem juros de mora e custas, em que é executado Domingos Pereira Ramos, NIF/171353196, com residência/sede em Travessa do Carvalhal, n.º 157 - Anta - Espinho.

Mais faz saber que, nos termos do n.º 1 do artigo 244.º do CPPT, vai realizar-se no dia 12 do mês de Julho de 2004, pelas 10 horas neste Serviço de Finanças sito à Rua 26, n.º 605 - Espinho, a venda por meio de proposta em carta fechada, nos termos do artigo 248.º e seguintes do CPPT, dos bens abaixo designados penhorados à(ao) referida(o) executada(o) no processo supra.

DESIGNAÇÃO DOS BENS PENHORADOS

Verba única — Um terreno de pinhal e mato com a área de 450 m2, sito no lugar do Carvalhal - Anta, com a área aproximada de 450 m2, a confrontar do Norte com caminho velho de Guetim, Nascente com Joaquim R. Couto Chaves, sul e poente com José Francisco Pereira da Silva, inscrito na matriz predial rústica da freguesia de Anta, sob o artigo 287, em nome do executado, casado com Maria Augusta Silva Pereira e descrito na Conservatória do Registo Predial de Espinho, sob o n.º 1895/0100399.

O valor base para venda é de Euros 8.400,00 o correspondente a 70% do valor atribuído na penhora, não sendo consideradas as propostas de valor inferior.

É fiel depositário dos bens penhorados a Sra. Maria Augusta Silva Pereira, residente em Travessa do Carvalhal, n.º 157 - Anta - Espinho, que os mostrará para que possam ser vistos e examinados nas condições referidas no artigo 891.º do Código do Processo Civil (CPC).

A abertura das propostas far-se-á no dia e hora acima referidos, pelo que, as mesmas terão de dar entrada neste Serviço de Finanças até àquela hora e dia. Os envelopes com as propostas, devem ser fechados, contendo no canto superior esquerdo o n.º do processo a que se referem. Serão apenas aceites as propostas que, para além de indicarem o bem a que se referem e o preço oferecido, estejam assinadas e identifiquem os proponentes mediante junção de fotocópias do bilhete de identidade e do número fiscal de contribuinte ou de pessoa colectiva.

Se no acto da venda, o preço mais elevado for oferecido por mais de um proponente, abrir-se-á logo, se estiverem presentes, licitação entre eles, salvo se declararem que pretendem adquirir o bem em compropriedade. Estando presente só um dos proponentes do maior preço, pode este cobrir a proposta dos outros, se ausentes ou não pretenderem licitar proceder-se-á a sorteio.

Sobre o valor da transmissão acrescerá IVA ou IMT.

No acto da venda deverá ser depositado a totalidade do preço oferecido, ou, a quantia mínima de 1/3, devendo a parte restante ser depositada no prazo de 15 dias, conforme nos termos da alínea d) do artigo 256.º do CPPT.

Serviço de Finanças de Espinho, aos 29 dias do mês de Abril do ano de 2004

O Escrivão,

a) *Maria José Lima Venâncio*

O Chefe de Finanças,

a) *Daniel Ferreira Dias*



Dia da Cidadania com juizes e advogados nas escolas secundárias

As escolas secundárias de Espinho – Manuel Laranjeira e Gomes de Almeida – receberam, na terça-feira, um grupo formado por um advogado, um magistrado do Ministério Público e um juiz de Direito, numa acção levada a efeito no âmbito do Dia da Cidadania.

“Estamos na era dos direitos onde as pessoas se esquecem dos seus deveres”

Manuel Proença

O advogado e delegado da Ordem dos Advogados, Rui Abrantes, o procurador da República, Ferreira Lino e o juiz de Direito do Tribunal Judicial de Espinho, José Castro, participaram numa sessão levada a efeito na Escola Secundária Dr. Manuel Laranjeira, na manhã de terça-feira.

Perante uma interessada plateia, Rui Abrantes deu início à sessão falando sobre o papel do advogado e sobre o que é a advocacia. O advogado espinhense reportou-se a exemplos muito simples para traduzir aquilo que é interpretado, à luz da Lei por “comportamentos ilícitos que não são crime e os que o são”. Rui Abrantes falou de acções civis “onde o papel do advogado é fundamental” e considerou o advogado como “um participante activo de justiça”.

Rui Abrantes explicou aos alunos que “o advogado também serve para dirimir conflitos antes que cheguem a tribunal” e para as pessoas “saberem

quais são as consequências de um acto, como por exemplo, a ruptura de um contrato”.

Por sua vez, o procurador da República, Ferreira Lino, felicitou “a ideia da iniciativa leva a efeito pelo Ministério da Educação e a Ordem dos Advogados”.

Ferreira Lino começou a sua intervenção por explicar aos alunos o que é imputabilidade e maioridade. Aquele magistrado do Ministério Público deu a conhecer aos jovens as diferenças entre a magistratura do Ministério Público e a magistratura judicial e passou a explicar o funcionamento, de forma muito sintética e clara, dos tribunais, desde a comarca ao distrito judicial.

Ferreira Lino referiu-se, também, ao papel do Ministério Público e as suas “várias vertentes, entre as quais a investigação criminal”, “o que é um processo-crime” e quais os tipos de crimes que existem: “particulares, semipúblicos e públicos”.

O procurador da República fez questão de dizer que existem, também, os “processos

tutelares educativos”, para jovens entre os 12 e os 16 anos.

Por fim, o juiz José Castro centrou a sua intervenção no “papel do juiz” – “figura central para dirimir os conflitos entre as pessoas. É alguém que não tem interesse na causa”.

José Castro explicou aos alunos que “o Direito presta-se a várias interpretações” e que “a profissão de juiz não é fácil. É necessário sermos cautelosos e ponderados. A dúvida é como uma sombra que nos persegue todos os dias. O juiz não tem uma bola de cristal e tem de decidir consoante as provas”.

José Castro fez questão de dizer aos alunos que “distinguir onde está a verdade é uma tarefa muito difícil” e que “estamos na era dos direitos, mas as pessoas, muitas das vezes, esquecem-se dos seus deveres. Se todos cumprissem os seus deveres, o tribunal não era necessário. Se todos tentássemos melhorar, não era necessário recorrer-se tantas vezes ao tribunal, pois neste momento está transformado num caixote de lixo”.

CURSOS PARA ACTIVOS

Automação Industrial
Comando Pneumático/Hidráulico
Informática Industrial – CAD/CAM
Navegação na Internet/HTML

- Formação Gratuita
- Subsídio de Alimentação
- Horário Pós-Laboral

Informações/Inscrições

Centro de Formação Externato Oliveira Martins
Rua 19/21, n.º 769 a 783 • 4501-868 Espinho
Telef. 22 734 14 68 • Fax 22 731 85 13
E-mail: info@ex-oliveira-martins.rets.pt



PRÉGAIA - SOC. PRÉ-FABRICAÇÃO, SA

Rua dos Mourões, n.º 580
4410-137 S. Félix da Marinha
Tel.: 22 734 31 21
Fax: 22 734 63 61
Mail: info@pregaia.com

Eng.º Produção ou Eng.º Gestão Industrial p/ Planeamento (m/f)

Exige-se:

Responsabilidade e sentido de cooperação;
Formação Superior (licenciatura ou bacharelato):
Com ou sem experiência;
Dinamismo e disponibilidade imediata.

Oferecemos:

Entrada imediata;
Remuneração compatível com a respectiva função;
Formação contínua;
Regalias sociais em vigor na empresa.

ENVIAR CURRICULUM VITAE

T2 - T3

Rua 19 - Jto. IC 24
Espinho

C/ áreas de 140 m2, p/
habitar com espaços verdes,
excelentes acabam., mov.
coz. c/ electrodom., gar., elev.

T1 - T2 - T3

Espinho - Anta
Jto. IC 24

Edifício em início de construção,
em local sossegado c/ espaços
verdes. Aproveite as n/ condições
especiais de lançamento

T1 67.330 Euros - T2 desde 82.300 Euros - T3 desde 94.770 Euros
Vende directamente: 96 417 7996 - 96 424 7676



Centro Clínico do Pé

Prevenção, Diagnóstico, Tratamento...

...das Patologias do Pé!

Dedicamo-nos à Saúde e bem-estar dos seus Pés!

Marque já a sua Consulta – 227 326 093

Rua 19, 204 - 1.º Nascente — Espinho

Dr. Miguel Matos – Dr. José Carlos Cruz

Campanha
no sábadoPirilampos
na rua

A campanha do Pirilampo Mágico decorre a partir de sábado e até ao próximo dia 13 de Junho, estando os pequenos bonequinhos mágicos assim como pins e outro material à venda em estabelecimentos comerciais da cidade, devidamente identificados.

Esta campanha levada a cabo já há vários anos tem o duplo objecto de sensibilizar as pessoas para os problemas que as pessoas com deficiência enfrentam diariamente e recolher fundos para as Cercis espalhadas por todo o país.

No âmbito da iniciativa, cada Cerci tem uma área onde pode vender os seus pirilampos, sendo uma parte do valor arrecadado com a venda para a instituição. A Cerciespinho abarca a área do concelho de Espinho.

Entretanto, está a decorrer hoje na Piscina Municipal, o XVI Torneio de Natação "Cidade de Espinho", iniciativa levada a cabo pela Cerciespinho e pela ANDDEM, que conta com a colaboração da Câmara Municipal de Espinho e na qual vão participar mais de duas centenas de pessoas portadoras de deficiência.

Sandra Soares

TEIA organiza

"A noite
das capas
negras"

O TEIA – Teatro Experimental da Igreja de Anta – leva a cabo, pelas 21.30 horas do próximo sábado, "A noite das capas negras", um café-concerto para o qual deixam o convite: "Se és estudante traz o teu traje e aparece, se não és... aparece também".

Do cartaz deste espectáculo consta a representação da peça "Elizabeth, a rainha virgem" pelo TEIA, a actuação musical do Grupo Académico de Espinho, interpretações musicais variadas e a actuação de malabaristas, a actuação do grupo "As Amargas" e a apresentação de uma sátira estudantil, também pelo TEIA.

No IC1, em Anta

Dois
feridos
graves
em despiste

Os Bombeiros Voluntários de Espinho tiveram de acorrer a três acidentes de viação, de onde resultaram dois feridos leves e dois feridos graves.

O primeiro acidente ocorreu no sábado, pouco depois das 10 horas, na Estrada 109 em Paramos, envolvendo numa colisão duas viaturas ligeiras de passageiros. O segundo acidente, de onde resultaram os dois feridos graves (dois jovens, um de 20 e um de 27 anos), ocorreu cerca das 6.15 horas da manhã de domingo, no IC1, em Anta e tratou-se de

um despiste de um veículo ligeiro de passageiros. As vítimas foram transportadas pelos Voluntários de Espinho ao Hospital de S. Sebastião em Santa Maria da Feira.

Por fim, na terça-feira, de uma colisão entre duas viaturas ligeiras de passageiros no cruzamento da Rua 8 com a Rua 33, resultou um ferido ligeiro (um jovem de 21 anos) que foi transportado pelos soldados da paz ao Hospital de Espinho.

Manuel Proença

XI Espinho
Clássico
no fim-de-semanaDe Espinho
(mar)
a Chaves
(serra) em
automóveis
antigos

Numa organização da secção de antigos e clássicos do Clube Automóvel de Espinho, com o apoio técnico do Clube Português de Automóveis Antigos, vai realizar-se no sábado e no domingo, a concentração e passeio de automóveis antigos denominada "Espinho Clássico", que este ano cumpre a sua décima primeira edição.

Realizado com o apoio das Câmaras Municipais de Espinho e Chaves, e o patrocínio da Solverde, o "Espinho Clássico" ligará o mar à serra, com um programa aliciente, iniciando-se no centro de Espinho, onde a concentração terá lugar a partir das 9 Horas de sábado, partindo a primeira viatura para a estrada cerca das 10 Horas.

A Caravana, que inclui algumas relíquias do passado, completará nesse dia três etapas. A primeira terminará com o habitual almoço a meio do percurso, em local que para além de privilegiar a boa gastronomia minhota, tem como fundo o cenário deslumbrante da Serra do Gerês. A segunda levará os participantes até Chaves passando por Vidago, na rota das albufeiras das barragens.

O jantar, servido em Chaves, decorrerá após um percurso pedestre pelo centro histórico da cidade.

A derradeira etapa será nocturna e levará os concorrentes ao elegante Vidago Palace Hotel, local da pernóita.

A manhã de domingo será reservada ao convívio e a actividades diversas que culminarão num almoço de encerramento servido no Vidago Palace Hotel

Um
automóvel
estacionado
em local
impróprio,
dificulta a
manobra
(virar à
esquerda)
a um
veículo
pesado
da Rua 4
para a 23



No dia 4 de Junho

Eleições na
Associação
Cívica

A Associação Cívica de Espinho vai realizar no dia 4 de Junho, pelas 20 horas, no restaurante do Complexo de Ténis de Espinho, em Assembleia Geral, com a seguinte ordem de trabalhos:

Eleição dos corpos gerentes para o triénio 2004/2006; o próximo acto eleitoral autárquico e o papel da Associação Cívica; outros assuntos de interesse para a Associação.

A Assembleia Geral reu-

nirá à hora marcada na convocatória se estiverem presentes mais de metade dos associados com direito a voto ou uma hora depois com qualquer número de presentes.

Entretanto, os associados interessados deverão apresentar as listas concorrentes ao acto eleitoral na sede da Associação (sita na Rua 19, n.º 225), até às 12 horas do próximo dia 4.

Clínica Médico-Dentária
Rosa Neves, Lda.

Rua 29, n.º 696 (entre as ruas 26 e 24)

Marcações pelos telef.: 22 734 01 16 e 91 496 13 67

Vendo T4
ESPINHO - ANTA

(LICEU - RUA 19)

Excelentes áreas, garagem fechada para 2 carros, c/ arrumos. Pronto habitar.

Trata o próprio - Tlm. 93 510 35 25

DEFESA
DE ESPINHO

vende-se no
Café
Tourada
(Rua 41)

DEFESA
DE ESPINHO

vende-se no
Café
Àthena
(Anta)

Gabinete de
Radiologia
de Espinho

DR. JORGE NUNES DE MATOS
DR.ª MARIA DO CARMO VASCONCELOS
DR.ª HELENA CUNHA

Médicos especialistas:

Radiologia Digital * Radiologia Dentária * Ecografia
Mamografia Digital * Densitometria Óssea * TAC

Acordos com: ADSE, SAMS, PORTUGAL TELECOM, PSP, GNR, CGD, ACASA, MINIST. JUSTIÇA, CTT, MEDIS e SNS

Consultório: R. 20 n.º 1436 r/c • Telef. 227314650 - 227314650 • Fax: 227318963
Horário: Das 08h30 às 13h00 e das 14h00 às 19h00

RESTIFRIO

EQUIPAMENTOS HOTELEIROS, LDA

Rua dos Combatentes, 509 - Guetim - 4500-409 Espinho
Tlm. 91 955 96 15 * Tel./Fax: 22 734 16 72

Cafés • Snacks • Pastelarias
Restaurantes • Talhos • Cozinhas Industriais
Ar Condicionado • Ventilação
Câmaras Desmontáveis
Conservação e Congelação
Assistência em Frio

ASSISTÊNCIA GRATUITA 24 MESES

Hóquei em patins academista

A caminho da subida

Com a vitória perante o Cucujães, o hóquei patins da Associação Académica de Espinho deu mais um passo para a subida à I Divisão, numa partida que valeu pela exibição de André Pinto e pelos golos marcados por ele e Rui André, tendo este último pregado um susto aos adeptos, num choque mais violento com um adversário.

A partida começou animada, Pedro Santiago efectuou uma grande defesa e logo de seguida André Pinto abriu o marcador para os academistas, mas a equipa visitante não tardou em repor a igualdade e com seis minutos de jogo passou para a frente do marcador.

Porém, a equipa da casa soube reagir, depois de André Pinto ter conseguido novo empate, passou para a frente do marcador com um tento de Rui André e a 9 minutos do intervalo a vantagem foi alargada com novo golo de André Pinto.

Na jogada a seguir ao golo, os academistas apanharam um grande susto ao verem um colega de equipa estendido no piso do rinque, Rui André chocou violentamente com um adversário tendo de ser prontamente assistido, a situação abalou os academistas e o Cucujães aproveitou um momento de distração para marcar o terceiro golo.

Na segunda parte, André Pinto marcou o seu quarto golo na partida e, depois de ter saído de campo bastante abalado, Rui André regressou triunfalmente nos últimos cinco minutos para marcar mais dois golos para os academistas, ambos com assistência de André Pinto.

O Cucujães ainda conseguiu reduzir para 7-4 nos últimos segundos mas o golo já de nada lhe valeu.

Com mais esta vitória, os academistas partem moralizados para Valongo, onde jogam pelas 18.30 horas de sábado.

Entretanto, nos restantes escalões de destaque vai para uma das primeiras vitórias alcançadas pela equipa feminina da Académica que recebeu e venceu o Fânzeres por 3-2.

Nos escalões mais jovens, os juvenis perderam em casa com o Nortecoope por 4-0, enquanto que os juniores levaram a melhor sobre o Sobreira, vencendo por 8-4.

Iniciados e infantis A foram a casa do Nortecoope, mas enquanto que os primeiros venceram por 9-1, os segundos perderam por 5-1.

Quanto aos atletas academistas mais jovens foram a casa do Infante de Sagres perder por 1-4, voltando a entrar em competição pelas 16 horas de domingo, ao receberem o Gulpilhares.

Sandra Soares



Concurso de pesca no México

Equipa de Gaiosos em primeiro

A equipa portuguesa formada pelos espinhenses José Eduardo Gaiosos Vaz, Maria João Gaiosos, Alberto Gaiosos e Manuel Vasconcelos ocupa a primeira posição no V Torneio Anual Rolex da Associação Internaci-

onal de Pesca Desportiva que está a decorrer no Cabo de San Lucas, no México.

Os espinhenses conseguiram, no primeiro dia, 1275,5 pontos, pescando quatro 'striped marlin', os quais foram

imediatamente libertados nas águas e duas douradas, uma com 22,5 quilogramas e a outra com 16 quilogramas.

Nesta prova, onde a equipa espinhense foi escolhida para representar Portugal, envolveu 65 equipas oriundas de 27 países, entre os quais a Austrália, Bahamas, Barbados, Bermudas, Brasil, Canadá, Ilhas Cayman, Costa Rica, Croácia, Cuba, Itália, Jamaica, Malásia, Ilhas Maurícias, México, Nova Zelândia, Panamá, Nova Guiné, Peru, Porto Rico, Senegal, Espanha, Tobago, Estados Unidos, Venezuela, entre outros.

Manuel Proença (texto) P. Johnson/Rolox-IGFA (foto)

Futebol popular

Cantinho campeão

Manuel Proença

O Cantinho da Rambóia garantiu este fim-de-semana, ao bater fora de portas o Juventude dos Outeiros, a conquista do título da I Divisão do Campeonato de Futebol Popular do Concelho de Espinho. Com o Juventude dos Outeiros condenado à descida de divisão, a luta pela permanência continua entre as equipas dos Águias de Paramos, Águias de Anta, Lomba e Guetim.

Na II Divisão, o Quinta de Paramos tem assegurada a subida ao escalão principal e na III Divisão, os Estrelas Vermelhas e Bairro da Ponte de Anta permanecem em igualdade de pontos no primeiro lugar, com os Morgados à espreita de um deslize dos seus adversários.

I Divisão

Leões-Ág. Paramos	2-1
Rio Largo-Guetim	2-2
Ág. Anta-Lomba	3-4
J. Outeiros-Cantinho	0-1
A. Esmojães-Magos	1-0

Classificação

	J	V	E	D	F-C	P
Cantinho	16	13	2	1	33-11	41
Leões	16	11	0	5	31-25	33
Magos	16	10	2	4	29-16	32
Rio Largo	16	9	3	4	24-17	30
A. Esmojães	16	8	2	6	25-20	26
Guetim	16	4	3	9	23-31	15
Lomba	16	4	3	9	22-31	15
Ág. Anta	16	3	4	9	25-28	13
Ág. Paramos	16	4	1	11	23-32	13
Juv. Outeiros	16	2	4	10	18-32	10

Próxima jornada

Magos-Leões
Rio Largo-A. Esmojães
Ág. Paramos-J. Outeiros
Lomba-Cantinho
Ág. Anta-Guetim

II Divisão

Aldeia Nova-Cruzeiro	0-2
Corredoura-Império	2-3
GD Outeiros-Canários	2-2
GD Idanha-EP Anta	1-2
Q. Paramos-D. Regresso	3-1

Classificação

	J	V	E	D	F-C	P
Q. Paramos	16	11	3	2	44-15	36
Cruzeiro	16	8	8	0	37-17	32
Aldeia Nova	16	8	2	6	26-30	26

Império	16	7	5	4	37-30	26
GD Outeiros	16	5	7	4	28-24	22
Canários	16	5	4	7	27-36	19
Corredoura	16	4	3	9	27-34	15
GD Idanha	16	5	0	11	19-32	15
EP Anta	16	4	3	9	30-45	15
D. Regresso	16	3	4	9	26-38	13

Próxima jornada

Aldeia Nova-Q. Paramos
Cruzeiro-GD Idanha
EP Anta-Corredoura
D. Regresso-GD Outeiros
Canários-Império

III Divisão

J. Estrada-E. Vermelhas	1-5
GD Ronda-E. Divisão	0-3
Novasemente-BP Anta	0-5
Corga-DP Anta	1-2
Folgaram os Morgados	

Classificação

	J	V	E	D	F-C	P
E. Vermelhas	14	10	1	3	45-17	31
BP Anta	14	10	1	3	41-20	31
Morgados	14	9	1	4	22-17	28
E. Divisão	14	8	2	4	37-20	26
DP Anta	14	6	3	6	29-27	21
Novasemente	13	5	3	5	26-32	18
J. Estrada	15	5	2	8	26-32	17
GD Ronda	13	1	2	10	10-32	5
Corga	15	1	1	13	14-53	4

Próxima jornada

J. Estrada-Morgados
DP Anta-GD Ronda
E. Vermelhas-Novasemente
E. Divisão-BP Anta
Folga o Corga

Golfe

Manuel Violas Jr. vence Taça Skeffington

O jovem golfista do Oporto Golf Club, Manuel Violas Júnior voltou a brilhar ao vencer a Taça Skeffington que decorreu no fim-de-semana nos 'greens' de Silvalde. Manuel Violas Júnior foi o vencedor na categoria 'gross', ficando à frente de Adelino Ribeiro, de Joaquim Capela e de José Granja.

Nuno Silva foi o vencedor nesta prova em 'nett'. João Gomes ficou com a segunda posição e Manuel Violas Júnior com a terceira.

Na Taça Dockery, em 'nett', Manuel Sousa Pinto sagrou-se vencedor. A segunda posição foi para António Ribeiro e a terceira para Rui Camelo.

Manuel Proença

Futebol juvenil

Iniciados de novo no comando

Apesar de já estarem arredados da disputa da subida de divisão os juniores do Sporting de Espinho deram, apesar de serem amadores, uma autêntica lição de profissionalismo. Os 'tigres' venceram fora de portas o Esmoriz por 0-2 com golos de Hugo Ferreira aos 28 e 78 minutos.

Os juvenis A, de Gil Costa, não conseguiram melhor do que um empate a zero no terreno da Sanjoanense. Com este empate os 'tigres' somam 24 pontos e ocupam a quarta posição.

Os pupilos de Luís Freitas, a única equipa ainda com aspirações de poder ingressar na próxima temporada nos campeonatos nacionais, ao vencerem em casa por 5-1 o Barroca e aproveitaram da melhor forma o empate do Águeda e assim alcançaram de novo a liderança da pauta classificativa somando 32 pontos.

Os infantis A foram até Castelo de Paiva arrancar um empate a três diante a formação do Paivense e continuam liderando campeonato, série dos últimos, a par do Fiães.

No panorama das equipas B, os juvenis foram ao terreno do Canedo empatar a uma bola enquanto que os infantis foram até ao campo Zulmira Sá e Silva protagonizar um excelente espectáculo de futebol empatando a quatro com a formação do Rio Meão.

João Limas

Andebol

Finalmente a vitória!

A equipa de andebol sénior masculina do Sporting Clube de Espinho arrancou, no sábado, a sua primeira vitória na fase final do Campeonato Nacional da III Divisão. Os 'tigres', liderados por Alfredo Oliveira, bateram a equipa do Samora Correia por 34-23, estando a vencer o seu adversário, ao intervalo, por 18-9.

Eis a constituição da equipa espinhense:

Paulo Moura e Dário Fernandes; Pedro Ventura (6 golos), Fernando Costa (5), António Ferreira (3), Alberto Ferreira (4), Luís Isidoro (2), Hugo Valente (4), Joel Freitas (5), Miguel Jesus, Marco Cardoso (4) e José Pinto(1).

Entretanto, os juvenis do Sporting de Espinho, liderados por Ricardo Tavares e José Pinto, perderam em casa com o Francisco de Holanda por 23-32, em jogo dos dezasseis avos da Taça de Portugal. Em jogo a contar para o Campeonato regional da II Divisão, esta equipa acabou por empatar, em casa, com o Feirense (25-25).

Por sua vez, os iniciados 'A' do Sporting de Espinho foram ao terreno do Ílhavo vencer o seu adversário por 31-23. Os pupilos de Joel pais ganharam, no domingo, em casa, à Sanjoanense, por 34-29.

A equipa B de iniciados, liderada por Rui Cordeiro, não teve sorte e perdeu, em casa com o Ílhavo por 31-32. No entanto, os infantis masculinos, sob o comando de Hugo Valente, receberam e venceram o Alavarium por 21-14.

II DIVISÃO B

Zona Norte

Resultados

Lixa-Trofense	1-2
Fafe-Bragança	0-0
Ermesinde- Lousada	3-1
D. Sandinenses-Leça	8-0
Valdevez-Vilanovense	0-1
P. Rubras-FC Porto B	3-1
Infesta-Gondomar	3-2
Caç. Taipas-Vizela	3-0
Sp. Braga B-Paredes	1-2
Freamunde	(folgou)

Classificação

	J	V	E	D	M-S	P
Gondomar	36	27	5	4	69-25	86
D.Sandinenses	36	27	4	5	84-30	85
Vizela	36	19	10	7	57-35	67
FC Porto B	36	16	10	10	56-33	58
Trofense	36	15	10	11	51-46	55
Sp. Braga B	36	15	7	14	49-48	52
Valdevez	36	13	12	11	41-42	51
Infesta	36	15	5	16	55-52	50
Freamunde	36	14	7	15	55-45	49
Paredes	36	11	13	12	40-43	46
Lixa	36	12	9	15	56-52	45
Fafe	36	9	16	11	33-37	43
Lousada	36	11	10	15	46-64	43
P. Rubras	36	12	6	18	46-60	42
Vilanovense	36	11	6	19	41-52	39
Bragança	36	10	9	17	42-59	39
C. Taipas	36	10	9	17	50-53	39
Ermesinde	36	11	5	20	39-56	38
Leça	36	5	5	26	36-114	20

Zona Sul

Resultados

Camacha-Louletano	2-3
Lusitânia-Olhansense	1-1
Santo António-E. Vendas Novas	0-1
Mafrá-Rib. Brava	2-4
Sporting B-Amora	2-2
Barreirense-Oriental	3-0
Pontassolense-Marítimo B	0-0
Odivelas-Micaelense	3-2
Farense-Pinhalnovense	2-0
OI. Moscavide-Sintrense	2-1

Classificação

	J	V	E	D	M-S	P
Olhansense	38	26	8	4	77-28	86
Barreirense	38	25	7	6	60-26	82
Micaelense	38	18	12	8	41-28	66
OI. Moscavide	38	17	13	8	48-33	64
Camacha	38	17	10	11	55-46	61
Odivelas	38	18	7	13	51-48	61
Marítimo B	38	14	10	14	57-53	52
Mafrá	38	14	9	15	50-51	51
Pontassolense	38	11	17	10	58-53	50
Louletano	38	12	14	12	43-39	50
Lusitânia	38	14	8	16	51-53	50
Oriental	38	12	12	14	45-48	48
Rib. Brava	38	12	11	15	39-42	47
Pinhalnovense	38	12	10	16	41-47	46
E.V. Novas	38	12	8	18	40-51	44
Amora	38	12	8	18	46-61	44
Farense	38	11	8	19	40-57	41
Sporting B	38	8	15	15	51-58	39
Sintrense	38	7	12	19	41-61	33
Santo António	38	5	7	26	35-85	22

TOTOBOLA

Concurso dos Órgãos de Informação n.º 22/2004, relativo a 30 de Maio de 2004. Prognóstico "Defesa de Espinho", Redacção Desportiva:

1. Portugal-Luxemburgo	1
2. Polónia-Grécia	X
3. Croácia-Eslováquia	1
4. Escócia-T. e Tobago	1
5. P. Gales-Canadá	1
6. Tunísia-Itália	X
7. R. Checa-Lichtenstein	1
8. Estónia-Dinamarca	X
9. Islândia-Japão	2
10. Suíça-Portugal	2
11. Itália-Sérvia/Montenegro	1
12. Alemanha-Suécia	1
13. Bielorrússia-Croácia	X

III DIVISÃO

Série A

Resultados

Esposende-Mirandela	1-1
Ponte da Barca-Cabeceirense	2-1
Maria da Fonte-Monção	0-2
Vianense-Cerveira	2-1
Joane-Sandinenses	1-1
Valenciano-Montalegre	4-0
Santa Maria-Amores	3-1
Ronfe-Vilaverdense	0-1
Valpaços-Rebordelo	0-0

Classificação

	J	V	E	D	M-S	P
Valenciano	34	23	6	5	74-28	75
Vilaverdense	34	21	9	4	45-13	72
Joane	34	19	10	5	60-29	67
Monção	34	19	5	10	57-33	62
Santa Maria	34	16	9	9	46-35	57
Vianense	34	15	7	12	49-45	52
Mirandela	34	14	9	11	50-45	51
Sandinenses	34	13	9	12	35-40	48
Esposende	34	12	8	14	47-58	44
Cabeceirense	34	11	11	12	42-41	44
Valpaços	34	9	14	11	43-54	41
Maria Fonte	34	9	12	13	39-44	39
Cerveira	34	10	8	16	48-56	38
Ponte Barca	34	10	7	17	29-51	37
Montalegre	34	7	11	16	37-53	32
Amores	34	5	12	17	39-61	27
Ronfe	34	6	8	20	34-59	26
Rebordelo	34	5	9	20	30-60	24

Série B

Resultados

S. Pedro Cova-Al. Lordelo	5-3
Vila Real-Rio Tinto	0-1
Ribeirão-Nogueirense	2-0
Pedrouços-Rebordosa	1-1
P. Brandão-AD Oliveirense	0-1
T. Moncorvo-Canelas Gaia	1-1
Fiães-Lourosa	1-1
Cinfães-Régua	5-1
Famalicao-Tirsense	1-3

Classificação

	J	V	E	D	M-S	P
Ribeirão	34	21	9	4	78-37	72
Fiães	34	20	9	5	59-21	69
Al. Lordelo	34	17	7	10	48-37	58
Rio Tinto	34	15	11	8	54-35	56
Canelas Gaia	34	15	9	10	64-51	54
S. P. Cova	34	16	6	12	72-46	54
Vila Real	34	14	8	12	35-35	50
Famalicao	34	15	5	14	48-51	50
Rebordosa	34	13	10	11	49-49	49
Tirsense	34	15	4	15	45-46	49
AD Oliveirense	34	15	3	16	47-53	48
T. Moncorvo	34	13	7	14	55-49	46
Pedrouços	34	13	6	15	55-56	45
Cinfães	34	12	8	14	53-52	44
Lourosa	34	12	8	14	42-50	44
Nogueirense	34	8	6	20	32-51	30
P. Brandão	34	6	7	21	33-74	25
Régua	34	2	5	27	15-91	11

Série C

Resultados

S. João Ver-Mangualde	5-0
U. Coimbra-Anadia	2-1
Social Lamas-Arrifanense	1-1
Arouca-Cesarense	1-0
P. Castelo-Aguar Beira	4-0
Milheiroense-Valecambrense	1-0
F. Algodres-Santacombadense	1-3
Sátão-Gafanha	2-0
Tourizense-Tocha	1-1

Classificação

	J	V	E	D	M-S	P
P. Castelo	34	22	8	4	51-23	74
Tourizense	34	17	12	5	68-43	63
Cesarense	34	17	10	7	49-29	61
Anadia	34	17	8	9	51-30	59
Milheiroense	34	15	5	14	52-47	50
Valecambrense	34	12	10	12	48-43	46
Social Lamas	34	12	9	13	47-43	45
Gafanha	34	13	6	15	41-46	45
U. Coimbra	34	11	11	12	47-54	44
Tocha	34	12	7	15	37-49	43
S. João Ver	34	12	6	16	47-50	42
Santacomb.	34	11	9	14	42-48	42
Sátão	34	10	12	12	40-48	42
Arrifanense	34	11	7	16	46-61	40
Arouca	34	11	7	16	41-46	40
F. Algodres	34	9	12	13	47-48	39
Mangualde	34	7	14	13	41-47	35
Aguar Beira	34	7	7	20	24-64	28

Natação do Sp. Espinho brilha em Aveiro

Cláudia Ferreira em segundo na Taça da Associação

Cláudia Ferreira conseguiu a segunda posição na Taça da Associação de Natação de Aveiro, que decorreu no fim-de-semana na Piscina Sporting Clube de Aveiro. A nadadora espinhense distinguiu-se com 1531 pontos (tabela Alemã) e, por equipas, o Sporting Clube de Espinho ficou pelo honroso sétimo lugar, uma vez que apenas levou 11 atletas, tendo todos contribuído para esta classificação, com diversos primeiros e segundos lugares e com muitos recordes pessoais.

Este torneio destinou-se a nadadores federados e em que participaram os seguintes grupos de idades Grupo 1 – Seniores e Juniores; Grupo 2 – 1º Agrupamento; e Grupo 3 – 2º Agrupamento. Todos os nadadores tiveram obrigatoriamente, participar em três provas individuais da mesma especialidade. Cada clube, somente pôde inscrever dois nadadores por grupo e sexo, na mesma especialidade. A pontuação, para cada especialidade foi obtida

pela tabela alemã, sendo a pontuação final o somatório das três provas individuais.

Eis os resultados dos nadadores do Sporting Clube de Espinho:

Rui Aires – 1.º nos 100 metros estilos, 1m19s77 (recorde pessoal); 1.º nos 200 metros estilos, 2m51s11; 1.º nos 400 metros estilos, 6m05s23 (recorde pessoal).

Arsénio Miguel – 2.º nos 100 metros estilos, 1m15s47 (recorde pessoal); 2.º nos 200 metros estilos, 2m42s53; 2.º

nos 400 metros estilos, 5m41s59 (recorde pessoal).

João Brandão – 7.º nos 50 metros costas, 43s60 (recorde pessoal); 8.º nos 100 metros costas, 1m33s46; 7.º nos 200 metros costas, 3m10s65.

Artur Costa – 5.º nos 50 metros bruços, 40s28 (recorde pessoal); 4.º nos 100 metros bruços, 1m28s01; 5.º nos 200 metros bruços, 3m12s59.

Gustavo Silva – 2.º nos 50 metros bruços, 35s19 (recorde pessoal); 2.º nos 100 metros bruços, 1m19s11 (recorde pessoal); 2.º nos 200 metros bruços, 2m55s81 (recorde pessoal).

Renato Sanguedo – 14.º nos 50 metros livres, 33s97 (recorde pessoal); 12.º nos 100 metros livres, 1m17s04; 12.º nos 200 metros livres, 2m45s22.

João Félix – 5.º nos 50 metros livres, 31s66 (recorde pessoal); 6.º nos 100 metros livres, 1m11s17; 10.º nos 200 metros livres, 2m41s99 (recorde pessoal).

Ana Moreira – 9.º nos 50 metros costas, 45s42 (recorde pessoal); 9.º nos 100 metros costas, 1m37s04 (recorde pessoal); 8.º nos 200 metros costas, 3m20s24 (recorde pessoal).

Raquel Lima – 2.º nos 50 metros costas, 36s41 (recorde pessoal); 2.º nos 100 metros costas, 1m17s31 (recorde pessoal); 3.º nos 200 metros costas, 2m47s60 (recorde pessoal).

Tamara Pinto – 5.º nos 50 metros bruços, 43s32 (recorde pessoal); 6.º nos 100 metros bruços, 1m34s85; 5.º nos 200 metros bruços, 3m28s21 (recorde pessoal).

Inês Cabral – 1.º nos 50 metros bruços, 37s36; 2.º nos 100 metros bruços, 1m22s05; 3.º nos 200 metros bruços, 3m04s37.

Cláudia Ferreira – 1.º nos 50 metros livres, 30s54 (recorde pessoal); 1.º nos 100 metros livres, 1m06s32 (recorde pessoal); 1.º nos 200 metros livres, 2m27s73 (recorde pessoal).

Futsal

Torneios do Novasemente e dos Bombeiros Voluntários de Espinho

A Novasemente Grupo Desportivo vai realizar o seu 7.º Torneio de Futsal, a partir de 10 de Junho, até 10 de Julho, no pavilhão do Sporting Clube de Espinho.

As inscrições para esta prova encontram-se abertas até dia 2 de Junho, realizando-se o sorteio três dias depois na sala de imprensa do pavilhão dos 'tigres'.

A organização irá manter o modelo competitivo utilizado nos torneios anteriores, com alguns ajustes em função do Euro 2004.

Os interessados poderão contactar a organização da prova através dos telefones 227341057, 917541311 ou 918702637.

Entretanto, a Secção Desportiva dos Bombeiros Voluntários de Espinho está a organizar o II Torneio de Futsal, a ter início a 9 de Junho, na Nave Polivalente de Espinho.

As inscrições para este torneio estão abertas até dia 28 no quartel dos Voluntários de Espinho, no Largo da Igreja Matriz.

Xadrez

Académica na II Nacional

Os jogadores que fizeram parte desta magnífica equipa foram os seguintes: Sergey Leischenko; Igor Kovtum; José Azevedo; Amadeu Loureiro; João Cáliz; Sérgio Ribeiro; Martinho Cardoso e Romano Queiroz. Apesar do principal objectivo estar conquistado, a época ainda não acabou e os acadêmistas vão agora participar na fase final, disputada por eliminatórias, afim de apurar o Campeão Nacional da III Divisão. O primeiro jogo vai ser contra o vencedor da Série A

que é a forte equipa de Guimarães – "Os Amiguinhos do Museu Alberto Sampaio" –, no dia 29 de Maio pelas 14.30 horas que em princípio será disputado em Espinho, na sede da secção, na Rua 62 n.º 323.

Entretanto, também está de parabéns a outra equipa mais jovem da Académica que, a disputar o Campeonato Distrital da I Divisão de Aveiro, venceu em Cucujães contra o GD Leões do Monte por 4-0, resultado esse que permite sonhar ainda com a conquista do campeona-

to distrital e a subida à III Divisão Nacional.

Mas para conseguir esse objectivo, é necessário vencer o próximo jogo contra a equipa da Gafanha de Encarnação de Ilhavo, pela diferença máxima de 4-0. O jogo será disputado pelas 21 horas de amanhã, na sede acadêmica. Relembre-se que na primeira volta a Académica empatou na Gafanha por 2-2.

A jovem equipa acadêmica comandada por José Pedrosa é composta por: Norio Fukuiama, Rui Cardoso e Hugo Daniel (Sub-8) da Escola n.º 1 de Espinho; Alexander Cardoso, Pedro Moreira, Manuel Campos e Filipa Ribeiro (Sub-12) da Escola Sá Couto; José Gomes e Nuno Sousa (Sub-16) da Escola Secundária de Esmoriz.

Sandra Soares

Com os resultados alcançados nos Campeonatos de Portugal disputados este fim-de-semana em Vila do Conde, Ana Simões e Sílvia Saiote voltaram a levar a Associação Académica de Espinho ao topo, sucesso confirmado com a convocatória das duas atletas para integrarem, respectivamente, as selecções sénior e júnior nos Campeonatos da Europa de Trampolins que se realizam em Junho na Bulgária.

Ana Simões e Sílvia Saiote na Selecção A voar para a Europa

Sandra Soares

Nos Campeonatos de Portugal de Trampolins, Tumbling e Acrobática, que decorreram em Vila do Conde, disputa-se o mais alto título da modalidade, uma vez que nela competem para o mesmo título apenas os cinco primeiros classificados dos campeonatos nacionais nas categorias de juvenis, juniores e seniores e os elementos da equipa nacional.

A provar a grande vitalidade dos trampolins em Portugal e, cada vez mais, no mundo, fruto da integração do Trampolim Individual no programa Olímpico, participaram na prova 50 clubes.

A Academia de Espinho apurou para este evento Ana Simões, em Trampolim Individual (TRi) e Duplo-mini-trampolim (DMT), Sílvia Saiote também nos dois aparelhos, embora no TRi apenas extra-concurso como elemento da equipa nacional, José Nogueira em DMT e Sandra Lourenço em TRi.

Nas preliminares de DMT, Ana Simões e Sílvia Saiote mostraram-se muito seguras, conquistando a passagem à final sem dificuldades, em primeiro e quinto lugares, respectivamente, com Ana Simões a destacar-se bastante de todas as competidoras.

Nas finais, Ana Simões não deu qualquer hipótese a toda a concorrência e conquistou o primeiro lugar,



Ana Simões ficou em primeiro nos Campeonatos de Portugal

enquanto que Sílvia Saiote, algo prejudicada pelas notas, ficou-se pelo quinto lugar. Mesmo assim, com es-

tes resultados as académicas afirmaram-se no topo da elite da modalidade em Portugal e garantiram luga-

res na selecção nacional deste aparelho.

No TRi feminino, Ana Simões e Sílvia Saiote trataram de alterar a imagem deixada nos campeonatos nacionais da disciplina nos quais tiveram desempenhos pouco conseguidos.

Com duas séries de grande segurança e garra classificaram-se no segundo e quinto lugares, respectivamente, dando provas do seu valor para integrarem a selecção nacional também nesta disciplina. Sílvia Saiote participou neste aparelho extra-concurso, pelo que na final apenas competiu Ana Simões que algo desconcentrada e nitidamente fatigada não conseguiu completar a sua série.

Também no TRi, Sandra Lourenço, depois de uma série 1 de bom nível, desconcentrou-se na execução da série 2 e não conseguiu cumprir o programa previsto, colocando-se no 10.º lugar.

José Nogueira, em DMT, apresentou duas boas séries que apenas pecaram pela falta de consistência nas recepções, mas que lhe renderam apenas o nono lugar, ficando por isso à porta das finais onde apenas participam os oito primeiros classificados.

Com esta prestação menos conseguida o atleta académica viu-se arredado da convocatória para a selecção nacional que participará nos Campeonatos da Europa.

Mesmo assim, com estes

resultados a Académica de Espinho confirmou-se como um dos melhores clubes de trampolins da actualidade em Portugal e, para o confirmar, na passada segunda-feira chegou a tão aguardada convocatória de Ana Simões e Sílvia Saiote para participarem no Campeonato da Europa de Trampolins, em seniores e juniores, respectivamente, que se realizam entre 7 e 13 de Junho, na Bulgária.

Já integradas nos trabalhos das respectivas selecções, as duas jovens partiram na terça-feira para a Suécia onde estão a disputar a Frivolten Cup, integrada no plano de actividades da equipa nacional.

Entretanto, os trampolins da Académica encerrarão a época competitiva na primeira semana de Agosto com a participação no torneio Internacional Feira Cup que tem já tem a participação confirmada de clubes e selecções nacionais de nove países de vários continentes. Antes deste torneio vão ainda participar em diversos saraus, e terão a oportunidade de mostrar o seu trabalho aos espinhenses no Sarau da Académica a realizar na primeira semana de Junho.

Com o já tradicional acampamento em S. Jacinto, ao qual se juntarão pela primeira vez este ano ginastas de todo o país e que terá um programa de actividades de lazer e recreação, dar-se-á início ao período de férias de Verão.

Ginástica
rítmica
no pavilhão
do Mocho

Três
academistas
campeãs
distritais

As ginastas da Associação Académica de Espinho, Irina Gregorieva (minis), Maria Miguel Gama (esperanças) e Mariana Chumbinho (seniores), sagraram-se, no domingo no pavilhão Arquitecto Jerónimo Reis, campeãs distritais de ginástica rítmica. A equipa da Académica de Espinho alcançou o primeiro lugar do pódio nas categorias a que pertenciam aquelas atletas, num total de 40 ginastas e três clubes participantes – o Boavista Futebol Clube, Ginásio Clube de Santo Tirso e o clube anfitrião.

Este Campeonato Distrital serviu de apuramento para o Campeonato Nacional a realizar em Alcabideche no próximo dia 29.

As ginastas da Académica de Espinho destacaram-se conseguindo apresentarem-se com um bom nível técnico.

As ginastas Irina Gregorieva, Maria Miguel e Mariana Chumbinho foram campeãs distritais absolutas e por aparelho. Ainda de realçar um terceiro lugar obtido pela ginasta Carolina Silva em movimentos livres.

Eis a classificação:

Minis – 1.º Irina Gregorieva (AAE); 2.º Beatriz Moreira (BFC); 3.º Mariana Evangelista (BFC).

Esperanças – 1.º Maria Miguel Gama (AAE); 4.º Carolina Silva (AAE); 7.º Ana Guilherme Cardoso (AAE); 11.º Sofia Malheiro (AAE).

Juniores – 1.º Sara Soares (BFC).

Seniores – 1.º Mariana Chumbinho (AAE).

Manuel Proença

ORAÇÃO AO DIVINO ESPÍRITO SANTO

Divino Espírito Santo, Vós que me esclareceis tudo, iluminais todos os meus caminhos para que eu atinja a felicidade. Vós que me concedeis o sublime Dom de perdoar e esquecer as ofensas, até o mal que me tenham feito. Vós que estais comigo em todos os instantes eu quero, humildemente agradecer por tudo o que sou, por tudo o que tenho e confirmar uma vez mais a minha esperança de um dia merecer e poder juntar-me a Vós e todos os meus irmãos na perpétua Glória da Paz. Obrigada mais uma vez. (A pessoa deverá fazer esta oração por três dias seguidos, sem dizer o pedido e dentro de três dias terá alcançado a graça por mais difícil que seja). Publicar assim que receber a graça. (Publicada por ter recebido a graça). - C.P.



SHELL ESPINHO

Av.ª 24, n.º 316 • Tel. 227314484 • Horário: 07h00 às 02h00

Informamos os nossos estimados Clientes, que demos início ao horário de Verão (08h00/21h00) para os serviços:

Lavagem auto e limpeza interior • Lavagem de estofos e tejadilhos
Lavagem de petróleo e de motor • Mudança de óleo e filtros

Promoção: Na compra de 3 litros de óleo Shell, oferta de uma T-Shirt V-Power/Ferrari

DOMUSGEST GESTÃO DE CONDOMÍNIOS

Confie na nossa experiência

Rua 21 n.º 755 - 1.º C. (Esq. c/ Rua 26)
Telefs. 227320866 • Telem. 964875154

VENHA ESPREITAR O SEU FUTURO!

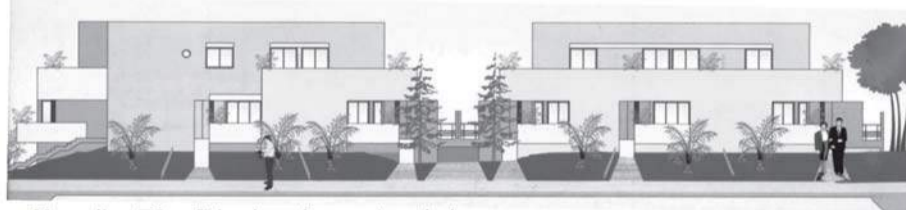

Moradias T3 e T4, c/ acabamentos de luxo, a 5 min. de Espinho, amplas zonas verdes. Comprar nas **CASAS DO CAMPO** é investir no local e no momento certo! A relação entre preço/qualidade torna este empreendimento numa excelente opção imobiliária.



Para mais informações trata o próprio através dos telefones: 227 648 221 ou 919 965 256 ou para o e-mail: paulooliveira.azevedo@oninet.pt



OS NOSSOS CLASSIFICADOS

ADVOGADOS

DR. J. MOREIRA DE SOUSA - Advogado - Escritório: Rua 23 n.º 773-1.º Dt.º. Telef. 227342022 c/ Fax 227319505.

ALUGA-SE

QUARTOS, c/ casa de banho privativa, c/ cozinha, pequeno almoço, tratamento de roupa, garagem e TV Cabo mais Sport TV. Telef: 227340002 ou 227348972.

APARTAMENTOS T0, T1, T2 e T3. Totalmente equipados, com TV Cabo mais Sport TV, telefone, garagens, limpezas. Rua 62 n.º 156. Telefone: 227310851/2 - Fax: 227310853.

ARMAZÉNS, junto a Espinho, boa localização: 80 m2 (70 contos - 349,16 Euros); 100 m2 (90 contos - 448,92 Euros); 120 m2 (100 contos - 498,80 Euros). Contacto: 919831732.

LOJA c/ 160 m2, no centro de Espinho. T2 para renda jovem (375 Euros) na Lapa. Tlm. 919690655.

T1 - ESPINHO, NOVO - Rua 64, junto à praia e c. ferro. C/ fiador e subsídio p. jovens. Renda 325 Euros. Ver e falar tlm. 918555441 e 919802773.

T1 - CENTRO DE ESPINHO - Todo mobilado ou s/ mobília. Com fiador e subsídio para jovens. Aluguer a combinar. Sr. Carvalho tlm. 966565110 ou 227328062.

ARRENDAR-SE LOJA c/ 50 m2 - Rua 33, n.º 336 - Espinho. Renda: 550 Euros. Contactar: 227311076 - 916109898.

ESCRITÓRIOS, na Rua 16, junto ao Mercado Municipal. Tlm. 964241942 - Tel. 227321920.

CASA DE 1.º ANDAR composta por 2 quartos, sala, cozinha, casa de banho, varanda c/ 10 m2, terraço c/ 30 m2. Rua S. Mamede - Anta. 250 Euros. Telef. 220814975. Tlm. 934600434.

MÉDICOS

- OTORRINO

DR. JOAQUIM FERREIRA MENDES - Médico especialista em ouvidos, garganta e nariz. Clínica Geral. Rua 9 n.º 295-2.º Esq. Telef: 227341710.

PRECISA-SE

MANICURE c/ alguma experiência, para salão de cabeleireiro e Esteticista - S. Paio de Oleiros. Tlm. 919334316.

PROCURO CASA para alugar. Ligar entre as 10 e as 12 horas ou a partir das 21 horas. Tlm. 917049972.

EMPREGADO (m/f) de Balcão e Ajudante de Cozinha. Contactar: 227347041.

EMPREGADOS (m/f) Balcão e Mesas para restaurante. Contactar tlm. 969006138, a partir das 14 horas.

SERVIÇOS

ESTOFADOR - Restauro todo o tipo de sofás, cadeiras, etc. Orçamentos grátis. Telef. 227344090. Rua do Passo Velho, n.º 217 - Anta.

ESTÚDIOS - LABORATÓRIOS VÍDEO - Gravamos em DVD as suas cassetes de vídeo - VHS - V8 e Super 8mm. Acompanhe a tecnologia gravando em DVD. Telemóvel 918735306 e 962788407.

VENDE-SE

VENDE-SE no centro de Espinho, T4 Dúplex e Loja c/ 80 m2. T3 a 2 minutos de Espinho. Tlm. 919690655.

MORADIA DE LUXO, a 3 km da Rua 33 e a 4 km do mar. Tlm. 919690655.

T3 - BLOCO SOLVERDE, junto ao Liceu - Anta. Tlms.: 966480081 ou 968670340.

T3 DÚPLEX - Centro de Espinho, usado, c/ garagem. Área 200 m2. Como novo. 918403765 - 914970203.

T2 ESMORIZ, novos, em fase final de construção, junto praia, com caixilharia dupla e acabamentos excepcionais. Visite andar Modelo mobilado. Tlf. 256754354 / 962405515.

MORADIA T3, Pinhal D'Aberta - Esmoriz, geminada, junto zona desportiva, cozinha com copa, pisos em soalho, cozinha equipada, aquecimento central, com jardim e churrasqueira. Tlf. 256754354 / 962405515.

MORADIA T4 - ESMORIZ, geminada, zona habitacional, em início de construção, arquitectura moderna, excelentes acabamentos. Tlf. 256754354 / 962405515.

MORADIA EM ANTA, junto ao IC1. Excelentes áreas, ótima situação. Negociável. Contactos: 220802601 - 969265440.

PERMUTA-SE T3 (valor 140.000 Euros) localizado na Rua 35/30, por moradia T4 localizada em Espinho ou arredores. Tlm. 962441035.

T1 ESPINHO - Com garagem, lareira, 80 m2, espectacular. 16.500 c./82.301 Euros. Lic.ª 824 AMI. Telef. 227830042 - 919428732.

T3 CENTRO DE ESPINHO - Garagem, aquecimento central, lareira e recuperador, muito bom. Só 18.000 c./90.000 Euros. Lic.ª 824 AMI. PAULO SÉRGIO - Propriedades. Telef. 227830042 - 912181656.

T1 ESPINHO, NOVO, com terraço, boa área e perto da praia. Telef. 227340017. Tlm. 964241942.

T2 ESPINHO, NOVO, com ótimos acabamentos, bem localizado. Só 112.500 Euros. Tlm. 964241942. Telef. 227321920.

T3 ESPINHO, usado, excelente área e bons acabamentos. Garagem fechada. Óptimas vistas. Telef. 227340017. Tlm. 964241942.

T3 ESPINHO, NOVO, bem localizado e com ótimos acabamentos. Só 127.500 Euros. Tlm. 964241942. Telef. 227321920.

T4 DÚPLEX, ESPINHO, com excelentes acabamentos. Terraço virado a sul, com ótimas vistas. Telef. 227340017. Tlm. 964241942.

LOJAS, ESPINHO, perto da estação. Prédio novo. Telef. 227340017. Tlm. 964241942.

T2, EM FIM DE CONSTRUÇÃO, 1.ª linha do mar, com acabamentos excepcionais. VISITE ANDAR MODELO. Tlm. 962405516.

T3 DÚPLEX, como novo, excelentes vistas mar, área de 220 m2. Não perca esta oportunidade. Tlm. 962405516.

T3 DÚPLEX, EDIFÍCIO LEIRA DA RELVA, como novo, ótimos acabamentos, garagem para 3 carros. Tlm. 962405516.

T2 COMO NOVO, c/ 87 m2, 2 WC completos, aq. central, janelas duplas, garagem fechada. Bem localizado. O próprio. Tlm. 962383866.

Almerinda de Oliveira Devesas

Agradecimento e Missas do 7.º Dia

Sua família agradece, reconhecidamente, a todas as pessoas o amor, carinho e dedicação no momento tão doloroso aquando do funeral da sua ente querida. Comunica que as missas do 7.º dia por sua alma, serão celebradas no próximo sábado, pelas 19 horas, na Igreja Paroquial de Anta, e no domingo, às 9 horas, na Capela de S. Vicente, na Idanha. Desde já agradece a quantos participarem nas eucaristias.



Anta, 20 de Maio de 2004

AGÊNCIA FUNERÁRIA DE MARIA DE LOURDES - Anta - Espinho - Tels.: 22 734 06 09 - 22 734 88 55

Moisés de Sá Bandeira

Agradecimento e Missa do 7.º Dia

Sua esposa, filho, nora, netos e demais família vêm, por este meio, agradecer a todas as pessoas que participaram no funeral ou que de outro modo lhes manifestaram o seu pesar. Comunicam que a missa do 7.º dia será celebrada domingo, dia 23, às 10 horas, na Igreja Paroquial de Paramos e o Ofertório será no fim das missas de sábado e domingo. Agradecem desde já a todos quantos participarem.

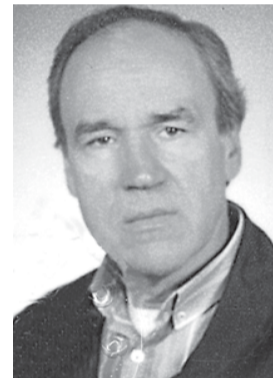

ALMA CRISTI - AGÊNCIA FUNERÁRIA, LDA. - Silvalde - Telef. 22 734 33 92

ACADEMIA DE MÚSICA DE ESPINHO

Assembleia Geral Ordinária

Convocatória

De harmonia com o art.º 13 dos Estatutos, convoco os Associados para a Assembleia Geral Ordinária da Academia de Música de Espinho, a ter lugar no próximo dia 31 de Maio de 2004, segunda-feira, pelas 18.30 horas, na sua sede, à Rua 19, n.º 723, nesta cidade, com a seguinte Ordem de Trabalhos:

1. Leitura e aprovação da acta da reunião anterior;
2. Apreciação, discussão e aprovação do Relatório e Contas;
3. Assuntos de interesse para a Associação.

Se à hora marcada não estiver presente a maioria dos sócios, a Assembleia Geral iniciará-se à meia hora depois, seja qual for o número de sócios presentes.

Espinho, 12 de Maio de 2004

O Presidente da Mesa da Assembleia Geral,

a) *Dr. Amadeu Moraes*

FARMÁCIAS DE SERVIÇO

Sexta (21) - GRANDE FARMÁCIA Rua 8, n.º 1025 - Tel. 227340092
 Sábado (22) - CONCEIÇÃO R. S. Tiago, n.º 709 - Silvalde - Tel. 227311482
 Domingo (23) - TEIXEIRA Ctr. Com. Solverde/1 - Avenida 8 - Tel. 227340352
 Segunda (24) - SANTOS Rua 19, n.º 263 - Tel. 227340331
 Terça (25) - PAIVA Rua 19, n.º 319 - Tel. 227340250
 Quarta (26) - HIGIENE Rua 19, n.º 293 - Tel. 227340320
 Quinta (27) - GRANDE FARMÁCIA Rua 8, n.º 1025 - Tel. 227340092

Telefones

Úteis

A. Viação Espinho 22 734 03 23
 Biblioteca 22 734 06 98
 Bomb. V. Espinho 22 734 00 05
 Bomb. V. Espinhenses 22 734 00 42

Câmara Municipal 22 733 58 00
 Centro de Saúde 22 734 11 67
 Clínica Costa Verde 22 734 58 85
 Clínica N.ª S.ª d'Ajuda 22 734 26 95
 Clínica S. Pedro 22 734 47 14
 Policlínica 22 733 06 40
 CTT - Rua 19 22 733 06 31
 CTT - Anta 22 733 06 61
 EDP - Avarias 800 506 506

EDP - Leituras 800 236 236
 Estação CP 22 734 63 12
 Fisioclínica 22 731 49 86
 Brigada Fiscal 22 734 11 96
 Hospital Espinho 22 733 11 30
 Hospital V. N. Gaia 22 379 42 11
 S. Sebastião (S.M.Feira) 256 37 97 00
 Junta Freguesia 22 734 44 18
 PSP 22 734 00 38

Registo Civil 22 734 05 99
 Repartição Finanças 22 734 07 50
 Saneam. Básico (avarias) .. 22 733 58 40
 Táxis (Câmara) 22 734 31 67
 Táxis Costa Verde 22 734 01 18
 Táxis (Graciosa) 22 734 00 10
 Táxis União, Lda. 22 734 80 17
 Táxis Unidos 22 734 22 32
 Táxis Verdemar 22 734 35 00

Tesouraria Fazenda Pública 22 734 37 30
 Tribunal 22 734 23 51

Anta

Farmácia 22 734 11 09
 Junta Freguesia 22 734 64 53
 Lar da 3.ª Idade 22 733 09 00
 Unidade de Saúde 22 734 58 10

Guetim

Junta Freguesia 22 734 42 26

Paramos

Centro Social 22 733 08 70
 Farmácia 22 734 63 88
 Junta Freguesia 22 734 27 10
 Reg. Engenharia 22 734 20 23
 Unidade de Saúde 22 734 50 01

Silvalde

Junta Freguesia 22 734 40 17
 Unidade Saúde Marinha 22 734 31 01
 Unidade Saúde Silvaldinho . 22 734 36 42

**Manuel Alves
de Oliveira**



**António dos Santos
Oliveira**

Missa do 10.º Aniversário

Missa do 37.º Aniversário

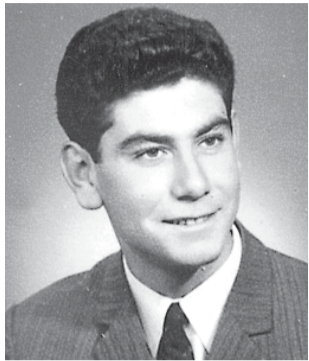
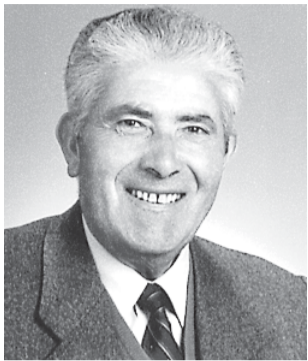

Sua família manda celebrar missas pelo seu eterno descanso, no próximo dia 24, segunda-feira, pelas 8 horas, na Igreja Paroquial de Silvalde.



ESPINHO

D. Celestina Marques de Sá

Agradecimento e Missas do 7.º Dia

Seus filhos, noras, genro, netos e restante família agradecem, reconhecidamente, a todas as pessoas o amor, carinho e dedicação no momento tão doloroso aquando do funeral da sua ente querida.

Comunicam que as missas do 7.º dia serão celebradas segunda-feira, dia 24, pelas 8 horas, na Igreja Paroquial de Silvalde, e terça-feira, dia 25, às 19 horas, na Igreja Matriz de Espinho. Desde já agradecem a quantos participarem nas santas missas.



Espinho, 20 de Maio de 2004

Filho: José Manuel Sá Castro
Filha: Maria Natália Sá Castro Rocha Martins
Filho: Nuno Vasco Sá Castro
Nora: Ana Maria Martins Conceição Lirio
Genro: Jorge Alexandre Rocha Martins
Nora: Isabel Cristina Aluai de Araújo e netos

AGÊNCIA FUNERÁRIA DE MARIA DE LOURDES - Anta - Espinho - Tels.: 22 734 06 09 - 22 734 88 55



Conceição da Silva

Agradecimento e Missa do 7.º Dia

Seus filhos, nora, genro, netos e restante família, vêm, por este meio, agradecer às pessoas que tomaram parte no funeral do seu ente querido ou que de outro modo se associaram à sua dor. Comunicam que a missa do 7.º dia será celebrada, dia 25, terça-feira, pelas 19 horas, na Igreja matriz de Espinho. Desde já agradecem a todos quantos participem na Santa Eucaristia.



Espinho, 20 de Maio de 2004

Benjamim da Silva Valente
Maria Filipa da Silva Valente Relvas
Maria Odete Andrade Maia Valente
Afonso Manuel da Conceição Relvas
Cristina Maria Maia Valente
Jorge Benjamim Maia Valente

FUNERÁRIA N. S. D'AJUDA - SANCEBAS E LUÍS ALVES - ESPINHO - TEL. 22 734 51 29



Ana da Silva Vasconcelos

Missa
do 2.º Aniversário



Sua família vem, por este meio, comunicar que será celebrada missa por alma do seu ente querido, dia 25, terça-feira, às 19 horas, na Igreja Matriz de Espinho.

Desde já agradecem a quem comparecer.



RUA 4 N.º 803 - R/C - ESPINHO

Maria Celeste Marques

(Ex-proprietária da Casa Marques da Rua 23)

Missa
do 3.º Aniversário

Seu marido, filhas, genro, neto e demais família vêm, por este meio, comunicar às pessoas de suas relações e amizade que quarta-feira, dia 26, às 8 horas, será celebrada missa por alma da saudosa extinta, na Igreja Matriz de Espinho. Desde já agradecem a todos quantos participarem na Santa Eucaristia.



Maria do Carmo Salvador Almeida

3.º Aniversário do Falecimento

Sua mãe, irmãos, cunhados e sobrinhos vêm, por este meio, comunicar às pessoas de suas relações e amizade que será celebrada missa, por alma do seu ente querido, dia 25, terça-feira, pelas 19 horas, na Igreja Matriz de Espinho.

Desde já agradecem a todos quantos participem na Santa Eucaristia.

Espinho, 20 de Maio de 2004

FUNERÁRIA N. S. D'AJUDA - SANCEBAS E LUÍS ALVES - ESPINHO - TEL. 22 734 51 29

S. PAIO OLEIROS



Maria Alzira Silva

Agradecimento

Seus filhos, filha, genro, noras, netos e netas vêm, por este meio, manifestar o seu profundo agradecimento a todas as pessoas que participaram no funeral e na missa do 7.º dia do seu ente querido, ou que de outro modo se associaram à sua dor.



Maria da Conceição Pereira Mendes
(Viúva de Zé de Gaia)



Na passagem do 9.º aniversário do falecimento do seu ente querido, seus filhos e restante família, recordam-na com profunda saudade e participam que hoje, dia 20, quinta-feira, será celebrada, às 19 horas, missa por sua alma, na Igreja Matriz de Espinho.



Esperança Ferreira dos Santos
3.º Aniversário do Falecimento

Seus filhos, nora, genro, netos e bisnetos vêm, por este meio, comunicar às pessoas de suas relações e amizade que será celebrada missa por alma do seu ente querido, na próxima quinta-feira, dia 27, pelas 19 horas, na Igreja Matriz de Espinho. Desde já agradecem a quem comparecer.



Espinho, 20 de Maio de 2004

FUNERÁRIA N. S. D'AJUDA - SANCEBAS E LUÍS ALVES - ESPINHO - TEL. 22 734 51 29



ANTA - ESPINHO

Maria Elvira

Missa do 7.º Aniversário

Há sete anos que partiste
Deixando em nós grande dor.

Seus filhos, netos e bisnetos, mandam celebrar missa dia 21, sexta-feira, às 8 horas, na Igreja de Anta.

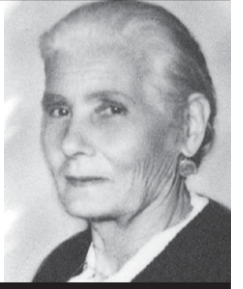

Augusto de Carvalho Fontelas

Missa do 3.º Aniversário

Sua esposa, filhos, noras e genro vêm, por este meio, comunicar que será celebrada missa por alma do saudoso extinto, dia 25, terça-feira, às 8 horas, na Igreja Paroquial de Silvalde. Desde já agradecem a quem comparecer.



Fernando Alves Carvalho



Missa do 13.º Aniversário

Sua esposa, filhos, nora, genros, netos e restante família vêm, por este meio, participar que será celebrada missa por sua alma, dia 22, sábado, às 19 horas, na Capela de N.ª S.ª do Mar (Bairro Piscatório). Agradecem desde já às pessoas que possam comparecer.



Maria do Carmo Esteves Reis Valdez

Agradecimento e Missa do 7.º Dia

Seus irmãos, cunhados, sobrinhos e restante família vêm, por este meio, agradecer às pessoas que tomaram parte no funeral do seu ente querido, ou que de outro modo se associaram à sua dor. Comunicam que a missa do 7.º dia será celebrada dia 22, sábado, pelas 19 horas, na Igreja Matriz de Espinho. Desde já agradecem a todos quantos participem na Santa Eucaristia.

Espinho, 20 de Maio de 2004

Maria Esteves de Sousa Reis Baptista
Maria Teresa Esteves Reis
Maria Emília Esteves Reis
Maria Helena Esteves Reis
Maria Rosa Esteves Reis
Armando Esteves de Sousa Reis
Luís Alberto Esteves de Sousa Reis
Joaquim Esteves de Sousa Reis

FUNERÁRIA N. S. D'AJUDA - SANCEBAS E LUÍS ALVES - ESPINHO - TEL. 22 734 51 29

CASINO ESPINHO



de *Paulo*
Carvalho

COM
IVAN LINS

22 MAIO



Informações e reservas: 22 733 55 00 • www.solveverde.pt